Diario de Burgos

Martes, 24 de Diciembre de 1985. N.º 29.014 | Fundado en 1891 | Medalla de Oro de la Ciudad | 50 Ptas.

El general de la Guardia Civil, Juan Atarés, asesinado en Pamplona

Una pareja de jóvenes le disparó por la espalda

María Luisa Ayuso, viuda del general Atarés, presencia de rodillas llorando, como un sacerdote imparte los auxilios espirituales al miembro de la Guardia Civil asesinado. (Telefoto Efe)

El general de la Guardia Civil, Juan Atarés Peña, fue asesinado ayer a las doce y cuarto del mediodía cuando paseaba por la Vuelta del Castillo, de Pamplona, un parque arbolado que rodea la antigua Ciudadela militar, próximo a su domicilio. Un hombre y una mujer, jóvenes, se acercaron al general e hicieron tres disparos por la espalda, uno de los cuales penetró en la cabeza y los otros dos quedaron alojados en la espalda, da cuenta «Logos».

Tras el atentado los dos jóvenes se dieron a la fuga en un «Renault-5», blanco, donde les esperaba una tercera persona, en dirección a la Plaza de los Fueros, un nudo de comunicaciones que conecta la vía de circunvalación de la capital navarra con la carretera que procede de Zaragoza.

El general Atarés paseaba sólo, como era su costumbre, ya que, al parecer, había renunciado a la escolta hace mucho tiempo. El cuerpo sin vida quedó sobre la hierba del parque, a donde casi inmediatamente llegó la esposa del general, María Luisa Ayuso, alertada por los disparos que tuvieron que ser perfectamente audibles desde su cercano domicilio. La esposa se abrazó al cadáver y dio muestras de gran entereza.

Un sacerdote impartió al general Atarés la extremaunción y rezó unas breves preces por su alma, en presencia de la esposa y dos de las cuatro hijas del general asesinado y de las autoridades policiales.

Juan Atarés era general de Brigada en la reserva activa, a la que fue destinado en 1979, tras protagonizar un incidente en el que llamó «traidor y embustero» al entonces ministro de Defensa y vicepresidente del Gobierno Manuel Gutiérrez Mellado Página 17

Feliz Navidad.—*Llegó la Nochebuena y en el cielo burgalés, como ocurriera hace 1.985 años en Belén, la estrella iluminará la noche para anunciar a los hombres de buena voluntad el Misterio de la Natividad del Señor; el Verbo se hizo carne y acampó entre nosotros. Para todos, nuestro mensaje de paz, felicidad y amor en estas fiestas entrañables.*

Una bomba destruye las oficinas de Iberia en Lisboa

Los autodenominados Grupos Autónomos Revolucionarios (GAR) asumieron la autoría del atentado contra las oficinas de Lisboa de la aerolínea española Iberia a través de una llamada telefónica a la agencia Noticias de Portugal.

En medios policiales se ha confirmado a «Efe» que existen fuertes posibilidades de que dicha organización sea responsable del atentado.

Un comunicante anónimo indicó que la nota explicativa sobre el atentado se encontraba, como así resultó ser, en una papelera de la calle de Sao Domingos a Lapa, en la que se encuentran varias representaciones diplomáticas.

Los autores del atentado lo enmarcan dentro de un «movimiento internacionalista y de solidaridad con el pueblo vasco», según expresan en la nota.

Los GAR ya se habían atribuido con anterioridad otros dos atentados. El primero ocurrió el 17 de Octubre de 1983 y consistió en la explosión de una bomba en la puerta del Ministerio de Trabajo, que no causó víctimas Página 23

Comisión de Asuntos Económicos

Bajan los fármacos y suben los transportes de viajeros

La Comisión Delegada de Asuntos Económicos aprobó, en su última reunión del presente año, una rebaja en los precios de venta al público de los productos farmacéuticos del 1,9 por ciento, Impuesto del Valor Añadido incluído, así como la libertad para que las empresas de servicios regulares de transportes de viajeros por carretera quedan elevar sus tarifas, hasta un seis por ciento, incluído el IVA, sin necesidad de justificación.

La Comisión aprobó la segregación de actividades de Marconi Española, así como el plan de promoción de maquinaria herramienta.

A propuesta del Ministerio de Trabajo y Seguridad Social se estudió el real decreto de revalorización de las pensiones y cotizaciones a la Seguridad Social para 1986, temas ambos que habrán de ser resueltos por el Consejo de ministros y por ello no se ha dado a conocer cual es el porcentaje que está propuesto.

Los nuevos precios farmacéuticos comenzarán a regir a partir del primero de Enero del nuevo año.

La Comisión tenía previsto estudiar también la reducción de tarifas telefónicas, pero nada se ha dicho oficialmente respecto al tema que, igualmente será resuelto por el Gobierno antes de final de año. Página 22

- El tirón de la demanda encarece los precios en la cesta de la compra navideña — Página 5
- Homenaje a funcionarios de la Diputación — Página 6
- Dos plenos municipales el viernes para revisar tarifas de agua y saneamiento, y aprobar el nuevo Presupuesto — Página 8
- Adjudicación de obras por más de 400 millones en mejoras de carreteras — Página 8
- Concentración nacional de atletismo en Burgos — Página 29

Mañana no saldrá DIARIO DE BURGOS

DIARIO DE BURGOS, S. A., comunica a sus lectores que con motivo de la fiesta de la Navidad, mañana, miércoles, no se publicará nuestro periódico, reanudando las ediciones el jueves.

El presidente de las Cortes durante la conferencia de Prensa.

Próxima visita a Burgos de Llamazares

El presidente de las Cortes de Castilla y León, Dionisio Llamazares, afirmó ayer que «no es previsible» en esta legislatura llegar a un acuerdo estatutario para fijar las sedes, porque los grupos políticos «asumieron un compromiso electoral, que ahora es difícil explicar un cambio de posición». Llamazares realizó un balance del curso parlamentario que ha terminado, y apuntó algunas previsiones para el 86; entre ellas, confirmó su visita institucional a Burgos durante el mes de Febrero. Página 16

M.C.D. 2018

Día a día

Paz en Nochebuena

Es un día alegre, esperado, acaso triste para muchos pero es grande por cuanto significa la conmemoración cristiana del Nacimiento del Redentor. La Nochebuena tiene la decisiva virtud de reunir a la familia, a los seres queridos más próximos en torno a la hermandad y a la fiesta que por estas latitudes tiene un claro signo de recogimiento invernal si bien pocas son las Navidades blancas por aquello de que vamos retrasados en el ciclo estacional y las lluvias y las nieves no han sido muy pródigas en el otoño que acaba de concluir.

La Navidad 85 tiene que ser necesariamente solidaria con los demás, con quienes necesitan del estímulo y la ayuda porque la enfermedad o la carencia de paz o de trabajo no permiten que estas horas sean tan felices como sería de desear. Especialmente esos cientos de familias que no tienen trabajo, que apenas si perciben el subsidio de desempleo, que son personas honestas, trabajadoras, que perdieron su medio de vida y que difícilmente encontrarán una solución definitiva para su situación. Esa Navidad del parado debe ser triste y ahí debe estar la solidaridad y la ayuda de quien si dispone algo más de lo que necesita para vivir.

Mientras no se remedie ese gravísimo problema del mundo occidental no sirven las estadísticas que hablan de un buen año en la economía, en la Bolsa o en los negocios; no puede haber una sociedad justa que tenga un índice considerable de desempleo.

También en esta Nochebuena nuestro mensaje de estímulo y cariño es para los enfermos, los que aguardan en cama la recuperación de la salud, los que la tienen quebrada por el pasado de los años, o aquellos que padecen irremisiblemente enfermedades de odio, de revancha, de soberbia o de intransigencia; para los que perdieron la libertad o se la usurparon, los que esperan siempre la llegada del Señor en la Navidad nuestro mensaje de paz y bien desde estas columnas que hoy se toma una tregua en el tratamiento de los problemas y las inquietudes de cada día.

¡Hoy es Nochebuena y aquello que mecánicamente repetimos a todos, acaso hasta con superficialidad debe ser el gran deseo de estas Navidades para hacer un poco menos infeliz este mundo de nuestros días.

Quisicosas

¡Feliz Navidad!

Es el grito ritual que llega por todas partes y al que correspondemos con férvidos votos de felicidad para nuestros lectores, en el deseo de que la Nochebuena de hoy sea efectivamente de paz y que ningún satánico maleficio la perturbe, a la vez que la interpretación cristian de la Navidad discurra por las vías del amor en la armonía y en la convivencia social y hogareña.

Entre las muchas tarjetas de felicitación llegadas a nuestra mesa de trabajo resalta una de Amigos de la Universidad de Burgos.

Dice textualmente: «Que el nuevo año haga realidad el deseo por todos compartido: El hospital del Rey, de Sede de la Hospitalidad a Sede de la Sabiduría».

●

Gusta ver siempre animada y bulliciosa a la población y más en estos días; también salta de gozo el corazón al reencontrar viejos amigos que viven fuera de Burgos y vuelven a casa a celebrar las fiestas. Asimismo es motivo de general contento el ahuyentar la oscuridad de estos cortos días con la plenitud de la luz y del color navideños que levantan lso ánimos. Es motivo, en fín, de satisfacción el comprobar que la caliente atmósfera humana de la ciudad en estas señaladas fiestas vuelve a servir de pantalla protectora de nieblas, de recelos e incertidumbres.

Navidad siempre hace milagros.

●

Ayer finalizó el plazo para presentar reclamaciones al censo electoral. Desde el día 10 de Diciembre han estado expuestas las listas y centenares de burgaleses han podido comprobar que sus datos personales están plasmados correctamente, pero no es menos cierto, que otros muchos -y han presentado quejas- no han podido hacerlo porque los horarios establecidos -de nueve a una de la tarde- les impedía hacerlo. Estaban trabajando.

Este año el Ayuntamiento ha introducido mejoras como ha sido la exposición correcta de las listas en un lugar amplio, sin agobios, en el edificio de las antiguas Escuelas de San Lorenzo. Pero el horario no era el más conveniente para los trabajadores. Hay «tiempo muerto» para votar pero en ningún convenio figura éste para ir a comprobar las listas del censo. Para los próximos años sería conveniente que los horarios se ampliaran hasta las tres o que, incluso, las dependencias permanecieran abiertas por la tarde también. Apunten la idea.

●

El embalse del Arlanzón ha registrado un impresionante bajón y si no caen lluvias y nieves el Ayuntamiento se verá obligado a poner en práctica un programa de serias restricciones en el suministro de agua potable a la población, el próximo mes de Enero.

La circunstancia es grave y todos los usuarios deben procurar el no tener alegremente abierto el grifo. Por lo demás ya se sabe: Diciembre necesita heladas y nieves si queremos que resulte bueno el nuevo año.

●

Es preciso avivar la esperanza de que en las primeras semanas de este recién estrenado invierno habrá halagüeñas novedades en el parte de la Meteorología local y provincial.

Vamos a ver si el final de las inacabadas e inacabables obras del segundo pantano del Arlanzón -el de Uzquiza o Villasur de Herreros- se activa lo más posible y el plazo de 17 meses que se da a la contrata para el cierre de la presa y otras labores, llega a acortarse.

●

Mal lo pasaron los montañeros en su subida al Mencilla. Un súbito temporal de viento y niebla les cortó la ascensión en la misma línea de cumbre, conforme ya se ha informado al dar cuenta de la subida del «Belén» a las alturas de uno de los picos de las estribaciones de la Demanda.

Pero el hecho depara una noticia de lo más feliz. El anticiclón se ha alejado. La nieve ha hecho su aparación en la sierra de Pineda y un rayo de luz ilumina a los hombres preocupados por una de las más graves sequías que se conocen.

Martinillos

Retina

Belenes vivientes. — *Hoy, es Navidad y hasta la conmemoración de este gran día, las manifestaciones artísticas y de alegría se han repetido en la actualidad burgalesa de estas últimas jornadas. La fotografía muestra el Belén viviente que niños de Burgos representaron en la Plaza Mayor. Villancicos y bailes rindieron homenaje al Recién Nacido. Felicidades, a todos.*

ASOCIACION BURGALESA DE PADRES CON HIJOS CON DEFICIENCIAS VISUALES

Trabajamos por la integración educativa en Burgos de los niños ambliopes y ciego.

Apartado de Correos 2.197.

NUEVO MOBILIARIO EN UNA EXPOSICION TOTALMENTE RENOVADA.

EMPRESA GALARDONADA CON EL MASTER INTERNACIONAL DE EMPRESAS

PREMIO A LA IMAGEN, PRESTIGIO Y EXPANSION

DMD

Vitoria, 25 - Telf. 202273 - BURGOS

UNIVERSIDAD DE VALLADOLID

ANUNCIO

OBJETO: Concurso Público para la contratación de la Cafetería del Colegio Universitario de Burgos.

PRESENTACION OFERTAS: En el Negociado de Registro e información (Palacio Santa Cruz, Valladolid), durante los siete días hábiles siguientes al de la publicación.

DOCUMENTACION: El Pliego de Cláusulas Administrativas y demás condiciones se hallan a disposición de los interesados en la Secretaría del Colegio Universitario (Carretera Valladolid s/n, Burgos) y en el Negociado de Contratación e Inversiones (Palacio Santa Cruz, Valladolid).

El cargo por la publicación del presente anuncio será por cuenta del adjudicatario.

RODAMIENTOS USA

ESPECIALISTAS EN RODAMIENTOS Y TRANSMISION DE POTENCIA

Desea a sus clientes y amigos

FELICES FIESTAS

A SU SERVICIO EN:

C/. FRANCISCO GRANDMONTAGNE, N.º 3

☎ 220738 - 223725

09007 - BURGOS

M.C.D. 2018

El colonizador «único»

A. Guenoun

El Rey de Marruecos, Hassan II, concedió últimamente una entrevista a la revista «Jeune Afrique», en la que el monarca marroquí habla del Sahara, de la Marcha Verde (que ha celebrado su décimo aniversario) y de la unión con Libia, intentando dar una imagen serena de su política exterior —reivindicativa, y no expansionista—.

«Marruecos siempre ha reclamado únicamente lo que le pertenece», dice el Rey Hassan II, «así, por ejemplo, Tindouf formaba parte de Marruecos hasta comienzos de los años cincuenta y el Pachá de Tindouf venía, en las ceremonias del Aid el Kebir y del Aid Seghir, a manifestar fidelidad a mi padre, el Rey Mohamed V; pero al partir para el exilio en Agosto de 1953 Francia nos quitó Tindouf para unirla a Argelia, aún no independiente. Una vez que Argelia consiguió su independencia no hizo nada por discutir sobre las fronteras orientales entre ambos países. Asimismo, el Sahara siempre ha estado unido a Marruecos por lazos de soberanía y fidelidad (beia) y para nosotros ambas cosas signfican lo mismo. Nuestro problema ha sido tener dos colonizadores, España y Francia; si hubiéramos tenido la suerte de haber estado colonizados por un sólo país hubiéramos solucionado nuestros problemas territoriales de Norte a Sur, pero, desgraciadamente, hemos tenido que negociar el remembramiento de Marruecos trozo a trozo».

«Cuando introdujimos la cuestión de la recuperación del Sahara en las Naciones Unidas después de la independencia de Marruecos», dice el soberano marroquí, «no existían ni Argelia y Mauritania y es sólo más tarde que la noción de «parte concernida e interesada» ha aparecido; el resultado ha sido que lo que estaba claro y limpio y que debería haber sido solucionado bilateralmente entre España y Marruecos se ha convertido por parte de magia en un caso de expansionismo, de masacre y de genocidio. Durante la cumbre árabe de Rabat de Octubre de 1974, el presidente Bumedián declaró en nombre de su país que Argelia consideraba que el asunto del Sahara era puramente mauritano-marroquí y que para él no había problema del Sahara. Más adelante, los dirigentes argelinos han sacado la tesis de la autodeterminación. En cuanto a la infiltración de comandos terroristas procedentes de Argelia el pasado mes de Julio, no es la primera vez que sucede ya que en 1973 hubo otro infiltración de comandos que llegaron hasta Moulay Bouazza en el Atlas Medio procedentes de Argelia también, si bien la diferencia entre ambas operaciones es que esta vez se trataba de hacer explosionar una bomba en un lugar público, una playa, un cine, un estadio».

«El autor de los muros de defensa que hemos construido en el Sahara no es nadie en particular», dice el Rey Hassan II; en el Sahara no hay puntos de paso obligado, por lo que había que cercarlos una vez que una localidad había sido ocupada. Al ver que esto daba buenos resultados hemos proyectado la edificación de muros englobando puntos estratégicos particulares. En el plan de la guerra del desierto el ejército marroquí es actualmente si no el mejor, por lo menos el único en el Mundo verdaderamente operacional. El ejército israelí ha hecho guerras del desierto que no han durado más de ocho o diez días y sobre distancias cortas; sin negarle sus méritos nunca han tenido que conquistar, ocupar y asegurar la extensión y la naturaleza de los territorios que nosotros tenemos; la comparación no tiene fundamento».

Respecto de la Marcha Verde lo presenta no como la idea de Hassan II, jefe de Estado, sino de Hassan II, antiguo manifestante, del joven que en 1944 hizo manifestaciones como todos los de su generación. «En 1975 pensé por qué no podría hacerse de nuevo una manifestación, pero a escala de 350.000 personas. Había pensado en la posibilidad de un fracaso, naturalmente, y el día que me anunciaron que los marchadores habían vuelto del Sur, contemplé mi país con una mirada diferente, tuve la impresión de renacer, pues si la Marcha hubiera fracasado estaba decidido a irme de mi país; como está previsto en la Constitución el Consejo de Regencia hubiera ostentado el poder durante la minoría de edad del príncipe heredero».

Respecto de la unión de Marruecos con Libia, no cierra ninguna puerta:

«Cuando se constituye una sociedad comercial o un holding no se sabe si será un negocio floreciente hasta pasados dos o tres años, y con más razón cuando se trata de dos Estados que estaban en las antípodas uno del otro y que tenían que reaprender a dialogar, a intercambiar ideas, bienes y personas. Todavía es pronto para hacer un balance del tratado de Oujda. Si durante este año transcurrido me hubiera dado cuenta que el acuerdo no servía a mi país, no lo hubiera denunciado sino que hubiera pedido enmendarlo».

En definitiva, Hassan II, sin llegar a tener el carisma de su padre, Mohamed V, ha demostrado, una vez más, que es un gobernante hábil y que se sabe encauzar las tradiciones de Marruecos.

Igualdad y libertad de enseñanza

J. Castro

EL debate sobre la enseñanza estatal y la privada se reaviva en cada comienzo de curso. Unos sacan la consecuencia de que la enseñanza privada no está al alcance de todos y que, por lo tanto, hay que acabar con ella de forma más o menos indolora. Otros denuncian la injusta distribución de los fondos públicos para la enseñanza, que penaliza a los padres que eligen para sus hijos en una escuela no estatal.

En ambos casos se invoca la igualdad, pero en distinto sentido. Quienes propugnan la desaparición de la enseñanza privada pretenden, en último término, que todos los escolares reciban la misma educación. Las escuelas privadas introducirían las desigualdades sociales, mientras que la escuela pública sería el crisol donde se fundirán estas diferencias. Los que en uso de su libertad escogen para sus hijos una escuela privada, también reclaman igualdad de trato: si a la hora de sacar el dinero del bolsillo del contribuyente el Estado no les pregunta a qué colegio van sus hijos, tampoco tienen por qué hacer discriminación al distribuir esos fondos entre las escuelas. Cualquiera que sea la escuela a la que envíen a sus hijos, los padres tienen el mismo derecho a que el erario público sufrague estos gastos. De lo contrario, la libertad de enseñanza sólo será una libertad de pago.

Si bien la igualdad de oportunidades siempre es deseable, es absurdo suponer que un sistema de educación pueda ser igualitario en sus resultados. Aunque sólo existieran las escuelas estatales, también habría —como de hecho hay— factores de desigualdad entre los centros. No es igual la valía de los profesores, ni el clima escolar que favorece o dificulta el aprendizaje, ni la dotación de recursos. Persisten las disparidades entre las escuelas de centros rurales y de centros urbanos. Las diferencias de cultura entre las familias se transmiten naturalmente a los hijos sin que el Estado pueda descontar nada. Y siempre habrá padres que se preocupen más o menos de ayudar a sus hijos en el estudio. Son tantos los factores que influyen en el aprendizaje, que intentar conseguir la igualdad a base de que el Estado sea el titular de todas las escuelas no pasa de ser una ilusión.

Como también es equívoco —y a veces un sarcasmo— calificar de «privilegiado» a todo el que tiene a sus hijos en un colegio privado. Su privilegio consiste en que tienen que pagar el coste de la enseñanza, cualquiera que sea su renta, obligación mitigada en algunos casos con las subvenciones en los niveles de enseñanza obligatoria. En cambio, quien lleva a sus hijos a un centro estatal, goza de enseñanza gratuita cualquiera que sea su situación económica.

Es cierto que las familias con altos ingresos puedan elegir un buen colegio privado que no está al alcance de familias modestas. Pero no es menos cierto que, a igualdad de ingresos, algunos padres prefieren emplear más dinero en mejorar la educación de sus hijos y otros en mejorar su nivel de vida. No pocos padres logran elegir la escuela de sus hijos, no por que tengan más dinero que otros, sino porque veranean en el pueblo con un pariente en vez de alquilar un apartamento en Marbella, porque renuncian un año más a cambiar de coche porque no salen a cenar a un restaurante cada semana. Por lo tanto, tratar de modo discrinatorio a estas familias simplemente porque eligen para sus hijos un centro no estatal, es la última corrupción de lo que pueda haber de bueno en el instinto igualitario.

La realidad muestra que los padres están dispuestos a sacrificarse para ofrecer a sus hijos una educación de calidad, acorde con su concepción de la vida. De lo contario resultaría inexplicable el mantenimiento e incluso auge, de la escuela privada en Europa, a pesar del progresivo aumento de su costo. Y esto no sólo en países como Bélgica y Holanda, donde la escuela pública y la privada coexisten en pie de igualdad. El mismo fenómeno se observa en Gran Bretaña, donde las escuelas independientes mantienen su prestigio a pesar de las amenzas de los laboristas; en Francia, aunque el Gobierno socialista siga empeñado en integrar a las escuelas privadas dentro de un «servicio público, unificado y laico»; en España, donde escolarizan a cuatro de cada diez jóvenes, aunque tenga que hacer equilibrios para no caer en la asfixia económica...

Las familias que hoy llaman a las puertas de las escuelas privadas no lo hacen movidas por razones de prestigio social. Muchas veces son personas desencantadas con la escuela pública, que buscan para sus hijos un ambiente más sereno y exigente que favorezca el aprendizaje y les inculque unos valores morales. No es que esto sea una exclusiva de la escuela privada, pero es indudable que su auge en la última década ha resultado paralelo a la crisis de confianza en la escuela estatal. Huelgas demasiado frecuentes, indisciplina, pobres resultados académicos a consecuencia de una nivelación por lo bajo, politización de la enseñanza, han contribuido a deteriorar la imagen de la escuela estatal. A falta de una justa distribución del fondo público, la enseñanza privada puede resultar prohibitiva para algunos; pero en cuanto existe algún régimen de subvenciones, se afirma cada vez más su carácter interclasista. Si la enseñanza privada desapareciese no sería por falta de clientes, tanto reales como potenciales, sino por la enemiga de políticos que, por razones ideológicas, intentan suprimirla.

Estos ataques contra la enseñanza privada no responden hoy a un sentir popular, sino a motivos doctrinarios. El verdadero clamor en torno a esta cuestión es que el modo de financiación de la enseñanza —tanto en centros públicos como en los privados— permita que los padres puedan realmente elegir la escuela que prefieren. Lo que hoy se pide no es uniformizar la educación en un sólo tipo de escuela, sino lograr que la libertad de enseñanza sea una realidad para todos.

Esta preferencia por la adversidad es también consecuencia lógica de la sociedad pluralista en que vivimos. Antes era más fácil que la escuela impartiera una educación basada en valores compartidos por casi todos. Pero a medida que en la sociedad coexisten más concepciones distintas de la vida es inevitable también que se multipliquen las escuelas que responden a un proyecto educativo peculiar. Y si consideramos que la sociedad pluralista representa un progreso, sería absurdo calificar de reaccionario este pluralismo de escuelas. Para muchos padres, tan importante como la calidad de la enseñanza es que ésta responda a esos criterios con que ellos educan a sus hijos. Unos encontrarán lo que desean en la enseñanza estatal, pero otros lo buscan dentro del sector privado, donde la multiplicidad de iniciativas hace más fácil la existencia de escuelas con un ideario específico y coherente.

La coexistencia de la escuela estatal y de la privada es un factor de progreso para ambos sectores, no un motivo de confrontación. Quienes aún siguen anclados en la mentalidad de la «guerra de las escuelas» intentan hacer creer que la persistencia de un sector privado de enseñanza es el mayor obstáculo que se presenta ante la mejora del sector estatal. Este fenómeno, este cómodo chivo expiatorio no puede ocultar el verdadero problema de la escuela pública. Es ella misma quien puede y debe emprender los cambios precisos para recuperar la confianza de sus usuarios. Y esta reforma no se favorece en modo alguno por el hecho de que desaparezca un competidor molesto. Por el contrario, la meta deseable es un sistema de enseñanza que respete el pluralismo la emulación entre escuelas, y ofrezca a las familias la posibilidad real de elegir, cualquiera que sea su nivel de ingreso. Escuelas distintas, pero accesibles a todos.

Cartas al DIARIO

¿Padres modernos?

De siempre, el hombre, ha considerado que es lo que son sus ideas; de tal forma que si las cambia fundamentalmente, deja de ser el que es para transformarse en otra persona. Sólo un profundo convencimiento, una clara evidencia sobre el error de alguna de sus ideas, le obliga a cambiarla. Podría decirse que el instinto de conservación trabaja a la vez en procurar su permanencia física y su identidad como persona.

Sin embargo, en los últimos cuarenta años se ha producido un cambio interesante en grandes masas de la población occidental. Coincide este cambio con el enorme desarrollo de los «medios de Comunicación masiva». Estos medios, con su gran eficacia, crean estados de opinión, levantan y derrocan valores, los invierten muchas veces, hacen comunes otros que hasta ese momento sólo lo fueron para privilegiados. Y sobre todo cambian a un ritmo enormemente acelerado. Lo que ayer era digno de ser aceptado por todos, hoy es absolutamente rechazable y al revés.

El hombre medio, después de un período de estupor se adapta a la nueva situación, y dejando de lado su sentido crítico, va aceptando una tras otra las nuevas ideas que se le ofrecen como valores aún a sabiendas de que pasado mañana volverá a cambiarlas por las que le ofrezcan como más modernas. Las ideas ya no se aceptan o rechazan por su adecuación a la verdad, ya no interesa tener convicciones, basta con tener opiniones. Y se opina que «seguramente» será verdadero el «último producto» que nos entreguen, simplemente por ser el último. Y será falso el que hace unos años era verdadero simplemente porque ya han pasado esos años:

El hombre medio, así presionado, se instala en la provisionalidad, con el pensamiento jubilado y la voluntad enferma. Rodeado de muchos bienes materiales —muchos más de los que verdaderamente necesita— se siente feliz a costa de no pensar. Podría decirse que la única identidad permanente de esa persona es la de ser «persona moderna».

Pero al fin, la realidad siempre se impone. Esa «persona moderna» se siente feliz a costa de no pensar. Podría decirse que la única identidad permanente de esa persona es la de ser «persona moderna».

Pero al fin, la realidad siempre se impone. Esa «persona moderna» se encuentra con unos hijos a los que educar. ¿Con qué valores? ¿Con los de hoy? ¿los de ayer? ¿los de anteayer?, o con los que aún no lo son pero previsiblemente lo serán mañana. ¿Cómo será el Mundo en el que vivirán sus hijos? ¿Qué valores deberán tener para vivirlo con dignidad?.

¿No será que las modas poco o nada tienen que ver con la realidad humana?.

Luis de Pablo

M.C.D. 2018

El Sr. Arzobispo se entrevistará con los familiares de los misioneros burgaleses

Burgos (A).— Con motivo de la visita que el señor arzobispo va a hacer a los misioneros y misioneras burgaleses, que trabajan en Argentina, Chile, Perú, Venezuela y Guatemala, va a tener un encuentro con los padres y familiares de estos misioneros.

En la actualidad pasan de 700 los misioneros burgaleses en esas cinco naciones hermanas. El Consejo Diocesano de Misiones se ha puesto en contacto con los familiares de aquellos misioneros de los cuales tenemos registrada la dirección postal. Hacemos un ruego a cuantos tengan hijos o hermanos en estas naciones, y no hayan recibido una comunicación nuestra, que se pongan en contacto con el Consejo Diocesano de Misiones, llamando a nuestros teléfonos: 201004 y 205179.

El señor arzobispo desea pasar la tarde del domingo, día 5 de Enero, en compañía de los familiares de nuestros misioneros y poder llevar así a sus hijos y hermanos el mejor saludo, la mejor felicitación navideña.

Fiestas patronales en la parroquia de la Sagrada Familia

Burgos (DB).— La parroquia de la Sagrada Familia ha confeccionado un programa para conmemorar su fiesta patronal, que comenzará pasado mañana, jueves, con el triduo preparatorio. Por la mañana, a las nueve y media y a las once y media, misa y ejercicio del triduo. Por la tarde, rosario, ejercicio del triduo y misa que presidirá don Teófilo Yusta Calvo.

El día 29 será la solemnidad de la Sagrada Familia, con misa a la una de la tarde que presidirá el arzobispo, Dr. Cardenal y que estará armonizada por la Coral polifónica «La Sagrada Familia», dirigida por Javier Iturralde.

El día 2, a las siete y cuarto de la tarde, rosario y misa en sufragio por los difuntos de la parroquia.

Continental
M·A·N
AUTOCARES - CAMIONES
NEUMATICOS BURGOS, S.A.L.
DELEGACION BURGOS Y PROVINCIA
BDA. CARROCERIAS MOISES, 4, BAJO. TELEFONO OFICINA, 22 98 28
VILLAFRIA (BURGOS)
Desea a todos su clientes y amigos
FELIZ NAVIDAD
Y PROSPERO AÑO 1986

†

EL SEÑOR

Don Angel Valladolid Arnaiz

(Jefe de compra-venta de Piensos Compuestos «Muber»)

Falleció en el día de ayer a los 39 años de edad, después de recibir los Santos Sacramentos y la Bendición de Su Santidad.

Q.E.P.D.

Su apenada esposa: Doña Fidencia Maté; hijos: María Asunción y Angel; madre: Doña Felisa; padres políticos: Leoncio y Asunción; hermanos: Adoración y Calixto; hermanos políticos: Porfirio, Sabi, Margarita, Mauro, Cristina, Félix, Basilio, Fausto, Lourdes; José y Teodoro Mínguez y María Teresa Gómez; sobrinos, primos y demás familia.

Ruegan oraciones por el eterno descanso de su alma. Las honras fúnebres y funeral se celebrarán hoy martes, a las trece horas, en la iglesia parroquial de Huérmeces. Efectuándose acto seguido la conducción del finado al cementerio de dicha localidad.

Vivía: C/ Vitoria número 172

Capilla ardiente: Capillas de Funeraria «San José»

Burgos, 24 de Diciembre de 1985

Programación de RNE en Navidad

Día 25, Navidad

De 13 a 14 horas: Programa especial tradiciones navideñas en Castilla y León.

De 15 a 16 horas: Programa especial sobre el folklore navideño en nuestra tierra.

Día 31

De 13 a 14 horas: Especial resumen del año 1985 en el terreno informativo con este título: «El año que se va también lo vivimos peligrosamente».

†

EL SEÑOR

Don Angel Valladolid Arnaiz

(Jefe de compra-venta de Piensos Compuestos «Muber»)

Falleció en el día de ayer, a los 39 años de edad, después de recibir los Santos Sacramentos y la Bendición de Su Santidad

Q. E. P. D.

La dirección y empleados de Piensos Compuestos «Muber»

Ruegan oraciones por el eterno descanso de su alma. Las honras fúnebres y funeral se celebrarán hoy, martes, a la una de la tarde, en la iglesia parroquial de Huérmeces, efectuándose acto seguido la conducción del finado al cementerio de dicha localidad.

Vivía: C/. Vitoria, número 172

Capilla ardiente: Capillas de Funeraria «San José»

Burgos, 24 de Diciembre de 1985

Burgos celebra hoy la Nochebuena

Fiestas de hermandad y «Misas del Gallo» con retransmisión de la que se oficie en Cardeña

Burgos (DB).— En Burgos se vivie desde hace días el ambiente prenavideño, que culminará hoy, precisamente, día 24 y fecha de la Nochebuena.

Como de costumbre se deja notar el calor familiar con la llegada de burgaleses residentes fuera de la ciudad y provincia que se reintegran a sus hogares para pasar estas fiestas. Principalmente cala en el entorno la presencia de estudiantes universitarios, en jornada de vacaciones.

En otro orden de cosas merece que se destaque, aunque sea sabido, la iluminación de las calles y los diferentes actos que, en organismos y estamentos públicos, se celebran como es tradicional.

Ayer, por ejemplo, ya se dejó notar una mayor concurrencia de tráfico rodado en nuestras calles que seguirá aumentando hoy, hasta que por la noche, Burgos se convierta, tras el prólogo de la alegría en establecimientos y vías públicas, en el habitual desierto iluminado por las ventanas de los domicilios en que se celebra familiarmente la gran fiesta de la Nochebuena. Es el desierto que volverá a poblarse cuando se vaya y se vuelva de la «Misa del Gallo».

Fiestas de hermandad

En este día se celebran fiestas de confraternidad en muchas empresas y dependencias de la actividad pública y privada. A las doce del mediodía, en el monasterio de San Juan, el Ayuntamiento ofrecera la tradicional recepción a funcionarios, empleados y trabajadores de las diversas oficinas y servicios municipales.

La jornada del Prelado

Esta mañana, con motivo del día de la Nochebuena, la jornada de nuestro Prelado, Dr. Cardenal Fernández, será dedicada, a la recepción del Cabildo, Curia, sacerdotes, religiosos, religiosas y seglares que le felicitarán en la Casa de la Iglesia.

Por la tarde, el Dr. Cardenal dedicará la mayor parte del tiempo a visitar en sus domicilios a sacerdotes enfermos. Ya a primeras horas de la noche, bendecirá la mesa de la Residencia Sacerdotal y en la Residencia Barrantes.

Retransmisión de la «Misa del Gallo» desde San Pedro de Cardeña

Entre los actos de esta Nochebuena destaca la retransmisión en directo, por Radio Popular de Burgos, de la «Misa del Gallo» desde el Monasterio de San Pedro de Cardeña.

La citada retransmisión comenzará a las doce de la noche.

Compromiso 2001

Un repaso a los 25 años de OJE

Burgos (DB). — La Organización Juvenil Española cierra sus actividades de este año, en el que coinciden la celebración de su 25 aniversario y el Año Internacional de la Juventud, con una reunión de dirigentes y mandos, guías amigos y padres de afiliados. Asistirán dos o tres máximos representantes de cada provincia; en definitiva, alrededor de cien, procedentes de toda España. El encuentro se denomina Compromiso 2001 y en él se hará un repaso a las actividades realizadas por la OJE a lo largo de estos 25 años de existencia, al mismo tiempo que se planificarán los próximos 25. La reunión estará presidida por el jefe nacional, José Ignacio Delgado, y será clausurada el día 31.

Belén viviente

Dentro del programa de las fiestas navideñas, la Organización Juvenil Española de Burgos colabora escenificando belenes vivientes. Al del domingo por la tarde se suman el realizado ayer, en la plaza de Vega, calles Miranda y San Pablo y plaza del Cid, y los días 24, 25, 28, 29 y 30.

La parroquia de San Esteban celebra la fiesta de su Santo titular en San Nicolás de Bari

Burgos (DB).—El día 26 (fiesta del Santo Protomártir) se celebra por la mañana, a las doce y media, una misa, dedicada especialmente a las personas mayores, que no pueden acudir al templo por la tarde.

A las siete y media de la tarde tendrá lugar la misa solemne concelebrada, presidida por el señor arzobispo, don Teodoro Cardenal y cantada por la Coral de Cámara «San Esteban» y la Coral Polifónica Castilla, que en estas fechas festejan el XIII Aniversario de su fundación.

Ambas corales, una vez terminada la Eucaristía, a las ocho y treinta darán un concierto de Navidad, que finalizará con el Noche de Dios, armonizado por Alejandro Yagüe para tres coros y doce voces. Este acto reviste carácteres especiales por haberse constituido ya en un rito tradicional de la Navidad burgalesa. Se logra crear un clima muy emotivo por medio del pregón navideño, las velas encendidas

A estos actos, organizados por la Comunidad Parroquial de San Esteban, se suman otras asociaciones, como el Centro Cultural del barrio de San Esteban, la Peña Deportiva San Esteban y la Agrupación de Blusas del barrio.

FELICES NAVIDADES
deseamos a los burgaleses y les recordamos que, como es tradicional, todos los establecimientos de nuestro gremio permanecerán cerrados mañana, día 25.
NAVIDAD
ASOCIACION PROVINCIAL DE EMPRESARIOS DE CONFITERIA, PASTELERIA, BOLLERIA Y REPOSTERIA.
BURGOS

M.C.D. 2018

Por la gran demanda que generan las fiestas navideñas

Importantes alzas en el precio de la cesta de la compra

Burgos (DB).—Si la cesta de la compra es una de las grandes preocupaciones del ama de casa durante todo el año, en estas fiestas navideñas lo es de una forma más relevante. El precio de una gran parte de los alimentos se encarece debido a la gran demanda que se experimenta estos días y el de aquellos considerados como «típicos de la Navidad», puede alcanzar proporciones prohibitivas.

El cordero, las angulas, las cigalas, la merluza, etc, son algunos de los productos que más se consumen en nuestra tierra, durante la cena de Nochebuena y la comida del día de Navidad. Pero sin lugar a dudas, lo que más sorprende no son los precios que tienen, sino la tranquilidad, la aparente normalidad, con la que los consumidores pagan estos precios aguardando, en determinados casos, bastante tiempo haciendo cola.

En la mañana de ayer, lunes, el cordero alcanzaba precios entre las novecientas, las mil trescientas, e incluso , hasta 1.450 pesetas el kilo, en Burgos. Otras carnes, como el pavo, oscilaba su precio entre las 440 y 460 pesetas y el kilo de pollo se encontraba entre 220 y las 900 pesetas el de corral. La perdiz de caza tenía precio medio de 700 pesetas, mientras la codorniz, la de criadero, estaba sobre las 66 pesetas la unidad. Finalizando el capítulo de carne, indicar que el conejo de caza se situaba entre seiscientas y novecientas pesetas, y la liebre sobre las mil cuatrocientas.

El pescado y el marisco siguen considerados como los reyes de la «mesa navideña»

El marisco y el pescado siguen siendo considerados como los reyes de la mesa navideña y un año más sus precios se han encarecido debido a la fuerte demanda experimentada en los últimos días.

Los mercados burgaleses presentaban ayer una gran variedad de marisco, con las angulas con un precio inferior al de fechas anteriores, sobre las 12.500 pesetas kilo. El langostino congelado se podía encontrar por 1.700 hasta las 2.300 y 2.400 pesetas.

Las nécoras francesas estaban sobre las 1.300, mientras la gallega se situaba a 3.800. Las almejas crudas oscilaban entre 2.200 y 2.600, mientras las ostras se podían encontrar desde 60 a 120 pesetas unidad.

Otros platos típicos, como las cigalas estaban, de término medio, a 4.000, la langosta a 6.400, las gambas desde ochocientas hasta 2.000, el percebe desde 3.200 y el camarón desde las 1.400 , del congelado sin cocer, hasta las 2.000 e incluso, en algunos lugares, alcanzaba las seis mil pesetas.

En el apartado de pescado, la merluza terciada podía alcanzar las 1.500 pesetas, mientras la mediana de unos tres kilos oscilaba entre las 1.700 y las 2.200 pesetas. El mero estaba sobre las 4.200 y el lenguado entre 1.900 y 2.000. El rape sobre las 2.200, poco más que la lubina, 2.000 y muy similar en precio al besugo, entre 2.000 y 2.200, el besugo pequeño se situaba entre 1.300 y 1.500 pesetas.

Por lo que se refiere a la fruta, la piña tropical tenía un precio entre las 150 y las 250 pesetas, el aguacate entre 200 y 250 y el quiby a cien pesetas la unidad.

El precio de los productos congelados es inferior al de los frescos, puesto que tienen un precio estable que no sufre importantes variaciones por las fechas en las que nos encontramos y si la cadena del frío no ha sido rota en ningún momento, la calidad es excelente. En relación con el año anterior, los precios de estos platos típicos de Navidad han experimentado una importante variación a la alza, pero las amas de casa sigue adquiriénles con aparente normalidad. Para hoy, martes, se espera un ligero descenso de los precios, que no será demasiado acusado hasta el jueves, una vez pasadas Nochebuena y Navidad. Para Nochevieja se espera otra subida, aunque no tan pronunciada como la actual. La afluencia de amas de casa a los mercados también se espera inferior hoy, en relación a la de ayer, donde se notaba una importante presencia de señoras no domiciliadas en Burgos capital.

Una novedad importante, que se encontraba por primera vez en los mercados burgaleses, es la Boca de Mar, importadas directamente de Japón. Es un conjunto de pescado y marisco prensado cocido, compuesto por bacalao, cangrejo y marisco ya cocido y congelado. Solamente es necesario descongelarlo y consumirlo. Está especialmente capacitado para formar parte de los típicos cócteles de marisco, situándose su precio entre las 1.500 y las 1.800 pesetas.

INDUPISA
FABRICA DE PELETERIA
Real del Capiscol, 22
Telf. 22 03 00*
BURGOS

Los Centros de Idiomas, obra socio-cultural de la CAJA DE AHORROS DEL CIRCULO CATOLICO
"CENTRID, S.A."

y en su nombre la

Dirección, Claustro de Profesores y Secretarías,

les desean unas muy Felices Fiestas de Navidad y Año Nuevo.

Recordamos a todos nuestros alumnos que el próximo día 8 de enero se reanudarán las clases en todos los Centros con los horarios habituales.

Feliz Navidad a todo Burgos

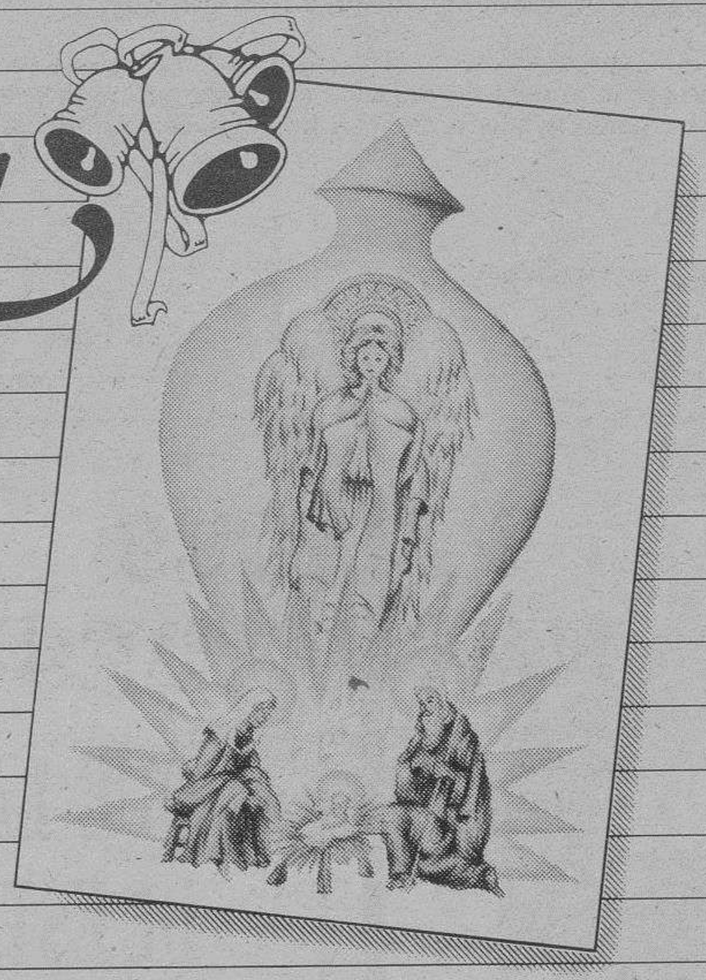

Todos los que trabajamos en la Caja del Círculo queremos desear a los burgaleses unas felices y entrañables fiestas de Navidad, así como un venturoso 1986.

CAJA DE AHORROS Y MONTE DE PIEDAD DEL CIRCULO CATOLICO

CASINO CASTILLA-LEON, S.A.
Ctra. de Madrid, Km. 178.
PALACIO DE LOS CONDES DE GAMAZO
BOECILLO (Valladolid)

★ Abierto todos los días de 19,30 horas a 3,30 de la madrugada.
★ Viernes, sábados y vísperas de fiestas, hasta las 4,30.

Papelería TAGRA

Gran surtido en:

- CHRISTMAS
- DECORATIVOS NAVIDEÑOS
- NACIMIENTOS. FIGURAS
- REGALOS DE REYES

C/. Vitoria, 13

M.C.D. 2018

Ayer en la Diputación

Recepción a funcionarios con entrega de condecoraciones

Burgos (D. P. D.). — A primera hora de la tarde de ayer, en el Palacio provincial tuvo lugar la tradicional felicitación de Pascua y la entrega de medallas al Mérito en el Servicio y la de placas a los jubilados durante el presente año. Presidió Tomás Cortés Hernández y asistieron la casi totalidad de los miembros de la Corporación Provincial.

Abierto el acto por la presidencia, el secretario general Julián Agut Fernández Villa, dio lectura al acuerdo corporativo por el que se conceden la Medalla al Mérito en el Servicio en su categoría de bronce, a los siguientes señores:

Jacinto Gutiérrez Rodríguez, Antonio Hernández Prieto, Hermenegildo Sancha Blanco, José María Giménez Pascual, David Ortiz Alvarez, Antonio Medel Salas, Marino Mínguez Benito, Martín Miguel Núñez, Manuel Martínez Martínez, Marcelino García Varga, Juan del Pino Mansilla, Irene de la Riba Juarros, Joaquín Pérez Vivar, Antonio González Saiz, Emeterio Martín González, Crecencio Fernández Sebastián, Alicia Amayuelas Torca, Crescencio Soto Rebollo, Román García Melgosa, Casilda Carazo Cámara, Avelino García González, Antonio Andueza Rodríguez, María Angeles Arroyo Saiz, Severo Hinojar Santovenia, José Luis Arnaiz Martín e Ignacio Castrillo Angulo.

Los galardonados recibieron de manos del presidente y diputados la preciada distinción entre los aplausos de todos los asistentes.

En nombre propio y en el de los galardonados agradeció la distinción don Antonio Hernando, afirmando que seguirán cumpliendo con su obligación con el mismo celo y cariño que hasta la fecha. Tuvo palabras de especial cariño para el presidente de la Corporación, por las atenciones que les habían sido dispensadas.

A continuación y también entre los aplausos de todos los asistentes se procedió por la presidencia y corporativos a la entrega de las placas a los funcionarios jubilados durante el presente año, siendo estos los siguientes:

Avelino García Gozález, Antonio Andueza Rodríguez, Luis Ruiz Sanz, María Angeles Arroyo Saiz, Severo Hinojar Santovenia, José Luis Arnaiz Martín, Mercedes Alonso Munguira, Arturo Alonso Pastor, Teófilo Illana Díez, Ignacio Castrillo Angulo y Ramón Andrés de Miguel.

Habló a continuación el secretario general, quien en nombre propio y en el de todos los funcionarios se unió al homenaje que se rendía a los compañeros galardonados y jubilados y tras hacer referencia a los aspectos administrativos de la Diputación, concluyó felicitando las Navidades y deseando un próspero Año Nuevo al presidente y diputados provinciales.

El presidente de la Diputación, señor Cortés, en el momento de la entrega de distinciones a funcionarios de la Corporación.

Finalmente, el presidente de la Diputación, Tomás Cortés Hernández felicitó a los jubilados agradeciéndoles los servicios prestados a la provincia a través de su trabajo en la Diputación y tuvo palabras de elogio para los funcionarios galardonados con la medalla al Mérito en el Servicio a la que se habían hecho acreedores por su constante dedicación al trabajo a lo largo de treinta y cinco años. Finalmente felicitó a todos las Navidades, deseándoles un venturoso próspero año 1986, felicitación que hizo extensiva a sus familiares y concluyó reiterando su confianza de que los funcionarios de la Diputación continuarán prestando su valioso trabajo en el servicio a Burgos, para cuya provincia manifestó sus mejores deseos con relación al próximo año y su decidido propósito y el de todos sus compañeros de Corporación de continuar trabajando por y para Burgos.

Calurosos aplausos subrayaron las palabras del señor Cortés Hernández, como anteriormente lo fueron las de los oradores que le precedieron en el uso de la palabra.

Por último, fue servida una copa de vino español.

TIVOLI

desde MAÑANA, MIERCOLES, 25

...Los 2 gigantes de la ACCION y de las CARCAJADAS en este MUY... ¡DIVERTIDO ESTRENO!

FUNCIONES 5,30 - 7,45 y 10,30 (No Rec. menores 13)

NUEVA CONSTRUCCION DE VIVIENDAS DE PROTECCION OFICIAL

Comprando ahora se ahorra el I.V.A.

De 90 - 70 y 60 metros útiles. Trastero incluído, calefacción individual. Muy soleadas. Precio por debajo del de Protección Oficial. Grandes facilidades y bajo en intereses.

CONSTRUCCIONES DAMESA, S. A.

Carretera de Poza, Calle Málaga, n.º 4. BURGOS

AUTO ESCUELA ABIAL

EXIGE:

QUE LA FELICIDAD Y ALEGRIA DE ESTAS FIESTAS SE CONTAGIE Y AMPLIE DURANTE EL AÑO 1986

M.C.D. 2018

Concierto de las Corales de Cámara «San Esteban» y Polifónica «Castilla»

Burgos (DB). — Pasado mañana, jueves, se ofrecerá un gran acontecimiento musical, que correrá a cargo de la Coral de Cámara «San Esteban» y Coral Polifánica «Castilla», que cantarán unidas y con motivo del XIII Aniversario de ambas Corales. Se desarrollará el concierto en la iglesia de San Nicolás de Bari y comenzará a las ocho y media de la tarde, después de la misa que presidirá el arzobispo y que será cantada por las Corales citadas.

La dirección correrá a cargo de Juan José Rodríguez Villarroel, por parte de la Coral «San Esteban» y de Juan Gabriel Martínez Martín, por la Polifónica «Castilla».

Tras un sugestivo programa en base a obras de Bach, Ynera y anónimos del siglo XVI, se cantará el «Noche de Paz», armonizado por Alejandro Yagüe.

Actividades sindicales y políticas

El INEM sale al paso de una nota de CC.OO.

Burgos (DB). — En el espacio destinado a «Actividades políticas y sindicales» en la página 10 del número de ese periódico correspondiente al pasado sábado, día 14, y bajo el título «El INEM y el Subsidio de pre-jubilados», se publicaba una información con origen «Burgos (DB)», sobre la actuación de este organismo en materia de subsidio por desempleo para mayores de 55 años, dando como fuente de información la nota facilitada por la Unión de Sindicatos Provinciales de Comisiones Obreras, cuyo contenido se limita a transcribir.

En esa nota se afirma que desde hace unos meses el Instituto Nacional de Empleo está haciendo «una interpretación regresiva e ilegal» desde su punto de vista, concediéndose ese Subsidio solamente a quienes tenían cumplidos 55 años en «el momento de salir la Ley», consiguiéndose así «ahorrarse» el subsidio de los trabajadores que no reúnen ese requisito, a quienes «dejan totalmente desasistidos».

En el deseo de que el ciudadano tenga una información veraz y conozca la realidad de los hechos, me creo en el deber de hacer las siguientes puntualizaciones:

Primera. — La exigencia de tener 55 años cumplidos a la entrada en vigor de la Ley (31/1984, de 2 de Agosto), lo que acontece el 25.8.1984, viene determinada por el Real Decreto 625/85, de 2 de Abril, al establecer en el número 2 de su Disposición Transitoria segunda que «Los trabajadores que tengan cumplidos cincuenta y cinco años a la fecha de entrada en vigor de la Ley 31/1984, y hubieren agotado por el transcurso de la duración reconocida prestaciones por desempleo causadas, respectivamente, con arreglo a la Ley General de la Seguridad Social o a la Ley Básica de Empleo, tendrán derecho al subsidio previsto en la citada Ley 31/1984, siempre que acrediten los requisitos necesarios y figuren inscritos, sin interrupción, como demandantes de emplo desde el 1 de Noviembre de 1983 hasta el momento de la solicitud».

Segunda. — La redacción dada a esa norma legal es de tal claridad que hace imposible cualquier otra interpretación que la puramente literal, lo que viene haciendo el INEM, sin que por eso pueda calificarse la aplicación regresiva e ilegal», ya que no puede estar más ajustada a derecho, y que ello es así lo demuestra el que el Tribunal Central de Trabajo haya mantenido esa tesis en setencias de 5 de Octubre y 18 de Noviembre del presente año.

Tercera. — Conviene aclarar, no obstante, que ese condicionante se establece como derecho transitorio, para aquellos trabajadores a quienes les fue reconocido el derecho a las prestacioens por desempleo por legislación anterior a la Ley 31/1984, de 2 de Agosto, ya que los afectados por ésta, tendrán derecho en el momento de cumplir los 55 años, en el supuesto de reunir todos los demás requisitos exigidos.

Cuarta. — Como órgano de la Administración, el INEM vela, como está obligado, por la perfecta y legal aplicación de la norma y de los recursos que le son confiados, lo que hace imposible que su actuación vaya dirigida a «Ahorrarse» el pago de prestaciones por desempleo en perjuicio de los interesados, ya que ello comportaría la conculcación de la normal legal. Antes al contrario, viene aplicando con rigor el principio de «in dubio pro operario», en caso de duda a favor del trabajador.

Quinta. — El Instituto Nacional de Empleo lamenta la situación en que quedan los trabajadores que no reúnen ese requisito de edad para la concesión del subsidio a los mayores de 55 años y para solucionarlo se ha solicitado la modificación del Real Decreto 625/1985, en el sentido de que se establezca el derecho a ese subsidio al cumplirse los 55 años, cualquiera que sea el momento en que esa circunstancia se produzca.

Finalmente esta Dirección Provincial desea reiterar públicamente que en todo momento está abierta al diálogo y dispuesta a informar tanto a las Centrales Sindicales como a las Organizaciones Patronales, así como a empresarios y trabajadores en general, en materias de su competencia.

Exposición de Mons en «Rúa 2»

Un pintor que siempre ha tenido una gran acogida entre el público burgalés (y de otras partes) vuelve con una exposición. Se trata de Mons que, en esta ocasión, expone en «Rúa 2». Comenzó el pasado sábado y en el catálogo que hemos recibido no se especifica hasta qué día estará a la vista del público.

El horario será el habitual de la citada Sala y estamos seguros de que Mons volverá a tener un gran éxito.

En Burgos

Alto porcentaje de nacidos vivos en partos asistidos por el INSALUD

Burgos (GC). — Según datos estadísticos recogidos en el Boletín de indicadores sanitarios, la provincia de Burgos presenta un índice de sólo 0,44 por ciento de nacidos muertos, lo que ha representado 12 casos, en 1984, frente a 2.712 vivos. La media nacional es de 0,77 por ciento, con grandes varaciones entre unas provincias y otras. Así, frente al 1,41 de Cuenca, o el 1,39 de Castellón, en cuanto a nacidos muertos, Avila, Cuenca y Ceuta no han registrado un sólo caso. Por debajo de Burgos, además de las tres últimas citadas, se encuentrran sólo Zamora, Ciudad Real y Cantabria.

En el área de asistencia del INSALUD (todo el territorio nacional, excepto Cataluña y Andalucía) se atendieron el año pasado 177,663 partos.

REGALA DON ALGODON

colección invierno 85'
DON ALGODON
tiene don
Plaza Santo Domingo - BURGOS

DELEGACION DE HACIENDA
BURGOS

ADMINISTRACION PRINCIPAL DE ADUANAS E IMPUESTOS ESPECIALES

ANUNCIO DE SUBASTA

El próximo día 15 de Enero tendrá lugar en esta Delegación de Hacienda una subasta pública de diversos vehículos y otros géneros. Las condiciones se encuentran expuestas en el Tablón de Anuncios de esta Delegación.

EL DELEGADO DE HACIENDA,
Eusebio Trujillo González.

M.C.D. 2018

Reunión de Galerías Preciados con los informadores

Burgos (DB). — A primeras horas de la tarde de ayer, el director general de Galerías Preciados en Burgos, don Emilio Roselló se reunió con los representantes de los medios informativos burgaleses con motivo de las fiestas de la Navidad y del final del año.

La cordial reunión con los profesionales de la información fue motivo para intercambiar puntos de vista relativos al momento actual de la economía y el comercio burgaleses y para interesarse por el proyecto de mejora que la cadena tiene en marcha en nuestra ciudad tras la adquisición en propiedad del magnífico edifico de la calle Moneda-Almirante Bonifaz y otros temas de actualidad.

Todos los asistentes brindaron por unas felices Navidades y por lo mejor para Burgos en el nuevo año.

Fiesta de Navidad en Antena - 3

Antena - 3 en Burgos programa para hoy, Nochebuena una gran fiesta en directo desde la discoteca Armstrong. Se iniciará a las ocho y media de la mañana y se prolongará hasta las tres de la tarde. Los populares del año serán entregados al alcalde de Burgos señor Peña San Martín; al entrenador del Real Burgos, señor Irulegui y el del Tizona, señor Pesquera.

Dos plenos municipales, el viernes

Uno, para aprobar la revisión de tarifas de agua y saneamiento y otro el Presupuesto 1986

Burgos (DB). — El alcalde accidental José María Codón Herrera firmó ayer las convocatorias de la sesión que celebrará la Comisión de Gobierno el próximo jueves, día 26 y las correspondientes a dos sesiones extraordinarias del Ayuntamiento Pleno, previstas para el viernes, día 27.

El primero de estos Plenos ha sido convocado para las doce del mediodía y se someterán a acuerdos dos propuestas del Servicio Municipalizado de Aguas: modificación de las tarifas de suministro de agua potable y de las tarifas de saneamiento, así como la ratificación del compromiso de auxilio ante la Junta de Castilla y León para ejecutar la obra complementaria número 2 de la planta Depuradora de Aguas residuales.

Finalmente, el Pleno se pronunciará sobre un dictamen del Servicio Municipalizado de Urbanismo relativo a «Innecesariedad de la constitución de la Junta de Compensación del Area de Actuación S-3».

La otra sesión plenaria ha sido convocada para la una de la tarde y es la especial de aprobación del Presupuesto general correspondiente al próximo ejercicio económico.

Mientras tanto, evoluciona favorablemente el estado de salud del alcalde de la ciudad José María Peña San Martín.

Convivencia de la A.V. del Crucero con los medios informativos locales

Representantes de los medios locales de información asistieron ayer al acto de confraternización organizado por la asociación de vecinos del Crucero. El presidente, Máximo Ubierna, recibió a los informadores, con quienes departió unos minutos en unión de las representaciones de distintas asociaciones de vecinos de Burgos que igualmente acudieron a la cita.

En el curso del acto, durante el cual la asociación del Crucero invitó a los asistentes a un vino español, la directiva participó a los informadores del programa que se ha confeccionado. Entre ellas destacan el montaje poética-teatral «Aires de los cincuenta», a cargo de Alfoz Teatro Estable, que tendrá lugar el viernes a las ocho y media de la tarde.

El viernes, a la misma hora, habrá una mesa redonda en torno al tema, de tanto interés para el barrio, como para la ciudad, del ferrocarril, al que han sido invitados representantes del Ayuntamiento, la Delegación Territorial de Transportes de la Consejería de Castilla y León y RENFE. En el Crucero existe el sentimiento muy extendido de que la vía férrea incide negativamente en el urbanismo y es necesaria su depresión.

Otro de los actos organizados es un baile popular de Inocentes, el día 28 y una fiesta infantil, el sábado 4 de Enero.

Más de 400 millones para mejora de carreteras en nuestra provincia

Burgos (DB).— Como continuación a las noticias facilitadas el pasado día 27 de Septiembre, sobre señalización y balizamiento de las carreteras burgalesas, y acondicionamiento de la N-1 (Resoluciones del BOE del 25 de Septiembre), el Ministerio de Obras Públicas y Urbanismo ha anunciado las siguientes adjudicaciones:

—Acondicionamiento del firme. CN-I de Madrid a Irún, p.k. 146 al 240. Tramo: Milagros. Plan General de Carreteras 1984-1991. Adjudicatario: «Construcciones Pérez Rodenas, S.A.» en 369.840.000 pesetas.

—Señalización y balizamiento. Repintado de marcas viales. Carreteras N-I, N-122 y otras. Plan General de Carreteras 1984-1991. Adjudicatario: Trabajos Bitiminuosos, S.A. en 31.127.961 pesetas.

Automatización del Servicio Telefónico en Arcos de la Llana

Burgos (DB).—Ayer, 23 y de acuerdo con el programa de automatizaciones del Servicio Telefónico confeccionado para 1985, se procedió al establecimiento de dicho sistema de comunicaciones en la localidad de Arcos de la Llana.

Su realización se ha llevado a efecto mediante un cable de concentración conectado a la Central Automática Digital AXE ubicada en Burgos, y que permite, mediante el análisis del número del teléfono de origen, aplicar la tarifa que corresponda al distrito de Tarificación desde el que se efectúa la llamada.

Silmultáneamente y empleando el mismo sistema, ha dotado de este servicio automático a los Teléfonos Públicos instalados en las localidades de Revenga, Villafuerte, Villangómez-Matamala y Villaverde del Monte, habiéndoles sido facilitado a todos ellos, un suplemento de la guía Telefónica vigente en el que se recogen los cambios de numeración habidos.

La realización de las instalaciones necesarias para establecer este sistema automático de comunicación, ha sido necesaria la inversión de veinticuatro millones de pesetas (24.000.000).

Los números de los teléfonos son los siguientes:

Revenga; 408016; Villafuerte; 408014; Villangómez; 408018; Villanueva-Matamala; 408008 y Villaverde del Monte; 408013.

ASOCIACION DE CABEZAS DE FAMILIA LAS INMACULADA

Se comunica a los Sres. interesados en los servicios de ambigú de dicha ASOCIACION se personen en la Barriada la Inmaculada H-1 y 2 a partir del día 26 de Diciembre de las 20 a las 21,30 horas donde se les informará de las condiciones.

LA JUNTA DIRECTIVA.

I CICLO DE CINE «GRANDES AVENTURAS»
★ ESPECIAL VACACIONES ★
Y SOLO A 125 PESETAS BUTACA

GRAN TEATRO

¡¡HOY, MARTES!!
A las 5,30 y 8 tarde
¡2 únicas funciones!

UN TRIO DE GRANDES ESTRELLAS: ROBERT TAYLOR-STEWART GRANGER y ANN BLYTH

EN LA MAS EMOCIONANTE AVENTURA JAMAS FILMADA,

HERMANO CONTRA HERMANO Y JUNTOS CONTRA LOS MONSTRUOS DEL MAR

EN TECHNICOLOR
(Todos los públicos)

¡¡MAÑANA, MIERCOLES!!
Navidad
A las 5,30, 8 y 10,45 noche

BASADA EN LA MAS FANTASTICA OBRA DE JULIO VERNE NOS LLEGA UNA COLOSAL AVENTURA,

El gran realizador IRWIN ALLEN nos transporta con esta película a un mundo de fantasía y aventuras.

EN TECHNICOLOR
(Todos los públicos)

PRECIO UNICO ESPECIALISIMO: BUTACA 125 PESETAS

CAMBIOS Y ADAPTACION

Las mujeres más enamoradas de la moda... son felices con la infinidad de «acabados» que podemos dar hoy a su cabello. ¡Ha cambiado el sentido estético en los acabados de los peinados! Hoy en día con un mismo corte, con la misma clase de pelo y gracias a los muy diferentes modos de dar forma o secar, en directo, podemos lograr que un mismo corte se adapte de «vestirelegante»... de «vestir-divertido»... Más «sport» o con formas «llevables» para la vida diaria, según sean las necesidades de nuestras clientes.

Pero esa variedad tiene aspectos positivos:

Mayor facilidad para hallar el peinado y el aspecto más adecuado.

Disfrutar más de nuestro trabajo al ser mucho más variado y menos rutinario.

Muchas felicidades y Prosperidad en el año 1986.

SALON DE BELLEZA Y PELUQUERIA
RUIZ
H. División Azul, 12 - 1 - C.
☎ 263421

CLINICA DENTAL
DR. PORTOLES:
● Cirugía oral
● Prótesis dentales; porcelanas
DR. SANGRONIZ:
● Odontología conservadora
● Endodoncia (desvitalizaciones)
P.º Regino S. de la Maza, 3, 1.º G. ☎ 210259. (Horas convenidas).

Bar Restaurante
TESORERA
PRECIOS ECONOMICOS
ESPECIALIDAD:
MARISCO - LECHAZO ASADO
HOSTAL - GARAJE - PARKING
Calle VITORIA, 79

¡¡ATENCION!!
FRENTE AL CENTRO DE SALUD DE GAMONAL
En la C/. Luis Alberdi, n.º 44 - 46 (Zona Parque)
SE VENDEN
DOS LOCALES

Uno, de 3,50 m. de fachada x 5,20 m. de fondo; 1.300.000, hasta el 31 de Diciembre y 1.456.000, a partir del 1 de Enero con el IVA.

Otro, 7 m. de fachada x 5,20 de fondo. 2.500.000, hasta el 31 de Diciembre y 2.800.000 pesetas a partir del 1 de Enero con el IVA.

INFORMES: ☎ 225043

M.C.D. 2018

Presentación de «Lunas Dolientes» de César Tomé

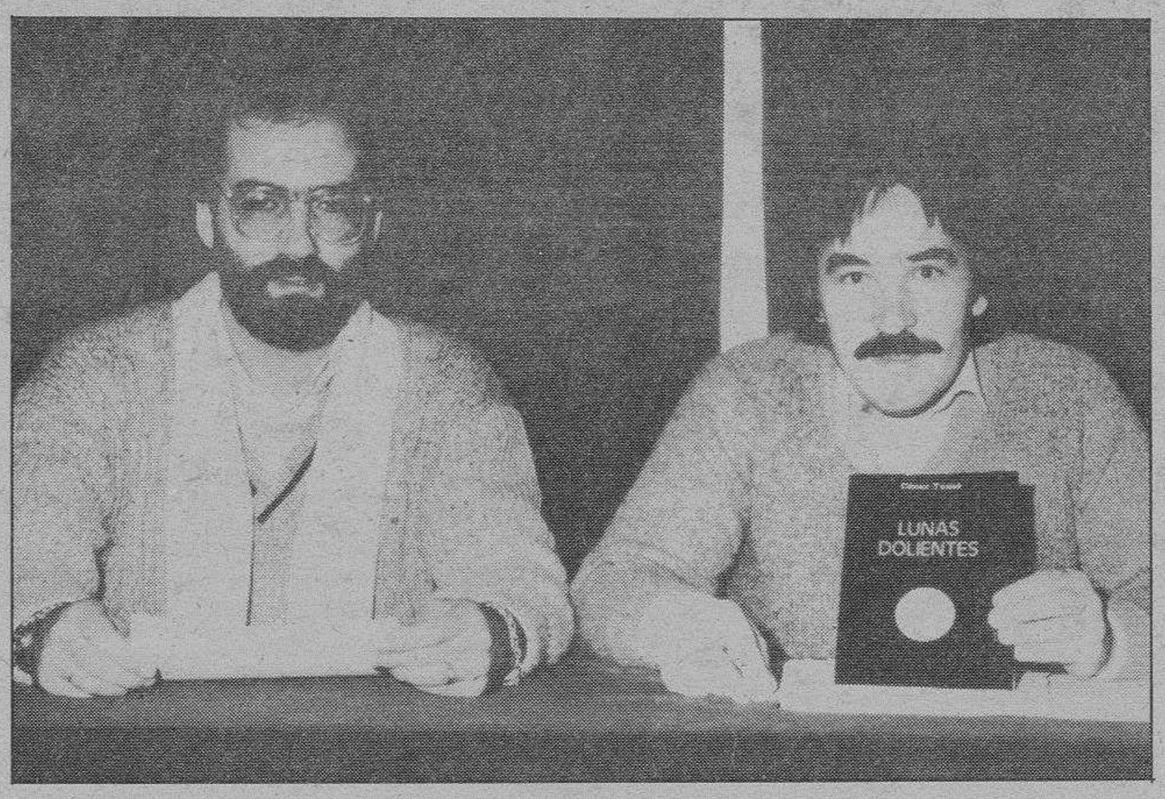

En el salón de actos de la Caja de Ahorros Municipal, de la Avda. del Cid, 22, se presentó ayer la obra del poeta lermeño César Tomé «Lunas Dolientes», acto que corrió a cargo del también poeta Pascual Izquierdo.

DESCAMPS

EL ENCANTO DE LO ORIGINAL HACE MAS ILUSION

Pº del Espolón, 4
Tel. 20.36.45 - BURGOS

DESCAMPS
Ropa de Casa

Presentación del último libro de Jesús Angel Martín

Ayer se presentó la última obra del poeta burgalés, Jesús Angel Martín, «Breviario de sueños». En el acto, que se celebró en la Casa de Cultura, intervinieron Manuel Bouza, Andrés Villaverde (del grupo literato «Enjambre», de Gudalajara) y la cantautora Myriam de Ríu.

SE PRECISA

RESPONSABLE

PARA DELEGACION DE VENTAS

- Sector de Alimentación.
- Centro de trabajo: Miranda de Ebro.
- Zona: Miranda, Alava y Rioja.
- Alta en Seguridad Social.

Dirigirse por escrito enviando curriculum al apartado 2.095. 09080 BURGOS.

Inem 0905915-20259-12.

M.C.D. 2018

Burgos ante el ingreso en la CEE

¿Bolsas telemáticas para la contratación de productos agrarios?

Burgos (Servicio de Estudios del Sector Agrario del Banco de Bilbao).— Es tan fuerte el impacto comercial de los Estados Unidos para muchos productos que sólo se dispone de información sobre los precios de los productos agrarios americanos. Aunque no exista un precio mundial para un producto se suele dar como referencia una plaza lo suficientemente importante para que los artículos de otras procedencias aproximen sus cotizaciones a los de los productos americanos: cotización del maíz en Chicago, así como el del trigo. Los clientes extranjeros para los productos agrarios de Burgos (cebada, patatas, quesos, por ejemplo) tienen mucho mérito al conocer los precios de dichos productos y tenerlos actualizados. Pero las facturas telefónicas son muy costosas y sólo algunos grandes operadores pueden permitirse este lujo. Por dicho motivo, Burgos se priva de una masa de clientes de pequeña talla o demasiado alejados que no saben si nuestros productos son o no más ventajosos que los de otros orígenes.

Forma de actualizar las cotizaciones

En los mercados de los productos agrarios, cada mañana vuelve a comenzar el maratón telefónico. Las llamadas aumentan para intentar conocer los precios para nuestros productos y después para tenerlos al día. Los vendedores, los compradores y los corredores se interrogan y pretenden adivinar la coyuntura del mercado. El tiempo de trabajo invertido, la factura de la CTNE y los errores de interpretación (que son numerosos) constituyen un coste, el llamado «coste de la transacción» que, se quiera o no, reducirá otro tanto los estrechos márgenes comerciales característicos de los mercados de fuerte competencia.

A partir del próximo 2 de Enero todo será muy diferente y esta febril actividad matinal adquirirá una importancia muchísimo mayor en la que cada cual pensará ser el más fuerte: es decir, el mejor informado. Es preciso admitir que, hasta estos últimos años, los precios comunitarios no se apartaban apenas de un precio orientador:

—Precio de intervención para los productos excedentarios.

—Precio de umbral para las producciones en las que la Comunidad es deficitaria.

De este modo se lograba una estabilización de los precios que no necesitaban una revisión frecuente. Para cuando ingresemos en el Mercado Común su política agraria se orientará:

—Aumento de la diferencia entre el precio de intervención y el precio de umbral.

—La estabilización, incluso la disminución, de los precios de garantía y también

—La caída de los precios por debajo de los precios de garantía.

Estas grandes modificaciones de precios, sus mayores márgenes de fluctuación, deben ser asumidos por los agricultores y ganaderos burgaleses para quienes el tiempo de los precios estabilizados se habrá terminado.

La irrupción de la informática

En este contexto de crecientes dificultades para el sector agrario es cuando tiene lugar la revolución de las telecomunicaciones y de la informática, técnicas que comienzan a ser utilizadas para mejorar el mercado de los productos agrarios y la información de los operadores profesionales que intervienen en estos mercados. El problema de la información en tiempo real proviene a menudo de la falta de una plaza de la que se puedan tomar las cotizaciones. No se trata de obtener unos precios «representativos» de la coyuntura del mercado, sino los precios puntuales que surgen de las transacciones efectivas.

Organizados de diferente forma, según los productos con los que se opera, los mercados telemáticos posibilitan la realización de la compraventa con la simple descripción de los productos ofrecidos evitando el acercamiento y la presentación de la mercancía. Comunicados por los terminales del ordenador (teléfono o consola) los compradores y vendedores no se conocen y es el programa informático así como su gestor (eventualmente el árbitro) los que dirigen el desarrollo de la venta. Es éste el sistema «inter-activo» porque, en función de los resultados de los intercambios precedentes, los operadores pueden modificar las órdenes que han cursado y actuar de ese modo durante todo el período de los intercambios. Teletipos, conferencias telefónicas, pujas recurriendo a la televisión, fueron las primeras experiencias que aparecieron en los mercados americanos. Los primeros mercados telemáticos americanos están desde 1975 para el algodón tejano (Telcot), los huevos y ganado (bovino y porcino).

La telemática se introducirá en la contratación de los productos agrarios

El objetivo primario de estos mercados ha sido siempre el descubrimiento del precio. Algunos funcionan con ofertas firmes. El vendedor señala para cada lote presentado su precio de reserva. El comprador debe aceptar un precio para adquirir el producto. En los demás casos, se ofrece una licitación durante un período de tiempo. El que más puje será el que reciba el lote. Se emplea igualmente el sistema de subastas a la baja o a la puja.

Un mercado cada vez más perfeccionado

Estos nuevos mercados generan la información precisa sobre calidades libremente descritas o estandarizadas, los puntos de entrega y las condiciones generales del contrato de compraventa. Dicho en pocas palabras, la transparencia del mercado está asegurada y los precios los puede conocer cualquiera mediante un abono. De ese modo, en tiempo real y a distancia, se puede estar informado de la marcha de las cotizaciones.

La salida de los productos al mercado así como las órdenes de compra se cursan con precios reales y evolucionan a la vista de los operadores incluso de los operadores antípodas a los que la telemática les refuerza así su competencia. El consentimiento previo de los contratos asegura el buen fin de las operaciones y reduce así los riesgos de error. Aunque las ventajas son numerosas y grandes, el coste del sistema es demasiado elevado, cuando los que concurren no lo hacen en número suficiente.

En Europa han visto la luz algunas transacciones por telemática con las hortalizas y las flores. Las pantallas reúnen a los operadores y dan acceso a su despacho a los compradores restantes (tanto en Burgos como en el extranjero). Así, un comprador de patatas de Barcelona o el de una gran central de compras alemana tendrá a la vista las subastas simultáneas más importantes de Europa y los precios de las patatas burgalesas.

A partir del 2 de Enero de 1986 una bolsa electrónica española podrá ofrecer para los cereales, las patatas y otros productos importantes, dos tipos de contrastes: los del mercado interior comunitario y los destinados a la exportación fuera de la CEE. Se podrían prever dos organizaciones: bien las cooperativas o APAS y/o los negociantes que preparan los lotes para las subastas, los corredores que acumulan las órdenes compensando las ofertas y demandas al mismo precio e intercambiando entre sí los lotes no compensados en las sesiones especiales.

Los proyectos telemáticos para las transacciones de los productos agrarios encontrarán progresivamente mejores condiciones para su establecimiento, ya que el entorno juega en su favor: el número creciente de demandantes potenciales; su dispersión en el momento en que los mercados son muy interdependientes, insensibles a la distancia; la necesidad de informaciones rápidas y de reducir los costes de transacción y el tiempo que se pierde en el transporte de los productos; la necesidad de gestionar los riesgos de fluctuación de los precios agrarios ante la falta de mercados a plazo; el desarrollo regular de estos mercados en Europa; etc.

OFERTA DE NAVIDAD
25 % DE DESCUENTO EN:
★ Accesorios y complementos decoración baño.
★ Pequeño material ferretería - bricolage
★ Regalos
★ Servicio mesa - vajillas - cristalerías - etc.
APROVECHE ESTA OPORTUNIDAD UNICA
COMERCIAL
CONCEPCION, 4 BURGOS TELF. 209590

OCCIDENTE
Cía. Española de Seguros, S. A.
DELEGADO EN BURGOS Y PROVINCIA
JAVIER UNCETA ANTON
SEGUROS GENERALES
PLAZA ESPAÑA, 6. ☎ 262000 - 263018 - 202045
Desea a sus clientes y amigos
FELIZ NAVIDAD Y AÑO 1986

M.C.D. 2018

Ocho coches y casi tres millones en premios

Presentada la campaña de promoción de imagen del comercio, «Tarjeta COMCAL»

Burgos (DB).—Anoche se presentó en un céntrico hotel de la ciudad la campaña «Tarjeta COMCAL», campaña de promoción de imagen del comercio tradicional, realizada por la Confederación de Comercio de Castilla y León, con la colaboración de la Consejería de Transportes, Turismo y Comercio de la Junta de Castilla y León.

Abrió el acto de la presentación José María Cordero, presidente regional de los comerciantes, quien explicó que esta campaña estaba prevista desde el primer encuentro regional de Comercio, que se celebró en Tordesillas, y que se desarrollará durante ocho semanas, desde Enero a Marzo de 1986. También subrayó que para hacer frente a la competencia que representan las grandes áreas comerciales, especialmente en momentos de crisis, era necesaria la realización de campañas como esta para potenciar todo lo que distingue el pequeño y mediano comerciante minorista: la proximidad, la especialización, el trato personalizado, la fidelidad a los consumidores, y la vocación profesional para brindar un mejor servicio. Pero como el pequeño comerciante no puede realizar grandes campañas publicitarias de promoción de imagen, por sí sólo, es necesario hacerlas de forma global, conjunta. El lema de la misma será «del comercio de siempre, se puede fiar». Esta campaña es la primera experiencia de su tipo que se realiza en España, aunque otras autonomías ya se han enterado de su celebración y están solicitando información a COMCAL, para ponerlas en marcha.

El coste de la misma será de unos 75 millones de pesetas, de los cuales una parte, alrededor de 18 millones, los aporta la Consejería de Transportes, Turismo y Comercio de la Junta de Castilla y León. Se está realizando actualmente, y continuará en fechas posteriores, una importante campaña publicitaria para dar a conocer la existencia y mecanismo de los concursos que componen «Tarjeta COMCAL».

Seguidamente tomó la palabra Javier Ahedo, delegado territorial de Transportes, Turismo y Comercio de la Junta de Castilla y León, quien resaltó la importancia que tiene el pequeño y mediano comerciante minorista tradicional para el desarrollo económico de cada una de las ciudades de Castilla y León, así como para la región de forma especial, y esa era la razón de que la Consejería se hubiera volcado en la colaboración.

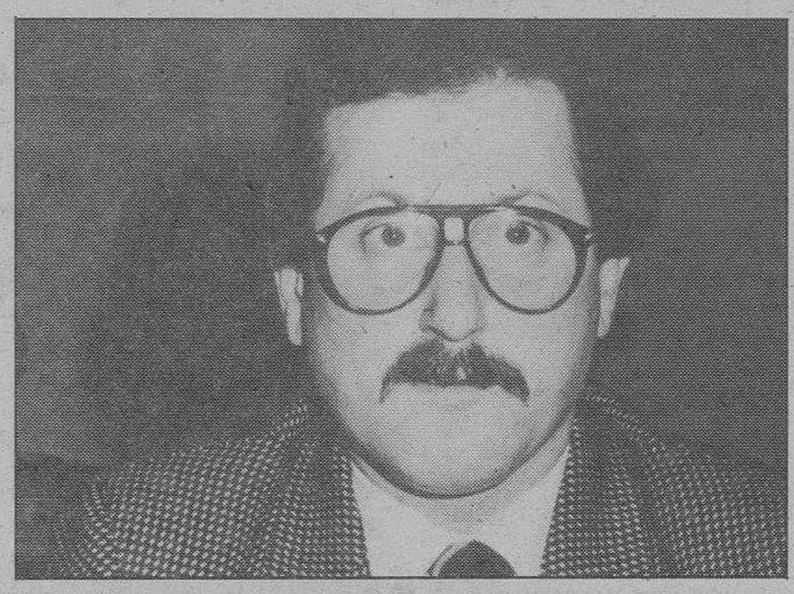

José María Cordero, presidente de COMCAL

Mecánica del concurso

Acto seguido fue Juan Carlos Alvarez, en representación de la empresa que ha desarrollado el concurso, Meeting Ibérica, el que explicó la mecánica de los concursos y los premios que se concederán,. El concurso se desarrollará durante las ocho semanas ya indicadas, de Enero a Marzo. Los comerciantes que quieran participar, tendrán que dirigirse a las Federaciones provinciales de Comercio, en el caso de nuestra provincia a la Federación de Empresarios de Comercio de Burgos, adquirirán una serie de tarjetas que darán como obsequio a sus clientes, los que realicen una compra por un valor determinado. Diariamente se realizará un sorteo, que aparecerá reflejado en todos los medios de comunicación de la región, en el que se repartirán diez premios diarios de cinco mil pesetas, lo que hace que sean cincuenta los premios semanales.

Si una persona resulta premiada con uno de estos premios en metálico, deberá dirigirse de inmediato a la Federación de Empresarios de Comercio, que en Burgos se encuentra en la plaza de Calvo Sotelo, 9-1º-B, para que lo comprueben y le sellen la tarjeta, que posteriormente podrán cobrarse en las oficinas del Banco Popular. Si no se presentan con las tarjetas premiadas antes del viernes, a las seis de la tarde, de la semana en que resultó premiada, perderán el derecho a cobrar el premio. Todos los sábados, a lo largo del programa «Viva la Gente» de Antena-3, Isabel Tenaille nombrará a los ganadores de la semana, los cuales participarán, con su número de identificación personal, en el sorteo de un «Ford Fiesta». El sorteo se realizará ante notario.

Esta mecánica será válida durante las siete primeras semanas, la octava y última se aumentará a doscientos el número de premios de cinco mil pesetas, lo que supone unos cuarenta diarios, además del coche. Todos los turismos se entregarán debidamente asegurados. La novena semana se realizará un sorteo entre los comerciantes que han participado adquiriendo las tarjetas, y entre todos ellos se sorteará un «Ford Escort» y otros noventa resultarán premiados con un recorrido turístico y una cena medieval.

Las tarjetas se empezarán a repartir, entre los comerciantes, en breves fechas, y según comentaba José María Cordero el interés entre éstos es muy grande. Burgos es la sexta capital en la que se realiza la presentación, tras Valladolid, Salamanca, Palencia, León y Avila.

COMCAL prevé que con el éxito que va a coronar la campaña, esperan terminarla con beneficio, el dinero se invertirá en potenciar la propia COMCAL y las Federaciones provinciales de Comercio. Aunque matizó que para conseguirse ese esperado éxito, es necesaria la participación de todos los comerciantes.

CAMION

Necesita, Transportes Montaña, S. A., de 8-10 TN. Con tarjeta nacional. (Trabajo fijo).

☎ (94) 4494600 - 4494712

EN CACERES VENDEMOS EXPLOTACION DE MAQUINAS TRAGAPERRRAS TIPO B, con licencia de empresa operadora

☎ 945 - 255993

MARE NOSTRUM
SEGUROS

Vitoria, 46 - 1.º — ☎ 208911 - 208595

LA DIRECCION REGIONAL DE CASTILLA-LEON FELICITA LAS FIESTAS DE NAVIDAD Y AÑO NUEVO A SUS CLIENTES, COLABORADORES Y AMIGOS EN GENERAL, Y LES AGRADECE LA CONFIANZA QUE VIENEN DEPOSITANDO AÑO TRAS AÑO EN ESTA SU EMPRESA.

MINISTERIO DE OBRAS PUBLICAS Y URBANISMO

DIRECCION PROVINCIAL

Jefatura de Carreteras

BURGOS

Avenida del Cid, n.º 52

INFORMACION PUBLICA DEL ESTUDIO INFORMATIVO «AUTOVIA DEL NORTE. MADRID-BURGOS. TRAMO: VARIANTE DE LERMA»

La Dirección General de Carreteras resolvió con fecha 23 de Julio de 1985 aprobar técnicamente el Estudio Informativo de referencia, haciendo constar que cumple con lo previsto en el art.º 13 de la vigente Ley de Carreteras (51/1974 de 19 de Diciembre).

El objeto del Estudio es la exposición de las circunstancias que concurren en la actual travesía de Lerma por la N-1; las posibilidades que existen para su transformación en un tramo de la Autovía Madrid-Burgos, bien por duplicación de la calzada actual, bien mediante su sustitución por una variante de trazado de nueva planta, el análisis comparativo de todas las opciones posibles; y finalmente la descripción y justificación de la que se considera más idónea desde, diferentes puntos de vista, que resulta ser una variante por el Oeste de Lerma.

En la aprobación del Estudio por la Dirección General de Carreteras, se indica que cada una de las plataformas de la Autovía, tendrá una anchura de 10,50 m., que se tomarán las medidas adecuadas para conseguir la integración de la Autovía en el medio físico y que se señalizará adecuadamente a los efectos de informar sobre los principales aspectos turísticos o de servicios disponibles en Lerma. Asimismo se hace constar que la Autovía, en su zona de variante, dispondrá de limitación total de accesos de la propiedad colindante excepto los necesarios para la restitución de servidumbres.

El Estudio afecta a los términos municipales de Quintanilla de la Mata, Lerma y Villalmanzo, siendo únicamente Lerma la que resulta con incidencias sobre el núcleo urbano.

A los efectos prevenidos en el artículo 14 de la Ley de Carreteras 51/1974 y artículos 35 al 38 del Reglamento General de Carreteras aprobado por Real Decreto 1073/77, de 8 de Febrero para desarrollo y aplicación de la indicada Ley 51/1974, se somete a información pública el Estudio Informativo «Autovía del Norte. Madrid-Burgos. Tramo: Variante de Lerma», durante un plazo de 30 días hábiles contados a partir de la fecha de publicación del anuncio en el Boletín Oficial del Estado a fin de que durante el expresado plazo puedan presentarse en la Jefatura de Carreteras de Burgos las alegaciones y observaciones oportunas que deberán versar sobre las circunstancias que justifiquen la declaración de interés general de la nueva carretera y sobre la concepción global de su trazado (artículo 14 de la Ley).

No serán tomadas en consideración las alegaciones o informes que no se refieran a la finalidad de la información pública tan y como se define en el artículo 14 de la Ley (artículo 37 del Reglamento).

El estudio Informativo de referencia estará de manifiesto en esta Jefatura (Avda. del Cid, núm. 52), durante el expresado plazo, en horas hábiles de oficina.

Burgos, 20 Diciembre 1985.
EL INGENIERO JEFE,
Ilegible.

M.C.D. 2018

Programa de Navidad

Miranda (Salvador Moneo).—Ayer, a las ocho de la tarde, se iniciaron oficialmente las fiestas navideñas. Fernando Campo pronunció el Pregón, en la iglesia de Santa María.

Hoy, a mediodía, en el parque Antonio Machado, Jornadas Infantiles de Iniciación a la Cerámica, que se prolongarán los días 26 y 27. Habrá también un teatro infantil en el Cinema, con actuación de los payasos Hermanos Donosti y el mago Tontxu.

Durante todas las fiestas podrá ser visitado el Belén Viviente en la plaza de España, de seis y media a ocho y media de la tarde.

El viernes, el grupo Studio 46 pondrá en escena la comedia «Danza de medianoche», en el teatro Cinema, obra que se repondrá al día siguiente. A su vez, en el mismo cine, se proyectará la película «El jardín del diablo»; será el domingo, a mediodía.

El martes, día 31, a las seis y media de la tarde, salida, desde el Polideportivo Municipal, del VII Cross San Silvestre, organizado por la Peña La Parranda y patrocinado por el Ayuntamiento. Las inscripciones deberán realizarse el mismo día, en el Polideportivo.

El día 3 de Enero, actuación del Cuadro Artístico Mirandés, en el teatro Cinema, a las ocho de la tarde. El sábado, día 4, el grupo Forja Teatro Independiente pondrá en escena una obra propia.

El día 6, Cabalgata de los Reyes Magos, por las calles de la Estación, Real Aquende y Plaza de España.

Se firmaron las escrituras de compra-venta de las viviendas de El Crucero

El pasado viernes, a las cuatro de la tarde, en el Salón de Actos de la Caja de Ahorros del Círculo, tuvo lugar el acto de la firma de escrituras de compra-venta de las casas del Barrio de El Crucero —antigua Colonia Juan Yagüe—.

Este poblado comenzó a construirse en 1949 por la Obra Sindical de la Vivienda y las casas fueron adjudicadas, por el sistema de amortización mensual. Hace un año aproximadamente, les fueron vendidas a sus ocupantes es decir, se procedió a su amortización final y ahora, con la firma de las escrituras, pasan legalmente a ser propiedad de dichos ocupantes.

En total son ciento ochenta y dos viviendas, en noventa y una casas, todas las cuales están rodeadas de una parcela de terreno destinado a jardín y huerta en una bonita zona entre Miranda y el barrio de Orón y actualmente presenta un bello aspecto, tras de las obras de urbanización del barrio y las mejoras realizadas en las casas.

Ha muerto Costela

El sábado fallecía en nuestra ciudad don Antonio Costela González, que contaba setenta y dos años de edad.

Antonio Costela —Foto Costela—, fue durante muchos años hasta su jubilación profesional-colaborador gráfico de DB.

Conocido y querido por todos los mirandeses, su muerte ha causado profundo sentimiento en la ciudad.

Ayer, domingo, a las cinco de la tarde, en el templo parroquial de San Nicolás de Bari, tuvo lugar el funeral por su eterno descanso y seguidamente, el traslado de sus restos al Cementerio Municipal.

Desde estas líneas y de forma muy especial, manifestamos nuestra condolencia por la muerte del amigo Antonio Costela, a la vez que enviamos a su viuda, hijos y familiares nuestro profundo pésame.

Iluminación navideña

Estimamos que ha sido un acierto la iluminación instalada para estas fiestas navideñas, detalles sueltos, sí, pero muy bien logrados, como son esos rótulos de la Casa Consistorial, de Real Allende y los árboles engalanados en jardines y parque, así como en la zona donde se ha instalado el Parque Infantil de Navidad.

La lotería, de paso...

No ha habido suerte con la lotería de Navidad. En Miranda que nosotros sepamos no ha dejado nada de nada, algún reintegrillo y poco más. Claro que siempre aparece después algún afortunado que lleva algún décimo o participación premiada, adquirida fuera de Miranda, pero de momento, decepción para todos.

U.S.P.M. informa de las pasadas movilizaciones

Como ya saben nuestros lectores el pasado día 18 se celebraron manifestaciones en seis ciudades españolas, convocadas por la Unión Sindical de Policía Municipal, para que todos sepan lo que representa para la Policía y los ciudadanos la Ley Orgánica de Fuerzas y Cuerpos de Seguridad, empleando para ello los lemas como «Por una Policía Civil y democrática y contra un instituto armado».

Las manifestaciones habidas se pueden considerar como muy positivas, como la prueba el hecho de que en Valladolid fueran mil quinientos los policías que se manifestaron, número importante, teniendo en cuenta de que muchos no pudieron asistir por razones de servicio. De Burgos hubo ochenta.

En cuanto a la huelga denominada de «talonarios caídos» con una incidencia en Briviesca y Miranda de un cien por cien y en Burgos capital de un noventa por ciento, ignorándose hasta ahora la incidencia en Aranda, por no existir aún allí comité ejecutivo del sindicato, si bien ya se puede decir que en la provincia se ha dado el mayor procentaje de toda España, según los datos oficiales.

Estudios Mirandeses V

Por la Fundación Cultural Profesor Cantera Burgos ha sido editado y puesto a la venta el Anuario Estudios Mirandeses V, correspondiente al presente año.

Consta de 165 páginas y en el mismo se recogen los siguientes trabajos:

La comarca mirandesa Tierra Autrígona. José María García Fernández.

La sentencia del Chantre. Inocencio Cadiñanos Bardeci.

La iglesia de Santa María y el castillo de Miranda de Ebro.

Josefina Andrio Gonzalo.

El Gobierno Municipal de Miranda de Ebro S. XVII. José Luis Ruiz Gómez.

La segunda guerra carlista y Miranda de Ebro. Begoña García Gómez.

El crecimiento demográfico de Miranda de Ebro entre 1945 a 1981. José María Delgado Urrecho.

Un preconizador social: Juan de Pancorbo. Julián Albaina Pérez.

La historia religiosa de Cellorico a través de sus iglesias, sacerdotes y fundaciones piadosas. Ciriaco López de Silanes.

El músico burgalés Antonio José (1902-1936). Paulino Capdepón Verdú.

Un libro, este quinto de Estudios Mirandeses, que no tiene desperdicio.

PORCELANOSA
PRESENTA A

ISABEL PREYSLER
CAMPAÑA TV. NAVIDAD-85
PROGRAMACION TV. SPOTS 25"
MARTES 24, NOCHEBUENA 2.ª CADENA, 23'00 H.
MIERCOLES 25, NAVIDAD 1.ª CADENA, 16'00 H.
MIERCOLES 25, NAVIDAD 1.ª CADENA, 23'00 H.
MARTES 31, NOCHE VIEJA 1.ª CADENA
ANTEPENULTIMO ANUNCIO 1985
TELEVISIONES AUTONOMICAS
TV. 3 CATALUÑA
EUSCKAL TELEBISTA
TV. GALICIA
TV. CANARIAS
MARTES 31
ANTEPENULTIMO ANUNCIO 1985

VACACIONES DE INVIERNO
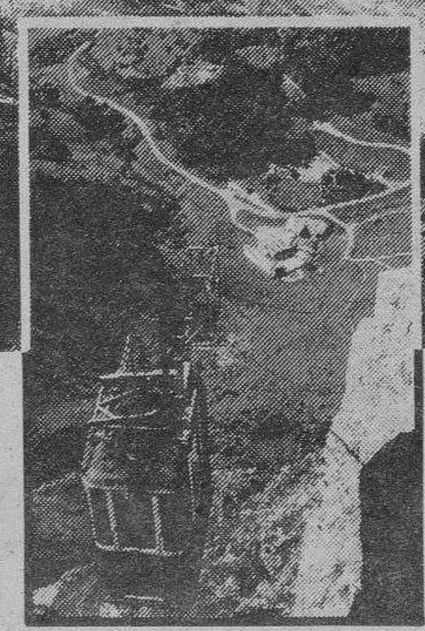
PICOS de EUROPA
(CANTABRIA)
No encontrará palabras para contar a sus amigos las sensaciones vividas durante sus vacaciones en los Picos de Europa. Volverá con ellos la próxima vez.
Gobierno de Cantabria Teléfono turístico 942/31 07 08
Consejería de Industria, Transportes y Comunicaciones y Turismo.

M.C.D. 2018

Los niños ofrecen hoy su ronda navideña por las calles de Aranda

Aranda de Duero (Mery Varona).—Los niños de la población ofrecen de 6 a 8 de esta tarde su ronda navideña por las calles de Aranda recuperando, como en los últimos años, una tradición común a otros pueblos ribereños en la que los más pequeños cantaban villancicos de calle en calle y de casa en casa, recibiendo a cambio los aguinaldos del vecindario. Si hasta el momento no se ha conseguido revivir la tradición del aguinaldo, cuando menos se pone una nota de alegría y juventud en la ciudad.

La comitiva cantora partirá de la Plaza Mayor, volviendo al punto de partida tras el musical paseo por las principales calles de la villa.

Por otra parte, y al igual que en años anteriores, las Peñas ofrecerán pasacalles a la caída de la tarde.

Pregón y concierto de Navidad

Juan José García Valenciano pronunció el pasado sábado el pregón de Navidad en acto que tuvo lugar en el salón de la Caja de Ahorros del Círculo y al que siguió un concierto de la Coral Cisneros de Roa, dirigida por Luis Corbí.

En un tono poético, el pregonero fue haciendo un recorrido por el tiempo navideño a través de los monumentos y señas de identidad de Aranda. «La torre de Santa María, la torre municipal y la de San Juan se ponen a jugar con las estrellas», decía el pregón, añadiendo que «hace calor en Aranda en Navidad» cuando se anuncia la Buena Nueva y «repiten la noticia los caños de la Fuente Minaya, la de la Plaza y la campana del Ayuntamiento».

Juan José García Valenciano, arandino él, profesor de literatura en el Seminario del Burgo de Osma y escritor, fue presentado por Francisco Sanza, de la C.A.C., organizadora del acto.

La Coral de Roa ofreció una actuación repartida entre temas del cancionero popular y de la Navidad, recogiendo los aplausos del público asistente. En lugar destacado se encontraba el alcalde, Porfirio Abad, presidente de la Comisión de Cultura, Angel Guerra, y otros concejales, así como José Antonio Rodríguez Temiño, subdirector de la Caja de Ahorros del Círculo y Pedro Susaeta, delegado de la entidad en Aranda.

El Belén de la Plaza

El templete de la Plaza Mayor sirve estos días de improvisado y peculiar portal navideño donde se cobija el Misterio de Belén donado recientemente por la Caja de Ahorros del Círculo, para suplir la desaparición de las figuras también donadas al Ayuntamiento en su día por la C.A.C. y que fueron destruidas en un incendio que afectó a los almacenes municipales.

El nuevo Belén de la Plaza es similar al que la entidad de ahorro entregó días atrás a la Residencia de Ancianos «Sagrada Familia» y se ha convertido ya en parada obligada para los niños que transitan por la Plaza Mayor, que son, en la práctica, todos los de la ciudad.

Actuación de la Banda Municipal de Música de Alfaro

En la mañana del domingo, la Banda Municipal de Música de Alfaro (Rioja) ofreció un concierto en el salón de la C.A.C., acto organizado por el Equipo Pastoral de Jóvenes e incluido en el programa de la Campaña de Navidad.

Al término del concierto el director del Coro de Cámara del Conservatorio de Aranda, don José Antonio Castillo, mostró su esperanza de que pronto pueda ser una realidad la Banda Municipal arandina, para lo cual, dijo, ya se habían dado los primeros pasos por la Comisión de Cultura del Ayuntamiento.

La Campana del buen suceso

En uno de los rincones de la Casa de la Villa duerme el olvido una añosa campana que otrora llamó a oración a los vecinos en torno a la ermita de la Virgen de las Viñas. Desaparecida aquélla, se salvó la imagen de Nuestra Señora del Buen Suceso, más conocida por el diminutivo debido a su pequeño tamaño, y se salvó la campana. La Virgencilla ocupa lugar preferente en la vivienda de una familia devota y pudo ser contemplada con motivo de la exposición sobre Cofradías arandinas, organizada por la Asociación de Amas de Casa en Mayo de 1984. La campana, en la que puede verse la inscripción «Nuestra Señora del Buen Suceso», pasó a una dependencia de la torre de la Villa donde guarda silencio desde entonces. La traemos hoy a estas páginas, en hermosa foto de Florentino Lara, porque hoy, se conmemora el Buen Suceso, el Nacimiento de un Niño que vino a transformar el Mundo. Con ella, deseamos a los lectores de DB, paz y buenas noticias en Navidad y siempre.

Juan J. García, pronunciando el pregón de Navidad en Aranda, organizado por la Asociación Belenista de Burgos.

Farmacia de guardia

Antonio Prada, Parcela 24 del Polígono Residencial.

OFICINA MUNICIPAL DE PROMOCION Y DESARROLLO

Información sobre la Lonja Agropecuaria de Aranda de Duero

FECHA DE CELEBRACION: 21 de Diciembre 1985

COTIZACIONES AL CIERRE

PATATAS	Blanca	6,—	ptas. kg.
	Desirée	6,—	" "
CEREALES	Trigo (no panificable)	26,—	ptas. kg.
	Trigo tipo 3	26,80	" "
	Cebada. 2 carreras	23,50	" "
	Cebada, 6 carreras	22,80	" "
	Avena	s/c	
PORCINO CEBADO	Selecto (90/98 kg.)	182	ptas. kg. vivo
	Normal (98/105 kg.)	178	" "
	Graso (más de 105 kg.)	178	" "
	Cerda desvieje	140	" "
LECHONES	18 kg. selecto	315	ptas. kg. vivo
	18 kg. corriente	305	" "
	A. D. S. selecto	325	" "
	A. D. S. corriente	315	" "
GANADO VACUNO	Ternera carne blanca	620	ptas. kg. canal
	Ternera carne rosada	530	" "
	Añojos extra	480	" "
	Añojos primera	450	" "
	Añojos corriente	435	" "
	Vecas extra	330	" "
	Vacas primera	310	" "
	Vacas segunda	290	" "
	Vacas industria	210	" "
GANADO OVINO	Corderos (hasta 20 kg.)	450	ptas. kg. vivo
	Lechales (hasta 11 kg.)	670	" "
	Ovejas	80-90	" "
CAPRINO LECHAL		690	" "

ASADOS EL CIPRES

Les desea a sus amigos y clientes

FELICES FIESTAS

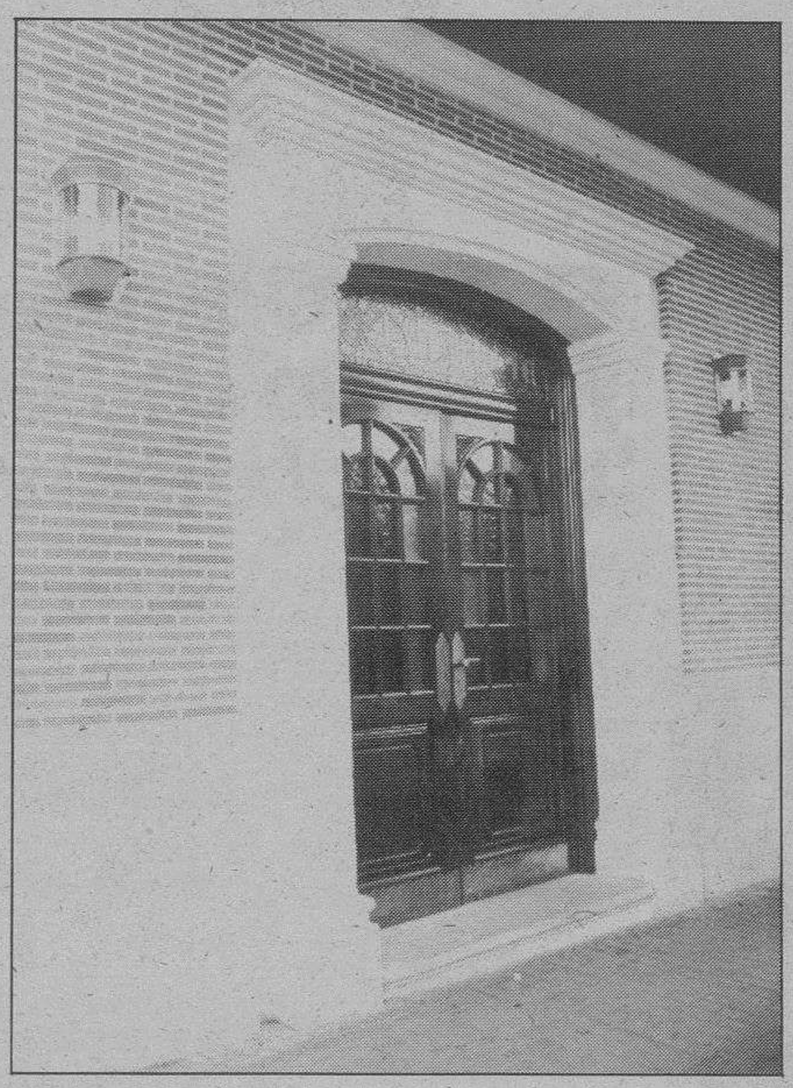

HAN COLABORADO EN EL LOGRO DEL AGRADABLE LOCAL:

DECORACION Y MOBILIARIO: Chambalo, DE PEÑAFIEL

INSTALACION ELECTRICA: BAÑOS, DE ARANDA

VIDRIERAS: HNOS. BARRIO, DE BURGOS

CANTERO LABRANTES: HNOS. GARCIA, DE CAMPASPERO

M.C.D. 2018

Actuó la Coral Hispana en Villadiego

Bodas de oro matrimoniales

Villadiego (J.D.L.). — Organizado y patrocinado por la Caja de Ahorros Municipal de Burgos, tuvieron lugar ayer en esta Villa unos actos, simpáticos, emotivos, dedicados a los matrimonios que durante el año actual han celebrado sus bodas de oro. Fueron éstos: Melquiades Alonso Gómez e Higinia Martín Bustillo, de Villanoño. Isaías Seco Hospital y Rosario Nogales Martín, de Cañizar de Amaya. Juan Saiz Palencia y Piedad Sáiz Palencia, de Villegas. Abraham Aparicio Gutiérrez y Petra García García, de Peones de Amaya. Bonifacio Pesquera Pérez y Dionisia Martín Ortega, de Las Hormazas. Gabriel González San Martín y Remedios González Mediavilla, de Las Hormazas y Damián García García y Saturnina Ortega García, de Rebolledo Tras Peña.

Se dio comienzo con la celebración de una misa en la iglesia de San Lorenzo, cantada de forma magistral por la Coral Hispana, de Burgos, dirigida por D. Angel del Campo Camino. Finalizada la misa, la misma Coral nos deleitó con un maravilloso concierto en que fueron interpretados varios villancicos y diversas composicones religiosas y profanas de Brahams, Bach, Verdi y el propio director don Angel del Campo, entre otros.

Los matrimonios homenajeados fueron obsequiados con un precioso ramo de flores para las demás, y una delicada reproducción de una antigua vista de Burgos, grabada sobre material plateado, de una ejecución admirable.

Finalizaron los actos con un vino español en un establecimiento de la localidad en el que reinó la más simpática alegría.

A la hora de las felicitaciones es preciso en este caso prodigarlas con generosidad a cuantos han intervenido en el desarrollo de los actos: En primer lugar, a los propios homenajeados, sencillamente por la celebración de sus bodas de oro matrimoniales; a la Coral Hispana, por lo maravilloso de su interpretación, y a la Caja de Ahroros Municipal de Burgos por el acierto de organizar esta clase de actos, premiando y ponderando de alguna manera el mérito de la fidelidad y la constancia de unos consortes que durante nada menos que medio siglo han compartido alegrías y penas, trabajos, satisfacciones y cuanto va deparando la vida, enjugado todo ello con su mutuo cariño.

Sirvan estos actos de introducción a los que ya se hallan programados para estas Fiestas Navideñas entre los que destacan un concurso infantil de redacciones y tarjetas de Navidad, la tradicional misa de gallo que será cantada por el Coro Juvenil, una exposición de postres y platos organizada por la Asociación de Amas de Casa, la despedida del año viejo con una fastuosa traca, un concurso de belenes, la ya tradicional cabalgata de los Reyes Magos y, por último, el XIII Festival de Villancicos, sin olvidar los animados bailes que tendrán lugar en las más destacadas fechas navideñas.

Para todos, Feliz Navidad.

Actuación de la Coral Hispana

LA FUERZA DE LA SER

Radio Castilla sigue jugando un papel importante en noches como esta.

Esta noche es tu Noche Buena en la SER.
No te sentirás solo.
En OM 1584 Khz. desde las 24,00 h.
y en FM 89.1 STEREO desde las 22,00
hasta las 10 h.

- La primera cadena de radio en España.
- 7 millones de oyentes cada día.
- Los programas de mayor audiencia:
  Matinal SER. Onda Media, aquí la SER.
  Carrusel Deportivo. Hora 25.
  El Loco de la Colina. Los 40 Principales.

SER

Noche Buena en la SER

CIRCULO

BELEN SOCIAL

HORARIO VISITAS:
Laborables: 12 a 2 y 6 a 9
Domingos y
Festivos: 12 a 2 y 6 a 9

CAJA DE AHORROS DEL CIRCULO CATOLICO

«El Hondillo»

JOVEN

Tu primer coche usado sin entrada desde 5.000 pesetas al mes.

AUTOMOVILES FELIX SANTANA
Avda. Eladio Perlado, 12.
☎ 215050

SEX SHOP

- Venta y cambio de vídeos, películas Super 8.
- Proyección de vídeos en cabinas individuales.
- Revistas gran variedad en artículos de importación.

Calle Hospital Militar, 3. (Junto Plaza Vega). BURGOS
Abierto de 10 a 2 y 3,30 a 10.
Teléfono (947) 235191
(Domingos y festivos inclusive).

CASINO CASTILLA-LEON, S.A.
Boecillo - Valladolid

Nota informativa

Con el fin de que todos los empleados y colaboradores de esta Empresa puedan celebrar la Nochebuena en la intimidad familiar, el Casino cerrará sus instalaciones el día 24 del presente mes, reanundando sus actividades el 25-12-85 en su horario habitual.

Asimismo comunicamos a todas las personas interesadas que el día de fin de año (31-12-85) el Casino permanecerá abierto hasta las 06 h. de la madrugada.

Gracias a todos por su colaboración y Felices Navidades.

M.C.D. 2018

Bodas de Plata en la vida religiosa

Los Barrios de Bureba (José A. Larreategui).— Los padres son los principales responsables de la educación de los hijos y desean que la educación iniciada en el hogar tenga pleno desarrollo en la escuela. Pero sería inútil descargar toda la responsabilidad en la escuela y quedarse tranquilos en casa con el deseo de que nos devuelvan a los hijos, una vez acabada la escuela, como hombres ya realizados y perfectos. Ni los padres deben desentenderse de la escuela y ésta no debe eliminar el apoyo y la colaboración real y comprometida de los padres, que deben velar para que se mantenga y actualice constantemente el tipo de educación que se ha ofrecido a dar, para crear hombres íntegros a la sociedad donde después se han de desenvolver.

Los alumnos y también los padres han de conocer de forma suficiente y responsable el tipo de educación que la escuela imparte, para poder colaborar eficazmente en su realización.

Las Asociaciones de Padres son el canal normal de participación de padres en la escuela. Ella es la encargada de adecuar los medios necesarios para poder garantizar en cada momento una eficaz y activa colaboración en la marcha del centro escolar.

Promueve y organiza actividades educativas complementarias y extraescolares, con la intención de favorecer la formación integral de los alumnos: Ciclo de charlas, conferencias, mesas redondas, sobre temas de interés y acomodados a la edad y evolución de los alumnos, actividades deportivas y recreativas, discoforun, cine-club, visitas a entidades o empresas de interés, etc., etc.

Acoge, representa y defiende intereses del conjunto de las familias que forman la comunidad educativa y escolar.

Canaliza su participación corresponsable en los diversos órganos y estamentos colegiados de la escuela.

Mantiene contactos con el Claustro de Profesores y Direción del Centro en todo aquello que pueda mejorar la marcha de la Escuela.

No obstante, la función de las Asociaciones de Padres, no quitan ni eliminan los diversos contactos que los padres personalmente deben mantener periódicamente con los tutores y profesores de sus hijos. Y esto no sólo con motivo de las evaluaciones, o cuando existen problemas especiales, sino por parte de los padres, debe ser algo más que esas visitas esporádicas y de compromiso que a veces se hacen.

En nuestros pueblos rurales este problema se agrava. Pocos padres asisten y conocen el centro de sus hijos. Unas veces por vergüenza, otras por despreocupación y las más por indiferencia; pasan los días y los meses y algunos padres ni han aparecido por la escuela. A veces tenemos más preocupación de un animal enfermo o del parto de la vaca, que de seguir con preocupación la marcha de nuestros hijos en la escuela.

Hemos de vencer ese respeto humano, esa vergüenza de acercanos al maestro, al profesor. Está por medio el porvenir de nuestros hijos, y eso es lo que es importante.

Pasando a otro tema, nos congratulamos con las Hnas. María Jesús y Elena Larreategui, que este domingo pasado han celebrado sus Bodas de Plata de profesión Religiosa en la Congregación de Hijas de la Caridad de Santa Ana. Su labor a través de estos venticinco años ha sido grande y admirable. Su apostolado en la Escuela y después en los Hospitales han colmado de méritos estos veinticinco años. Su entrega por los demás es el mejor aval de estos años de Vida Religiosa. Dios que todo lo ve y lo juzga sabrá corresponder a esa generosidad y entrega. A sus familiares y especialmente a ellas, nuestro recuerdo y alegría con el deseo que esta entrega llegue a muchos años. Sus pacientes lo agradecerán.

Llegamos a la Navidad, los niños dejarán el colegio y la escuela y volverán a llenar nuestras calles. La Asociación Sanfagún ya ha preparado unos buenos días para ellos. Concursos, exposiciones, juegos y alegría. A todos les deseamos unas Felices Fiestas Navideñas. Al mismo tiempo felicitamos a todos los lectores de DB y les auguramos un Año Nuevo feliz y dichoso donde se colmen la mayoría de sus aspiraciones y deseos. Felices Navidades.

Concierto de Corales

Salas (DB). — Enmarcados en el programa Navidad hoy y siempre, ha tenido lugar en Salas un concierto en el que intervinieron las corales Comuneros de Castilla, Polifónica del colegio de Los Vadillos y Polifónica de Salas. Patrocinado por la Caja de Ahorros Municipal, el concierto se celebró en la iglesia de Santa María, que se encontraba llena de público. En la fotografía se recoge un momento de la actuación de la Coral Polifónica de Salas, bajo la magistral dirección de Pedro María de la Iglesia.

Naranja Revoltosa
Limón Revoltosa
Cola sin cafeina Revoltosa
Gaseosa Revoltosa
LLENA DE SABOR TU NAVIDAD

M.C.D. 2018

Las Cortes regionales pondrán en marcha un servicio informático integral

Llamazares cree que no habrá acuerdo estatutario sobre las sedes en esta Legislatura

Fuensaldaña, Valladolid (Visitación Andrés). — El presidente del Parlamento autónomo, Dionisio Llamazares, opinó ayer, en conferencia de Prensa —en la que realizó un balance del curso legislativo que se cierra, y apuntó algunas previsiones de la Cámara para el 86— que «no es previsible» en esta legislatura un acuerdo entre los grupos políticos para la ubicación definitiva de las sedes de autogobierno, porque, los partidos «asumieron unos compromisos electorales, y ahora, es difícil explicar un cambio de posición». Llamazares confirmó su voluntad de realizar una visita institucional a Burgos durante el próximo mes de Febrero.

Momento de la rueda de Prensa en las Cortes

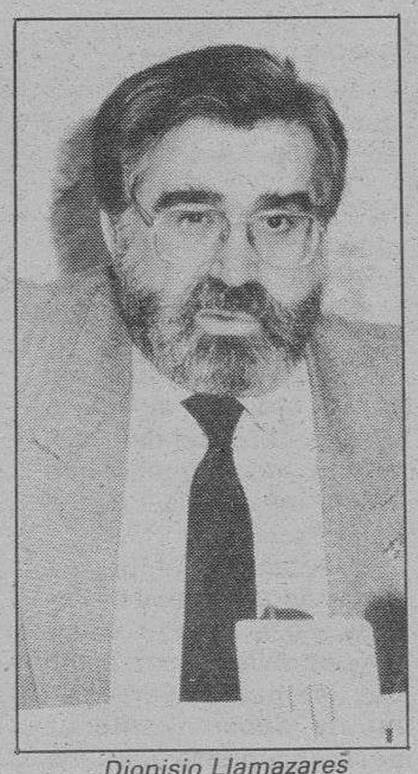

Dionisio Llamazares

La exposición-balance del titular del Legislativo se basó en dos ejes: uno, la consolidación de la Institución en el cumplimiento de sus funciones parlamentarias y de control del Ejecutivo; desde este punto de vista, precisó que existe un cambio de actitud de los procuradores, que parten ya de «una óptica regional a la hora de enfocar los problemas de sus provincias»; el otro, la contribución a la consolidación de la comunidad autónoma y al Estado de las Autonomías.

Dentro del primer apartado, destacó la inauguración del nuevo Hemiciclo —decisión que contó con el respaldo de todos los grupos con representación parlamentaria—, la adquisición y puesta en servicio de un sistema informático integral —según un acuerdo de la última reunión de la Mesa— cuyo proyecto está realizado «específicamente para este Parlamento por un equipo de profesores de la Universidad Politécnica de Madrid», y tendrá un presupuesto de 85 millones. Llamazares defendió el proyecto en base a que racionalizará el trabajo, será una fuente importante de documentación y agilizará el tratamiento de textos y publicaciones; con él, añadió, las Cortes de Castilla y León serán «el primer Parlamento» que cuente con un sistema informático integral.

Dionisio Llamazares hizo referencia a la aprobación del Estatuto de Personal y al convenio de colaboración con el Centro de Estudios Constitucionales, que se plasmará, en breve, en unas «Jornadas de Estudio sobre las Comunidades Europeas»; y definió el período de sesiones de Septiembre a Diciembre de «máximo nivel alcanzable», porque el número de reuniones han igualado a los días hábiles; destacó la aprobación de la ley de presupuestos, la ley de la función pública —que «supone una vertebración de la comunidad autónoma—, el debate sobre el estado de la Región y el inicio de los trámites del proyecto de ley de Coordinación con las entidades locales. Para Llamazares, el proyecto citado se basa, en lo fundamental, en la ley de bases de régimen local, y expresó un cierto optimismo al pensar que la ley «será una solución aceptable para todos», aunque no quiso hablar de un consenso entre los grupos parlamentarios.

Constitución sin complejos

El presidente del Parlamento autónomo afirmó que la comunidad «se está constituyendo sin complejos frente a nadie, ni contra nadie», en una clara alusión a la constitución de la Autonomía sin confrontaciones con el Gobierno central, y recordó la «delimitación» de competencias en la actuación de la Mesa de la Cámara y el aumento de la capacidad de diálogo que se refleja en la negociación entre los grupos parlamentarios.

La búsqueda de «la propia identidad y la presentación integradora de la Institución» está, según Llamazares, en los viajes por las provincias. El presidente reconoció que no se han cumplido sus previsiones de terminar el año con una visita a todas las provincias, hecho que justificó por «lo apretado de las sesiones parlamentarias», pero confirmó su voluntad de estar en Burgos durante el mes de Febrero; a continuación, el programa contempla las provincias de Palencia, Salamanca y Soria. Con este mismo objeto, definió las visitas, más de 3.000, a la sede provisional de las Cortes.

El titular de las Cortes regionales recordó la celebración del Congreso sobre la Historia de las Cortes de los viejos reinos de Castilla y León, en tres etapas: Burgos, Salamanca y León, porque el congreso, según sus palabras, pretende no sólo la «búsqueda y el renacer de las señas de identidad sino también dinamizar a la comunidad autónoma» para que no quede como un mero acontecimiento científico; por ello, Llamazares realizó una llamada a las «instituciones para que participen en el proyecto».

Facilitar la flexibilidad

Sobre la ubicación definitiva de las sedes de autogobierno opinó que el tema «no es el más importante» de la Región, (lo es que la comunidad autónoma «funciona») pero por razones de funcionalidad se mostró partidario de que Ejecutivo y Legislativo «estén cerca»; y añadió que la inauguración del Hemiciclo no «hipoteca» futuras decisiones que tienen que llegar por la vía del artículo 3 del Estatuto de Autonomía. El acuerdo estatutario, para Llamazares, «no es previsible en esta legislatura», porque, los grupos políticos «asumieron unos compromisos electorales concretos de cara a la campaña electoral, y ahora es difícil explicar un cambio de posición». La responsabilidad se que no se haya llegado a una solución definitiva «es de ambos grupos mayoritarios», dijo. Y añadió que el tema debió entrar en «un paquete de medidas» para facilitar la flexibilidad, motivo que, al no darse, dificulta a su juicio un acuerdo pleno.

Dionisio Llamazares justificó el alargamiento burocrático de los documentos parlamentarios por la escasa infraestructura y la no dedicación exclusiva de los procuradores, pero, en lo fundamental «se ha funcionado con transparencia»; como ejemplo, recordó que sólo se ha creado una comisión investigadora, que es la del «Estival-84», en la que se mostró esperanzado en dar a conocer sus resultados durante el primer período de sesiones que comienza en Febrero. Calificó como «un acierto» de la institución que preside el «no haber respondido a ciertas incitaciones».

Disputa del Gobierno Civil con la Concejalía de Urbanismo de Palencia

Palencia (Europa Press). La gobernadora civil de Palencia, Rosa de Lima Manzano, hizo público ayer un comunicado en el que pretende contestar a las acusaciones y actuaciones del concejal delegado de Urbanismo, José Ramón Andrés Ibáñez, en relación con tres edificios polémicos de la capital.

Para el concejal, el pabellón postal inaugurado el pasado día 1 de Diciembre, «no tiene licencia de apertura e incurre en una grave infracción urbanística al levantarse en un espacio libre de uso público». La gobernadora civil en su comunicado recuerda que el Ayuntamiento fue complaciente a su construcción pero que «en 1983, ya con el nuevo Gobierno, se impone a la Dirección General de Correos, promotora de la obra, una multa de 400.000 pesetas».

Valladolid, la ciudad más contaminada de España

Valladolid (Europa Press). — Valladolid es en estos días la ciudad más polucionada de España, según un estudio de la Concejalía del Medio Ambiente del Ayuntamiento de Valladolid. A consecuencia de las espesas nieblas que cubren la ciudad desde hace casi diez días, se han sobrepasado ya, hasta triplicarlos, los valores límites de óxido de azufre y humos.

Mientras persista el anticiclón con calmas y nieblas, el Ayuntamiento vallisoletano ha aconsejado la limitación del encendido de la calefacción doméstica de dos de la tarde a diez de la noche, y la de oficinas de ocho a once de la mañana. las industrias situadas en el casco utilizarán fuel vía. Asimismo se ha recomendado, mediante un bando publicado, evitar el tráfico de la zona centro. De persistir la situación el Ayuntamiento podría convertir en obligatorias algunas de estas medidas, que de momento son sólo aconsejables, según fuentes municipales.

¡Felices Fiestas!
auto-bazar
ANAMAR
Calle Madrid, 9 y 11 ☆ BURGOS

GUIA FACULTATIVA

ENRIQUE INCLAN
MEDICO
Consulta: de 12 a 2.
Vitoria, 15-1.º. Burgos
Teléfono: 204073.

Dra. JUSTE PICON
ALERGIA
CONSULTA:
Previa petición de hora.
☎ 236456. (Tardes).
Avda. Gral. Yagüe, 5, 5.º A.

I. GONZALEZ DE LA PUENTE
Medicina General
Rayos X
Cardenal Segura, 6-1.º
Consulta de 9 a 12
Horas concertadas.

MIOPIA ESCOLAR
METODOS EFICACES
OPTICA IZAMIL
LAIN CALVO, 28
Registro Colegio de Opticos con el N.º 458.

Crónica política

Debate zanjado

Pedro Altares

Con la resolución de Izquierda Socialista de acatar la postura de la mayoría de su partido, el PSOE, en relación con la aceptación de las tesis oficiales sobre la permanencia de España en la Alianza Atlántica ha acabado, prácticmente, el debate interno socialista.

Quedan aún las juventudes socialistas que, sin embargo, estatutariamente están obligadas a seguir el mismo camino y la UGT, que como sindicato tiene autonomía de acción. No obstante no parece que éste vaya a seguir a rajatabla su inflexible postura inicial en contra, ya que la dimisión de su seno es evidente. Es conocido que en la reunión del sábado del comité federal fueron varios los miembros del sindicato que votaron a favor del documento oficial.

Dado ese hecho, Nicolás Redondo, como secretario general, no querrá ahondar aún más en las diferencias, de modo que lo lógico será una suave postura inhibicionista no en cuanto a la participación en el referéndum, pero sí en cuanto al rechazo de lo que el Gobierno vaya a proponer con su preegunta. Como Izquierda Socialista, la UGT considerara que conseguida la celebración del referéndum, el resto es ya problema individual de cada cual. El PSOE ha conseguido, pues, su primer objetivo: la unidad interna ante él hasta ahora conflictivo tema. Curioso y a tener en cuenta: se tira la toalla antes de que se sepa el contenido de la pregunta. A eso se llama disciplina y lo demás paisaje ideológico.

La verdad es que era un final previsible dado el alto grado de comisión interna del PSOE y el aglutinante que da el Poder. Los que creyeron ver que el tema de la OTAN era la primera piedra para un alto grado de división socialista, se han equivocado. Partido y Gobierno van a acudir al referéndum como una piña. Tal y como actúan los mecanismos interiores del PSOE no podía ser de otra manera. La lástima es que esta decisión unitaria se haya producido después de un debate corto y pobre que, no sea premonitorio del más amplio a celabrar en Febrero en el retrasado sobre la política internacional. El PSOE más que convence a sus afiliados les ha impuesto su decisión y los llamado críticos no han pasado en ningún momento de una línea testimonial que no ha sabido prender en las bases. Se zanja así una cuestión que, cuando menos, hubiera exigido una mayor profundización en las tesis de unos y de otros. Apenas se ha abierto y ya se ha cerrado. La disciplina y el acatamiento por encima de la convinción. Un broche no precisamente de oro para lo que se prometía como el más importante debate interno socialista después del producido por su abandono del marxismo.

Asesinado, en Pamplona, el general retirado de la Guardia Civil, Juan Atarés

Pamplona (agencias).—El general de la Guardia Civil Juan Atarés Peña, de 67 años, fue asesinado a las 12,15 horas de ayer, de un disparo en la cabeza cuando caminaba por el céntrico paseo de la Vuelta del Castillo, en Pamplona. El general Atares estaba en la reserva desde 1979, tras protagonizar un incidente en el que llamó «traidor» y «embustero» al entonces ministro de Defensa y vicepresidente del Gobierno, Manuel Guriérrez Mellado. Según testigos presenciales, el general Atarés paseaba por la Vuelta del Castillo, a unos 30 metros de la carretera, frente al bloque de viviendas número 12, cuando dos jóvenes —un hombre y una mujer— se le acercaron por detrás y le dispararon.

El general paseaba sólo, como era su costumbre, por esa zona. No llevaba escolta por haber renunciado a ella hace tiempo.

Tras el atentado, los dos jóvenes se dieron a la fuga en un turismo «Renault 5» de color blanco, en el que les esperaba otro individuo, en dirección a la Plaza de los Fueros.

El cuerpo sin vida del general quedó tendido en la hierba a la espera de la llegada del juez. El cadáver presentaba un impacto de bala en la cabeza y dos en la espalda.

Testigos presenciales relataron que los autores del atentado se acercaron al cadáver para comprobar si el general había muerto, con el fin, posiblemente, de rematarle.

Poco después llegó al lugar la esposa de Atarés, María Luisa Ayuso, alertada por los disparos, pues el fallecido tenía su domicilio en las proximidades del lugar.

La esposa, que mostró una gran entereza, se abrazó al cadáver llorando y musitaba palabras, siempre según testigos, de que «quiero perdonar a todos».

El delegado del Gobierno en Navarra, Luis Roldán, se desplazó al lugar en compañía de mandos de la Guardia Civil.

Según los testigos presenciales, los dos autores del asesinato iban enfundados con sendas gabardinas que les cubrían casi todo el cuerpo y parcialmente la cara.

En el lugar del atentado se personaron miembros de la Cruz Roja que intentaron reanimar a la víctima, aunque únicamente pudieron certificar su muerte.

Asimismo, nada más producirse el atentado una joven que se identificó como médico trató de ayudar al general de la Guardia Civil y comprobó que ya se encontraba muerto.

Poco después llegó también al lugar de los hechos una de las hijas del general, María Luisa, que expresó su dolor por la muerte de su padre y dijo: «Perdono a los que han matado a mi padre».

Según fuentes de la Delegación del Gobierno, el general retirado de la Guardia Civil falleció a consecuencia de un tiro recibido en la sién y fue la mujer integrante del grupo asesino la que efectuó los disparos.

Este comando se cree que es el que actúa habitualmente en Navarra y que ha llevado a cabo numerosos atentado en la comunidad foral, ya que ha sido constante en muchos de ellos la presencia de un hombre y una mujer.

Un sacerdote impartió al general los últimos sacramentos, ante la presencia de las autoridades, la esposa y dos hijas.

El juez de instrucción ordenó el levantamiento del cadáver, que fue trasladado al Instituto Anatómico Forense en una ambulancia de la DYA.

La capilla ardiente, será instalada posiblemente en la Comandancia de la Guardia Civil en Pamplona.

El general Atarés tenía el empleo de general de brigada en reserva activa. Había nacido en Huesca el 11 de Febrero de 1918 y había ingresado en el servicio el 19 de Julio de 1936.

Tiene 4 hijos, una de ellas María Luisa, estudiante de tercero de Periodismo.

El general Atarés estaba en posesión de la Gran Cruz de la Orden de San Hermenegildo y tenía, además, entre otras condecoraciones, tres medallas del Sufrimiento por la Patria; una por la campaña de Rusia; la Medalla de la Cruz Roja al mérito militar y la Cruz de Guerra.

Poco después de la una y media de la tarde fue depositado en el lugar en el que cayó muerto el general Juan Atares, una bandera española con un ramo de flores.

Junto al lugar del atentado, en el parque de la Ciudadela, jugaban varios niños al fútbol en el momento en que fue asesinado el general de la Guardia Civil. Estos niños hablaron después con algunos agentes que trataban de obtener datos que permitieron identificar a los autores del atentado.

Varios inspectores de Policía rastrean la zona para tratar de localizar entre la hojarasca y el barro del parque los casquillos de las balas disparadas por los terroristas. Uno ya ha sido encontrado.

La Policía localizó, pasadas las dos de la tarde, el turismo Renault-5 de color blanco que utilizaron los tres terroristas que asesinaron al general.

El vehículo fue hallado en la calle Alfonso el Batallador, a las afueras de Pamplona, en el barrio de Iturrama.

Según informaron fuentes policiales, el automóvil había sido robado y un equipo de artificieros de la Policía Nacional hizo explosionar un cebo a distancia, poco después de localizarlo, en previsión de que en su interior se hubiera colocado alguna carga explosiva.

Los policías no encontraron en el interior del vehículo ningún resto de los autores del atentado, aunque continúa el examen por si pudiera encontrarse alguna pista que permitiera conocer su identidad.

Incidente con Gutiérrez Mellado

El general Juan Atarés Peña, adquirió notoriedad en 1978, cuando siendo jefe de la III Zona de la Guardia Civil, llamó «traidor» y «embustero» al entonces ministro de Defensa, teniente general Manuel Gutiérrez Mellado.

Los hechos ocurrieron en Noviembre de 1978, coincidiendo con una etapa de grandes tensiones en el ámbito castrense.

Durante una reunión del vicepresidente del Gobierno y ministro de Defensa con mil generales, jefes, oficiales y suboficiales en el arsenal de Cartagena, Atares pronunció diversas frases contra el ministro y abandonó la sala, entre los aplausos de quienes ocupaban las primeras filas.

Iniciada la salida, el general Atarés volvió sobre sus pasos y, dirigiéndose a Gutiérrez Medallo, le llamó «traidor» y «embustero».

Unos días después del incidente, el 17 de Noviembre de 1978, Atares fue arrestado por orden de Gutiérrez Mellado.

El Consejo de guerra celebrado en Valencia el 28 de Mayo de 1979, Atares fue absuelto del delito de insultos a un superior, pero se le apreció una falta leve, por la que se le impuso un arresto de seis meses.

El veredicto fue confirmado por el entonces capitán general de la III Región Militar, Jaime Miláns del Bosch.

Unánime condena de los partidos políticos

Los partidos políticos han condenado unánimemente el atentado y lo han relacionado, más o menos claramente, con la muerte del jóven navarro Mikel Zabalza.

En su condena, el PSOE llama a las fuerzas democráticas vascas al «restablecimiento de la calma y al esfuerzo común para acabar con el crimen» y a los vascos «a que se movilicen contra aquellos que se han atribuído el «derecho a matar» cuando todos los españoles hemos renunciado en nuestro texto constitucional a la pena de muerte».

Alianza Popular, por su parte, «en estos momentos tan tristes», reitera su «convicción» de que «es posible poner coto a esta intolerable situación y se propone hacerlo cuando el pueblo español confíe a Coalición Popular la responsabilidad de gobernar».

Cataluña: Toma de posesión de los dos consejeros

Barcelona (Efe).—Joaquín Ferrer, de Convergencia Democrática de Cataluña, y Narcis Oliveras, de Unión Democrática, tomaron ayer posesión de sus cargos como nuevos consejeros de Cultura y de Comercio y Turismo de la Generalidad.

El acto de toma de posesión se celebró en el salón de la Virgen de Montserrat con la asistencia del Gobierno catalán y de los dos consejeros salientes, Joan Rigol, anterior responsable de Cultura, y Francesc Sanuy, de Comercio y Turismo.

El presidente de la Generalidad, Jordi Pujol, tras tomar promesa a los nuevos consejeros, agradeció a Rigol y Sanuy su «labor desinteresada y capaz al frente de sus departamentos a lo largo de casi seis años».

Pujol expresó su convicción de que los nuevos responsables de Cultura y Turismo culminarían, «por su energía y capacidad», el trabajo iniciado por los anteriores consejeros, y recordó sus trayectorias «catalanistas».

El presidente reiteró que su Gabinete «se encuentra donde se encontraba», aludiendo a la crisis suscitada tras las dimisiones de Rigol y Sanuy y que Pujol considera cerrada con estos nombramientos.

Tras el acto, Joaquín Ferrer reiteró que continuará la línea iniciada con el Pacto Cultural y que, desde su cargo, intentaría «poner los bienes culturales al alcance de todos los ciudadanos de Cataluña».

Por su parte, Narcis Oliveras no quiso anticipar su línea de actuación en la Consejería pero avanzó su «intención continuista en la muy buena labor realizada por Sanuy».

PNV y HB piden a organismos internacionales que «tomen nota del caso Zabalza»

Bilbao (Efe). — Máximos dirigentes del PNV y de HB han apoyado conjuntamente el envío de una carta a diversos organismos internacionales sobre la detención, desaparición y muerte de Mikel Zabalza. En este documento se expone la «convicción moral de que la muerte de Zabalza es el resultado de las torturas a las que fue sometido» y piden a varios organismos internacionales que «tomen nota del caso Zabalza» y que «intervengan lo más rápida y directamente posible».

En la mesa que presidía el acto de presentación estuvieron presentes, el presidente del PNV, Jesús Insausti; el del grupo parlamentario nacionalista, Josu Bergara y el parlamentario Iñaki Anasagasti; y por HB, los miembros de la mesa nacional de la coalición, Txomin Ziluaga, Tasio Erkizia e Izaskun Larreategui.

Participaron también el abogado de la familia y miembro de la Mesa Nacional de HB, Iñigo Iruin, la madre, novia y hermano de Mikel Zabalza, el alcalde de Orbaiceta (Navarra), el cantante Imanol, el escritor Elías Amézaga, y representantes de las gestoras Pro-Amnistía de Euskadi.

El presidente del PNV afirmó que «hemos venido aquí para tratar de aclarar la verdad sobre la muerte de Mikel Zabalza, ya que nuestra versión difiere sustancialmente de la oficial».

Tasio Erkizia señaló en su intervención que «no se puede llamar democrático a un país en el que la Guardia Civil campa a sus anchas y es un estado autónomo dentro del Estado que no se controla ni por medio del Ministerio del Interior, ni del de Defensa».

Idoia Airbe leyó un comunicado elaborado en nombre de la familia, en el que calificó la muerte de Zabalza como «un crimen de Estado», dijo que la versión de los hechos ofrecida por la Guardia Civil era «una burla y una farsa» y preguntó a Barrionuevo «cómo es que sabía que Mikel iba a aparecer muerto».

M.C.D. 2018

Según TVE, por la caída de la audiencia

En Enero desaparece el programa «La Clave»

Madrid (Efe).—El veterano progama de Televisión Española, «La Clave», que dirige José Luis Balbín desaparece en 1986, «por su espectacuar caída de audiencia», según informa el gabinete de Prensa de RTVE. Ayer, el director de Progamación, Ramón Gómez Redondo y el director de la Segunda Cadena, Enrique Nicanor, mantuvieron una reunión con el director de «La Clave», José Luis Balbín, para comunicarle la decisión de suprimir el programa.

Ello supone que la próxima emisión de «La Clave», titulada «La movida» y que se emite el 27 de Diciembre, será el cierre de este veterano programa.

Las razones de esta desaparición —según TV— radican exclusivamente en la espectacular caída de audiencia del programa a lo largo de 1985. Según datos constrastado procedentes del estudio general de medios, la audiencia ha descendido del año 84 al 85 en casi las dos terceras partes. La caída no sólo ha afectado al coloquio, que sigue a la proyección de la película, sino que ha arrastrado también a la audiencia del film que ilustraba éste.

Televisión ha falicitado una tabla de horas y audiencias en las que muestra el descenso experimentado por «La Clave» en el último año.

A lo largo de la entrevista con José Luis Balbín, el director de programas manifestó que era preferible la desaparición voluntaria del programa, antes de que fuese la propia audiencia quien le quitase del esquema de programación.

Igualmente, el director de la Segunda Cadena pidió a José Luis Balbín que le presentase algún nuevo proyecto de programa, al que la dirección de la cadena sería absolutamente receptiva.

Desaparecida «La Clave», durante el próximo mes de Enero se mantendrá en la tarde-noche de los viernes y por la segunda cadena el largometraje habitual, complementado con algunos programas de interés de los que ya disponía la cadena.

Para más adelante se está estudiando la emisión de un nuevo programa de debate, según TV.

Ramón Gómez Redondo confirmó que, en la entrevista mantenida por la mañana con Balbín, se le comunicó que el programa acababa con el año «ya que no estaba prevista su continuidad».

«La única razón existente —afirmó— ha sido el descenso de audiencia, que no es un fenómeno único en España. En Francia existe un programa similar que ha decaído, ya que llega un momento que la fórmula se agota».

«En los dos últimos años Balbín ha realizado su programa con entera voluntad y sin ningún tipo de presión por comprometidos que pudieran ser los temas que tocaran», añadió Gómez Redondo.

José Luis Balbín ha declarado que «en TVE no se puede hablar libremente de la OTAN ni de los socialistas».

Balbín añadió que está convencido de que su programa se suspende por su «su independencia profesional». «Conmigo —dijo— lo han intentado todo».

José Luis Balbín, director del programa «La Clave» (Foto Roberto Fernández).

«Ahora he sido liberado de la discreción a que me sentía obligado antes de comunicarme esta decisión que, por otra parte, ya me esperaba —indicó—, porque me conozco muy bien al personal que gobierna la casa».

En su último programa de «La Clave» José Luis Balbín ya anunció que probablemente el espacio no podría durar mucho tiempo.

Balbín indica, que si bien la audiencia bajó en 1985 con respecto al 84, no es así con respecto a hace dos o tres años «que ha subido de forma espectacular».

El director de «La Clave» califica esta explicación como una «manipulación de audiencia», aunque no sean falsas las cifras, sino la utilización que se hace de ellas.

«Todo estos son cuentos chinos —señaló— que por otra parte son viejos, ya que en su día ya los inventó Ezcurra y antes aún Carlos Arias Navarro».

En cuanto a su futuro profesional en televisión, Balbín dijo que ahora es simplemente un redactor expectante, un periodista a disposición de la casa que, cualquier cosa que le encargue lo mirará con muchísima atención.

Para sustituir a «La Clave», «supongo que pondrán un programa de audiencia espectacular», afirmó.

Desalojados por la Policía

Jóvenes comunistas ocuparon la sede de las Líneas Aéreas Iraníes

Madrid (Efe).—Treinta jóvenes comunistas, del PC de Ignacio Gallego, ocuparon ayer, durante veinte minutos, la oficina de las Líneas Aéreas Iraníes en Madrid.

Los jóvenes, pertenecientes al Colectivo de Jóvenes Comunistas (CJC) ocuparon el local, situado en la planta 11 del edificio «Torre de Madrid», a las 12,15 del mediodía para protestar por la «represión en Irán y por las ejecuciones que se cometen en aquel país».

Veinte minutos después de haber comenzado la ocupación, los jóvenes comunistas fueron desalojados por la Policía que acudió al lugar de los hechos.

Un portavoz de los jóvenes manifestó que el objeto de la ocupación «no violenta» era el de «protestar por la represión en Irán y, en concreto, por la condena a muerte de Mariam Facruz, presidenta de la Asociación de Mujeres Democráticas de Irán y miembro del Comité ejecutivo del Partido Tudeh (Partido Comunista de Irán).

Los ocupantes, todos ellos de nacionalidad española, irrumpieron en la oficina pacíficamente y solicitaron hablar con uno de los directivos para exponerle su protesta «por lo que está sucediendo en Irán», añadió el portavoz.

El secretario de dirección de la oficina, Jesús Roncero, dijo que se encontraba trabajando en su despacho cuando entraron los Jóvenes «que se movieron como quisieron por la oficina».

Roncero, que se encontraba manifiestamente nervioso, añadió que al solicitar a los jóvenes que abandonaran el local y protestaran desde el exterior de la puerta, se produjo un pequeño altercado que le produjo, según afirmó, una luxación en el hombro.

«Invité a los ocupantes a salir y, al coger a una señorita por el brazo, uno de los ocupantes debió pensar que iba a hacerle algo por lo que me agredió».

Según Jesús Roncero, los jóvenes no le dejaron en ningún momento utilizar el teléfono, por lo que salió corriendo a una oficina cercana, situada en el mismo piso, para avisar a la Policía.

El secretario de Dirección de las Líneas Aéreas Iraníes, que insistió en que algunos de los ocupantes «eran gente sensata, y otros no tanto», dijo que en ningún momento se produjeron amenazas y que tampoco había tenido miedo.

Los ocupantes, antes de abandonar el local, «desplegaron dos pancartas por la ventana y dejaron un comunicado» en las oficinas, añadió Roncero.

En el comunicado, los Colectivos de Jóvenes Comunistas denuncian y condenan las «torturas de presos políticos, las 40.000 ejecuciones y la guerra irano-iraquí que se ha cobrado 500.000 víctimas».

Veinte minutos después de producirse la ocupación pacífica, los jóvenes fueron desalojados por la Policía que solicitó sus documentos de identidad y se los devolvió inmediatamente después de anotar sus datos.

Mientras se producía la ocupación en el interior de las oficinas, otros veinte jóvenes, pertenecientes al mismo grupo, se manifestaban en la calle, frente a la fachada del edificio, con pancartas en las que se denunciaba la represión en Irán.

La Condesa de Barcelona en Pamplona

Se ha unido a su esposo para celebrar las fiestas

Pamplona (Colpisa). — La madre del Rey, doña María de las Mercedes de Borbón y Orleans, Condesa de Barcelona, llegó a la clínica Universitaria de Navarra para acompañar a su esposo, don Juan de Borbón, y permanecer a su lado en la celebración de la Nochebuena y el día de Navidad. Como se sabe, don Juan de Borbón se encuentra ingresado en la clínica Universitaria de Navarra a raíz de una operación quirúrgica en las cuerdas vocales que se le practicó el pasado día 6 de Diciembre.

Doña María de las Mercedes de Borbón y Orleans, llegó a Pamplona por carretera en un automóvil, especialmente adaptado para que pudiera viajar con la silla de ruedas en la que se encuentra, a raíz de una operación de cadera. Con ella viajaba su señora de confianza, de nacionalidad portuguesa, que le había preparado, antes de salir de Madrid, un bocadillo que la madre del Rey comió en el camino hacia Pamplona.

Al llegar a la clínica Universitaria de Pamplona, junto a la puerta del servicio de urgencias, doña María de las Mercedes fue recibida por el director gerente del Centro sanitario, Francisco Errasti, y por el dierctor del Departamento de Endocrinología, doctor Emilio Moncada. Poco después, llegó el director del Departamento de Otorrinolaringología, doctor Rafael García Tapia, que fue el que operó al padre del Rey.

Doña María de las Mercedes, tras descender en una silla de ruedas por la rampa del automóvil y recibir los saludos de quienes le esperaban, fue conducida a la planta en la que se encuentra ingresado su marido. Este salió a recibirla al pasillo y se fundió con ella, en un emotivo abrazo, al tiempo que le expresaba, hablando, su alegría por haber venido a celebrar su cumpleaños con él. Minutos más tarde, le fue servido a la Condesa de Barcelona, el almuerzo reglamentario.

Se da la circunstancia de que el domingo, doña María de las Mercedes celebró su fiesta de cumpleaños y, que también, cumple los años su yerno, Luis Gómez Acebo, duque de Badajoz y esposo de la Infanta Pilar. También han llegado a Pamplona para celebrar la fiesta de cumpleaños y acompañar a su padre, sus dos hijas, las Infantas Elena y Margarita, acompañadas de sus respectivos maridos, Luis Gómez Acebo, duque de Badajoz y Carlos Vita, Duque de Soria, respectivamente.

El cumpleaños de doña María de las Mercedes no fue olvidado por íntimos amigos de la familia real, algunos de los cuales llamaron telefónicamente durante el día de ayer, a la clínica de Pamplona, para expresarles sus mejores deseos de felicidad y prosperidad.

Al parecer, doña María de las Mercedes de Borbón y Orleans, se quedará en Pamplona por lo menos durante tres días más, para celebrar la Nochebuena y la Navidad acompañando a su esposo.

Don Juan de Borbón, Conde de Barcelona, sigue evolucionando favorablemente, ha recuperado la voz y da pequeños paseos por la habitación, según confirmaron a «Colpisa» fuentes clínicas del mencionado centro.

Ya han sido designados los portavoces del Parlamento gallego

Santiago de Compostela (Efe). — El Parlamento gallego tendrá cuatro grupos y cinco portavoces, de acuerdo con la documentación presentada al cerrarse ayer el plazo para notificar estas diligencias.

De los cuatro grupos, los tres primeros estarán integrados por los 34 diputados de la Coalición Poopular, los 22 del PSdeG-PSOE y los 11 de Coalición Galega.

El cuarto será mixto con tres diputados del PSG-Esquerda Galega y uno del Bloque Nacionalista Galego.

Los portavoces designados fueron cinco, ya que en los tres primeros realizarán esta función Xosé Luis Barreiro por CP, Fernando González Laxe por el PSdeG-PSOE y Pablo González Mariñas por CG.

En el mixto se turnarán Camilo Nogueira y Xosé Manuel Beiras, ocupando la tribuna en períodos proporcionales al número de diputados, por lo que Nogueira lo será durante tres meses y Beiras durante uno, en cada cuatrimestre.

Barreiro tendrá como portavoces adjuntos a Fernando González Suárez, del Partido Demócrata Popular, Andrés Miras Portugal, de Centristas de Galicia y Pablo Egerique, del Partido Liberal, con lo que estarán así representados todos los grupos que se integran en la CP.

El Parlamento gallego celebrará la sesión de investidura del prepsidente de la Xunta de Galicia a partir del día 8 de Enero próximo, sin que se conozca todavía la fecha exacta.

El presidente del Parlamento, Antonio Rosón, de Coalición Popular, deberá realizar consultas tanto con la Mesa como con los partidos políticos que tienen representación en la Cámara, para proponer el nombre de la persona que podrá presidir el Gobierno durante los próximos cuatro años.

M.C.D. 2018

Declaraciones de Ruiz Mateos

«No pararé hasta sentar en el banquillo a Valls y a Termes»

Madrid (Efe).—«No pararé hasta sentar en el banquillo a Valls y a Termes», dijo José María Ruiz-Mateos, en la primera entrevista concedida en la prisión de Alcalá-Meco. A través de la rejilla del locutorio, con cristal antibalas, el ex-presidente de RUMASA habló durante media hora, deprisa, con los ojos cerrados y con vehemencia.

«Todo ha sido producto de un complot urdido por parte del Gobierno y los «vallses», que hacen jugar a la gran Banca». «Es falso que yo tenga 14.000 millones en el extranjero», aseguró.

Ruiz Mateos, que reconoció pertenecer al Opus Dei desde hace veinte años, se mostró en todo momento sonriente. Impecablemente vestido —pantalón de pana verde oliva, a tono con jersey grueso de lana tejida a rombos y camisa amarilla— se confesó «tranquilo y pacífico» gracias a su «enorme fe en Dios».

«A mí me sacrifican como víctima y me entregan a las fieras. Llevo tres años pidiendo explicaiones que no me dan. Gracias al sacrificio de RUMASA se evitó la nacionalización de la gran Banca en cadena y de grupos de empresas, como ocurrió en Francia con el Partido Socialista», insistió.

Ruiz Mateos reiteró: «La maniobra de Valls y Termes fue de lo más canallesca. Conseguiré un careo con ellos y no pararé hasta sentarlos en el banquillo».

Confía en que sus abogados actuales «más independientes, valientes y competentes que los anteriores, que estaban imposibilitados por los vallses para defenderme, les hagan comparecer uno a uno ante el juez y expliquen las cosas al pueblo».

Para el preso de Meco, «Boyer fue un simple mandado del Gobierno. Nada me gustaría más que tener un debate televisivo con él sobre los motivos y razones de la expropiación de RUMASA».

Y se quejó: «El tuvo tres horas para explicarlo y yo apenas cinco minutos».

Justificó la existencia de tantos pleitos por la complejidad del «holding», que tiene, según él, 700 empresas y «lo que queda. Esto va a ser una fábrica de pleitos».

Ruiz Mateos emitió su opinión sobre el juez de Delitos Monetarios, Luis Lerga, ante quien no espera volver a comparecer hasta pasadas las Navidades.

«Me parece un hombre honesto y un buen juez. Veo que sufre, está inquieto y nervioso porque lucha contra su propia conciencia. Me han dicho que esté tranquilo, que confíe en su persona. No sabe qué tiene que hacer para sacarme de aquí; al menos esa es la impresión que me da a mí».

El ex-presidente de RUMASA considera que él no debe estar en la cárcel, «en este purgatorio. Lo han convertido en un problema de Estado».

Aseguró que el pleito para la indemnización por la expropiación de RUMASA (justiprecio) es una carrera de fondo: «La reprivatización traerá consecuencias muy nefastas y, además, las ventas se han hecho en condiciones distintas a las acordadas por el Consejo de ministros».

Y advirtió que el Tribunal Constitucional aún debe pronunciarse sobre la constitucionalidad de la ley de expropiación de RUMASA.

Ruiz Mateos subrayó que RUMASA no debía nada al Banco de España, sino al contrario, que tenía liquidez suficiente: «Si RUMASA estaba mal, ¿por qué poco antes de su expropiación se autorizó la venta de Galerías Preciados por parte del Banco Urquijo a RUMASA?».

Se siguió preguntando por qué se le vendió Fidecaya a pagar en 100 años y sin interés, y por qué el Banco Exterior de España le vendió Vitrocerámica por mil millones, a pagar en 10 años.

El ex-presidente el Consejo de Administración del «holding» insistió en que también se autorizó, poco antes, la compra de otros Bancos y la apertura de oficinas en la subdirección bancaria: «Todo fue una persecución arbitraria», argumentó.

Preguntado por los impagos de RUMASA en materia impositiva y de cuotas patronales a la Seguridad Social por valor de 70.000 millones de pesetas, declaró que eso era falso.

Después calificó de falsas las actas que se habían levantado y recordó que todas estaban recurridas por disconformidad.

Justificó que en el conjunto de 700 empresas algunas cantidades eran insignificantes y que, en cualquier caso, nunca justificarían la expropiación.

Ruiz-Mateos reconoció que le quedan pocos amigos de los de antes, pero afirmó tener otros muchos que son gentes humildes y sencillas.

«Lo más bonito —dijo— es la cantidad de cartas, miles, que recibo, y también mi familia, procedentes de todos sitios. Cada una de esas son enmarcables. Ningún español entiende por qué se expropió RUMASA».

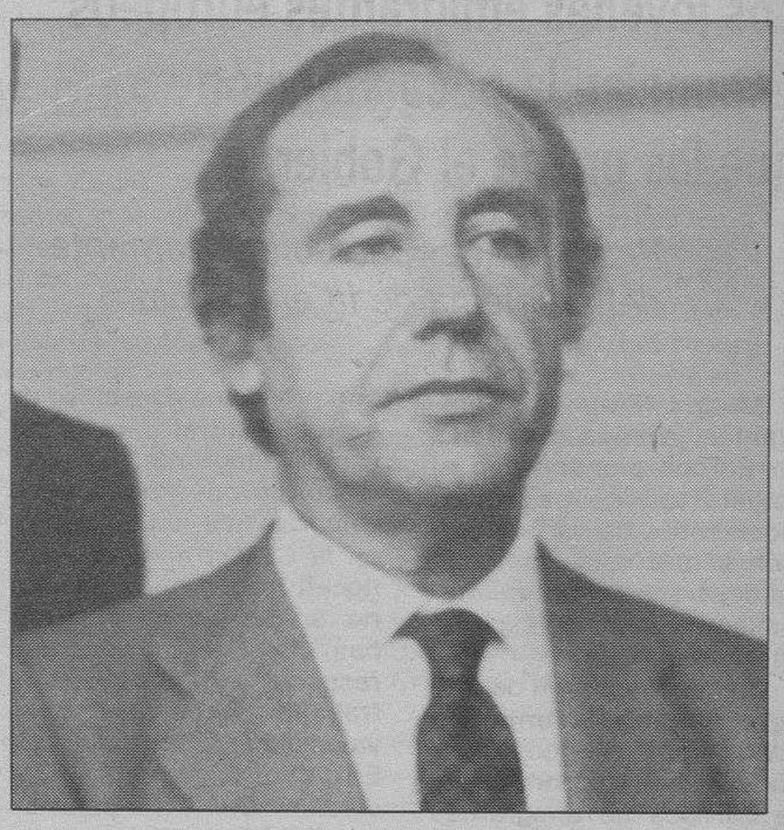

José María Ruiz Mateos.

El ex-presidente de RUMASA también habló del futuro: «Lo olvidaré todo, como una terrorífica pesadilla, y recomenzaré».

Preguntado si es cierto que tiene fuera de España 14.000 millones de pesetas o tal vez esa cifra con un cero más, Ruiz-Mateos aseguró: «Todo eso es completamente falso. Si fuera así no estaría donde estoy, sino en un paraíso del Caribe».

«Si me llego a oler el expolio, me habría preparado un enorme futuro. Era una sociedad propia y familiar», advirtió.

El ex-presidente de Rumasa dijo que desde que se marchó de España ha vivido de lo que le prestaron amigos del extranjero, cuya identidad revelerá en su día.

«Durante mi ausencia de España hice algunas operaciones mercantiles, eso es lo que sé hacer, para pagar los gastos de abogados, que son muchos».

Al recordarle que no pagó más que la minuta de uno de dichos abogados, Ruiz-Mateos dijo que las minutas que no ha pagado es porque se están discutiendo, en algún caso, o porque no las pagará jamás, ya que se sintió traicionado «por intereses bastardos».

RENFE CONTINENTAL-AUTO, SA

AUTOBUSES BURGOS - MADRID

Cuadro de horarios y circulaciones que regirán a partir del dia 21 de diciembre en este servicio:

Salidas de BURGOS	CIRCULACION	Salidas de MADRID
–	Diariamente	7,30 (1)
7,45 (1)	Laborables	–
10,45 (2)	Diariamente	9–
15,30	Diariamente	17–
19,30	Diariamente	–
–	Laborables	19– (1)
24– (3)	Domingos y Festivos	20–
–	Domingos y Festivos	22–

(1) Servicios BUS-EXPRESS (sin paradas intermedias y sólo 3 horas de viaje).
(2) Esta expedición facilita el enlace en MADRID con los siguientes destinos: ALBACETE - ALICANTE - BENIDORM - MURCIA - VALENCIA - BADAJOZ - MERIDA - CACERES - TOLEDO - CIUDAD REAL
(3) Servicio BURGOS - ARANDA - MADRID, con paradas en MADRID en la Plaza de CASTILLA, ALENZA, 20 y Plaza de LA CIBELES.

Burgos, Diciembre 1985.

Paz y Amor. Mensajes de Navidad

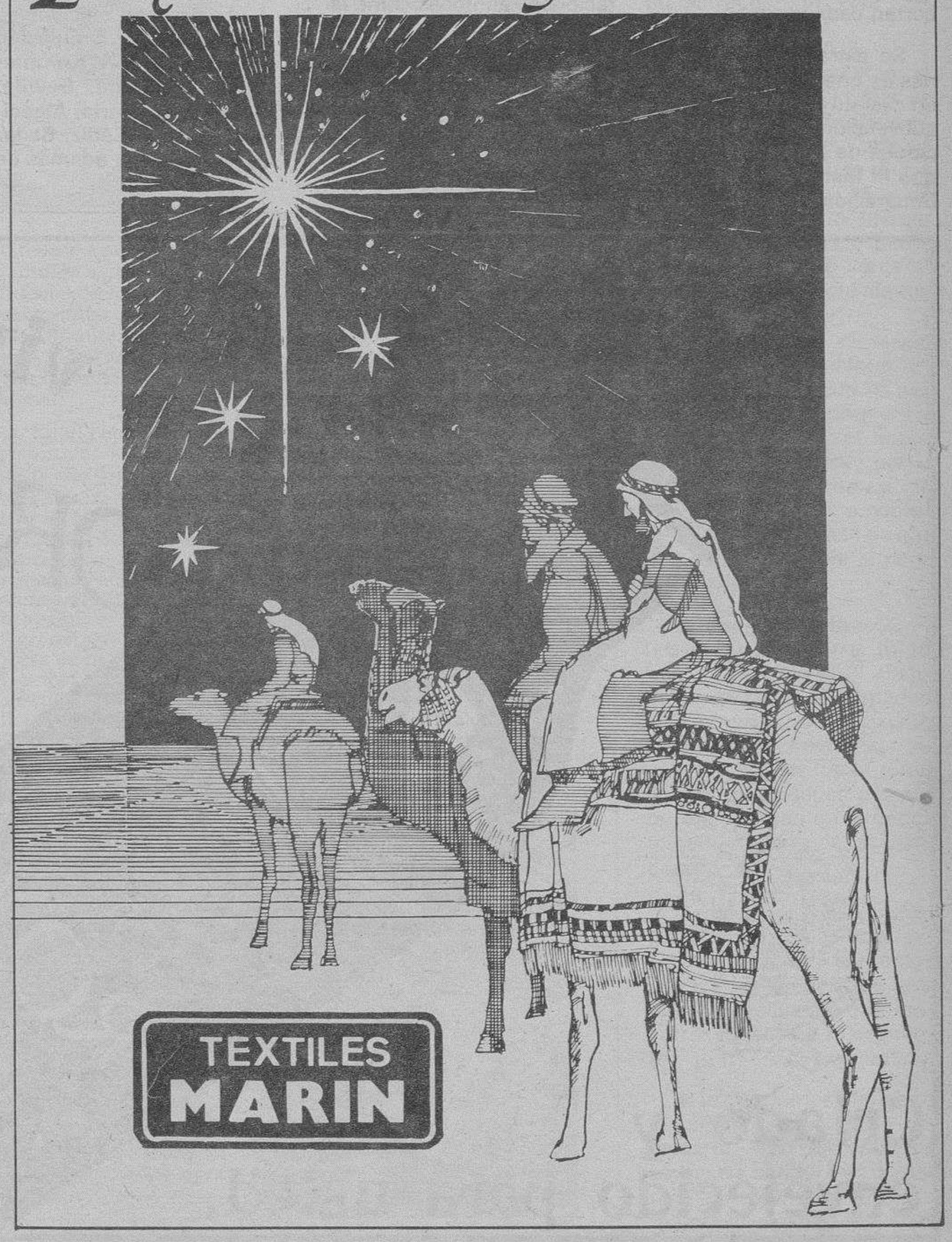

M.C.D. 2018

Los jóvenes emigrantes europeos denuncian la poca atención que les presta el Gobierno

Piensan que «pasa olímpicamente del problema de la emigración»

Madrid (Efe).—Los emigrantes jóvenes españoles en Europa piensan que el actual Gobierno «pasa olímpicamente» de la emigración y que está tramando «la desarticulación» del movimiento asociativo español en el continente.

Esa es la opinión de una veintena de jóvenes de ocho países europeos, componentes de la Coordinadora Europea de Emigrantes Españoles, que engloba a diferentes federaciones y que clausuró en Madrid el primer seminario sobre la Juventud emigrante en Europa.

La entrada de España en la CEE, la formación profesional y el Fondo Social Europeo, la inserción social y la participación del joven emigrante en el país de residencia y el asociacionismo juvenil son cuestiones que preocupan a estos jóvenes, según se puso de manifiesto en el seminario.

Para Juan Wilson, gaditano residente en Alemania y para Juan Martín, malagueño que vive en Luxemburgo, ambos de 22 años, el Gobierno se quiere cargar el asociacionismo.

Prueba de ello, según dicen, es que «a pesar de que el movimiento asociativo ha experimentado un gran desarrollo en Europa», no han recibido este año subvención alguna para realizar el IV Encuentro de la Juventud Emigrante, en Galicia y que los presupuestos se recortan cada vez más.

Se extrañan estos jóvenes de que se han reducido en casi un 60 por ciento las subvenciones a las Federaciones de Emigrantes y de que el Instituto Español de Emigración no tenga ningún programa específico de acción cultural para la juventud emigrante.

Los jóvenes emigrantes celebran que España entre en la CEE y, aunque reconocen que a nivel jurídico no tendrán las mismas trabas que hasta ahora con respecto a los permisos de trabajo, no creen que se vaya a alterar a partir del 1 de Enero próximo la actitud discriminatoria por parte de la población autóctona.

Se quejan también de que, siendo ellos conocedores de la cultura del país de residencia y de la española propia y formando un «potencial humano importante de cara al mercado del trabajo comunitario», la Administración española no haya realizado cursos preparativos para que los jóvenes emigrantes tengan una verdadera opción con las mismas condiciones a los puestos comunitarios.

Los jóvenes emigrantes piensan, por otra parte, que la Administración española no ha aprovechado suficientemente el Fondo Social Europeo para la formación profesional y exigen la convalidación y equiparación de los sistemas de formación profesional y de la titulación que les afectan.

Con respecto a la «Ley de Extranjería», los emigrantes jóvenes expresan su preocupación por el contenido de esta y por las «manifestaciones xenófobas como la de Melilla».

Sobre la OTAN, se declaran en contra de la permanencia de España en la Alianza y exigen un referéndum con una pregunta clara y garantías para poder participar en él.

RENFE e Iberia incrementan sus servicios en Navidad

Madrid (Efe). — Los usuarios de los medios de transporte que durante estos días se trasladen a diversos destinos encontrarán un aumento de ofertas en RENFE e Iberia y si optan por la carretera las dificultades serán mayores según informaciones recogidas por «Efe».

RENFE ha programado un servicio extraordinario para las fiestas de Navidad y Año Nuevo que representa una oferta total de 256.137 plazas de largo recorrido por encima de la oferta habitual de todo el año.

Este aumento de la oferta se consigue fundamentalmente por el desdoblamiento de trenes regulares, refuerzos en la composición de estos mismos trenes y puesta en circulación de trenes especiales adicionales en fechas punta.

En total circularán 265 trenes extraordinarios por día. El número total de coches extraordinarios es de 3.014 «hasta 239 diarios en días punta).

Este incremento de la oferta es posible gracias a una programación en la que han intervenido todos los organismos de RENFE responsables, y a una reducción muy sensible de los vehículos inmovilizados para reparaciones así como a la incorporación al parque de la RENFE de los últimos y modernos coches climatizados adquiridos por la empresa ferroviaria.

Los trenes extraordinarios se han concentrado especialemnte en las fechas de «superpunta», que son los días 6 y 7 de Enero además de hoy y el pasado día 21.

Los trenes adicionales se pondrán en circulación con destino a Vigo (Pontevedra), Málaga, Sevilla, Granada, Almería, Algeciras, Huelva, Cádiz, Badajoz y viceversa además de los servicios transversales entre Galicia y Cataluña y Galicia y la frontera francesa.

Los viajeros podrán dirigirse a los servicios de información de RENFE para conocer las fechas de circulación de estos trenes especiales, así como el desdoblamiento de los trenes regulares, dado que RENFE va incrementando puntualmente los refuerzos de plazas extraordinarias, conforme aumenta la demanda.

Iberia también ha incrementado su oferta de vuelos con motivo de las festividades navideñas. Este incremento se refiere principalmente a los vuelos interiores y a los que tienen algún destino dentro de las islas Canarias. Los vuelos europeos y transatlánticos siguen sin variación.

Los vuelos nacionales que tienen un mayor refuerzo con la puesta en programación de mayor número de vuelos de los previstos son los que enlazan Madrid y Barcelona con cualquiera de las provincias del Mediterráneo, especialmente las de la región levantina.

Todos aquellos usuarios que opten por la carretera como medio de transporte se encontrarán a su llegada a Madrid con que en Navacerrada y Cotos es necesario el uso de cadenas.

Como consecuencia de las obras por ensanche de calzada están afectadas en la zona Norte la carretera nacional 1 a Montejo de la Sierra la de Colmenar Viejo a San Agustín de Guadalix, la de Colmenar Viejo a Navalafuente, la del Vellón al Espartal y la C-100 al Atazar, de Berzosa de Lozoya a Paredes de Buitrago.

Por el mismo motivo hay obras en la carretera de Lozoya a Paredes de Buitrago de la Serna a Braojos y de la Cabrera a Torrelaguna.

Por refuerzo del firme están afectadas la N-1 a Rascafría, la travesía de Bustarviejo, la de Miraflores a Rascafría por el Puerto de la Morcuera.

En la zona Oeste, la de Villamanta a Villamantilla, Valdemorillo a Navalagamella, Zarzalejo a Robledondo en el tramo de Ventolera a Robledondo, la intersección de la C-505 a la M-544 y el paso inferior del ferrocarril de la línea Madrid-Hendaya en El Escorial.

En iguales condiciones se encuentran la C-505.

Hay igualmente obras en la carretera de Boadilla del Monte a Brunete, cortes intermitentes en la carretera de Aravaca por la calle Osa Mayor.

En la zona Este continúan las obras por ensanche de calzada así como en la zona Sur.

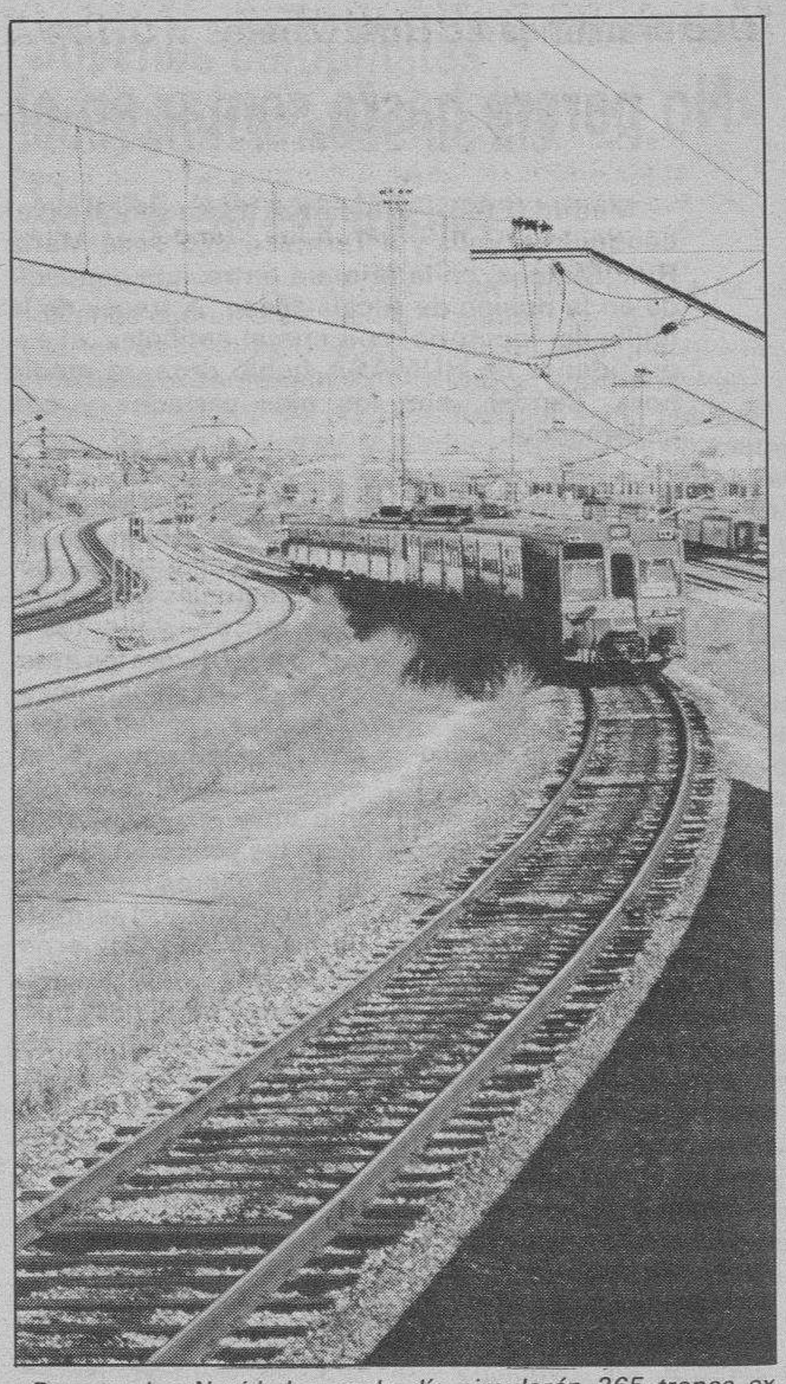

Durante las Navidades, cada día circularán 265 trenes extraordinarios.

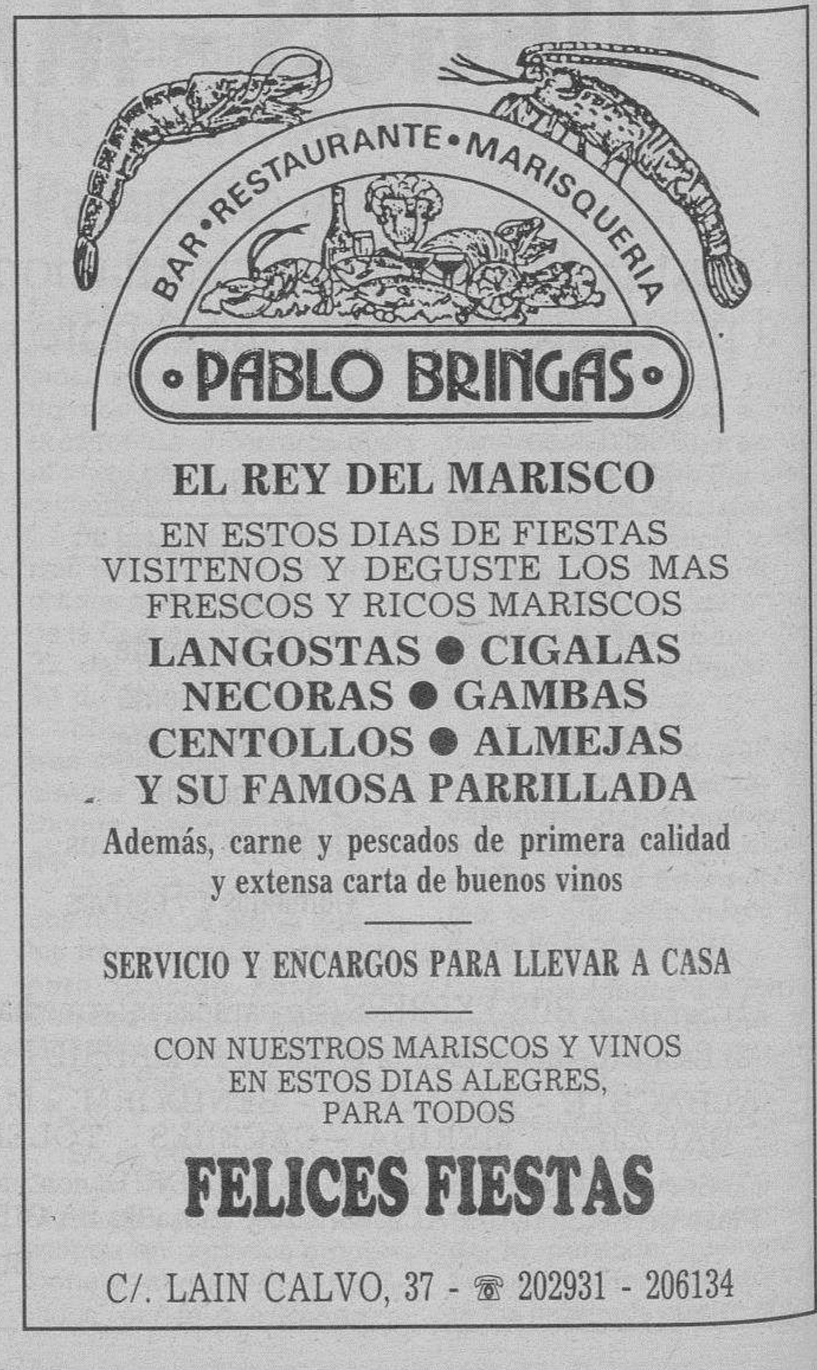

M.C.D. 2018

Muñecas patinadoras, transformables y ordenadores, los juguetes más vendidos

Madrid (Efe). — Muñecas patinadoras, figuras del espacio, transformables y ordenadores son algunos de los juguetes más solicitados por los niños españoles en sus cartas a los Reyes Magos, según informaron los grandes establecimientos comerciales.

Uno de los juguetes que había caído en desuso y ha vuelto a la actualidad es el escalextric, que ha sido renovado. Como novedad este año se presentan pistas con coches todo terreno en las que se pide no sólo velocidad sino también habilidad.

El juguete bélico tradicional, tan solicitado hace unos años, ha sido desplazado por los muñecos y monstruos del espacio y sus naves, así como por los numerosos robots existentes en el mercado.

Las muñecas más vendidas después de la patinadora, considerada la «estrella» de este año, son las pequeñas y articuladas del tipo de la «barbie» o «darling» acompañados por todo tipo de accesorios. Los complementos de estas muñecas han desbancado a las clásicas cocinitas y «cacharritos» de antaño.

Las biciicletas, triciclos y balones de toda la vida siguen manteniendo su alto ritmo de ventas y coexisten sin problemas con las motos eléctricas destinadas a la gente menuda.

Los juguetes didácticos pertenecen también al grupo de los juegos que se mantinen en alza y son pedidos todos los años.

Los coches teledirigidos por el contrario, son menos buscados por los niños este año.

Los establecimientos consultados han coincidido también al señalar que los ordenadores personales han suplido totalmente a los vídeo-juegos y que, pese a su elevado precio su venta es cada día mayor. Estos aparatos no suelen ser considerados juguetes, por lo que se venden en secciones diferentes a las infantiles.

Según informó el gerente «El Corte Inglés», señor Bolaños han tenido también un gran avance los pasatiempos y los juegos de mesa basados en películas infantiles o fantásticas.

El jefe de ventas de juguetes de «Celso García», señor Ordaz, afirmó que «frente a la disminución en las ventas de los muñecos que hacen algo, han aumentado las de los muñecos grotescos y los de peluche».

Ordaz criticó la competencia que a almacenes como el que él representa están haciendo los hiper, «pensados en principio para un tipo de ventas en las afueras de las ciudades y que ciudades y que ahora se han metido dentro».

«Hay un gran desconcierto en los precios —subrayó Ordaz—. Desde que el juguete se anuncia en TV y se ha convertido en un medio de consumo de masas los márgenes comerciales han quedado por los suelos. El único que se beneficia de esta operación de marketing es el fabricante, mientras que nosotros tenemos que operar con márgenes mínimos».

«Este año la gente ha empezado a comprar antes los juguetes de Reyes», afirmó el jefe de comercial de «Continente», Cristóbal Pérez Siles.

«Sin embargo la tendencia actual del público es elegir juguetes más baratos y menos sofisticados», señaló.

ASAMBLEA GENERAL ORDINARIA DE SOCIOS DE LA COOPERATIVA A.C.O.R.

En la mañana del miércoles, día 18 de Diciembre, se ha celebrado la Asamblea General Ordinaria de socios de ACOR, en el Polideportivo «Huerta del Rey», presidida por Don Fausto Morales Conde, junto con los miembros del Consejo Rector. También asistieron, ocupando un lugar destacado, Don Adolfo Sánchez García, en calidad de Presidente Honorario de la Cooperativa.

Comenzó el acto con la lectura del Acta de la Asamblea Ordinaria anterior, a modo rememorativo puesto que la misma fue aprobada en su día en forma legal, seguidamente el Director-Gerente de la Sociedad, Don José Gutiérrez Alvarez, dio lectura al Balance y Cuenta de Resultados del Ejercicio económico 1984/85, resultados que ascendieron a la cifra de 846.588.696 pesetas, informando asimismo a los asistentes del dictamen favorable de los Interventores de Cuentas, y del dictamen enteramente satifactorio emitido por la firma de Auditores, tras un minucioso y exhaustivo examen de toda la contabilidad y gestión finacieron-patrimonial de la Cooperativa en el citado ejercicio. Dichos Balances y Cuentas de Resultados fueron aprobados por absoluta y abrumadora mayoría de los socios presentes.

Seguidamente, y como es habitual, tomó la palabra el Presidente de la Coopertiva, Don Fausto Morales Conde, quien en su amplio, claro y documentado informe, se refirió en primer término a la Campaña 1984/85. En este Capítulo, comentó ampliamente las normas reguladoras de esa campaña, con especial mención a las importantísimas innovaciones que supuso la publicación del Real Decreto trianual de 17 de Octubre de 1984 en cuanto a cupos fabriles, cuotas de producción remolachera, responsabilización del sector en la comercialización y eliminación de los azúcares, etc.; se refirió ampliamente a las negociaciones que tuvieron lugar a lo largo de más de cuatro meses de la pasada campaña para solucionar el gravísimo problema de los excedentes de remolacha que se preveían entre 600/800.000 Tms., negociaciones que concluyeron finalmente con la firma en Enero de 1985 de un Acuerdo Interprofesional que suponía recibir toda la remolacha sin contrato, y asegurar una percepción para la misma, por todos los conceptos, de casi 4.000 Ptas./Tm., si bien ese Acuerdo no llegó a homologarse por el Ministerio de Agricultura, al sobrevenir las heladas de Enero de este año, que acabaron con parte de la cosecha pendiente de entrega.

Aludió ampliamente a las graves vicisitudes por las que pasó el sector con motivo de las heladas, a las graves consecuencias económicas (elevación de costos de fabricación, caída drástica de rendimiento, etc.), técnicas (paradas de fábricas de la Cooperativa por las serias dificultades creadas en las instalaciones por la remolacha putrefacta; trabajo a media marcha como tónica general de la fase de las heladas), evaluando en más de 6.000 millones de pesetas las pérdidas causadas al sector en la zona Duero por esas heladas. Explicó detalladamente las medidas que, tanto a nivel del sector con el Acuerdo Interprofesional sobre Fondo de Heladas, como por la Junta de Castilla y León, como las propias gestionadas por ACOR para sus socios, se habían adoptado para paliar los daños sufridos por los afectados.

Comentó ampliamente los documentos contables del ejercicio, en el que a causa de las heladas principalmente, sólo se habían podido recibir 1.043.000 Tms., bastante por debajo de la cifra contratada de 1.120.000 Tms., y se habían producido 137.870 Tms. de azúcar frente a las 145.6000 Tms. que tenía asignadas la Sociedad. A pesar de ello, y de los bajísimos rendimientos fabriles obtenidos con la remolacha dañada durante el período de heladas, la Cooperativa había salido airosa en el ejercicio, con los resultados antes indicados, por lo que, dijo, teníamos que felicitarnos todos los socios.

En relación a la campaña 1985/86 en curso, comentó sus normas reguladoras, e insistió en la preocupante caída del consumo nacional de azúcar, y en la necesidad de acometer un programa amplio en todos los medios de difusión y acerca de todos los sectores e Instituciones involucradas, para fomentar el consumo del azúcar difundiendo sus propiedades naturales y energéticas, siendo éste un tema de vital importancia para ambos sectores agrícola e industrial, al afectar indistintamente a ambos. Se refirió también a las negociaciones interprofesionales en curso, para hallar una solución a los sobrantes de azúcar que este año no van a poder venderse en el mercado nacional.

En el capítulo de «Otros Asuntos», se refirió a las gestiones urbanísticas que está realizando la Cooperativa en los terrenos anejos a la fábrica de Valladolid, adquiridos a «Los Ingleses», para ubicación de instalaciones del Servicio de Formación e Investigación Agronómico, y posibles mejoras de la capacidad de esa fábrica; dedicó largo tiempo a explicar las gestiones realizadas en el ejercicio por la Cooperativa, en los sectores de cereales, semillas, fertilizantes, y especialmente productos ultracongelados, gestiones muy laboriosas que han supuesto multitud de contactos con las firmas más relevantes, nacionales e internacionales en cada uno de esos campos, visitas a fábricas en Europa y España, subrayando que por la complejidad de estos temas, se estaba recopilando toda la información precisa para decidir correctamente lo más conveniente para los intereses de la Cooperativa y sus socios. Se refirió también a los contactos y gestiones para la constitución de la Confederación de Cooperativas Agrarias de España, que se integre en representación de nuestro país en el COGECA Comunitario. Aludió asimismo, a los desafíos tecnológicos que en plano agronómico y fabril va a suponer la integración de España en el Mercado Común, lo que exige más que nunca que todos coordinemos nuestros esfuerzos en el empeño de ponernos a la altura europea.

Tras el Informe del Presidente, se abrió el tradicional turno de ruegos y preguntas, dándose lectura a las proposiciones hechas por escrito, y concediéndose la palabra a los socios que pidieron turno de preguntas, todas las cuales fueron respondidas clara y cumplidamente por el Presidente, quien insistió en diversos momentos de sus intervenciones, en la necesidad de que todos los socios procuren participar en la vida de la Cooperativa, para que las cosas funcionen lo mejor posible, y en todo lo que sea posible, se mejoren aún más. Tras ese turno de intervenciones, el Presidente dio por concluída la Asamblea General Ordinaria, levantándose la sesión.

Las concejales de Tolosa, absueltos de delito de ultraje a la Bandera

San Sebastián (Efe). — La Audiencia provincial de San Sebastián ha absuelto a los cuatro concejales de Herri Batasuna de Tolosa que acordaron enviar la bandera española al ministro del Interior por considerar su presencia «no deseable».

Según ha se ha podido saber en fuentes judiciales, la sentencia, que absuelve a los cuatro ediles del delito de ultraje a la bandera, fue aprobada por la Audiencia donostiarra con la opinión favorable de dos de los magistrados y un voto particular del tercero.

El fiscal Javier Zaragoza solicitó en el juicio que se celebró el día 3 de Diciembre, seis años de prisión mayor para cada uno de los procesados y seis años de inhabilitación para ejercer el cargo que ahora ocupan, pena mínima que contempla la ley para este delito.

Sin embargo el representante del Ministerio fiscal hizo ver a la sala «la evidente desproporción entre la pena pedida y el hecho delictivo encausado» por lo que recomendó que «se pida al Gobierno de la nación un indulto en el caso de que la sentencia recoja la pena solicitada».

El abogado defensor, el letrado donostiarra Iñigo Iruín, solicitó la libre absolución de sus representados por entender que no existía delito e hizo constar su opinión de que el juicio tenía un carácter político por estar encuadrado en la denominada «Guerra de las banderas».

Durante el juicio, en el que los cuatro ediles se expresaron en euskera, estos calificaron la causa de «política» y declararon que «nosotros no somos ni españoles, ni franceses ni indios».

«No queríamos ofender a la bandera española —recalcaron— porque amamos a nuestra bandera y acordamos enviarla con nuestros mejores sentimientos, a las instituciones españolas».

M.C.D. 2018

Pese al incremento del empleo eventual

Los nuevos horarios comerciales no han aumentado las plantillas fijas

Madrid (Colpisa).— La libertad de horarios comerciales no ha supuesto incremento del empleo fijo, según ha informado Antonio Ramírez, secretario de la Federación de Comercio de Comisiones Obreras (CC.OO.), mientras que para el secretario general de la Asociación Española de Centros Comerciales, Javier Acebo, el decreto ha sido «ligeramente positivo».

El real decreto ley fue aprobado en Consejo de ministros el 30 de Abril de 1985 y su objetivo principal era «el estímulo de la actividad y del empleo en el sector», a la vez que realizaba la adecuación de las empresas a las demandas reales de los consumidores.

Para Comisiones, «el decreto Boyer» representa «encarecimiento de los artículos, esclavitud de la mayoría de los trabajadores y desigualdad de oportunidades para los comerciantes».

Antonio Ramírez explicó que al permanecer más tiempo las tiendas abiertas, los dueños tienen que subir los precios de sus artículos para poder pagar el aumento de gastos que produce.

Asimismo, la mayoría de los trabajadores ha visto alterado su habitual horario, no en favor de sus propias necesidades sino en pro de las nuevas jornadas establecidas por los comercios. También se da una desigualdad de oportunidades entre los grandes almacenes, que pueden hacer frente a todo tipo de horarios y los pequeños comerciantes que no cuentan con suficientes medios para permanecer abiertos durante todo el día.

El secretario general de AECC señaló que la libertad de horarios comerciales sólo ha tenido consecuencias en las autonomías que no tienen competencias directas, «por ejemplo, en Cataluña y Valencia el decreto no ha tenido efecto». En el resto del país, su aplicación ha sido muy lenta y sólo en Noviembre y Diciembre se ha podido comprobar un incremento de puestos de trabajo eventuales, «(aumento mucho más importante que en otros años durante estas fechas», según puntualizó Javier Acebo. «Estos trabajos temporales están centrados —continuó— en los grandes almacenes que han procedido a la contratación de personal de forma extraordinaria».

En líneas generales, Acebo informó que el balance del decreto es «ligeramente positivo», aunque el pequeño comerciante no está de acuerdo con la libertad de horario porque «prefiere consolidar su situación con un trabajo familiar desarrollado tradicionalente desde hace años». En cuanto al mediano comerciante, el secretario general de AECC dijo que depende de la mentalidad del dueño, si es una persona «moderna» se ha ido acoplando sin dificultad a la nueva legislación e, incluso, se ha producido un pequeño incremento de puestos de trabajo.

Grandes almacenes: 3.000 nuevos puestos de trabajo

Madrid (Logos).— La generación aproximada de empleo total ha sido de 3.000 puestos de trabajo durante 1985 en el sector de empresas de distribución, según informa la Asociación Nacional de Medianas y Grandes Empresas de Distribución (ANGED).

Dicha Asociación —que considera que éste ha sido un buen año para las empresas integradas en la misma—, señala que el crecimiento ha sido posible «gracias a una gestión empresarial eficaz y volcada hacia el consumidor español. Pero no se pueden olvidar algunas medidas de política económica que han ayudado a ello, como la libertad de horarios comerciales que ha supuesto un importante impulso del consumo privado».

En cuanto a las perspectivas para 1986, ANGED señala que «no son demasiado halagüeñas». La implantación el 1 de Enero del IVA «supondrá —añade— un incremento de precios a pesar de los esfuerzos para evitar el proceso inflacionista. Un incremento que —bien por una mala aplicación del IVA, bien por prácticas especulativas—, supondrá un retraimiento del consumo que afectará no sólo a las grandes y medianas empresas de distribución sino al comercio en general».

La Bolsa

Días de nubes y claros

Moisés Romero

Nunca el comportamiento de la Bolsa ha tenido una semejanza tan perfecta con las condiciones climatológicas del momento. Ha entrado el invierno con lluvias intensas, granizos y algunas nieves en punto muy diversos. Los días duran menos y las noches más. Y en la Bolsa, un temporal de nubes y claros se ha dado cita en los últimos días. Las nubes las pone la Compañía Telefónica que ayer volvía a dejar otros cuatro puntos sobre el tablero y los cupones a centrarse en las 15 pesetas, es decir, po debajo del valor teórico. Los claros, sin embargo, los coloca el sector eléctrico confirmando dividendos y apuntalando en estas horas el acuerdo sobre intercambios. El sol viene de la mano de aquellos valores industriales que han marcado una trayectoria muy fuerte a lo largo del presente ejercicio y que no están por la labor de cerrar el año con reajustes a la baja.

La Bolsa, por tanto, inicia esta semana de Navidad, con alegrías, sinsabores, apuntes y contradicciones notables que, en buena lógica, pueden impedir el cierre del año de manera lineal. Los criterios de selectividad siguen siendo totalmente válidos en la actual coyuntura y, por supuesto, el fondo general del mercado sigue siendo muy fuerte como lo confirman los últimos volúmenes de negocio que se han situado en los 3.000 millones de pesetas diarios.

Las noticias últimas sobre la Compañía Telefónica han entrado en los momentos menos oportunos. Ahí está la ampliación de capital de la Compañía y esa alternativa de entrada en Amper por la vía de la negociación de los derechos de suscripción. Noticias que confirman huelga de empleados por el tema de las pensiones; noticias que se ceban en el agujero de la ITP, noticias, en suma, que no prometen tiempos felices en las más altas esferas de la Compañía. Sólo un reajuste técnico a la baja puede provocar en estos momentos entradas frescas de dinero para este valor que ha liderado el mercado bursátil, durante el año, pero que no se está viendo correspondido por circunstancias favorables cuando amplía capital.

Según el informe mensual de UNESA

El consumo eléctrico aumentó en Noviembre

Madrid (Europa Press).— El consumo de energía eléctrica abastecido por las centrales eléctricas de la España peninsular, que son propiedad de las empresas de UNESA se cifró en 9.794 millones de kwh, frente a los 9.082 millones consumidos en Noviembre del pasado año, lo que supone un aumento del 7,8 por ciento, según informó UNESA.

En cuanto a la situación del consumo por zonas eléctricas, la catalana experimentó un mayor aumento con el 17,3 por ciento, seguida por Centro-Levante, Aragón, Noroeste, Centro Norte y Andaluza.

Por su parte, la producción de energía eléctrica de dichas centrales aumentó en Noviembre un 10,1 por ciento con respecto al mismo mes del año anterior. Se cifró en 10.598 millones de kwh, frente a 9.623 millones en idéntico período del año anterior.

Por otra parte, los embalses españoles de interés hidroeléctrico se encontraban a un 37 por ciento de su capacidad al finalizar el mes de Noviembre. Las reservas se situaron en 6.493 millones de kwh, frente a los 6.994 millones registrados a final del mes de Octubre, es decir, que en el último día de Noviembre las reservas de los embalses eran inferiores en 501 millones de kwh a las existentes en el último día del mes anterior.

Atendiendo al régimen de los embalses, los anuales sumaban unas reservas de 2.411 millones de kwh., esto es, el 31 por ciento de su capacidad total, mientras que las reservas de los hiperanuales se situaban en 4.082 millones de kwh, con un 43 por ciento de su capacidad de llenado.

Bolsa de Madrid

Información facilitada por el Banco de Santander.

BANCOS.— Santander, 416; Comercial Español, 230; Exterior de España, 204; Central, 338; Español de Crédito, 407; Hispano Americano, 157; Popular, 444; Bilbao 423; Vizcaya, 589; Bankinter, 257; Bansander, 102.

ELECTRICAS.— Viesgo, 250; Reunidas de Zaragoza, 124; Fenosa, 61; Fecsa, 57; Cantábrico, 156,50; Española, 84,75; Iberduero, 106; Sevillana de Electricidad, 76; Nansa, 367; Cataluña, 70; Madrileña, 61.

VARIAS.— El Aguila, 301; Azucarera Española, 305; Ebro, 832; Dragados y Construcciones, 142; Encinar, 250; Inmb. Metropolitana, 388; Urbis, 73,50; Vacesa, 350; Ceisa, 320; General de Inversiones, 133; Fibansa, 350; Duro Felguera, 575; Ponferrada, 52,75; Tabacalera, 350; Bansaliber, 281; Cros, 67; Energía e Ind. Aragonesas, 128; Explosivos, 73,50; Española de Petróleos, 161; Hornos de Vizcaya, 51,50; Citroën Hispania, 46; Fasa, 85; Santana, 128; Nueva Mataña Quijano, 41; Telefónica, 126; Carmosa, 344; Sniace, 65; Mobinter, 169; Ceivasa, 375; Banserfond, 85,21.

CUPONES.— Sevillana, 8,50; Iberduero, 17,75; Telefónica, 115,25; Petromed, 680; Hidrola, 7,75.

BANCO DE SANTANDER
BOLSA - BANCA
CAMBIO
ESPOLON, 12

Aprobados los modelos de impreso para devoluciones del I.V.A.

Madrid (Efe).— El Boletín Oficial del Estado publica hoy una orden por la que se aprueban los modelos de petición de deducciones previstas en el régimen transitorio de existencias y bienes de inversión a que hace referencia la ley del Impuesto sobre el Valor Añadido (I.V.A.).

También aprueba los modelos de la factura para devolución de las cuotas del Impuesto sobre el Valor Añadido en las exportaciones en régimen de viajeros.

Reunión de la Comisión Delegada para Asuntos Económicos

Aprobada la reducción del precio de los fármacos

Madrid (Europa Press).— La Comisión Delegada del Gobierno para Asuntos Económicos se reunió hoy a partir de las once de la mañana, para tratar, entre otros, temas relativos a la instalación de la I. T. and T. en España y el descenso en los precios de los productos farmacéuticos en un 1,9 por ciento incluido el IVA, así como la libertad para que las empresas de servicios regulares de transporte de viajeros por caretera puedan elevar sus tarifas hasta un 6 por ciento, incluido el IVA, sin necesidad de justificación.

En detalle, algunos de los puntos debatidos por la Comisión se concretan en los siguientes puntos:

—Disminución del 1,9 por ciento, IVA incluido, en el precio de venta al público de las especialidades farmacéuticas, y disminución del 3 por ciento en el precio de venta de los laboratorios. Los nuevos precios empezarán a regir a partir del 1 de Enero de 1986.

—Transporte de viajeros por carretera.— Modificación de tarifas de los servicios. El acuerdo supone la refundición en una sola operación de la repercusión del IVA y del aumento normal de costes para 1986 y establece que las empresas porán elevar las tarifas hasta un 6 por ciento, incluido el IVA, sin necesidad de justificación.

Para aumentos superiores, hasta el limite del 8 por ciento, será necesaria la autorización de la Dirección general de Transportes.

—Reorganización de «Marconi». Aprobar, dentro del marco del plan de reconversión del grupo de empresas de ITT en España, la reorganización de las actividades productivas de Marconi Española.

—Plan máquina herramienta.— Aprobación del plan general de promoción del sector de máquinas herramientas para promocionar el incremento de la demanda, el desarrollo tecnológico y formación del personal en nuevas tecnologías y sistemas.

El Ministerio de Industria y Energía destinará 1.000 millones de pesetas para subvencionar las nuevas innovaciones, que serán compatibles con las concedidas por las Comunidades Autónomas.

Por último, ha aprobado para su remisión al Consejo de ministros un real decreto sobre revalorización de pensiones de la S.S. para 1986; sobre cotización a la S.S., desempleo, fondo de garantía salarial y formación profesional, y por el que se fija el salario mínimo interprofesional para 1986.

Mercado de divisas

(Cambios del 23 de Diciembre de 1985)

	Divisas convertibles	Compra	Venta
1	Dólar USA	156,254	156,646
1	Dólar canadiense	112,113	112,393
1	Dólar australiano	106,331	106,597
1	Franco francés	20,308	20,358
1	Libra esterlina	223,319	223,878
1	Libra irlandesa	190,787	191,264
1	Franco suizo	74,054	74,240
100	Francos belgas	304,530	305,292
1	Marco alemán	62,268	62,424
100	Liras italianas	9,924	9,146
1	Florín holandés	55,278	55,416
1	Corona sueca	20,314	20,365
1	Corona danesa	17,133	17,176
1	Corona noruega	20,346	20,397
1	Marco finlandés	28,420	28,491
100	Chelines austríacos	885,796	888,013
100	Escudos portugueses	96,902	97,145
100	Yens japoneses	77,147	77,341

M.C.D. 2018

Los G.A.R. reivindican el atentado de Lisboa

Lisboa (Efe).—Las oficinas en Lisboa de las aerolíneas españolas «Iberia» quedaron destruidas a primeras horas de ayer por un atentado con bomba, cuya autoría aún no fue asumida por ningún grupo.

La explosión del artefacto, considerado por expertos de la Policía portuguesa como de «mediana potencia», no provocó daños personales, pero sí destrozos de consideración.

La oficina de «Iberia» está instalada en un edificio comercial ubicado en la esquina de la céntrica avenida da Liberdades con la calle Rosa Araújo.

En el mismo edificio, que pertenece a la compañía española de seguros «La Equitativa», tienen su sede las aerolíneas de Italia y Marruecos, «Alitalia» y «Royal Air Maroc», respectivamente, y la agencia de viajes española «Meliá».

La oficina de «Iberia» queda situada entre la de Meliá y la de «Alitalia», que tiene su entrada por la avenida da Liberdades. Junto a la puerta de «Alitalia» montaba guardia un agente de la Policía de Seguridad Pública (PSP) porque, según manifestó a «Efe», la compañía estaba bajo amenaza.

Aspecto de las dependencias de «Iberia» tras el atentado.

«Iberia» no estaba amenazada o, al menos, la Policía portuguesa no tenía noticias de ello, según el agente, que fue desplazado algunos metros por la explosión.

Tras producirse la explosión del artefacto, que pudo oírse con claridad en zonas alejadas de la capital, un fuerte despliegue policial acordonó la oficina siniestrada, cuyos amplios escaparates, mostradores y mobiliario habían quedado completamente destruidos y diseminados por la calle.

Un equipo de la Brigada de Minas y Bombas de la «PSP» rastreó los escombros y por el momento sólo ha podido confirmar que la bomba era de mediana potencia, dado que sus efectos sólo se dejaron sentir en la oficina de la aerolínea española.

El artefacto, que explosionó poco después de la 01,00 hora local del lunes (GMT), fue colocado junto a la puerta de la oficina, que configuraba un entrante en la que fuera fachada diáfana de lunas.

Asamblea extraordinaria del partido único argelino

La reforma de la «Carta Nacional» tema central del Congreso del FLN

Argel (Efe).—El Frente de Liberación Nacional (FLN), partido único argelino, inicia hoy un Congreso extraordinario, cuya finalidad es aprobar un reajuste de la política económica y abrir la vía a una remodelación de su línea ideológica.

El presidente Chadli Benyedid pronunciará un discurso ante los 5.000 delegados, seleccionados según criterios internos del FLN en representación de las organizaciones de masa, la administración y las Fuerzas Armadas.

Cerca del 30 por ciento de los congresistas pertenece a las Fuerzas Armadas y son, en la práctica, los principales animadores de este acontecimiento, cuyo acto de apertura será transmitido en directo por los medios audiovisuales.

El Congreso adoptará los diferentes capítulos de la reforma de la «Carta Nacional», el credo ideológico de la revolución argelina aprobada en 1976 a través de un referéndum.

Un plebiscito de la misma naturaleza tendrá lugar el 16 de Enero, organizado por las instancias del FLN.

La nueva Carta Nacional confiere una plaza importante al Islam, definiéndolo como uno de los pilares de la nueva sociedad argelina y afirmando que la práctica religiosa no debe ser incompatible con la labor de modernización y cambios tecnológicos, a los que aspira Argelia.

Las referencias al Islam, inscritas en seis páginas del proyecto, son demostrativas del proceso de consolidación del fundamentalismo en las afueras gestoras de la política argelina.

El Congreso extraordinario del FLN tiene lugar en medio de las tensiones sociales creadas por la emergencia del movimiento integrista y la contestación interna y externa del berberismo.

El Tribunal de Seguridad del Estado está juzgando actualmente a cerca de treinta partidarios de antiguo ministro, Seghir Nekkache, quien había sido adnistiado en Mayo de 1984, tras haber sido condenado por el delito de conspiración y amenazas.

El pasado 19 de Diciembre, el mismo Tribunal, instalado en la localidad de Medea, a unos cien kilómetros de esta capital, dictó sentencia contra doce miembros de la Liga argelina de los derechos del hombre, presidida por un notorio defensor del berberismo, el abogado Alí Yahia.

El proceso de los berberistas y el que tiene lugar, actualmente, contra los bembellistas revelan la voluntad del poder político argelino de imponer una línea dura contra la oposición interna, concluyendo con una etapa de flexibilidad y «blandura».

Un sector «duro» del ejército y del FLN, que sostiene al «número dos» del partido único de Argelia, Cherif Messadia, y abogan por la consolidación de lazos estratégicos con el bloque del Este, estima que ha llegado la hora de reprimir a los detractores del régimen, en lugar de preconizar el diálogo y la clemencia.

El Congreso del FLN está llamado a ser el escenario de los enfrentamientos de los partidarios del endurecimiento, contra quienes abogan por la continuidad de una liberalización recortada, con el fin de facilitar la reconciliación entre todos los argelinos.

Las dificultades que tiene Argelia para mantener sus exportaciones de crudo y aumentar las de gas natural han impuesto un recorte del plan quinquenal de desarrollo y una limitación de sus importaciones de bienes de consumo.

La nueva «Carta Nacional» representa una tentativa de conciliar la necesidad de concluir con una economía de mercado cerrado y, al mismo tiempo, no poner en entredicho los fundamentos del sistema socialista de partido único.

El unipartidismo del régimen argelino ha sido objeto de críticas por parte del expresidente Ben Bella y el líder berberista Hocin Ait Ahmed, quienes han sellado en Londres, la pasada semana, un acuerdo para crear una movilización popular destinada a «instaurar la democracia en Argelia».

Los medios oficiales argelinos han desatado una campaña de críticas contra ambos políticos, a quienes se les califica de «hombres condenados por la historia».

Para conocer la actitud del líder soviético sobre la IDE

La Casa Blanca guarda silencio sobre una presunta carta de Reagan a Gorbachov

Washington (Efe).—La Casa Blanca se negó a comentar informes de que el presidente Ronald Reagan escribió al líder soviético Mijail Gorbachov expresando su interés por conocer las preocupaciones soviéticas por el proyecto norteamericano de «Guerra de las Galaxias» (IDE).

La carta, entregada por el embajador norteamericano en Moscú, Arthur Hartman, resultó «alentadora» para el Kremlin, según fuentes bien informadas citadas ayer por el corresponsal del «Boston Globe» en la capital soviética.

Larry Speakes, portavoz de la Casa Blanca, dijo que «no vamos a confirmar» ni comentar intercambio «privados» con Gorbachov.

Los soviéticos interpretaron la carta de Reagan, enviada después de la cumbre de Ginebra, como una invitación a mantener un diálogo mucho más profundizado sobre defensa estratégica cuando se reanuden las negociaciones sobre control de armas el próximo día 16 en la ciudad suiza, indicaron las fuentes.

Según éstas, los soviéticos casi han finalizado la elaboración de sus posiciones negociadoras para esa ronda, pero aguardan aún las directrices definitivas de Gorbachov, especialmente sobre posibles modificaciones de su posición sobre la defensa estratégica o «Guerra de las Galaxias».

La URSS pedía hasta ahora el cese del proyecto norteamericano que investiga un complejo sistema de armas para neutralizar en vuelo misiles nucleares atacantes.

Propuesta soviética positiva

La oposición soviética al proyecto y el empeño norteamericano en continuarlo impidieron progresos en las tres primeras rondas de las negociaciones, aunque en la última, que finalizó antes de la «cumbre» Reagan-Gorbachov de Noviembre, las dos partes hicieron nuevas propuestas sobre armas estratégicas ofensivas y euromisiles.

Por otra parte, según fuentes citadas hoy por el «New York Times», la administración Reagan considera como potencialmente positiva la propuesta soviética de mutuas inspecciones «in situ» de los lugares de pruebas nucleares de los dos países, si Washington acepta unirse a la moratoria soviética sobre estas pruebas.

La Casa Blanca se ha negado a unirse a esa moratoria, que en principio expiraría a finales de año, pero considera como alentador el cambio de postura de Moscú con respecto a los métodos de verificación, agregaron.

La eventual respuesta de Reagan a la carta que le dirigió Gorbachov el pasado día 5 formulándole la doble propuesta, sigue siendo objeto de discusiones dentro de la Administración, señalaron.

Edén Pastora solicita ayuda a los EE. UU.

Los Angeles (California, EE. UU.) (Efe).—Edén Pastora manifestó aquí este fin de semana que los rebeldes nicaragüenses podrían tomar Managua en un lapso breve, si recibieran sólo parte de la ayuda que Cuba envió a los sandinistas para derrocar a Anastasio Somoza.

En una visita de pocas horas a Los Angeles, Pastora declaró a «Efe» que a pesar de la ayuda aprobada por Estados Unidos para los guerrilleros, «ni una aspirina ha llegado al Sur de Nicaragua».

«Tengo 5.000 hombres dispuestos a combatir —añadió el líder rebelde—, pero descalzos y sin medios de primeros auxilios, y más de 2.000 fusiles almacenados por falta de tiro».

De acuerdo con las declaraciones del «Comandante Cero», «el triunfo sobre Somoza fue posible porque en los últimos tiempos Cuba nos envió toneladas de equipo para ganar la guerra a través de Costa Rica».

Pastora viajó a esta ciudad procedente de Washington, donde fue escuchado por 35 legisladores norteamericanos acerca de la situación nicaragüense y de la ayuda que necesitan los rebeldes.

Veinticuatro años después de haber iniciado su lucha guerrillera en las montañas de Nicaragua, Pastora está «decidido a continuar la batalla para darles a mi país libertad, democracia pluralista y soberanía nacional».

«Aunque a veces —agregó—, cuando veo cómo las superpotencias manejan las crisis de nuestros pueblos, siento deseo de irme a pescar tiburones, a educar a mis hijos y a hacerle el amor a mi mujer».

En cuanto a la posible influencia en Nicaragua de las recientes elecciones en Guatemala y Honduras, Pastora señaló que «de algún modo se reflejarán en la cúpula gobernante de Managua».

«Yo pienso que los sandinists estarían dispuestos a ceder hasta el control político, pero como marxistas jamás abandonarían los instrumentos del poder real: el Ministerio del Interior, el Ejército y las organizaciones de masas».

El «Comandante Cero», emprendió el domingo viaje de regreso hacia las montañas del Sur de Nicaragua, después de su visita a Estados Unidos

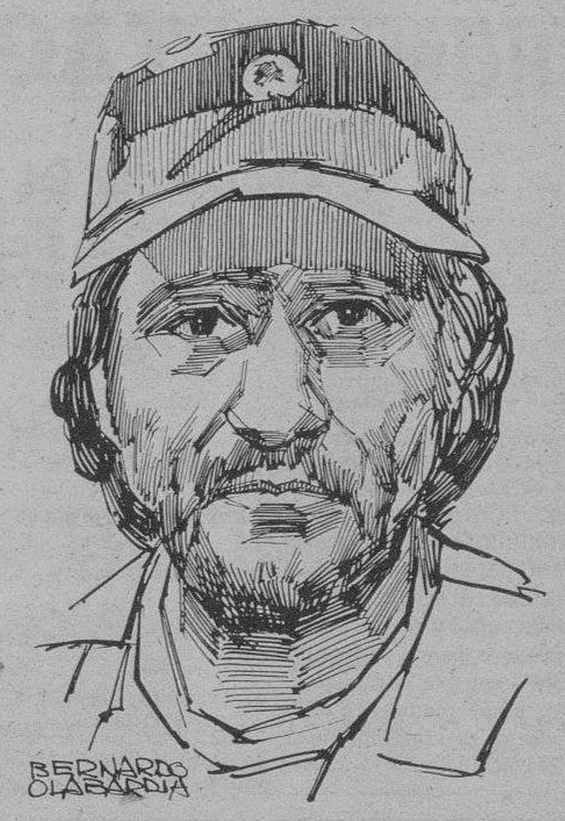

M.C.D. 2018

En el incendio de los depósitos de AGIP

Especulan con la posibilidad de un atentado

Nápoles (Italia) (Efe). — Persiste la tensión en la zona oriental de la ciudad de Nápoles donde continúan ardiendo los grandes depósitos de carburante de la sociedad estatal «AGIP», a más de 48 horas de declararse un incendio que causó la muerte a 4 personas, dejó sin hogar a otras 2.300 y cuya causa habría sido un atentado.

El equipo de bomberos y técnicos de la sociedad petrolífera continúa la dura tarea de extinguir las llamas y aislar la zona.

Potentes chorros de sustancias espumantes caen sobre las paredes de los tanques de combustible para impedir un sobrecalentamiento, en tanto que las llamas continúan devorando toneladas de carburante.

Se teme que puedan deformarse las paredes que cubren los depósitos por la acción de las llamas.

Entretanto, personal de la Policía urbana recorre la zona con altavoces para tranquilizar a la población de la zona, muchos de cuyos integrantes han abandonado el lugar.

La Policía trata asimismo, de identificar a un grupo de desaprensivos que difundieron la noticia de que podría ocurrir otra explosión.

Se baraja la hipótesis de que pueda tratarse de un atentado, pero por ahora no es posible reunir todos los datos que la avalen debido a la barrera de fuego, que se extiende por unos 500 metros que impide a los investigadores acercarse al lugar de los hechos.

Como elemento a considerar está el misterio de una candela forzada, a través de la cual pudieron pasar los saboteadores.

Las investigaciones que llevan a cabo los jueces sigue detrás de todas las pistas, desde el terrorismo hasta la ineficacia del sistema de seguridad.

El accidente se inició el pasado sábado al estallar un contenedor de gasóleo situado en el complejo que la Agip tiene en la zona industrial de San Giovanni a Tuduccio cuando se estaban cargando 70.000 toneladas de carburante contenidas en la nave «Agip Gela» anclada en el puerto.

Extraditado a Argentina el ultraderechista Raúl Guglielminetti

Buenos Aires (Efe). — En el Palacio de Tribunales de Buenos Aires se han adoptado discretas pero severas medidas de seguridad a la espera de la llegada del ultraderechista argentino Raúl Gublielminetti cuya extradición concedió España.

El juez que entiende en la causa, Juan Carlos Cardenal, ha habilitado un horario especial para su oficina, ya que se espera que Guglielminetti llegue a la Argentina durante la madrugada de hoy.

Fuentes judiciales aseguraron a «Efe» que el extremista ya ha sido entregado por las autoridades españolas a una delegación de la Interpol y la Policía Federal argentinas, que se encuentran en Madrid para su traslado a Buenos Aires.

No se ha informado si Guglielminetti arribará en un vuelo directo de la compañía española «Iberia», o si será trasladado a un avión policial en Río de Janeiro para aterrizar en un aeropuerto militar argentino.

El presunto integrante de la organización terrorista de extrema derecha «Triple A» (Alianza Anticomunista Argentina) sólo podrá ser juzgado en su país —de acuerdo con el tratado de extradición entre Argentina y España— por el secuestro y asesinato del empresario Emilio Naúm, en 1984.

Por este delito —que investiga el juez Cardinali— la justicia española encontró suficientes motivos para acordar la extradición.

La historia oscura de Guglielminetti de acuerdo con los testimonios y pruebas recogidos en diferentes juzgados se remonta a 1969, cuando reprimió a obreros en huelga en la central hidroeléctrica patagónica de El Chocón.

Luego permaneció vinculado a bandas terroristas que conformaron la «Triple A», bajo la orientación de José López Rega, cuando éste era ministro de Bienestar Social y poderoso «hombre fuerte» del Gobierno de María Estela Martínez de Perón.

En 1976, tras el golpe de Estado que derrocó a la viuda de Perón, Guglielminetti pasó a integrar los «grupos de tarea» paramilitares que tuvieron intensa participación en la represión durante el régimen castrense.

Encabezada por Aníbal Gorddon, actualmente detenido en una cárcel local de máxima seguridad su banda fue autora de numerosos secuestros, extorsiones, torturas y asesinatos.

En 1981, Guglielminetti fue incorporado al servicio de la custodia presidencial donde permaneció hasta 1984, cuando sus actividades anteriores quedaron al descubrimiento.

En esa condición de agente de los servicios de inteligencia gubernamentales fue encargado de la custodia del propio presidnete Raúl Alfonsín, de la ex-presidente María Estela Martínez de Perón y del presidente del Gobierno español Felipe González entre otras personalidades.

En 1984, a raíz de algunos secuestros que sufrieron importantes empresarios argentinos y en los que se le acusó de participar, Guglielminetti debió huir del país.

Desde España, donde se refugió, el terrorista se comunicó telefónicamente con autoridades bonaerenses, para intentar un trato que le diera impunidad a cambio de información.

Estas llamadas permitieron ubicarlo y lograr su captura en Marbella (Sur de España). Desde entonces, se libró una batalla entre los represetantes argentinos y los abogados que Guglielminetti contrató para evitar su extradición concedida finalmente el 2 de Diciembre pasado.

Ahora cuando su traslado es inminente, las organizaciones de derechos humanos han presentado otras acusaciones contra Guglielminetti para intentar ampliar su enjuiciamiento por otros delitos.

Continúan las negociaciones para poner en libertad a los rehenes del Líbano

Beirut (Efe). — El enviado especial del Arzobispo de Canterbury al Líbano, Terry Waite, continuó ayer negociaciones secretas para conseguir la libertad de los cuatro estadounidenses en manos de la «Yihad (Guerra Santa) Islámica».

Por su parte, el medidor francés Rasah Raad partió hacia París con las condiciones para liberar a cuatro compatriotas suyos retenidos por la misma organización.

Terry Waite, enviado a Beirut el viernes por la máxima autoridad de la Iglesia Anglicana, expresó a su llegada que esperaba que los cuatro rehenes norteamericanos en manos de la «Yihad» sean puestos en libertad durante estas Navidades.

A este respecto, fuentes estadounidenses en Beirut declararon que Estados Unidos se propone «donar» cinco millones de dólares al Gobierno libanés para beneficiar a los musulmanes chiítas de los suburbios Sur de Beirut, la comunidad más pobre del Líbano.

Según las fuentes, Washington prevé que la donación económica puede ser «agradecida» por la «Yihad Islámica» con la puesta en libertad de los rehenes, que según fundamentalistas chiítas se hallan todavía en el valle libanés de la Bekaa.

Winnie Mandela liberada sin cargos

Tras comparecer ante el Tribunal de Magistrados

Johanesburgo (Efe). — Winnie Mandela, esposa del dirigente negro surafricano antisegregacionista Nelson Mandela, fue liberada ayer sin cargos, tras comparecer ante el Tribunal de Magistrados de Johanesburgo.

Winne, el 51 años fue detenida el domingo después de haber regresado a su casa de Soweto, de la que el sábado había sido desalojada por la política —y conducida a un hotel próximo al aeropuerto de Johanesburgo.

La esposa de Nelson Mandela, encarcelado desde hace 23 años, retornó a Soweto hace cuatro meses, desobedeciendo la orden de permanecer confinada en la localidad de Brandfort, en el estado libre de Orange, donde residía desde 1977.

El abogado de Winne Mandela, Akbar Ayob, indicó que su defendida se encuentra con «buen ánimo» y que trata de regresar a su casa a pesar de la prohibición gubernamental.

Ayob dijo asimismo que espera, que la Policía no la vuelva a arrestar aunque regrese a Soweto.

La detención de la esposa de Mandela provocó la protesta de numerosos grupos políticos de todo el Mundo, e incluso varios Gobiernos, como el de Pekín condenaron el hecho.

La detención de Winnie estuvo rodeada de una ola de disturbios en la que perdieron la vida siete personas.

Seis de ellas, de raza blanca, murieron al hacer explosión una bomba en un centro comercial de Amanzimtoti en las afueras de Durban, en la costa del océano Indico, donde pasan estos días las vacaciones de Navidad y Año Nuevo gran número de personas. Las víctimas fueron tres mujeres y tres niños.

Otra persona, de raza negra, murió en un enfrentamiento con la Policía como consecuencia de los disturbios registrados en la región rural de Moutas, habitada por población de color. La Policía disolvió a la multitud con balas de goma y gases lacrimógenos y arrestó a ocho manifestantes.

La esposa de Nelson Mandela, dirigente del opositor congreso Nacional Africano (ANC), dijo antes de ser detenida por la Policía que volvía a su casa con pleno conocimiento de lo que le podía ocurrir, ya que le habían dicho que si ponía el pie en ella la eliminarían.

Winnie Mandela volvió a Soweto después de sufrir un ataque en su casa de Brandfort, adonde había sido confinada por el Gobierno de Pretoria.

EL ministro de Justicia, Luis Legrange dijo el sábado que la señora Mandela no tenía que regresar a Brandfort necesariamente y que podía vivir en cualquier zona reservada a la población negra excepto en Soweto y en las barriadas limítrofes con Jahanesburgo.

Matizó el ministro que Winnie podía asistir a reuniones sociales pero que no podía, sin embargo, hablar en mítines políticos o acudir a ellos, así como tampoco estar accompañada por más de una persona.

Críticas de la Administración Reagan

La Administración Reagan criticó hoy al Gobierno blanco de Suráfrica por haber detenido a Winnie Mandela el sábado y reiteró su oposición al destierro de la esposa del líder negro encarcelado, Nelson Mandela.

Winnie Mandela que pasó la noche en la cárcel por haber violado la orden gubernamental que le prohibe estar en su casa de Soweto fue liberada hoy por orden judicial pero deberá comparecer ante un magistrado el próximo día 22.

El Gobierno estadounidense «deplora» la detención de Mandela y teme que ello pueda llevar a una nueva escalada de las tensiones dijo hoy el portavoz de la Casa Blanca, Larry Speakes.

Estados Unidos —agregó— se opone al destierro y a cualquier detención relacionada con una orden de destierro.

Por otra parte la Administración Reagan «condenó» el atentado con bomba registrado en un Centro comercial cerca de Durban.

AHORA EN **TAGRA.** C/. Vitoria 13. ☎ 20 91 48 — 20 28 52

Ordenador QL + Monitor + Impresora

156.250 Pts.

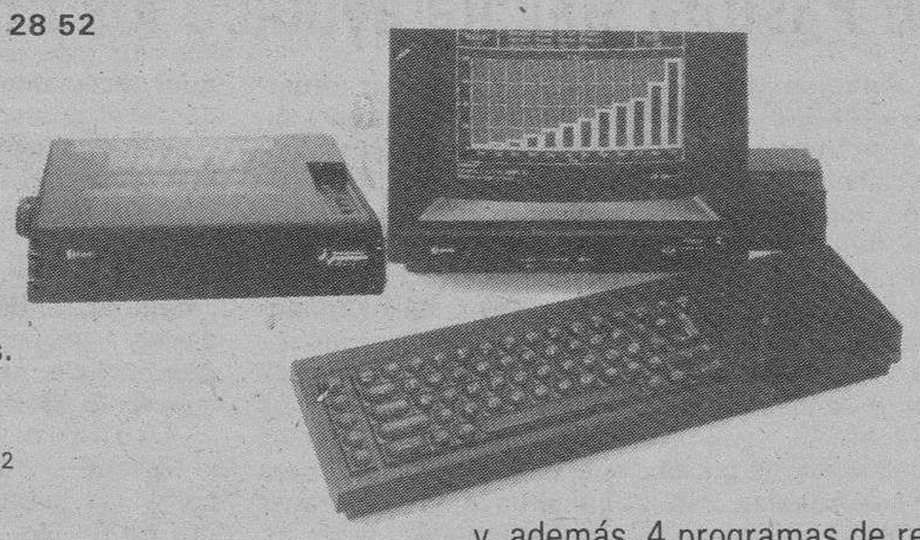

QL 79.500 Pts.

- Dos microprocesadores:
  MOTOROLA 68008 de 32 bits principal
  INTEL 8049 esclavo
- 48KB ROM para el sistema operativo y el Super-Basic
- 128KB RAM libres para usuarios
- 2 MICRODRIVES incorporados de 100KB cada uno
- 2 salidas para JOYSTICKS
- Salida para TV doméstica y monitor
- En color o blanco y negro
- ROM ampliable hasta 64KB
- RAM ampliable hasta 640KB
- 2 puertas de entrada-salida RS-232-C para periféricos
- RED LOCAL, interconexión de hasta 64 QL

Impresora 100 c.p.s. 66.500 Pts.

- Bidireccional
- Gráfica con control punto a punto
- Texto cinco tipos de letra: 40, 48, 71, 80, 96 ó 142 columnas
- Alimentación: por tracción o fricción

Monitor 27.500 Pts.

- Fósforo verde
- Gráfico 640x262 puntos
- Texto 24x80 columnas

y, además, 4 programas de regalo:

QL QUILL Tratamiento de textos — QL ARCHIVE Base de datos
QL ABACUS Hoja electrónica de cálculo — QL EASEL Gráficos

Opcional:
MONITOR EN COLOR de alta resolución 16 colores ..... 83.000 Pts.
UNIDAD DE DISCO de 3/1 pulgadas con una capacidad de 720KB formateados ... 93.000 Pts.

M.C.D. 2018

Burgos

Tres heridos al colisionar dos turismos en Miranda de Ebro

Burgos (DB).—Un herido grave y dos de carácter leve, se produjeron al colisionar dos vehículos en Miranda.

El hecho se produjo sobre las siete y media de la tarde en el kilómetro 318,600 de la carretera nacional I, Madrid-Irún, en el término municipal de Miranda de Ebro, al colisionar por alcance dos turismos. Uno de los vehículos tenía matrícula M-1759-AZ, y estaba conducido por Javier Marín Armiso, de 20 años, que resultó herido leve. El segundo automóvil tenía matrícula BI-0254-J, y a cuyo volante estaba Benedicto Marcos Robles, de 33 años, que también resultó herido de carácter leve. Practicó diligencias la Guardia Civil de Tráfico.

Detenido el autor de un robo

Según indica el Gobierno de la Guardia Civil de Pancorbo detuvieron el pasado día 21 a S. P. M., de 23 años, como presunto autor de un robo cometido en un domicilio de dicha localidad, de donde habían sustraído dinero en metálico, un collar y un reloj de oro.

Atraco en Lerma

El pasado sábado se produjo un atraco en el estanco de la Plaza Mayor de Lerma, en donde dos individuos —uno de ellos armado con un pistola— se apoderaron de 50.000 pesetas.

Aparece muerto en su domicilio

En la tarde del sábado 21 apareció muerto, en su domicilio de Vallunquera, Timoteo Mínguez Gutiérrez, de 72 años. Al parecer, la muerte se produjo por causas naturales y fue comunicada por el médico titular de Castrojeriz, finaliza la nota del Gobierno Civil.

ZX Spectrum + (64 K)
Teclado profesional
Aprende, trabaja, juega por
36.000 Pts.
★ TAGRA ★
C/. Vitoria, 13
☎ 20 91 48 - 20 28 52

Panorámica de los dos trenes tras el choque

Internacional

Siete muertos en Ferrara, Italia, al colisionar dos trenes a la entrada de la estación

Roma (Efe).—Siete personas murieron y otras cinco resultaron heridas en un accidente ferroviario ocurrido anoche a ocho kilómetros de la estación central de Ferrara, al Norte del país.

Según la versión oficial dada a conocer por la mañana, un tren local chocó por alcance con otro de mercancías, detenido ante una señaal de seguridad, la última antes de entrar en la estación.

Entre las causas del accidente, se barajan, a falta de un informe técnico detallado, una súbita caída de tensión de la red eléctrica, lo que pudo provocar un irregular funcionamiento del semáforo, o bien un fallo humano.

El tren de mercancías se componía de dos unidades y el de viajeros sólo de una, con unas treinta personas a bordo, que regresaban del trabajo. La cabina del conductor del electrotrén se empotró materialmente en el último vagón de mercancías.

Tres empleados de los ferrocarriles y cuatro pasajeros fallecieron instantáneamente.

Polonia: 18 muertos al explosionar una mina

Varsovia (Efe).—Dieciocho mineros murieron a consecuencia de la explosión de gas metano registrada a última hora del domingo en una mina de carbón del Sudeste de Polonia, informaron ayer las autoridades.

Un portavoz del Ministerio de minas polaco señaló que el minero dado por desaparecido a raíz de la explosión fue hallado ayer sin vida en una galería, a más de 200 metros de profundidad.

El accidente en la mina «Walrzych», en la región de Alta Silesia, ocasionó heridas de diversa consideración a otros ocho mineros que cumplían labores de mantenimiento en una sala de máquinas de la mina.

Según las mismas fuentes que anunciaron la presencia del ministro de Minería, Czyslaw Piotrowski, en el lugar del siniestro, los mineros lesionados se encuentran fuera de peligro.

La explosión de Walbrzych es la mayor catástrofe minera en Polonia desde 1982, año en que otros 18 mineros murieron en Byton (Alta Silesia) en un accidente similar.

En diversos accidentes registrados este año en las minas carboníferas de Polonia murieron hasta ayer un total de 33 obreros del sector.

Temblor de tierra en Canadá y en Italia

Washington (Efe).—Un importante seísmo, de 8,9 grados en la escala de Richter, se produjo en tres provincias del Noroeste canadiense, Columbia, Alberta y Saskatchewan.

El epicentro se localizó a 500 kilómetros al Oeste de Yellowknife, sin que se conozcan hasta el momento datos sobre posibles daños o víctimas personales.

El Instituto Nacional de Geofísica detectó una sacudida sísmica a las 07,47 Gmt que afectó a la provincia Sur de la Calabria, en la zona de Rossano (Cosenza).

La sacudida alcanzó una intensidad de 3,6 (4-5 grado escala Mercalli), y fue seguida por otras dos menores, a las 08,01 Gmt, de intensidades 3,2 (4 grado) y 2,7 (3 grado), respectivamente.

El pasado día 14 de Diciembre en la misma región Sur de Italia se registró otra sacudida de similares caraterísticas.

El marroquí autor del secuestro en Nantes será juzgado en Francia

Nantes (Francia). (Efe).—Abdel Karim Jalki, el autor del secuestro perpetrado en el palacio de Justicia de Nantes la pasada semana, será juzgado en Francia, según confirmaron ayer fuentes judiciales.

En principio, Abdel Karim Jalki, ciudadano marroquí, iba a ser expulsado anoche del territorio francés con destino a su país de origen

Nacional

Mató a su marido de dos puñaladas mientras dormía la siesta, por celos

Alhaurín de la Torre (Málaga) (Efe). — Victoria García Peña, de 34 años, detenida el domingo por la tarde como presunta autora de la muerte de su esposo mientras dormía la siesta, se ha declarado autora de los hechos ante la Guardia Civil.

Avisados por una vecina, agentes de la Benemérita acudieron al domicilio conyugal, situado en la urbanización «Los Pinos» de esta localidad malagueña, donde encontraron el cuerpo sin vida de Juan Ranea Valverde, que tenía 47 años.

El cadáver presentaba dos heridas en el tronco producidas por arma blanca, una de las cuales era de caracter mortal ya que había destrozado el corazón.

Al parecer, el crimen se produjo mientras Juan Ranea dormía la siesta y su esposa, con un cuchillo de cocina, le asestó dos puñaladas.

El matrimonio, que tenía cinco hijos, mantenía frecuentes altercados motivados por los celos.

Vecinos de la urbanización han declarado que la presunta parricida sufría frecuentes desequilibrios psíquicos motivados, al parecer, por la infidelidad conyugal de su esposo, que era conductor en una empresa de pompas fúnebres.

Cincuenta y cuatro personas perdieron la vida en la carretera durante el pasado fin de semana

Madrid (Europa Press). — Un total de 54 personas perdieron la vida en las carreteras españolas a consecuencia de los 43 accidentes que se registraron durante el pasado fin de semana, desde las dos de la tarde del pasado viernes, día 20, hata medianoche del domingo, según los datos provisionales facilitados por la Dirección General de Tráfico a las nueve y media de la mañana de ayer.

Solamente durante el domingo se produjeron 25 muertes, ocho de las cuales fueron provocadas por dos accidentes, uno en Salamanca donde resultaron muertas cinco personas al chocar una ambulancia con un camión y otro en la ronda de Andalucía (Sevilla), donde fallecieron tres personas al producirse una colisión múltiple entre dos camiones, dos turismos y una furgoneta.

El sábado, día 21, se registraron 17 accidentes, con 19 muertos y diez heridos graves y el viernes, nueve accidentes, con diez muertos y cuatro heridos graves. En total, durante todo el fin de semana resultaron heridas de gravedad 33 personas y otras 25 sufrieron heridas leves.

La Dirección General de Tráfico recomienda, como es habitual, que los conductores procuren no salir a la carretera cuando las condiciones climatológica sean adversas (niebla, lluvia y nieve, fundamentalmente) salvo que sea imprescindible. Asimismo, pide precaución en las zonas de Umbría, por la posible formación de placas de hielo y ofrece su servicio de información para todos los automovilistas que vayan a emprender viaje en las próximas fechas. A consecuencia de las últimas nevadas, es necesario el uso de cadenas en siete puertos de montaña, además del de Portalet, que está cerrado al tráfico.

El juez Barja devolvió las fianzas a los cinco empresarios de «Alcalá-20»

Madrid (Efe). — El juez Jacobo López Barja de Quiroga devolvió ayer las fianzas de diez millones que exigió hace dos años a los empresarios de la discoteca «Alcalá 20», en cuyo incendio perecieron 82 personas.

El titular del Juzgado de Instrucción 15 de Madrid dio un plazo de tres días a los cinco empresarios procesados para que constituyan, cada uno de ellos, una fianza de cuatro millones de pesetas.

Esta rebaja en la cuantía de las fianzas para disfrutar de libertad provisional fue acordada por la Audiencia Provincial de Madrid, al estimar en parte el recurso de los abogados defensores.

El incendio de la discoteca ocurrió el 17 de Diciembre de 1983. A los tres días, el juez decretó la prisión de los cinco empresarios, salvable con una fianza de 50 millones de pesetas para cada uno de ellos.

COMPRE SU COCHE USADO ANTES DEL 31 DE DICIEMBRE
A PRECIO DE OCASION
TODOS LOS COCHES REVISADOS
QUEREMOS LIQUIDAR NUESTRO STOCK
AUTOMOBA

M.C.D. 2018

Espectacular derrumbamiento. — *La foto nos muestra el estado en el que quedó un edificio de cinco pisos que se vino abajo, tras derrumbarse el techo de otro en construcción y colindante. El hecho ocurrió a primeras horas de esta tarde en la ciudad portuaria de Pusan, situada a unos 450 kilómetros de Seúl (Corea). Tres personas quedaron sepultadas entre los escombros y cuatro heridas de gravedad. (Telefoto Reuter-Efe).*

Rudd Lubbers:

«La entrada de España y Portugal en la CEE era inevitable»

Madrid (Efe). — La entrada de España en la CEE era «inevitable» porque Europa sin ella «no estaba completa frente a Estados Unidos y Japón», dijo el primer ministro holandés, Ruldd Lubbers.

En su intervención en un programa especial de TVE con motivo de la entrada de España en la CEE, Lubbers dijo que con la incorporación de los dos países ibéricos «está cerrada la CEE.

Debemos detenernos y trabajar ahora con la integración para mostrar al Mundo que podemos hacer verdaderamente una Europa unida, fuerte y abierta».

Lubbers destacó que la integración de España supondrá al menos tres ventajas: mostrar una Europa fuerte al Mundo, la ampliación del mercado y las relaciones con Iberoamérica y el Norte de Africa.

El primer ministro democristiano opinó también que «es imposible participar en un proyecto económico-político sin participar en un proyecto común de defensa».

«La comunidad es algo distinto de la OTAN», dijo Lubbers, quien puso el ejemplo de Irlanda, que pertenece a la CEE y «sigue la política exterior común de las Comunidades Europeas» y sin embargo no pertenece a la OTAN.

También opinó que «hasta cierto punto, es posible hablar de seguridad en Europa sin tener a Estados Unidos como parte del diálogo» destacó que igual que se ha diseñado el programa tecnológico «Eureka», «es probable que lleguemos a elaborar otros programas conjuntos».

El primer ministro dijo que su país apoyó la entrada de España y Portugal por el papel de Europa como conjunto de naciones democráticas y también por «las ventajas que aporta una ampliación del mercado».

«Sabemos por experiencia las ventajas que aporta un engrandecimiento del mercado, aunque sea difícil. Al competir con otros países, las empresas, fábricas y compañías españolas van a experimentarlo», dijo Lubbers.

Entre las desventajas, el primer ministro destacó «que se complicará el proceso de toma de decisiones en el seno de la Comunidad». En ese sentido, dijo que el jefe del Gobierno español, Felipe González, «es una persona muy cooperativa, aunque trabaje sin olvidarse de los intereses de España».

Descubren en Francia una red de tráfico de droga, vía España

Un helicóptero atravesó el territorio español sin el correspondiente permiso de vuelo

Valence (Francia) (Efe). — Tres alemanes fueron detenidos en la región de Valence (centroeste de Francia) por su implicación en un tráfico de droga procedente de Marruecos y con destino a la RFA, vía España y Francia.

Los policías franceses consiguieron decomisar unos 230 kilos de hachís, valorados en unos siete millones de francos (unos 875.000 dólares).

Según indicaron fuentes oficiales, la Policía pudo descubrir esta red a raíz de informaciones facilitadas por un grupo de cazadores que observó, el domingo, el comportamiento sospechoso de un helicóptero en el Macizo del Vercors (Alpes franceses).

Los cazadores vieron como el aparato aterrizaba en el patio de una granja abandonada y de él descendían dos hombres con un cargamento.

Pocos minutos después el helicóptero volvía a despegar, mientras los cazadores avisban a la Policía, que se trasladó inmediatamente al lugar.

Según descubrieron los policías después de interrogar a los dos alemanes que hallaron allí, la droga encontrada procedía de Marruecos.

Al parecer, el helicóptero atravesó toda España sin ningún permiso de vuelo y penetró ilegalmente en Francia.

Al llegar a la región de Valence, el piloto desembarcó a sus pasajeros y al cargamento para dirigirse a un pequeño aeropuerto de la zona y conseguir carburante sin levantar sospechas.

No obstante, cuando volvió para recoger a sus cómplices, el piloto vio a los policías cerca de la granja y despegó nuevamente, intentando huir.

Varias horas después fue a su vez detenido por la Policía en otro aeropuerto de la región donde se vio obligado a aterrizar.

Fuentes del aeropuerto de Perpiñán (Sur de Francia), donde habían hecho escala los traficantes, indicaron que el helicóptero llegó el domingo procedente de Gerona a ese aeropuerto.

Según la investigación policial el punto de partida de los traficantes fue la ciudad de Málaga.

Al parecer, un ciudadano alemán residente en esta ciudad alquiló la semana pasada el helicóptero a la compañía «Heli-Flight» de Francfort (RFA).

La intención de los traficantes, según los policías franceses, era llevar la droga a Munich, haciendo «pequeñas escalas» en diversos aerpuertos de España y Francia.

Para construir un camping

Convenio entre el Ayuntamiento de Villarcayo y la Consejería de Turismo

Valladolid (Efe). — La Consejería de Tranpsortes, Turismo y Comercio ha firmado cuatro convenios con otros tantos Ayuntamientos de la región.

Mediante tres de estos convenios, el gobierno autónomo se compromete a subvencionar la construcción de campings de proiedad municipal y en el cuarto a subvencionar la instalación de frigoríficos en mataderos.

Los Municipios que han firmado con la Consejería convenios para construcción de campings son los de Villarcayo (Burgos), los Santos (Salamanca) y Herrera de Pisuerga (Palencia).

Los Ayuntamientos de Villarcayo y Los Santos serán subvencionados con 6,5 millones de pesetas, mientras que Herrera de Pisuerga recibirá una ayuda de dos millones.

Estos convenios se inscriben dentro del programa de ayudas económicas iniciado por la Consejería de Transportes, Turismo y Comerecio para la construcción de campings.

La Junta subvencionará a los Ayuntamientos acogidos a estas ayudas con el setenta por ciento del presupuesto, siempre que éste no supere los siete millones de pesetas.

El cuarto convenio se ha firmado con el Ayuntamiento de La Bañeza (León) para la instalación de un sistema frigorífico en el matadero municipal.

La Consejería subvencionará esta instalación frigorífica con 3.420.000 pesetas, de los 9.771.000 pesetas del presupuesto global.

Estos convenios fueron autorizados por el gobierno autónomo el pasado día 19, durante la última reunión de la Junta de Consejeros.

Nueva ley agraria en Estados Unidos

Washington (Efe). — El presidente norteamericano, Ronald Reagan, firmó hoy la nueva ley agraria que pretende reducir precios y aumentar las ayudas estables y confesó que fue necesaria «la obstinación de una mula» para hacerla pasar en el Congreso.

La nueva ley, que tendrá una validez de cinco años, «contribuirá a que los agricultores norteamericanos recuperen su competitividad en los mercados mundiales», aseguró el titular de la Casa Blanca.

Agregó que representa «un paso adelante» para que la agricultura norteamericana reclame los mercados perdidos, aunque admitió que se podían haber hecho más esfuerzos para rebajar su coste.

Sus críticos indican que se trata del proyecto legislativo agrícola más caro de la historia de Estados Unidos.

Tan sólo en los años fiscales de 1986, 1987 y 1988, la Administración Reagan deberá destinar 52.000 millones de dólares en programas de asistencia a productos básicos del campo.

Después de firmar el proyecto, Reagan, acompañado del secretario de Agricultura, John Block, mantuvo un coloquio televisado vía satélite con varios periodistas especializados en el tema agrícola.

Miles de personas ante la capilla ardiente del general Atarés

El gobernador y el arzobispo fueron abucheados

Pamplona (Europa Press). — El arzobispo de Pamplona, José María Cirarda, el delegado del Gobierno en Navarra, Luis Roldán y otras autoridades fueron abuecheadas por algunas personas que se encontraban en las inmediaciones de la capilla ardiente del general Juan Atarés Peña, instalada en la comandancia de la Guardia Civil de Pamplona.

A las diez de la noche, dos horas después de haber sido instalada, más de mil personas habían pasado por la capilla ardiente.

El capellán de la comandancia celebró una misa a la que asistieron autoridades.

Al concluir la ceremonia, cuando Luis Roldán abandonaba la comandancia, una persona gritó «un aplauso para el gobernador, que lo hace muy bien», momento en el que el público que esperaba fuera le abucheó.

Por otro lado, el arzobispo de Pamplona, José María Cirarda, fue abucheado cuando accedió a la comandancia de la Guardia Civil por la puerta principal, para trasladarse posteriormente a la capilla ardiente.

Entre las personas agrupadas en el exterior de la comandancia reinaba un ambiente de cierta tensión.

M.C.D. 2018

Un momento del acto celebrado ayer por el Real Burgos

En el Real Burgos también es Navidad

Entrega de aguinaldos y vacaciones para la plantilla

Burgos (DB). — También es Navidad en la familia del Real Burgos C. F. En la jornada de ayer, en un céntrico hotel de esta capital tuvo lugar un sencillo y emotivo acto con motivo de las entrañables fiestas navideñas. Acto organizado por la directiva del Real Burgos.

Reinó la armonía, los deseos de paz se extendieron entre los asistentes y el protocolo quedó en un segundo plano. En representación del alcalde asistió el señor Del Diego Simón que junto al capitán general, presidente del Burgos, directivos, cuadro médico, capellán del Club y otras representaciones presidieron la fiesta navideña.

Lugares destacados ocuparon los delegados del Colegio de Entrenadores y de Fútbol; entrenador del primer equipo de la ciudad, José Antonio Irulegui (hoy recibirá el premio de Popular 85 de Antena-3), a partir de las 13,00 en la discoteca Armstrong, directivos del Tizona; Luis Ortega autor del escudo del Real Burgos y miembros de las Peñas.

En esta entrañable fiesta se detectó la presencia de los jugadores y entrenadores de las plantillas de profesionales, aficionados, juveniles, infantiles y alevines, así como ex-directivos de la época de Félix Castrillo.

Se abrió la convocatoria con palabras de Antonio Marañón. Aprovechó la ocasión para felicitar las Pascuas. Huyó del protocolo y tuvo palabras de agradecimiento a los asistentes. Indicó que el año 1985 pasará a la historia por el ascenso y espera que 1986 sea por lo menos igual. Concluída su cálida intervención hizo entrega de una placa a Luis Ortega, conocido pintor burgalés, autor del escudo del Club. Seguidamente, hizo efectivos varios talones a la Delegación de Fútbol, Vadillos, Villarcayo, Peña Antonio José y San Esteban por su colaboración con el Real Burgos. Finalmente se entregaron banderines al Colegio de Entrenadores y de Arbitros.

Seguidamente después, Enrique del Diego Simón tomó la palabra. Disculpó la ausencia por enfermedad de la primera autoridad municipal. Calificó el acto en alegre en dos direcciones: una por marcar la Navidad y otra, la excelente marcha del equipo. Tuvo palabras de elogio con la Peña «Pacheta» y destacó el papel importante de los periodistas. Terminó su intervención donde el léxico culto sobresalió, haciendo alusión a la identificación del Ayuntamiento con el Club y esperando que 1986 marque hitos importantes en la marcha del equipo donde nadie va a regalar nada.

Concluyó la fiesta con un vino español y los deseos de felicidad, nuevas metas deportivas junto a la continuidad del binomio club-afición.

Vacaciones en el Club

Ayer, después del entrenamiento, comenzaron las vacaciones para cuantos forman la plantilla profesional del Real Burgos. Los entrenamientos se reanudarán el jueves de cara al partido con el Figueras. Este encuentro se jugará a las 13,30 y será arbitrado por Moreda Alejandre.

El «míster» no podrá contar con Mata ya que el día 26 de Diciembre, como ya saben nuestros lectores contraerá matrimonio. La incorporación del jugador a la disciplina del club se producirá el próximo lunes. Por lo demás, la tranquilidad reina en la gran familia del Real Burgos. Hoy, tendrán sus integrantes los clásicos aguinaldos. En tiempo de Navidad, amigo lector. El balón descansa, los profesionales también. Sólo nos queda, decir a todos ustedes que pasen una muy feliz Navidad.

Un deseo sincero mientras nos hacemos eco de la noticia llegada de Seatle (Estados Unidos) donde se dice que el equipo UCLA se ha proclamado campeón de este país, después de un partido de 166 minutos de duración contra la American University, a la que venció por uno a cero.

En suma, estimado lector, ¡Feliz Nochebuena!

Continúa la preocupación

Los clubs de fútbol sin recibir el dinero de las quinielas

Madrid (Colpisa). — La recaudación de las quinielas de la pasada jornada apenas superó los 1.400 millones de pesetas. Es la segunda vez en la temporada que las recaudaciones de las quinielas no alcanzan la cifra media presupuestada por la Liga profesional: 1.580 millones de pesetas. La bajada de la recaudación de las quinielas está preocupando someramente a la Liga Profesional, al repercutir en el porcentaje que de ellas se destina a los clubs para solucionar sus casi 21.000 millones de pesetas. Existe cierto miedo a que el conflicto sea irreversible si a partir del próximo mes de Enero si los clubs no comienzan a recibir dinero de las quinielas, como hasta ahora sucede para pagar sus deudas.

Los clubs de fútbol no han recibido aún una sola peseta de las recaudaciones de las quinielas de esta temporada. Son ya 17 las jornadas disputadas, prácticamente la mitad de las que contaba con quinielas, las jugadas y los clubs siguen manteniendo sus deudas y, además, incrementándolas. Hasta este momento, solamente la promesa de una solución, de recibir dinero de las quinielas, ha servido para que los acreedores de los clubs hayan accedido a renegociar las deudas o a esperar un poco más el pago definitivo.

La mayoría de los clubs se han visto obligados a retrasar el pago de sus deudas en los plazos ya superados. Esta circunstancia ha influido para que en los cuatro meses que se llevan disputando los partidos de esta temporada se hayan incrementado aún más las deudas. Se da ya por seguro que el importe de estas deudas superan ya los 21.000 millones de pesetas.

Por todo ello la Liga Profesional confía en que el próximo mes de Enero comience a llegar a sus arcas el dinero correspondiente a los porcentajes del uno por ciento que recibirá directamente de la Dirección General del Tesoro, y del 2,5 por ciento que aportará el Consejo Superior de Deportes del porcentaje que a dicho organismo le corresponda del dinero de las quinielas. Varios dirigentes de clubs han asegurado que si este dinero no llega el próximo mes de Enero.

En torno a varias reclamaciones

El Comité de Competición tomó diversos acuerdos

Burgos (DB).— Relación de las sanciones por el Comité de Competición de esta Delegación Provincial de Fútbol, correspondientes a diversas reclamaciones interpuestas por varios equipos, sobre alineaciones indebidas de jugadores en algunos encuentros.

Campeonato provincial de alevines, «Trofeo Caja de Ahorros Municipal de Burgos».— Una vez resuelta la información abierta para esclarecer la alineación indebida de un jugador del Crucero Club de Fútbol en su encuentro ante el Club Deportivo Peña Antonio José de la 7.ª jornada del campeonato provincial de alevines, grupo «B», este Comité de Competición acuerda:

Decretar la nulidad del encuentro celebrado el día 7 de Diciembre y que terminó con el resultado de Peña Antonio José, 2; Crucero C.F., 0.

Repetir el encuentro en el campo neutral que en su día designe este Comité de Competición.

Todos los gastos ocasionados con ocasión de la celebración del nuevo encuentro correrán a cargo del Crucero Club de Fútbol.

Campeonato provincial de infantiles, «Trofeo Viajes Clunia».— Una vez resulta la información abierta para esclarecer la alineación indebida de un jugador de la Asociación Deportiva Capiscol, en su encuentro ante el Grupo de Empresas Renfe de la 5.ª jornada del campeonato provincial de infantiles, grupo «C», este Comité de Competición acuerda:

Decretar la nulidad del encuentro celebrado el día 24 de Noviembre, y que terminó con el resultado de Grupo de Empresas Renfe, 2; A.D. Capiscol, 3.

Repetir el encuentro en el campo neutral que en su día designe este Comité de Competición.

Todos los gastos que se ocasionen con la celebración del nuevo encuentro correrán a cargo del Asociación Deportiva Capiscol.

Primera regional juvenil, «Trofeo Inmobiliaria Río Vena».— Una vez resuelta la información abierta para esclarecer la alienación indebida de un jugador del Racing Lermeño Club de Fútbol, en su encuentro ante el Firestone, de la 7.ª jornada del campeonato de primera regional juvenil, grupo Sur, este Comité de Competición, acuerda:

Decretar la nulidad del encuentro celebrado el día 1.º de Diciembre, y que terminó con el resultado de Racing Lermeño Club de Fútbol, 2; Firestone, 1.

Repetir el encuentro en el campo neutral que en su día designe este Comité de Competición.

Todos los gastos que se ocasionen con la celebración del nuevo encuentro, corren a cargo del Racing Lermeño Club de Fútbol.

Finalizada la primera vuelta

El Madrid, campeón de Invierno por vigesimosegunda vez

Madrid (Efe).—El Real Madrid se proclamó el domingo campeón de invierno de la temporada 1985-86, un título que se otorga oficiosamente al equipo que permanece en cabeza de la Primera División, al término de la primera vuelta del Campeonato de Liga de fútbol.

Los madridistas alcanzan el título por vigesimosegunda vez en su historia e igualan la máxima cota de 27 puntos, conseguida por ellos mismos en la temporada 68-69 —dieciséis equipos en Primera— y 77-78, el Atlético de Madrid, en 1980-81, y el Barcelona, la pasada temporada.

Cada vez que un equipo logró esos veintisiete puntos al final de la primera vuelta alcanzó el título, salvo en el caso del Atlético de Madrid la temporada 1980-81, que acabó cediendo el primer puesto a la Real Sociedad.

El Real Madrid obtuvo el primer campeonato invernal precisamente en el primer año en que se disputó la Liga, 1928-29. Sus veintiún títulos restantes fueron en 1931-32, 1935-36, 1948-49, 1949-50, 1953-54, 1954-55, 1956-57, 1957-58, 1959-60, 1960-61, 1961-62, 1962-63, 1964-65, 1966-67, 1968-69, 1971-72, 1974-75, 1977-78, 1982-83, 1983-84 y 1985-86.

El siguiente club en títulos es el Barcelona, con nueve.

Veintiséis puntos en la primera vuelta se lograron en seis oportunidades, cinco de ellas protagonizadas por el Real Madrid y una por la Real Sociedad. Los madrileños fueron campeones al final en cuatro de esas ocasiones, aunque se da la coincidencia que la última vez que dos equipos lograron esos puntos luego no tuvieron el título final. Fue el caso de la Real Sociedad, en la temporad 79-80 y del Real Madrid en la 82-83.

En toda la historia de la Primera División española el campeón de invierno coincidió con el campeón de Liga en veintitrés ocasiones. Los títulos «dobles» fueron conseguidos por el Real Madrid, en 14 ocasiones; Athletic de Bilbao y Barcelona, en 3 y Atlético de Madrid, Betis y Valencia, en una ocasión.

M.C.D. 2018

Más de ocho millones para los de 14

Más de ocho millones de pesetas cobrarán los 29 acertantes de 14 resultados en la quiniela de fútbol correspondiente a la 17.ª jornada, disputada el domingo.

Cada uno de los 29 máximos acertantes cobrará exactamente 8.272.697 pesetas; los 935 de trece aciertos recibirán 256.586 pesetas y los 15.493 de doce, 15.485 pesetas.

La recaudación ha sido de 1.430.153.355 pesetas y el 55 por ciento destinado a premios supone 719.724.676 pesetas, con 239.908.225 para cada categoría.

Los de seis, a poco más de 16.000 pesetas

Cada uno de los 1.052 acertantes de seis resultados que han aparecido al ciento por ciento del escrutinio de la Quiniela Hípica del domingo, percibirán 16.174 pesetas.

Los de cinco aciertos, 30.101, cobrarán 565 pesetas, mientras que los 241.253 boletos aparecidos con cuatro resultados correctos, no cobrarán esta semana al ser la cantidad a percibir menor de 250 pesetas.

La recaudación de esta semana ha ascendido a 61.873.580 pesetas, de los que se han destinado a premios 34.030.469.

La combinación ganadora es la siguiente:

1.ª carrera: (4) «Eco».
2.ª carrera: (10) «Gold Domino».
3.ª carrera: (2) «Kermoss».
4.ª carrera: (2) «Rubio Loco».
5.ª carrera: (3) «Lord Brun».
6.ª carrera: (7) «Añover».

Olimpismo

El español Samaranch, llegó a Munich

Munich (Efe).—El presidente del Comité Olímpico Internacional, Juan Antonio Samaranch, se reunió en Munich con el presidente de la Federación Internacional de Tenis, Philppe Chatrier, para tratar de los problemas derivados de la inclusión del tenis en los Juegos Olímpicos a partir de Seúl'88.

Los problemas que plantea la introducción del tenis en el programa olímpico, especialmente el de saber qué jugadores serán autorizados a participar en los Juegos, estarán en la agenda de la reunión que el 8 de Febrero celebrará en Lausana la Comisión de Admisión de los Juego Olímpicos.

La vuelta del tenis a los Juegos se acordó en la sesión del COI en Baden Baden en 1981. El tenis fue deporte de exhibición en los Juegos de Los Angeles, en 1984 y volverá como deporte olímpico en Seúl'88.

Tenis

Ecos de la final de Copa Davis

Bonn (Efe).— La Prensa germano-occidental celebró ayer sin reparos el triunfo del as alemán del tenis Boris Becker sobre el número tres del Mundo, el sueco Mats Wilander, en la final de la Copa Davis disputada el fin de semana.

La gran victoria de Becker sobre el número tres mundial, que estuvo a punto de producir el milagro, se vio al final empañada por la posterior derrota de su compatriota Michael Westphal ante el sueco Stefan Edberg en el último y decisivo partido, que dio la victoria a Suecia por 3-2.

El propio presidente del Comité Olímpico Internacional, Juan Antonio Samaranch, que asistió a la final, comentó entusiasmado, según el diario «Express», de Colonia, «así es Boris el número uno del Mundo».

El campeón de Wimbledon, que cumplió recientemente la mayoría de edad (18 años), afirmó haber realizado su mejor partido con la única excepción del segundo set, perdido por 2-6.

Para su entrenador, dentro de un año, Boris Becker será capaz de realizar siempre partidos tan redondos como el de ayer sin posibles altibajos.

«Por el momento, reconoció el técnico, Boris no está aún completo ni como persona ni como jugador».

La Prensa elogia también unánimemente a Michael Westphal, número 51 de la clasificación mundial, que fue capaz de resistir dos horas y 14 minutos antes de sucumbir en el partido decisivo ante el sueco Stefan Edberg, quinto entre los mejores jugadores del Mundo.

El diario «Express» elogia sus saques, «auténticos cañonazos, casi como los de Boris», pero escribe que su rival sueco fue creciéndose poco a poco hasta acabar dominándole en un partido lleno de emoción y de nervios, éstos entre el público.

El mismo diario relata que un espectador fue expulsado de la sala después de abofetear a la mujer, a la que culpaba de haber provocado uno de sus abucheos intempestivos una doble falta de Westphal.

Mientras tanto, algunos diarios se refieren a los fabulosos contratos publicitarios que podrá firmar Becker gracias a sus triunfos y la incansable actividad de su manager, el rumano Ion Tiriac.

Así, por el momento es la firma de artículos deportivos «Puma» quien tiene a Becker; por quien pagó en su momento 600.000 marcos (más de 38 millones de pesetas), pero ese contrato caduca a finales de 1987, y la rival «Adidas» está ya al acecho.

Hay quien dice que Adidas estaría dispuesta a comprar a Becker por diez millones de marcos (más de 600 millones de pesetas), pero el jefe de esa firma, Horst Dassler, lo niega explicando que él no es el «Deutsche Bank».

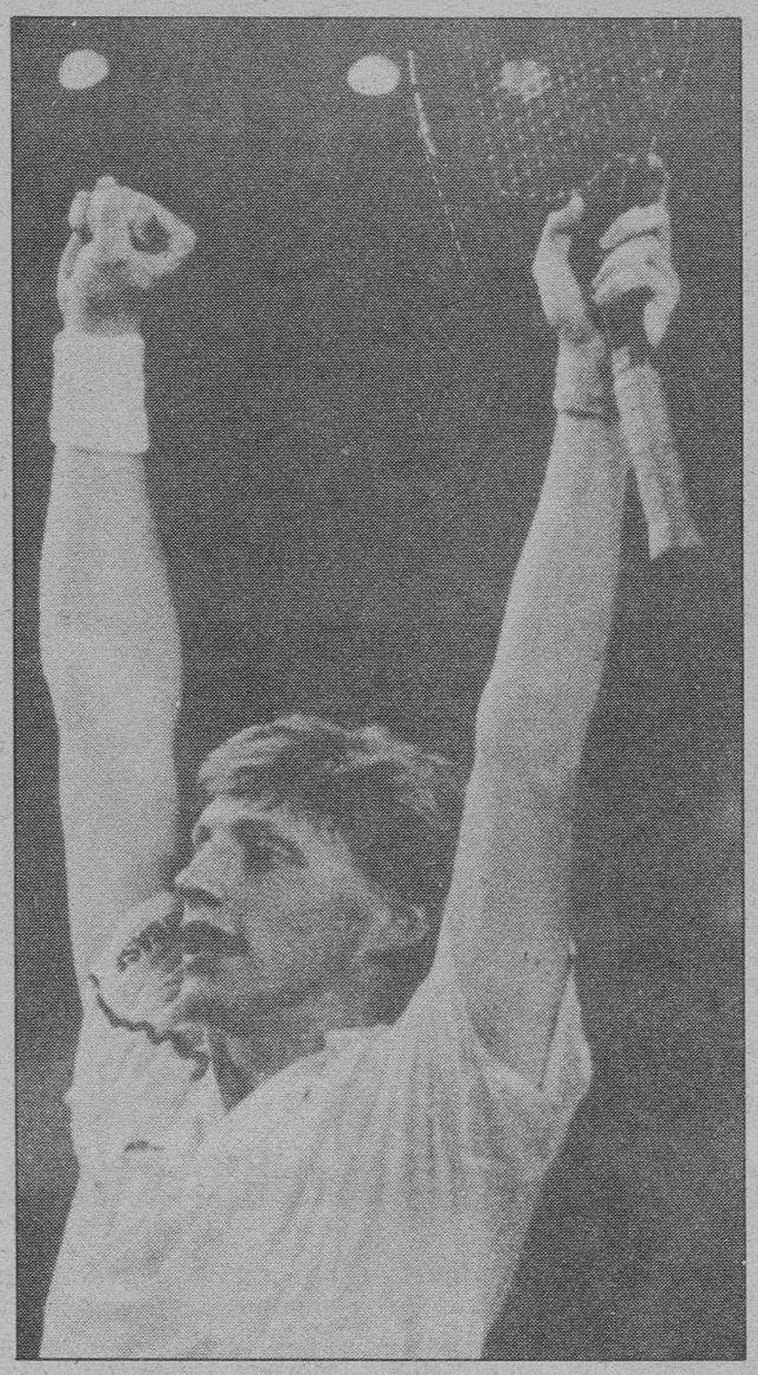

Boris Becker

La Prensa sueca ensalza a Edberg

Si la Copa Davis tiene nombre propio para la Prensa alemana con Boris Becker, los matutinos suecos hacen lo propio con Stefan Edberg.

«Héroe» y «Edberg, el séptimo cielo» son algunos de los piropos que la Prensa sueca dedica al joven jugador, que ocupa la primera página de todos los periódicos.

«Svenska Dagbladet», diario conservador, que destaca en su primera una victoria patética, dice que Stefan Edberg «ha sido el héroe de esta final al conseguir el punto decisivo en un partido palpitante con Michael Westphal».

Para el liberal independiente «Dagnes Nyheter», el triunfo de Edberg pasará a la historia. El periódico inserta también una fotografía del joven tenista manteado por sus compañeros.

El socialdemócrata «Aftonbladet» titula «El beso de la victoria» debajo de una inmensa foto de Edberg abrazando la «ensaladera de plata», similar a la que publica también en Primera «Expeseen», con Edberg abrazado por dos jóvenes muchachas simpatizantes del equipo sueco.

Boris Becker ganó 160.000 dólares

La estrella alemana del tenis, Boris Becker, de 18 años, ganó durante los torneos de la Copa Davis de 1985 más de 160.000 dólares (unos 25.600.000 pesetas), informó hoy la Federación Alemana de Tenis.

Sólo por su participación en la final de la Copa Davis en Munich, el fin de semana pasado, Becker percibió 50.000 dólares (más de 8 millones de pesetas).

Becker, que ganó los dos únicos puntos para Alemania en esa final al derrotar a los tenistas suecos Mats Wilander y Stefan Edberg, perdió en el encuentro de dobles y Suecia quedó campeona de la Copa Davis 1985.

Por el contrario, los compañeros de Becker en la final, Andreas Mauerer y Michael Westphal sólo ganaron 7.200 y 6.400 dólares (1.152.000 y 1.024.000 de pesetas), respectivamente.

Ivan Lendl sigue en cabeza de la clasificación ATP

El checoslovaco Ivan Lendl encabeza la clasificación por ordenador de la Asociación de Tenistas Profesionales, una vez disputado el torneo de Adelaida.

La clasificaión ATP queda así: 1.º Ivan Lendl (Tch); 2.º John McEnroe (USA); 3.º Mats Wilander (Swe); 4.º Jimmy Connors (USA); 5.º Stefan Edberg (Swe); 6.º Boris Becker (Frg); 7.º Yannick Noah (Fra); 8.º Anders Jarryd (Swe); 9.º Kevin Curren (USA); 10.ª Miloslav Mecir (Tch); 11.º Joakim Nystrom (Swe); 12.º Tim Mayotte (USA); 13.º Paul Annacone (USA); 14.º Johan Kriek (USA); 15.º Andrés Gómez (Ecu); 16.º Henri Leconte (Fra); 17.º Scott Davis (USA); 18.º Brad Gilbert (USA); 19.º Tomas Smid (Tch); 20.º Martín Jaite (Arg).

Baloncesto

Calendario de la segunda fase de Primera «B»

Madrid (Efe). — El calendario para la segunda fase de la Liga Nacional de Primera «B» de balonceto, serie B-1, es el siguiente:

Serie B-1

Primera vuelta:
1.ª jornada (12-1-86)
Caja Bilbao-TIZONA
Bancobao-Feiraco
Canarias-Náutico Tenerife
Oximesa-Caja de Ronda
2.ª Jornada (19-1-86)
Caja de Ronda-Caja Bilbao
Náutico Tenerife-Oximesa
Feiraco-Canarias
TIZONA-Bancobao
3.ª jornada (26-1-86)
Caja Bilbao-Bancobao
Canarias-TIZONA
Oximesa-Feiraco
Caja de Ronda-Náutico Tenerife
4.ª jornada (2-2-86)
Náutico Tenerife-Caja Bilbao
Feiraco-Caja de Ronda
TIZONA-Oximesa
Bancobao-Canarias
5.ª jornada (9-2-86)
Caja Bilbao-Canarias
Oximesa-Bancobao
Caja de Ronda-TIZONA
Náutico Tenerife-Feiraco
6.ª jornada (16-2-86)
Caja Bilbao-Feiraco
TIZONA-Náutico Tenerife
Bancobao-Caja de Ronda
Canarias-Oximesa
7.ª jornada (23-2-86)
Oximesa-Caja Bilbao
Caja de Ronda-Canarias
Náutico Tenerife-Bancobao
Feiraco-TIZONA

La segunda vuelta se jugará los días 2, 9, 16 y 23 de Marzo y 6, 13 y 20 de Abril.

Nota oficial de la Federación burgalesa de Baloncesto

Para el encuentro a celebrar el próximo domingo día 29 a las 18 horas en el polideportivo municipal frente al CAI Zaragoza en categoría Junior, han sido seleccionados los siguientes jugadores, para formar para de la selección burgalesa:

Federico Pérez Goitia (C.B. Tizona), José Ruiz (C.B. Tizona), José Antón, (C.B. Tizona), Tomás Madrid (C.B. Tizona), Amable Corcuera (C.B. Tizona), Pablo López (C.B. Tizona), José Manuel Luis Lozano (Club Gromber), José Manuel Prada (Club Gromber), Ignacio Niño (Club Gromber), Oscar Ramírez (Club Gromber), Ramón Martínez (Club Gromber), David Saiz (Club Gromber).

Dichos jugadores se personarán el próximo jueves día 26 a las 19,30 horas en el domicilio de esta Federación Burgalesa de Baloncesto, calle Avellanos número 7, primero.

Los deportistas del año

Said Aouita y José Luis González, los mejores para «Efe»

Madrid (Efe). — Los atletas Said Aouita (Marruecos) y José Luis González (España) han sido elegidos los mejores deportistas mundial y español, respectivamente, del año 1985, según el resultado de una encuesta realizada entre los especialistas en Deportes de la Agencia «Efe».

Las votaciones para los primeros puestos fueron muy cerradas, aunque al final se decantaron hacia los hombres que luchan contra el crono en las pistas.

El marroquí Said Aouita, vencedor en la categoría mundial protagonizó una temporada extraordinaria. Ciertamente no pudo con los cinco records mundiales que quería batir, pero lo logrado habla por sí solo.

Said Aouita estableció el record mundial de 5.000 metros en 13:00.40; el de 1.500 en 3:29.45; la mejor marca mundial de 3.000 lisos, en 7:32.94; la segunda mejor marca mundial de la milla en 3:46.92 y la segunda mejor marca mundial de 2.000 en 4:54.02.

El segundo puesto fue para el soviético Garry Kasparov, el más joven campeón mundial de ajedrez de la historia. Después de una maratoniana final destronó a su compatriota Anatoli Karpov. Y el tercero se lo adjudicó el norteamericano volador, Freddy Spencer, que consiguió un difícil doblete en el mundial de velocidad en motociclismo, al imponerse netamente en la categoría de 250 y 500 c.c.

En España, el triunfo fue para José Luis González, recordman nacional de 1.500, milla y 5.000, todo ello esta temporada. Consiguió primero el de 5.000, con la sexta mejor marca mundial, en 3:30.92 y finalmente el de la milla con la tercera mejor marca mundial, en 3:47.79.

El segundo lugar fue para Severiano Ballesteros, que en 1985 ganó, en Estados Unidos, el USF 6 G. Classic de Nueva Orleans y en Europa el Carroll—s Irish Open, el Open de Francia, el Sanyo Open de El Prat, el World Match Play en Wenworth, el Benson Open de España y el campeonato de España para profesionales.

M.C.D. 2018

Esquí

Las estaciones españolas se modernizan contra los aludes

Madrid (Efe). — Las estaciones españolas de esquí contarán próximamente con un nuevo producto explosivo contra los aludes que harán innecesarios los métodos artesanales para evitarlos.

Las estaciohes de Baqueira Beret y Formigal están pendientes de la autorización administrativa para albergar en sus instalaciones un nuevo material explosivo fabricado por la empresa española Río Blast, filial de ERT.

Desde hace un año estas empresas trabajan en un programa experimental de utilización de explosivos para prevenir las avalanchas de nieve en las estaciones de esquí y montaña.

Este programa se inició el pasado mes de Enero cuando se produjo un alud en Candanchú que costó siete vidas.

Los técnicos de ERT han trabajado con especialistas internacionales como la Asociación para el Estudio de la Nieve y las Avalanchas de Francia y el Instituto Federal Suizo para el Estudio de la Nieve y las Avalanchas que recomiendan la utilización de explosivos para casos como los que se producen en España.

Según señalaron a «Efe» técnicos de ERT, la utilización de explosivos precisa de condiciones ambientales especiales en cuanto a temperatura y humedad, temperatura de la nieve y tipo de cristales que sólo se dan en determinados momentos, por lo que es necesario disponer siempre de estos explosivos.

Los especialistas de ERT señalaron que las pequeñas cantidades utilizadas hacen prohibitivas a las estaciones la construcción, mantenimiento y vigilancia de polvorines convencionales, por lo que esto debe hacerse en pequeños polvorines tipo caja fuerte.

El material explosivo diseñado por ERT se ha obtenido a partir de la sabulia, que incluye en su composición trinitolueno.

Dentro del programa de ERT se pretende regalar los polvorines a las estaciones de esquí que lo soliciten y las dos primeras han sido la de Formigal y la de Baqueira Beret.

El director de la estación de esquí de Formigal, José María Abos, dijo a «Efe» que están pendientes de la autorización administrativa para albergar en los polvorines el citado explosivo.

Atletismo

Concentración nacional de este deporte en Burgos

Burgos (DB). — Del 26 al 29 de Diciembre, en la Residencia Infantil «Fuentes Blancas» tendrá lugar una concentración nacional de atletismo, bajo la organización de la Diputación Provincial con la colaboración del Ayuntamiento, Federación Española y Burgalesa.

El cuadro de entrenadores es el siguiente: Jesús Alvarez y Eladio García (velocidad y vallas), Jesús Alvarez y Jesús Heras (saltos), Ignacio Alvarez y Miguel Angel de los Mozos (medio fondo y fondo), Juan José Morgado y Albina Gallo (lanzamientos) y Luis Maroto (Marcha).

Los entrenamientos se llevarán a cabo por la mañana de 10,30 a 13,00 horas y por la tarde, de 4,30 a 18,30.

Con independencia a las pruebas físicas, la organización ha programado una serie de conferencias con arereglo a este programa: jueves, «Aspectos básicos fundamentales de fisiología y entrenamiento», a cargo de Juan José Morgado; viernes, «Aspectos de entrenamientos en velocidad y vallas», por Jesús Alvares y el sábado, «Tratamiento y rehabilitación de las lesiones», a cargo de Juan José Ramos.

Las conferencias comenzarán a las 7,30 de la tarde y durarán aproximadamente una hora.

Boxeo

Galaxy retuvo el título mundial del peso gallo

Bangkok (Efe). — El púgil tailandés Khaosai Galaxy retuvo ayer su título de campeón del Mundo del peso gallo, versión Asociación Mundial de Boxeo, al derrotar por k.o. técnico en el segundo asalto al aspirante, el panameño Edgar Monserrat.

La pelea, pactada a quince asaltos, finalizó a los 2 minutos y 42 segundos del segundo de ellos, momento en que Galaxy envió a la lona por tercera vez consecutiva al aspirante. El árbitro del combate detuvo la pelea y declaró ganador al boxeador local.

Mientras tanto, los auxiliares del panameño saltaron al ring, para reanimar a su pupilo, que parecía estar sin sentido.

El breve combate fue la tercera defensa victoriosa del título por parte del tailandés, que se proclamó campeón del Mundo en Noviembre de 1984, al derrotar al dominicano Eusebio Espinal.

Por otro lado, el dominicano Eleoncio Mercedes, ex-campeón mundial de la división mosca, versión Consejo Mundial de Boxeo (CMB), fue muerto anoche de varios disparos en su ciudad natal de La Romana, 110 kilómetros al Este de Santo Domingo.

Mercedes, que residía en Nueva York, había regresado a su pueblo natal hace una semana para pasar la Navidad entre los suyos.

Un oficial de la Policía Nacional disparó, sin que hasta ahora se conozcan los motivos, contra el boxeador cuando éste se encontraba parado en una céntrica esquina de La Romana.

Según fuentes policiales, que no han revelado la identidad del agente, un sereno recogió el cuerpo y lo condujo al Centro Médico Oriental de la ciudad, donde quedó depositado a la espera de su inhumación.

Ajedrez

Sigue la animadversión de Kasparov hacia Campomares

Amsterdam (Holanda) (Efe). — El campeón mundial de ajedrez, Gari Kasparov, ha expresado públicamente su apoyo a una candidatura británico-brasileña para la Federación Internacional (FIDE), que preside el filipino Florencio Campomanes.

Kasparov, cuya animadversión hacia Campomanes es notoria, se refirió a esta candidatura, encabezada por el brasileño Lincoln Lucena para la presidencia y el británico Raymon Keene —actual vicepresidente de la FIDE— para la secretaría general, en el aeropuerto de Amsterdam, poco antes de partir hacia Moscú.

El soviético, que ha disputado estos días unas partidas de exhibición ante el gran maestro holandés Jan Timman, al que venció por 4-2, espera, según dijo en el aeródromo, que la candidatura suponga el final de un régimen dictatorial y caótico de Campomanes.

El caballo de batalla de Kasparov es la revancha que debe ofrecer a Anatoli Karpov el año próximo con el título mundial recién conquistado en juego.

En los últimos dos años he jugado 88 partidas, de las cuales 72 fueron con Karpov. No quiero que él sea mi rival perpetuo, dijo hoy Kasparov.

A petición del campeón del Mundo, el presidente de la Unión Europea de Ajedrez, el sueco Rolf Littorn, presente en el aeropuerto, leyó una carta dirigida a las autoridades ajedrecísticas soviéticas en la que les pide que cancelen la ravancha con Karpov.

M.C.D. 2018

Equipo de baloncesto del Real Madrid.

En el torneo de Navidad

Victoria del Madrid y Monte Líbano

Madrid (Efe). — El Real Madrid ha vencido por 111-89 (51-40) al Golden State All Stars en el segundo partido del XXI Torneo de Navidad, «Trofeo El Corte Inglés», disputado en el pabellón madridista ante unos 5.000 espectadores.

Real Madrid (51+60): Robinson (38), Biriukov (16), Townes (10), F. Martín (15), Iturriaga (25) —equipo inicial—, Del Corral (5) y Romay (2).

Golden Sate (40+49): Caldwell (16), Taylor (8), Williams (12), Hurt (13), Nealy (6) —cinco inicial— Smith (9), Davis (16), Black (6), Carradino (3) y Canty.

Arbitros: De Coster (Bélgica) y Capoian (Brasil).

Tras una larga espera de 60 minutos necesaria para reemplazar el tablero roto por un jugador norteamericano durante la rueda de calentamiento, se inició el encuentro más espectacular de la jornada.

El Real Madrid se deshizo con facilidad del combinado norteamericano aprovechando su pletórico momento de juego. Robinson fue, una vez más el baluarte de su equipo y con una actuación perfecta —17 de 17— catapultó a sus compañeros hacia la victoria.

El Golden State exhibió las típicas características de estos conjuntos: grandes individualidades y excelente rebote, pero ausencia total de idea de conjunto.

El Real Madrid alcanzó a medida que transcurrieron los minutos un elevadísimo nivel, amparándose en el dominio de Martín y Robinson en los rebotes.

El marcador señaló siempre ventajas para los anfitriones que recompensaron con su gran juego las cinco horas y media que permanecieron los espectadores en el pabellón.

Monte Líbano, 123; Yugoslavia, 119

Madrid (Efe). — El equipo brasileño Monte Líbano se ha impuesto a la selección de Yugoslavia por 123-119 (46-52), (97-97, (108-108) después de dos prórrogas en el primer partido del XXI Torneo de Navidad de baloncesto del Real Madrid, Trofeo Corte Inglés, disputado en el Pabellón de los Deportes ante unos 5.000 espectadores.

Monte Líbano (46+51+11+15): Miscericius (4), Cadum (7), Maury de Souza (11), Marcel de Souza (37), Pipoca (21), Andre (21), Toninho (6), Andrade (16). Eliminados por cinco personales Andrade (m. 38) y Marcel (m. 48).

Yugoslavia (52+45+11+11): Cutura (20), Divac (4), Zuric (15), Radovic (21), Cvjeticanin (36) —cinco inicial— Perasovic (20), Radza (3), Kukoc, Djordevic. Eliminados por cinco personales Divac (m. 26), Zuric (m. 27), Radza (m. 42), Radovic (m. 48).

Arbitros: Manie (Francia) y Rodríguez Blandón (España).

El tradicional Torneo de Navidad tuvo hoy un inesperado y larguísimo comienzo pues brasileños y yugoslavos necesitaron de cincuenta minutos para resolver su emocionante enfrentamiento.

Los yugoslavos notaron la ausencia de su máxima estrella Drazan Petrovic, verdugo de los madridistas en la final de la Copa de Europa 1985.

Natación

Comenzó la Liga nacional de Promesas

Burgos (DB). — Como estaba previsto en el calendario de la F.E.N., se celebró el pasado sábado, día 11, la primera jornada de esta competición nacional, reservada a nadadores de 9, 10 y 11 años.

Había gran expectación por ver el comportamiento de estos alevines y la piscina climatizada registró, posiblemente, la mayor entrada de público. Cosa lógico, ya que los padres de los debutantes y los «veteranos», querían ver nadar a sus hijos en competición. Y la verdad es que los chavales no defraudaron ni a sus padres ni a sus entrenadores, pues derrocharon entusiasmo y hasta fuerza.

Como cada jornada consta de muchas pruebas, doce en total, vamos a dar los resultados técnicos más notables. Así, en 50 m. braza masculino, para niños de 9 años, fue primero Javier Antón Arribas, del Gromber, con 0-44-82. En femeninos, fue primera María Jesús Hortigüela, del Grombrer, con 0-59-42.

En 100 m. braza masculino, para niños de 10 años, el primero, Carlos Hortigüela Gallo, tuvo un registro de 1-53-93, también del equipo Gromber. En la misma distancia, para féminas también de 10 años, obtuvo la primera plaza, Lourdes Garrido Lestache, del Porcelos, con 2-09-32.

En 100 m. libres, masculino, para nadadores de 11 años, fue primero, Jorge González Doncel, del Gromber, en 1-29-02. En féminas ocupó la primera plaza, Sara Molledo Vázquez, del Gromber, en 1-38-08.

En 4 X 50 m. libres masculinos, nadó solamente el equipo Gromber, con un tiempo total de 4-14-31, formando el equio Juan Vidal, Luis García, Domingo Moral y Javier Antón, todos de 9 años.

En 4 X 50 libres femenino, el equipo de Porcelos, formado por Marta Rodrigo, María García, Araya Pérez y Laura Matabuena, hicieron un tiempo de 5-35-76.

4 X 50 m. braza, para nadadores de 10 años, se clasificó en primer lugar el equipo del Porcelos formado por Raúl Peña, David López, Andrés Santamaría y Alberto Merino García, en 4-07-83. Las féminas con el equipo formado por Bidiana Bou, Teresa Ceballos, Natalia Carreño y Natalia Díez, del Grombrer, hicieron 4-24-84.

4 X 100 m. braza masculino, se clasificó en primer lugar el equipo del Gromber formado por Diego Nistal, Iván del Río, Jorge González y Hugo R. Haya, con un tiempo de 7-34-01, todos con 11 años.

En femeninos fue primero el equipo del Gromber formado por Carolina Rodríguez, Belén Pérez, Mónica Crespo y Sara Molledo, hizo 8-39-48, también todas con 11 años.

Todavía no están estos chavales en marcas nacionales. Les falta bastante entrenamiento, pero algunos se aproximan mucho, por lo que esperamos de su gran entusiasmo, que, tal vez, dentro de pocos meses, estén en condiciones de asistir a campeonatos de edades nacionales.

M.C.D. 2010

1 X 2 1 X 2

PEÑA QUINIELISTICA DB

1 X 2 1 X 2

La jornada 17 tampoco ha sido afortunada para la Peña Quinielística DB. De las tres combinaciones que hicimos, la gran pega en todas ellas es que nos han fallado los conjuntos que jugaban ante los suyos.

En la primera, que es la que más nos acercamos a los aciertos con derecho a premios, habíamos jugado solamente tres partidos al signo casero. Pues bien el Hércules cumplió ganando al Santander, y el Real Madrid hizo lo propio derrotando de penalty al once donostiarra, pero el Barcelona falló ante el Español, y aquí apareció nuestro primer error.

De los cuatro partidos agrupados en nueve columnas (Real Valladolid-Real Betis), (Ath. Bilbao-At. Madrid), (Málaga-Sabadell) y (Albacete-D. Coruña), la columna que «salió», (1-X-X-1), no coincidió con ninguna de las pronosticadas, por lo que tuvimos nuestro segundo fallo.

Nada que objetar al empate de «Balaídos», ya que habíamos jugado el doble negativo (X-2), para el Celta-Gijón.

Bien también para el encuentro jugado al 1-X, Sestao-R. Mallorca, pues terminó en tablas.

También acertamos el grupo que reunía al Cádiz-Valencia; Castellón-Cartagena y R. Murcia-R. Huelva, que estaba jugado de tal forma que podía salir una variante o ninguna entre los tres encuentros. Como el once «ché», triunfó en el Carranza y no hubo otra variante, quedaron acertados los partidos.

Nuestro tercer fallo, estuvo en el grupo formado por el Sevilla-Zaragoza y At. Osasuna-Las Palmas, que lo máximo jugado era como mucho la X en los dos campos. Empate sí existió en el feudo sevillano, pero en el «Sadar» «salió» el 2. En total nos quedamos con once aciertos.

En la segunda de las combinaciones, nos persiguió la mala suerte, ya que de cuatro partidos jugados al triunfo local sólo el Real Madrid cumplió, fallando los otros tres, como son: el Cádiz-Valencia; Barcelona-Español y At. Osasuna-Las Palmas. Del resto de diez partidos sólo fallamos otro y estuvo en el grupo formado por los partidos Ath. Bilbao-At. Madrid; Sestao-Mallorca; Málaga-Sabadell y Albacete-D. Coruña. Pues la columna que se produjo (X-X-X-1), era una de las nueve pronosticadas por nosotros.

Bien para el grupo de dos encuentros: Celta-Gijón y Valladolid-Betis, pues el empate del primero y el uno del segundo estaban previstos.

Igualmente, resultaron «cogidos», la igualada de Sevilla con el uno del Murcia-Huelva y los dos triunfos del Hércules en Alicante y del Castellón en «Castalia». Total: Cuatro fallos en la segunda combinación.

En la tercera, como en todas pecamos de lo mismo, de no acertar los encuentros jugados a un sólo signo, pues bien por el Real y el Murcia, y mal para nosotros del Barcelona, Sevilla y Sestao que no supieron derrotar en sus feudos al Español, Zaragoza y Mallorca respectivamente.

Sin pegas para el choque de «Balaídos» (Celta-Gijón), como igualmente acertamos el uno del estadio «José Zorrilla» y la igualada de la «Rosaleda».

Bien para el encuentro de «San Mamés» que estaba agrupado con el Albacete-D. Coruña pero de tal forma que si los dos y Atléticos empataban, no podía o no debía salir el «uno», del segundo partido. Como ganó el Albacete sumamos otro error. Para final habíamos agrupado en cuatro partidos al triple reducido a los Cádiz-Valencia; Hércules-Santander; At. Osasuna-Las Palmas y Castellón-Cartagena y jugados a nueve columnas. La ganadora: 2-1-2-1, no era una de las nuestras. Total reunimos cinco fallos. Por lo tanto otra semana sin premios. La bolsa acumulada para el sorteo final se mantiene en 879.710 pesetas.

Para finalizar desear muy felices fiestas a nuestros lectores y esperar que el año que entra sea venturoso para la Peña Quinielística.

SI AUN NO ES SUSCRIPTOR
ESTE ES EL MOMENTO DE HACERLO
Y BENEFICIARSE DE LA **PEÑA QUINIELISTICA DB.**

Boletín de suscripción

D .....

Población .....

Calle ..... Nº .....

Piso ..... Desea suscribirse a DIARIO DE BURGOS

a partir del día ..... (1) del mes de .....

de 1985, por un período de .....

(mes, trimestre, semestre o año)

(1) Las suscripciones comenzarán el 1 y 15 de cada mes.

PRECIOS DE SUSCRIPCIÓN: Incluído el periódico de los lunes. Capital: 1557 ptas. al mes. Fuera de la capital: Trimestral, 4.671 ptas. Semestral, 9.342 ptas. Anual, 18.684 ptas.

NOTA. —Las suscripciones de fuera de la capital se harán por un período de tres meses como mínimo.

Remitir a DIARIO DE BURGOS. San Pedro Cardeña, 34. Apdo, 46. I 09002 Burgos.

Diario de Burgos

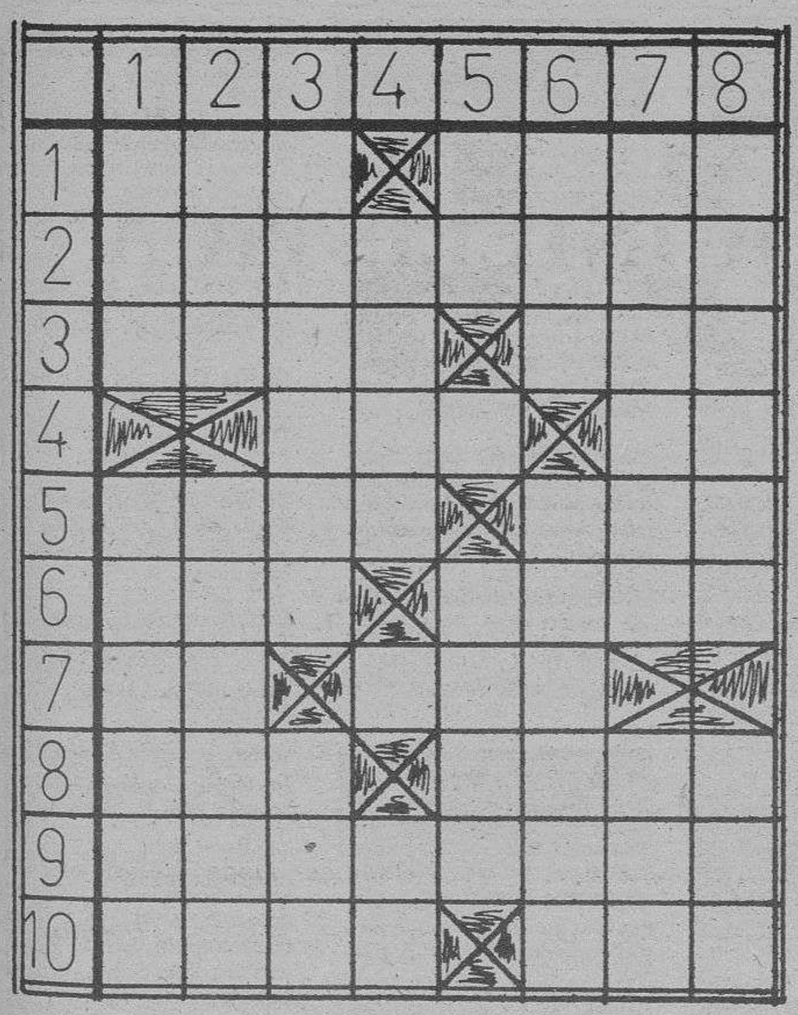

HORIZONTALES. — 1: Ciudad de Birmania. Las tienen las aves. 2: Una de las pequeñas Antillas. 3: Tuestan. Punto cardinal. 4: Plural de consonante. Especie de violoncelo siamés. 5: (al rev.) Costal. Apócope. 6: Extremo inferior y más grueso de la antena. Fíjate. 7: (al rev.) Posesivo. (al rev.) Signo aritmético. 8: Regalar. Corta de árboles. 9: Ciudad argentina en la provincia de Santa Fe. 10: Batracio. Constelación.

VERTICALES. — 1: Río italiano. Asistir. 2: Tratamiento. Uniera. 3: Amenazar. Río europeo. 4: Nombre de mujer. Símbolo del galio. 5: Partícula inseparable. Apócopo de cierto vehículo de dos ruedas. 6: Lirio. Soldado indio al servicio de una nación europea. 7: Delatar. Pueblo leridano. 8: Hombre afeminado. Nombre de mujer.

Solución al anterior:

HORIZONTALES. — 1: Ama. éboR. 2: Humavisa. 3: isaC. Sem. 4: Sal. Ro. 5: Aras. Han. 6: Ver. Casa. 7: El. Sor. 8: Nao. Tasa. 9: Itetapan. 10: Rosa. Ola.

VERTICALES. — 1: Ahí. Avenir. 2: Mus. Relato. 3: Amasar. Oes. 4: acaS. Ta. 5: eV. Cota. 6: Bis. Harapo. 7: Oseras. Sal. 8: Ramona. Ana.

Hechos y figuras

La invitación de Pepe

Francisco se dispone a emprender un largo viaje por tierras americanas y su amigo Pepe le llama por teléfono.

—Oye, Paco.

—Sí, dime.

—¿Quieres que cenemos juntos un día de éstos? ¿Tú te vas el domingo?

—Sí.

—¿Tienes libre el jueves?

—Sí.

—¿Y el viernes?

—También.

—¿Y el sábado?

—No.

—¡Qué lástima! Yo te llamaba para que nos reuniéramos el sábado.

JEROGLIFICO

Solución al anterior:

...Envasados

A mi mujer, como no le gusta salir...

Dibujos con siete errores

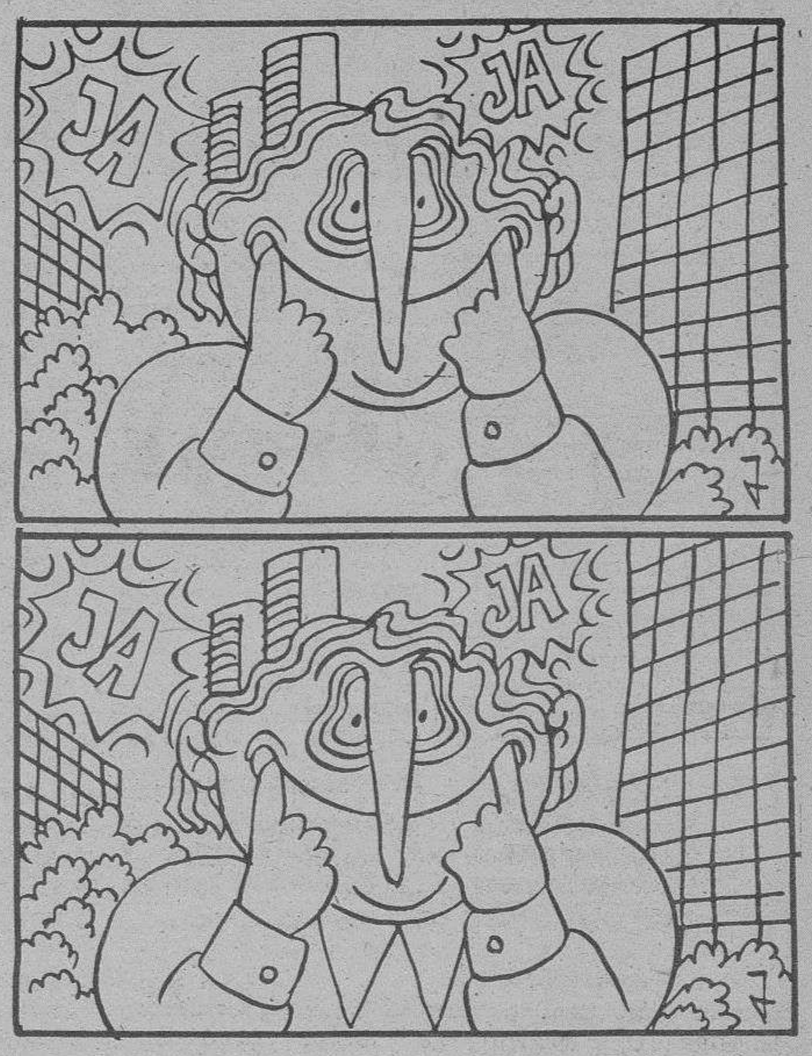

Solución al anterior:

1. — Ventana. 2. — Ventana. 3. — Ventana. 4. — Puerta. 5. — Chimenea. 6. — Chimenea. 7. — Tonel.

anuncios generales clasificados

Estos anuncios se reciben en nuestra Administración, San Pedro de Cardeña, 34 y en todas las Agencias de Publicidad.

NOTA.- Deberán tener entrada con 24 horas a su publicación.

Inmobiliaria

VENTA DE VIVIENDAS
PROTECCION OFICIAL
LOCALES y P. GARAJE
EN
SANTA DOROTEA, 4
ACOGIDAS A INTERESES OFICIALES

HIPOTECA A 13 AÑOS
CON LA C.A.C.C.O.

- SALON.
- TRES DORMITORIOS.
- DOS BAÑOS.
- COCINA
- TRASTERO.
- ARMARIOS EMPOTRADOS.
- TODOS EXTERIORES.
- PARQUE INFANTIL PARTICULAR.

Información y venta:
SEDOFER
CONSTRUCCIONES
☎ 207207
Merced, 7. Bajo. BURGOS

¿DESEA UN BUEN PISO?
Buscar no es encontrar...
AHORA, ENCUENTRELOS A SU GUSTO EN **CALLE SAN PEDRO CARDEÑA, 32,** JUNTO A DIARIO DE BURGOS Y EL COLEGIO DE LOS P.P. JESUITAS
MAGNIFICAS VIVIENDAS CON las mejores calidades. Excelente distribución. Soleados. Con gran zona ajardinada y una amplia y cómoda plaza de garaje y trastero. Perfecto acabado.
INMEJORABLE FORMA DE PAGO Y FACILIDADES
¡HOY MAS BARATO QUE MAÑANA!
Se las ofrece:
URZUSA
Informes: Huerto del Rey, 14 (de 9 a 1 y 4 a 8) y en los propios edificios (de 8 a 1 y de 3 a 8).
Felices Fiestas

SE VENDE
PISO DE LUJO
EN VILLAMARAVILLAS.
PRIMERAS ESCRITURAS.
☎ 201323

SE VENDE
AMPLIA PLAZA DE GARAJE
N.º 27. C/. Jerez.
☎ 226048

PISO VILLA PILAR
Cocina y armarios instalados. 150 m.².
Todos servicios. Gastos bajísimos.
SANTOS. Agencia Inmobiliaria
Julio Sáez de la Hoya, 8 - 6.º.

Motor

CAMIONES
Pegaso 310, Dodge C 38 T, 300 plataformas con tarjeta nacional, con derechos para hacerse transportista
☎ 26 51 25

Varios

La Dirección del MESON LOS HERREROS y nueva Dirección del Bar Restaurante de la «CIUDAD DEPORTIVA MILITAR GENERAL YAGÜE»
ORGANIZA
CENA FIN DE AÑO CON COTILLON
y CHOCOLATE A LAS 4 DE LA MAÑANA
AMENIZADA CON LA
ORQUESTA CASTILLA
PRECIOS Y MENU, A LA VISTA EN LA DEPORTIVA
INSCRIPCIONES HASTA EL DIA 28 EN EL MISMO LUGAR

SE VENDEN
MAQUINAS DE PISTACHOS
Garantizamos el suministro para todo el año 86, disponemos de repuestos para las mismas.
Servimos de inmediato.
☎94-4933337 y 94-4410808

EXPOSICION DE ARTE
TAGRA
VITORIA, 13 · BURGOS
Expone esculturas
JOSE IGNACIO RUIZ
Horas de visita:
Festivos: de 12 a 2
Laborables: de 12 a 2 y de 7 a 9
Del 4 al 26 de Diciembre de 1985

FOTOGRABADO
- Directo
- Línea
- Color

Pídanos presupuesto
Talleres Gráficos Diario de Burgos
S. Pedro Cardeña, 34 Apdo. 46 09002.-Tel. 266768

ANUNCIOS EN ESTA SECCION
Si quiere anunciarse en esta Sección, diríjase a nuestra Administración, Agencias de Publicidad o al corresponsal de DIARIO DE BURGOS en su localidad.

M.C.D. 2018

Estos anuncios se reciben en nuestra Administración, San Pedro de Cardeña, 34 y en todas las Agencias de Publicidad.

NOTA.- Deberán tener entrada con 24 horas a su publicación.

Alquileres

ALQUILAMOS magníficas oficinas en lo mejor de Burgos. ☎ 261018.

MAGDA González.- Avda. Casa Vega, local 110 m.², agua, luz.

MAGDA González.- Ctra. Logroño, 100 m.², ideal para bar, panadería.

ALQUILO o vendo locales en la mejor zona de Gamonal, de 70 hasta 800 m.². Horas oficina 222271.

ALQUILO amplia plaza de garaje, económica, en Avda. General Yagüe. ☎ 229380.

ALQUILO piso amueblado. Santa Casilda, n.° 5. Informes portería.

ALQUILO local doblar. Calle Vitoria Cuarteles. ☎205931.

SE ALQUILA piso céntrico. Informes ☎ 211579.

ALQUILO piso amueblado, final General Sanjurjo. ☎ 229025.

ALQUILO garaje en Cuarteles, parcela 22. ☎ 230586.

BUSCO piso en alquiler, sin muebles. Llamar ☎ 451021.

MAGDA González.- San Pedro Cardeña, amueblado, reformado, tres, sala, calefacción.

MAGDA González.- Valentín Jalón, dos, salón, cocina, mirador, calefacción, exterior.

MAGDA González.- Casa Vega, 110 m.², agua, luz, zona muy escolarizada.

MAGDA González.- Ctra. Logroño, 100 m.², local al pie de carretera.

MAGDA González.- Trujillo, fabulos local económico, cualquier negocio.

¡¡URGENTE!! Aportaría local 300 m.² planta, 600 m.² sótano. Instalación completa, propio para bar-restaurante, comercios tejidos. Prigo: Moneda, 13 - Plaza Vega, 36. ☎ 269875.

¡¡PISO!! 182 m.², zona Laín Calvo, seminuevo, siete dormitorios, tres baños, calefacción. Profesionales. Prigo: Moneda, 13 - Plaza Vega, 36. ☎ 269875.

¡¡BANCOS!! Casa chaflán, calles Santander, San Juan, Avda. Cid. Local y piso libres. Visítenos, ampliaremos datos. Prigo: Moneda, 13 - Plaza Vega, 36. ☎ 269875.

¡¡COMPRO!! Pago contado, vivienda cuatro dormitorios, salón, zonas: Avda. Reyes Católicos, Avda. del Cid, Avda. Gral. Yagüe, calles colindantes. Prigo: Moneda, 13 - Plaza Vega, 36. ☎ 269875.

¡¡CONTRATISTAS!! 10.000 m.², solar lindando ferrocarril. San Zoles. Prigo: Moneda, 13 - Plaza Vega, 36. ☎ 269875.

¡¡ATENCION!! Contratista, quiere vender sus pisos construcción sin molestias, roces por su parte. Prigo ofrece sus servicios técnicos con sus 40 años de experiencia. Prigo: Moneda, 13 - Plaza Vega, 36 - Vitoria, 184. ☎ 269875.

PRIGO.- Piso alquiler Santo Toribio, tres dormitorios, salón, amueblado. 2264.

PRIGO.- Nave alquiler Arlanzón, 1.000 m.², agua, luz, almacén. 2248.

PRIGO.- Ultimas oficinas alquiler calle Santander, nuevas, exteriores, soleadas. 2232.

PRIGO.- Avenida Cid, apartamento alquiler amueblado, servicios centrales, terrazas. 976.

PRIGO.- Vitoria, dos, salón, cocina, mínimos gastos, amueblado, económico. 932.

PRIGO.- Local alquiler, buena zona, propio cualquier negocio, económico. 928.

PRIGO.- Entreplanta Plaza Vega, ideal despacho profesionales, económica, céntrica. 691.

■ La imagen es fugaz

■ La palabra muere rápidamente

■ Lo impreso permanece

Confíe sus anuncios a

Diario de Burgos

Periódico de mayor difusión en Burgos y Provincia

TODOMUNDO

Revista joven

★ Consultorios
★ Mundo joven. Discografías. Noticias. Grupos musicales. Concursos...
★ Motor
★ Fotografía
★ Moda
★ Comics
★ ...

en

DIARIO DE BURGOS

Todos los viernes

Automóviles y accesorios

ALQUILER sin conductor. Coches nuevos, todas las marcas «Servi Auto», Sanjurjo, 9. ☎ 22 27 15.

EUROCASION, vende vehículos todas las marcas y modelos revisados y garantizados en todo el ámbito nacional. Facilidades hasta 24 meses. Trabado S. L., concesionario oficial Citroen. Carretera Madrid, kilómetro 234 y Sanz Pastor, 6.

AUTOMOVILES Pedrosa. — Compra venta de toda clase de automóviles. Stock mínimo, ciento cincuenta vehículos para que usted pueda elegir. Garantizados. Facilidades hasta 24 meses. ☎ 22 77 07 y 22 77 67.

AUTOMOVILES 200. Bárcena y Jesús. Compra-venta de toda clase de automóviles totalmente revisados y garantizados . Facilidades de pago hasta 36 meses, sin entrada. Calle Vitoria, n.° 200. ☎ 21 32 00.

AUTOMOVILES V. López. Vea la mayor exposición del vehículo de ocasión. Nuevos y usados. Todas marcas. Garantizados. Facilidades. Pisones, 40. ☎ 209667.

AUTOMOVILES Gamonal. Vende varios Diesel y toda clase de vehículos a precio de verdadera ocasión, mínima entrada, garantizados. C/. Pedro Alfaro n.° 2. ☎ 223814.

AUTOMOVILES Varona, compra venta. Mínima entrada. Facilidades. Garantizados. Calle Madrid, 17. ☎ 267087.

PIEZAS y conjuntos usados reparados a menos del 40 % del precio de nuevo. Todauto, Vitoria, 169, traseras. ☎ 237950.

R-5 GTL. 127. Fiesta. 132 Diesel. Todauto, Vitoria, 169, traseras.

SI BUSCA un buen coche de ocasión, seminuevo y con plena garantía, venga a lo seguro. En Automóviles Ducar, lo encontrará. Todas las marcas.

FUNDAS para coches y tapicería en general. Arahuetes. San Isidro, 13. ☎ 207327.

AUTOMOVILES Grandmontagne, donde usted puede comprar con confianza todos los modelos nacionales e importados. Facilidades hasta 36 meses, sin entrada. Francisco Grandmontagne, 22. ☎ 236669.

CAMION vendo. Dodge C 17-A. Caja 7,10 metros, seminuevo. ☎ (947) 311945.

OCASION, Automóviles Jonatan vende BMW Alpina, impecable, con extras; Ford Sierra, G, de Burgos, como nuevo; Ford Fiesta Guía 1.300, con todos los extras; Ford Fiesta 1.100 S, preparado, impecable; Renault 5 TL, en buen estado; Renault 6 TL, impecable de todo; Seat 127 LS, de 4 puertas, en buen estado. C/. Madrid, 40. ☎ 203638.

DE PARTICULAR a particular se vende CX familiar Diesel, con tres años y 25.000 Kms. reales demostrables, mejor que nuevo, con extras, tres filas de asientos, a toda prueba. ☎ 203638. De 6 a 9 de la tarde.

PARTICULAR vendo Pegaso Comet, buen estado, económico. ☎ 380700 y 380742.

JOVEN, tu primer coche usado, sin entrada, desde 5.000 pesetas al mes, totalmente revisado, en Automóviles Félix Santana. Avda. Eladio Perlado, n.° 12. ☎ 215050.

VENDO Renault 5. BU - 2663 D. Llamar al ☎ 209262. Preguntar por Jesús.

BENELLI 900 - SEI 2.° serie. Parrilla-Maletas Krauser, Tsubaki, Koni, amortig, dirección, halógenos, defensas, escapes réplica Spencer, llantas blancas, bolsa de viaje, y más extras. Impecable de todo. Color rojo ferrari. Pocos kilómtros. Ramón: de lunes a viernes de: 17,30 a 19,30 (229946). De 20,15 a 23,30 (232641). Sábados y domingos: de 9 a 13 y de 15 a 19,30 (229946). De 20 a 23,30 (232641).

SE VENDE 4-L, barato, 80.000 kilómetros, buen estado. 221414.

VENDO 131 - 1600, 5 velocidades. BU-C, muy buen estado, 300.000. ☎ 221979.

CISTERNA achique fecales 3.000 litros. Pala adaptable tractor Same Hidráulica. Sembradora 3 metros. Moto bomba riego 5 HP. Equipo portátil compresor. Motores eléctricos hasta 1 HP. 590708 - 590008.

VENDO o cambio Ford Capri, M. Alemán, por coche pequeño. Llamar a partir de las 18 horas ☎ 507972.

CAMIONES con tarjeta nacional para hacerse transportista, C 38 T 300 Pegaso 310, plataforma leciñena 12,5 metros. ☎ 265125.

SE VENDE 1430 en buen estado, con seguro. ☎ 237314.

VENDO R-14, en buen estado, económico. 229114.

PARTICULAR vende 131 - SOFI - gas-oil, buen precio. ☎ 209225.

Colocaciones

NECESITO empleada de hogar. ☎ 230656. De 9 a 2.

SE HACEN portes, ☎ 203615, de 9 a 2.

SE NECESITA pastor a zurrón. Llamar de 9 a 3 tarde ☎ 268375.

DINERO desde propia casa. Proponemos trabajos. Publirenta. Alboraya (Valencia). Escríbanos.

SE OFRECE persona para cualquier clase de trabajo, incluso extranjero, permiso conducir especial. ☎ 205995. Martes de 10,30 a 1 y 4 a 6 tarde.

NECESITO asistenta por horas. Zona Gamonal. Informes ☎ 211025.

Compras - y ventas

SE LIQUIDAN estanterías metálicas. ☎ (94) 4121999

COMPRO oro, plata, joyas, monedas y antigüedades de toda clase. Calle Vitoria, 17, despacho 505. ☎ 204167. Burgos.

VENDEMOS ordenador primera marca con programas de contabilidad y facturación. Auténtica oportunidad para cualquier empresa. ☎ 260000.

ARBOLES frutales, árboles de sombra, arbustos, coníferas, rosales, plantas para setos y chopos I-214. Viveros Aldonza S.A.T. ☎ 941 360899. Nájera (La Rioja).

MORCOVE, máquinas herramientas ocasión. Compra venta. Ahora en Polígono Gamonal Villayuda. C/. La Ribera. ☎ 239703.

SE VENDEN 10 puertas interiores, nuevas, con jambas y manillas. ☎ 203695.

ORO, joyas. Compro, pago bien. Arco del Pilar, 4, 1.°.

VENDO lavavajillas, nuevo, medio regalado, por quitarlo. ☎ 208324.

VENDO mobiliario de oficina, seminuevo. ☎ 236311.

VENDO caja registradora, como nueva. ☎ 236311.

SE COMPRA todo en antigüedades, relojes, alfombras, tapices, joyas antiguas, muñecas, monedas, pintura. Pago contado. Seriedad y discrección. ☎ 540219.

SE VENDEN naves, tractores, empacadoras, cisternas y toda clase de aperos. ☎ 534142, de 12 h. a 13 h.

VENDO saxofón tenor «Buescher». Trombón de varas y clarinete. Llamar de 3 a 6. 222398.

VENDO frigorífico a 125. ☎ 204754.

SE VENDE Sierra metales, taladro, 2 esmeriles, soldadura semiautomática, compresor de cv., fotocopiadora. ☎ 983 - 230942 — 234975.

SE VENDE carretilla elevadora eléctrica de 1.500 Kgs. y carretilla Diesel de 1.500 Kgs. ☎ 983 - 230942 — 234975.

SE VENDE Komatsu bulldozer modelo D-85 con cadenas nuevas, en muy buen estado. ☎ 983 - 230942 — 234975.

Enseñanza

SCHOOL of english. Grupos recuperación BUP. Hortelanos, 6. (Junto Plaza España). ☎ 263361.

INGLES y francés. Grupos reducidos. Pofesorado nativo. Método directo. Horario adaptado para niños y adultos. Inlingua. Plaza de Alonso Martínez, 7. ☎ 206851.

METROPOLITAN english language school. Profesores nativos, grupos muy reducidos, adultos y niños (desde 5 años). Miranda, 7, 2.°. ☎ 262350.

PROFESORA de EGB da clases particulares. ☎ 236898.

NECESITO profesor particular inglés. ☎ 211969.

Financieras

CREDITOS todas las cantidades con garantía hipotecaria, rápidamente. ☎ 236713. Burgos.

HIPOTECAS en 72 horas. Madrid, 21, 1.° izquierda. ☎ 262104.

Fincas

SE VENDE apartamento nuevo, junto Catedral. 45 m.☎. 209480.

PISOS. Se venden magníficos pisos a estrenar, de protección oficial, en el G-9. Diversas alturas. Precios sin competencia, construcción esmerada. Grandes facilidades. ☎ 206496.

SE VENDE piso exterior, opción garaje, calefacción individual, Legión, 2, 5.°. ☎ 203695.

SE VENDE piso. C/. Alba de Tormes, cuatro, salón, dos baños, dos terrazas, calefacción individual y trastero. ☎ 943 733469.

BONITO piso 8.°, céntrico, tres, salón. Particular vende. ☎ 225663.

SE VENDEN plazas de garaje en Plaza San Pablo, 12 y 13 y Arzobispo de Castro 13 y 15. Informes ☎ 205868.

SE VENDE solar edificable, zona Gamonal, 10.000 m.² aproximadamente, abstenerse curiosos. ☎ 222348.

OPORTUNIDAD, vendo piso, Parque San Francisco, tres y salón, calefacción individual, soleado, excelentes vistas. 238866.

VENDO piso grande, perfecto estado, económico, calefacción individual. ☎ 206395.

VENDO casa en pueblo , buena zona. ☎ 232493.

DE LA FUENTE.- Cuartels, cinco, salón, dos baños, garaje, trastero. San Pablo, 12-C. ☎ 265142.

DE LA FUENTE.- 132 metros, cinco, salón, gasóleo, soleado. San Pablo.

DE LA FUENTE.- Cuatro, salón, dos baños, garaje. General Mola.

DE LA FUENTE.- 115 metros, Alfareros, cuatro, salón, exterior, servicentrales. ¡Véalo!.

DE LA FUENTE.- Tres, salón, exterior, frente Academia Ingenieros. Véalo.

DE LA FUENTE.- Tres, salón, terrazas, 1.000 comunidad. Barrio San Cristóbal.

DE LA FUENTE.- San Bruno, tres, salón, baño, aseo, soleado, estrenar. San Pablo, 12-C.

Nuestros suplementos a todo color

ANTENA TV.

Con el fascinante mundo de la T.V.E. y la Radio, los SABADOS con su TIEMPO LIBRE

ANTENA SEMANAL

Reportajes y crónicas de la más viva actualidad. Todos los DOMINGOS.

siempre con

DIARIO DE BURGOS

La publicidad escrita es la única que se puede volver a leer

Es la que ofrece

Diario de Burgos

Junto a su gran difusión

ANUNCIOS EN ESTA SECCION Si quiere anunciarse en esta Sección, diríjase a nuestra Administración, Agencias de Publicidad o al corresponsal de DIARIO DE BURGOS en su localidad.

M.C.D. 2018

Fincas

DE LA FUENTE.- Tres, salón, mínima comunidad. Pérez Platero.

DE LA FUENTE.- Tres, salón, central, exterior. General Vigón.

DE LA FUENTE.- Local 140 metros, plaza San María. ☎ 265142.

DE LA FUENTE.- Parcela 3.900 metros, divisible, agua, luz. Urbanización Humienta, 10 minutos.

DE LA FUENTE.- Locales nuevos, 30, 60, 130 metros. Calera. Oportunidad.

DE LA FUENTE.- Bar, 50 metros, instalado, zona Catedral. ¡Baratísimo!

SANTANDER. Vendo piso lujo. C/. Calderón de la Barca, n.° 10, 5.°. Cuatro dormitorios, salón-comedor, 2 baños, 150 m.². Frante Plaza Estaciones. 12.000.000 pesetas. ☎ (942) 210583 y (942) 229170.

SARDINERO. Santander. Cedo derechos del piso 3.°. C/. Pérez Galdós, 17. Maravillosas vistas. Zona residencial. 120 m.². 6.000.000 pesetas. ☎ (942) 210583 y (942) 229170.

MAGNIFICO local. 160 m.². Gran fachada. Zona muy comercial. Ritort. ☎ 225430.

SE VENDE magnífico piso. Paseo de la Isla, Edificio Beyre. ☎ 201409.

SE VENDE piso céntrico. Vitoria, n.° 20, 6.° derecha. 156 m.², (adaptado oficina empresariales), profesionales o vivienda. ☎ 228288.

SANTOS.- José María Puente, cuatro habitaciones, dos baños. Julio Sáez Hoya, 8.

SANTOS.- Eladio Perlado, vendo piso estrenar, exterior, garaje, primeras escrituras, consideramos posible oferta.

SANTOS.- Piso cuarto, San Francisco, tres, salón, centralizado, inmejorables condiciones.

SANTOS.- Piso Enrique III, exterior, soleado, tres, salón, calefacción individual.

SANTOS.- ¡Oportunidad! Eladio Perlado, soleado, tres, salón, cocina amueblada, nueva, individual gasóleo.

SANTOS.- Vendo piso 5.°, Reyes Católicos, exterior, cuatro, salón, centralizado.

SANTOS.- Piso 2.°, Cabestreros, dos habitaciones, salón, baño completo, 1.500.000.

SANTOS.- Aproveche, quedan dos pisos nuevos. Santa Cruz, tres, salón, calefacción individual.

SANTOS.- Piso Cuarteles, cuatro, salón, dos baños, vistas calle Vitoria.

SANTOS.- Vendo casa Travesía Escuelas, planta, piso 60 m.² patio soleado.

SANTOS.- Vendo piso 2.° calle Vitoria, 105, tres habitaciones. 228754.

SANTOS.- Vendo piso 6.° calle Carmen, cuatro, salón, dos baños. 228754.

PARTICULAR vende piso, 2.300.000, reformado. C/. Zamora, 2, 3.° A. Informes de 11 a 2 y 5 a 8.

SE VENDE Disco-Bar, 350 m.². Salas de los Infantes. ☎ 380881.

COMPRO piso de 140 a 160 m.² útiles, orientación Sur, antigüedad máxima 5 años. ☎ 322796.

GARCIFUENTES.- Vendo traspaso ultramarinos, Carrero Blanco, completamente instalado. 236998.

GARCIFUENTES.- Paloma, piso, cuatro, salón, exterior, recién reformado, económico. 236998.

GARCIFUENTES.- Consulado, tres, salón, terraza, exterior, 1.000 comunidad. 3.700.000. 236998.

GARCIFUENTES.- Vitoria (Gamonal), tres, salón, servicentrales, 4.000 comunidad, 2.400.000. 236998.

GARCIFUENTES.- Luis Alberdi, tres, salón, cocina amueblada, seminuevo, económico. 236998.

GARCIFUENTES.- ¡Oportunidad! piso Avellanos, cinco, salón, baño, aseo, exterior. 236998.

GARCIFUENTES.- Romanceros, vendo local 190 metros, agua, luz, oficina. 236998.

INMOBILIARIA Gamonal.— Vitoria, dos, salón, calefacción central, parquet, contraventanas.

INMOBILIARIA Gamonal.— San Juan de Ortega, tres, salón, 1.000 comunidad, calefacción individual.

INMOBILIARIA Gamonal.— Luis Alberdi, tres, salón, parquet, muchas mejoras.

INMOBILIARIA Gamonal.— Local. Venta-alquiler, Galerías Eladio Perlado, 25 metros, luz, agua.

INMOBILIARIA Gamonal.— San Cristóbal, tres, salón, cocina amueblada, exterior, soleado.

INMOBILIARIA Gamonal.— Casa la Vega, tres, salón, baño nuevo, terraza cubierta, calefacción. Vitoria, 175, 1.° F. ☎ 218659.

MAGDA González.- Agente de la Propiedad Inmobiliaria, Santander, 6, bajo. 263954.

MAGDA González.- Castrojeriz, dos habitaciones, sala, calefacción, contraventanas, exterior, económico.

MAGDA González.- Juan XXIII, tres, sala, cocina, baño, mínimos gastos.

MAGDA González.- Vitoria, tres, sala, terraza cubierta, entrada 300.000.

MAGDA González.- Valentín Jalón, tres habitaciones, sala, cocina, baño, calefacción.

MAGDA González.- Fátima, tres habitaciones, sala, cocina, calefacción central, exterior.

MAGDA González.- Avila, tres, salón 22 m., calefacción, dos terrazas, reformado.

MAGDA González.- Paloma, cuatro, salón, baño, armario empotrado, trastero, soleado.

MAGDA González.- San Francisco, apartamentos estrenar, uno, dos dormitorios, exterior.

MAGDA González.- Santiago, tres, salón, cocina amueblada, calefacción, exterior, terraza.

MAGDA González.- Avda. Cid, cuatro, sala, cocina, baño, calefacción individual.

MAGDA González.- Plaza Vega, cinco habitaciones, cocina, dos servicios.

PRIGO: Moneda, 13 - Plaza Vega, 36 - Vitoria, 184. ☎ 269875.

PRIGO.- Camino Polvorín, piso tres dormitorios, exterior, mínima comunidad. 7579.

PRIGO.- Luis Alberdi, tres, salón, amplios baños, todo exterior. 7458.

PRIGO.- Conde Don Sancho, sexto, ascensor, cuatro habitaciones, calefacción. 7381.

PRIGO.- San Pedro San Felices, dos, aseo, pocos gastos. 7365.

PRIGO.- Barriada Juan XXIII, tres, salón, cocina, baño, calefacción. 7309.

PRIGO.- San Bruno, tres, salón, cocina, terraza cubierta, servicentrales. 7231.

PRIGO.- Felipe de Abajo, completamente reformado, calefacción exterior, soleado. 7181.

PRIGO.- Juan Ramón Jiménez, tres, salón, garaje, seminuevo, trastero. 7159.

PRIGO.- Vitoria, dos, salón, cocina, baño, servicentrales, terraza, exterior. 7156.

PRIGO.- Paseo Cubos, piso nuevo, cinco habitaciones, garaje individual. 7143.

PRIGO.- Avenida Cid, tres dormitorios, salón, calefacción individual, exterior. 7114.

PRIGO.- Paseo Isla, tres dormitorios, salón, baño, aseo, garaje. 7062.

PRIGO.- Santiago, tres, salón, cocina, baño, calefacción central, terraza. 7059.

PRIGO.- Avda. Huelgas, dos, salón, dos baños, servicentrales, garaje. 7058.

PRIGO.- Alfareros, tres dormitorios, salón, terraza, exterior, mínimos gastos. 7041.

PRIGO.- Casa zona Nevera, tres, salón, dos plantas, jardín. 7026.

PRIGO.- Zona Alfareros, tres dormitorios, baño, exterior, mínimos gastos. 7016.

PRIGO.- Vendo piso económico, dos dormitorios, doscientas pesetas comunidad. 6915.

PRIGO.- Calera, piso económico, tres, salón, calefacción individual, soleado. 5343.

SE VENDE piso, Plaza San Bruno, 6. Garaje, trastero, 1.000 pesetas comunidad. 261302.

VENDO apartamento. C/. Soria. 5. ☎ 227247.

Fincas Rústicas

VENDO en Poza de la Sal solar 13.000 ² y 6 parcelas en zona edificable. ☎ 224756.

PRIGO.- Cogollos, nave 160 m.², 700 m.² terreno, ocasión. 7437.

PRIGO.- Cortes, finca 500 m.² con casa y merendero. 7430.

PRIGO.- Cardeñuela Río Pico, casa de 240 m.². Infórmese. 7281.

PRIGO.- Los Ausines, casa 160 m.², terreno 1.640 m.². 7142.

PRIGO.- Lerma (Fuente Veza), dos casas, frutales, nave estanque. 6747.

Ganados y aperos

MOTOSIERRAS ocasión, semi-nuevas y con garantía. Serventa. Merced, 13.

ALFAMA especialistas en nutrición animal. Pablo Casals, 22, bajos.

ALFAMA instalaciones completas de granjas, sistemas de almacenaje, fabricación y distribución de piensos.

ALFAMA los auténticos especialistas en ganadería, si le interesa reducir costes de producción hágase de los nuestros. ☎ 212196.

STHIL, Motosierras, número 1 en el mundo. Esta Navidad, hasta el día 31, por su compra, un regalo. Suministros Sáinz. Burgos-Medina.

VENDO 80.000 Kgs. paja blanca y equipo molino mezcladora. 268999.

BENJAMIN Herreros vende alfalfa empacada, 8.000 Kgs. Olmillos de Muñó.

VENDO 100 cabras, Francisco Martín. Palacios de la Sierra.

Huéspedes

ALQUILO camas piso independiente, mínimo precio, final C/. Vitoria. 228945.

CEDERIA habitación, precio 300, calefacción, baño, incluido. Se hace lavado. 208324.

Muebles

COMPRO colchones lana, muebles antiguos. Paso a domicilio, ☎ 260374.

LA MANERA Rosa. Compro dormitorios, librerías, tresillos, camas, armarios, frigoríficos, cocinas, calentadores, etc. Todo de segunda mano. Recogemos a domicilio. 988 750956.

SE VENDE taquillón con espejo y tresillo módulo. ☎ 266808.

VENDO cuarto de estar completo. ☎ 268884.

Pérdidas

SE BUSCA Doberman marrón, con collar de castigo. Si lo encuentran se ruega llamar el ☎ 264219 ó 204371. Entregar en Pub Pécora. Gracias.

Televisores

SE VENDE TV blanco y negro, mueble cama, armario y bar. ☎ 220493.

Traspasos

TRASPASO puesto galerías comerciales Ausín, instalado, funcionando. C/. Vitoria, 173.

SE TRASPASA o vende extraordinario bar en centro ciudad, por jubilación. ☎ 224006 - 206172.

TRASPASO pescadería. Plaza Norte, n.° 8. Alquiler mes 4.500 pesetas. Razón pescadería.

DE LA FUENTE.- Local 50 metros. Buena instalación. Plaza San Pablo. ¡Baratísimo!.

DE LA FUENTE.- Bar, 100 metros, instalado, zona Flora, amplia clientela. San Pablo, 12-C.

DE LA FUENTE.- Local 75 metros, carpintería, mínima renta, principio Fernán González.

DE LA FUENTE.- Supermercado, 150 metros, céntrico. Cualquier actividad, mínima renta.

TRASPASO taller mecánico, de particular a particular, barato. ☎ 206207.

INMOBILIARIA Gamonal.— Traspaso bar, totalmente instalado, clientela garantizada. Vitoria, 175, 1.° F. ☎ 218659.

GARCIFUENTES.- Traspaso local cafetería, muy céntrica. 50 metros. Informes: 236998.

PRIGO.- Luis Alberdi, 8 m.², diáfano, ocasión, negocio asegurado. 5800.

PRIGO.- Traspaso local, Martínez Zatorre, negocio en marcha, instalado. 5753.

PRIGO.- Francisco Grandmontagne, traspaso galería, negocio en marcha, económico. 5751.

PRIGO.- Centro Cordón, traspasamos confitería, muy económica, clientela asegurada. 2217.

PRIGO.- Traspasamos peluquería, calle Santander, completamente instalada, oportunidad. Infórmese. 2104.

PRIGO.- San Pedro y San Felices, 300 m.², instalaciones. 2088.

PRIGO.- Avenida Costa Rica, traspasamos alimentación, precio ocasión, traslado. 945.

Varios

SE HACEN mudanzas y portes. ☎ 221628 - 221062.

HACEMOS trabajos fontanería y calefacción. ☎ 207230.

SE ARREGLAN persinanas, rieles de cortinas, todas clases. ☎ 262107.

SE ARREGLAN tejados y canalones y albañilería en general. ☎ 269427.

ATENCION se arreglan toda clase de tejados, canalones, y se colocan nuevos. 237495.

VIVEROS Poli. Frutales, chopos y jardinería. Covarrubias. ☎ 403056.

SE OFRECE joven de 33 años, hago trabajos de albañilería, fontanería, calefacción y escayola. ☎ 357172. Ismael.

ALBAÑIL, toda clase de reformas. ☎ 219457 - 227478.

CABALLERO 46 años, sin problemas familiares, 1,64, altura, desea relacionarse con señoras o señoritas de su edad. Apartado 2109. Burgos.

ALBAÑIL, obras y reformas en pisos y lonjas. ☎ 212935.

LIBERESE de intermediarios. Sus encargos en Talleres Gráficos, calle San Pedro de Cardeña, 34. ☎ 26 67 68. Apartado, 46 de Burgos, que cuenta con los elementos necesarios: Offset, composición mecánica, fotograbado.

MOBILIARIO para despacho TAGRA.

MAQUINAS calculadoras TAGRA.

ORDENADORES electrónicos TAGRA.

SERVICIO de reproducción TAGRA.

PAPELERIA TAGRA. Calle Vitoria, 13.

EL 80% de los lectores burgaleses de periódicos leen diariamente DIARIO DE BURGOS.

DIARIO DE BURGOS Redación, Administración y Talleres, C/ San Pedro de Cardeña, 34. Apartado 46. Adm. ☎ 268375 - 265768. Red. ☎ 267280. Delegación Administración: C/ Vitoria, 13, ☎ 202852. 09002 - Burgos.

ENTERESE quién puede hacerle por completo, en un solo taller, sus trabajos de imprenta y libérese de intermediarios, que le harán pagar más por su encargo.

SUS TRABAJOS, hechos totalmente en un solo taller, el que cuenta con todos los elementos necesarios: Offset, composición mecánica, fotograbado. TALLERES GRAFICOS. San Pedro Cardeña, 34. Aptdo. 46.☎ 26 67 68.— 09002.— Burgos.

DIARIO DE BURGOS. El periódico de mayor difusión en Burgos, capital y provincia.

ANUNCIESE en esta Sección. La difusión de su anuncio está plenamente asegurada.

Diario de Burgos

Se vende en:

ARANDA DE DUERO

- Victorino Calvo. Kiosco.
- Kiosco Angulo. Plaza Virgencilla, s/n.
- Florencio Fernández. Av. Castilla, 8.
- Kiosco «El Pito». Av. de los Caídos, s/n.
- Kiosco Polígono Residencial. Plaza Mediterráneo s/n.
- Kiosco Avelino. Comandante Requejo, 5.
- Kiosco Santa Catalina (junto a la Parroquia). Av. Burgos, s/n.

MIRANDA DE EBRO

- Lucio Fernández. Avda. Comuneros de Castilla, 5.
- Pilar García Albéniz. Kiosco. Carretera Logroño.
- Antonio Alvarez Valdivielso. Avda. Generalísimo, 34.
- Luis Angulo. Corresponsal. Kiosco.
- Biblioteca andén Norte.
- Biblioteca andén ZB.
- Celestina Garrido. Kiosco Prensa.
- Librería Malfaz. San Agustín, 3.
- Ana Lozano. Librería Edurne. P. de Bayas.
- Carmen García. Condado de Treviño, 25.
- Juan F. Figuero. C/. del Río s/n. Kiosco.

MADRID

- Gta. Ctro. Caminos-Sta. Engracia
- Agustín de Foxá-Pl. de Castilla
- Pl. Cuzco-P.° de la Castellana
- Concha Espina, 6 (Estadio S. Bernabéu)
- Cibeles-P.° del Prado
- Cibeles-Pasaje
- Alcalá, 50
- Pl. de las Cortes
- Alcalá, 39
- Sol, 1
- Sol, 11
- Sol, 13
- Mayor, 5
- Pl. de Isabel II (Opera)
- Quintana, 19
- Princesa, 65
- Princesa, 56
- Gran Vía, 39
- Gran Vía, 38
- Montera-Gran Vía.
- Pta. de Alcalá, 2
- Goya, 63
- Pl. de Manuel Becerra, 3
- J. Hurtado de Mendoza-Dr. Fleming
- Pl. de España, 2
- P.° del Prado, 20
- Alenza, 20

LOGROÑO

- Jesusa Fernández. Kiosco Rosaleda.
- Pedro Uruñuela Nieto. Muro del Carmen, 2.

BILBAO

- Librería J. Guinea. C/. Elcano, 25.

ANUNCIOS ECONOMICOS

EN

Diario de Burgos

Fundado en 1891

GENERALES CLASIFICADOS

O

POR PALABRAS

O

EN ESTE MISMO ESPACIO

DE

¡GRAN EFICACIA!

ANUNCIOS EN ESTA SECCION

Si quiere anunciarse en esta Sección, diríjase a nuestra Administración, Agencias de Publicidad o al corresponsal de DIARIO DE BURGOS en su localidad.

M.C.D. 2018

Con más pena que gloria ha ofrecido TV.E. «La comedia musical española» que hoy emite su último episodio, «El sobre verde», una comedia arrevistada en la que tienen sitio prácticamente todos los actores y actrices que han pasado por este espacio de mucho ruido y pocas nueces.

Crónica de Televisión

Mercedes Rodríguez

Austeras y un tanto insulsas resultan la Nochebuena y la Navidad televisivas. Da la impresión que no se ha hecho ningún esfuerzo imaginativo en estos especiales días que se despachan con una programación sin apenas variantes. Los especiales están dirigidos exclusivamente a la audiencia menuda y se concretan en dos convencionales y viejos espacios que los adultos recuerdan: «El mago de Oz», en versión de dibujos animados, y el largometraje «La magia de Lassie», aquella famosa y astuta perra que ahora se saca del baúl de los recuerdos. Ambas se resevan para la Nochebuena. Por lo demás, rutina.

Este martes, la programación no registra ningún cambio, salvo la emisión del tradicional mensaje del Rey (a las 21,00 por ambas cadenas) y la misa del gallo que se retransmite desde el monasterio de El Escorial a las 12 de la noche.

«El sobre verde»

Se emite esta noche la última revista correspondiente a la serie «La comedia musical española», que ha dirigido Fernando García de la Vega. El rutilante espectáculo que se auguraba antes del estreno de este programa ha quedado en un discreto repaso por las revistas más populares, con escasa calidad artística.

Para esta Nochebuena se ha reservado la revista «El sobre verde», original de Enrique Paradas y Joaquín Jiménez. Hoy no hay «vedette» protagonista, ya que intervienen todas las artistas que han sido protagonistas de alguna comedia: Concha Velasco, Esperanza Roy, María José Cantudo, Paloma San Basilio, Massiel y Teresa Rabal.. Junto a ellas intervendrán también la mayoría de los actores que han pasado por la serie, con especial protagonismo de Zori y Santos.

«El sobre verde» es un sainete moralizante sobre lo efímero de la fortuna. La acción comienza en una casa de huéspedes madrileña donde vive don Nicanor, un inquilino que debe bastante dinero a la dueña de la pensión. Para ganar algún dinero, decide revender lotería. Mientras espera a la puerta de la administración de lotería, don Nicanor tiene un feliz sueño: la fortuna le acompaña premiándole con quince millones de pesetas. El dinero se esfuma en viajes, juergas y juegos en un gran hotel de Nueva York. Cuando se despierta, entra en la sala de lotería confiando en que la suerte le acompañe y haga realidad su sueño.

«La magia de Lassie»

«La magia de Lassie», dirigida en 1978 por Don Chaffey, es una rememoración poco afortunada de aquellas antiguas aventuras de la ejemplar perra. Unicamente merece destacar la presencia de veteranos y famosos actores del Hollywood de esplendor: James Stewart, Mickey Rooney y Alice Faye.. De hecho, el argumento —que gira en torno a una familia californiana a la que un rico desalmado pretende arrebatarles su finca y su entrañable perra— no es más que un simple pretexto para el lucimiento de estas veteranas estrellas.

«Sabrina», lo mejor de la Navidad

«Sabrina» (1954), una entretenida comedia de Willy Wilder, resulta ser lo más atractivo de la programación de Navidad.

La película, que pertenece al ciclo dedicado a la actriz Audrey Hepburn, está basada en la obra de Samuel Taylor, adaptada por el propio Wilder y es, en suma, una versión moderna de la cenicienta. El argumento, con buenas notas de humor, tiene como protagonista a una adolescente, hija del chófer de una acaudalada familia, que se enamora de uno de los hermanos herederos. La historia se complica con la intervención del hermano mayor, un hombre metódico y dedicado íntegramente a ls negocios, al que Sabriona transformará la vida. La presencia de Humphrey Bogart y de William Holden en el reparto refuerzan el interés de este film.

«Tip y Coll», en «Fin de siglo»

Por la segunda cadena, el programa que dirige Pablo Lizcano, «Fin de siglo», tendrá una duración especial de dos horas. En el estudio se desarrollará el habitual coloquio que esta vez cuenta con la presencia del compositor Carmelo A. Bernaola, Víctor Manuel, Tip y Coll, así como José Luis Téllez, crítico de música, y el organillero maestro Izquierdo. En la parte musical actúan Carmen Linares (cantaora de flamenco), Juana Guillén (flautista solista de la Orquesta Nacional), Miky, «Los Ilegales», Enrique y Loquillo y los Togloditas.

Crónica del tiempo

C. Medina

Se acerca un frente frío

Situación atmosférica y evolución probable. El borde Sur de una nueva y extensa borrasca atlántica, va a empezar hoy a entrar por Galicia; mañana entrará además un frente frío, o sea un frente de chubascos, que dejará tras el aire algo inestable. Las temperaturas se mantendrán o incluso pueden subir algo hoy y bajarán progresivamente a partir de mañana.

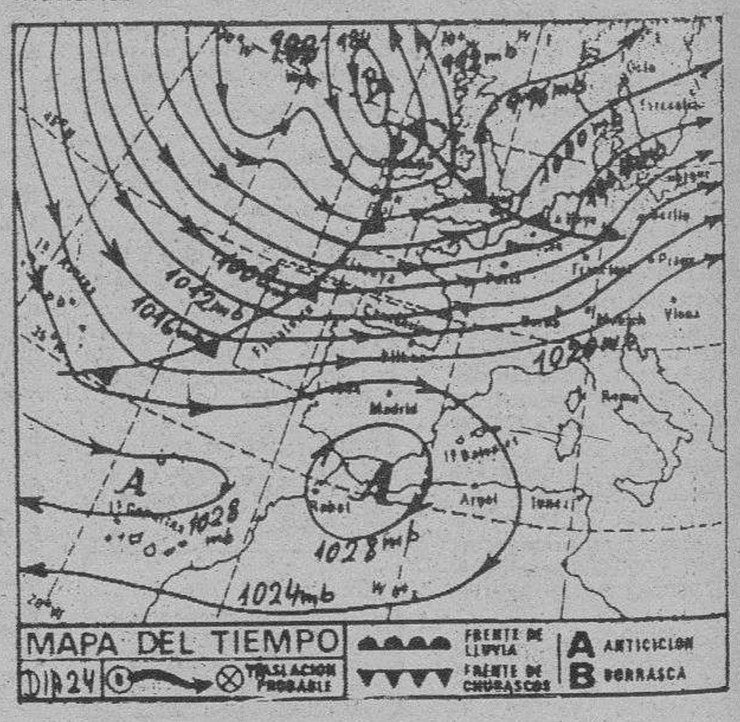

El tiempo para hoy

Nublados con chaparrones y lloviznas que, desde Galicia, se irán extendiendo hacia Asturias y Cantabria, hacia la cuenca del Duero y alta Extremadura, predominando aún el tiempo seco y poco nuboso en las demás áreas.

El tiempo para mañana

Extensión de la nubosidad, con numerosos chubascos a la mayor parte de España peninsular, siendo menos probables en las regiones mediterráneas de la mitad Sur, donde llegarán más tarde. Bueno en las regiones no peninsulares.

Temperaturas a las 13 horas de ayer

Bilbao, 12; Santander, 11; San Sebastián, 13; Vitoria, 6; Pamplona, 8; Logroño, 8; León, 2; La Coruña, 11; Valladolid, 4; Avila, 2; Soria, 2; Zaragoza, 8; Barcelona, 10; Valencia, 14; Madrid, 9; Sevilla, 13; Málaga, 15; P. Mallorca, 13; Las Palmas, 20.

Resto de Europa

Estocolmo, 4; Copenhague, 5; Londres, 11; Bruselas, 8; Ginebra, 2; Zurich, 4; París, 7; Burdeos, 12; Lyón, 6; Lisboa, 13; Frankfurt, 2; Roma, 10; Milán, 2; Helsinki, 2; Moscú, 1.

Burgos de ayer

Hace 30 años

● DIARIO DE BURGOS de 24 de Diciembre de 1955.

— Hoy se celebrará la colecta de caridad por las calles.

— «Cáritas» diocesana ha distribuido aguinaldos a 1.600 pobres de Burgos.

— Se ha clausurado el cursillo sobre ganado lanar y vacuno patrocinado por la Cámara Sindical Agraria.

— Se ha concedido la Medalla de Oro de la ciudad al Círculo de la Unión.

— La temperatura máxima de ayer fue de 9,6 grados y la mínima de 7,4.

Hace 60 años

● DIARIO DE BURGOS de 24 de Diciembre de 1925.

— El Ayuntamiento acordó establecer otra oficina de reconocimiento de pescado fresco en la planta baja de la casa número 33, de la calle de San Lorenzo.

— El teniente de Infantería don Hilarión Porras ha sido destinado al territorio de Ceuta.

— La temperatura máxima de ayer fue de 4,4 grados y la mínima de 0,2.

Hace 90 años

● DIARIO DE BURGOS de 24 de Diciembre de 1895.

— Según costumbre ayer y hoy han sido agasajados los párvulos que asisten a los Asilos-Escuelas de San Julián, San José, San Vicente y Santa Juana.

— El Ayuntamiento ha distribuido hoy 800 bonos de un pan y media libra de arroz entre los pobres.

— El aventajado alumno de este Seminario don Valentín Palencia celebrará pasado mañana su primera misa.

— Con motivo de la festividad del día, mañana no celebrará el Ayuntamiento la sesión de la semana.

— La temperatura máxima de ayer fue de 2,7 grados y la mínima de 2,0 bajo cero.

RESTAURANTES

AREA CASTIL. Km. 233. — Cafetería, Restaurante. Bodas. Banquetes. Reuniones. Selecta cocina. Ctra. Madrid-Irún, Km. 233. ☎ 20 68 60

ENCARNA. — Huerto del Rey, 19. Menús de la casa a 500 pesetas. Platos caseros: cocido castellano, fabada castellana, patatas con rabo buey. Especialidad: Merluza koskera. ☎ 203439.

FON LAI. — Auténtica y selecta comida china. Precio económico. Hay comida para llevar. Avda. del Vena s/n. ☎ 23 00 06.

HOTEL ESPAÑA. — En el P.º del Espolón. Restaurante, bodas, banquetes, reuniones, pida presupuestos. Martes, Olla podrida; viernes, Cocido burgalés; sábados y domingos, Menú familiar, cualquier menú con postre y vino 900 Ptas. Niños precio especial. Selecta repostería propia.

LA TRAVIATA. — Restaurante-Pizzería. Cocina italiana y española. Especialidades pizzas, pastas y cocina vasca. Servimos a domicilio. Menú diario: 450 pesetas. San Juan 23 y Hortelanos s/n. (detrás Mercado Norte). ☎ 26 20 09.

LA VARGA. — Especialidad: entremeses y pescados. Carretera Madrid-Irún kilómetro 232. A 5 kilómetros de Burgos. ☎ 201640.

MESON DEL CID. — Restaurante Hotel. Frente fachada principal Catedral. ☎ 20 87 15 y 20 59 71. Cerrado restaurante domingos noche.

MESON DE LOS INFANTES. — Especialidades olla podrida, lentejas medievales. Corral de los Infantes. ☎ 20 59 82.

MESON DEL VENA. — Dos menús diarios diferentes a 500 pesetas. castellana, cordero asado con ensalada, postre del abuelo, vino de ribera, 1.050 pesetas. C/ Alférez Provisional (frente Iberduero). ☎ 221551.

LA CUEVA. — Especialidades sopa serrana, merluza donostiarra. Plaza Santa María, 7. ☎ 20 86 71. Cerrado domingos noche.

LOS TOMILLARES. — Bodas, convenciones y comuniones, 2 menús diarios a elegir, postre, pan y vino por 500 pesetas. Carta selecta. Carretera Logroño, kilómetro 102. ☎ 42 10 17.

PAPAMOSCAS. — Llana de Afuera s/n. ☎ 20 45 65.

SANTANDER. — Menús diarios 500 pesetas. Platos combinados. Especialidades: merluza rellena de salmón, escalopines marsala. Santander número 6 ☎ 26 24

TORRES. — Especialidad: cordero asado al horno de leña. Bodas, comuniones y banquetes. Esquina calle Vitoria número 228 (Gamonal). ☎ 22 01 32.

VITA. — Selecta cocina de mercado. Menú diario (mediodía) 600 pesetas. Plaza Bernardas s/n. ☎ 22 74 19 y 23 61 17.

ARANDA DE DUERO

CREVA. — Cordero asado, todos los días. Carretera Madrid-Irún (frente jardines de D. Diego). ☎ 50 10 19.

PALACIOS DE LA SIERRA

MESON SIERRA. — Excelente cocina casera. Precios económicos. ☎ 393139.

ROA

CHULETA. — Especialidad en lechazo asado al horno de leña el besugo «al chuleta», las exquisitas setas y cochinillo frito. Abierto todos los días. General Vare-

M.C.D. 2018

CARTELERA

Cines

AVENIDA. — Hoy, 5,30 Y 7,45. 2.ª Semana de éxito. Ultimos días. Si le gusta sentir terror, esta será la noche de su vida **«Noche de miedo»**. Chris Sarandon, William Ragsdale. Los gritos más impresionantes en una película de miedo con un gran sentido del humor **«Noche de miedo»**. No recomendada menores 13 años.

CONDAL. — Continua de 4 a 10. Hoy, un programa asombroso **«Tras el corazón verde»**. La mejor película de acción y aventuras que se ha visto en años, y Clint Eastwood en **«Firefox», el arma definitiva.** La más devastadora arma mortal jamás construida... su misión ¡robarla! (Autorizados todo públicos).

CONSULADO. — ¡Atención! Hoy, en sesiones 5,15, 7,45 y 10,30 noche. **«Silverado»**. Una historia de honor y amistad con el más puro estilo del viejo Oeste. Color. **«Silverado»** si te gusta el Oeste, cabalga con ellos a la aventura de tu vida. **«Silverado»** una aventura que te hará sentir y comprender la forma de vida en el Oeste. Para todos los públicos.

CORDON. — (Cine de estreno). 5, 7,45 y 10,30. Junto con las principales pantallas de Europa, estrenamos... ¡Su película! **«Regreso al futuro»**. La última aventura de Spielberg, con Michael J. Fox, Christopher Lloyd, etc., en un viaje para arreglar... su propio futuro. **«Regreso al futuro»**. ¡Divertida! ¡Original! ¡Distinta! (Apta).

DUCAL. — Hoy, de 4 a 10. Apoteósico doble, **«La nena cañón» y don Máximo «El ligón»**. Marisa Mell, Alvaro Vitali. ¡Qué juerga para Vd.! ¡Qué aventuras! ¡Qué líos! y **«Bangkok (Cita con la muerte»**. Las artes marciales vistas en tono de humor y a un ritmo nunca alcanzado. Cada golpe suyo es un impacto en el enemigo. Mayores 14 años.

GOYA. — ¡Atención! Hoy, en sesiones 5,30, 7,45 y 10,30 noche. **«Sé infiel y no mires con quién»**, una gran comedia, con un espectacular reparto de estrellas de nuestro cine. Color, con Ana Belén, Carmen Maura, Antonio Resines y «El Pirri». **«Sé infiel y no mires con quién»**. Las película más taquillera del cine español. No rec. men. de 13 años.

GRAN TEATRO. — I Ciclo de Cine «Grandes Aventuras» + Especial Vacaciones + Y sólo a 125 pesetas. Hoy, martes, a las 5,30 y 8 tarde, Robert Taylor, Stewart Granger y Ann Blyth, en la más emocionante aventura jamás filmada, **«Todos los hermanos eran valientes»**. (Todos públicos). Mañana, festividad de Navidad «Cinco semanas en globo». La más colosal aventura de Julio Verne.

TIVOLI. — Desde mañana (Navidad), el estreno de la diversión con los gigantes de la acción y... las carcajadas: Bud Spencer y Terence Hill son «Dos superpolicías en Miami». Hoy, en horario especial: 4,30, 6,30 y 8,30. ¡Ultimo día! del estreno de la fantasía: **«Oz —Un mundo fantástico—»**. Dorothy vuelve a **«Oz»** a salvar a sus nuevos amigos. Una aventura Disney para todos los públicos.

Salas de Arte

AULA DE CULTURA. — Fernando Díez González. Oleos. Horas de visita: Laborables, de 6 a 9. Festivos, de 12 a 2.

AULA SAN PABLO, 12.— Esmaltes cerámicos de Javier Valero y Aúrera González. Horas de visita, de 6-9 (laborables). Festivos, (12 a 2).

AULA ESPOLON. — Oleos. Serradilla. Horas de visita: Laborables, de 12 a 2 y de 7 a 9. Festivos, de 12 a 2.

EL HONDILLO (Espoón). — Alfredo Suárez. Oleos. Horario de visitas: Laborables, 12 a 2 y 6 a 9. Festivos, 12 a 2.

PLAZA ESPAÑA 3. — Oleos de Núñez de Celis. Horario de visita: Laborables, de 7,30 a 9. Sábados, de 7 a 9. Festivos, de 12 a 2.

RUA 2. — Expone, Ysasi. Oleos y Guaches, del 5 al 19 de Noviembre. Horario: 12 a 2 y 7 a 9. Festivos: 12 a 2.

SIENA.— Villa Pilar, 2. Oleos de Manuel Baeza.

TAGRA. — Expone esculturas: José Ignacio Ruiz. Horas de visita: Laborables de 12 a 2 y de 7 a 9. Festivos, de 12 a 2.

Salas de Fiesta

ARMSTRONG.— Discoteca. Calle Clunia, 13. ☎ 227266.

RANCHO BILL.— Salón. Carretera de Soria, s/n. ☎ 404049.

VOLTA.— Discoteca. Calle Vitoria, 142. ☎ 213498

Varios

BIG BOLERA AMERICANA. Cafetería, juegos recreativos, billares, ping-pong, etc. Abierta desde las diez de la mañana. Final Reyes Católicos.

ESPECTACULOS DIAPASON. — Teléfono: 266441.

RADIO - TV

Radio Popular

AM, 837 Khz. — 7,00: Primera hora. 9,00: Protagonistas. 13,00: Informativo COPE. 13,35: Ya vienen los Reyes. 14,15: Nuestro deporte. 14,30: Informativo Regional. 14,40: Burgos noticia. 15,00: Informativo COPE. 15,15: Sobremúsica. 16,00: Directamente Encarna. 20,00: Informativo COPE. 20,15: Donde la palabra se hace música. (Mensaje de Navidad de S. M. el Rey). 22,05: Hoy, aquí. 00,00: Retransmisión, desde el Monasterio de San Pedro de Cardeña, de Burgos, de la «Misa del Gallo». 01,00: Caliente y frío. 2,30: Juntos en la noche. — Cada hora: Noticias. FM, 95,4 Mc. Programación separada. 8,00: Despertando con música. 13,00: «Radio salud».

Radiocadena Burgos

6,00: Radiocadena al despertar. 7,00: Castilla y León a las siete. 8,00: España a las ocho. 8,30: Radiocadena deportes. 9,00: Hoy es un gran día (Magazine local). 13,00: El que sabe sabe (Concurso). 13,30: Crónica de aquí (Informativo regional). 13,45: Informativo local. 14,00: Diario hablado. 14,30: Libre directo (Deportes). 15,00: Estás en tu casa. 17,00: Magazine regional. 18,00: Las tardes de Radiocadena. 19,00: Apueste por una. 20,00: La hora deportiva. 21,00: Divertimento. 22,00: Mañana ya verás. 23,45: Informativo Radiocadena. 24,00: La noche es de Pilar.— Los martes a las 23 horas: Si usted fuese jurado.— Boletines nacionales e internacionales a las horas en punto. Boletines informativos regionales a las 10, 11, 12 y 6. Boletines informativos locales y provinciales a las 9,30, 10,30, 11,30 y 12,30.

Antena 3 de Burgos

6,30: El primero de la mañana. 8,30: Viva la gente, con Jesús Hermida y Jesús Alañá. 15,00: Crónica 3. 15,30: Las tardes de Antena 3. 19,00: Antena de Castilla y León (regional). 20,00: Los 33 de Antena 3. 21,00: Especial los 33 de Antena 3. 22,00: La salud es lo que importa. 23,00: La hora cero. 24,00: Supergarcía en la hora cero. 1,30: Polvo de estrellas. 4,00: Especial los 33 de Antena 3. 5,00: Supergarcía en la hora cero.

Radio 80

Serie Oro. FM. 97.0. — Veinticuatro horas de la mejor música con las 1.000 mejores canciones de las tres últimas décadas, 1954-1985.

Televisión Española

Programa regional

14,00 Paisanos
14,30 Informativo regional

Primera cadena

15,00 Telediario
15,15 El Trueno Azul
16,15 El mago de Oz
18,00 Especial barrio sésamo
18,30 Los electroduendes
19,00 Especial gente joven
20,30 Telediario
21,00 Mensaje de S. M. el Rey

Segunda cadena

21,10 La comedia musical española
23,00 Bailarinas
0,05 Misa del Gallo

Segunda cadena

18,45 Carta de ajuste
18,59 Apertura
19,00 Baloncesto. Torneo de Navidad
20,30 Dibujos animados
21,00 Mensaje de S. M. el Rey
21,15 David Copperfield
22,05 Largometraje
23,50 Despedida

AGENDA

Santoral

Ss. Gregorio, pb.; Luciano, Metrobio, Pablo, Cenobio, Teótimo, Druso, Eutimio, mrs.; Delfín, Castorino, Bonifacio, obs.; Társula (=Tarsila), Irmina, vgs.; Adela de Trévviris, abadesa, Annón, cfr.

Misa: De Feria.

Registro Civil

Nacimientos.—David Fernández y del Campo, Isabel Miñón y Miguel, Fernando Rastrilla y Ramos.

Defunciones.—Felipe Zamora y Martínez, de Palomares del Campo (Cuenca), 72 años. Florentina de las Heras y Revilla, de Castrillo del Val, 81 años. Félix Mora y Castro, de San Vicente de la Somosierra (Rioja), 70 años. Emilia Díez y Pérez, de Villazopeque, 71 años. Venancia Cavileda y de Pedro, de Canicosa de la Sierra, 71 años. Angel Alonso y Varona, de Guadilla Villamor, 81 años. Eugenio Diego y Amo, de Aguilar de Campóo, 54 años. Amparo de Diego Sanz, de Moradillo de Roa, 62 años. María Rodrigo y Ruiz, de Orbaneja del Castillo, 97 años. Rosaliana González y Pardo, de Páramo del Arroyo, 86 años.

FUNERARIA
San José
SERVICIO PERMANENTE
CAPILLAS VELATORIAS
Avda. del Cid, 83
Tfnos. 20 94 52 - 22 29 07

Farmacias

Hoy, martes. — **Servicio de guardia.** — De nueve y media de la mañana a once de la noche, García Echeveste, Avenida del Cid, 20. Peraita, Plaza de San Bruno, 12 (Gamonal). Alonso Gómez, San Pablo, 37.

Servicio de urgencia. — De once de la noche a nueve y media de la mañana, Peraita, Plaza de San Bruno, 12 (Gamonal). Alonso Gómez, San Pablo, 37.

Mañana, miércoles. — **Servicio de guardia.** — De nueve y media de la mañana a once de la noche, Marcos, San Pablo, 17. Sánchez Alonso, Eladio Perlado, 16 (Gamonal). Chomón, General Sanjurjo, 15 (Puente Gasset).

Servicio de urgencia. — De once de la noche a nueve y media de la mañana, Marcos, San Pablo, 17.

Boletín meteorológico

Temperatura ambiente: Máxima, de 4,4 grados a las 18,00 horas.

Mínima, de 0,4 grados a las 8 horas.

Cupón Pro-ciegos

Ayer resultó premiado con 100.000 pesetas, el número 5779; con 5.000 pesetas, los terminados en 779; con 500 pesetas, los terminados en 79; y reintegro, los terminados en 9; premio de 1.250 pesetas, los números 5778 y 5780 anterior y posterior al premiado.

CUPON PRO CIEGOS
Nº 5779
premiado
MUEBLES evelio
Gral. Yagüe, 32

Taxis

Pl. Conde de Castro	26 32 35
Avda. Gamonal	22 44 06
Avda. del Cid, Residencia Sanitaria	22 80 56
Pl. Santo Domingo de Guzmán	20 30 55
Conde Jordana	20 30 88
Plaza de Vega	26 28 62
Avda. Eladio Perlado	21 96 97

Urgencias

Servicio de Policía	0 91
Servicio Policía Municipal	0 92
Policía Municipal	20 21 38
Guardia Civil	22 11 00
Bomberos	20 13 10
Casa de Socorro	26 14 10
Seguridad Social	22 18 00
Seguridad S. (Urgencias ambulancias)	22 14 77
Cruz Roja	21 23 11
Teléfono Esperanza	20 73 57
As. Alcohólicos Anónimos (de 17 a 20 h.)	23 65 52
«SOS-Droga»	26 30 30
Ambulancia (partc.)	20 94 52
RENFE	20 35 60
Obras Públicas	22 45 00
Tele Ruta	91-4417222

Miranda de Ebro

Bomberos	31 00 00
Casa de socorro	31 13 29
Guardia Civil	31 00 39
Seguridad Social	32 06 08
Cruz Roja	31 00 37
Policía	31 00 95

Aranda de Duero

Bomberos	50 07 98
Guardia Civil	50 00 86
Cruz Roja	50 26 18
Policía	50 29 04

Lerma

Guardia Civil	17 00 37
Cruz Roja	17 00 60

Roa

Guardia Civil	54 00 13
Cruz Roja	54 01 84

Medina de Pomar

Guardia Civil	11 07 06

Briviesca

Guardia Civil	59 00 34
Cruz Roja	59 08 28

Belorado

Guardia Civil	58 00 46
Cruz Roja	58 01 89

Villarcayo

Guardia Civil	10 00 17
Cruz Roja	10 01 18

Salas de los Infantes

Guardia Civil	38 00 10
Ambulancia Municipal	38 00 21
Servicio de Prevención y Salvamento	38 09 89
	38 00 21

Villadiego

Guardia Civil	36 00 04
Ambulancia Municipal y Servicio contra incendios	36 00 04
y	36 00 01

Espinosa de los Monteros

Guardia Civil	12 00 05
Cruz Roja	12 03 93

Melgar de Fernamental

Guardia Civil	37 20 18
Ambulancia. (Particular)	37 24 22
y	37 21 38

Valle de Mena

Cruz Roja	12 62 92

Talleres

Ayuda automovilística RACE

Burgos: Talleres Automoderno ☎ 224809 y 209039.
Briviesca: Autorreparaciones Briviesca ☎ 590707 y 591045.
Aranda de Duero: Talleres De la Puente ☎ 500347 y 503856.
Espinosa de los Monteros: Talleres José Luis ☎ 120294.
Medina de Pomar: Garaje Samuel ☎ 110453 y 110306.
Miranda de Ebro: Garaje Tamayo ☎ 310112 y 310549.
Lerma: Talleres Madrid-Irún ☎ 170085 y 170222.
Pancorbo: Garaje Aldama ☎ 354064.
Hontoria del Pinar: Talleres Santiago Muñoz ☎ 386054.
Oña: Talleres Ventura Velasco ☎ 300044.
Salas de los Infantes: Talleres Celes ☎ 380147.
Miranda de Ebro: Talleres Escudero S. L. ☎ 310079.
Villadiego: Talleres Conrado ☎ 360138.
Cilleruelo de Bezana: Talleres El Escudo S. L. ☎ 153086 y 153036.

Diario de Burgos

Boletín de suscripción

D.....
Población.....
Calle ..... Nº .....
Piso ..... Desea suscribirse a DIARIO DE BURGOS
a partir del día ..... (1) del mes de .....
de 1985, por un período de .....
(mes, trimestre, semestre o año)
(1) Las suscripciones comenzarán el 1 y 15 de cada mes.

PRECIOS DE SUSCRIPCION: Incluído el periódico de los lunes. Capital: 1.557 ptas. al mes. Fuera de la capital: Trimestral, 4.671 ptas.; Semestral, 9.342 ptas.; Anual, 18.684 ptas.

NOTA.-Las suscripciones de fuera de la capital se harán por un período de tres meses como mínimo.

Remitir a Diario de Burgos. San Pedro Cardeña, 34. Apdo. 46. I 09002 Burgos.

Diario de Burgos
Fundado en 1891
Medalla de Oro de la Ciudad
DECANO DE LA PRENSA BURGALESA

Edita: DIARIO DE BURGOS, S. A.
Presidente: Angel León Albarellos
Director: Vicente Ruiz de Mencía
Redactores Jefes: Juan José Calleja López
Jaime Valdivielso Carcedo.
Redacción.— Roberto Granja Albarellos. Intnal. y Monográficos
Alfonso Salgado Espinosa. Cultura
Angel López Ochoa. Deportes
Javier Salgado Espinosa. Cierre y Suplementos
J. Angel Gozalo Antón. Burgos y Provincia. Diseño y Diagramación
Administrador Gral.: Gonzalo Albarellos Carrascal
Regente y Coordinador Talleres: Gonzalo Bárcena Alonso
Producción: Javier Gutiérrez González
Dpto. Publicidad y Relaciones Públicas: Mariano González Hernando
Fotografía: Lorenzo Matías y Angel Ayala
Redacción, Administración y Talleres: San Pedro de Cardeña, 34. Red. ☎ 267280. Adm. ☎ 268375 - 265768. Apartado de Correos, 46.- Código Postal 09080. Delegación Administrativa: Vitoria, 13 ☎ 202852. Miranda de Ebro: Salvador Moneo, C/ Logroño, 1. ☎ 311761. Aranda de Duero: Mery Varona, C/ Ronda, 8. ☎ 503281 ● Depósito Legal BU - 5 1958.
09002 - Burgos.

M.C.D. 2018

Diario de Burgos

El hormiguero

Alarico

La Simionescu sustituye a Carolina

La próxima edición del rally París-Dakar, que comenzará el 1 de Enero próximo cerca de París, tendrá como participante a una guapa y conocida dama: Mariana Simionescu, ex-señora del tenista Borg. El rally ha cambiado por tanto a Carolina de Mónaco, que el año pasado volcó su camión en la tercera etapa, por la Simionescu. La guapa rumana va acompañada por su amiga Francois Elby. Por cierto que Mariana acaba de estrenar nuevo rostro, después de la operación quirúrgica a que se ha sometido, que dejó su nariz con un perfil menos pronunciado.

Qué cosas

Los muchachos de Fraga, los jóvenes de Alianza Popular, han concedido sus distinciones a personajes famosos de la política. No han estado muy allá los jóvenes fraguistas, cuando han dado los «cutres» 1985 todos a gentes del PSOE, a no ser que haya que tomar sólo a broma la cosa: «Aprovechado del año, Felipe González; «La voz de su amo», José María Calviño; «Contumaz regodeo en la ordinariez», a Alfonso Guerra.

Más ingenio le ha hecho Jaime Campany a la cosa, que pide para el respetable la siguiente tanda de condecoraciones:

—A don Manuel Fraga, el gran collar del meyba de Palomares.

—A don Santiago Carrillo, la gran peluca de la transición.

—A don Luis Solana: gran maestre de la orden del teléfono intervenido.

—A don Gregorio Peces Barba, el lazo parlamentario de los caballeros célebres.

—A don Miguel Boyer la orden del muy noble y funcional aparato.

—A don Felipe González, la gran cruz del mérito naval en yate de recreo.

—A doña Isabel Preysler, dama distinguida de la orden del oriental desmayo.

—A don Adolfo Suárez, nada, porque ya le hicieron duque.

Lo que se filtra

«El País»: Las autonomías y la CEE

Las opiniones defendidas por Félix Pons —ministro de Administración Territorial— en una reciente conferencia sobre «Europa: Estados y naciones» reactualizan una antigua polémica. En definitiva, se trata de saber si la entrada en Europa brindará a los nacionalistas de Cataluña y del País Vasco la oportunidad de adquirir un mayor rango político o si, por el contrario, se iniciará un proceso de dilución de los nacionalismos dentro de los sentimientos europeístas. Mientras el ministro Pons cree que la integración europea implicará una superación de los nacionalismos, los partidos y grupos nacionalistas de Cataluña y País Vasco critican severamente ese planteamiento. Dejando a un lado que sólo el transcurso del tiempo permitiría dar respuesta a esas preguntas, parece evidente que la visión de Europa como una panacea, capaz de resolver por elevación todos nuestros problemas, constituye una ingenuidad tan grande como la afirmación de que, a partir de ahora, la unidad fundamental de la vida política del continente serán las regiones y no los Estados».

En el caso de España no se trata de importar esta o aquella fórmula, sino de aceptar nuestra realidad interna y de ponerse a trabajar en la búsqueda de los procedimientos adecuados.

«Diario 16»: Buen acuerdo pesquero con la CEE

La inminente adhesión de España, que dentro de siete días formará parte de la CEE, ha cambiado las tornas este año. Las tesis españolas, defendidas por el ministro español de Agricultura, Carlos Romero, han prosperado casi íntegramente, y el simple enunciado de lo conseguido da idea de los cambios de que se beneficiará nuestro país. El cupo de merluza, que fue de 8.000 toneladas en 1985, pasa a 18.000 en 1986; el de la bacaladilla crece de prácticamente cero a 30.000 toneladas, el del jurel aumenta desde una cantidad mínima a 31.000... En suma, más de doscientos barcos podrán ejercer normalmente su actividad, sin la perspectiva de la anterior provisionalidad. La flota podrá reestructurarse sobre bases estables y previsiones seguras. Estamos pudiendo catar una de las primeras ventajas materiales que supone el gran paso hacia Europa que ha dado España. No todos los aspectos de la integración serán igualmente gozosos, pero ya empieza a quedar de manifiesto que nuestro país no ha hecho más que elegir el único camino razonable, que asegura un futuro de propiedad.

En la isla griega de Creta

Plácido Domingo rueda «Otelo»

● *Llevar «Otelo» al cine ha sido siempre uno de mis sueños, confiesa el tenor*

Paco Ordóñez

En Heraklion, un bonito puerto de mar que parece permanecer enclavado en el tiempo, capital de la isla griega de Creta, se encuentra Plácido Domingo, siempre acompañado de su esposa, la mejicana Marta Ornellas, rodando la película «Otelo», a las órdenes del conocido director italiano, Franco Ziffirelli, junto a la soprano Katia Ricciarelli. La película que comenzó a rodarse en la ciudad italiana de Berletta, el pasado veintinueve de Septiembre, lleva ya un mes rodándose en Heraklion, hasta donde se han tenido que desplazar todo el equipo y personal que interviene en la filmación de la obra.

Plácido Domingo se levanta a las siete de la mañana y termina de rodar sobre las nueve de la noche. Ha tenido que hacer un gran esfuerzo para atendernos. Nos ha hablado de la obra y de su próxima actuación en el Teatro Monumental de Madrid, que patrocina la Compañía Iberia, a favor de los afectados por el terremoto de Méjico.

Rodaje de «Otelo»

—Llevar «Otelo» al cine ha sido siempre uno de mis sueños. Yo creo que es una de las óperas que mejor me va, así como una de las que más quiero. El público del cine es mucho más amplio que el que acude al teatro, entre otras cosas por su difusión, así que llevando «Otelo» al cine acercamos más la ópera a la gente, algo realmente muy bonito.

—Por celos, «Otelo» llega a matar. ¿Eres tú tan celoso como Otelo?

—Sí que soy una persona celosa, pero dentro de unos límites lógicos y razonables. Otelo era un enfermo, un loco.

—¿Te resulta difícil encarnar este personaje?

—Bueno, aquí hay que tener en cuenta que hacer cine es algo muy distinto que interpretar «Otelo» en el teatro. En el cine hay cortes, muchas paradas y escenas que nada tienen que ver con la anterior.

—¿Cuál es la razón por la que Otelo se está rodando en Heraklion?

—Es cierto que la obra sucede en Chipre pero el director Franco Zeffirelli vio que allí existían varios inconvenientes para realizarla, entre otras cosas el turismo que entorpecía muchísimo. También pensó, y creo que muy acertadamente, que este puerto y este castillo de Heraklion se adaptan más a la realidad. Estas han sido algunas de las razones por la que nos hemos desplazado todos hasta aquí.

«No podré olvidar los días vividos en Méjico»

—¿Cuántos conciertos tienes previstos hacer en favor de los afectados en Méjico?

—No todos cuantos quisiera porque no es difícil cancelar los compromisos adquiridos con anterioridad.

—Con tu bonito y humanitario gesto, ¿qué cantidad de dinero dejas de ganar, ya que tus actuaciones en tal sentido son completamente gratuitas?

—No lo sé porque ni tan siquiera lo he pensado. En este sentido lo importante es lo que se pretende hacer. Tal vez para comprender esto exactamente sea necesario haber estado allí como yo viviendo la catástrofe y sintiéndola en mi propia carne, con la pérdida de algunos de mis familiares.

—Perecieron dos tíos tuyos, ¿no es así?

—Mis tíos y un primo de veinticinco años, al que, al ir a coger a su hijo de tres años cayó al vacío. A las doce horas de encontrarlo logramos rescatar al pequeño, también muerto. Estas y otras muchas escenas no se me podrán borrar de la mente tan fácilmente. Por eso te digo que el dinero no cuenta ante un acto como éste, en el que todos debemos de colaborar. Yo pongo mi voz y mi corazón.

Su vida

Nació, como ha dicho más de uno, para triunfar. Hombre agradable y campechano, lejos de todo tipo de protagonismo, Plácido Domingo es una persona inquieta, con deseos de realizar grandes cosas, como crear en España una escuela internacional de canto, formar una Unión Ibero americana y Española para atender y disminuir las catástrofes, e incluso dedicarse a la política un día, sin dejar el mundo de la canción.

—Sí, quisiera llevar a la práctica todo cuanto pienso. De todos modos, sí he hecho realidad algunas cosas.

—¿Qué es Marta en tu vida?

—Mi motor, mi ilusión, y mi ídolo.

«Con la pérdida de algunos de mis familiares, he vivido la tragedia de Méjico en mi propia carne»

—¿Cuánto cobra Plácido Domingo por las actuaciones.

—Dos millones de pesetas. Por los conciertos, más.

—Si te retiras hoy mismo ¿podrías vivir con lo que has ganado?

—Sí podría, porque todo es cuestión de adaptación, pero habría de vivir con dificultad.

Todos los lunes

DIARIO DE BURGOS

también está en sus manos
con su especial

DEPORTIVO

M.C.D. 2018