Diario de Burgos

Sábado, 13 de Julio de 1985. N.º 28.862 | Fundado en 1891 | Medalla de Oro de la Ciudad | 50 Ptas.

El T.C. desestima la demanda por el supuesto caso de espionaje

Alianza Popular la acata, «estemos o no de acuerdo»

Madrid (Colpisa). — La Sala Segunda del Tribunal Supremo ha desestimado la demanda presentada por Alianza Popular por presunto espionaje a este partido ordenado por personas vinculadas al Gobierno. El Tribunal Supremo no ha encontrado indicios de culpabilidad contra ninguna de las personas sometidas a fuero especial, es decir, contra el vicepresidente del Gobierno, Alfonso Guerra, y contra el portavoz del Grupo Socialista en el Congreso Eduardo Martín Toval, a las que el juez había tomado declaración.

El anuncio del Tribunall Supremo fue recibido con sorpresa en la sede de Alianza Popular donde no esperaban una actuación tan rápida de la Magistratura. Manuel Fraga y José María Ruiz Gallardón se encontraban en Las Palmas de Gran Canaria para asistir al Congreso provincial de AP y allí conocieron la noticia AP emitió un comunicado oficial a la espera de conocer en profundidad el texto del Tribunal Supremo: «Acatamos la decisión —dice el comunicado— y la hemos acatado siempre estemos o no de acuerdo en cuanto al fondo de la decisión. Esperamos que el proceso continúe y que de éste se depuren las responsabilidades para la averiguación de los verdaderos responsables».

El portavoz del Grupo Popular en el Congreso de los diputados, Miguel Herrero de Miñón, manifestó su sorpresa por la rapidez de las actuaciones del Tribunal Supremo aunque dejó claro que su grupo acataba la sentencia.

El anuncio del Tribunal Supremo fue recibido con satisfacción en la sede del PSOE. El secretario de organización, Txiki Benegas, comentó que Manuel Fraga y Ruiz Gallardón, deben una reparación a Alfonso Guerra y Eduardo Martín Toval por haber sido objeto de difamación.

Página 12

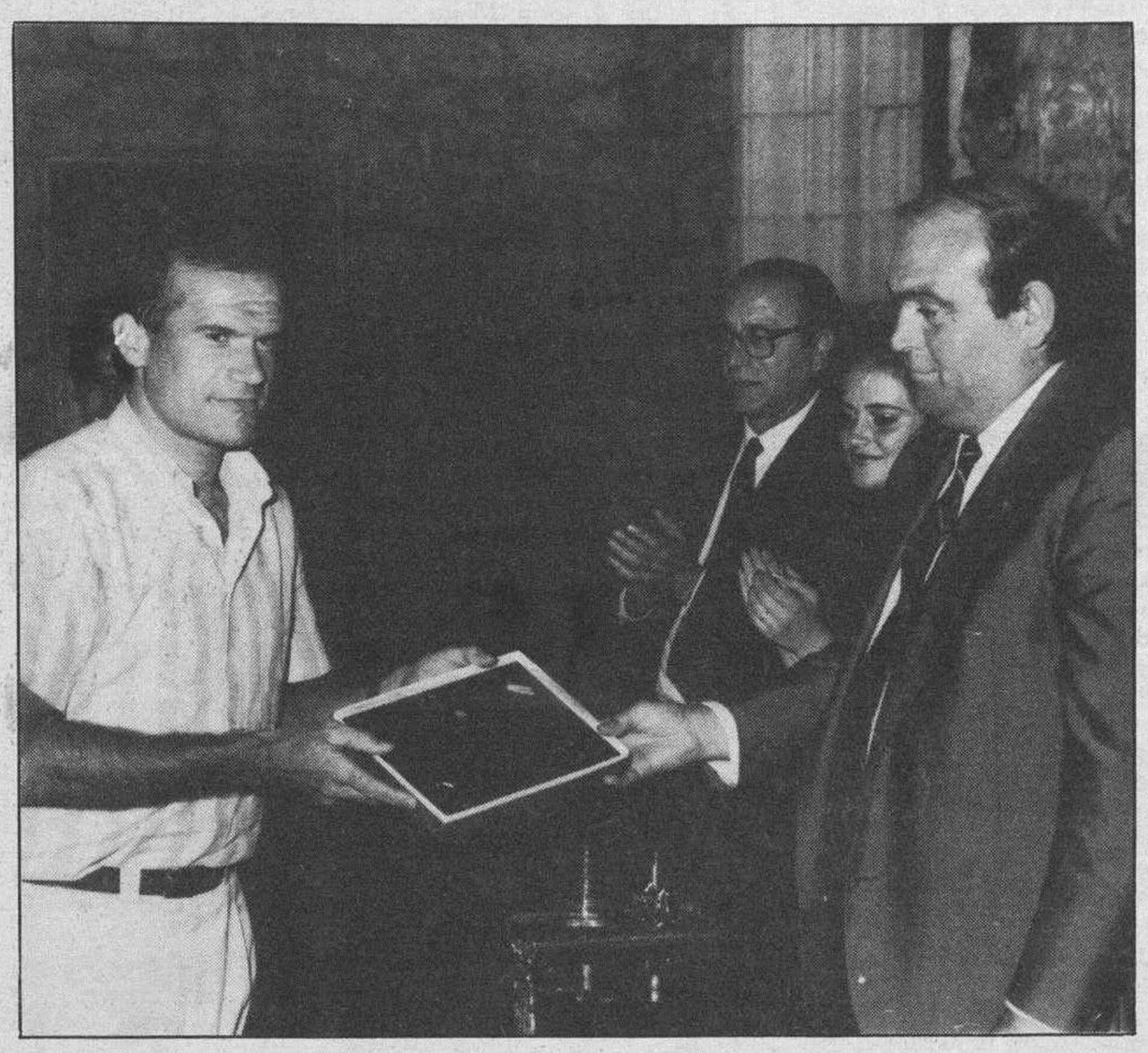

Homenaje a Isidro Juárez. — *En el acto de entrega de premios y trofeos de los concursos de las ferias y fiestas de San Pedro, el Ayuntamiento rindió un sencillo pero emotivo homenaje al popular ciclista burgalés Isidro Juárez y al caricaturista José Luis Dávila. La fotografía recoge ese momento.*

Página 6

Sentencia a favor de la enseñanza privada

Anula unos preceptos del M.E.C.

Madrid (agencias). — El Tribunal Constitucional ratificó la sentencia del Supremo que dio la razón a cuatro organizaciones de la enseñanza privada opuestas a determinados requisitos del Ministerio de Educación para lograr subvenciones.

El Tribunal Constitucional desestimó el recurso de amparo interpuesto por el Ministerio fiscal contra la sentencia del Supremo que anuló preceptos del Ministerio de Educación para regular esas subvenciones durante el curso 1984-1985.

El recurso de amparo que el pasado 25 de Junio motivó la segunda vista pública en la historia del Tribunal Constitucional, fue defendido personalmente por el fiscal general del Estado, Luis Antonio Burón Barba.

Página 13

Para el 6 de Octubre

Eanes convoca las elecciones portuguesas

Lisboa (Efe). — Las elecciones legislativas anticipadas fueron convocadas hoy por el presidente Antonio Ramalho Eanes para el día seis de Octubre, domingo, confirmó un portavoz de la Presidencia portuguesa.

Eanes remitió a media mañana de ayer a la imprenta del «Diario de la República» el Decreto de disolución del Parlamento y de la convocatoria de las elecciones anticipadas.

El documento adquirió carácter oficial con su publicación ayer tarde en un suplemento con fecha de hoy del periódico oficial.

Eanes ha aceptado asimismo el pedido de dimisión que le fuera presentado por el primer ministro, Mario Soares, el pasado día 25 de Junio.

El correspondiente Decreto será publicado más adelante en fecha aún no determinada, informó el mencionado portavoz.

A partir de hoy comienzan a contar los plazos previstos en la Ley para el proceso electoral.

Secuestro y liberación del industrial burgalés, José Miguel de las Heras

El industrial burgalés del sector de la Construcción don José Miguel de las Heras, que fue secuestrado en nuestra ciudad el pasado jueves, según se supo ayer, apareció anoche atado a un árbol en la localidad de Condumios de Arriba, en la provincia de Guadalajara.

A lo largo de todo el día de ayer, se extendió por la ciudad el rumor de que el pasado lunes, varios empresarios de la construcción habían recibido anónimos con amenazas y extorsiones, reclamando los autores la entrega de algunas cantidades de dinero y advirtiéndoles que de lo contrario, podían sufrir algún daño ellos o sus familiares.

El rumor no fue confirmado en fuentes oficiales, aunque se supo a últimas horas de la tarde de ayer que era cierto que el citado industrial burgalés había desaparecido de su domicilio, pero se desconocían otros detalles del suceso.

Poco después de las once de la noche se comunicó a la familia que el industrial señor De las Heras de Miguel había sido hallado por la Guardia Civil de Condumios de Arriba (Guadalajara), atado a un árbol. El hermano de la víctima y presidente de la Federación Provincial de la Construcción logró hablar con él y se dispuso el viaje de regreso a nuestra ciudad para las próximas horas.

Son tres los empresarios burgaleses a los que se pretendió extorsionar. Página 22

La Catedral de Burgos, en una edición de Bellas Artes

Madrid (Europa Press). — El Ministerio de Cultura, junto con el M.E.C. ha comenzado a editar la colección sobre los monumentos declarados de interés mundial por la UNESCO, el pasado año.

Hasta la fecha, se han publicado los tres primeros, que están dedicados a la Mezquita de Córdoba, la Alhambra de Granada y la Catedral de Burgos.

Plan contra la peste porcina

El director general de Agricultura de la Junta de Castilla y León presentó ayer en Burgos el Plan Quinquenal para erradicar la peste porcina en la provincia, que afecta a casi el dos por ciento de la cabaña ganadera. En la fotografía un momento de la conferencia de Prensa celebrada ayer.

Página 7

Incidencia de la huelga de las Cajas Rurales — Página 4

Ha quedado constituida la nueva comisión de Gobierno de la Diputación — Página 5

También se perseguirá la comercialización del cangrejo — Página 8

Cruz Roja y los Servicios de Socorro durante el verano — Página 9

Especial Economía — Páginas centrales

M.C.D. 2018

Día a día

El pedrisco

Ya se pueden solicitar los créditos establecidos por la Administración para explotaciones agrarias familiares y asociativas, que en la provincia de Burgos son la mayoría, quizás no por su volumen, sí por el número de ellas. El Servicio de Promoción y Desarrollo Agrario tramita las peticiones para estos labradores de la tierra que dedican su actividad laboral al campo y a la agricultura. Son los que están en los momentos actuales pendientes del cielo, de que no haya una tormenta que destruya el trabajo de todo el año, aunque en estos tiempos hay seguros y las cosas son de otro modo.

Ya ha habido tormentas con daños en la geografía provincial. No es bueno mentar la soga en casa del ahorcado, pero los fuertes calores de este mes provocan precipitaciones, a veces de piedra con los consabidos resultados.

El granizo del pasado fin de semana ha causado daños no muy cuantiosos, pero sí notables en esas explotaciones familiares, donde el volumen de cereal que se recoge no es tan importante. Se habla de un diez por ciento de merma en la recolección de Pradoluengo, Redecilla del Camino, Ibrillos, Bascuñana, San Pedro del Monte, Villagalijo, Viloria de Rioja y otras zonas del Este provincial. También se han producido daños en otras comarcas, pues un recorrido por las carreteras de la Ribera en Roa o en Villadiego igualmente se ven tierras tumbadas por las aguas o principalmente por el pedrisco del sábado y domingo pasados. Los daños son localizados, su incidencia económica depende según se considere si el agricultor es grande o pequeño y si en la mala suerte le ha cogido lo mejor o lo peor de sus fincas.

Confiemos en que el tiempo vaya a respetar al campo burgalés y castellano que se dispone ya a afrontar la hora de la verdad, con una perspectiva buena de cosecha, no acaso tan ubérrima como se ha afirmado en las primeras estimaciones de la produccion cerealista de esta campaña.

Cuando todo está a punto para culminar el gasto y el esfuerzo de todo un año, es de lamentar que ocurran estas cosas, pero si tan antiguas como la vida misma y el único consuelo es que hay seguros con los que luego uno se puede resarcir, que no recuperar en su porcentaje mayor.

Que todo esto sea una mera anécdota en el verano 85.

Quisicosas

Ha nacido en Bilbao el primer niño probeta vasco. La noticia ha recorrido toda España, pero lo que acaso nuestros lectores no conozcan es que los padres tienen vinculación con Burgos. En concreto su madre doña Lucía Romero, es natural de Albillos y durante bastante tiempo estuvo residiendo en nuestra ciudad. Su padre Antonio Mayo es un zamorano que pasó el servicio militar en nuestra ciudad y aquí conoció a su esposa.

Este matrimonio se halla feliz porque ha conseguido su primer hijo por fecundación «in vitro».

Para ellos nuestra felicitación más cordial y sincera.

●

Bueno, pues el texto del libro de juegos infantiles burgaleses es la Sociedad Burgalesa del Arte, la Historia y las Ciencias Naturales y las ilustraciones de Néstor Pavón. Hacemos esa precisión porque en uno de nuestros comentarios anteriores se atribuía la paternidad de esa acertada publicación al artista que está entusiasmado con la labor hecha como todos sus autores, naturalmente.

La dirección y coordinación correspondió a José María Jabato Saro y la publicación al Ayuntamiento de la ciudad.

La acogida del libro rebasa todo lo previsto.

●

La directiva de la Hermandad de Peñas está últimamente dando varias muestras de cierto despiste que son arriesgados para la pervivencia de la entidad. Un miembro de la misma contaba el domingo, en Fuentes Blancas, con evidente acierto, que las personas se van pero las instituciones quedan. En el seno de la Hermandad están incubándose peligrosos virus y de ello es muestra las tiranteces que existen entre sus miembros.

Después del «resbalón» con su polémica revista, las cosas no van como debían ir. Se anuncian por algunos directivos «ruedas de Prensa» que después no se convocan. etcétera.

Doctores tiene la Hermandad y respetamos todos sus criterios pero en un primer acercamiento se ve como medida necesaria una clarificación de puertas a fuera y adentro de los problemas o diferencias que existan, si es que eso ocurre. La Hermandad de Peñas es una institución popular y querida en la ciudad por todos. ¿Será algo pasajero? Ojalá.

●

El hermanamiento entre la ciudad de Miranda do Douro y la de Aranda, es todo un ejemplo de lo que debe ser y de cuanto se habló con el caso de Loudun. Hay excepticismo respecto a estas declaraciones de hermandad entre dos Municipios. Muchas personas se expresan así, pero cuando existe una corriente recíproca de amistad, intercambio cultural, presencia y cooperación en todos los terrenos posibles, los acuerdos van a más y no se quedan en declaraciones solemnes y brillantes, pero muertas y vacías desde el primer momento.

No ocurre esto entre los Municipios luso y arandino. Y nos alegramos.

●

Don Alberto Galerón de Miguel es el nuevo coordinador municipal de cultura. Creemos que el puesto era necesario para tratar de impulsar y mantener programas e iniciativas del Concejo, aunque nada mejor que se encauce y se programe toda acción popular a través de las propias entidades y agrupaciones culturales. Ellas deben ser protagonistas del sentimiento creador y difusor de Burgos.

El coordinador esperamos ha de suponer una nueva etapa de promoción cultural de interés, sobre todo, en los centros de los barrios, pero siempre que sea estimular y no dirigir esos programas.

●

«Tierras del Cid» el grupo de danzas del Círculo Católico de Obreros, que hace poco tiempo estuvo en Estados Unidos ofreciendo una muestra de nuestra cultura popular en las Universidades americanas, se encuentra en Italia hasta el martes. Esta vez es la «Europeade» el lugar donde interviene con otros grupos de categoría internacional.

«Los Trovadores de Castilla» y otros conjuntos de Burgos pasaron antes por ese acontecimiento veraniego.

Nuestro folklore ya entró en la Comunidad Europea hace bastantes años.

Martinillos

Retina

Ni en San Cristóbal. — *La grúa, se sabe, no descansa, o por lo menos, parece no descansar. Algunos ingenuos automovilistas pensaron que en la fiesta de San Cristóbal este vehículo iba a hacer un receso para incorporarse a la tradicional caravana que se organiza por la ciudad con motivo de tan señalada fecha, pero no fue así, engalanada y todo, siguió «cazando» coches infractores. Nuestro fotógrafo la captó así en una calle de la ciudad.*

REBAJAS
La moda a tu color, para chicas y chicos
TINTORETTO
Plaza Mayor, 4

SEAT PANDA
Desde 468.600 ptas. F.F.
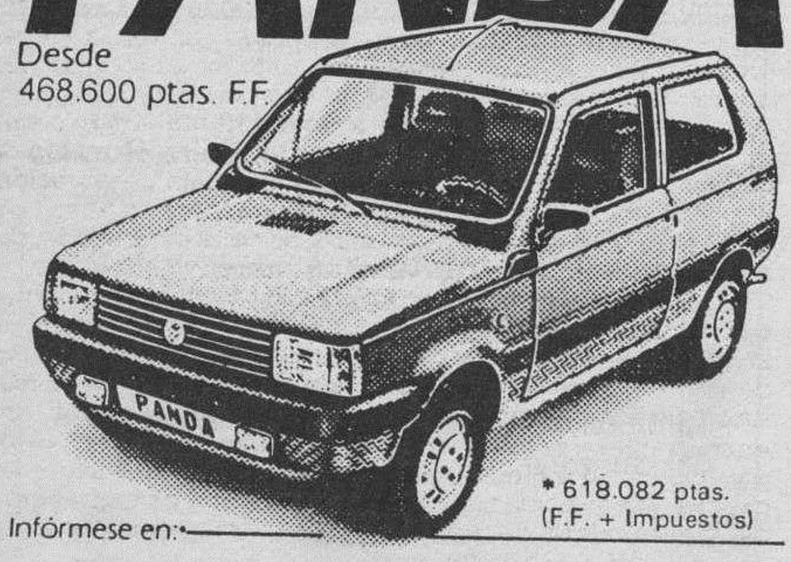
* 618.082 ptas. (F.F. + Impuestos)
Infórmese en:
AUTOMOBA
Y SU RED DE AGENTES EN BURGOS Y PROVINCIA
SEAT Audi VW

EL TIEMPO EN BURGOS
MAXIMA 31,6
MINIMA 12,6
SUPERMERCADO DEL MUEBLE
C/ MADRID, 41 · TLF. 209157

RESTAURANTE EL PEREGRINO
C/. Hospital Militar, 12
☎ 206112. Burgos
Especialidades
REVUELTOS DE LA CASA

ATENCION TALLERES
INDUSTRIAS GIMENEZ CUENDE
EN SU GRAN LIQUIDACION
por cese de negocio, os ofrece todo tipo de herramientas y artículos de fontanería a precios muy económicos.
ULTIMOS DIAS

M.C.D. 2018

Un problema llamado Portugal

José Ramón Alonso

DESPUES de varios años de cumplir con la obligación de no escribir sobre Portugal una sola línea, o al menos ninguna línea que no llevase encima el sello de «confidencial», el escritor se siente bruscamente liberado del peso de una promesa que en ocasiones resultó agobiadora, tal era el deseo de salir a la palestra sobre los temas relacionados con nuestras dos naciones.

¡Cuántas necedades ha oído y leído quien esto escribe en varios años de estancia en Lisboa, y de una estancia repetida, porque la primera, que duró también varios años, se produjo hace un cuarto de siglo. En dos etapas históricas bien diferenciadas, desde la invasión india de Goa hasta el pasado año.

Quiere esto decir que he concido y soportado primero el Portugal del doctor Oliveira Salazar, que no quería a los españoles ni un pelo, aunque llevase un apellido vasco de posible origen en lo que hoy llamamos Euskadi. Del otro lado teníamos al general Franco, un gallego para el cual «Portugal y España eran hermanos siameses unidos por la espalda». Entre un Salazar que no quería a España, y un astuto gallego que procuraba no meter la mano en el avispero, no se pasó de algunas pomposidades oficiales. Y con ellas vivimos, uno y otro pueblo, durante cuarenta años.

No es que antes hubiese mucho más, porque los caminos de las dos naciones peninsulares, un tiempo coincidentes —aunque jamás rigurosamente iguales— divergen desde hace tres siglos y se basen desde entonces por parte de España en el desinterés y el alojamiento; en el de Portugal, en una aversión patológica que llega a ser odio en algunas circunstancias. Fue por algo por lo que en Lisboa repicaron las campanas cuando se conoció en 1805 la noticia de la victoria inglesa de Trafalgar, y no en vano partió del Tajo y allí volvió para respotar, la escuadra anglohollandesa que en 1704 realizó la conquista de Gibraltar, lo cual sería un suceso funesto en los comunes destinos peninsulares. Frente a una España tenida por potencia continental, la diplomacia y aún la razón de ser Portugal se basan desde 1385 en la alianza con Inglaterra, ratificada después de la segunda independencia de 1640. Y ahora, decaído el poder inglés, en la alianza con los Estados Unidos, mucho más incondicional que hayan sido en ningún momento las relaciones entre Madrid y Washington.

Vivía este cronista en Lisboa cuando se ratificó la adhesión de España al Pacto del Atlántico, y no se conoció entonces oposición superior a la portuguesa, dirigida en aquel tiempo por Jaime Gama, que hoy es precisamente el titular de la cartera de Negocios Extranjeros. ¿Por qué se prefiriese en Portugal la neutralidad española? No tanto por esto, como porque se rompía la exclusividad de la relación portuguesa ante la OTAN, y porque claro es que la presencia de España habría de pesar mucho más en la Alianza que el propio Portugal, que carece de Marina moderna, apenas cuenta con Aviación y sólo dispone de 40.000 hombres en su Ejército de Tierra. No hace falta decir que la posibilidad de un mando español en la Península fue presentada a la opinión lusitana como la peor de las catástrofes. Hecho curioso, porque las únicas relaciones ciertamente cordiales y fecundas hoy existentes entre Madrid y Lisboa son precisamente las relaciones entre militares. De las restantes prefiero por ahora —sólo por ahora— no escribir nada.

Es el hecho que España ha cometido muchos errores en sus relaciones con Portugal, que mutuamente nos hemos invadido bastantes veces, que Portugal llega a la historia como una dependencia feudal del Reino de León, y que chocamos españoles contra portugueses en la batalla de Aljubarrota (1385), mientras que los portugueses se estrellan contra los castellanos en Toro, cien años más tarde. Por cierto que al tratar de las mutuas relaciones, decir España y decir Portugal es ya un error grave, porque Iberia o España es el conjunto, mientras que Portugal —al igual que Cataluña, o que Galicia, o que Andalucía, o que Valencia— es sólo una parte, aunque nos hayamos atribuido el todo, lo cual a los portugueses irrita bastante. Y con razón, porque España es el total y Castilla y Portugal, Cataluña y Andalucía, Azores y Canarias, Baleares y Galicia, las partes.

Opinan los portugueses —y lo piensan más aún hoy, después de la mutua adhesión al Mercado Común— que los españoles de acá pensamos en anexionarlos. ¡Qué error más grave, aunque sea error muy tenaz y fomentado desde las escuelas primarias! Con Portugal sólo nos importa la unión aduanera, o sea el Mercado Común, una especie de «Zollverein» al nivel del ocaso del siglo XX, que tan útil fue a los alemanes de hace cien años. Sobre esto de la unión, anexión y otras fantasías semejantes, hube de contestar a un amigo de Lisboa que me exponía sus recelos contra el «imperialismo castellano»:

—¡Pues sólo eso nos faltaba! Si encima de los problemas propios tuviésemos que resolver los de ustedes, no iríamos hoy a ninguna parte.

Pero la desconfianza subsiste, y desde el siglo XIV acá se sigue tratando a todas horas del «peligro español», cual si quisiéramos imponer la unidad a cañonazos. De nada sirve que España se organice hoy sobre las regiones, porque nuestro casi-federalismo agrava el recelo, en lugar de calmarlo. Tal recelo no se produce sólo en sectores poco ilustrados, sino también en las más altas capas dirigentes de la sociedad portuguesa. Es un recelo a flor de piel, que va a agravarse en este año. La batalla de Aljubarrota, que se libró hace 500 años, está tan viva como si hubiera sido ayer. Pero esto reclama nuevo comentario.

De Morodo a Fernández de la Mora

Este sigue siendo el país de las paradojas y de los espejos cóncavos del callejón del Gato, tal como Valle Inclán lo quiso interpretar. El esperpento puede producirse en la próxima esquina o en el primer salón en que se festeje algún hecho literario o político.

Véase, como muestra, a Gonzalo Fernández de la Mora, en la «Asociación de Periodistas Europeos», que conducen Miguel Angel Aguilar, Carlos Luis Alvarez, Pablo Sebastián y otros hombres de la información y el análisis político, presentando un libro de Raúl Morodo sobre «Acción Española», aquella organización derechista de preguerra que dio su sustancia a la médula del franquismo. Los organizadores, o bien Raúl Morodo, quizá hubieran invitado a Fernández de la Mora —como cualquiera podría suponer— como factor polémico para discutir después, en coloquio, sus tesis contrarias a Morodo. Pues no; hubo en boca del presentador —al que acompañaban Juan Luis Cebrián, Cándido y Javier Pradera— sólo palabras de encomio para el ex-rector de Santander, catedrático de Derecho Político y embajador de España. Hay que recordar, también, que Raúl Morodo, uno de los fundadores del socialismo tiernista y figura radical en la transición, navega ahora por aguas inesperadas: las del partido creado por el duque de Suárez, el CDS, en cuya dirección se responsabiliza de las relaciones internacionales, y es muy posible que encabece, en las próximas elecciones generales, la lista de alguna provincia segura. «Este es un país de locos» dijo el escritor-diplomático, y frustrado político, Fernando Morán el otro día, cuando se enteró de su cese.

Si hacen falta o no psiquiatras para poner en orden las cosas, no lo sabemos. Sí vimos, sin embargo, en aquel acto, la presencia de un público muy reducido pero, además, sorprendentemente heterogéneo: catorce embajadores, varios catedráticos de derecha e izquierda —Ollero y Carlos Moya, por poner dos ejemplos significativos— autores de teatro, como Alfredo Mañas, poetas, como Fanny Rubio, y también, claro, periodistas con marchamo de europeizantes. Todos aguantaron —o aguantamos— la lectura en seco, por parte de Raúl, de varias páginas de su libro. Curioso modo de ahorrarse un discurso comprometedor. Lo que se aprende en la diplomacia, en la cátedra y, sobre todo, en la política para salir de apuros intelectuales.

Eduardo G. Rico

Cartas al DIARIO

Industriales y vecinos de las Llanas protestan

Los industriales y vecinos de las Llanas hacen un llamamiento a la Alcaldía sobre el estado en que se encuentra el pavimento de esta zona. Días pasados un turismo extranjero pudo ocasionar un accidente de graves consecuencias pues, en uno de los hoyos (hay varios y grandes) al adentrarse en él perdió el control del vehículo, saliendo trompicado. Cuando llueve se forman numerosas charcas que al pasar los vehículos sobre ellas salpican a los peatones. Se nota por días la cantidad de cantos que se desprenden del firme. Es de lamentar que una zona tan céntrica y turística se encuentre en esas condiciones, puesto que es muy visitada. Además, los agujeros provocan numerosas caídas de viandantes.

Los vecinos de la zona

Flores para los Reyes Católicos

Vivimos en los Reyes Católicos y es una triste gracia que no tengamos ninguna flor en los jardines desde la calle de esta gran avenida, con los tiestos que trajeron para plantar en los mismos y que obrarán en alguna casa, pues en la parte que dá a las casas de los secretarios del Ayuntamiento, las han plantado por su cuenta.

¿No podría el Ayuntamiento salvar esta anomalía máxime cuando se ha celebrado la semana verde?

Por otra parte, se ha publicado, que se podasen los grandes árboles que adornaban las huertas en su día y la famosa fuente redonda. De esto nada se ha hecho. Estos jardines son el paso de sacar los perros a hacer sus necesidades, siendo un peligro para los niños pequeños que andan por los espacios (poco verdes, por falta de riego) que los gamberros rompieron y que tampoco no se han repuesto.

Las farolas, con su urinario, se han colocado, una al empezar la gran avenida y son de poca o nada utilidad.

Por otra parte circulan infinidad de autocares y camiones, no vigilados por la Guardia Municipal, ya que tienen que aparcar en Caballería.

Extremos que no dudo sean puestos en estudio por el Excmo. Ayuntamiento para un mejor ornato de la ciudad.

Juan Cuasante

Más limpieza en las piscinas

Hoy, por primera vez en la temporada veraniega, he decidido regalarme a mí misma un día de sol y de descanso yendo a las piscinas municipales de nuestra ciudad. Con sorpresa he descubierto que, como en los años anteriores, los aseos y duchas estaban, no solamente sin jabón, papel ni toallas, sino también sucios, atascados y la mayoría de los grifos no funcionaban. El peligro de contaminación y de enfermedades que corremos los usuarios de dichos servicios es muy grande, aparte de lo desagradable que es para cualquiera ver dicha suciedad. Por eso, mientras disfruta del agua y más tarde del sol en el césped me preguntaba: ¿Merece la pena correr este riesgo sólo por pasar unas horas agradables o por obtener un bronceado? Y al mismo tiempo me hacía otra pregunta: ¿A dónde va todo el dinero, las 150 pesetas que, cada uno de nosotros paga por entrar a las piscinas municipales? Ciertamente no para la limpieza y mantenimiento de los aseos y duchas.

Por eso hoy me uno a los miles de personas que como yo, quieren unos servicios públicos más limpios y sanos en las piscinas y urgo al director de dicha entidad que por favor tome las medidas apropiadas para que haya una persona encargada de limpiar constantemente los lavabos y duchas. Así podremos disfrutar completamente de las piscinas municipales de Burgos. Si se tomaran dichas medidas los mismos usuarios se concienciarían para mantener, cada uno con un poco de esfuerzo por su parte, dichos aseos y a la vez, estoy segura de que, con un empleado de limpieza continuo, no solamente tendríamos, nosotros los usuarios, unas piscinas más sanas y agradables sino que se podría solucionar un poco el tan enorme problema del paro.

Charo Prieto

Tranquilidad perdida

El jueves se celebró la verbena de la Prensa, nos alegramos de que este tradicional acto vuelva a revitalizarse y de que fuera un éxito también, pero como vecinos de «La Finca», lugar en el que se celebró estamos consternados. Desde su periódico quisiéramos pedir a los organismos competentes una regulación de los permisos para que los vecinos que hemos elegido esta zona para vivir, precisamente por su tranquilidad, podamos descansar en paz.

Nos parece una desconsideración tener que participar en una fiesta, (y ya en varias , amén de los ensayos) por obligación y no por devoción, sobre todo cuando la megafonía estaba a toda potencia y teniendo en cuenta que las ordenanzas municipales prohíben niveles sonoros superiores a los 30 DB (a), estamos absolutamente seguros que de haber colocado un sonómetro, se hubiera escapado de la escala de medida, al igual que en la escala de vibración.

La orquesta «Tizona» lo hizo muy bien, pero no tiene ninguna gracia aguantarla hasta las 3,30 de la madrugada, como si nuestras camas tuviesen altavoces.

Entre nuestros vecinos, la mayoría trabajan el viernes por la mañana y tiene derecho a descansar, hay chicos en época de exámenes que necesitan estudiar y niños que deben dormir y no despertarse bailando a las dos de la mañana. En fin, los vecinos de la Isla ya no tenemos paz, nos encontramos los accesos al garaje llenos de coches de usuarios de «La Finca», nos despiertan las alarmas de los coches, porque los rateros nos visitan con harta frecuencia y para colmo debemos soportar la megafonía infernal en lugar del croar de las ranas.

Eso sí, hemos encontrado en el portal, una invitación del propietario de «La Finca» a la comunidad, para tomar un vino español a las seis de la tarde. ¿Será para excusarse o una sutil forma de convertirnos en sus cómplices?

En fin, los vecinos de la Isla quisiéramos recobrar la tranquilidad perdida.

Suya afectísima,

Susana Cueva

M.C.D. 2018

Según fuentes sindicales

Amplia incidencia de la huelga de empleados de la Caja Rural

La incidencia de la huelga de empleados de la Caja Rural Provincial de Burgos fue del 75 por ciento en las entidades de la capital, y de un cincuenta por ciento en las de la provincia, aseguraron ayer fuentes sindicales.

En torno a un cincuenta por ciento se sitúan las cifras de empleados de las Cajas Rurales en la Comunidad autónoma de Castilla y León. La incidencia más alta, siempre según estas fuentes, se registró en las provincias de Salamanca y Palencia, donde la práctica totalidad de los empleados secundaron el paro. En Avila, el cincuenta por ciento de los trabajadores se unieron a la jornada de huelgas en la sede central abulense, mientras que en las oficinas de la provincia el paro ha sido intermitente.

En Valladolid y Zamora la incidencia ha sido considerada irregular, ya que la jornada de huelga se ha limitado en puntos neurálgicos de las capitales de las dos provincias.

La incidencia ha sido nula en las entidades de las provincias de León, Soria y Segovia, donde la actividad de las entidades se ha desarrollado con absoluta normalidad.

La huelga de empleados de Cajas Rurales fue convocada para ayer por la Federación Independiente de Trabajadores del Crédito (FITC), UGT y CC.OO. para protestar contra los métodos que se utilizan para sanear esta entidad de crédito agrario.

Según la FITC, los planes de saneanmiento «deben servir para reflotar las Cajas Rurales y ponerlas al servicio del campo español, no para perpetuar situaciones caciquiles».

El prelado preside una peregrinación a Lourdes

El arzobispo de la diócesis burgalesa, doctor don Teodoro Cardenal, presidió ayer en la iglesia de la Compañía de Palencia de la Asamblea Internacional de la UNER (Unión Nacional Eucarística Reparadora), de la que el prelado es asesor general. Estos actos religiosos estaban organizados con motivo de las bodas de diamante de esta asociación.

El prelado burgalés, a primera de hoy, iniciará viaje para incorporarse a la peregrinación diocesana a Lourdes que salió ayer. El doctor don Teodoro Cardenal presidirá los actos de esta peregrinación de católicos al santuario mariano portugués.

Teatro «Rodea»

El grupo teatral «Rodea» representó ayer, en el Aula de Cultura de la Caja de Ahorros Municipal, en la calle Pablo Casals (Gamonal), la obra «El adefesio», de Rafael Alberti. El acto estaba organizado por la Peña «Antonio José».

XX Encuentro internacional de cine

Las numerosas consultas llegadas desde toda España y Francia sobre la celebración y el programa de la 20 Edición del encuentro internacional de cine de Burgos, el 6.º más antiguo Festival de cine que dse celebra en España, ha hecho informar a través de Radio y Prensa sobre las gestiones llevadas a cabo por su dirección.

El grave déficit económico que en la última edición supuso una pérdida de medio millón al no haber sido recibidas las subvenciones económicas solicitadas han aconsejado a esta dirección el suprimir en esta edición los ciclos: Encuentro con el cine recomendado y «Ciclo monográfico», así como la entrega de los premios Cid de 1984 a Fernando Fernán Gómez, y a la película de Von Ackeren «La mujer flambeada».

Gracias al interés especialísimo de los cursos de verano para extranjeros «Merimee-De Sebastián», y a la colaboración especial de don Armando Marsal, que ha dado toda clase de facilidades para ésta, se dispondrá de la celebración de la Semana de Cine Hispano Francés, en su 19 edición.

Se ha solicitado ayuda al Ayuntamiento, a la Diputación y a la Junta de Castilla y León, para dotar, al menos, a esta tradicional Semana, del interés y calidad que el público cinéfilo se merece.

No existe en España un Festival de Cine que reciba tan pequeña ayuda económica: tan sólo el Ayuntamiento de Burgos le subvencionó con 150.000 pesetas en 1984, y según el índice estadístico celebró más de 60 sesiones y con su cartel anunciador llegó a las oficinas de Turismo de todo el Mundo.

Bonos especiales

Ante la urgente necesidad de cancelar algunas deudas con las distribuidoras de películas, antes de comenzar la Semana y para conseguir títulos de calidad se ha dispuesto de un número muy limitado de abonos, al precio de 700 pesetas, que se pueden conseguir desde el próximo lunes, en la Secretaría del ENINCI, Plaza de España, 13.

Dentro de la Semana y con especial dedicación a la juventud, se van a ofrecer al menos 3 títulos de una indudable calidad.

XXX Travesía a nado de la Laguna Negra de Urbión

El próximo día 4 de Agosto se celebrará la tradicional travesía a nado de la Laguna Negra de Urbión, en su XXX Edición.

La competición está patrocinada y organizada por el Ayuntamiento de Vinuesa (Soria), en colaboración con la Diputación provincial, Centro Excursionista Soriano, Federación Sorina de Natación, Club Natación Soriano y demás entidades públicas y privadas de la provincia.

Los actos organizados con este motivo serán los siguientes: Misa de campaña a las 12,30; pruebas de natación a las 13 horas y seguidamente entrega de trofeos.

Las pruebas de natación serán para alevines, infantiles, juveniles y absoluta, masculinas y femeninas.

Los tres primeros clasificados en cada prueba y categoría recibirán el correspondiente trofeo. El resto de los participantes recibirán un objeto alegórico a la Villa de Vinuesa, siempre que realicen el recorrido en un tiempo no superior al doble del invertido por el primer clasificado.

Actos de la Peña Guitarrista

La Rondalla de la Peña Guitarrista Burgense ha comenzado sus «rondas veraniegas» a las autoridades y «reinas» de las Peñas de Burgos. Estas «rondas» se continuarán a lo largo de las noches de Julio, como ya hicieran en años anteriores.

La Rondalla espera la participación y la colaboración de todos los burgaleses.

Regimiento de Caballería «España» número 11

La cena-baile, con motivo de la festividad de Santiago Apóstol, Patrón del Arma de Caballería, tendrá lugar el día 20, en los salones de la Residencia de Oficiales, a las nueve y media de la tarde. Todos los que deseen asistir, pueden retirar las invitaciones en la Residencia de Oficiales, antes del martes, 16.

Cultos

Ordenaciones sagradas

Hoy, día 13, a las 8 de la tarde, durante los solemnes cultos de la Novena que se vienen celebrando en honor de la Stma. Virgen del Carmen, recibirán las Ordenes Sagradas del Presbiterado y del Diaconado, dos jóvenes estudiantes carmelitas: Fr. Francisco Javier Puente Martínez, natural de Sandoval de la Reina, Burgos, que será ordenado de sacerdote, y Fr. Eduardo Bartolomé Sanz, natural de Adrada de Haza, Burgos, que recibirá el diaconado.

Administrará las Ordenes Sagradas el Excmo. Sr. Obispo de Calahorra don Francisco Alvarez.

En el acto religioso actuará el coro de jóvenes «amigos del Carmen» y el numeroso público asistente.

Nuestra más cordial enhorabuena para ambos.

Adoración Nocturna. — Vigilia en Burgo de Osma

Invitados por el Consejo Diocesano de la rama masculina de Soria, nuestro Consejo de Burgos ha organizado un viaje para confraternizar con lo adoradores nocturnos sorianos el próximo sábado, día 13.

La salida se efectuará hacia las 9 de la noche y todos los adoradores que deseen asistir deberán llamar al teléfono 223923 de 2 a 5 de la tarde.

†

El novenario de misas que dará comienzo HOY, sábado, a las OCHO DE LA TARDE, en la iglesia parroquial de San Lorenzo el Real, será aplicado por el eterno descanso del alma de

EL SEÑOR

DON FELIPE TARREGA PEREZ

Que falleció el pasado día 2 de Junio.

(Q. E. P. D.)

SU FAMILIA, agradecerá la asistencia a tan piadosos actos.

†

LA SEÑORA

DOÑA DOMITILA IZQUIERDO MARTIN

Que falleció cristianamente ayer, 12 de Julio, en Burgos, a los 58 años de edad, confortada con los Auxilios Espirituales y la Bendición de Su Santidad

Q. E. P. D.

Su apenado esposo, Francisco García González; hijos, Pedro, Francisco Javier y María Begoña; hijo político, Marcos Benito Cuesta; nieta, Rebeca; hermanos políticos, tíos, sobrinos, primos y demás familia

RUEGAN ORACIONES POR EL ETERNO DESCANSO DE SU ALMA

Y la asistencia al funeral que se celebrará D.M. HOY, día 13, a las CUATRO Y MEDIA de la tarde, en la parroquia de NUESTRA SEÑORA DE LAS NIEVES (Barriada Illera). La inhumación tendrá lugar acto seguido en el cementerio de San José.

Vivía: Barriada Illera, C/ Río Cadagua, 3

Capilla ardiente: Tanatorio La Paz

Burgos, 13 de Julio de 1985

†

PRIMER ANIVERSARIO

DON GUILLERMO DIEZ PARDO

Falleció el 14 de Julio de 1984

D. E. P.

Su esposa, Isabel; hijas, Isabel-María y María-Amor; madre, Tomasa; hermana, Julita-Natividad; tía, Rufina y demás familia

Agradecen su asistencia a alguna de las misas que, por el descanso de su alma, se celebrarán:

En la iglesia parroquial de Santa Agueda: Hoy sábado, día 13, a las 7,30 de la tarde y el domingo 14, a las 9, 10, 12 y 1 de la mañana y 7,30 de la tarde. En la iglesia de La Merced (PP. Jesuitas): El domingo 14, a las 10, 12 y 1 de la mañana y 9 de la tarde. Y en la iglesia de San Lorenzo el Real, los días 14 y 15, a las 7 de la tarde.

Burgos, 13 de Julio de 1985

M.C.D. 2918

Constituida la nueva Comisión de Gobierno de la Diputación

La nueva Comisión de Gobierno de la Diputación Provincial quedó ayer constituida en aplicación de la Ley de Bases de Régimen Local y de acuerdo con el decreto del presidente de la Corporación, Tomás Cortés, de fecha de 8 de Julio, en el que se anunciaba la remodelación de este órgano de Gobierno Provincial. Al igual que la del Ayuntamiento burgalés, la Comisión es monocolor. Está formada por un mayor número de miembros que la anterior si bien han quedado fuera de ésta los diputados socialistas José María del Olmo y Fernando Cardero.

En la sesión celebrada ayer en el Palacio Provincial, además de constituir la nueva Comisión de Gobierno, se procedió también a la designación de los miembros de la Comisión Especial de Cuentas, formada por cuatro diputados del grupo popular y dos del socialista.

Comisión monocolor

Tras la lectura del decreto de la Presidencia, de fecha 8 de Julio, por el cual, al amparo del artículo 35 de la Ley de Bases de Régimen Local, se constituyó la nueva Comisión de Gobierno que preside Tomás Cortés, y está formada pr los diputados del grupo popular José María Olmedo (vicepresidente primero de la Corporación), Mariano Villanueva (vicepresidente segundo), Romualdo Pino Rojo, y Carmela Azcona Matinicorena, a los que se suman los presidentes de las distintas comisiones provinciales, José Luis Montes (Industria), Carlos Giménez (Agricultura) e Izciar Sáenz de Buruaga Zapirain (Urbanismo). El presidente de la Comisión de Hacienda, Porfirio Abad, no formará parte de la misma debido a sus ocupaciones como alcalde de Aranda, por lo que su lugar ha sido ocupado por Julián Ruiz Triana.

En la sesión se agradeció por parte de la Presidencia a los miembros integrantes de la anterior Comisión, la dedicación, entrega y trabajo que prestaron a favor de la provincia.

Comisión Especial de Cuentas

Tras la constitución del nuevo órgano de Gobierno provincial, se procedió a la constitución de la Comisión Especial de Cuentas, que bajo la presidencia de Porfirio Abad Raposo estará formada por los también diputados Luis Fernández Hidalgo (vicepresidente), Julián Ruiz Triana, José Luis Montes Alvarez, José María del Olmo Cuesta y Fernando Cardero Azofra. Asimismo, otros asuntos tratados por la Comisión de Gobierno fue el relativo al alquiler de una motoniveladora en «vista del éxito y las muchas peticiones de los pueblos para que la Diputación les ceda la máquina». Habida cuenta de que existen muchas peticiones y que las solicitudes deberían esperar mucho tiempo para ser atendidos, la Comisión acordó informar favorablemente el alquiler de una motoniveladora por 1.000 horas en un importe de 4.000.000 de pesetas.

La Peña de los Ferroviarios comenzaron ayer sus fiestas patronales

La Peña de Ferroviarios de Burgos comenzó ayer la celebración de los actos festivos en honor de la Virgen del Carmen, patrona de esta entidad. A las cinco de la tarde tuvo lugar la apertura de las fiestas con disparo de cohetes. A las seis, en la sede de la sociedad se realizaron distintos juegos infantiles dirigidos a los hijos de los socios y, a partir de las once de la noche, se celebró una verbena popular amenizada por el grupo «Trípoli».

Para la jornada de hoy, la Peña de los Ferroviarios tiene prevista, a partir de las seis de la tarde, una nueva sesión de juegos infantiles. A las siete y media de la tarde y once de la noche, bailes y verbenas populares.

Los actos proseguirán el lunes. Para esta jornada está prevista una misa, a las once y media en la iglesia del Carmen, con motivo de la festividad de su patrona. Posteriormente, en los salones del centro social, será ofrecido un vino de honor.

El martes, festividad de Nuestra Señora del Carmen, los actos festivos comenzarán a partir de las diez de la mañana con pasacalles.

A las once y media de la mañana, en la misma iglesia del Carmen, será oficiada una misa pontifical, en el transcurso de la cual se harán ofrenda de flores a cargo de las «reinas» y socios de la entidad. Tras el oficio religioso, el grupo de danzas «Diego Porcelos» realizarán una exhibición de bailes regionales. A continuación, será servido un vino de honor a las autoridades e invitados.

Ese mismo día, a las seis, última sesión de fuegos infantiles y, a partir de las siete y media, entrega de trofeos.

Marionetas en el barrio de San Cristóbal

Dentro de las fiestas del barrio de San Cristóbal, con motivo de la festividad de su Patrón, entre otros actos festivos, hoy tendrá lugar una representación teatral de marionetas a cargo del Teatro de Títeres «Los Gigantillos», dirigido por Karraskedo. La función comenzará a las seis de la tarde.

Hoy, concierto de la Banda de Música del Gobierno Militar

Hoy, sábado, a las ocho y media de la tarde, la Banda de Música del Gobierno Militar, bajo la dirección del comandante Sebastián Martínez Ortiz de Landaluce, ofrecerá un concierto, a las ocho y media de la tarde, en el templete del Espolón.

Con la Caja del Círculo viaje sin problemas.

La Caja del Círculo pone a su disposición distintos medios de pago, que le ayudarán a viajar más cómodamente, sin dinero y sin problemas.

Simplemente por ser cliente de la Caja, usted podrá utilizar el Servicio de Intercambio (SICA), los Cheques de Viaje, los Cajeros Automáticos, la Tarjeta de Impositor, los Cheques Gasolina y la Tarjeta 6.000.

Vaya donde vaya, cuente con los servicios que le brinda la Caja del Círculo. Y beneficiese de sus importantes ventajas.

Notas y avisos

El Real Decreto que regula la relación laboral de los deportistas profesionales

El Boletín Oficial del Estado del día 27 de Junio inserta un Real Decreto del Ministerio de Trabajo y Seguridad Social por el que se regula la relación laboral especial de los deportistas profesionales, calificada como relación de carácter especial en el artículo 2.º, Uno d) del Estatuto de los Trabajadores. Con ello se da cumplimiento, en lo que a los deportistas profesionales se refier, al mandato conferido al Gobierno en la Disposición Adicional Primera de la Ley 32/1984, de 2 de Agosto, para que en el plazo máximo de doce meses a partir de su entrada en vigor, se llevase a cabo la regulación de las relaciones laborales de carácter especial previstas en el Estatuto de los Trabajadores, da cuenta el Gobierno Civil, a través de su Gabinete de Prensa.

A efectos de aplicación del Real Decreto se define la condición de deportista profesional y se determinan las inclusiones y exclusiones dentro del ámbito de aplicación.

Regula la capacidad para contratar por razón de nacionalidad a lo que disponga la legislación vigente para los trabajadores extranjeros en España.

El contrato de trabajo deberá formalizarse por escrito, registrándose en el INEM; para la formalización del mismo se regirá por los dipuesto en el Estatuto de los Trabajadores y demás normativa laboral común. Podrá concertarse, también por escrito, un período de prueba, cuya duración no excederá de tres meses. La relación laboral especial de los deportistas profesionales será siempre de duración determinada, pudiéndose prorrogar los contratos, mediante sucesivos acuerdos.

M.C.D. 2018

El presidente de la Sociedad «Cucos», recibe de manos del alcalde señor Peña, el primer premio del concurso del «Buen Yantar».

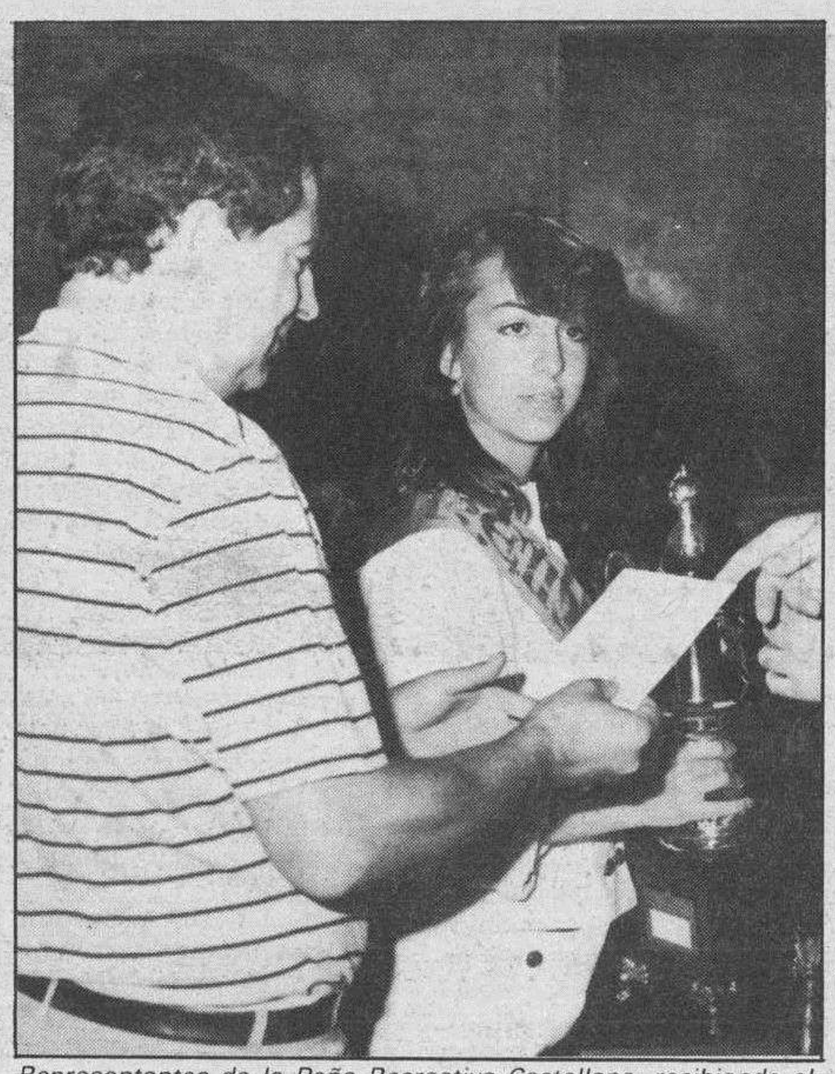

Representantes de la Peña Recreativa Castellana, recibiendo el primer premio del concurso de carrozas.

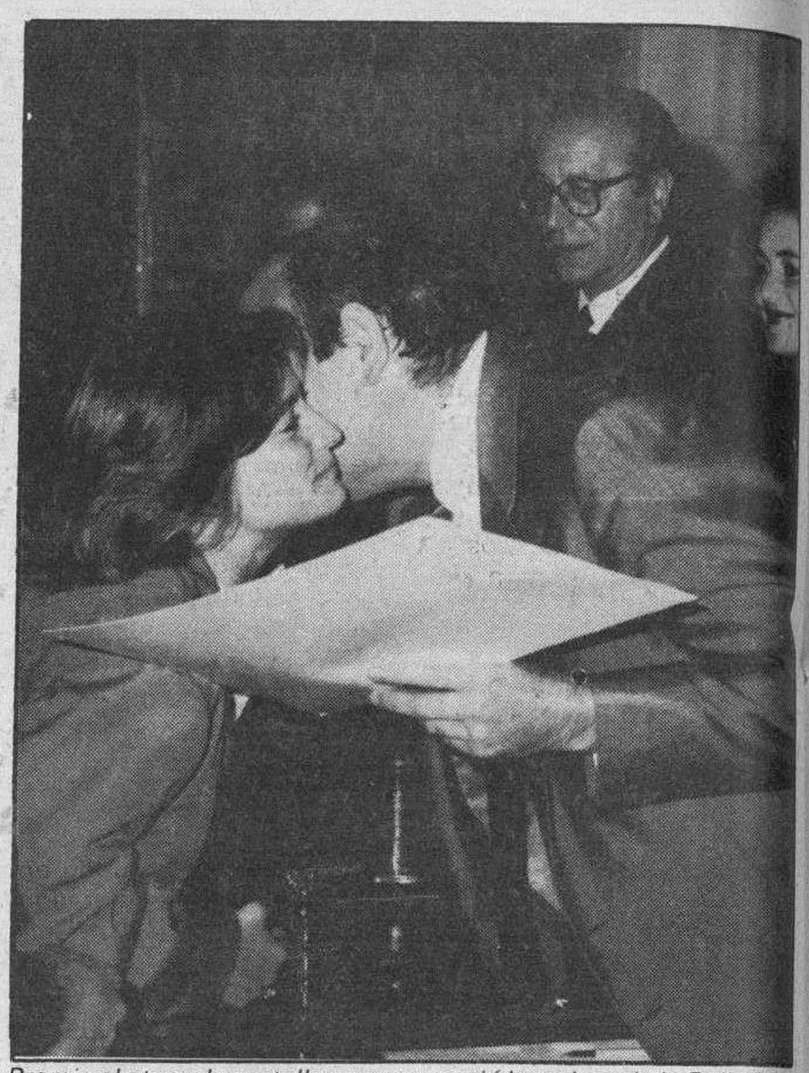

Premio al atuendo castellano que recogió la «reina» de la Peña Rincón de Castilla.

Isidro Juárez y J. Luis Dávila fueron homenajeados

Entregados los premios y trofeos de los concursos de las fiestas mayores

El ciclista burgalés Isidro Juárez y el caricaturista José Luis Dávila fueron objeto de un homenaje en el transcurso del acto de entrega de premios y trofeos a las Peñas de las ferias y fiestas de San Pedro y San Pablo que ayer se celebró en la sala capitular del monasterio de San Juan y que estuvo presidido por el alcalde, José María Peña San Martín, a quien acompañaban el presidente de la Diputación, Tomás Cortés, el teniente de alcalde, Miguel Vallecillo y las «reinas» mayor e infantil, María Concepción Cameno y Marta Berciano.

Entre el numeroso público asistente a esta entrega se encontraban varios capitulares, así como el presidente de la FAE, señor Gómez Barredo y directivos de la organización empresarial burgalesa, así como el presidente de la Hermandad de Peñas, Rafael Manso. El acto fue presentado por Alejandro Joaquín Rodríguez.

En la sala capitular del monasterio se encontraban asimismo presentes los presidentes de las distintas Peñas y agrupaciones recreativas burgalesas, acompañados de las respectivas «reinas» de las sociedades, quienes en su mayoría fueron las encargadas de recoger los trofeos y premios de los distintos concursos y certámenes.

En primer lugar, tras las palabras del presentador, intervino el presidente de la Comisión Mixta de Festejos, Miguel Vallecillo, quien señaló que con este acto se ponía oficialmente fin a las fiestas mayores burgalesas. En su discurso, comenzó dando las gracias a las Peñas por su participación y colaboración en los festejos. Reseñó la importancia de las agrupaciones en «colmar muchas ilusiones y alegrar muchos corazones» y anució que para las fiestas de 1986 podían contar con el apoyo y la colaboración de la Comisión.

El presidente de la Comisión de Festejos tuvo asimismo palabras de agradecimiento a José Peñacoba y a la FAE por su colaboración en el concurso del atuendo con traje burgalés. Asimismo, glosó la importante labor realizada por Julián del Río al frente del Festival Internacional de Folklore y tuvo palabras de recuerdo hacia la figura de Justo del Río.

También destacó la ayuda prestada desde la Diputación y resaltó que se debía contar cada año más con la provincia en las fiestas mayores de la capital. Tuvo palabras de reconocimiento hacia la labor desarrollada por los medios informativos burgaleses y hacia los operarios y trabajadores municipales, resaltó también la labor de los miembros de la Comisión Mixta de Festejos y del propio presentador, Alejandro Joaquín Rodríguez.

Mención a parte dedicó a Isidro Juárez, quien recibió una placa de honor con la que el Ayuntamiento quiere premiar su meritoria campaña deportiva y su contribución a ensalzar el nombre de Burgos al ganar una etapa en la Vuelta Ciclista a españa. El caricaturista burgalés José Dávila recibió también de manos del alcalde un trofeo Especial por su desinteresada colaboración en las ferias y fiestas de San Pedro y San Pablo con su exposición

Concurso del «Buen Yantar»

Por lo que respecta a los premios y trofeos del concurso del «Buen Yantar», a la Sociedad Gastronómica «Cucos» le fue entregada la artística medalla, diseñada por Román García y realizada en la orfebrería de Maese Calvo, acreditativa del primer premio en este certamen gastronómico, así como el diploma del Ayuntamiento y un premio en metálico de 20.000 pesetas. Por su parte la Peña «Rincón de Castilla» percibió el diploma y el premio de 15.000 pesetas correspondiente al segundo lugar. La Peña «Poca Pena», que quedó clasificada en el tercer puesto, recibió asimismo el diploma y un premio dinerario de 12.000 pesetas.

A la Peña «San Vicente», de la Ventilla, se le hizo entrega en primer lugar del diploma y 10.000 pesetas por su cuarto premio, y además, el correspondiente al de presentación, consistente en un diploma y un premio en metálico de 7.000 pesetas. Asimismo, la Peña «Jóvenes de Gamonal» se hizo acreedora del premio a la originalidad por lo que recibió el diploma correspondiente y otras 7.000 pesetas.

También se hizo entrega a la Peña «los Silenciosos», de la Asociación de Sordos «Fray Pedro Ponce de León», del diploma y el premio de 7.000 pesetas, relativo al accésit especial instituido este año por el jurado calificador y que correspondió a esta entidad.

Tanto las Peñas y sociedades que consiguieron algún premio como las Peñas «Alegría de San Pedro», Sociedad Real y Antigua de Gamonal, Peña «San Juan del Monte», Club Victoria Nido, Peña «Los Calores» y la Asociación de Cabezas de Familia «El Salvador», todas ellas integrantes del concurso de este año, recibieron 7.000 pesetas en concepto de participación.

Asimismo, se hizo entrega a la peña «Rincón de Castilla» del único premio de ornamentación de recintos del «Día de las Peñas», dotado con 10.000 pesetas.

Carrozas y atuendo

Por otro lado, en el mismo acto se hizo también entrega de los premios correspondientes al concurso de carrozas que participaron en la cabalgata de las fiestas. El primer premio, de acuerdo con el fallo del jurado, fue recogido Por la peña Recreativa Castellana (trofeo y 50.000 pesetas); el segundo, Asociación de Cabezas de Familia «Juan XXIII» (trofeo y 40.000 pesetas) y tercero, Peña «Los Ferroviarios» (trofeo y 30.000 pesetas). Posteriormente, la Peña «El Crucero», Asociación de Cabezas de Familia «El Salvador» y la sociedad «Real y Antigua de Gamonal» por su parte recibieron los correspondientes trofeos y premios en metálico de 10.000 pesetas cada uno como acreedores de los tres accésit instituidos por el jurado del concurso.

En cuanto a los premios de atuendo con traje regional burgalés en los que ha contribuido de una forma especial la FAE, el primero —diploma y 100.000 pesetas— fue entregado a la Peña «Rincón de Castilla»; segundo —diploma y 60.000 pesetas— a las Peñas «La Ra» y «Los Titos», respectivamente, y por último el cuarto —diploma y 30.000 pesetas— a la Peña «Real y Antigua de Gamonal».

Discurso del alcalde

Tras la entrega de trofeos a cargo del propio alcalde, presidente de la Diputación, «reinas» y de directivos de la FAE, la primera autoridad tomó la palabra para volver a dar las gracias a las Peñas.

También se refirió en sus palabras a la Comisión Mixta de Festejos a la que calificó de «excepcional».

El acto se cerró con el Himno a Burgos cantado por todos los presentes.

MAMPARAS DE BAÑO Y DUCHA

ORIGINAL DUSCHOLUX

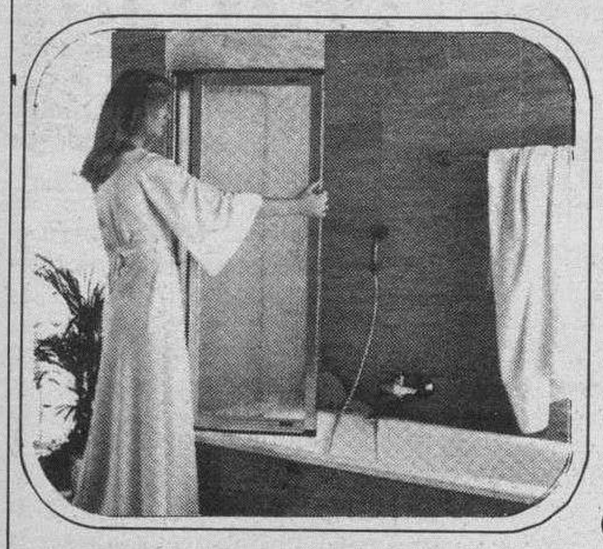

Variedades de modelos, frontales, angulares y plegables; en distintos acabados de perfiles.

Placas lisas y decorativas.

Permite la estancia simultánea de dos personas en el baño.

¡Agradeceremos su visita!

DUPLEX

San Julián, 7
Concepción, 14 - Vitoria, 169
Carretera Madrid (Monte Abadesa)

CUNAS COCHES
JANÉ
DISTRIBUIDOR:
colchonerías COLLANTES
Calle Vitoria, 188
Calle S. Cosme, 17

SE NECESITA SOLAR
15-60 VIVIENDAS
Burgos capital o inmediaciones.
Enviar información, lo más detallada posible al apartado 100 de Comillas (Cantabria). 942 - 720850.

REPRESENTANTES
Interesa para la venta de productos químicos industriales de mantenimiento y disolventes, que visiten algunos de los ramos de chapisterías, ferreterías, droguerías, talleres en general, industrias, construcción, etc., llevando lo nuestro como complemento. Importantes comisiones.
Escriban a: VENTAS, APARTADO 171, de ORENSE.

Automóviles
SOTO Y ALONSO
Domingo, día 14 de Julio y TODOS LOS DOMINGOS Y FESTIVOS
A LAREDO
Salida: 7,30 de la mañana.
A SANTA CASILDA
Salida: 9,30 de la mañana.
Salidas y despacho de billetes: ESTACION DE AUTOBUSES. Taquilla n.º 3.
☎ 266441 y 265340.

M.C.D. 2018

Actividades culturales

Campamentos infantiles y juveniles verano 1985

Continúa abierto el plazo de inscripción, para los campamentos infantiles y juveniles que durante el mes de Agosto, se realizarán en la localidad burgalesa de Hontoria del Pinar.

Dirigidos por el Gabinete de Orientación Psico-social de Gamonal, están promovidos por el Excmo. Ayuntamiento de Burgos a través de la Comisión de Acción Social.

Se realizarán cuatro turnos de una semana de duración cada uno.

Primer turno, niños y niñas de 8 a 10 años: 2-9 de Agosto.

Segundo turno, de 11 a 12 años: 9-16.

Tercer turno, chicos y chicas de 13-14 años: 16-23.

Cuarto turno, chicos y chicas de 15-17 años: 23-30.

El número total de plazas es de 240. Además de las actividades convivenciales y de relación, dichos campamentos están basados en la enseñanza y realización de: Técnicas de aire libre; iniciación al montañismo; iniciación a la espeleología; aprovechando las condiciones naturales que ofrece la zona (red de pistas forestales a los principales pueblos de la Sierra, Cañón del Río Lobos, Complejo kárstico de Sierra Calva, etc.).

Dichos campamentos son un servicio municipal dirigidos a posibilitar la participación de niños y jóvenes, atendiendo problemáticas familiares (económicas, carencia de relación de los chicos etc.).

Para una mayor información dirigirse al Gabinete de Orientación Psico-Social de Gamonal calle Las Escuelas s/n (frente Colegio Rodríguez de Valcárcel). Telf. 233250.

El grupo de teatro «Jerigonza», en Medina de Pomar

Hoy sábado, a las ocho y media de la tarde, en la plaza del Obispo Mauricio, tendrá lugar la actuación del grupo teatral «Jerigonza». Pondrá en escena la obra «Cuentos del Juglarón», de León Felipe.

El grupo Jerigonza animación teatral se fundó en 1983 con la doble intención de animar la expresión dramática escolar y establecer las bases de un grupo de teatro serio.

Sus miembros proceden en parte de entre los educadores de un centro privado y en parte son viejos componentes de un prestigioso grupo de teatro: Alambrada, que viene funcionando desde hace años en nuestra ciudad. Como quiera que Alambrada pertenece a un grupo juvenil y los años no perdonan, los componentes de Jerigonza antes de perder su juventud han intentado un teatro más comprometido.

Pretende Jerigonza cultivar principalmente dos vertientes dramáticas: la popular y genuina del folklore y la animación educativa dirigida especialmente a niños y jóvenes.

El director general de Agricultura (segundo por la derecha) explica a los medios informativos el contenido y líneas fundamentales de actuación del plan de erradicación de la peste porcina africana

Presentación en Burgos del Plan quinquenal en el que participan las administraciones central y autonómica

Quince mil millones de pesetas serán destinados para la erradicación de la peste porcina africana

El director general de Agricultura y Ganadería de la Junta de Castilla y León, Juan Antonio Ordás, acompañado del jefe del Servicio de Lucha contra la peste porcina africana Quintiliano Pérez Bonilla, del delegado territorial de la Consejería de Agricultura, Francisco Javier Rodríguez y de otros altos cargos de la Administración explicó ayer en el salón de actos de la Caja de Ahorros del Círculo el Plan quinquenal de lucha para la erradicación de la peste porcina africana, a veterinarios, productores y representantes de organizaciones ganaderas.

El plan que cuenta con un presupuesto de quince mil millones de pesetas ha sido elaborado conjuntamente por la Administración central, las Comunidades autónomas y por representantes de todo el amplio espectro productivo.

Aunque el problema de la peste porcina no reviste caracteres graves en el ámbito nacional, su repercusión económica en el mercado internacional es relativamente importante al impedir el mercado comunitario la entrada de productos españoles derivados del cerdo.

Según las últimas estimaciones el número de cabezas de ganado afectadas por el virus alcanza el 1,78 por ciento de nuestra cabaña ganadera. Su erradicación, según los técnicos no es excesivamente complicada si se aplica una profilaxis adecuada.

La total resistencia de la CEE a importar carne de cerco de España hasta la total erradicación del virus, para lo cual se ha concedido un plazo de cuatro años, a partir de la adhesión, no influirá de manera decisiva en el mercado interior al ser los precios comunitarios superiores a los españoles. El Plan, que establece cuatro líneas fundamentales de actuación destinará para la primera fase de su aplicación, dos mil cuatrocientos millones de pesetas. La primera de las actuaciones está encaminada a dotar de infraestructuras sanitarias tanto a explotaciones como Municipios. La segunda, a la calificación sanitaria de las explotaciones. La tercera insiste en las medidas clásicas de registro y control de la peste porcina africana, estableciéndose una «amnistía de registros» para todas aquellas explotaciones, incluso las familiares —de cinco cerdas madres o de veinticinco cerdos en total— que no estén inscritas, para que salgan de la clandestinidad y hagan factible así, establecer un censo y un mayor control sanitario.

Por último se estimulará con mayores dotaciones económicas a los centros de investigación de la peste porcina. Actualmente son dos los dedicados a la diagnosis y prevención, el Centro de Bilogía Molecular del CSIC y el Departamento de Investigaciones Agrarias. Ambos funcionan coordinando sus esfuerzos.

Por otra parte, la Administración se ha comprometido con sus medios, por un período de dos años ha realizar una campaña para la detección de cerdas madres portadoras del virus y de animales portadores de anticuerpos.

En este sentido, el coordinador de la lucha contra la peste porcina, recordó el seguro oficial para esta enfermedad que establece baremos sensiblemente superiores y la necesidad de que el ganadero se integre en Agrupaciones de Defensa Sanitaria —diez están en fase de constitución en Burgos—. Estas agrupaciones podrán percibir a través del seguro indemnizaciones que llegan hasta 35.000 pesetas por macho reproductor, 25.000 por hembras, 4.100 por lechones de cerdo a veinte kilos y por el cerdo de engorde, 140 pesetas por kilo vivo.

Organiza «Estival'85» para hoy, sábado

La Orquesta «Machito», en La Llana

Una de las tradicionales orquestas de jazz del mundo, la Orquesta «Machito», actúa hoy en Burgos, traída por la Junta de Castilla y León en el marco de «Estival'85». El grupo de teatro «Jerigonza» que actuará en Medina de Pomar completa la agenda de actividades de hoy, sábado, en lo que a nuestra provincia se refiere.

Creada en 1939 en Tampa (Florida), la Orquesta «Machito» es, según los expertos la banda favorita de los festivales de jazz del mundo. Pionera de la fusión del africanismo cubano y del jazz negro americano por ella han desfilado figuras de la talla de Dizzy Gillespie, Charles Parker, Richie Cole, Jon Fadis o Chico Freeman.

La actuación de la Orquesta «Machito» en Burgos tendrá lugar a partir de las once de la noche en la Llana de Afuera.

XXXV Aniversario de la Asociación de Sordos

La Asociación de Sordos «Fray Pedro Ponce de León» de Burgos, celebrará mañana domingo, 14, su XXXV Aniversario. Con tal motivo se desarrollarán varios actos en los locales del Centro, a los que asistirá su presidente, Sr. Ramos Domínguez.

Para hoy, sábado, los actos previstos son los siguientes:

17,30 h. Concurso de Dibujo y Modelado en papel de aluminio.

18,30 h. Juegos infantiles.

Mañana, domingo, el programa recoge:

11,30 h. Misa de Aniversario.

12,30 h. Vino de Honor para autoridades, socios e invitados.

15,00 h. «Comida de Hermandad».

19,30 h. Proyección de cine o vídeo.

Durante el mes de Junio esta Asociación, fundada en 1950, realizó varias excursiones y participó en las Fiestas Mayores de nuestra ciudad con la Peña «Los Silenciosos», presentándose a la cabalgata y al concurso del «Buen Yantar». En este último concurso rercibieron un accésit especial

UNIVERSIDAD DE VALLADOLID

NORMAS PARA SOLICITAR PLAZAS

1. **ALUMNOS DEL DISTRITO DE LA UNIVERSIDAD DE VALLADOLID (Valladolid, Palencia, Burgos):**

- Solicitud de plaza para **primer curso** de los alumnos que no hayan iniciado estudios universitarios.
- Sólo presentarán solicitud si desean estudiar primer curso en la **Facultad de Medicina, ETS Arquitectura y Escuela Universitaria de Enfermería.** Los alumno que efectuaron la preinscripción en la Facultad de Medicina, durante el plazo abierto por la Facultad, no necesitan realizar nueva preinscripción.
- Recogida de impresos: Negociado de Alumnos (Plaza de Santa Cruz) y en la Secretaría de la Facultad de Medicina, de la Escuela Universitaria de Enfermería y ETS Arquitectura.
- Plazo de solicitud. **Antes del 30 de Julio.**
- Para iniciar estudios en los **Centros Adscritos:** Consultar en los Centros (Escuela Universitaria de Trabajo Social, E.U. de EGB «Fray Luis de León», E.U. de Ingeniería Técnica Agrícola INEA de Valladolid; Escuela Universitaria de Enfermería de Palencia; E.U. de Enfermería de Burgos y Colegio Universitario de Soria).

2. **ALUMNOS PERTENECIENTES AL DISTRITO UNIVERSITARIO DE VALLADOLID:**

- Que deseen trasladarse a otras Universidades.
- Deben presentar solicitu de plaza en el Rectorado de la Universidad elegida.
- Plazo de solicitud: **Antes del 30 de Julio.**

3. **ALUMNOS QUE DESEEN TRASLADARSE DESDE OTRAS UNIVERSIDADES A LA UNIVERSIDAD DE VALLADOLID:**

- Para cursar **primer curso** y para **otros cursos.**
- Deben adjuntar además de la solicitud instancia en que se justifique el motivo del traslado y, si se trata de segundo u otros cursos, hacer constar el número de convocatorias agotadas.
- Entrega de solicitud: Negociado de Alumnos (Palacio de Santa Cruz) y en la Secretaría de los Centros que se soliciten.
- Plazo de solicitud: Antes del 30 de Julio.

RED NACIONAL DE LOS FERROCARRILES ESPAÑOLES

Por el presente AVISO, se pone en conocimiento del público en general que, debidamente autorizado por la Delegación del Gobierno en RENFE, a partir del día 20 de Agosto de 1985, quedarán suprimidas las Guarderías en los pasos a nivel siguientes de la línea férrea Valladolid-Ariza (Provincia de Burgos y Soria):

P. K.	Servidumbre	Término Municipal
70/940	Carretera de la de Roa a Burgos a la de Circunda a Cantalejo/	San Martín de Rubiales.
151/546	Camino vecinal de San Esteban a Carrascosa y Osma.	Osma (Soria)
171/862	Camino Rural de Valdívar a La Aguilera.	Aguilera (Soria)

Estos Pasos a Nivel quedarán dotados de la correspondiente señalización.

EL DIRECTOR DE LA 1.ª Y 2.ª ZONA,
Manuel Pérez-Beato de Cos.

Nuestros precios no tienen competencia

colchonerías COLLANTES

Calle Vitoria, 188
Calle S. Cosme, 17

SEX SHOP

- Venta y cambio de vídeos, películas Super 8.
- Proyección de vídeos en cabinas individuales.
- Revistas gran variedad en artículos de importación.

Calle Hospital Militar, 3. (Junto Plaza Vega). BURGOS

Abierto de 10 a 2 y 3,30 a 10. Teléfono (947) 235191 (Domingos y festivos inclusive).

M.C.D. 2018

Por razones de tipo ecológico

Se perseguirá la comercialización del cangrejo

La Consejería de Agricultura, Ganadería y Montes ha publicdo en el Boletín Oficial de Castilla y León de fecha 25 de Junio de 1985 una Orden en la que se dispone:

Artículo 1.º — Hasta nueva Orden, se establece la veda total y permanente del cangrejo de río y, por consiguiente, la prohibición absoluta de su pesca con cualquier medio, arte o aparejo en todas las masas de agua de la Comunidad de Castilla y León.

Artículo 2.º — En todo el ámbito territorial de esta Comunidad, queda prohibida la tenencia, transporte y comercialización, así como el consumo privado y en establecimientos públicos del cangrejo de río autóctono procedente de las aguas continentales de dicha Comunidad de Castilla y León.

Artículo 3.º — En cualquier caso y en cumplimiento del artículo 33º del citado Reglamento de Pesca Fluvial, también se considerará ilegal la tenencia, transporte, compra-venta y consumo de dicho cangrejo procedente de otras Comunidades Autónomas a no ser que se acredite fehacientemente su procedencia legal por la Autoridad competente y estén amparados por una Guía de Origen y Sanidad.

No a las repoblaciones incontroladas

Artículo 4.º — Por razones de tipo ecológico y sanitario, se considerarán infracciones graves o muy graves, según lo dispuesto en los artículos 113 y 114 del citado Reglamento de Pesca Fluvial, efectuar repoblaciones incontroladas o introducir cangrejos vivos de cualquier especie foránea, tanto en las aguas públicas como en las privadas de la Comunidad de Castilla y León, así como la existencia o explotación de depósitos o criaderos de cangrejos no autorizados reglamentariamente.

Artículo 5.º — Cualquier autoridad o persona particular que observe en las aguas cotinentales la aparición de mortalidades anormales, sospechosas de afanomicosis o peste micótica, en las poblaciones naturales de cangrejos, deberán comunicarlo en el más breve plazo posible a las respectivas Delegaciones Territoriales de Agricultura, Ganadería y Montes, a través de las Secciones provinciales de Montes, Caza, Pesca y Conservación de la Naturaleza, para que los servicios técnicos de éstas procedan a su diagnóstico y comprueben el origen, la extensión y las causas y adopte, en su caso, las medidas necesarias para evitar su difusión.

Crónica judicial

Una mujer en un atraco

Se declara probado, que el día 31/5/1984, la procesada A.E.C., mayor de edad y ejecutoriamente condenada en sentencia de 18/9/1978, por un delito de utilización ilegítima de vehículo de motor ajeno, a las penas de 10.000 pesetas de multa y 4 meses de privación del permiso de conducir y, el procesado A.S.L., mayor de edad y sin antecedentes penales, en unión de otro individuo, al que no se refiere la presente resolución puestos previamente de acuerdo, se trasladaron en un turismo propiedad de la procesada A.E.C., a una localidad de esta provincia.

Allí, sobre las 10 horas de la mañana, tras estacionar dicho vehículo en las proximidades de la sucursal de una entidad bancaria y quedarse en su interior la citada A.E.C., los otros dos mencionados penetraron en el interior de la sucursal, provistos de pelucas y dos revólveres de fogueo con los que conminaron a los empleados de la entidad, a que les entregaran el dinero.

A.S.L., saltó el mostrador y recogió de los cajones, 2.402.000 pesetas, una vez lo cual, salieron del local para subir al vehículo que les esperaba, en el cual se quitaron las pelucas y emprendieron la huída, conducido por A.E.C., hasta las afueras de dicha localidad, donde A.S.L., se puso al volante y el otro individuo se bajó del mismo, continuando aquéllos el viaje hacia Burgos, y siendo detenidos en un control establecido por la Guardia Civil, que ocupó en su poder las pelucas, los revólveres, la ropa que se habían puesto para cometer el hecho y 2.388.800 pesetas, cantidad que ha sido entregada a la entidad propietaria, en calidad de depósito provisional.

A las 21 horas del mismo día 31/5/1984, el médico forense reconoció a los procesados, encontrándoles completamente normales y no apreciando en ellos, ningún tipo de lesionología externa ni marcas de punturas intravenosas.

El acusado A.S.L., había estado ingresado en uno de los centros de rehabilitación de toxicómanos desde el 8/12/1981, hasta el mes de Abril de 1983.

La Audiencia Provincial en sentencia de 4/7/1985 dice, que los hechos declarados probados, son legalmente constitutivos de un delito de robo con intimidación en las personas, previsto y penado en los artículos 500 y 501, n.º 5 del Código Penal, en relación con los artículos 505 y 506, circunstancias 4.ª y 8.ª, del mismo código, puesto que los procesados, se apoderaron con ánimo de lucro y en una oficina bancaria de 2.402.000 pesetas, cantidad que determina la especial gravedad del hecho, para lo que intimidaron con unas armas, que aparentaban ser aptas para el disparo a los empleados de dicha oficina, debiendo estimarse consumado el delito, a pesar de ser detenidos poco después, los acusados, por haber logrado éstos plenamente y durante un tiempo, el apoderamiento de dicha suma.

Considera también en la realización del delito, ha concurrido la circunstancia modificativa de la responsabilidad criminal, agravante 7.ª del artículo 10 del Código Penal, respecto a ambos acusados, puesto que A.S.L., utilizó un disfraz, para impedir su reconocimiento y la acusada, A.E.G. tuvo conocimiento de tal uso, al cometerse el delito, por lo que ha de comunicarse a ella tal circunstancia, a tenor del párrafo 2.º del artículo 60 del Código Penal, sin que concurra la eximente incompleta alegada por la defensa de A.S.L., ya que según pone de manifiesto el informe del médico forense, que le reconció pocas horas después de cometerse el delito, el mismo estaba totalmente normal.

Falla, que debe condenar y condena a la acusada A.E.C. y al acusado A.S.L., como autores criminalmente responsables de un delito de robo con intimidación en las personas, con la concurrencia de la circunstancia modificativa de la responsabilidad criminal, agravante 7.ª del artículo 10 del Código Penal, a la pena de 5 años de prisión menor, a cada uno de los acusados, a las accesorias de suspensión de todo cargo público y derecho de sufragioo durante el tiempo de la condena, a que paguen en concepto de indemnización de daños y perjuicios solidariamente a la entidad bancaria, 13.200 pesetas, haciéndose entrega definitiva a tal entidad de la suma recuperada, y a las costas procesables por mitad.

Declaramos la solvencia de la acusada A.E.C. y la solvencia parcial del acusado A.S.L. Se decreta el comiso de las pelucas, revólveres y ropa ocupados a los procesados.

Julián Miguel de la Villa

CINE CONSULADO

SESIONES: 5,30 - 7,45 y 10,30 NOCHE

¡ESTRENO DE LO ULTIMO EN CREACION EROTICA!

DESDE HOY, SABADO

SILVIA KRISTEL+FRANCIS GIACOBETTI=EMMANUELLE IV

IMAGINESE LO MAS EROTICO, LO MAS SENSUAL, LO MAS PERVERSO... Y EMMANUELLE IV SUPERARA SU IMAGINACION HASTA INSOSPECHADOS LIMITES.

PELICULA NO RECOMENDADA PARA MENORES DE 18 AÑOS

CINE GOYA

HOY - SABADO

UNA PELICULA EN SESION CONTINUA DE RISA.

«HABER JAIMITO» ¿QUE ES UN ESPERMATOZOIDE?

EN SESIONES: 5,30 - 7,45 y 10,30 NOCHE

LA PROFESORA FRENTE A LA PIZARRA IBA EXPLICANDO LAS FUNCIONES DE LOS ORGANOS GENITALES MASCULINOS Y FEMENINOS... ¡YA PUEDEN IMAGINARSE LA TEMPERATURA DE LOS ALUMNOS FRENTE A LA GUAPA E IMPONENTE ERUDITA...!!!

PELICULA NO RECOMENDADA PARA MENORES DE 16 AÑOS

estival 85

MACHITO

Y LOS CANTANTES DE FANIA

Pl. Llana de Afuera

HOY - 11 NOCHE

Colabora:
Excmo. Ayuntamiento de Burgos

TAMBIEN

HOY, EN MEDINA DE POMAR

JERIGONZA

Animación Teatral

Cuentos del juglarón

León Felipe.

8,30 tarde. Plz. Obispo Mauricio.

Colabora:
Excmo. Ay. de Medina de Pomar

PROXIMAS ACTUACIONES

19.- Tete Montoliu y George Coleman - Jazz
BURGOS

19.- Nicolás Alonso - Organo
VILLASANDINO

20.- Cine Móvil Popular - «Cabaret» de Bob Fosse
PAMPLIEGA

20.- JERIGONZA - Animación Teatral
COBARRUBIAS

20.- Teatro Estable de Valladolid
MIRANDA DE EBRO

JUNTA DE CASTILLA Y LEON

Consejería de Educación y Cultura

Delegación Territorial en Burgos

M.C.D. 2018

La Cruz Roja y los Servicios de Socorro del verano burgalés

En poco tiempo puede movilizar en caso de emergencia a 150 personas

En la mayoría de los países del Mundo ondea una peculiar bandera, auténtico símbolo de la fraternidad humana. No tiene nacionalidad, ni ideología, ni religión, ni credo político, sólo un distintivo inmediatamente reconocido por toda la población mundial: es la Cruz Roja.

¿Quién no ha divisado alguna vez una cruz roja en lo alto? ¿O ha sido parado en estos días para comprar un boleto del ya famoso Sorteo del Oro? En nuestra ciudad se asocia tal organización a su hospital, pero existe algo más.

Una labor social

En estos momentos Cruz Roja de Burgos tiene capacidad de poner en punto de alerta a 30 personas en media hora, para cubrir cualquier emergencia. En una hora sería capaz de movilizar a 150 personas. Pero, eso sí, con unos medios materiales muy escasos y rudimentarios, que se concretan en 20 vehículos.

Se calcula aproximadamente, según palabras del señor Alfayate —presidente de la Asamblea Provincial— que se pueden producir en un día de cinco a seis accidentes de los que el 25% no necesitaría traslado. Su mayor tarea se encuentra en la ayuda en carretera pues Burgos no dispone de AYDA, de ahí que se cuenten con nueve puntos de socorro repartidos por la provincia.

En la actualidad tal organización benéfica tiene un concierto con el Ayuntamiento para una ayuda a domicilio a personas de la tercera edad, con reparto de comidas. Esta labor social corre a cargo también de Cáritas que junto a Cruz Roja paga el 50% de los gastos, repartidos entre los dos. El resto es financiado por la Corporación municipal.

El hospital, la cara bonita

El presidente de la Asamblea Provincial asegura que el hospital es la parte vistosa y la creadora de problemas. El ubicado en nuestra ciudad fue el último que se construyó y como el de otras capitales puede que tenga que evolucionar de acuerdo con la Ley de Sanidad. Pero todas las Asambleas defienden sus hospitales como mantenimiento de los puestos de trabajo, aunque su labor no sea como la de antes, cuando el Estado no contaba con medios suficientes.

Cualquier enfermo de la Seguridad Social puede ser atendido por la Cruz Roja porque hay un acuerdo entre los dos entes. Sin embargo en una urgencia en la que no exista hospitalización la Seguridad Social no paga nada a la Cruz Roja. De esta manera se ve imposibilitada para ejercer como una Casa de Socorro. La única financiación del hospital es el pago de los pacientes privados y los donativos.

¿Cómo se financia Cruz Roja?

Al ser una organización altruista sus únicas fuentes de recursos son las donaciones. Los «antiguos contribuyentes» como Cajas de Ahorro o Ayuntamientos han disminuido la cuantía e incluso se han retirado de la ayuda. Del tradicional Sorteo Extraordinario de la Lotería Nacional tiene derecho al 75% de los beneficios, pero no sale ni una peseta de Madrid y no cubre la infraestructura general de la organización para otro tipo de labores exteriores —países del Tercer Mundo etc—.

En cuanto al sorteo del Oro cada provincia se queda con el beneficio de sus ventas y de esta forma es repartido entre cada una de las localidades. La fiesta de la Banderita posee un marcado carácter testimonial y en Burgos se calcula una recaudación de un millón de pesetas.

Para el señor Alfayate la gente piensa que Cruz Roja es un servicio oficial, subvencionado por el Estado. Pero no hay nada más ajeno a la realidad. El motivo de semejante pensamiento puede ser, según él, la labor de propaganda y publicidad que se está llevando a cabo y esto produciría tal identificación.

El personal voluntario

Las Brigadas de Socorro, unidad de servicios, cuentan con un personal militar. Es decir existe la posibilidad de hacer el servicio militar por la Cruz Roja. En principio todos los aspirantes son aceptados, a menos que haya una fuerte demanda y entonces se procede a la selección. Debido a las especiales circunstancias que rodean a la organización en Burgos se prefiere a los jóvenes que sepan algún oficio, en vez de a los estudiantes que crean más problemas por querer seguir con sus estudios. Además los medios disponibles son pocos y la «maña» de los primeros es más provechosa.

De esta manera son «voluntarios» que van cambiando progresivamente aunque algunos se han quedado en el hospital. No poseen ninguna formación especial, salvo las prácticas y cursos de socorrismo facilitados una vez hayan sido admitidos.

Este puede ser uno de los accidentes en que Cruz Roja estuvo presente en las carreteras burgalesas.

En el hospital salvo tres o cuatro médicos de urgencia con dedicación exclusiva, se puede decir que el equipo médico pertenece en su mayoría a la Seguridad Social. Los cargos de la Asamblea y otros son meramente honoríficos y cada uno tiene su trabajo fuera de la institución.

Los servicios de socorro

Durante el verano estos servicios no varían sustancialmente, porque no hay playas o pantanos. Es lo que se suele llamar Cruz Roja del mar. Por eso sus esfuerzos se concentran en las carreteras, donde los nueve puestos de la provincia realizan su labor. Lo que no quiere decir que no puedan ser utilizados para otros requerimientos. El año pasado se ocupaba del puesto de información para marroquíes y portugueses de Briviesca, pero este año lo llevan las ambulancias de la autopista. Y es en el problema de las ambulancias donde aparecen ciertas prácticas fraudlentas.

Según el presidente de la Asamblea Provincial se da mucho «intrusismo». Las compañías de Seguros pagan los servicios de ambulancia y al lugar del accidente se desplazan ciertas ambulancias, con una sola persona —para trasladar a un herido hace falta dos por lo menos— y un grupo técnico muy rudimentario. Cruz Roja se encuentra con un viaje fallido sin poder cobrar sus servicios y en muchas ocasiones con llamadas falsas. La última de ellas ha ocasionado un grave accidente a un miembro de la Brigada de Socorro que ha quedado paralítico. Aunque el señor Alfayate reconoce la poca experiencia de muchos de sus miembros, pero es con el único personal que cuentan.

El Ejército provee de hombres a los puestos de socorro, al menos se necesitan tres personas, dos para los desplazamientos y uno de retén. Esto supone doce millones de pesetas en personal si contar con los medios meteriales, cantidad subsanada por la aportación militar.

Siempre presente

Cruz Roja está también presente en las excursiones que realizan los colegios, en las grandes concentraciones. El domingo en Fuentes Blancas en la Fiesta del Burgalés Ausente realizaron 30 traslados. Acuden a los toros, fútbol u otros acontecimientos deportivos, o espectáculos «por el público, no por los toreros» ha dicho don José Marcos Alfayate. «Nuestra obligación moral es atender a la gente».

Van a los lugares donde creen que es necesaria su presencia, sin que nadie los llame, pues la mayoría de las organizaciones dedicadas a la seguridad ciudadana, como Bomberos, etc., actúan por separado.

Son las llamadas de los particulares quienes ponen a las Brigadas alerta. Cruz Roja se encuentra satisfecha de poder decir que están en todos los accidentes, con el intento de prestar su ayuda al herido. A pesar de la poca coordinación entre las fuerzas dedicadas a estos asuntos esta institución benéfica ha renunciado a la política de protagonismo, tal y como ha manifestado su presidente.

Gracias a la inmediación de Cruz Roja el Estado y otros de sus organismos pueden ahorrar dinero en los servicios a la tercera edad, como es el caso del INSERSO. Pero el voluntario de Cruz Roja puede quedar en una mala situación debido a la carencia de legislación en tal aspecto. El 212311 puede sonar otra vez, aquí en Burgos. En los países árabes, en el Norte de Europa o en América es otro número porque aunque esté muy oído «Cruz Roja es de todos» y sino miren la banderita.

María Jesús Ruiz Gutiérrez.

Actividades sindicales

Nota de la Asamblea de Mujeres

La Asamblea de Mujeres de Burgos, ha realizado una campaña de denuncia sobre la falta de centros de información sexual y planificación familiar en nuestra provincia. En la actualidad existe uno que no responde ni de lejos a las necesidades de demanda que hoy hay, pues están dando vez para 17 meses, con lo que muchas mujeres se quedan sin atender y otras buscan la solución por la vía del médico de pago.

La campaña ha consistido, en charlas por barrios sobre sexualidad y anticonceptivos, recogida de firmas y apoyos de Asociaciones, sindicatos y partidos políticos y por último una entrevista con el subdirector del INSALUD.

En la entrevista, le hicimos llegar, nuestra preocupación por la situación tan precaria que hoy existe en materia de información sexual y prevención de embarazos no deseados, la respuesta de la Administración ante este problema, es de poner un ginecólogo más en Burgos y abrir un servicio en Miranda y otro en Aranda, a nuestro juicio totalmente insuficiente, ya que lejos de tratar el problema a fondo se resuelve con pequeños parches y además con nuestro temor, de que sea lo máximo que se pretenda hacer.

La huelga de las Cajas Rurales

La Unión Provincial de Pequeños Agricultores (UPA) de Burgos quiere manifestar a la opinión pública su total apoyo a la huelga que fue convocada ayer día 12 de Julio en el sector de las Cajas Rurales, según informa en una nota.

Esta organización está en total desacuerdo con los planes de saneamiento propuestos por la Unión Nacional de Cooperativas y el Banco de Crédito Agrícola, basados en la reducción de salarios y plantillas.

Las soluciones para las Cajas Rurales no son ni las congelaciones salariales, ni los despidos, sino que pasan por un cambio en la incapacidad de los directores caciquiles y los técnicos del Banco de Crédito Agrícola que ayudaría a gestionar y sanear de una vez dichas Cajas Rurales.

Viajes SAYCA
Domingo, día 14 de Julio.
A SANTANDER
A LAREDO
A SAN VICENTE DE LA VARQUERA
A MONASTERIO DE PIEDRA
Salidas a las 7,30 de la mañana.
A TOLEDO
Salida: 7 de la mañana.
A CHAVES (PORTUGAL)
Salida el día 17, a las 6 de la mañana.
A BENIDORM
A COSTA DEL SOL
A SALOU
Salidas todos los sábados.
Viajes SAYCA
Calle Moneda, 18
☎ 209438 y 262346.

Compraría título AGENCIA de TRANSPORTES (A.T.)
Interesados diríjanse al ☎ 96/3265052

LA FERIA DEL CARMEN
DE VILLADIEGO
Que debería celebrarse el día 16 del actual
SE ANTICIPA AL LUNES, DIA 15
GANADOS DE TODAS LAS CLASES. APEROS DE LABRANZA. MAQUINARIA AGRICOLA. HERRAMIENTAS Y UTILES DE OCASION

II CICLO DE CINE
«GRANDES EXITOS DEL RECUERDO»
¡LOS OSCARS DE HOLLYWOOD!
Y SOLO A 100 PESETAS
GRAN TEATRO
¡¡HOY, SABADO!!
A las 5,30, 8 y 11 noche

Y AHORA EN VERSION DOBLADA AL ESPAÑOL
(Autorizada todos los públicos)
PRECIO UNICO ESPECIALISIMO:
BUTACA 100 PESETAS

M.C.D. 2018

Miranda

El sector ferroviario, en auge

Ya comentábamos días pasados, que ciertos rumores que corrían por la ciudad, respecto a RENFE, carecían de fundamento y que por el contrario pronto se contaría con otros servicios en Miranda.

RENFE es para Miranda, algo así como la piedra fundamental de su existencia y la estación mirandesa, dentro de la red nacional ocupa un lugar de privilegio, constituyendo uno de los nudos ferroviarios más importantes del país.

Por la estación de Miranda, pasan diariamente 185 trenes siendo el movimiento de viajeros de unas cuatrocientas mil salidas al año, con un número parecido de llegadas. El tráfico de mercancías asciende a 52.000 Tm. año, correspondiendo el capítulo más importante a los cereales. A esta cifra de mercancía cargada hay que añadir la que tiene como destino y, una cifra más elevada de mercancía en tránsito, lo que da idea de la importancia del tráfico de la estación.

Pero Miranda, desde el punto de vista ferroviario, es más que una estación. En la ciudad, RENFE tiene una serie de servicios propios de la categoría del nudo ferroviario: la Delegación de material motor, delegación de material remolcado, puesto de mando y otros, con un total de 1.354 agentes empleados, a los que deben sumarse los 1.293 pensionistas ferroviarios que existen en la ciudad. Por especializaciones destacan los 252 ayudantes de maquinistas y los 204 maquinistas.

El depósito de RENFE en Miranda, tiene una dotación de 108 locomotoras eléctricas, 30 unidades, 15 locomotoras de maniobras y una máquina quitanieves, mientras que la delegación de material remolcado atiende 136 coches y furgones que recorren prácticamente toda la geografía peninsular.

De cara al futuro aumentará la importancia de Miranda en la organización interna de RENFE y, de entre los proyectos más importantes puede destacarse la construcción de la llamada «variante de Miranda» a la entrada de la línea procedente de Castejón, que permitirá evitar el paso a nivel por el núcleo urbano y suprimir un importante número de pasos a nivel, liberando una gran superficie de terreno en el casco urbano, proyecto cuyas obras están en avanzado estado, lo que ya podemos decir que es una extraordinaria realidad.

Carrozas

De momento se «apagó» la querella. Nada se sabe sobre si la Comisión mixta ha hecho las paces o si, por el contrario la parte municipal sigue adelante por libre, en la confección del programa de fiestas de Septiembre.

Lo que sí está claro es que el programa contará como de costumbre con los habituales números fijos. Queda por ver si la ruptura puede afectar al conjunto de festejos.

Un año más, el número cumbre será el desfile-concurso de carrozas de merecida fama por su calidad. Calidad que puede y debe ser aumentada a tenor de los sustanciosos premios ya anunciados, complementados por unos fijos de inscripción, que compensan en parte el sacrificio que supone construir una carroza. Como punto de referencia digamos que este año, la que consiga el primer premio, aparte del citado fijo, se llevará un cuarto de millón de pesetas y las demás, cantidades proporcionalmente parecidas.

Misa funeral de la AA.AA de los Sagrados Corazones

La Asociación de Antiguos Alumnos del Colegio de los Sagrados Corazones invita a todos sus asociados, familiares y público en general a la misa funeral, que hoy, sábado, a las ocho de la tarde, tendrá lugar en la iglesia del Colegio, por el eterno descanso de los asociados fallecidos durante el año, que fueron: Luis San Salvador, Fernando Urquijo Puente, Vicente Menéndez Hornés, Claudio Arroyo Isasi (secretario honorario), José Ramón Sabando Jorcano, Agustín Arias Azpiazu y Manuel Saiz Marco.

Una de las carrozas que participó en el desfile del año pasado

Comunicado de la Coordinadora de Asociaciones de Vecinos

La Coordinadora de AA.VV. se reunió en el domicilio de Ebro-Entrevías, tratando los siguientes temas:

1. — Sobre Formación Profesional nocturna, siguen recibiéndose boletines para la asistencia a estas clases, pero es necesario insistir algo más para poder realizar la idea, recordando que el plazo de inscripción finaliza el día 20 del presente mes.

2. — Sobre el cinco por ciento del impuesto municipal, se seguirá consultando a nivel legal, para encaminar los siguientes pasos a dar

3. — Como en el mes de Agosto no habrá reuniones ni de la Coordinadora ni con el Ayuntamiento, se señala la fecha del 28 de Agosto, para analizar los problemas resueltos por la Corporación Municipal y desarrollar el tema de la participación a tratar con el Ayuntamiento.

4. — Se habló de la posibilidad de editar una revista mensual de la Coordinadora.

5. — Se informó de la reunión con el delegado territorial de cultura, sobre las animadoras culturales, no dando ninguna respuesta concreta y quedando un poco a la espera del comienzo del próximo curso escolar.

Mañana, crono-escalada a San Juan del Monte

Mañana, domingo, el Club Ciclista Mirandés, celebra su III Campeonato social con una prueba contra reloj individual, con salida del parque de Antonio Machado a las once de la mañana.

En categorías féminas, alevines e infantiles, será la mitad el recorrido, siendo completo para cadetes, juveniles, cicloturistas y veteranos A y B. Los primeros —Veteranos A— desde 35 a 45 años y los B de 45 en adelante.

Aceras

Bueno, pues ya han sido reparadas las aceras del puente de Carlos III, si a lo realizado se le puede llamar arreglo, porque en realidad, la cosa se ha limitado a un parcheo de escaso fuste, que va a durar menos que veinte duros en una sala de fiestas. Pero algo es algo.

Se cayó la galería

Una de las pocas casas que quedan a la orilla del Ebro, en la calle de San Nicolás, el pasado miércoles se cayó en parte, concretamente fue la galería la que se vino abajo. No hubo que lamentar ninguna desgracia, más es un aviso para que no lleguen a ocurrir, puesto que en esta época del año la zona registra bastante afluencia de personas, en particular de niños que bajan a jugar a la orilla del río, así pues, habrá que pensar en derribar los restos, antes de que se produzca otro desplome.

El coro de los Veteranos hoy en Santa María Rivarredonda y el día cuatro, ENCE

Hoy, a las doce, con motivo de las fiestas de Santa María Rivarredonda, el coro de Los Veteranos, cantará la misa mayor y ofrecerá un recital de canto coral, en el templo parroquial de la citada localidad. Y el día cuatro, con motivo de las fiestas patronales de Nuestra Señora de los Angeles, actuará también en la misa mayor y asimismo, ofrecerá otro recital en el templo titular del Poblado de Ence.

Radiocadena Miranda

6,05, Radiocadena al despertar; 7,05, Castilla y León 7 de la mañana; 8, España a las ocho; 9,05, Radiocadena de 9 a 10 (provincial); 10,05, Radiocadena en la calle; 13,05, Informativo regional; 13,45, En la picota; 14, Diario de la tarde; 14,40, Radiodeporte; 15,05, Música en la sobremesa; 15,30, Radionovela; 16,05, El mago de hoz; 18,05, Radioregión; 19,05, Setenta a las siete; 20,05, La hora deportiva; 21,05, De múscia; 21,30, Manos a la obra; 22,05, Follow me; 22,30, Onda joven; 24, 24 horas; 00,30, Las noches de Radiocadena; 2,05, Tutti frutti; 04,05, Una voz, un amigo. Boletines informativos nacionales e internacionales a las horas en punto.

Informativos locales y provinciales a las 9,05, 11 y 13,30.

GUIA FACULTATIVA

ENRIQUE INCLAN
MEDICO
Consulta: de 12 a 2.
Vitoria, 15-1.º. Burgos
Teléfono: 204073.

JAIME ESPARZA
PSIQUIATRA
Consulta:
Av. Reyes Católicos, 16, escalera III, 1.º C.
Telf. 229852.
(Previa petición de hora).

STORK INTER IBERICA, S. A.
PRECISA
1 Ingeniero Técnico o similar
Con conocimientos de Delineación y especializado en Electricidad.
Para nuestra fábrica en Burgos.
Polígono Industrial de Villalonquéjar, s/n.
Presentarse de 10 a 13 horas, de lunes a viernes. Atenderá el Sr. Franco.
Oferta de Empleo n.º 40460.

VENDO FINCA
De regadío, con edificios, naves, viviendas, teléfono, luz, agua. Propia para granja avícola o similar. Cerca de Burgos.
☎ 220521, días laborables.

DR. VARA DEL CAMPO
OIDO, NARIZ y GARGANTA
Vitoria, 27-A, 2.ª planta. Apartamento 201.
☎ 222002.

ENFERMEDADES REUMATICAS
MEDICO
C. PECHARROMAN
Horas concertadas.
C/. Regino Sáinz de la Maza, 13, 3.º B.
Antiguos Cuarteles.
☎ 218054

JOSE ALONSO
Medicina Interna
Corazón y Nutrición
RAYOS X
Consulta:
Espolón, 24, 2.º.
Teléfono 201912.

Lea siempre
Diario de Burgos
Fundado en 1891
BURGOS es COSA NUESTRA

M.C.D. 2018

Aranda

Presentado el folleto turístico editado por la Junta de Castilla y León

La Asamblea de la Gimnástica Arandina o la solución todavía posible

(De nuestra corresponsal, Mery Varona). — El director general de Turismo de la Consejería de Transportes, Turismo y Comercio de la Junta de Castilla y León, D. Alejandro Gómez Harco, presentó a última hora de la tarde del jueves el folleto turístico de Aranda de Duero, editado con la colaboración de dicha Consejería y la Asociación para el Fomento del Turismo de Aranda y la comarca, AFOTUR. Acompañaban al Sr. Gómez Marco el alcalde de la ciudad, D. Porfirio Abad, delegado de Turismo, D. Claudio Santibáñez, Junta directiva de AFOTUR, y algunos concejales de la Corporación arandina.

El director general de Turismo mostró su satisfacción por encontrarse en Aranda donde, dijo, se sentía entre amigos. Agradeció la colaboración recibida por todas las instancias que habían intervenido en la elaboración del folleto, en especial a D. Juan C. Abad, autor de los textos que en él se recogen. Justificó en causas técnicas el retraso en la edición del mencionado folleto, las mismas que habían imposibilitado la presentación del cartel turístico que la Junta financia, como ha hecho con el folleto. Este cartel ha sido elaborado con fotografías del colaborador gráfico de DB Florentino Lara, y se espera que esté ultimado en los próximos días.

En cuanto al folleto, se trata de una primera introducción a la villa y su comarca, con datos relativos a las características de ésta, su importancia gastronómica, sus principales monumentos, algunas rutas de interés, así como una guía, si no completa bastante amplia, de hoteles, campings, restaurantes, cafeterías, bodegas, bares, junto a la relación de centros oficiales, médicos, parroquias, farmacias, agencias de viaje, paradas de taxis, bibliotecas, salas de exposiciones, parques, instalaciones deportivas, entidades bancarias, etc., todo ello acompañado de un plano de la ciudad y un mapa de la comarca.

Según se dijo en el momento de la presentación, se trataba de un primer avance de la edición, formado por 200 ejemplares, de los 5.000 que compondrán aquélla, de manera que puedan ser detectados los posibles errores producidos en su elaboración y subsanados en lo sucesivo.

El presidente en funciones de AFOTUR, don Juan Antonio Alonso Hontoria, se refirió al esfuerzo que realiza esta asociación para promover el conocimiento de la zona, agradeciendo el apoyo recibido en esta oportunidad por la Junta de Castilla y León y aprovechando la oportunidad para solicitar a ésta la instalación de nuevas vallas publicitarias como las que ya han sido colocadas por la Diputación provincial de Burgos, tras las gestiones de AFOTUR. Recordó el Sr. Alonso Hontoria la iniciativa de la Asociación para el Fomento del Turismo para celebrar la fiesta de la Ribera el próximo 1 de Septiembre, con el patrocinio del Ayuntamiento de Aranda y, según esperaba, la subvención de la Consejería de Transportes, Turismo y Comercio.

Cerró el acto el alcalde, D. Porfirio Abad, resaltando el espíritu de trabao y colaboración que se había dado en cuantos habían intervenido en la elaboración del folleto.

Distinciones a los cicloturistas

El Ayuntamiento aprovechó el acto de presentación antes referido, para hacer entrega de unas placas de honor a los tres cicloturistas arandinos que en el pasado mes realizaron una vuelta por la región, en un periplo que alcanzó los 1.200 Kms.

Alfredo González, Delfín Esteban y Pablo Velázquez fueron los deportistas distinguidos con el reconocimiento del Ayuntamiento de la villa.

Mañana, asamblea general de la Gimnástica Arandina

Para las 11,30 horas de mañana, domingo, se anuncia asamblea general de socios de la Gimnástica Arandina, que tendrá lugar en la sala del bingo, de la calle Josefina Arias de Miranda.

En esta asamblea se dará cuenta del estado económico del club, de los planes que tiene el presidente, D. Ignacio Recio, para la próxima temporada, posibles fichajes, y refuerzos, no ya sólo para la actual plantilla, sino también para la propia Junta, reducida en la actualidad a la mínima expresión.

Es de esperar que en esta ocasión no suceda como en oportunidades anteriores y que los socios y simpatizantes de la Gimnástica Arandina acudan en buen número a la asamblea. No atraviesa el club por sus horas más gozosas, arrastra de tiempo atrás una situación que, de no corregirse, puede dar al traste con una historia de muchos años durante los cuales la Gimnástica Arandina ha paseado el nombre de la ciudad sin desdoro para ésta. Algo tendrán que hacer los mentores deportivos y económicos del club, y hacerlo pronto, para evitar que, en un plazo no demasiadol largo, los aficionados al deporte futbolístico tengan que trasladarse fuera de la ciudad si desean ver fútbol de Tercera División.

La asamblea de mañana pudiera ser la última oportunidad que se le presente a la Gimnástica para salvar lo que queda del naufragio. Exigir transparencia puede ser un buen comienzo, sin olvidar que el apoyo de la afición es, a fin de cuentas, lo que mantiene en pie a cualquier club, sea éste modesto o de muchas campanillas. Es preciso recordar, una vez más, que para solicitar el apoyo de la afición es condición imprescindible no hurtar a ésta ninguno de los datos que tiene derecho a conocer. El primero de ellos, la situación exacta de la economía del club. Con datos fiables y contrastados, no a ojo de buen cubero como se están dando hasta el momento. Que todo resulta mucho más fácil cuando se va con la verdad por delante. Justo, como no se hace en la actualidad.

Falleció el P. Heraclio Palacios

En Colmenar Viejo, donde residía en la actualidad, a los 89 años de edad, ha fallecido el P. Heraclio Palacios, misionero claretiano que pasó buena parte de su vida en nuestra ciudad donde era muy conocido y querido tanto por sus dotes de predicador, como por su condición de fundador y director durante muchos años de la revista «El eco de Aranda», una publicación quincenal a la que es preciso recurrir indefectiblemente cuando se desea conocer la historia aún ignorada de los primeros años de este siglo en la vida de Aranda.

El P. Palacios vivió también los años en los que el Colegio del Corazón de María era Casa Central de los misioneros claretianos, llegando a acoger en el convento a más de un centenar de religiosos.

Descanse en paz el Padre Heraclio Palacios, misionero claretiano del Corazón de María.

La sesión plenaria del jueves: con el debido sosiego

Superada sin incidentes la sesión plenaria de la Corporación municipal, celebrada el pasado jueves, se hace preciso analizar, con el debido sosiego, el alcance de lo aprobado por unanimidad tan rotunda como sorprendente.

Resultaría impertinente suponer que los corporativos asistentes a dicha sesión no calibraron en toda su extensión los puntos por ellos aprobados, tanto como hipócrita sería ignorar la presión sicológica que la presencia del público de la sala y el recuerdo de los incidentes ocurridos el 27 de Junio, hubo de ejercer sobre los concejales, por muy templados que éstos fueran. El recuerdo de la bronca recibida, el eco de lo ocurrido y las dos denuncias presentadas en Comisaría eran datos que flotaban en el ambiente hasta hacerse casi tangibles. Resulta, por tanto, lógico que ningún grupo se opusiera a una moción que, según se indicaba, era apenas una declaración de buenas intenciones. Lo que resulta menos lógico es que ninguno de los ediles solicitara el informe del secretario, preceptivo según parece, antes de adoptar una decisión que afectará a acuerdos aprobados con anterioridad e, incluso, a asuntos cuya tramitación está impulsada por el mismo pleno corporativo.

Así y todo, quizá podría obviarse este trámite, considerando que se trataría sólo de suspender durante un mes la tramitación de la forma complementaria, suponiendo que la Comisión Provincial de Urbanismo acepte entrar en el juego de las negociaciones tripartitas, que entrará seguramente. Lo que resulta de todo punto incomprensible es que nadie levantara siquiera una objección contra el último punto de la moción, de manera que allí se aprobó, por la unanimidad más absoluta, la paralización de los planes parciales y especiales que están en marcha en el Ayuntamiento «hasta que el Plan General se redacte de una forma satisfactoria para todos». Teniendo en cuenta que esta satisfacción general es harto improbable aquí y en cualquier otro lugar, ateniéndose estrictamente a lo aprobado por la Corporación, significa que los planes correspondientes a Santa Catalina, al Casco Antiguo y el barrio Allendeduero se pueden dar por olvidados. Sorprendentemente, tras de los puntos con mayor necesidad de una actuación sin dilaciones.

Cabe suponer que, incluso con la presión sicológica ya apuntada, los señores corporativos tengan solución a este punto, aunque aún no se haya dado a conocer. Porque sería de una irresponsabilidad difícil de calificar, que alguien hubiera sorprendido su disposición a la unanimidad para echar por tierra lo poco que, hasta el momento, llevaba camino de conseguirse en beneficio de un urbanismo más racional.

Farmacia de guardia: D. Antonio Prada, Parcela 24 del Polígono Residencial.

Villasandino

Celebración de la festividad del Carmen

Hoy, sábado, día 13 del presente mes, el pueblo burgalés de Villsandino inicia sus fiestas del Carmen 1985, que se prolongarán hasta el viernes de la semana entrante, con un repleto programa de concursos, bailes y verbenas y celebraciones, en el que participarán los mozos y gentes del lugar, con invitación expresa a cuantas personas quieran sumarse a la festividad de que se conmemora.

El programa comienza con el anuncio de las fiestas, a las 5 de la tarde de hoy, sábado, amenizado por los jóvenes de la localidad.

Poco después, a las ocho de la tarde, encuentro futbolístico entre los equipos provinciales VillasandinoVillaveta.

A las ocho y media, tradicional cabalgata de carrozas, en la que los particpantes desafiarán a los espectadores a una pacífica «batalla de flores».

Una hora después, baile, al que seguirá una gran verbena, que dará cita, a las doce y media de la noche, a los más noctámbulos.

Mañana, domingo, día 14, está prevista una celebración eucarística a las doce del mediodía, transcurrida la cual los lugareños tendrán oportunidad de participar en diversos concursos de tuta, bolos y otros juegos, como el campeonato de «tirabique», concurso de tabas, y la tradicional comba. A esta misma hora, los jóvenes abrirán la exposicion dedicada a la abuela de la provincia. También estará abierto el mercadillo y la tómbola.

Ya, por la tarde, gran carrera de galgos, que dará comienzo a las 5. A las 6, una hora después, novena. Al finalizar, en la plaza, todo Villasandino obsequiará a sus mayores. Fiesta Castellana. La jornada concluirá con bailes previstos para las ocho y media y doce y media, en donde se darán cita los mozos y mozas «con gran alboroto ellos, por querer bailar, y ellas por bailar más pronto».

El lunes 15, juegos en la plaza, a partir de la una de la tarde. A las seis, novena. A las siete, VII misión imposible (infantil). También se decidirán, a la misma hora, las eliminatorias del campeonato de mus.

20,30, bailes juveniles de 3 a 90 años, incluído baile sorpresa en el descanso (¿?). Por último, a las 12 y media, tradicional verbena.

El martes, día 16, festividad del Carmen, los vecinos de la localidad podrán asistir a las doce del mediodía, a la santa misa, cantada en colaboración con los jóvenes de la comarca.

A la una de la tarde se jugarán las finales de tuta, bolos, y morrillo. Los niños también podrán participar en juegos infantiles, organizados especialmente para ellos.

Posteriormente tendrá lugar una procesión popular y novena y ofrenda floral a la Virgen del Carmen. Todo ello, a partir de las seis de la tarde.

El martes, concurso de disfraces, baile popular y verbena, con toro de fuego, incluído, a las ocho y media, diez, y doce y media, respectivamente.

El programa de fiestas se termina el miércoles, 17 con la celebración de una santa misa, por los difuntos. Una hora después, la comisión de festejos del Ayuntamiento de Villasandino, obsequiará a los vecinos con una sogatira en las bodegas de la localidad. «Lleva tu apetito para compatir con los demas; el vino ya está allí».

A las seis de la tarde, misión imposible para mayores, y a la misma hora, finales de mus y brisca muda.

Y a partir de las nueve, está previsto un baile al que irán mozos y mozas al son de la pandereta y esta fiesta se terminará haciendo... una estupenda chocolatada, sin horario fijo, sin olvidar la traca, y el espectacular toro de fuego.

Dando fin a las fiestas del Carmen de Villasandinno, el viernes, día 19, las despedirá con concierto de órgano, para los más selectos, programado para las nueve de la noche.

Villadiego

La zona de Villadiego cuenta ya con vehículo-médico

La zona básica de salud de Villadiego cuenta desde ayer con un vehículo-médico Reanult 4 que le fue entregado al coordinador del equipo de atención primaria José Lucio García de la Fuente, por el delegado de Bienestar Social de la Junta de Castilla y León, Antonio Arauzo, estando presente el director provincial del INSALUD, Teodoro González Tejedor.

Al igual que el entregado días atrás en la zona de Belorado este vehículo está equipado para recogida de muestras para analizar, además de una camilla plegable que le permite funcionar como ambulancia en casos de emergencia. Por el momento, el vehículo realiza la recogida de muestras de sangre en las localidades de Sasamón y Villadiego.

A continuación de la entrega del coche los señores Arauzo y González Tejedor mantuvieron una reunión con los alcaldes de la zona básica de salud de Villadiego que agrupa a 73 núcleos de población para explicarles un sistema en el que cumple una misión trascendental el vehículo aludido.

A destacar entre las actividades realizadas en el último curso por el equipo de atención primaria de la zona de Villadiego un programa de salud escolar, un estudio de medio ambiente y el seguimiento de los manipuladores de alimentos.

M.C.D. 2018

Crónica política

El espionaje político y la Sala Segunda

Madrid (Colpisa). — La Sala Segunda del Tribunal Supremo ha devuelto las actuaciones sobre supuesto espionaje político cometido por personas aforadas, entre las que se había citado en distintos medios informativos al vicepresidente Guerra y al secretario del grupo parlamentario socialista, Eduardo Martín Toval. La causa retorna a manos del juez Vázquez Honrubia. Esto precisamente significa que no se cierra. La Sala Segunda, en efecto, no ha archivado las actuaciones, sino que, al devolverlas al juez que las había enviado, lo que realmente hace es encargarle que prosiga la investigación. Hasta es posible que los magistrados hayan marcado las diligencias que deben practicarse.

El ponente que ha informado la decisión, don José Augusto de Vega, es persona muy ligada por confianza al ministro de Justicia, señor Ledesma, quien, por cierto, ha elegido como lugar de veraneo la localidad gaditana de Conil, donde se encontrará con el vicepresidente Guerra, que ha tenido la misma ocurrencia.

Hay quienes piensan que, en tiempo cercano ya a la renovación del Consejo General del Poder Judicial y del Tribunal Supremo, los señores Guerra y Ledesma tendrán materia extra sobre la que conversar al sol.

La decisión de la Sala Segunda, al no apreciar suficientes indicios para procesar a los presuntos responsables del espionaje político contra Alianza Popular, es recurrible. Lo que no se sabe todavía es si el partido fraguista utilizará esa posibilidad legal. Caso de hacerlo, siempre que no se tratase de un mero recurso de reforma, el Tribunal Supremo en pleno habría de decidir sobre su estimación o denegación.

Como se recordará, el juez Vázquez Honrubia reforzó hace pocos días su notoriedad pública cuando apareció en su investigación indicios que justificaban el envío de la causa al Tribunal Supremo.

Con anterioridad, se había personado en los locales de la Brigada de Interior, donde incautó documentos relacionados con las investigaciones policiales sobre el partido político del señor Fraga. Posteriormente, tomó declaración al vicepresidente Guerra en La Moncloa y al diputado socialista Martín Toval. Otra de las personalidades llamadas a su presencia fue el director general de Policía, Rafael del Río, con quien mantuvo antes, por teléfono, una agría conversación. Los duros términos de ese diálogo debieron herir profundamente la sensibilidad del joven juez, pues a raíz de la conversación tuvo que ser asistido de una lipotimia. En relación con la decisión tomada por la Sala Segunda del Tribunal Supremo hay que tener en cuenta que dicha Sala no ha actuado en este caso de manera plenaria. Por otra parte se sabe que el informe del fiscal no pasó precisamente por la Sala de Fiscales.

Lorenzo Contreras

Recurso de súplica del Consejo General del Poder Judicial ante el T.C.

Madrid (Europa Press).— El Consejo General del Poder Judicial ha presentado un recurso de súplica ante el Tribunal Constitucional contra el Auto que denegaba la suspensión de las elecciones a miembros de dicho Consejo con arreglo a la nueva Ley Orgánica del Poder Judicial, según el texto que tuvo acceso «Europa Press».

El Consejo había solicitado esta suspensión como medida cautelar ya que tiene planteado conflicto constitucional con el Congreso de los Diputados y con el Senado por la promulgación de la mencionada Ley Orgánica. El Consejo alegaba que la elección de nuevos miembros del mismo podría, efectivamente, quedar afectada por la resolución definitiva de dicho conflicto.

A este respecto, y en relación con la fundamentación del Auto de denegación, alega ahora que no pide la suspensión de una Ley sino de la acción del Congreso de los Diputados y el Senado para la elección de nuevos miembros del Consejo. Elección para la que, añade, será probablemente necesario una reforma de los respectivos reglamentos de las Cámaras.

También afirma el Consejo en su recurso que no entiende, a diferencia de lo que decía el Tribunal Constitucional en su Auto, que éste tenga tasados los poderes de suspensión. Reconoce que existen lagunas legislativas en esta cuestión pero esto no debe ser considerado como una limitación de los poderes del Tribunal. Por último el Consejo rechaza la argumentación del Tribunal basada en la posibilidad que tiene éste de preservar situaciones jurídicas creadas al amparo de actos que se declaran luego nulos.

Espionaje a partidos políticos

No existen indicios criminales contra ninguna persona sometida a fuero especial

El Supremo rehusa competencias sobre el tema

Madrid (Efe). — La Sala Segunda del Tribunal Supremo resolvió ayer rehusar su competencia para conocer las actuaciones derivadas de la querella de Alianza Popular por presunto espionaje policial a partidos políticos.

En el auto correspondiente acuerda no haber lugar a aceptar la competencia «por no existir indicios criminales contra ninguna persona sometida a fuero especial» y revela que las personas aforadas de las que sospechaba el juez instructor eran dos ministros y un diputado, sin especificar sus identidades.

El titular del Juzgado de Instrucción número 21 de Madrid, José María Vázquez Honrubia, remitió el primer día de este mes a la Sala Segunda del Supremo las actuaciones relativas a las Diligencias Previas 1.742/85.

El juez Vázquez Honrubia consideró que él no era competente para seguir conociendo de esta causa por aparecer presuntamente implicados varios altos cargos que gozan de fuero en la Sala Segunda del Supremo, la cual —según explicó— «conoce de director general para arriba».

El dictamen del Ministerio Fiscal sobre la competencia para conocer los hechos perseguidos en las citadas Diligencias Previas estimó que no procedía que se aceptase por la Sala Segunda del Tribunal Supremo la competencia que se sugería.

Sus razones eran que ni la querella inicial estaba dirigida contra personas que por razón de sus cargos ostenten la condición de aforados ante esta Sala, ni de lo actuado se deducían indicios de posible responsabilidad criminal, ni se apuntaba una línea investigatoria que pudiera conducir a establecer una eventual implicación delictiva respecto de dichas personas aforadas».

Todo ello, decía el dictamen del Ministerio fiscal recogido en el auto del Supremo, «sin perjuicio de la continuación de las diligencias por el Juzgado de Instrucción para el esclarecimiento de los hechos objeto de la querella».

El juez Vázquez Honrubia declinó pronunciarse sobre la decisión

Madrid (Europa Press). — El juez José María Vázquez Honrubia, instructor de las diligencias sobre la querella que Alianza Popular presentó por presunto espionaje policial a este partido, declinó pronunciarse sobre el auto del Tribunal Supremo, que se inhibe del caso.

«Europa Press» le preguntó cuál era su reacción ante la respuesta del Supremo a su solicitud de considerar cuál era el cauce competente sobre la querella, si se confirmaba que había altos cargos implicados en el espionaje a partidos. El juez Vázquez Honrubia, contestó que no disponía aún de información oficial sobre el auto del Supremo y que hasta no tenerlo en sus manos no iba a emitir ninguna opinión.

Martín Toval: «Yo no soy espía de nadie»

Madrid (Efe). — El secretario general del grupo socialista, Eduardo Martín Toval, dijo a «Efe» que «es agradable y halagador que los Tribunales coincidan con mi convencimiento de que yo no soy espía de nadie».

El dirigente socialista expesó su absoluto respeto al fallo judicial que desestima la querella interpuesta por Alianza Popular y agregó que «me someto plenamente a las decisiones de los Tribunales, tal como hice cuando el juez José María Vázquez Honrubia elevó el caso al Supremo».

El Gobierno está «plenamente satisfecho» con la decisión del Tribunal Supremo, dijo ayer a «Efe» su portavoz, el ministro de Cultura, Javier Solana.

El fallo del Tribunal Supremo pone de relieve, a juicio del portavoz gubernamental, «que no existen indicios de culpabilidad contra ninguna persona sometida a fuero».

Javier Solana agregó que «el Gobierno ha mantenido en todo momento plena confianza en todos sus miembros», y se congratula por el fallo emitido por el Alto Tribunal, en el que rechaza sus competencias sobre la querella interpuesta por AP.

AP no se pronunciará sobre las informaciones acerca del asunto del espionaje

Madrid (Europa Press). — La oficina de información de Alianza Popular hizo pública, a mediodía de ayer, una nota en la que expresa su intención de no pronunciarse en relación con informaciones sobre el asunto del presunto espionaje a partidos políticos.

La nota dice textualmente:

«En relación con las informaciones aparecidas en estos días sobre espionaje a partidos políticos, esta oficina de información, en nombre del partido, quiere dejar claro que se están siguiendo con sumo interés todos los datos aparecidos en la Prensa y que, por el carácter reservado que la Ley marca para todas estas actuaciones no habrá por el momento reacciones oficiales, ni valoraciones sobre las informaciones».

Benegas: Fraga debe pedir disculpas a Guerra

Madrid (Efe). — El secretario de Organización del PSOE, José María Benegas, manifestó que «moralmente» Manuel Fraga y José María Ruiz Gallardón deben reparar el daño causado a Alfonso Guerra y a Eduardo Martín Toval.

Tras conocer la decisión del Tribunal Supremo en torno a la querella presentada por Alianza Popular por presunto espionaje a partidos políticos, Benegas afirmó que «al menos esa disculpa pública demostraría que no actuaron de mala fe».

El dirigente del PSOE considera que tanto el vicepresidente del Gobierno, Alfonso Guerra, como el secretario general del grupo socialista del Congreso, Eduardo Martín Toval, fueron «difamados» por Manuel Fraga y por el diputado aliancista José María Ruiz Gallardón.

Miguel Herrero: «Me sorprende la rapidez de las actuaciones»

Madrid (Efe). — El portavoz del Grupo Popular del Congreso, Miguel Herrero, manifestó a «Efe» que le sorprende la rapidez de la actuaciones.

Poco después de conocerse la decisión del Tribunal Supremo, Miguel Herrero dijo, a preguntas de «Efe» que tiene cierta curiosidad personal por conocer el informe del Ministerio Fiscal que «revela el interés de la cabeza del Ministerio Fiscal por la rapidez con que se han hecho las actuaciones».

El portavoz del Grupo Popular aseguró que espera leer detenidamente los fundamentos del auto para poder pronunciarse sobre la declaración del Tribunal Supremo que «acatamos como todas las demás».

El PCE desarrolará iniciativas parlamentarias

Enrique Curiel, vicepresidente del PCE, está persuadido de que el Partido Comunista ha sido investigado ilegalmente por parte de la Brigada de Interior.

A pesar de la sentencia del Tribunal Supremo, el tema del espionaje no ha terminado, anunció Enrique Curiel, comienza ahora porque vamos a desarrollar varias iniciativas parlamentarias, con el fin de asegurar que los servicios de información del Estado no podrán investigar a los partidos políticos, afirmó el dirigente comunista.

El PDP presentará un escrito de personación sumario

Madrid (Efe). — El Partido Demócrata Popular (PDP), coaligado con AP, anunció que se personará en el Juzgado de Guardia de Madrid, como parte interesada, en el sumario que se instruye por presunto espionaje policial a partidos políticos.

Ante la condena por la muerte de Martín Luna

El Ayuntamiento de Valencia rechaza una moción de apoyo a la Policía

Valencia (Europa Press). El Pleno del Ayuntamiento de Valencia rechazó anoche, en votación secreta, una moción por la que se solicitaba la solidaridad de la Corporación Municipal con los inspectores de Policía juzgados y condenados recientemente en Barcelona por la muerte del miembro del «GRAPO» Martín Luna.

La moción fue presentada por el concejal del Grupo Mixto, José Luis Sorribes, quien abandonó el grupo de Coalición Popular en el Ayuntamiento, al ser dado de baja en el partido Unión Valenciana.

Sorribes justificó su moción por la necesidad de apoyar moralmente en estos momentos a las Fuerzas del Orden Público. A instancias del portavoz del Grupo Popular, Martín Quirós, la votación fue secreta y en ella se registraron 3 votos a favor de la moción, frente a 19 en contra y 8 abstenciones.

Emplazamiento a «Herri Batasuna»

Vitoria (Efe). — El vicesecretario general de los socialistas vascos, Juan Manuel Eguiagaray, ha emplazado a HB para que «rompa con ETA» si quiere participar en los gobiernos municipales.

Durante los últimos días se ha registrado una polémica en el País Vasco entre «Herri Batasuna» y el PSE-PSOE, con motivo de los pactos entre las distintas fuerzas parlamentarias para formar las comisiones de Gobierno en los Ayuntamientos, que establece la Ley de Bases de Régimen Local.

Los socialistas se han negado a que formen parte de estas comisiones los concejales de Herri Batasuna.

«Si HB desea que las fuerzas políticas democráticas de «Euskadi» soliciten su concurso para formar equipos de gobierno en la vida municipal de «Euskadi» —dijo a «Efe» Eguiagaray—, tienen bien claro el camino: romper con ETA y aceptar las reglas del juego democrático».

El vicesecretario de los socialistas vascos agregó que «como hasta ahora no parece que quieran, o que le permitan, dar semejantes pasos y persiste en seguir siendo la cobertura del terrorismo etarra, no parece que pueda darse otro resultado que su aislamiento político».

M.C.D. 2018

Apertura de la IV Asamblea de la Unión Europea de Clases Medias

Su presidente se queja de la poca atención que les presta la CEE

Madrid (Europa Press). Ayer, se inauguró en Madrid la IV Asamblea general de la Unión Europea de las Clases Medias (EMSU), bajo el lema «Las clases medias en Europa - logros económicos y estabilidad política», a la que asisten más de 200 congresistas de 12 países.

El presidente del Comité Ejecutivo de la EMSU, Igor Friedrich, declaró que la CEE debe dirigir de modo más efectivos sus esfuerzos a defender los intereses de las clases medias y de las pequeñas y medianas empresas europeas como única forma eficaz de acabar con el problema del paro en el viejo continente.

Olvidados por la CEE

Friedirch señaló que «existe un ejército de funcionarios europeos que se ocupan de la política comunitaria del carbón y del acero, mientras que sólo cinco funcionarios comunitarios se ocupan de la política de las clases medias. La comunidad no puede permitirse el lujo de olvidarnos, ya que sólo a través de las clases medias, que dirigen la gran mayoría de pequeñas y medianas empresas se puede acabar con el paro».

El presidente de la Asociación Española de Clases Medias, Salustiano del Campo, en su salutación a los congresistas manifestó que «en España se produjo el cambio social y económico antes que el político», y que nuestra sociedad estaba constituida y caracterizada por una gran preponderancia de las clases medias.

Tuvo un recuerdo para los países iberoamericanos y prometió que España seguiría manteniendo, junto a su vocación americanista, una «clara y vigorosa vocación europeista».

El objetivo de la EMSU es «favorecer el entendimiento entre todos los europeos sobre la base de nuestra cultura común, por lo que a las clases medias les corresponde ejercer un papel preponderante en la construcción de Europa», y aseguró que el modelo de clases medias tenía también por objetivo «superar cada día el camino de la libertad individual, valor que se debe defender cada día por encima de los intervencionismos estatales».

Salustiano del Campo dijo que la EMSU pretende «organiar a las clases medias, junto con otros grupos y asociaciones como pequeños y medianos empresarios para defender el ideal europeo».

Entre los asistentes españoles al Congreso se encontraban los miembros de la ejecutiva de Alianza Popular Carlos Robles Piquer y Antonio García de pablos, el diputado del PDP Javier González Estafani y el secretario general de Jóvenes Agricultores, Felipez González de Canales.

La representación europea estaba integrada entre otras personas por E. Muhlen, ministro de Luxemburgo; P. Chmidhuber, ministro del Estado de Bavaria (RFA) y parlamentarios italianos, griegos, austríacos y británicos.

Entrega de la Medalla del Consejo de Europa a Compostela

Santiago de Compostela (Efe). — El Consejo de Europa entregó al Ayuntamiento de Santiago de Compostela la Medalla que le corresponde por haberle concedido el Premio Europa-85.

Este acto, previo a la entrega del premio, se celebró en el Salón de Plenos del Ayuntamiento, en una sesión conjunta que reunió al Concello de Santiago con los representantes del Consejo de Europa.

En nombre del Consejo habló la parlamentaria Anna María Van der Werf Terpstra, representante de Holanda, y presidente del comité que estudió los expedientes para conceder el Premio, destacando los valores espirituales y europeos de Santiago de Compostela.

Indicó que no había habido grandes dudas a la hora de la concesión, pese a que a la fase final de los diálogos llegaron con fuerza los nombres de otras dos ciudades europeas.

Mostró su énfasis al aclarar que este premio se otorgaba al pueblo, es decir a los ciudadanos santiagueses para significar su sentido humano en el marco de la europeidad.

El secretario del Consejo de Europa, Marcelino Oreja, explicó que este organismo, que junto con la Comunidad Económica Europea, agrupa a países del continente, está proyectado hacia la unión de los pueblos a través de sus hombres.

Destacó Oreja que en Santiago coincidían los sentidos del humanismo, de la diversidd de razas a través de los romeros y de la Universalidad, tres características fundamentales para lograr el carácter internacional y abierto que tiene.

Xerardo Estévez, alcalde de Santiago, señaló que si bien en la sesión municipal se entregaba la medalla, lo más destacable de la jornada de hoy sería el acto de Obradoiro, en presencia del pueblo, que es el auténtico destinatario del Premio Europa-85.

«Europa unida, es una Europa en paz, y ésta es la meta del camino de Santiago» dijo el alcalde afirmando que «Santiago es una ciudad que colabora con la Europa de las Naciones» y haciendo extensivo el mérito de este premio, a todos los gallegos.

Ratificada la sentencia a favor de las subvenciones a la E. Privada

Satisfacción en la CECE y la CONCAPA

Madrid (Efe). — El Tribunal Constitucional desestimó el recurso de amparo interpuesto por el Ministerio Fiscal contra la sentencia del Supremo que anuló preceptos del Ministerio de Educación para regular las subvenciones a la enseñanza privada.

En nota informativa remitida hoy, el Tribunal Constitucional indica que su Sala Segunda dictó sentencia desestimatoria con fecha 10 de Julio.

Esta resolución ratifica la sentencia de 24 de Enero de 1985 de la Sala Tercera del Tribunal Supremo, que dio la razón a cuatro organizaciones católicas opuestas a determinados requisitos para los centros privados de enseñanza que aspirasen a obtener subvenciones estatales en el presente curso académico.

Las normas que anuló el Supremo, por conculcar los principios constitucionales de igualdad ante la Ley y de libertad de enseñanza, concedían prioridad para la subvención a centros que escolarizasen con carácter exclusivo al alumnado de su zona y consideraban el nivel socioeconómico de las familias de los alumnos de cada centro.

El recurso de amparo desestimado, que el pasado 26 de Junio motivó la segunda vista pública en la historia del Tribunal Constitucional, fue defendido personalmente por el fiscal General del Estado Luis Antono Burón Barba, favorable a la política educativa gubernamental.

El ministerio fiscal recurrió la sentencia del Tribunal Supremo que estimó parcialmente los recursos contencioso - administrativos interpuestos contra tres órdenes del Ministerio de Educación y Ciencia de 16 de Mayo de 1984, sobre régimen de subvenciones para el curso 1984-85.

La Enseñanza Privada, satisfecha

Madrid (Efe). — Las organizaciones de la enseñanza privada, que le ganaron al Ministerio de Educación una demanda por subvenciones ante el Tribunal Constitucional, se mostraron hoy satisfechas por el fallo que les favoreció.

El Tribunal Constitucional ratificó una sentencia del Supremo que anuló criterios del Ministerio de Educación sobre concesión prioritaria de subvenciones para el curso 84-85, teniendo en cuenta el nivel socioeconómico de las familias y la escolarización con carácter exclusivo de los alumnos de una zona concreta.

El recurso ante el Supremo había sido interpuesto por la Confederación Española de Centros de Enseñanza (CECE), la Confederación Católica de Padres de Alumnos (CONCAPA), la Federación de Religiosos de la Enseñanza (FERE) y la Federación de Sindicatos Independientes de la Enseñanza (FSIE).

La posición del Gobierno fue defendida ante el Tribunal Constitucional por el fiscal general del Estado, Luis Antonio Burón Barba.

La CECE emitió un comunicado pidiendo que se proceda a la ejecución de la sentencia constitucional «y se subsanen las graves situaciones provocadas a numerosos centros por el régimen de subvenciones establecido por el Ministerio».

Carmen de Alvear, presidente de la CONCAPA, dijo que estaba satisfecha porque «el Constitucional ha sido coherente con lo que ha sentenciado sobre la LODE, y que el ministro de Educación tendrá que cambiar su política educativa en aspectos importantes».

Fernando López Tapia, abogado de la FERE, manifestó a «Efe» su satisfacción por el fallo y dijo que ahora se espera que el Ministerio resuelva definitivamente el problema de los colegios a los que las normas anuladas las había quitado las subvenciones.

El secuestro de Carasusán

La familia no tiene noticias

San Sebastián (Europa Press). — Un hijo de Angel Carasusán Madrazo afirmó ayer a «Europa Press» que los secuestradores del empresarios guipuzcoano no se han puesto todavía en contacto con la familia para pedir un eventual rescate por la liberación de su padre.

Por otra parte, los compañeros de los hijos de Angel Carasusán de la Facultad de Derecho de San Sebatián celebraron una concentración en el bulevar de la capital guipuzcoana en protesta por el secuestro del empresario de Azpeitia. Las juventudes del PNV se han unido a esta manifestación con un comunicado en el que afirman que «ante estos hechos no podemos estar quietos y hay que pasar a la acción».

Angel Carasusán fue secuestrado el pasado martes por la tarde cuando paseaba en compañía de un amigo por las inmediaciones de la Basílica de Loyola. Cuatro personas armadas le obligaron a subir, mientras que su amigo, Urbano Sarobe, era atado a un árbol.

Desde 1970 trece personas han sido secuestradas en Guipúzcoa. La última de ellas fue el industrial Angel Urteaga, secuestrado el 17 de Enero de 1985.

Por otra parte, el «Diario Vasco» publica hoy, que las organizaciones terroristas ETA políticomilitar (VIII Asamblea) y comandos autónomos anticapitalistas habían exigido a Angel Carasusán con anterioridad a su secuestro el pago del llamado «impuesto revolucionario».

Falta de asistentes a la concentración

San Sebastián (Efe). — Un grupo de alumnos de la Facultad de Derecho de San Sebastián, compañeros de dos hijas de Angel Carasusán, ante la escasa asistencia, ha obligado a éstos a no realizar la manifestación que habían convocado y limitarse a desplegar la pancarta, en la que se leía «Angel Askatú» (Angel libertad), en las proximidades del boulevar donostiarra.

Además de los estudiantes, se encontraban el senador nacionalista Josefa Elósegui y el ex-rector de la Universidad del País Vasco, Gregorio Monreal.

Elósegui se refirió a la poca respuesta obtenida y aseguró que «es un hecho lamentable que el pueblo no responda precisamente ante hechos que censuramos prácticamente todos».

En opinión del parlamentario del PNV, partido del qeu es simpatizante el secuestrado, «el hábito muchas veces aburre y entonces llega la indiferencia y el pensar que no vale para nada salir a la calle y gritar».

Gregorio Monreal se mostró en contra de lo que calificó como «gangsterismo político» y de la «destrucción del País Vasco».

«Además —prosiguió— soy solidario con los alumnos de nuestra Facultad que son víctimas de este acto, que para mí no tiene calificación después de la Revolución Francesa y de todo lo que ha avanzado Europa en los últimos 200 años».

Para el ex-rector de la Universidad del País Vasco, «volvemos a procedimientos primitivos y sicilianos».

El Príncipe Felipe representará a la Familia Real en Luxemburgo

Madrid (Europa Press). El Príncipe de Asturias don Felipez de Borbón representará a la Familia Real en los funerales por la Gran Duquesa Carlota de Luxemburgo, fallecida recientemente.

Los funerales tendrán lugar hoy, en la Catedral de Luxemburgo. Está prevista la asistencia de miembros de la mayoría de las Monarquías del Mundo.

Esta será la segunda vez que el Príncipe Felipe ostente la representación de la Corona española en una gran ceremonia fuera de nuestro país. La primera vez fue en Junio de 1983 cuando asistió en Colombia a los actos conmemorativos del 450 aniversario de la Ciudad de Cartagena de Indias.

El Rey don Juan Carlos dedica estos días, antes de trasladarse a su residencia de verano en Palma de Mallorca, a hacer las entregas de despachos en distintas Academias de los tres Ejércitos.

Confirmada por el Supremo una sentencia de torturas

Bilbao (Europa Press). — La Sala Segunda del Tribunal Supremo ha confirmado por primera vez en España tras la aprobación de la constitución una sentencia en la que se condena a dos inspectores de Policía por las torturas inflingidas en la persona del médico Bernardo Javier Onaindía.

La sentencia fue dictada por la Sección Segunda de la Sala de lo Penal de la Audiencia de Bilbao, que condenó a los inspectores del Cuerpo Superior de Policía de Bilbao Amadeo Manuel Abonjo y Miguel Angel Gabino por torturas al médico Bernardo Javier Onaindía, que fue detenido el 13 de Junio de 1969 en su domicilio de Baracaldo.

En la sentencia de la Audiencia de Bilbao se condenaba a cada uno de los policías a 5 meses de arresto mayor por las lesiones infligidas a Onaindía y a otros 5 meses de arresto mayor y multa de 100.000 pesetas por amenazas, así como a 10 años de inhabilitación especial. También fueron condenados al abono de 156.000 pesetas al médico en concepto de indemnización por perjuicios.

El Tribunal Supremo ratifica así el fallo de la Audiencia de Bilbao de Marzo de 1983 desestimando el recurso presentado por los inspectores de Policía al entender que las lesiones apreciadas a Bernardo Javier Onaindía, que constan en el informe médico presentado en su día, fueron producidas durante su estancia en la Jefatura Superior de Policía de Bilbao.

M.C.D. 2018

En libertad los últimos detenidos en Navarra

Seis condenados por facilitar explosivos

Pamplona (Efe). — Los últimos detenidos en Navarra, Julián Nazar, Carlos Apesteguía, Fernando Barrena y Joseba Huici, a quienes se les aplicó la ley antiterrorista han sido puestos en libertad.

Estos jóvenes, militantes de HB, coalición en la que dos de ellos —Apesteguía y Nazar— ocupan cargos de dirección, fueron detenidos el pasado 10 de Junio y trasladados a la Comisaría de Pamplona.

Seis condenados por facilitar explosivos

Auch (Francia) (Efe). — Un total de seis personas fueron condenadas ayer por el Tribunal de Auch, departamento de Gers, Suroeste de Francia, a penas de hasta 30 meses de cárcel por haber facilitado explosivos a militantes independentistas vasco-franceses, según informaron hoy fuentes judiciales.

Serge Daoust, de 23 años de edad y residente en Auch, principal encartado en el caso, admitió haber servido de intermediario en la venta de explosivos robados, pero negó haber participado directamente en el robo perpetrado en 1984 en el departamento de Ariege.

Otros tres acusados fueron condenados a 30 meses de cárcel y dos a penas de nueve meses.

Tras el cese del director de Martutene

San Sebastián (Efe). — El director de la prisión guipuzcoana de Martutene, Juan Carlos Mesas, cesado el jueves, ha afirmado hoy encontrarse a disposición de la Dirección General de Instituciones Penitenciarias.

Mesas supo telefónicamente ayer la decisión de la Dirección General, tomada tras las comprobaciones efectuadas en relación con la fuga protagonizada el domingo por los presos de ETA Militar José Ignacio Picabea y Joseba Sarrionandía.

La Ley del Aborto ha sido ya publicada en el BOE

Entrará en vigor dentro de 20 días

Madrid (Europa Press). — La Ley Orgánica que reforma el artículo 417 bis del Código Penal sobre Despenalización del Aborto en determinados supuestos es publicada por el «Boletín Oficial del Estado» de hoy. Al no establecer ningún plazo especial para su entrada en vigor ésta se producirá dentro de veinte días en aplicación del sistema general.

La Ley establece que no será punible el aborto practicado por un médico o bajo su dirección en un centro o establecimiento sanitario, público o privado, y con consentimiento expreso de la mujer embarazada cuando concurra alguna de las siguientes circunstancias:

1. — Que sea necesario para evitar un grave peligro para la salud física o psíquica de la embarazada y así conste en un dictamen emitido con anterioridad a la intervención por un médico bajo cuya dirección se practique el aborto. En caso de urgencia por riesgo vital para la gestante podrá prescindirse del dictamen y del consentimiento expreso.

2. — Que el embarazo sea consecuencia de un hecho constitutivo de delito de violación siempre que se practique en las primeras dos semanas del embarazo y el mencionado hecho hubiera sido denunciado.

3. — Que se presuma que el feto habrá de nacer con graves taras físicas o psíquicas, siempre que el aborto se practique en las primeras veintidós semanas de gestación y que el dictamen, expresado con anterioridad a la práctica del aborto, sea emitido por dos especialistas de centro o establecimiento sanitario, público o privado, acreditado al efecto y distintos de aquél por quien o bajo cuya dirección se practique el aborto.

La Ley termina diciendo que en los casos indicados no será punible la conducta de la embarazada, aún cuando la práctica del aborto no se realice en un centro o establecimiento acreditado o no se hayan emitido los dictámenes médicos exigidos.

Para dictaminar la objeción de conciencia

Madrid (Efe). — El Ministerio de Sanidad remitió a consulta del Consejo de Estado el procedimiento que regulará los requisitos que deberán reunir los sanitarios que realicen abortos, informaron fuentes de este Departamento.

El envío de la consulta se produjo horas después de que hoy apareciera en el Boletín Oficial del Estado (BOE) la Ley por la que se despenaliza el aborto en los supuestos de malformación del feto, peligro para la vida de la madre y violación.

La consulta obedece al deseo de Sanidad de ser «extremadamente cuidadoso» con la objeción de conciencia que está regulada en la Constitución, según afirmó a «Efe» el subsecretario de este Departamento, Carlos Hernández Gil.

El procedimiento que se pretende emplear se basará, según deseo de Sanidad, en una declaración positiva de los sanitarios dispuestos a practicar el aborto, y no una negativa de quienes se opusieran personalmente a su práctica.

La declaración será un acto administrativo que especificará los requisitos que deberán cumplir los profesionales para realizar las intervenciones, añadió.

Los sanitarios que reúnan estas condiciones podrán realizar los abortos tras suscribir la solicitud regulada mediante esta norma.

Los motivos por los que Sanidad se inclina por la declaración positiva son el evitar que una discusión sobre la objeción de conciencia de los sanitarios «pueda paralizar aún más la ejecución del aborto en los casos que marca la Ley», según dijo Hernández Gil.

El recorte de USA no debe afectar a España

Washington (Efe). — La ayuda norteamericana a España para 1986 probablemente no se verá afectada por el recorte global en la asistencia al exterior, adoptado anoche por la Cámara de Representantes del Congreso de EE.UU., dijeron hoy fuentes solventes.

La Administración Reagan había solicitado 415 millones de dólares para España para el próximo año fiscal, que figuran en la medida aprobada por la Cámara baja el jueves y respaldados antes por todos los comités legislativos.

La asistencia se desglosa en 400 millones en créditos militares, 12 millones en ayuda económica de seguridad y tres millones para adiestramiento militar.

Pero la Cámara de Repesentantes recortó en unos 600 millones la suma global de ayuda exterior pedida por la Casa Blanca.

La versión de la Cámara baja se cifra en 12.600 millones, y la del Senado, que aprobó anteriormente los fondos para España, sumaba 12.800 millones. Las dos Cámaras deberán reconciliar ahora sus divergencias.

Fuentes norteamericanas y españolas coincidieron hoy en que es poco probable que la ayuda a España se vea afectada por esa reducción global.

Aunque es «demasiado pronto» para saber cómo la Administración repartirá los recortes, siempre ha dado a España una «prioridad muy alta» en su programa de ayuda exterior por el acuerdo bilateral de seguridad y cooperación suscrito por los dos países, dijeron a «Efe» fuentes oficiales norteamericanas.

Nuevo superior de los Padres Escolapios

Salamanca (Efe). — El 42 Capítulo General de las Escuelas Pías (Padres Escolapios), reunido en Salamanca, ha elegido a José María Balcells como nuevo superior de la Orden.

Balcells, de 49 años, hasta ahora provincial de Cataluña, sustituye en el cargo a Angel Ruiz, quien estuvo 12 años al frente de la Orden.

El Capítulo General de los Escolapios, que se celebra cada seis años, hasta ahora no se había reunido nunca fuera de Roma, y en él han participado 68 miembros de la Orden procedentes de varios países.

En las sesiones de trabajo también se estudió la adecuación de las constituciones y reglas al nuevo ordenamiento canónico promulgado por la Santa Sede en 1983.

La orden de las Escuelas Pías, que en España se dedica preferentemente a la enseñanza, trató también sobre las líneas de actuación educativa y evangelizadora para los seis próximos años, que han sido plasmadas en un documento programático sobre su actual misión.

La Orden, fundada por San José de Calasanz en 1617, está presente en 26 países, de los que catorce son de América, nueve de Europa, dos de Africa y uno de Asia.

En declaraciones a un semanario alemán

Para Felipe González la «Guerra de las galaxias» es una amenaza para la Humanidad

Inocencio Arias, nuevo director de la OID

Bonn (Efe). — La Iniciativa de Defensa Estratégica Estadounidense (SDI) —conocida como «Guerra de las galaxias»— es «más bien una amenaza para la Humanidad», declaró el presidente del Gobierno español, Felipe González, al semanario alemán «Quick».

González argumenta su rechazo, que no se extiende a la fase de investigación del proyecto, afirmando no creer que en el futuro vaya a desarrollarse un sistema eficaz para interrumpir el vuelo de los misiles atómicos enemigos.

Se podrán parar uno o cincuenta, afirma el mandatario español, pero la respuesta será buscar otros sistemas capaces de destruir esos aparatos.

Al mismo tiempo, señaló no tener nada en contra de los programas de investigación «EUREKA» o el propio «SDI», porque significan un gran desafío tecnológico.

Las nuevas tecnologías como los lasers y las computadoras de la tercera generación son muy importantes para España, añade Felipe González, para quien su país tiene un gran nivel científico, pero poco dinero para dedicar a la investigación.

En España —afirma— se ve la OTAN más bien como algo relacionado con la guerra en lugar de ver en ella un instrumento para evitarla.

Se fundó la OTAN para defender la democracia en Europa, y España fue excluida, dice González, quien añade que «aunque parezca duro decirlo, nunca obtuvimos nada positivo de la Alianza Atlántica ni del Plan Marshall».

González afirma que su idea es que España siga en la OTAN sin estar sometida a un mando militar extranjero, al tiempo que se reduce el número de tropas norteamericanas en suelo español y se garantiza que no se permitirá el despliegue de armas atómicas estadounidenses en dicho territorio.

«Si se aceptan esos puntos será muy fácil reducir a un 30 por ciento ese 54 por ciento de quienes se oponen actualmente, según las estadísticas, a que España siga en la OTAN», manifestó.

En relación con el ingreso en las Comunidades Europeas, explica que «nuestra industria está en parte anticuada y nuestra productividad es menor a la media europea».

«La modernización, el aumento de la productividad y la introducción de nuevas técnicas de organización supondrán para nosotros grandes sacrificios en los siete próximos años».

«Esos sacrificios, añade González, son inevitables y lo habrían sido incluso sin el ingreso en la CEE».

Sobre las actividades terroristas de ETA, González señala por último, que «España es un país de autonomías, y el País Vasco no fue nunca tan autónomo como lo es hoy».

Inocencio Arias será el nuevo director de la OID

Madrid (Efe). — El vicepresidente del Instituto de Cooperación Iberoamericana, Inocencio Arias, será el nuevo director general de la OID (Oficina de Información Diplomática), en el Ministerio de Asuntos Exteriores.

Inocencio Arias fue ya director general de la OID desde Enero de 1981 hasta finales de 1982, cuando era titular de Exteriores José Pedro Pérez Llorca.

En la actualidad, Inocencio Arias, ocupaba la vicepresidencia del ICI, cargo para el que fue nombrado en Diciembre de 1982.

El nuevo director de la OID, que tiene 45 años, ingresó en la carrera diplomática en el año 1967 y, tras ocupar su primer puesto en la Embajada de Bolivia, fue trasladado a la representación diplomática española en Argel. En 1975 prestó sus servicios como consejero de la Embajada en Lisboa.

Los nuevos ministros explicarán su política en una escuela de verano

Madrid (Efe). — Cuatro ministros del Gobierno, dos de ellos los recién nombrados Francisco Fernández Ordóñez y Abel Caballero, explicarán las líneas generales de su política en la Escuela de Verano del PSOE, que se celebrará la próxima semana.

El nuevo ministro de Asuntos Exteriores, Francisco Fernández Ordóñez pronunciará el jueves una conferencia-coloquio sobre «la política exterior del Gobierno socialista», y Abel Caballero, titular de la cartera de Transportes, dirigirá el martes un seminario sobre «Política Económica».

Felipe González asistirá al pleno del Senado para la adhesión a la CEE

Madrid (Europa Press). — El presidente del Gobierno, Felipe González, acudirá el próximo miércoles, por la tarde, al Senado, para asistir a la aprobación definitiva por el Pleno de la Cámara Alta del proyecto de Ley Orgánica sobre el tratado de adhesión a la CEE.

La mayoría socialista no ha introducido ninguna enmienda al proyecto de Ley y se ha opuesto a cualquier modificación del texto legal, por lo que la aprobación definitiva de la ley tendrá lugar el próximo miércoles, dado que no tendrá que ser remitida al Congreso.

M.C.D. 2018

CIRCULO
CAJA DE AHORROS DEL CIRCULO CATOLICO

Diario de Burgos

ESPECIAL ECONOMIA

SU CUENTA CORRIENTE EN LA
CAJA DE AHORROS DEL CIRCULO CATOLICO

Coordina: Primo González

Sábado, 13 de Julio de 1985

Mercados monetarios

Emisiones veraniegas

A punto de colgar ya los trastos y de iniciar las vacaciones, aunque algunos se las hayan empezado a tomar con los calores de los primeros días de Julio, el mercado de emisiones para el inversor ha registrado una cierta recuperación en la renta fija. Era lógico que se dejase pasar el período de las confesiones con Hacienda, durante el cual el bolsillo no está para muchos trotres, pero despejada esa obligación, el mercado vuelve a recuperar una cierta actividad.

Entre las emisiones que están en pleno período de colocación se encuentran algunas importantes por su cuantía, como las de CEPSA (Compañía Española de Petróleos), la de bonos de Caja Bankinter y otras.

En general, los tipos de interés han experimentado recortes respecto a las emisiones de renta fija de hace unos meses, ya que esa era la tendencia del mercado en aquellos momentos, si bien ahora el corto plazo presenta oportunidades de mayor rentabilidad y de un mayor margen de posibilidades en cuanto a aprovechamiento de las ventajas fiscales, como es el caso de los Pagarés del Tesoro, auténticos refugios del llamado «dinero negro» por obra de la reciente ley de activos financieros. Por cierto, que nadie se ha atrevido, que sepamos, a lanzar hasta ahora esos bonos con el 45 por ciento de retención de los rendimientos. El público ni siquiera pregunta en los intermediarios, prueba de su escasa operatividad.

Por lo que se refiere a las emisiones más importantes presentes en el mercado en estos momentos, he aquí algunas de sus características, en el bien entendido de que la rentabilidad efectiva para el suscriptor hay que mejorarla en función de los datos ya conocidos de bonificaciones y desgravaciones fiscales.

—FECSA tiene un tramo de 5.000 millones en obligaciones al 13 por ciento y a 13 años de plazo, son obligaciones Eléctricas con los beneficios típicos del 1,2 por ciento de retención (en vez del 18 por ciento habitual) y con deducción del 24 por ciento más desgravación del 15 por ciento. Termina el día 15 de este mes.

—CEPSA (la Popular Petróleos para los bolsistas) tiene una emisión de obligaciones a tres años convertibles en acciones, al 10 por ciento de interés moninal.

—Bankinter tiene una emisión de 15.000 millones de pesetas al 10 por ciento de interés nominal en la modalidad típica de bonos de caja de la Banca industrial, que presentan el doble aliciente fiscal del 15 por ciento de desgravación por inversiones más los beneficios en el derecho de transmisiones.

—La compañía del metropolitano de Madrid emite 8.000 millones de pesetas a 10 años de plazo y con un tipo de interés nominal del 13 por ciento. Esta suscripción abierta finaliza el próximo día 10 de este mes.

Fuente: Grupo Banco Hispano Americano

Un 63 por ciento de los empresarios españoles tienen la receta: mejor gestión y mejores medios de producción

La mejora de la productividad no depende sólo de la eficacia de la mano de obra

«Tecnología, inversión y capitales de empresa con mayor capacidad de organización, esos son los tres factores que permitirán mejorar en los próximos años la productividad de las empresas españolas y reducir la distancia que separa las empresas españolas de las europeas, que debe ser del orden del 20 ó 30% en contra de las empresas españolas naturalmente». Esta es la receta de Herman Kugel, un empresario alemán que conoce bien el mundo empresarial español y que ocupa la máxima responsabilidad de una empresa de primera fila en el sector de la industria auxiliar del automóvil.

En los últimos meses, un grupo de empresarios españoles pertenecientes al círculo de empresarios ha estado realizando una serie de estudios y análisis bastante a fondo entre sus colegas empresariales de nuestro país para medir hasta qué punto la productividad es una preocupación prioritaria en la empresa española y qué tipo de medidas se están tomando por los empresarios para mejorar la productividad y, en definitiva, la competitividad.

Para evaluar estas respuestas, lo primero que hicieron los componentes de este grupo de trabajo fue preguntar a varios centenares de empresarios qué entendían por productividad y qué atención le dedicaban a mejorarla. Las respuestas no han sido del todo decepcionantes.

Una cuestión de medios

De todas las respuestas que se obtuvieron en esta especie de encuesta, el grupo de trabajo se quedó con la que dio un empresario cuando dijo que en su opinión productividad era la forma de obtener la mayor cantidad posible de valor añadido con un determinado volumen de medios de todo tipo, es decir, humanos, de tipo material, financieros... primera conclusión, por tanto: la productividad, algo que normalmente la gente asocia a la necesidad de sacarle el máximo jugo posible a un trabajador y conseguir que rinda cuanto más mejor, depende a la hora de la verdad de otras muchas cosas, como la organización de la empresa, la tecnología de que disponemos, las inversiones que haya realizado, el interés de sus trabajadores y los incentivos de que gozan, pero, sobre todo, «la productividad es un concepto mucho más amplio que el rendimiento de la mano de obra —señala Kugel—, aunque el trabajo de cualquier persona que está en una empresa es fundamental, desde el que realiza la señora de la limpieza hasta el que realiza el director general. Todo trabajador debe estar bien hecho, por principio. Pero la productividad de una empresa será tanto mayor si todos los medios de que dispone esa empresa rinden de la forma adecuada».

Para los empresarios españoles, la productividad es algo que depende fundamentalmente de las innovaciones en la gestión empresarial y en la forma de producir. Un 63% de los empresrios del país consideran que estas dos recetas, mejor gestión y mejores medios de producción, son la clave de la mejora de la competitividad en las empresas. En sentido contrario, las mayores barreras que obstaculizan las mejoras de productividad se localizan, a juicio de los empresarios, en el campo de las relaciones laborales. Un 23% de los empresarios considera que las posibilidades de ajuste de la mano de obra en su más amplio sentido es una pieza clave para fomentar la productividad. También existe una cierta unanimidad a la hora de situar las recetas para mejorar la productividad, ya que casi todo el mundo coincide en señalar que las mejoras en este terreno forman parte de decisiones internas de las empresas, mientras que solamente un 12% ven en el exterior de las empresas obstáculos importantes. Entre estos factores externos que los empresarios gustarían de ver despejados para mejorar la productividad, un 8% solamente cree que resulta necesario dotar de una mayor flexibilidad al sistema de relaciones laborales.

El balance final de las preocupaciones empresariales sobre las posibles vías de mejora de la productividad parece señalar claramente algunas vías: es preciso aumentar la preocupación por la calidad de los productos, hay que impedir esa tremenda separación que hoy existe en España entre el sector empresarial y el educativo, hay que mejorar la inversión, hay que flexibilizar más el mercado de trabajo y hay que preocuparse de crear políticas específicas de mejora de la productividad, involucrando a todos los factores que intervienen en la empresa.

Reducir distancias

La distancia que media entre la productividad de las empresas españolas y las europeas es importante, pero muy variable en función de los diversos sectores. Todo el mundo coincide, sin embargo, en una apreciación: Japón en el imperio de la productividad sin discusión alguna. En el sector de los electrodomésticos, por ejemplo, la capacidad de las empresas niponas es tan superior a la de las empresas españolas que llegan a índices de productividad entre 2,5 y 4 veces superiores a los de sus competidores españoles. Incluso a los españoles mejor situados en este sector.

Reducir distancias tan abismales no parece posible, «ya que se trata de mentalidades completamente distintas y el ejemplo japonés no es fácilmente trasladable a Europa, por pertenecer a otro mundo, a otra cultura, en donde las relaciones de las empresas con el trabajador tienen poco que ver con las que predominan en Europa. Pero el reto de las empresas españolas —señala Kugel— hay que afrontarlo en relación con Europa. Y para eso tenemos unos pocos años, ya que nuestro ingreso en la CEE constituye un calendario muy exigente que tendremos que cumplir para competir con éxito».

«Una de las primeras cosas que tenemos que aprender es conocer lo que es la productividad. La gente la identifica casi con la explotación de las personas y del trabajador. Hay muchas cosas además de la productividad de las personas que influyen de manera todavía mayor en la mejora de la productividad total de las empresas, como la tecnología y la capacidad organizativa de los equipos directivos. Pero en materia de personal, qué duda cabe que algunas formas de negociación salarial podrían ser mejoradas, ya que es inconcebible que los salarios no tengan una parte dedicada a incentivos en materia de productividad. Y en esto los sindicatos no deberían ser un obstáculo, ya que la mejoría de la productividad afecta positivamente a las empresas, mejora sus posibilidades y su propensión a invertir y termina por reflejarse en el nivel de empleo. Es un error que los sindicatos se conviertan a veces en enemigos de la mejora de la productividad». Desde luego, el modelo japonés, con altísimas productividades y casi pleno empleo, es todo un ejemplo.

Javier Pajares

SIEMPRE AL SERVICIO DEL DESARROLLO Y PROGRESO DE BURGOS
CAJA DE AHORROS MUNICIPAL DE BURGOS

M.C.D. 2018

Para incrementar la productividad es preciso flexibilizar el mercado del trabajo

Firma invitada

La respuesta a la crisis es una responsabilidad de todos

Joaquín Fernández Castro (Sociólogo)

El cúmulo de gravios entre empresarios, sindicatos y Gobierno, manifiesta una tendencia a descargar responsabilidad de unos sobre otros. Mientras tanto siguen persistiendo las causas que acentuaron las consecuencias de la crisis sobre nuestro sistema productivo. Estas causas arrancan de factores específicos de nuestras empresas, del peculiar desarrollo del sistema económico y su marco institucional y político, y de la impronta imprimida por la transición, con actitudes poco realistas de los sindicatos y un continuo aplazamiento del ajuste por parte de los Gobiernos. Parte de estas actitudes se repiten aún, lo que podría agravar la situación a medio plazo. La respuesta a la crisis es una responsabilidad colectiva de todos, y no cabe achacarla sólo sobre algunos de los agentes sociales implicados.

El continuo cúmulo de agravios entre empresarios, sindicatos y Gobierno, manifiesta la tendencia a descargar responsabilidades de los unos sobre los otros. Los sindicatos culpan a empresarios y Gobierno de la no superación de la crisis y del incremento del desempleo. Los empresarios culpan al Gobierno, por mantener un fuerte intervencionismo y la rigidez del sistema económico, y a los sindicatos por su escaso realismo.

Siguen persistiendo muchas de las causas que agravaron las repercusiones de la crisis sobre nuestro país. Es muy interesante aprender de nuestro pasado más reciente: la mayor parte de nuestras empresas se desarrollaron desvinculadas de los mercados exteriores, con unas dimensiones inadecuadas e insuficiente especialización, con una estructura financiera débil e inestable y una estructura de costes rígida. La incidencia de la transición se dejó sentir, agravando las consecuencias de unas reacciones ineficaces ante la crisis. Aunque estas características se concentraban en la mediana empresa industrial, no estaban exentas de ellas muchas de las grandes empresas y empresas públicas. Y lo que es peor, en una parte importante de ellas siguen persistiendo.

Muchas de las reacciones, o inhibiciones, de entonces se asemejan demasiado a algunas de ahora. Por parte empresarial, no parecen decididos los esfuerzos por redimensionar, racionalizar y especializar las empresas. En todo caso se producen algunas especializaciones defensivas o alguna fusión. La resistencia de muchos accionistas y empresarios a las ampliaciones del capital social, como en el reciente caso del grupo Piher, por no perder el control absoluto sobre la empresa, es todavía frecuente. Todo esto incide en un escaso ajuste, de peligrosas consecuencias posteriores. Los sindicatos, por su parte, no acaban la necesidad de ajuste de muchas empresas, y los consiguientes excedentes laborales. Presentan como alternativa las suspensiones temporales. Alternativa que ya demostró su ineficacia, aplazando el problema, y a veces con efectos contraproducentes.

Tampoco acaban de asumir que los niveles de conflictividad laboral son todavía demasiado altos en relación a Europa, o la necesidad de determinadas reformas estatales de carácter más general. Ello no quiere decir que se debe renunciar a la necesaria cobertura social de los trabajadores, ni a su participación en la estructura y decisiones de las empresas. Pero co-participación exige co-responsabilidad. Las actuaciones del Gobierno no alcanzan los niveles de firmeza y rigor necesarios para la flexibilización y ajuste del sistema económico. Se muestra sensible a influencias, sobre todo si se trata de temas de probable y considerable incidencia electoral, o que afecten a grupos solidariamente atrincherados en sus privilegios, algunos de ellos dentro de la propia Administración pública. En definitiva, persisten muchas de las causas y de las reacciones que agravaron las consecuencias de la crisis, lo que podría suponer un coste aún mayor. La posible salida pasa por la asunción por todos y cada uno de su responsabilidad, actuando en consecuencia, con realismo y pragmatismo.

Solchaga, una herencia difícil con poderes inciertos

Los empresarios abren un período de observación tras la marcha de Boyer

Primo González Ortiz

«Los empresarios tenemos que estar forzosamente a la expectativa tras el cambio de Gobierno por mucho que se diga que aquí habrá continuidad, no nos explicamos entonces por qué han cambiado las personas. El resultado final de la crisis de Gobierno nos ha dejado bastante perplejos. Ahora se abre un período de observación inevitable, que todos esperamos que dure lo menos posible». Estas afirmaciones las hacía en privado la semana un conocido empresario español. La espera que se ha abierto para los medios económicos, tras la compleja gestación de la reciente crisis de Gobierno, ha sido a lo largo de esta semana un semillero de especulaciones cuyo resultado final parece de momento inclinarse por una espera expectante.

«Solchaga ha tomado las riendas de la economía en unos momentos en que los datos son bastante menos positivos de lo que se esperaba hace unos meses, pero bastante mejores que cuando el primer Gobierno socialista se hizo cargo del poder tras las elecciones de Octubre de 1982. Tenemos motivos suficientes para suponer que su capacidad de maniobra y el poder político de que dispone le permitirán continuar la política económica de Boyer», aseguraba esta semana uno de los altos cargos del área económica de la Administración.

Entre el clima de expectación de los medios empresariales y la confianza que se respira en los medios oficiales, sin olvidar esa mezcla de expectativa y de pesimismo de que hacen gala las dos grandes formaciones sindicales españolas, hay algo en común a todos los comentarios suscitados por el reciente cambio de Gobierno: éste se ha producido probablemente en el peor momento de los últimos meses, en vísperas del verano y del éxodo veraniego y en la proximidad de lo que muchos aventuran como el inicio de la recta final de unas elecciones generales, con pronósticos para todos los gustos, desde el próximo invierno hasta la primavera del año que viene.

Un balance en espera de confirmación

La sustitución de Boyer ha causado decepción en los medios empresariales. Esta sensación es claramente perceptible en todos los medios económicos consultados durante los últimos días. Dos colaboraban especialmente con Miguel Boyer: desde sus diagnósticos hasta el mayoritarismo que había dado imprimir a su gestión, el cual mucha gente piensa que la tarea de un ministro de Economía que pretende sanear una economía como la española sería ardua.

Dos puntos negros, sin embargo, se destacan de los medios económicos en la gestión de Boyer: la contradicción que a veces se observa entre lo que se dice y lo que luego salía aprobado por el Gobierno (contradicción que se atribuye a las presiones de otros sectores ideológicos del partido) y la falta de resultados apreciables en la economía. En este último sentido, la política económica de Boyer estaba aún pendiente de confirmar sus saludables efectos. Ni el empleo ni la inversión habían conseguido dar hasta el momento la más mínima muestra de reacción positiva, aunque desde el pasado mes de Abril la inversión parecía en trance de dar alguna alegría.

En los restantes frentes, el balance de la gestión económica del ministro posiblemente más autoritario y duro que el país haya tenido en los últimos años, incluso incluída la etapa final del Régimen anterior, parece bastante positivo. El último informe del Fondo Monetario Internacional (informe anual que realiza este organismo sobre las economías de los países miembros), una especie de resumen póstumo de la política económica de Boyer, presenta en su edición de este año un aspecto bastante menos negativo que en precabido y amargo informe del año anterior.

Con dos años de gestión al frente de la economía, algo se puede decir de los resultados del señor Boyer: una inflación reducida en cinco puntos, unos costes salariales reducidos casi a la mitad en su tasa de crecimiento anual, una tendencia clara a la recuperación de los beneficios empresariales y del ahorro, un déficit público todavía elevado pero en tendencia de clara frenada, una presión fiscal menos creciente que en el pasado, una balanza de pagos en superávit, una deuda externa en evidente proceso de reducción y, como contrapartida, una tasa de paro que ha aumentado en algo más de cuatro puntos en dos años mientras el empleo sigue destruyendo oportunidades y la inversión productiva, en parte a causa del comportamiento del propio sector público, retrocediendo todavía en 1984.

La colección de cifras es suficientemente significativa: Boyer ha pretendido sanear la economía y sentar las bases de una recuperación duradera del crecimiento económico, pero a mediados de 1985, dos años y medio después de haber iniciado su gestión, los resultados positivos sobre el empleo y la inversión todavía se hacían esperar.

Las tentaciones del cambio

La permanencia de Boyer al frente de la economía española era deseada por los empresarios españoles, contestada por los sindicatos, arreciada por los organismos internacionales, recelada por algunos sectores del partido gobernante, apreciada por la mayoría de los economistas y sostenida por el apoyo indiscutido del presidente del Gobierno. Su desaparición no parece haber complacido a casi ninguno de los detractores a causa de la simpatía que a su sucesor se le atribuye con las tesis de Boyer, pero para colmo de males ha sembrado el temor entre quienes deseaban su permanencia. Como decía esta semana un alto cargo de la Administración, «mucho me temo que la desaparición de Boyer no es un gran triunfo para casi nadie y un disgusto para los empresarios, que al fin y al cabo habían empezado a ver despejado su horizonte, con razón, y empezaban a invertir. Ahora, al Gobierno le toca confirmar, lo antes posible, que las afirmaciones de continuidad son algo más que palabras. Solchaga no es una persona que se amedrante fácilmente y va a demostrar que tiene la energía suficiente para dirigir con rumbo firme la economía».

Tanta confianza en las posibilidades de Carlos Solchaga no es, sin embargo, ampliamente compartida en medios económicos, en los que se le concede el beneficio de la duda y en los que ha abierto un período de expectativa y observación que algunos consideran inevitable.

El sucesor de Boyer se va a ver obligado a realizar cuando menos concesiones que afecten negativamente al gasto público, a la presión fiscal, a un aumento de la inflación, a una paralización definitiva de la reforma de la Seguridad Social, a un reforzamiento del intervencionismo, a un corte brusco de algunas de las medidas liberalizadoras emprendidas en los últimos meses de Boyer... El fantasma del frenazo y la vuelta a los postulados electorales del partido gobernante planea en estos momentos sobre la mayoría de los medios económicos. La sensación generalizada según la cual Solchaga no va a disponer del mismo grado de poder e influencia que su antecesor es uno de los datos más valorados de la nueva situación.

Los primeros pasos de Solchaga y, en particular, la discusión del presupuesto para 1985 van a ser, según todos los indicios, auténticas piedras de toque para la respuesta de los medios económicos al nuevo sector de la economía española. Desde hace unos pocos meses, quizás desde Abril, esta respuesta empezaba a ser tibiamente positiva. Quizás a estas alturas haya experimentado una ligera depresión. Los resultados parecían empezar a mostrar tímidos reflejos de este cambio de tendencia. En qué medida la crisis del Gobierno ha hecho mella en el sector empresarial y en qué medida se podrá recuperar el clima de confianza tras este pequeño paréntesis del relevo, es algo que sabremos por desgracia, sólo a la vuelta del verano.

El presidente González explica en la Diputación Permanente del Congreso la crisis de Gobierno

El desarrollo de los reactores rápidos en el Mundo

El desarrollo de la gama de reactores rápidos empezó hace más de 35 años, desde esa fecha han sido construidos y puestos en servicio 19 reactores rápidos. Hoy en día, diez reactores están en servicio, cinco en construcción y otros cinco se hallan en fase de estudio muy avanzado. En total, la experiencia acumulada representa 170 años de funcionamientos de este tipo de reactores. Los reactores rápidos en servicio más importantes están emplazados en la Unión Soviética, Estados Unidos, Gran Bretaña y Francia. En este último país, próximamente entrará en servicio el reactor rápido Superphenix-1, proyecto en el que participan varias naciones europeas.

Existe una esperanza razonable de que a comienzos del próximo siglo, las modificaciones de concepción, de construcción y de funcionamiento de los reactores rápidos permitirán obtener unos costes de producción de energía que no sean superiores en más de un 10 ó un 15 por ciento a los reactores de agua a presión, según revela un informe hecho público recientemente por el Organismo Internacional de la Energía Atómica (OIEA). La situación en lo que concierne a su técnica y seguridad es favorable. Todo permite afirmar que, tras los progresos realizados en estos aspectos, es la rentabilidad económica su principal obstáculo. En este sentido, la cooperación internacional puede ofrecer una solución a este problema, como ya se ha hecho en el plano técnico.

Lo que complica la entrada en el mercado de los reactores rápidos es la duración y el coste de su puesta a punto. La necesidad de un ciclo de combustible cerrado y la idea de que, vista la tendencia reciente de la demanda de energía en los países industrializados, no serán necesarios antes de veinte o cincuenta años. Asimismo, afirma el mencionado estudio que, la cooperación internacional está llamada a jugar un papel decisivo en el futuro de los reactores rápidos. En cuanto a los planes ya en marcha, en los países europeos que han decidido armonizar sus estudios, se da por seguro que habrá reactores rápidos en servicio de aquí a finales de siglo. De este modo, el Superphenix-1, permitirá adquirir una experiencia suficiente para el Superphenix-2 que, con una potencia de 1.500 MW, se espera poner en servicio a mediados de la próxima década.

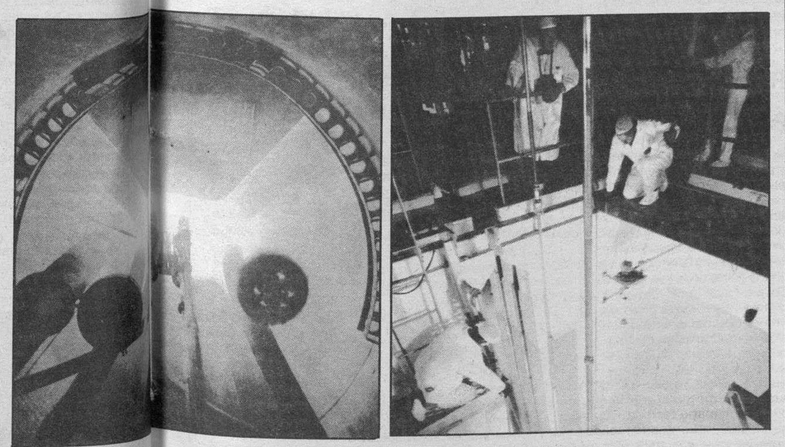

Dos reactores pool type

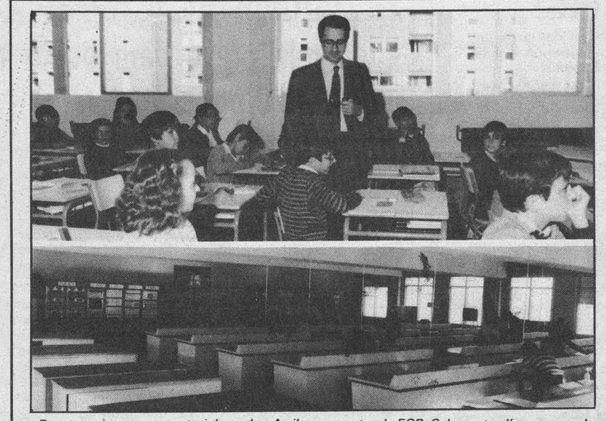

Desgravaciones para material escolar. Arriba, un centro de EGB. Sobre estas líneas, escuelas del Padre Arámburu

Columna fiscal

Modificaciones introducidas por el Congreso de los Diputados en el proyecto de Ley del I.V.A.

El Boletín Oficial de las Cortes Generales del pasado día 2 ha publicado el texto del proyecto de Ley del IVA que el Congreso de los Diputados ha remitido al Senado. Aunque los grupos parlamentarios presentaron numerosas enmiendas que afectaban a casi todos los artículos, han sido muy pocas las aceptadas y, por lo general, las que lo han sido no tienen gran trascendencia. No obstante, algunos sectores (la enseñanza privada, los fabricantes de motocicletas, la joyería y peletería, los constructores de viviendas de protección oficial, etc...) han visto mejorada su postura respecto a la que se derivaba del texto del Gobierno.

Las modificaciones de mayor significación introducidas por el Congreso han sido las siguientes:

1. — Definición del hecho imponible.

El proyecto del Gobierno consideraba que estaban sujetas al impuesto las entregas de bienes y prestaciones de servicios realizadas por empresarios o profesionales, en el desarrollo de su actividad empresarial o profesional, tanto a título oneroso como gratuito. El proyecto aprobado por el Congreso ha suprimido el segundo calificativo y considera incluidos en el hecho imponible sólo los actos citados cuando se realizan a título oneroso.

Ha incorporado, también, al proyecto un párrafo para definir el concepto de habitualidad.

2. — Exenciones

En materia de exenciones, destaca la nueva redacción dada a la establecida en favor de la enseñanza que ahora se aplica a todos los grados de la misma, tanto cuando se imparta en centros públicos como en centros privados. Se ha suprimido así la discriminación que contenía el texto del Gobierno contra estos últimos (para los que sólo se concedía la exención en los niveles declarados obligatorios y para la formación profesional de segundo grado) y que, en nuestra opinión, carecía de toda justificación y le apartaba, además, del criterio seguido en esta materia por las directrices de la CEE.

3. — Tipos de gravamen

Incluye entre las operaciones que serán gravadas al tipo reducido del 6%, las entregas de los coches de inválidos a que se refiere el artículo cuarto del Código de la Circulación y las sillas de ruedas para los mismos, las del material escolar, con excepción de los aparatos electrónicos, y los servicios de limpieza urbana y recogida de basuras.

Igualmente, excluye de tributación por el tipo incrementado el 33%, para que pasen hacerlo por el tipo normal, las entregas, arrendamientos o importaciones de los vehículos de dos o tres ruedas con cilindrada igual o inferior a 125 centímetros cúbicos, y las de los vehículos cuya potencia no supere los 12 CV fiscales adquiridos por minusválidos para su uso exclusivo, siempre que hayan transcurrido cuatro años desde la última adquisición de un vehículo en análogas condiciones.

Se limita también el alcance de la aplicación del tipo incrementado en relación con las prendas confeccionadas con pieles suntuarias, al exceptuar las que lo sean exclusivamente con retales o desperdicios, y con los objetos elaborados con metales preciosos. El proyecto del Gobierno gravaba al 33% las entregas de objetos elaborados con plata, oro y platino; el Congreso excluye de este tipo de los objetos de plata.

4. — Devoluciones

Las empresas que durante el año anterior hubiesen realizado exportaciones o envíos a Canarias, Ceuta y Melilla por un importe global superior a 30 millones de pesetas, podrán pedir la devolución de las cuotas no deducidas al final de cada período impositivo; el Congreso mantiene el sistema pero rebaja 20 millones el importe de exportaciones o envíos a Canarias, Ceuta y Melilla que da lugar a su aplicación.

5. — Regímenes especiales

El Congreso ha introducido un plazo mínimo de tres años de duración para la renuncia al régimen especial establecido para la agricultura, ganadería y pesca. Paralelamente, rebaja de cinco a tres años el plazo en el que no podrá revocarse la opción por el régimen simplificado previsto para los sujetos pasivos cuyo volumen de operaciones no supere los cincuenta millones de pesetas.

6. — Viviendas de protección oficial

La disposición transitoria primera del proyecto del Gobierno disponía ya que no estaban sujetas al IVA las ventas de viviendas de protección oficial concertadas y documentadas en escritura pública antes del 1 de Enero de 1986 y aquellas cuyos respectivos contratos se hubiesen presentado para el preceptivo visado administrativo con anterioridad a dicha fecha ante el órgano competente. El texto aprobado por el Congreso mantiene esta disposición pero ha añadido un segundo apartado disponiendo que esta no sujeción no impedirá el derecho del vendedor a la deducción por las cuotas del IVA que les sean repercutidas por las operaciones relacionadas con las edificaciones de las referidas viviendas.

Félix de Luis
Director de la Asesoría Fiscal. Banco de Bilbao

M.C.D. 2018

Breves

UGT denuncia un agujero en «Caixa Penedés»

Barcelona (Efe). — Representantes de la Federación de Banca, Seguros y Oficinas (FEBASO) de UGT denunciaron ayer ciertas «actuaciones irregulares» de los directivos de la Caixa d'Estalvis del Penedes que han originado un «agujero» de 700 millones. Los representantes de UGT, Manuel San Nicolás, Rafael Madueño y Juan Arnivat expuisieron en rueda de Prensa la situación actual de la entidad, aunque aseguraron que «su solvencia y estabilidad económica están completamente garantizadas».

Mesa para negociar el concurso de las Cajas

Madrid (Efe). — La constitución formal de la mesa negociadora del Convenio Colectivo de Cajas de Ahorros y el inicio de sus deliberaciones tendrán lugar el próximo día 17, tras el acuerdo alcanzado para formar la comisión negociadora de los trabajadores, informó el sindicato sectorial APECA. Un comunicado de la Asocicación Profesional de Empleados de Cajas de Ahorros (APECA) afirma que la mayoría de sindicatos del sector, entre los que se encuentran dicha asociación y UGT, llegaron ayer, tras nueve meses de controversias, a un acuerdo para la constitución de la Comisión negociadora en representación de los trabajadores.

CEIM pide más apoyo a las empresas

Madrid (Efe). — La Confederación Empresarial Independiente de Madrid (CEIM) pidió una política económica «sin contradicciones» que potencie la competitividad de las empresas ante el Acuerdo de Adhesión de España a las Comunidades Europeas. Esta es una de las conclusiones de un informe de coyuntura económica y laboral que ha sido analizado por la Junta Directiva de la patronal madrileña en sesión presidida por Fernando Fernández-Tapias.

La peseta gana dos puntos frente al dólar

Madrid (Efe). — La peseta registró ayer una revalorización frente al dólar de 2,38 puntos respecto al cambio al cierre del jueves al quedar éste en 166,90 pesetas por dólar, frente las 169,28 de ayer jueves.

Discrepancias con los datos del Banco de España

Economía prevé para Junio una inflación inferior al 9 por ciento

Madrid (Efe). — El Ministerio de Economía prevé que la tasa de inflación del mes de Junio rondará el 0,1 ó 0,2 y será la mejor de los países de la Organización de Coperación y Desarrollo Económico (OCDE). El secretario de Estado de Economía y Planificación, Miguel Angel Fernández Ordóñez, explicó ayer, que aunque aún es pronto para dar resultados el Ministerio de Economía prevé que el índice de inflación este año no superará el alcanzado el pasado año que fue del 9,3 por ciento.

Añadió que los efectos perjudiciales del IVA sobre la inflación en 1986 no van a ser muy importantes y que en todo el «IPC será inferior al del año pasado». Respecto a las previsiones de inflación para este año Fernández Ordóñez, dijo que «podemos conseguir la inflación prevista» y recalcó que los efectos del IVA serán más perjudiciales para la recaudación de Hacienda que para el IPC «ya que el IVA y la entrada en la CEE provocarán subidas de precios en algunos productos pero también bajadas en muchos otros».

Fernández Ordóñez matizó el estudio del Banco de España en el que se concluyó que la inflación puede superar a corto plazo el 15 por ciento si no se corrige el déficit público y recalcó que este índice de inflación «es disparatado». Para el secretario de Estado de Economía y Planificación las expectativas apuntadas en el estudio del Banco de España que señalan «que serán necesarias tasas de inflación cercanas al 15 por ciento para financiar a corto plazo las necesidades de endeudamiento derivadas del déficit en los dos últimos años» no se corresponden con la «política del Gobierno».

Recalcó que el Gobierno prevé, efectivamente, una reducción de déficit, pero que esta reducción excluye las cargas financieras del mismo, con lo que las necesidades de financiación del Estado serán mucho menores.

Flexibilizar el empleo

El año 1985 será el del relanzamiento de la inversión productiva, dijo el secretario de Estado de Economía y Planificación, Miguel Angel Fernández Ordóñez. En rueda de Prensa, Fernández Ordóñez y el secretario general de Empleo: Alvaro Espina, subrayaron que en 1984 las empresas con beneficios destruyeron diez veces menos empleos que las que no los tuvieron por lo que el Gobierno ha hecho un gran esfuerzo para que este año mejoren los resultados empresariales y se puedan crear puestos de trabajo.

Alvaro Espina recalcó que si se quiere acabar con la destrucción de empleo es necesario que las empresas ganen dinero y que para ello el Gobierno ha diseñado nuevas normas de contratación y empleo que facilitan el empleo y reducen las cargas empresariales.

Subrayó que aunque es necesario «flexibilizar» para que la empresas obtengan mayores ganancias la normativa laboral española en estos momentos es la más flexible de las de los países europeos.

Fernández Ordóñez y Alvaro Espina explicaron la encuesta realizada por los Ministerios de Economía y Trabajo y por el Banco de España sobre la duración y organización del tiempo de trabajo en las empresas españolas y recalcaron una mayor reordenación del tiempo de trabajo en las empresas puede originar mayores beneficios y repercutir favorablemente en el empleo.

Principio de acuerdo entre ACECA y Aviación Civil

Los controladores aéreos desconvocan la huelga, prevista para los días 14 y 15

Madrid (Efe). — La Confederación Española de Controladores Aéreos (ACECA) ha decidido desconvocar la huelga prevista para los días 14 y 15 de este mes y mantener el resto de las convocatorias para los fines de semana del verano. Según confirmó a «Efe» el presidente de ACECA, José Luis de la Calle, la desconvocatoria de estos días de huelga se debe a un principio de acuerdo mínimo logrado entre la Confederación y el director general de Aviación Civil, Manuel Mederos, que se seguirá negociando.

Entre los acuerdos logrados la dirección general de Aviación Civil se ha comprometido a estudiar minuciosamente en los próximos días algunos de los asuntos que son motivo de preocupación de los controladores, entre los que destacan audiencia previa de los controladores a nombramientos en centros de control y tratamiento de ocho expedientes disciplinarios actualmente en curso. José Luis de la Calle manifestó a «Efe» que con la desconvocatoria de estos dos primeros días de huelga ACECA pretende abrir un clima de diálogo.

Los controladores querían, entre otras cosas, mejoras sustanciales en el funcionamiento de los aparatos de control de los distintos centros españoles de control del tránsito aéreo, un seguimiento que no exceda de 15 aviones sector-hora y una representación y promoción dentro de los organismos donde desarrollan su actividad que ahora dicen no poseer.

En la finca que ocupan desde hace 24 días

400 jornaleros de Marinaleda comenzarán el próximo lunes una huelga de hambre

Sevilla (Efe). — El alcalde de Marinaleda, Juan Manuel Sánchez Gordillo, anunció ayer tras una entrevista con el delegado del Gobierno que los 400 jornaleros que han ocupado durante 24 días consecutivos la finca El Humoso comenzarán el próximo lunes una huelga de hambre. El citado grupo de jornaleros iniciará una huelga de hambre en la misma finca que ocupan diariamente como medida de presión para que la Junta de Andalucía ponga en marcha cuanto antes el plan agrícola que ellos han previsto para la zona.

Este plan consiste en la expropiación de 2.000 hectáreas y la puesta en regadío de otras 6.000 y según Sánchez Gordillo la propia Adminstración lo considera viable tras el estudio realizado por encargo del presidente Felipe González, en cumplimiento de su promesa a los jornaleros. El alcalde de Marinaleda afirmó que el delegado del Gobierno, Leocadio Marín, «nos ha dicho lo que esperábamos, que el Gobierno ha cumplido y que es ahora la Junta quien ha de poner en marcha el plan, ya que es quien tiene competencias».

Añadió el líder de los jornaleros que «vamos a ver si en Andalucía hay alguien que gobierne, porque si no es así, vendremos a continuar la huelga de hambre a Sevilla y si tampoco obtenemos respuesta, iremos a cercar la Moncloa».

Mientras esta comisión se entrevistaba en Sevilla con el delegado del Gobierno los jornaleros volvieron a ocupar ayer por vigésimo cuarto día consecutivo la finca El Humoso, situada en el término municipal de Ecija, propiedad del Duque del Infantado. Desde que comenzó la ocupación de la finca por los jornaleros todos los días la Guardia Civil se traslada a la misma por la tarde y los desaloja pacíficamente hasta que a la mañana siguiente los trabajadores vuelven a ocuparla.

A la espera de una semana clave

Madrid (Colpisa). — Termina la semana de «la crisis» y el lunes comienza la que debe traer la confianza. La última sesión vio cómo los pequeños inversionistas hicieron aflorar el papel, por lo que se produjeron pequeñas oscilaciones a la baja en las cotizaciones, aunque la semana ha terminado con una subida del índice general, desde el pasado miércoles se produjo una caída en el volumen de contratación que metió al mercado de valores en un cierto aburrimiento. Pero el dinero está al acecho. Las grandes Carteras tienen que moverse de un momento a otro. La próxima semana puede ser clave, además de la esperada clarificación del nuevo ministro de Economía y Hacienda, Carlos Solchaga, sobre sus puntos de vista de la situación económica actual, podría producirse un adelanto —habitualmente se conoce a finales de mes— en el conocimiento del índice de precios al consumo durante el mes de Junio.

El Ministerio de Economía y Hacienda ha anunciado una previsión, sin duda muy positiva en caso de que se confirme espera que el IPC en Junio aumente sólo entre el 0,1 y 0,2 por cien. Esta noticia, una vez lo confirme el Instituto Nacional de Estadística, deberá por sí sola animar la actividad bursátil. La gran duda es si todo ello va a poder vencer la influencia perniciosa que sobre el mercado de valores está teniendo el mercado interbancario. El jueves se subastaron préstamos por importe de 222.574 millones de pesetas a un tipo de interés del 14,5 por ciento y detectándose mucho dinero en el mercado tras la subasta. Con unos tipos de interés tan altos el mercado de renta variable queda en un segundo plano. No obstante, es de esperar que la Bolsa experimente la próxima semana un incremento de la actividad sobre todo a partir del miércoles —para un día antes está anunciada la rueda de Prensa de Carlos Solchaga—. Hasta entonces es de esperar que las instituciones sigan a la espera y que los pequeños inversionistas sigan con el «cuerpo a cuerpo» para ganarse unos durillos. La habilidad es no dejarse pillar por las grandes Carteras una vez éstas despierten de su letargo.

Guillermo M. Oviedo

Bolsa de Madrid

Información facilitada por el Banco de Santander.

ACCIONES

Banco de Santander 345+1, Banco Exterior de España 203-2, Banco Central 318, Banco Español de Crédito 359, Banco Hispano Americano 156; Banco Popular 345, Banco de Bilbao 354, Banco de Vizcaya 451, Bankinter 214-1, Bonos Bansander 101,50.

Eléctricas.— Eléctra de Viesgo 230+1, Eléct. Reunidas de Zaragoza 120 papel, Fecsa 64,25-1,25, Hidroeléctrica Cantábrico 134, H.ª Española 77,5/8, Iberduero 92,75-075, Saltos del Nansa 365, Sevillana de Electricidad 74,1/8, Unión Eléctrica Madrileña 60,3/8-1, H.ª Cataluña 57-2.

Varias.— El Aguila 178+3, Azucarera Española 182+2, Ebro 654-1, Dragados y Construcciones 142,50-3,50, Encinar 222-5, Inmb. Metropolitana 252+2, Urbis 52, Urbanizadora Metro 449, Duro Felguera 319, Ponferrada 32,50+1, Tabacalera 213-3, Bensaliber 201,50-0,50, Cros 46-0,50, Energía e Ind Aragonesa 120,50-3, Explosivos 43,75, Española de Petróleos 136-2,50, Hornos de Vizcaya 30,25-0,75, Citroën Hispania 38+1, Metalúrgica Santa Ana 70,50+3,50, Fasa 71-1, Telefónica 120,50, Carmosa 234, Ceivasa 252-8, Banserfond 73,07.

Cupones.— Petromed 750+10, Herrero 1.150-30.

BANCO DE SANTANDER
BOLSA - BANCA
CAMBIO
ESPOLON, 12

Mercado de divisas

(Cambios del día 12/7/85)

		Compra	Venta
1	Dólar USA	166,691	167,109
1	Dólar canadiense	123,152	123,460
1	Dólar australiano	115,934	116,224
1	Franco francés	18,888	18,935
1	Libra esterlina	230,367	230,944
1	Libra irlandesa	179,860	180,310
1	Franco suizo	68,795	68,968
100	Francos belgas	285,333	286,047
1	Marco alemán	57,450	57,594
100	Liras italianas	8,874	8,896
1	Florín holandés	50,967	51,094
1	Corona sueca	19,729	19,779
1	Corona danesa	15,963	16,003
1	Corona noruega	19,797	19,779
1	Marco finlandés	27,468	27,537
100	Chelines austríacos	817,315	819,361
100	Escudos portugueses	98,634	98,881
100	Yens japoneses	68,915	69,087

M.C.D. 2018

Problemas de crecimiento económico en USA

Después de un crecimiento espectacular de 6,8 por 100 en 1984, la economía norteamericana ha entrado en el año 1985 con unas tasas menores de crecimiento, más parecidas a las que se registran en los países europeos. El nuevo presidente del Consejo de Asesores Económicos de Ronald Reagan acaba de manifestar, en este sentido, que probablemente la economía estadounidense no alcanzará, a lo largo de este año, la tasa prevista del 3,9, por 100, aunque ciertos indicadores señalan que se puede producir una recuperación más sólida en el tercer trimestre.

La expansión de la economía norteamericana, sin embargo, se ve amenazada por dos graves problemas: el déficit presupuestario y el creciente déficit comercial. En cuanto al déficit presupuestario, cabe destacar que una revisión del crecimiento a la baja significará una expansión del déficit, que podría superar la cifra de 213.000 millones de dólares previstos para 1985. Por otra parte, el déficit presupuestario está agravando el déficit de la balanza comercial que, este año, se podría situar entre los 140 y 150.000 millones de dólares, comparados con los 123.000 millones alcanzados durante el año pasado. Este enorme déficit comercial está actuando como un obstáculo para la expansión económica y es especialmente negativo para las industrias norteamericanas que dependen de los mercados extranjeros, al igual que para aquellas que compiten con las importaciones. Como resultado, se ha reducido el nivel de la producción industrial y, a su vez, ha ido descendiendo el empleo en el sector manufacturero. De este modo, ha surgido una especie de dualidad en la economía, caracterizada por un fuerte crecimiento en el sector servicios y un lento aumento —o incluso una recesión— en las industrias relacionadas con la economía internacional.

Los signos favorables para una recuperación están, por otra parte, en el considerable incremento de la inversión empresarial y en el aumento del consumo. Al mismo tiempo, parece probable que la tasa de inflación no superará la previsión del 3,8 por 100, con lo que se habrá conseguido una reducción frente al 4,3 por 100 registrado en 1984. La evolución del empleo no es, sin embargo demasiado halagüeña. Aunque la economía norteamericana tenga una tasa de paro situada unos tres puntos pocentuales por debajo de la media de la CEE, no se ha conseguido avanzar mucho con respecto a 1984. De todos modos, conviene subrayar que entre Noviembre de 1982 y Mayo de 1984 se han creado, en los Estados Unidos, 4,6 millones de puestos de trabajo netos, correspondiendo el mayor aumento al sector de servicios.

La Casa Blanca condena las sanciones legislativas del Senado norteamericano contra Sudáfrica

Washintong (Efe). — La Casa Blanca criticó las sanciones adoptadas anoche por el Senado norteamericano contra Sudáfrica, aunque son menos fuertes que las aprobadas previamente por la Cámara de Representantes.

La imposición de sanciones constituye un «camino erróneo» para promover cambios en la política racista de «apartheid» practicada por la minoría blanca contra la mayoría negra, dijo el portavoz de la Casa Blanca Larry Speakes.

La Administración Reagan —agregó— continuará con su política de «contactos constructivos» con el régimen de Prepa-ratoria por ser «la única oportunidad» que tiene Estados Unidos de «tener influencia» en la evolución sudafricana y la región.

Por 80 votos a favor y 12 en contra, anoche el Senado, —controlado por los republicanos— aprobó sanciones económicas prohibiendo préstamos bancarios al Gobierno de Pretoria, venta de computadoras a organismos encargados del cumplimiento del «apartheid» y la de productos para programas nucleares.

Los senadores también pidieron a las firmas norteamericanas que operan en Sudáfrica que respeten los llamados «Principios Sullivan», que les obligan a dar a sus obreros negros el mismo trato que a los blancos.

Era la primera vez que el Senado aprobaba medidas económicas contra Pretoria, algo que se interpretó como un rechazo de la política seguida por la Casa Blanca.

La Cámara de Representantes había adoptado previamente sanciones más duras, contra las que se ha alzado la Administración: prohibición de nuevas inversiones y préstamos de EE.UU. a Sudáfrica, importación de monedas de oro, venta de computadoras al Gobierno de Pretoria y de artículos para su programa nuclear.

Remiten a Contadora el contencioso entre Costa Rica y Nicaragua

Washintong (Efe). — Todos los países latinoamericanos y Estados Unidos reiteraron su confianza en Contadora, al remitir al grupo pacificador la búsqueda de una solución definitiva a los problemas fronterizos entre Costa Rica y Nicaragua.

El Consejo Permanente de la Organización de Estados Americanos (OEA) «repudió» los hechos del 31 de Mayo, en los que murieron dos guardias civiles de Costa Rica y otros nueve resultaron heridos, pero no culpó a Nicaragua del incidente.

Tras expresar «su preocupación por el clima de tensión imperante en la zona fronteriza» entre los dos países, el Consejo recomendó a los Gobiernos de Nicaragua y Costa Rica que inicien conversaciones «en el marco de Contadora» para crear una zona de neutralidad, con vigilancia internacional, que evite nuevos enfrentamientos.

Además, pidió a los Gobiernos del Grupo Contadora (Colombia, Méjico, Panamá y Venezuela) que «redoblen sus esfuerzos para la pacificación del área» y a los países de Centroamérica que continúen las negociaciones «en el seno del mismo Grupo».

El Consejo Permanente aprobó el informe emitido por una comisión de la OEA —que en Junio investigó en territorio costarricense la muerte de los guardias civiles— y dio por cerrado el caso.

El grupo investigador concluyó que los guardias civiles fueron alcanzados por fuego procedente de la margen nicaragüense del río San Juan pero no identificó a los autores.

Solamente indicó que «miembros del Ejército sandinista» y «elementos armados no identificados» habían sido vistos previamente en el área.

El canciller costarricense, Carlos José Gutiérrez, que había pedido al Consejo la condena de Nicaragua «por el ataque armado no provocado» y le exigió disculparse e indemnizar por los daños, expresó su satisfacción por la resolución, adoptada por el consenso.

Definitivamente el domingo, elecciones generales y municipales en Bolivia

La Paz (Efe). — Las elecciones generales y municipales en Bolivia, fijadas para el domingo, quedaron aseguradas tras el fracaso del Gobierno por aplazarlas, anunció el canciller Edgar Camacho Omiste.

El domingo, 2.084.975 bolivianos elegirán presidente, vicepresidente, senadores, diputados, concejales y munícipes, en una papeleta con 18 candidaturas.

El Gobierno convocó el jueves una sesión extraordinaria del Gongreso para aplazar los comicios por 60 días, ante denuncias de supuesto fraude.

Sin embargo, la mayoría parlamentaria no asistió a la reunión haciéndola fracasar por falta de quorum.

Sólo 47 de los 130 diputados y 5 de los 27 senadores acudieron al hemiciclo, por lo que el presidente alterno, Samuel Gallardo, ante la falta de quorum mínimo dispuso la suspensión de la sesión «sin lugar a reclamos».

Después del fracaso del oficialismo en el Parlamento por aplazar las elecciones, los pronunciamientos apoyando la consulta popular del domingo se multiplicaron y el propio Gobierno anunció su cooperación para realizarlas.

El ministro de Relaciones Exteriores informó de que el Gobierno, ante la decisión mayoritaria del Congreso, pese a las irregularidades denunciadas por el Ministerio del Interior contra el Tribunal Electoral, cooperará en los comicios.

El alto mando de las Fuerzas Armadas emitió un mensaje de apoyo al proceso electoral, reiterando que respetarán el resultado de la consulta al pueblo, acatando los mandatos de la constitución política del Estado, como en los últimos tres años, expresa el documento.

La Iglesia Católica exhortó al pueblo boliviano a efectuar sus elecciones en paz y tranquilidad, sumándose así a lo pedido por los partidos políticos y otras instituciones representativas del país.

La jornada del jueves transcurrió también con insistentes rumores sobre una supuesta renuncia del presidente Sile Zuazo, que fue desmentida en la sede del Gobierno por el ministro del Interior, Gustavo Sánchez.

La Central Obrera Boliviana (COB) tenía previsto reunirse en asamblea nacional de líderes sindicales este jueves, para analizar una respuesta del Gobierno a 88 peticiones laborales, sin embargo quedó aplazada indefinidamente.

Las campañas propagandistas concluyen la noche de este jueves, según la ley electoral.

En La Paz, los favoritos para los comicios, Hugo Banzer Suárez, de Acción Democrática Nacionalista (ADN), Víctor Paz Estenssoro del Movimiento Nacionalista Revolucionario (MNR) y Jaime Paz Zamora del Movimiento de la Izquierda Revolucionaria (MIR), concluyeron su campaña con sendas manifestaciones populares.

Teletipo

Sesenta y dos secuestros de aviones en EE.UU.

La oficina nacional helénica de Turismo, califica en una circular enviada a nuestro periódico de «sabotaje contra Grecia» las declaraciones del presidente norteamericano Ronald Reagan que aconsejaba a los ciudadanos estadounidenses a no visitar Grecia, tras el secuestro del avión de la TWA. Según datos oficiales ofrecidos por el secretario general de Turismo griego, señor Skulas, desde 1978 hasta 1985 se realizaron en el Mundo 211 secuestros de aviones, de los cuales, solamente dos se produjeron en Grecia, sesenta y dos en los EE.UU., 48 en Europa y 104 en el resto de los países.

Viceprimer ministro chino en Kiev

Moscú (Efe). — El viceprimer ministro, Yao Yilin, emprendió un viaje a Kiev, capital de Ucrania, en el marco de su actual visita oficial a la URSS, iniciada el pasado martes.

Yao Yilin acaba de susbribir en Moscú un convenio comercial con sus homólogos soviéticos que contemplan el aumento del intercambio bilateral en catorce veces respecto a su nivel actual, así como la puesta en marcha de un programa de cooperación soviética en China en materia de modernización industrial.

En la actualidad, pese a un creciente intercambio comercial, cultural y diplomático, las conversaciones chino-soviéticas se encuentran de hecho bloqueadas por lo que Pekín llama «los tres obstáculos», todos ellos aparecidos después del «conflicto teórico» entre la ortodoxia soviética —«revisionismo» para los chinos— y el maoismo o «desviación chauvinista» para Moscú.

Los tres obstáculos que plantean los chinos a la URSS se consideran «innegociables» en el Kremlin, por referirse a alianzas con «terceros países»: la presencia militar soviética en Afganistán y Mongolia, el apoyo de Moscú a la «política imperialista» de Vietnam en el Sudeste asiático y la supermilitarización de la frontera común.

El Papa visitará siete países de Africa en doce días

Ciudad del Vaticano (Efe). — El Papa Juan Pablo II visitará siete países de Africa en doce días, en lo que constituirá su vigesimoseptimo viaje pastoral al extranjero.

El periplo, calificado como «el más duro de los realizados hasta ahora por el Pontífice», comprende Togo, Costa de Marfil, Camerún, República Centroafricana, Zaire, Kenia y Marruecos.

El viaje, que se iniciará el 8 de Agosto y finalizará el 19 de ese mismo mes, se caracterizará por los continuos desplazamientos, encuentros y discursos.

De estos últimos están previstos cerca de 60, entre saludos de llegada y despedida, homilías y lecciones doctrinales a los obispos.

Gran Bretaña no negociará la soberanía sobre las Malvinas

Londres (Efe). — El Gobierno británico insistió en que no negociará la soberanía de las Islas Malvinas y lamentó que Argentina no hubiera correspondido a su decisión de levantar el embargo comercial.

En una nota oficial, el ministro británico de Asuntos Exteriores, Geoffrey Howe, calificó de «decepcionante» la respuesta del Gobierno de Buenos Aires al negarse a adoptar una medida similar.

«El comunicado argentino (del 10 de Julio) muestra que este país no tiene voluntad de actuar recíprocamente... en cambio, pide a Gran Bretaña conversaciones en los próximos 60 días para discutir la cuestión de la soberanía de las Falklands (Malvinas)».

Ronald Reagan ingresado en un hospital

Washington (Efe). — El presidente Ronald Reagan, de 74 años , ingresó en el Hospital de la Marina para que los cirujanos le extirpen un pólipo intestinal benigno y le examinen el tracto intestinal en busca de otros posibles tumores.

En previsión de la intervención quirúrgica, que durará menos de una hora, el titular de la Casa Blanca siguió en las últimas horas una dieta alimenticia especial.

Todo estaba dispuesto en el Hospital de Bethesda, en las afueras de Washington, para la llegada del presidente a primera hora de la tarde.

Tras pasar allí la noche, en una «suite» de 425 dólares, y si todo transcurres sin problemas, Reagan viajará el sábado a la residencia presidencial campestre de Camp Davis, desde donde dirigirá, como hace todas las semanas, un mensaje radiofónico a los norteamericanos.

Orden de captura contra los secuestradores del avión de la TWA

Beirut (Efe). — La emisora estatal libanesa anunció hoy que el Gobierno de Beirut ha ordenado a la justicia que se persiga a los tres secuestradores del avión TWA, cuyos nombres han sido enviados ya a las «autoridades judiciales competentes».

Radio Beirut, estatal pero actualmente bajo control del movimiento chiíta Amal, identificó a los piratas aéreos como Alí Atwi, Alí Younis y Ahmed Gharbieh.

Inexplicablemente, la emisora no volvió a dar información alguna sobre el tema, después del anuncio, hecho en el boletín de las 11,00 horas.

M.C.D. 2018

Peugeot 205 Diesel. La tecnología Diesel que triunfa en Europa.

Silencioso y potente como un gasolina, económico y duradero como un Diesel.

Así es el Peugeot 205 Diesel. Una combinación explosiva que no ha dejado de crecer en aceptación y ventas desde su lanzamiento en Europa y que ahora, a partir del 5 de Julio está disponible en todos los concesionarios Peugeot Talbot de España.

Tópicos aparte, el Peugeot 205 Diesel representa un nuevo estilo de Diesel.

Un coche con espíritu aventurero concebido para una conducción ágil y divertida.

En contra de lo que pudiera pensarse, no se trata de un Peugeot al que se le ha incorporado un motor Diesel.

Toda la estructura y los elementos del coche han sido pensados, diseñados y construidos en base a la ubicación de un motor Diesel.

Este es el secreto de un rendimiento y unas cualidades desconocidas hasta ahora en un Diesel de esta categoría.

Sobresaliente en Prestaciones

El corazón de este pequeño gran Diesel goza de una salud de hierro.

Su dureza y robustez, características de la marca, se han enriquecido tecnológicamente camino de la perfección.

Su arranque es preciso e inmediato, gracias a un dispositivo automático de arranque en frío.

Si se le pide prestaciones, el Peugeot 205 Diesel no tiene nada que envidiar a sus rivales de gasolina.

Está equipado con un motor de 1.769 c.c. que desarrolla una potencia de 60 CV y un par máximo de 11 mKg/2.000 r.p.m.

Con una elasticidad insospechada, es capaz de alcanzar fácilmente los 155 Km/h. y ponerse a 100 Km/h. 15,1 segundos después de arrancar.

Sus excelentes bajos y recuperación del motor facilitan la circulación urbana al utilizarse con frecuencia las marchas largas.

Pero es sin duda en la economía, donde el Peugeot 205 Diesel merece los mejores elogios.

Y es que un consumo de 3,9 litros de gas-oil a 90 Km/h. y 5,4 litros en ciclo urbano es algo que hay que tener muy en cuenta. Aunque no se recorran muchos kilómetros a lo largo del año.

Conducción estimulante.

Con un motor como el de este coche, es fácil sacar a cada kilómetro, el máximo rendimiento.

Pero aún hay más.

La suspensión, por ejemplo, independiente a las 4 ruedas, del tipo McPherson en el tren delantero. ¿Resultado? Un confort de marcha excepcional y un comportamiento seguro y preciso en cualquier terreno.

Hay dos cosas especialmente agradables cuando se conduce un Peugeot 205 Diesel:

1) La caja de cambios. Con 5 velocidades de las que «entran solas» por su gran suavidad, y un resorte de seguridad en la marcha atrás, a prueba de despistados.

2) El nivel sonoro del motor en plena marcha se podría calificar de susurro. Nadie diría que se trata de un Diesel. Algo muy de agradecer en los viajes largos.

Los frenos del 205 Diesel son punto y aparte. La respuesta es inmediata nada más pisar el pedal y no se resienten aunque se abuse de ellos bajando un puerto o en un tramo cargado de curvas.

Esto contribuye a acentuar aún más, si cabe, la sensación de seguridad al volante.

Una inversión en potencia

La conclusión no puede ser más prometedora.

Estamos ante el inicio de una nueva era de tecnología Diesel, aplicada a un segmento hasta hace poco inaccesible para este tipo de motores.

Esto supone la desaparición definitiva de las clásicas limitaciones de los Diesel, y su total equiparamiento con los coches de gasolina en cuanto a prestaciones, potencia, conducción divertida y sonoridad de marcha.

Sin duda alguna, este Diesel no va a dejar indiferente al mercado español. Ni siquiera a los que nunca habían pensado en un Diesel.

véalo en sus concesionarios PEUGEOT TALBOT

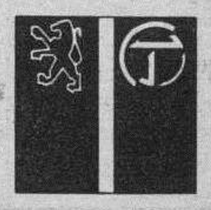

M.C.D. 2018

Suspendida la búsqueda de los desaparecidos en naufragio

Burela (Lugo). — Mientras que a las 8,30 de la mañana de ayer llegaba al puerto de Burela el pesquero «Madre Macarena», con un cadáver y cinco supervivientes del hundimiento del «Playa de Arrizar», la Comandancia de Marina de Vigo dio por terminada la búsqueda de los seis desaparecidos.

En Burela la noche transcurrió con un clima de dolor ante la tragedia consumada con la pérdida de siete vidas, ya que desde mediada la tarde de hayer había el convencimiento de que los seis desaparecidos se habían hundido con el barco abordado por el mercante francés «Artois».

«Estábamos casi todos durmiendo cuando se produjo el abordaje, salvo el patrón, que iba en el puente llevando el mando, y los cinco que nos salvamos, cuando flotabamos sobre el mar, gritamos para identificarnos», dijo a «Efe» uno de los supervivientes.

Añadió que «al comprobar que sólo éramos cinco los que hablabamos, tomamos conciencia de que los demás se habían muerto».

El único cadáver encontrado, ya en el primer momento, fue el del armador y patrón, Andrés Losada, que junto con los cinco supervivientes, fueron subidos al «Madre Macarena», de los mismos propietarios que tras realizar varios rodeos de búsqueda, puso proa a Burela a donde llegó tras 22 horas de navegación.

En la zona patrullaron durante todo el jueves la fragata «Andalucía», la patrullera «Tabarca» y el buque oceanográfico «Malaspina», así como un avión y varios pesqueros, sin localizar más cadáveres, por lo que se dio por finalizada la búsqueda, aunque con la recomendación, a los pesqueros que pasen por la zona de observar atentamente.

El cadáver de Andrés Losada, de 42 años, casado y con dos hijos, fue llevado a su domicilio de Burela donde será velado, hasta el momento del funeral y el entierro.

EDICTO

DON JOSE GONZALEZ DE LA RED, MAGISTRADO-JUEZ DE PRIMERA INSTANCIA DEL JUZGADO N.º UNO DE BURGOS Y SU PARTIDO.

HAGO SABER: Que en este Juzgado se siguen Autos de juicio sumario hipotecario del Art. 131 de la Ley Hipotecaria número 212/1983, a instancia de la Caja de Ahorros Municipal de Burgos, representada por el Procurador Sra. Manero Barriuso, contra don Orencio Encabo García y D.ª María José Llorente Mata, sobre reclamación de cantidad, en cuyo procedimiento, por providencia de esta fecha, he acordado sacar a la venta en pública subasta, por segunda vez, plazo de veinte días y condiciones que se indicarán, los bienes que luego se reseñan, hipotecados al demandado.

CONDICIONES

Para el acto del remate se ha señalado el día CINCO de Diciembre próximo a las ONCE horas de la mañana, en la Sala Audiencia de este Juzgado.

Para poder tomar parte en el remate, deberán los licitadores consignar previamente en la mesa del Juzgado o establecimiento destinado al efecto, una cantidad equivalente, al menos al diez por ciento del tipo de esta 2.ª subasta, sin cuyo requisito no serán admitidos.

No se admitirán posturas que no cubran la totalidad del tipo de esta segunda subasta, que será el del 75 % de la tasación que luego se indica.

Podrán hacerse las pujas en calidad de ceder a tercero, haciéndolo así constar en el acto.

Los autos y certificación del Registro de la Propiedad a que se refiere la Regla 4.ª del Art. 131 de la Ley Hipotecaria, se encuentran de manifiesto en la Secretaría de este Juzgado, donde podrán ser examinados en días y horas hábiles.

Se entenderá que todo licitador acepta como bastante la titulación y que las cargas o gravámenes anteriores y preferentes, si los hubiere, al crédito de la actora, continuarán subsistentes, entendiéndose que el rematante los acepta y queda subrogado en la responsabilidad de los mismos, sin destinarse a su extinción el precio del remate.

FINCA OBJETO DE LA SUBASTA:

SITA EN MEDINA DE POMAR.- (Burgos). Número uno A-A (1-A-A), o lonja situada en la planta baja en el viento Oeste; linda Norte o frente, vial, portal de entrada y escalera; derecha, vial; izquierda Julio López y otro y fondo, Julio López y otro, por cuyo viento no tendrá derecho a luces y vistas. Mide unos 300 m.² y le corresponde una participación del 13,50 por 100 en los elementos comunes del siguiente edificio:

Casa señalada con el número 11 del Grupo Urbano Nuestra Sra. del Socorro, de unos 475 m.², compuesta de planta baja y cuatro pisos altos. Linda Norte o frente, vial que le separa de la carretera de Villarcayo; derecha, vial que le separa de la ribera del Río Nela; izquierda y fondo, Angel Martínez.- Inscrita en el Registro de la Propiedad de Villarcayo. Tomo 1.709, folio 60, finca 9.367.

Valorada a efectos de subasta en la escritura de hipoteca en TRES MILLONES CUATROCIENTAS MIL PESETAS (3.400.000 Ptas.).

Sale a esta segunda subasta por el setenta y cinco por ciento de dicha tasación.

Dado en Burgos, a seis de Julio de mil novecientos ochenta y cinco.

E/. Ilegible. **El Secreterio, Ilegible.**

Nacional

Aprehendidos en Málaga 300 kilos de resina de hachís

Madrid (Efe). — Fuerzas de la Guardia Civil de la Comandancia de Estepona (Málaga) aprehendieron, en el lugar conocido como Playa Arroyo un alijo de 300 kilos de resina de hachís, valorado oficialmente en 600 millones de pesetas.

La droga, que iba repartida en 10 paquetes, fue abandonada en la playa por tres individuos que huyeron al percatarse de la presencia de la Guardia Civil.

Asimismo otros dos individuos, que se ocupaban en introducirla en una embarcación «Zodiac», se dieron a la fuga mar adentro.

La Guardia Civil ha informado que estos individuos que, por el momento no han sido localizados, puedan ser de nacionalidad marroquí.

Mueren cuatro personas al regreso de los Sanfermines

Vitoria (Efe). — Cuatro jóvenes fallecieron como consecuencia de un accidente de tráfico ocurrido ayer en Alava cuando, presumiblemente, regresaban de disfrutar de los «Sanfermines» de Pamplona.

El accidente se produjo antes de las diez de la mañana en el kilómetro 363 de la N-1, en la denominada «Cuesta del perro», a unos 15 kilómetros de Vitoria, al chocar frontalmente el vehículo que ocupaban las víctimas, un «R-11» de color azul matrícula VI-4797-G, contra el camión «Pegaso» NA-4725-D.

Mató a golpes a un amigo y arrojó el cadáver al mar

Almácera (Valencia) (Efe). — Un individuo que mató a un amigo para robarle diez mil pesetas y lanzó el cadáver al mar, para evitar ser descubierto, fue detenido por la Guardia Civil tres días después.

El pasado día 8 fue hallado en aguas del Mediterráneo, frente a la playa de Meliana, el cadáver de un hombre que fue identificado como Hilario López Hernández, de 63 años, viudo, natural de Jadra Cardós (Soria) y vecino de Almácera.

El cadáver presentaba señales de golpes, y la autopsia indicó que la víctima había sido golpeada antes de caer o ser arrojada al mar.

Tres detenidos en Vizcaya ingresaron en prisión

Madrid (Europa Press). — Tres personas detenidas recientemente por la Guardia Civil en Vizcaya ingresaron en prisión, tras prestar declaración en el Juzgado Central de Instrucción número 5 de la Audiencia Nacional.

Se trata de Javier González García, Santiago Díaz Uriarte y Juan José Amezqueta Goicoechea, a quienes se había aplicado la Legislación Antiterrorista tras su detención, por presunta relación con actividades delictivas de grupos terroristas.

Los tres comparecieron ayer ante el juez de la Audiencia Nacional, quien ordenó su ingreso en prisión tras tomarles declaración por estimar que hay indicios de su presunta participación en actividades delictivas.

Identificados los procesados por la niña víctima de prostitución

Valencia (Efe). — La niña recuperada tras haberse fugado del reformatorio, y que fue víctima de un delito de prostitución infantil, fue sometida ayer a una diligencia de identificación de los procesados.

Tras este trámite, que finalizó a primeras horas de la tarde, el juez —no obstante no pronunciarse públicamente, debido al secreto del sumario—, mantuvo los cuarenta y un procesamientos según pudo saber «Efe», e incluso dictó una nueva orden de ingreso en prisión.

El sumario fue iniciado hace más de cinco meses, cuando la Policía Judicial descubrió una red de explotación de menores, investigación que dio como resultado la clausura de tres bares de carretera en las provincias de Valencia y de Cuenca, así como algunos pisos dedicados a casas de masajes.

Niño de 4 años muerto por un disparo fortuito

Granada (Europa Press). — Patricio Torreilla García, de 4 años, murió a consecuencia de un disparo fortuito, con una escopeta de aire comprimido que manejaba su hermano José Miguel, de 6 años de edad, según fuentes policiales. El accidente ocurrió en la localidad granadina de Tocón de Quentar, donde residen los abuelos de los niños, con los que pasaban un

Internacional

Accidente ferroviario en Méjico, doce muertos

Méjico (Efe). — Un total de doce personas resultaron muertas y otras 70 heridas, al ser arrollado por una máquina de ferrocarril, el autobús en que viajaban, informó la policía local.

Añadió que el percance ocurrió en las primeras horas del viernes cerca de esta capital y en el mismo lugar en donde en Enero pasado, un tren arrolló a otro autobús, dejando como saldo más de diez muertos y varios heridos.

Según la fuente, el accidente se debió a que el conductor del autobús de pasajeros quiso ganarle la carrera al convoy ferrocarrilero que se dirigía al puerto de Veracruz (Sureste del país).

Brasil: Ronald Biggs celebra el 20 aniversario de su fuga

Río de Janeiro (Efe). — Protagonista del asalto al tren de Glasgow, uno de los mayores «golpes» del siglo, el británico Ronald Biggs celebró en Río de Janeiro y por todo lo alto el vigésimo aniversario de su fuga de Gran Bretaña.

A la fiesta, que fue celebrada el jueves por la noche en su casa situada en el barrio carioca de Santa Teresa, acudieron más de 300 personas entre amigos y auto-convidados.

Biggs brindó con sus invitados por «los compañeros que me ayudaron a salir de la prisión, y lamentablemente no pueden estar aquí».

La fiesta, que estuvo animada por el conjunto de rock «Broad Arrows», en el que Ronald Biggs es solista, terminó a altas horas de la madrugada.

La Policía del barrio de Santa Teresa se presentó en casa de Biggs en tres ocasiones para pedir que bajara el volumen del sonido porque los vecinos se estaban quejando.

Ronald Biggs accedió a la tercera y última petición de los agentes y puso fin al festejo no sin antes anunciar que pretende grabar un disco con canciones de los Beatles, interpretadas por él mismo.

RFA: proceso por fraude vinícola

Maguncia (RFA) (Efe). — El presidente honorario de la asociación alemana de viticultores, Werner Tyrrel, fue acusado formalmente por la fiscalía de Mangucia de fraude por la adulteración de 106.000 litros de vino.

Pocos días después de que estallara en la RFA un escándalo vinícola por la adulteración de vinos procedentes de Austria, la fiscalía de Maguncia informó que Tyrrel es sospechoso de haber adulterado vinos de baja calidad, que posteriormente sacó a la venta con etiquetado de un vino de marca superior.

Burgos

Dos heridos graves al colisionar con un camión

Herminia Navarro y Rafael Jiménez, resultaron heridos muy graves al colisionar el automóvil en el que viajaban contra un camión. El accidente se produjo sobre las seis de la tarde de ayer, entre los términos de Villadiego y Villahizán. Fueron trasladados a la Residencia Sanitaria de la Seguridad Social, donde fueron intervenidos quirúrjicamente. Herminia Navarro era la que se encontraba en peor estado, dentro de la gravedad de ambos.

Incendio en la calle Consulado

Un incendio se prudujo en una de las habitaciones del bajo centro, del número 7 de la calle Consulado. Ardió una sala de la vivienda, que fue apagada por los miembros del Parque de Bomberos de Burgos. No hubo que lamentar desgracias personales, aunque se registraron pérdidas en enseres y muebles. Las causas del siniestro se desconocían por la tarde.

Castilla-León

Un rayo paraliza una central térmica

León. — Un rayo paralizó durante dos días la central térmica de Anllares del Sil, situada en la comarca del Bierzo. Una tormenta con abundante aparato eléctrico que sobrevino en la tarde del lunes fue la causante del accidente que afectó a los equipos electrónicos de control. En términos técnicos se habla de una «sobretensión inducida» como origen del problema que ha sido ya solventado.

El incidente obligó a efectuar un chequeo completo de las instalaciones procediéndose a la sustitución de los elementos que podían haberse visto afectados. La paralización ha supuesto que se dejasen de quemar cerca de 12.000 toneladas de carbón, con un valor que se cifra en torno a los 60 millones de pesetas.

La central de Anllares produce a pleno rendimiento y diariamente energía eléctrica por valor de 500 millones de pesetas.

Incendio destruye importantes documentos «Nuevo Riaño»

Riaño (León) (Efe). — Un incendio, al parecer provocado, destruyó importantes documentos de la urbanización «Nuevo Riaño», zona donde se asentarán la mayoría de los vecinos de esta localidad leonesa cuando el pueblo sea cubierto por las aguas del pantano.

El presidente de la gerencia de urbanismo, Jaime Fuente González, denunció ante la Guardia Civil el siniestro ocurrido ayer en las oficinas de «Nuevo Riaño» y aseguró que entre los documentos destruidos se encuentran expedientes relacionados con la construcción de la urbanización.

M.C.D. 2018

Secuestro y liberación del industrial burgalés José Miguel de las Heras

Desapareció el jueves de su domicilio y anoche fue encontrado en Guadalajara

El conocido industrial burgalés de la construcción, don José Miguel de las Heras de Miguel, fue secuestrado el pasado jueves en nuestra ciudad, según se supo ayer. Anoche fue encontrado en la provincia de Guadalajara por miembros de las Guardia Civil, atado a un árbol y en el lugar donde le liberaron los autores del hecho.

Según se ha podido saber, el pasado lunes algunos industriales de la construcción recibieron en nuestra ciudad anónimos con amenazas y extorsiones. Parece que esas misivas exigían la entrega de algún dinero, advirtiendo de posibles daños que podían sobrevenirles si no se cumplían las exigencias de los delincuentes.

Alrededor de las once y media de la noche del jueves fue secuestrado por varias personas el citado industrial, cuando se hallaba en el garaje de su domicilio en la calle Vitoria, 75. Se desconoce qué tipo de armas esgrimían los malhechores.

La familia conoció, poco después, la noticia de la desaparición del señor De las Heras de Miguel y se iniciaron las diligencias propias de este caso por parte de la Comisaría del Cuerpo Superior de Policía.

El rumor del posible secuestro fue extendiéndose a lo largo de todo el día por la ciudad, y a última hora de la tarde, aunque en la Policía y la Guardia Civil nada se informaba oficialmente, el gobernador civil señor León Blanco manifestaba a nuestro periódico que la desaparición era cierta, pero que en ese momento se desconocían detalles que pudiesen confirmar o desmentir si se trataba de un secuestro.

Las Fuerzas de Seguridad del Estado adoptaron desde el primer momento todo tipo de medidas para tratar de esclarecer lo ocurrido y proceder a la identificación y localización de los secuestradores. El hermano del industrial desaparecido, don Jesús de las Heras de Miguel, presidente de la Federación Provincial de la Construcción, estuvo desde el primer momento directamente preocupado por el resultado de las indagaciones.

Las gestiones informativas realizadas por **D.B.** confirmaron en la noche de ayer la desaparición del industrial, pero a las once no se conocían otros detalles en todas las fuentes consultadas, incluso la propia familia, que mantenía una tensa calma de espera hasta conocer el desenlace de esta angustiosa pesadilla.

Aparece atado a un árbol en la provincia de Guadalajara

Pasadas las once de la noche, la Guardia Civil de la localidad de Condumios de Arriba, en la provincia de Guadalajara, daba cuenta a las autoridades burgalesas correspondientes de la aparición de José Miguel de las Heras de Miguel en el citado término municipal y atado a un árbol.

Su hermano Jesús pudo hablar con el secuestrado y se dispuso su traslado a nuestra ciudad, una vez realizadas las diligencias correspondientes. Parece que un amigo de la familia se ha encargado esta madrugada de hacer el viaje para desplazarle a Burgos.

Le han dicho que es una advertencia

A primeras horas de la madrugada, nuestro periódico habló directamente con el hermano del secuestrado, Jesús de las Heras, quien nos manifestó que José Miguel había dicho que unos individuos —no precisó cuántos— le secuestraron y con él efectuaron un largo viaje. También nos indicó que la víctima no ha podido reconocer la cara de los autores de estos hechos, pero que parecían estar bien informados y que le habían dicho en varias ocasiones que era una advertencia.

Le preguntamos si José Manuel se encontraba muy nervioso cuando habló telefónicamente con él y nos dijo que creía que estaba bastante tranquilo.

Nada se ha manifestado sobre si había sido objeto de malos tratos por parte de los secuestradores.

Se espera que a su regreso a Burgos pueda prestar declaración en la Comisaría.

Parece descartarse que se trate de una organización terrorista por el procedimiento seguido para llevar a cabo los hechos, pues el citado industrial nada tiene que ver con grupos políticos u organizaciones que pudieran vincularse a actos semejantes en otras regiones.

La noticia de la aparición nos fue confirmada oficialmente en esta madrugada por el Gobierno Civil, sin dar otros detalles de los ocurrido.

Algunos empresarios y amigos de la familia que esperaban a medianoche algunas noticias del secuestro, mostraron su satisfacción al saber que había sido liberado, aunque exista la lógica inquietud por las amenazas que se habían hecho a otros industriales burgaleses.

Supervivientes del «Playa de Arriza». — *El pesquero «Madre Macarena», a su llegada al puerto de Burela (Lugo), con cinco supervivientes del «Playa de Arriza», así como con el cadáver de su patrón. En el hundimiento del pesquero desaparecieron además otras seis personas.*

Rock para salvar Africa

Nueva York (Efe).—El concierto de rock más importante de la historia se celebra hoy simultáneamente en Filadelfia y Londres, a beneficio de las víctimas del hambre en Africa.

Desde ambos escenarios, cincuenta de los cantantes y grupos más famosos del momento intentarán llevar a buen fin una experiencia única que será retransmitida vía satélite a 160 países, incluida la URSS, y será preenciado en vivo por más de un millón de personas.

Se especula incluso con la reaparición de los Beatles, con la sustitución de John Lennon por su hijo Julián. Paul McCartney actuará con seguridad, cerrando 18 horas de música en el estadio de Wembley. En el John F. Kennedy de Filadelfia podrá escucharse el «Blowing in the wing» de Bob Dylan. En ambos estadios se han instalado pantallas gigantes por las que los espectadores podrán seguir el concierto que se está celebrando en el otro continente. Phil Collins ha decidido participar en los dos, trasladándose desde Londres en un Concorde.

Entre los 35 músicos que se dan cita en Filadelfia estan, por ejemplo, Mick Jagger, Tina Turner, Eric Clapton, Bob Dylan, Hall and Oates, Rod Stewart, Maddona, Reo Speed Wagon, Cars, Thompson Twins, Pretenders, Paul Simon, Duran-Duran, Santana, Stevie Wonder, y quizá Bruce Springsteen cante a dúo con Dylan. En Londres, Paul McCartney, David Bowie, los Who, Police, U-2, Elton John, Elvis Costelo, Julian Lennon, Bryan Ferry, Sade, Dire Straits...

La recaudación del concierto se estima entre 25 y 50 millones de dolares, de los que 15 ya han sido obtenidos por la venta de entradas.

Presididos por el Rey

Entrega de despachos en Talarn y Zaragoza

Zaragoza (agencias).—Don Juan Carlos presidió ayer la entrega de despachos a oficiales y suboficiales pertenecientes a la Academia Militar de Zaragoza y a la de Suboficiales de Talarn, en Lérida. El Rey, la Reina y sus hijos estuvieron acompañados por el ministro de Defensa, Narcis Serra; el jefe del Estado Mayor del Ejército, teniente general Sáenz de Tejada, y las primeras autoridades de ambas regiones.

En Zaragoza, el Príncipe Felipe visitó las instalaciones de la Academia -entre ellas la habitación que ocupará durante el curso próximo- en compañía de su madre, la Reina.

El acto de entrega de despachos se inició a las seis y media de la tarde, cuando el jefe de Estado Mayor pasó revista a la formación. Una decena de oficiales sufrió desmayos a causa del calor. Antes de la clausura del acto, el general Santos Bobo, director de la Academia, pronunció la «última lección a los tenientes» recordándoles su nueva responsabilidad.

Entre los nuevos tenientes -101 de Infantería, 19 de Caballería, 59 de Artillería, 28 de Intendencia, 24 de la Guardia Civil y 38 de Ingenieros- se encontraban el hijo del ex-teniente coronel Tejero y el del ex-comandante Pardo Zancada, condenados por su implicación en el golpe de Estado del 23-F.

Por la tarde, el Rey visitó las dependencias de la Academia General Militar, donde estudiará el Príncipe Felipe el próximo año.

Por la mañana, los Reyes habían presidido un acto similar en Talarn (Lérida), donde fueron entregados despachos a 1.078 sargentos de la novena promoción.

Ayer mismo, don Juan Carlos llegó a Barcelona, donde permanecerá dos días. El Rey, acompañado por el ministro de Defensa, cenó en el Club Náutico con la tripulación del «Bribón IV», embarcación con la que navegará estos días. El Rey no pudo asistir a la botadura. La embarcación tiene 13,5 metros de eslora, 4,5 de manga y 19 de altura en el palo. Cuenta con 16 velas y dos ruedas de timón. Los materiales empleados han sido aluminio y titanio. Fue diseñado por el arquitecto German Fers y construido en San Juan de Aviena (Asturias). Su tripulación, junto con don Juan Carlos esta formada por Doreste, Guasch, Dorostegui, Millet, Baquelaine, Vallvé, Lledó, Pujol y Bertrand. Durante su estancia en Barcelona, el Rey se alojará en uno de los barcos anclados en el club.

†

LA SEÑORA

DOÑA EUFEMIA ARRIBAS GONZALEZ

Falleció ayer, en Mecerreyes, a los 84 años de edad, después de recibir los Santos Sacramentos y la Bendición de Su Santidad.

Q. E. P. D.

Sus apenados hijos, Dionisio, Benito, Luisa, Constancia, Felisa, Pedro, Emilio, Ana-María y José Luis; hijos políticos, Goya, Patro, Leo, Antonio, Juan, Marina, Monchi, Pedro y Rosa-María; nietos, hermanos políticos y demás familia.

RUEGAN oraciones por el eterno descanso de su alma. Las honras fúnebres y funeral se celebrarán, HOY, SABADO, a las SIETE, en la iglesia parroquial de SAN MARTIN de MECERREYES. Acto seguido tendrá lugar la conducción de la finada al cementerio de dicha localidad.

Mecerreyes, 13 de Julio de 1985.

M.C.D. 2018

Natación

Campeonatos de España

Orense (Efe, por Juan Antonio Lladós). — La madrileña Natalia Autric se convirtió en la única protagonista de una tercera jornada pobre en registros, al ser descalificada por realizar dos salidas en falso en la prueba de 400 estilos femenino.

La prueba fue ganada por la también madrileña Menchu Valiente (5-10-16).

En la distancia masculina, nueva victoria de Harri Garméndia, que fue prácticamente durante toda la prueba en cabeza, parando el crono en 4-31-72, lo que supone una nueva mejor marca personal del nadador.

La prueba rápida de la jornada, 100 libres, fue para el mejor en la sesión de la mañana, Luis Martín, nadador del Canóe madrileño, con un crono de 52-58.

En los 100 libre femenino se registró la esperada victoria de la catalana Inma Tarragó aunque en los primeros 50 era la nadadora de origen belga, Sabrina Van Steen, la que se anticipaba en el volteo.

Inma Tarragó se impuso con un crono de 59-53.

En 200 braza, nueva victoria del «americano» Enrique Romero, que se impuso con autoridad al resto de competiciones acercándose considerablemente al record que él ostenta.

También en los 200 braza femenino repitió victoria la Vallisoletana Henar Alonso Pimental, que paró el crono en 2-43-63.

Para televisar partidos de fútbol

Se reanudan nuevas negociaciones

Estadio «Heysel»: el ministro de Interior implica a otros cargos

Ramón Criado, director de Televisión Española, y Antonio Baró, presidente de la Liga Profesional, se reuniran el próximo miércoles en San Sebastián con el fin de iniciar las negociaciones para llegar a un acuerdo para la retransmisión televisiva de partidos en directo durante la próxima temporada, así como para la emisión del programa resumen de la jornada «Estudio estadio».

Tanto en RTVE como en la Liga Profesional se han pronunciado con frecuencia sobre la oportunidad de iniciar con bastante tiempo de antelación las negociaciones que lleven a un acuerdo para la televisión de partidos de Liga. De ahí que Antonio Baró, al que acompañaba Jesús Samper, secretario de la Liga Profesional, no han dudado a la hora de tenerse que desplazar a San Sebastián, lugar en donde está de vacaciones Ramón Criado, para no retrasar el inicio de las negociaciones.

La firma del acuerdo en este sentido, que dejaría contentos a los aficionados, no se presenta fácil ni mucho menos, aunque ya es positivo que ambas partes quieran llegar al mismo y con tiempo por delante. Tanto a RTVE como a los clubs les beneficia la televisión de partidos en directo. La temporada anterior fue bastante negativa al no televisarse ningún partido de Liga en directo y comenzar la emisión de «Estudio Estadio» con mucho retraso, programa que incluso dejó de emitirse algún domingo al romper los clubs el acuerdo por la retransmisión de los minutos finales del Hércules-Barcelona.

Antonio Baró

Aunque en la Reunión de San Sebastián se sentaran sólo las bases de la negociación, ésta se presenta ardua, para no variar. Parece que RTVE y la Liga patirán de unas bases similares a las de la temporada anterior por lo que el acuerdo no es fácil. Además, RTVE podría mostrarse intransigente en su participación en la publicidad estática de los estadios, algo a lo que los clubs no quieren acceder.

Ministro del Interior implica a otros ministros

Bruselas (Efe). — Charles-Ferdinand Nothomb, ministro del Interior belga, se defendió ayer ante el Parlamento belga de las responsabilidades en torno al drama de Heysel implicando a los ministro de Justicia y Defensa, así como al alcalde de Bruselas.

La intervención del socialcristiano Nothomb fue recibida con disgusto en las filas liberales y el ministro de Justicia, el liberal francófono Jean Gol, se apresuró a difundir en la Cámara una nota en la que se señala que la comisión parlamentaria sobre el drama de Heysel no le cita como responsable de lo sucedido.

Para Nothomb, su colega de Justicia debe dar cuenta de las detenciones que no se llevaron a cabo y en cuanto al ministro de Defensa, el liberal flamenco Freddy Vreven, señaló que a él compete el requerimiento de las fuerzas de orden público.

Respecto al alcalde de Bruselas, el socialista Hervé Brouhón, el ministro del Interior señaló que el es «el primera responsable del mantenimiento del orden en el territorio de la municipalidad».

De esta manera, subrayan los observadores, el ministro del Interior belga ha implicado en el drama de Heysel a los socialistas.

Hoy, en «Pallafría»

Prueba de fuego para el Vadillos por un puesto en Preferente

Hoy, a las 18,30 horas en el Campo «Luis Pérez Arribas» de «Pallafría» se va a disputar el encuentro entre el Aguilar de Campóo y el cuadro burgalés, correspondiente a la fase de ascenso a la Regional Preferente. Un directivo del club comentaba «será el broche de oro a los actos conmemorativos del XXV Aniversario de la Fundación del Club».

Los muchachos locales se encuentran técnicamente más preparados y esto unido a la elevada moral existente entre ellos, hace que las esperanzas sean grandes. Toda la plantilla de jugadores se encuentra animada y están dispuestos a luchar para ascender a Regional Preferente.

La directiva de Aguilar de Campóo, al igual que en el encuentro de ída la del Vadillos, ha solicitado árbitro neutral.

Mariano Calleja ha citado a los siguientes jugadores: Kaquel, Cefe, Elías, Eduardo, Mariscal, Contreras, Carlos, Villa, Herrera, Hervás, Revilla, Alegre, Mansilla, Jorge, Blas, Fernando y Zamorano.

El precio de las entradas es de 100 pesetas para los aficionados burgaleses y niños y mujeres gratis.

Sanciones

Relación de los jugadores dependientes de los clubs de esta delegación, a los que les resta por cumplir sanción federativa.

José Ruiz Padrones, (Alcázar C.D.) de 1ª Regional, 3 partidos; Hipólito Alcalde Pino (C.D. Belorado), 1ª Regional, hasta el 14-4-89; Raúl López García, (C.D. Belorado), 1ª regional, hasta el 17-3-86; Julio Miguel Pérez (C.D. Castrojeriz), 1ª regional, 3 partidos; Angel Moreno Estella (C.D. Cerezo), 1ª regional, 2; Julián Manero Aguero (C.D. Cerezo), 1ª regional, 7; Juan C. de la Fuente Gutiérrez (S.D. Melgar), 1ª regional, 12; Gustavo Aparicio Gutiérrez (S.D. Melgar), 1ª regional, 5; José Ubieta Reyes (C.D. Menés, 1ª regional, 1; Isaac de Pedro Pascual (C.D. Quintanar), 1ª regional, hasta el 19-10-85; Antonio García Hernando (C.D. Quintanar), 1ª regional, hasta el 19-10-85; Víctor Rey Ruiz (C.D. Quintanar), 1ª regional, hasta el 19-10-85; Gonzalo Lozano Merino (C.D. Quintanilla), 1ª regional, 3 partidos; Angel Revilla Moral (Real Burgos C.F.), 1ª regional, 3; José Ibáñez Gubia (Real Burgos C.F.), 1ª regional, 1; José Vivanco Peña (C.D. Los Robles), 1ª regional, 16; José María Higueras Descalzo (Trueba C.F.), 1ª regional, 1; Oscar Vilda Rubio (Pol. Salas), 1ª regional juvenil, 3; Francisco Torres Herrera (Pol. Salas), 1ª regional juvenil, 4; Igancio Esteban García (Pol. Salas), 1ª regional juvenil, 3; Miguel Berezo Torres (Peña Antonio José), 1ª regional juvenil, 3; Jorge Maestro Antón (Vadillos C.F.), 1ª regional juvenil, 1; Javier Alonso Sierra (Peña los Miguelitos), infantiles, 2; Carlos Aguilera González (G.E. Renfe), infantiles, 3; Jesús Espinosa Martín (G.E. Renfe), infantiles, 1; Carlos Sardón García (U.D.G. Río Vena), infantiles, 6; Miguel Martínez Albo (C.D. San Julián), Alevines, 2.

Baloncesto

Una plaza queda por cubrir en la plantilla del C.B. Tizona

Con el fichaje, el jueves, de Ramón Ruiz, se ha completado, por el momento, la plantilla del Club Baloncesto Tizona para la temporada 1985/86. No obstante, hay que recordar que queda una plaza libre, que quizás esté destinada a un americano.

Sin embargo, ¿qué ocurre con José Luis González?. Actualmente las negociaciones no existen. Parece ser, que González ha pedido a la directiva algo más de 100.000 pesetas en concepto de primas por haber sido capitán la pasada temporada. Todo parece indicar, que la antigua directiva, presidida por Gabriel Alvarez, prometió a José Luis una cantidad económica. Por contra, Carlos Viejo y Luis Estébanez, directivos también en la anterior Junta, dicen que se hizo la promesa de la prima, pero ellos no se acuerdan de que se hablara de la catidad. Este asunto es necesario que se aclare y pronto.

Siguiendo con el tema de promesas de la anterior directiva, también prometieron una pequeña cantidad económica al máximo encestador. Morate parece ser que lo reclamó. En este caso no ha debido de haber ningún problema, ya que el contrato está firmado.

Por la ciudad y de manera especial en los círculos del mundo del baloncesto, se comenta que se pretende dar la baja a Porfirio Fisac. Esto, a todas luces nos parece incomprensible. ¿Cómo se puede firmar con un jugador y a las dos semanas intentar darle la baja? Es seguro que el segoviano no aceptará y en caso de que acepte pedirá su sueldo mensual.

Elecciones en la Federación

El plazo para la presentación de candidaturas a la presidencia de la Federación Burgalesa de Baloncesto finaliza el próximo miércoles. Por el momento no hay ninguna candidatura.

En círculos próximos a la gestora de la Federación se comenta que un posible candidato puede ser Luis Arnáiz Caballero. El Sr. Arnáiz es miembro actual de la Gestora y estuvo vinculado anteriormente con el Comité de Competición.

A. I. Angulo

Selección Seul 88

La selección española de baloncesto Seul-88 partió ayer hacia Italia en donde disputará cuatro partidos amistosos. Los trece hombres de Díaz Miguel salieron del aeropuerto de Barajas con destino a Milán, desde donde continuarán viaje en autocar hasta Livorno. Al final, el seleccionador español, no ha desechado a ningún jugador, por lo que la lista queda como sigue: Jofresa, Montero y Ramiro como bases. Llano, Montes, Villacampa, Salvo, Freixanet y Ortiz de aleros. Tarín, Sansegundo, Rodríguez y Pou son los pivots.

Estos cuatro hombres son los que más preocupan a Díaz Miguel, que habitualmente viene manifestando su falta de experiencia, atribuible, sobre todo, a los pocos minutos que juegan en sus clubes de origen. En el último entrenamiento, celebrado en la cancha del Canoe.

José Luis González

Se hizo especial hincapié en el lanzamiento de tiros libres, en el que los jóvenes pivots flojean más de lo debido. También se realizó un repaso general de sistemas, deteniéndose en las jugadas de media cancha que posibiliten salidas rápidas en acciones de contraataque.

El calendario de partidos previsto ha sufrido algunas variaciones. En principio estaba pensado disputar un torneo cuadrangular, pero la ausencia, confirmada a última hora, del equipo local, el Peroni de Livorno, ha reducido a tres los equipos participantes. El calendario ha quedado así: Día 14, España-Zalghiris de Kaunas. Día 15, España-Chesterfield. Día 18, España-Chesterfield (encuentro que se jugará en Sabonna). Día 20 España-Chesterfield (a disputar en Rimini).

No parece haber problemas de última hora. El capitán del combinado, Jordi Villacampa, parece haber conjurado definitivamente los problemas de tobillo que le aquejaban. El equipo Seul-88, que supera en altura y juventud a sus compañeros de la selección absoluta, partieron optimistas hacia Italia, donde se espera que desarrollen un buen papel y cobren experiencia, que es, en definitiva, lo que persigue Díaz Miguel.

Norteamericano Faison, a prueba en el Trebol de Gijón

El norteamericano Dan Faison ha llegado a Gijón para ser sometido a una serie de pruebas por el equipo de baloncesto Trebol, de esta ciudad.

En caso de que Faison superase dichas pruebas satisfactoriamente, se realizaría el fichaje por la entidad asturiana.

Dan Faison, de 22 años y 1,98 de altura, es el jugador número uno de la Universidad de Orlando. Su media de anotación por partido es de 18 puntos y puede ocupar tres puestos distintos en el campo.

Con su equipo de la Universidad se clasificó en octavo lugar en una liga no universitaria de 22 equipos. Faison tenía ofertas de Sudamérica y Alemania, pero ha querido conocer España.

Por otra parte, el Trebol Gijón Baloncesto tiene adelantadas las gestiones con Miguel Tarín y el último trámite antes de producirse la cesión es la resolución que adopte el Barcelona, club al que pertenece Tarín en la actualidad.

M.C.D. 2018

Noticiario

● **Tenis**

El sueco Mats Wilander, cabeza de serie número uno, obtuvo,el pase a los cuartos de final del torneo de tenis de Boston después de vencer a su compatriota Stefan por 6-1 y 6-2. El yugoslavo Bruno Oresar, por su parte, eliminó al argentino Arguello por 6-3 y 6-2. Este torneo es puntuable para el Grand Prix y cuenta con una dotación en premios de 265.000 dólares.

Señalar también que la Federación Internacional ha decidido crear una zona africana de Copa Davis y suprimir la competición internacional, individual y por equipos, para los jugadores de doce años.

● **Motociclismo**

Un español y un británico encabezan los mejores tiempos en los entrenamientos oficiales de las fórmulas TT-1 y TT-2, correspondientes al Gran Premio de España.

El español Garriga (Suzuki 750) en TT 1 hizo un crono de 1-47-40. La competición se disputará hoy como prolegómeno a los XXIV Horas de Montjuic, prueba puntuable para el Mundial de la Fórmula Tourist Trophy.

● **Boxeo**

El australiano Barry Michael se proclamó ayer campeón del Mundo del peso supergallo, al derrotar a los puntos a su compatriota Lester Ellis, que defendía el título.

El ganador se convierte en el séptimo púgil australiano que logra un título mundial en la historia del boxeo, tras Jimmy Carruthers, Famechon, Rose, Mattioli, Fenech y Ellis.

● **Hípica**

La yegua «Barazona», propiedad de la cuadra Torrejón es la gran favorita en el premio Juan Pagola, prueba más importante de las que se disputaron el domingo en la apertura del hipódromo de Lasarte. Aquí se disputarán en la temporada de verano 75 pruebas con 63 millones de premios.

Con la monta de Paulino García, la pupila de Luis Maroto puede conseguir la victoria frente a sus trece enemigos, entre los que destacan «Sanse» y «Resille».

Ambos caballos han demostrado saber galopar y tienen un valor importante como para poder adjudicarse la carrera. En la última jornada de la quiniela en Burgos se jugó la cantidad de 550.680 pesetas.

Ayer, jornada de descanso en el Tour

Todos dan ganador a Bernard Hinault

Saint Nizier (Francia) (Efe). — Bernard Hinault, para quien su triunfo en este Tour de Francia no presenta ya duda alguna, se erigió ayer en maestro de ciclistas y aprovechó la jornada de descanso para dar algunas lecciones y pronosticar lo que sucederá hasta el año próximo, que será el último de su carrera.

Afirmó Hinault que «si Roche o Anderson no se muestran agresivos es su problema, no el mío». Lo dijo en una rueda de Prensa celebrada en el hotel donde se aloja su equipo, La Vie Claire, a la que asistieron unos 50 periodistas que siguen el Tour.

En un ambiente distendido, aunque con media hora de retraso en medio de un fuerte calor, el cuatro veces campeón del Tour se dedicó a hablar del futuro sin que el actual Tour supusiese la más mínima preocupación, aunque —nobleza obliga— afirmó que sus adversarios «no son débiles».

El bretón pasó revista, rápidamente, porque el interés no parecía residir ya ahí, a los protagonistas de la Grande Boucle 1985, entre quienes destacó sobre todos, a los escaladores colombianos como Luis Herrera o Fabio Parra.

Para Hinault, «Herrera es, cómo se suele decir, un ágila de la montaña, aunque tiene dificultades contra el reloj». Y agregó que «no creo que pueda recuperar la ventaja que le llevo porque no queda la suficiente montaña».

Prensa francesa elogia a Eduardo Chozas

París (Efe). — El diario «L'Equipe», por medio de sus enviados especiales al Tour de Francia, del que es organizador, pronostica una victoria de etapa del español Eduardo Chozas, tras la exhibición del madrileño en la etapa entre Morzine y Lans-en-Vercors.

Jean Michel Rouet escribe que «durante dos horas sólo le vimos a él, con su estilo ágil, elegante, rectilíneo y armonioso. Llegamos a creer que Chozas iba a ganar la etapa, pero la reacción del pelotón fue despiadada para un solo hombre. El madrileño tiene clase para triunfar en una etapa de montaña».

Víctor Sinet destaca que el español del Reynolds sacó la etapa de su torpeza y letargo, «y el bonito y subyugante espectáculo que nos ofreció nos recordó que había sido uno de los corredores hispanos más completos de los últimos años en el Giro (séptimo en 1983) y en la Vuelta (sexto, el mismo año)».

Un colombiano puede ganar al año próximo

París (Efe). — El excampeón francés Jacques Anquetil asegura hoy en el diario deportivo parisiense «L'Equipe», que «un colombiano puede perfectamente ganar el Tour el año próximo».

El cinco veces ganador del Tour (record de victorias con Eddy Merckx), opina que los colombianos tienen poco que aprender, ya que «son los mejores escaladores del pelotón actual», y esa es la cualida esencial para imponerse en la Vuelta Ciclista a Francia.

Para Anquetil, los sudamericanos deben adquirir «un poco de experiencia», y entonces «puedo asegurar que triunfarán en el Tour»..

Supone Jacques Anquetil que dos o tres colombianos fichen por un equipo europeo».

«En ese caso —añade—, los corredores holandeses les obligarán a colocarse en cabeza del pelotón y los arroparan en las contrarreloj por equipos».

Once países participan en el Campeonato Europa de bici-cross

Barcelona (Efe). — Once países participarán en el campeonato de Europa de bici-cross que se celebrará en el palacio Plegamans de Barcelona entre los días 19 y 21 de Julio.

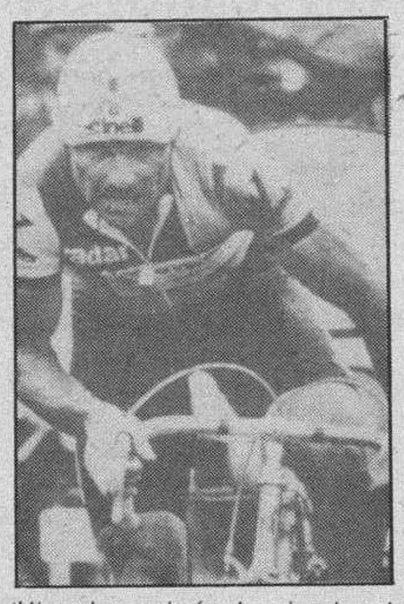

Hinault continúa «barriendo» al resto de corredores.

Los países que tomarán parte en este campeonato que se celebra por primera vez en España son: Finlandia, Suecia, Noruega, Alemania, Reino Unido, Francia, Suiza e Italia, además de la representación española.

De los 950 jóvenes que participarán en esta prueba, 26 ya obstentan el título de campeones de Europa, conseguidos en anteriores ediciones.

La presentación de esta prueba internacional donde se otorgarán cerca de 208 trofeos, tendrá lugar el próximo día 16 de Julio en el Palacio de la Generalitat.

Después del plante de jugadores de ajedrez

José Luis Balbuena explica las razones de lo ocurrido

El ajedrez burgalés, de un tiempo a esta parte, ha experimentado notable avance y progresión. El equipo presidido por José Luis Balbuena Padrones ha hecho el milagro y, en la actualidad, este deporte interesa a la gente. En estos momentos, la Federación Burgalesa está regida por una gestora hasta tanto en cuanto se celebren elecciones. De este tema y del plante del Campeonato Regional, hemos mantenido una entrevista con el señor Balbuena que, juntamente con José Luis Díez Redondo y Angel Hernández Gavilla son miembros de la Asamblea de la Federación Española de Ajedrez.

—¿Como se produjo el plante en el Campeonato de Castilla y León?

—Hubo un plante de jugadores provocado fundamentalmente por los jugadores Agustín Berrueta, de Salamanca y Marcelino Sión, de León que arrastró a la totalidad de juveniles y a parte de los seniors aduciendo que la residencia en que se hospedaban no reunía unas condiciones mínimas para una concentración deportiva.

Hechas las oportunas comprobaciones quedó demostrado que no existía tal problema pues si bien para los seniors no son condiciones óptimas sí son aceptables y era todo lo que la organización podía ofrecer. Las féminas no crearon ningún problema y en cuanto a juveniles eran totalmente injustificados sus argumentos ya que es una residencia juvenil homologada internacionalmente.

Demostrada la inexactitud de sus declaraciones cambiaron sus argumentos diciendo que el no celebrar los campeonatos era una forma de presionar a la Junta de Castilla y León para que ayudase más al ajedrez. A mi entender la intención del jugador Berrueta era únicamente «reventar» los campeonatos y sólo él sabrá el por qué y de no actuar con energía los hubiese conseguido. Aun así en su categoría abandonaron cuatro jugadores más, jugándose el resto al completo.

—¿Cuándo habrá elecciones en la Federación Burgalesa?

—Cuando se iban a celebrar elecciones, salió la nueva legislación sobre federaciones deportivas y era absurdo celebrarlas para funcionar sólo unos meses. Calculo que se celebrarán para finales de año.

—¿El momento actual del ajedrez burgalés?

—El momento es bueno, se cuenta con excelentes jugadores entre los que lógicamente destaca De la Villa que estos días en Benidorn ha logrado su segunda norma de maestro internacional y es de esperar que este mismo año logre el título, García Larrouy, Quintiliano Alonso que el domingo lograba el subcampeonato de Castilla y León en un torneo de muy alto nivel, Mari Carmen González que está entre las diez mejores jugadoras de España y varios jóvenes jugadores de Burgos, Miranda y Aranda que apuntan muy buenas condiciones. Por equipos aunque este año no se ha logrado el campeonato regional por ausencias, creo podemos y debemos ser

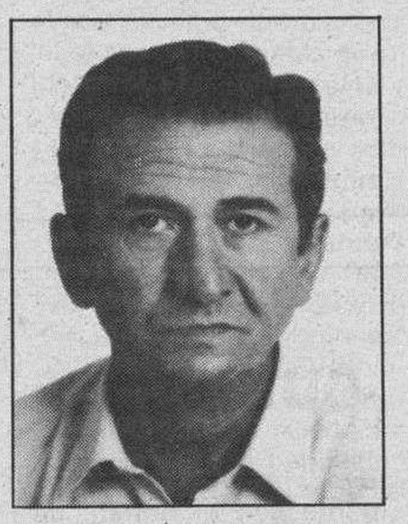

José Luis Balbuena, presidente de la Gestora Burgalesa de Ajedrez

campeones y jugar el Campeonato de España.

—¿Cuántas licencias federativas y clubes existen en la capital y provincia?

—Tenemos catorce clubs y cerca de doscientas licencias. En número de clubs vamos muy por encima del resto de la región y pienso que también el número de licencias. Ahora bien, no se corresponde el número de éstas con el de jugadores de ajedrez ya que los clubs suelen sacar licencia sólo a los que participan en competiciones provinciales.

—¿Proyectos más inmediatos?

—Son seguir en la línea que nos trazamos desde el primer día y es crear el mayor número posible de clubs en el máximo de pueblos y ciudades de la provincia que es donde está la verdadera cantera y canalizarlos a través de competiciones provinciales oficiales con la participación más numerosa que nos permitan nuestros medios y por supuesto ayudar a la élite provincial a que sea conocida y lograr que participen en torneos donde puedan conseguir puntuación ELO.

—¿Pertenece Vd. a la directiva de la Española?

—En la FEDA lo único que sé es que de una manera informal el presidente Torán dijo que posiblemente iba a introducir algún cambio en la Junta directiva pero a mí no me ha hecho ni la más mínima insinuación. Sí que he sido uno de los siete miembros de la comisión de estatutos y que como ahora hay que redactar los reglamentos me dijo el presidente formaría parte de esa comisión.

Sí que es cierto que varios presidentes de federaciones de la región me animan a que presente mi candidatura a la CastellanoLeonesa pero no sé lo que haré, todo está en función de cómo se desarrollen las cosas en una reunión que vamos a tener en Septiembre con los responsables del deporte en la Junta de Castilla y León.

—¿Algo más que añadir?

—Quiero expresar públicamente mi agradecimiento a la CAMB sin cuya ayuda no nos sería posible desarrollar todas nuestras actividades y a toda la Prensa escrita y hablada de la provincia por cuantas facilidades nos dais y a mis colaboradores que son más de los que forman la Junta gestora sin cuyo entusiasmo desinteresado me sería imposible desarrollar una labor eficaz.

Hasta aquí las opiniones de un hombre trabajador y sensato. El ajedrez burgalés sigue avanzando. Que siga la racha.

Atletismo

La selección burgalesa se desplaza a Valencia

Hoy se desplazarán a la localidad de El Saler (Valencia) la selección burgalesa femenina para participar en la fase final del Torneo de Federaciones de 3.ª categoría.

De las Federaciones participantes, solamente las dos primeras clasificadas —por puestos—, ascenderán a la 2.ª categoría.

La selección provisional que tomará parte el domingo es la siguiente:

Natividad Delgado 100 m.l., Carmen Fernández 200 m.l., Rocío González 400 m.l., Nuria Barbero 800 m.l., Arancha García 1.500 m.l., Asunción Antolín 3.000 m.l., Dolores Seoane 5.000 m. marcha, Rosa Eva Gil 100 m.v., Cruz Alday 400 m.v., Marta Lechosa peso, Montserrat Vegas disco, Carmen Martínez jabalina, Isabel Ruiz altura, María Sastre longitud, Delgado, Espinosa, Pérez y Fernández 4X100, Barbero, Gil, Martínez y González 4X400.

Seúl'88, objetivo de Teresa Rioné

Barcelona (Efe).— El principal objetivo de la recordman española Teresa Rioné es elevar el listón internacional del atletismo hispano y participar en los Juegos Olímpicos de Seúl en 1988.

La «gacela» del atletismo español cree que la base del éxito reside «en el entrenamiento diario, la preparación a conciencia de cada carrera, pero que debe hacerse cada día, en cada momento que realices unos ejercicios».

Teresa, estudiante de segundo de Derecho, aseguró que «cada año tengo menos tiempo para estudiar, pero no pienso dejar los estudios, ya que llegará un día en que no pueda competir más y entonces deberé dedicarme a otra cosa, para la que quiero estar bien preparada».

La recordman, situada entre las diecisiete mejores «sprinters» del Mundo está satisfecha de los resultados de esta temporada «aunque siempre hay de unos que quedas más contenta que de otros, pero en general estoy safisfecha», afirmó. Teresa Rioné es en la actualidad la mujer más rápida de la historia del atletismo español.

M.C.D. 2018

Los pilotos se negaron a correr en «El Grajo» y...

El delegado federativo anuncia: «La situación quedó arreglada»

Ambrosio Martínez Delgado es el delegado en nuestra ciudad de la Real Federación Motociclista Española. Lleva 23 años en el cargo y es el decano de los presidentes de clubs. En tiempos pasados ostentó la presidencia de la Federación Castellano-Cántabra de Motociclismo.

Como recordarán nuestros lectores el pasado 22 de Junio estaba prevista la prueba de motociclismo «IV Trofeo Méjico-Burgos» en el circuito de «El Grajo». La prueba no se pudo disputar debido al plante de numerosos pilotos. Exactamente 11 corredores de Burgos y 5 de Santander.

Los pilotos burgaleses protagonistas del plante son: Juan Carlos Ibeas Puente (Moto Club Burgalés), Andrés Esteban Martín (Moto Club Aranda), Leandro Prieto Gacía (Moto Club Burgalés), José Luis Pardo (Clubmotor Burgos), Miguel Angel López (Clumotor Burgos), Luis María Sagredo (Moto Club Burgalés), Jaime Aubeso Renedo (Moto Club Burgalés), Víctor Ruiz Escudero (Clubmotor Burgos), Rodrigo Suso Parente (Moto Club Burgalés), Lázaro Pérez Sáez (Moto Club Burgalés) y Darío G. Palencia (Clubmotor Burgos). Los de Santander son Solórzano, Bolado, Solano, De la fuente y Veigas.

DB en un intento de conocer la verdadera situación y el auténtico problema ocurrido en el circuito burgalés, ha esperado un tiempo a fin de que se serenasen los ánimos y ha abordado al delegado en Burgos de la Real Federación Motociclista Española, Ambrosio Martínez Delgado.

Fue una «movida»

—¿Qué es lo que pasó exactamente en «El Grajo»?

—Fue una «movida» que se preparó. Fue por razones de los corredores mismos, por intereses particulares. Los corredores burgaleses no alcanzan los puestos primeros en la clasificación, porque los pilotos de Santander se compran todos los años motos nuevas. Un corredor que practica un poco tiene que cambiar cada año de máquina, claro esto supone mucho dinero y todos los bolsillos no están a esa altura. Esto hace que algunos pilotos las hagan usar años. Es la máquina, no es el piloto el que lo haga mal. Sin material no se pueden alcanzar buenos puestos».

Queríamos dar un poco de escarmiento

Después del plante de los corredores, a 16 se les fue retirada la licencia y tuvieron que participar el pasado 30 de Junio en el circuito de «San Isidro» con el carnet de identidad. Ambrosio Martínez nos explica los motivos de la retirada de licencias.

—«El motivo es claro, por el plante. Ellos no pueden hacer un plante a un club con el que tienen un contrato, donde pone que se comprometen a participar en esa competición, porque es libre. Se les manda una hoja de inscripción y si ellos la creen conveniente la firman y la aceptan. Pueden desecharla y no pasa nada. Nosotros nos reunimos con los pilotos y los dos clubs burgaleses y hablamos sobre qué decisión tomar. Lo hicimos bastante suavemente pero queríamos dar una nota un poco de escarmiento».

—¿Cómo está actualmente la situación?

—«La situación está arreglada. Yo he solicitado de la Nacional que las fechas que teníamos convocadas que nos las aceptaran las nuevas. Porque había cuatro fechas de pueblos que querían hacer la carrera el año pasado, pero que ahora llega el momento del dinero y no lo tienen. Yo no quería descolgar el Campeonato, aunque el día de «El Grajo» estuve a punto de dejarlo. Pero yo todavía me siento un poco caballero y no puedo hacer eso. He hablado con los de Santander y me han dicho que ya se las han devuelto y a los de Burgos me imagino que también. A todos se les ha abierto un expediente. Y cuando se reúna el Comité de Competición saldrá la sanción. Esto será en Noviembre. A algunos les caerá de uno a tres meses sin poder correr y a otros sencillamente se les amonestará. Pero el expediente existe».

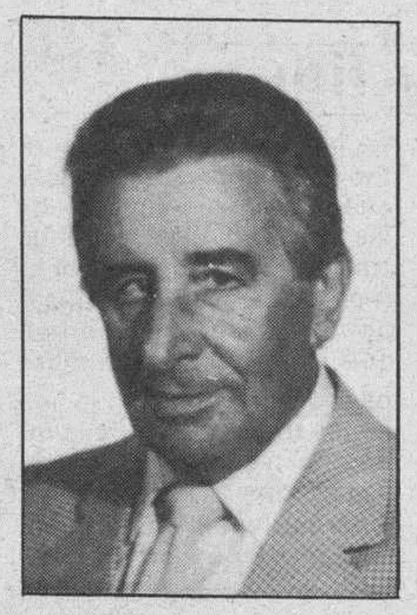

Ambrosio Martínez.

Los clubs no reciben un duro de la Federación

—Cambiando de tema, ¿cuántas licencias hay en Burgos capital y provincia?

—«Exactamente hay, 25 de motocross adultos, siete de motocross juveniles, 4 de trial y 10 de turismo y montaña. Además de los cargos oficialeds que pertenecen al Colegio Nacional de Técnicos y son Directores Comisarios Deportivos, Comisarios Técnicos, Comisarios de Servicios y cronometradores, en total son 20 personas más.

—¿Qué ayudas se reciben de la Federación?

—«El delegado, que soy yo, 60.000 pesetas al año. Los demás ni un duro. Todo el mundo paga su licencia, que se la regalan los clubs. Cuando se organiza un Campeonato Nacional, éste lleva unos premios que debe pagar el club organizador y la Federación Nacional da una subvención de 100.000 pesetas, pero le exige pagar todo lo pagable. Cuando se organiza un Campeonato Provincial, tenemos un acuerdo, con la Diputación y ésta nos ayuda con 547.000 pesetas. En esto están de acuerdo los clubs. Esto es para todos los clubs y a todos se les da igual, exactamente 35.000 pesetas por carrera y ciento cuarenta y pico mil pesetas va a parar para los premios de los corredores».

Queremos hacer un circuito donde se practique indor-cross

—Por último Sr. Martínez, ¿qué proyectos tiene planteados?

—«Yo estoy en que la Federación de Burgos sea la Federación de Castilla y León. Nosotros hemos estado séptimos en el «ranking» nacional y esto año el nueve y el once, los dos clubs de Burgos capital, y somos casi 400 clubs. Por lo tanto, aquí se trabaja y nuestra labor se ve realizada en las carreras. Hemos organizado 23 carreras el pasado año. Número que traducido a dinero, anda por el orden de los 6 ó 7 millones de pesetas. Y sólo hemos recibido más de medio millón de la Diputación de Burgos y unos treinta mil duros de la Nacional que en todas hacen alrededor de las 700.000 pesetas».

—¿Cuándo se hará realidad el proyecto de una Federación Regional?

—«Bueno yo he tenido dos o tres entrevistas con el delegado de la Junta de Cultura y Deportes. Sigo en ello. El hecho de que el Gobierno esté en Valladolid lo hace más difícil. Porque aunque el delegado de Burgos, me dice y me promete, es bastante difícil. Yo le llevo planos y proyectos, pero por el momento no hay nada concreto, «también hemos pensado hacer un circuito donde se pueda practicar indor-cross, pero por el momento no hay nada concreto».

Esperamos y deseamos que estos proyectos se conviertan en realidad y que todo ello sea en beneficio y apoyo del mundo del motociclismo.

Ana Isabel Angulo

Polideportivo

● **Moto-cross**

El Real Moto Club Burgalés sigue desarrollando una intensa labor deportiva con la preparación de distintas pruebas de moto-cross que se irán realizando en distintos puntos durante los meses de Julio, Agosto y Septiembre.

Mañana, domingo, los hombres del Real Moto Club Burgalés se desplazarán a la población palentina de Guardo para organizar el «V Moto-cross Vila de Guardo» que se disputará en el circuito «Canalejas» de esta población.

La prueba dará comienzo a las 12 horas del mediodía y participan en la misma un total de 25 corredores de categoría senior, con máquinas de 250 cc., disputándose dos mangas de treinta minutos más dos vueltas cada una de ellas. Estos corredores proceden de las provincias de Santander, Madrid, Bilbao, Logroño, San Sebastián y Burgos.

● **Ajedrez**

Esta tarde, a las seis, en el Club de Esgrima y por primera vez en nuestra capital, tendrá lugar una partida de ajedrez entre dos cerebros electrónicos «Scisys» y «Challenger» propiedad de los ajedrecistas burgaleses señorers Delgado y Trascasa.

Las jugadas, se podrán también seguir en un tablero mural, por lo que creemos será una experiencia muy interesante, ya que como decimos se realiza una partida «despersonalizada».

Por cierto, el mes pasado se jugó en Miranda un torneo Open entre fuertes jugadores de Vitoria, Logroño, Burgos, Miranda y provincia de Burgos, participando como un jugador más el cerebro «Scisys», a siete rondas, no perdiendo más que una partida, precisamente con el burgalés Jesús Delgado y quedando en tercera posición.

● **Bolos**

En la bolera Campo del Palacio, de Renedo de la Estacalera se ha celebrado el campeonato de veteranos en sus categorías de A y B, con el siguiente resultado en la clasificación:

Categoría A: Campeón Genaro Ortiz, subcampeón Anastasio Miguel, tercero, Eloy Llanos, cuarto Alfredo García, quinto Julián Fernández y sexto Julio Villate.

Categoría B: Campeón Segundo Alonso, subcampeón José Bañuelos, tercero Alfredo López, cuarto Victorino Puerta, quinto Santiago Torres y sexto Epifanio Zaballa.

Los tres primeros clasificados en categoría A y los primeros clasificados de la categoría B, acudirán a la bolera Torre Urizar de la Federación Vizcaína para participar en el Campeonato Nacional.

También en la bolera Oron, de la modalidad de tres tablones, se ha celebrado el Campeonato Provincial de juveniles e infantiles.

Infantiles: Primero Fernando Rojo, segundo Roberto Martínez, tercero Bernabé Sobrón, cuarto Julio Pereda, quinto Flores Galarreta, sexto Alberto Laredo y séptimo Iganacio Caño.

Juveniles: Primero José María Rojo, segundo Roberto Pereda, tercero Jorge Zárate, cuarto Alvaro Tobalina, quinto David Calle, sexto Oscar Sobrón y séptimo Ignacio Caño.

● **Aeromodelismo**

Mañana, domingo, en la pista de vuelos del Valle de las Navas, entre las localidades de Celada de la Torre y Rioseras, se disputará a las 11,00 horas de la mañana, una exhibición de aeromodelismo radio controlado.

En esta exhibición participarán aeromodelistas de varias provincias. Al no ser competición no estará sometida a ningún tipo de tabla de figuras ni límte de cilindradas.

Un año más el Club de Aeromodelismo de R.C. de Burgos, ha organizado una prueba de estas características, a fin de que el público asistente conozca las nuevas técnicas y materiales introducidas en este deporte.

EMPRESARIOS INDIVIDUALES
EN REGIMEN DE ESTIMACION OBJETIVA SINGULAR
MODALIDAD SIMPLIFICADA
Declaración correspondiente al 1er semestre de 1985.

SOCIEDADES
EMPRESARIOS INDIVIDUALES
ARTISTAS
PROFESIONES LIBERALES
ACOGIDOS AL REGIMEN DE ESTIMACION DIRECTA O ESTIMACION OBJETIVA SINGULAR EN SU MODALIDAD NORMAL
Declaración correspondiente al 2º trimestre de 1985 (abril, mayo y junio).

Ahora debe usted declarar todo lo que ha retenido.

Por Rendimientos del Trabajo Personal y del Capital Mobiliario; y por Actividades Profesionales ó Artísticas.

ULTIMO DIA: 20 DE JULIO

Es imprescindible que sus declaraciones lleven adheridas las etiquetas identificativas. Si las ha agotado, solicítelas en su Delegación de Hacienda.

ADEMAS, EL IMPUESTO SOBRE EL TRAFICO DE EMPRESAS (I.T.E.), Y EL IMPUESTO DE LUJO, CORRESPONDIENTES AL 2º TRIMESTRE DE 1985.

Si tiene dudas consulte con su Delegación o Administración de Hacienda

MINISTERIO DE ECONOMIA Y HACIENDA

BAR
de la
ESTACION
de
AUTOBUSES
OFRECE A SUS CLIENTES UNA GRAN VARIEDAD
DE CAZUELITAS PARA ALMUERZOS Y MERIENDAS
Esperamos su visita
BAR
AUTO ESTACIONES

M.C.D. 2018

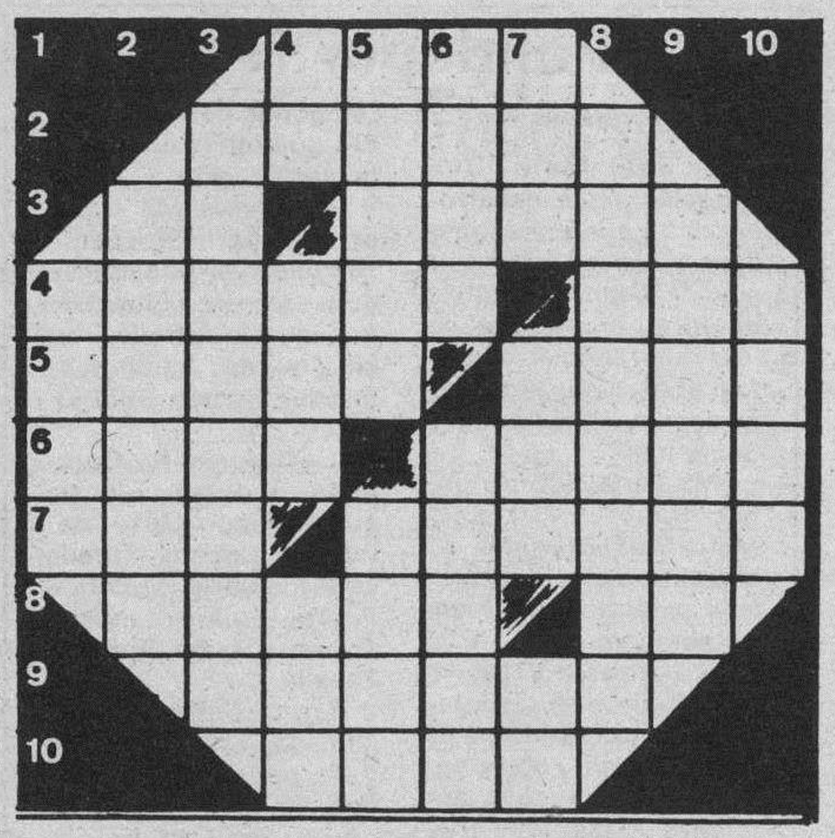

HORIZONTALES. — 1: Cuerda gruesa y basta. 2: Familiarmente, celos. 3: Repetido, ser querido. Guiso. 4: (Al rev.) Manoseen. A cuestas. 5: Tostaré. Nombre de varón. 6: Inconveniente, defecto. Ultimo piso. 7: Inmovilice con ligaduras. Pieza larga de madera. 8: Planta leguminosa que sirve para pasto. (Al rev.) Letra griega. 9: Compones con maña. 10: Piedra del altar (pl.).

VERTICALES. — 1: Cierto tipo de piel curtida. 2: Piso horizontal en que termina un tramo de escalera. 3: Puente pequeño o provisional. 4: Estoy enterado. Juguete. Dueña. 5: Oleaje. Amigo y sucesor de Mahoma. 6: Exceso o apetito desordenado en la comida o bebida. Lámpara de brazos. 7: De esta forma o manera. Amarre. Campeón. 8: Sumados. 9: Oscurecerse, nublarse. 10: (Al rev.) Borrachera.

Solución al anterior:

VERTICALES. — 1: Loma. 2: Reparo. 3: NE. Enojo. 4: Panero. Efe. 5: eterA. ariM. 6: Liga. Broca. 7: omA. raisiL. 8: Idear. OO. 9: oirboS. 10: Loar.

VERTICALES. — 1: Pelo. 2: natiml. 3: Renegado. 4: Le. Era. eiL. 5: Opera. Raro. 6: Mano. Barba. 7: Aro. arl. oD. 8: Ojerosos. 9: Oficio. 10: emaL.

Hechos y figuras

La productividad en pastilla

Túnez (Efe). — Todas las mañanas, junto con los buenos días, las trabajadoras de una fábrica textil de Túnez recibían de sus jefes unas pastillas. Las pastillas tenían como objeto aumentar la energía y, en consecuencia, el rendimiento de las empleadas, en horas de trabajo. Esta denuncia aparece en un artículo publicado en «Nisaa» (Mujeres), que en su último número pasa revista a la situación de las trabajadoras de la industria textil. Según la revista mensual, estas trabajadoras tienen una jornada laboral de 45 horas semanales y desempeñan sus funciones en medio de un intenso calor, ensordecidas por el ruido y en condiciones de insalubridad. Además, suelen ser pagadas por horas y su salario mensual ronda los 115 dólares (20.000 pesetas), no tienen derecho a permisos de enfermedad. Las vacaciones, que coinciden con el cierre anual de las fábricas, no se las paga y muchas de ellas no se atreven a sindicarse por miedo a perder el empleo.

JEROGLIFICO

Con el libro que he adquirido hoy, la colección...

Solución al anterior:

...Con un compás

Dibujos con siete errores

Solución al anterior:

1. — Ventana. 2. — Ventana. 3. — Ventana. 4. — Bufanda. 5. — Línea de admiración. 6. — Botón. 7. — Botón.

Don Celes

Por Olmo

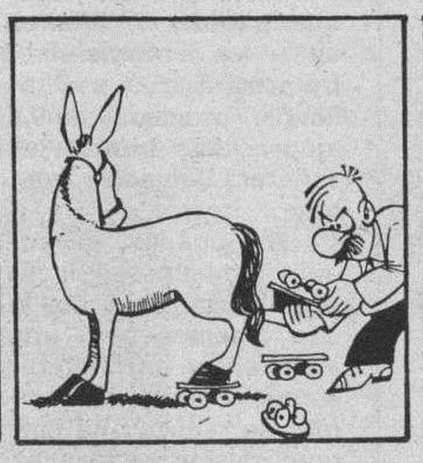

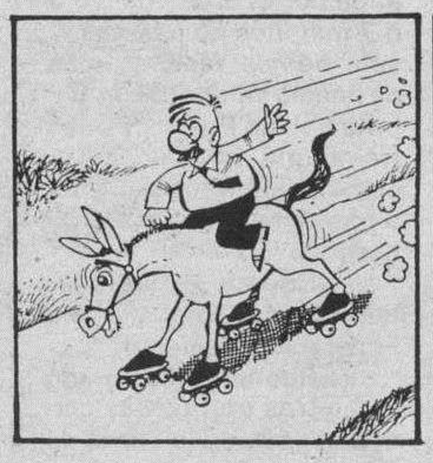

Moda

El bañador de una pieza destierra al bikini

El bañador de una sola pieza es la estrella favorita de las playas este verano. Ha quedado desterrado prácticamente el bikini, y por supuesto el tanga, aunque todavía perduran los maillots de dos piezas tipo brasileño, subidos hasta la cintura y muy escotados.

También ha variado el tejido de los bañadores, que se fabrican ahora tanto en lycra como en algodón, o bien mezcla de ambos. Los profundos escotes y el corte de la pierna muy alto resaltan la silueta de la mujer, y por supuesto, sus curvas. Los bañadores no son sólo para bañarse, sino también para lucir el tipo paseando por la orilla de la playa, o en el chiringuito. Los cinturones están también a la última. Las nadadoras deportistas, no pueden sin embargo quejarse porque existe una línea en la colección de «Triumph Internacinal» dedicada exclusivamente a ellas, y que consiste en una serie de modelos en colores brillantes y alegres con tirantes especialmente diseñados que pueden adaptarse de diferentes formas según los gustos y comodidad de cada persona. Para las forofas de tomar el sol, las que quieren que «la zona blanca» del cuerpo sea cada vez más pequeña, se han creado los bikinis de la serie «safari», unos modelos mínimos sobre todo vistos por la espalda, ya que la parte inferior del bikini es única y exclusivamente un cordón.

Es indudable que el sol hace brillar los colores y que los rosas, rojos, turquesas, azules o amarillos son perfectos por sí mismos, pero en la colección de «Triumph Internacional» se han combinado el amarillo con el negro, el rosa con el gris, el turquesa con el verde, azul pálido y negro, o el rojo con el azul pálido, y por supuesto, el blanco y el negro. En cuanto a los estampados, lo que más predomina este año son los de rayas y cuadros, pero también se llevan las flores, y los motivos exóticos, con palmeras, o los de tigres. Y por supuesto, para acompañar los bañadores, nada como pareos, las camisetas o los shorts que hacen juego, o que se puedan combinar sobe la base del color predominante.

M.C.D. 2018

Estos anuncios se reciben en nuestra Administración, San Pedro de Cardeña, 34 y Vitoria, 13, y en todas las Agencias de Publicidad.

NOTA.—Deberán tener entrada con 24 horas a su publicación.

PROTECCION OFICIAL
VIVIENDAS Y APARTAMENTOS
Con garaje
Calle Fdco. G.º Lorca, 3 y 5
—PROXIMA ENTREGA—
INFORMES EN OBRA:
Mañanas, 9 a 1 - Tardes, 4 a 7
Sábados, 11 a 2.
CONSTRUCCIONES COMONOR, S. A.
AVDA. DEL CID, 3 - 5.º B - BURGOS
☎ 207852 y 226550

LOCAL ACONDICIONADO
VENTA
GRAN OPORTUNIDAD
PROLONGACION CALLE CALZADAS
172 m.², mucha fachada.
Lunas y puerta blindadas.
Muy barato.
Informa SANTOS
Julio Sáez Hoya, 8-6.º

SE NECESITA
TRACTORISTA
Para segar y empacar hierbas, en la zona de Villarcayo.
Interesados llamar al ☎ **94-4351148.**
INEM BI - 13 - 4210.

Inmobiliaria

SE VENDE
VIVIENDA · PORTERIA
En San Francisco, 15.
Razón:
4.º M y 3.º L. Tardes.

VENDO BODEGAS
En buen sitio, a buen precio.
Facilidades
Ampliación de datos ☎ 412054.

NECESITAMOS
PISO EN ALQUILER
En buena zona, con 3 dormitorios, mínimo y demás dependencias, así como garaje.
☎ **947/226062**

Servicios

Entérese quién puede hacerle por completo, en un solo taller, sus trabajos de imprenta y
LIBRESE DE INTERMEDIARIOS QUE LE HARAN PAGAR MAS POR SU ENCARGO
Sus trabajos hechos TOTALMENTE en un solo taller, el que cuenta con todos los elementos necesarios: Offset, composición mecánica, Fotograbado, Fotocomposición.
Talleres Gráficos
DIARIO DE BURGOS
San Pedro Cardeña, 34. Apartado 46.
09002 - BURGOS
Envíos contra reembolso a toda la provincia.

INSTALACIONES Y TERRENOS
ZONA CORTES
Ideal para Hostelería, Talleres o similares.
☎ **206537 - 201842**

VENTA DE PISOS
GONZALEZ ALONSO
VIVIENDAS TERMINADAS DE PROTECCION OFICIAL
LLAVE EN MANO
Plaza San Bruno
CUATRO Y CINCO HABITACIONES
Servicios centrales - Precios razonables
Garaje opcional
Créditos al 11 %
—FACILIDADES DE PAGO—
Informes en Calle Santiago, 27, entreplanta
TLFS.: 222374 - 225977.

Laboral

SEGUROS
Importante Compañía de Seguros todos los ramos.
PRECISA
AGENTE
PARA BURGOS
(Profesional o no)
OFRECEMOS:
★ Altas tablas de comisiones.
★ Ingresos por Administración cartera.
★ Utilización oficina céntrica.
★ Productos y tarifas actualizadas.
★ Máxima confidencialidad.
Escribir al Apartado de Correos n.º 92. MADRID. Ref.ª Organización Burgos.

Varios

PERSIANAS
Madera, plástico normal y sin obra, aluminio, decorativas tela y orientables. Adquiéralas directamente de Fábrica.
PERSIFANT, S. L. Políg. Ind. de Villayuda, C/. Martín Cobos. ☎ 223044.

SE VENDEN
15.000 m.² de terreno o por parcelas, a pie de carretera general, 1 ó 2 Kms. antes de llegar a Lerma.
☎ 224095 de 3 a 4 ó 453040

VIVIENDAS MUNICIPALES, S. A.
(VIMUNSA)
Venta de pisos, bajos y garajes de protección oficial en C/. Vitoria, 246 al 256. Polígono G-9, Gamonal
GRANDES FACILIDADES DE PAGO
CREDITO HIPOTECARIO AL 11 %.- RESTO, FACILIDADES HASTA 5 AÑOS.
Informes:
Avenida General Yagüe, 28.
☎ **233211.**

OPORTUNIDAD
TRASPASO BAR RESTAURANTE
En funcionamiento. Céntrico.
Negocio seguro.
DE LA FUENTE
San Pablo, 12-C, 6.º, C.☎ 265142.

EXPOSICION DE ARTE

TAGRA
VITORIA, 13 - BURGOS
EXPONE
JAVIER PEREZ
ESCULTURAS
Horas de visita:
Festivos: de 12 a 2
Laborables: de 12 a 2 y de 7 a 9
Del 6 al 18 de Julio 1985.

anuncios por palabras

Estos anuncios se reciben en nuestra administración, San Pedro de Cardeña, 34 y Vitoria, 13, y en todas las Agencias de Publicidad

NOTA.—Deberán tener entrada con 24 horas a su publicación

Alquileres

OCASION por traslado se alquila «La Casa del Bacalao». Plaza Logroño, 1, interior. (Ver de 6 a 8).

ALQUILAMOS oficina muy céntrica y comercial. ☎ 260000.

ALQUILO piso grande, muy céntrico y un apartamento en la Isla (Beyre). 204728 209037.

BENIDORM, alquilo apartamento 2.ª quincena Julio y Septiembre. 234174. Vitoria, 180, 9.º, B.

ALQUILO piso amueblado en Alicante. ☎ 220018.

ESTUDIO apartamento, Santa Agueda, 80 m.² todos servicios, propio profesionales. 2.800.000. 265346.

ALQUILO piso amueblado. ☎ 212182.

ALQUILO piso Avda. del Cid, temporada o dormir. ☎ 213284.

SE ALQUILA piso amueblado, grande. 50.000 pesetas y apartamento 45.000 pesetas. ☎ 404048.

ALQUILO piso céntrico, amplio, soleado. Razón. ☎ 203395.

ALQUILO piso. Avda. del Cid, 33, 3.º. ☎ 411036.

ALQUILO apartamento de lujo, amueblado, con plaza de garaje, céntrico. ☎ 260976 222811.

SE ALQUILA buena vivienda amueblada, con plaza garaje. Bloque Cubos. Preguntar ☎ 263369.

ALQUILO piso, Septiembre a Junio. Padre Silverio, 3 - 9.º C. Preferible chicas. Razón portería.

ALQUILO piso en Santander, a 500 m. playa. ☎ 591634.

PISOS céntricos, grandes, servicios centrales, propios para viviendas, profesionales u oficinas. 262737 - 266453.

ALQUILO: Chalets - apartamentos, baratos. Torrevieja, Benidorm, La Manga, Gandía, Salou. Concepción, 12. 201771.

DE LA FUENTES.- Oficina 108 metros. Calle San Pablo. Con - sin plaza garaje. ☎ 265142.

BENIDORM, alquilo apartamento céntrico. Agosto. Piscina, garaje. Llamar 10-12 ☎ 965 - 859428.

SANTANDER, alquilo piso céntrico, verano, desde 12 Julio. ☎ (942) 215947.

ALQUILER apartamentos Salou, Cabrils, Benidorm. Precios ajustados todas fechas. ☎ 948 - 820916 - 977 - 385662 festivos.

SARDINERO, magnífico piso exterior, frente playa. (91) 4424896. Mañanas.

BENIDORM, alquilo apartamento. ☎ 590033.

SAN JUAN Alicante, alquilo piso grande, amueblado, piscina. Primmera quincena Agosto. ☎ 201365.

ALQUILO piso amueblado. ☎ 269604.

ALQUILO piso, calefacción central. Pisones, 40. Razón Doctor Zumel, 21.

ALQUILO piso amueblado, temporada de verano. ☎ 220761 - 221592.

ALQUILO piso amueblado. Avda. del Cid. Informes Avda. del Cid, 42 - 3.º A. Horas 6 a 9 tarde.

ALQUILO bungalow. Peñíscola. Julio-Septiembre, económico. ☎ 227247.

ALQUILO apartamento amueblado, servicios centrales y garaje. ☎ 261799.

ALQUILO piso G-9. ☎ 211743.

SANTOS.- alquilo piso, tres, salón, totalmente arreglado. San Julián, dos baños.

SANTOS.- Alquilo piso, amplio, cinco, salón, calefacción central. 228754.

SANTOS.- Alquilo excelente local, 55 m.². Villa Pilar, 3. 228754.

SANTANDER, cerca playa, alquilo piso, segunda quincena Julio. 942 - 252631.

ALQUILO Agosto - Septiembre, piso Fuengirola, playa. ☎ 226114.

ALQUILO apartamento céntrico, amueblado, un dormitorio, salón, nuevo. ☎ 203721.

ALQUILO piso restaurado, 17.000 pesetas. C/. Abad Maluenda. ☎ 229326.

SE ALQUILA piso verano. ☎ 227455.

SE ALQUILA o vende piso, 5 habitaciones, dos baños, calefacción central. Melchor Prieto. ☎ 213889.

ALQUILO piso económico, inútil sin informes. ☎ 262755.

ALQUILO piso céntrico, amueblado, temporada. ☎ 210022.

ALQUILO piso amueblado. Razón C/. Guardia Civil, 8 5.º, A.

SANTANDER. Veraneantes, alquilo piso segunda quincena Julio. 942 - 335848.

PRIGO.- General Vigón, entreplanta 180 metros, ventaalquiler, instalada. 4975.

PRIGO.- Sestil, tres, salón, baño, calefacción, contraventanas, bajo alquiler. 2100.

PRIGO.- Alquiler entreplanta, setenta metros, instalada, agua, luz, aseo. 1947.

PRIGO.- Entreplanta Plaza Vega, ideal despacho profesionales, económica, céntrica. 692.

Diario de Burgos
— AVISO —
Comunicamos a nuestros clientes, que durante el mes de Julio, no se recogerán anuncios en C/. Vitoria, 13, por lo que deben dirigirse a C/. San Pedro Cardeña, 34, en horas de 9 mañana a 9 de la noche.
Rogamos disculpen las molestias.

Si quiere anunciarse en esta Sección, diríjase a nuestra Administración, Agencias de Publicidad o al corresponsal de DIARIO DE BURGOS en su localidad.

ANUNCIOS EN ESTA SECCION

M.C.D. 2018

Alquileres

ALQUILO piso calle Emperador, dos, salón, 15.000 pesetas. Garcifuentes. 236998.

NECESITO piso pequeño, amueblado, económico. ☎ 213178.

Automóviles y accesorios

ALQUILER sin conductor. Coches nuevos, todas las marcas «Servi Auto», Sanjurjo, 9. ☎ 22 27 15.

EUROCASION, vende vehículos todas las marcas y modelos revisados y garantizados en todo el ámbito nacional. Facilidades hasta 24 meses. Trabado S. L., concesionario oficial Citroen. Carretera Madrid, kilómetro 234 y Sanz Pastor, 6.

AUTOMOVILES Pedrosa. — Compra venta de toda clase de automóviles. Stock mínimo, ciento cincuenta vehículos para que usted pueda elegir. Garantizados. Facilidades hasta 24 meses. ☎ 22 77 07 y 22 77 67.

AUTOMOVILES 200. Bárcena y Jesús. Compra-venta de toda clase de automóviles totalmente revisados y garantizados . Facilidades de pago hasta 36 meses, sin entrada. Calle Vitoria, n.° 200. ☎ 21 32 00.

AUTOMOVILES V. López. Vea la mayor exposición del vehículo de ocasión. Nuevos y usados. Todas marcas. Garantizados. Facilidades. Pisones, 40. ☎ 209667.

AUTOMOVILES Gamonal. Vende varios Diesel y toda clase de vehículos a precio de verdadera ocasión, mínima entrada, garantizados. C/. Pedro Alfaro n.° 2. ☎ 223814.

AUTOMOVILES Varona, compra venta. Mínima entrada. Facilidades. Garantizados. Calle Madrid, 17. ☎ 267087.

FUNDAS para coches y tapicería en general. Arahuetes. San Isidro, 13. ☎ 207327.

AUTOMOVILES Grandmontagne. Si necesita un vehículo de ocasión, no lo dude, visítenos, le atenderemos como usted se merece. Somos profesionales. Francisco Grandmontagne, 22. ☎ 236669. (Preguntar por Sr. Lázaro).

OCASIONES especiales. Ocasiones del León. Ford Fiesta. Renault R-9. Citroen CX. Talleres Pedro. Villafría.

OCASIONES del León. Coches 2.° mano. Garantía Peugeot. Talleres Pedro. Villafría.

PIEZAS y conjuntos usados reparados a menos del 40 % del precio de nuevo. Todauto, Vitoria, 169, traseras. ☎ 237950.

R-5 GTL. 127. Fiesta. 132 Diesel. Todauto, Vitoria, 169, traseras.

VENDO Ritmo gas-oil, impecable y 131 - 1.800 gas-oil. Automóviles Varona, Calle Madrid, 17.

VENDO furgoneta Citroen C-15 Diesel BU-14...I. Automóviles Varona, Calle Madrid, 17.

OCASION. Automóviles Jonatan vende B.M.V. Alpina de Artesanía. B.M.V. 2.800. C.S. Coupé impecable de Colección. B.M.V. 2002 - Tii de inyección, muy rápido y velocidad puntera. Alfa Romeo, Alfeta G.T. impecalbe. Fiat 126 personal, como nuevo, pequeñísimo. Renault 5 - G.T.L. impecable. Citroen 2 CV. CT como nuevo, descapotable. Citroen CV. Furgoneta Forrada ideal para carniceros, buen estado. Admito cambio todos ellos a precio rebajados, especialmente los de importación y 60 meses para pagar, sin entrada. Calle Madrid, 40 ☎ 203638.

VENDO coches de 1 a 3 años. Scort GTL 1.300. Ritmo gasoil-gasolina, 131-1.600 supermirafiori. Alfa Romeo GTV 2.000. Renault 18 berlina y familiar 5 velocidades. Renault 14-TS. Renault 12-TS. Renault 5 TS y GTL. Grandes facilidades. Automóviles Varona.

AUTOMOVILES Félix Santana, el único sitio donde Vd. puede comprar un coche usado con la tranquilidad de uno nuevo. Seat, sistema vehículo ocasión. Su ocasión garantizada. Vehículos totalmente revisados, con garantía total de piezas y mano de obra. Exposición y venta, Eladio Perlado, 12. ☎ 215050 y 221020.

SI BUSCA coche de ocasión, venga a lo seguro, en Automóviles Ducar lo encontrará.

VEHICULOS pesados de ocasión. Pegaso 2080/51 Cabeza tractor año 1980. Pegaso 11 21 8 Tm. carga útil basculante caja frutera año 1982. Pegaso 1080, 200 CV 2 ejes basculante año 1975. Pegaso 260 CV 2 ejes, cabina chásis, año 1976. Pegaso 1086/52 4 ejes caja normal, año 1973. Pegaso 1086/64 basculante, 4 ejes, caja normal, año 1979. Pegaso 1086/54 basculante, 4 ejes, caña normal, año 1977. Barreiros 4220, 170 CV. Furgón Isotermo, año 1976. Ebro P-200. 200 CV, 2 ejes. Plataforma y grúa comercial, año 1978. Talleress Hergueta, Avenida. de Valladolid, s/n. ☎ 220450. Soria.

VENDO motoazada, Agria Diesel. ☎ 210110.

SE VENDE 2 CV, buen estado, económico. ☎ 261468 204942.

SE VENDE Seat 127 - 131, buen estado, económicos, Talleres Ruiper. ☎ 222202.

VENDO 131 y Ford Fiesta, facilidades. ☎ 261145.

VENDO R-5 y Simca 1200. ☎ 261145.

VENDO Seat Ronda, nuevo, impecable, 20.000 kilómetros. ☎ 226596.

VENDO Renault 4 furgoneta, económico. ☎ 262343.

VENDO Ford Fiesta y Seat 127. Buen estado. Servi-Auto. General Sanjurjo, 9.

VENDO Jeep-Comando. Guadalupe Antón. Villaherreros (Palencia).

VENDO camión trayler y tres ejes. Con tarjetas. ☎ 213157.

PARTICULAR vende Seat Trans. 10.000 Kms., seminueva. ☎ 210291.

PARTICULAR vende R-6, en 175.000. ☎ 233760.

VENDO Renault 4-6. Buen uso. Plaza España, 6, portería. 260180.

VENDO R-6 BU-A. 80.000 pesetas. ☎ 221050.

VENDO 600-E, buen estado. C/. Sedano, n.° 9. ☎ 214356.

COMPRO furgoneta tipo 4-F. Llamar 261337 de 4-7 y de 10 noche en adelante.

VENDO camión Pegaso, con jaula ganadera. Y un tractor Internacional con pala y arados nuevos. Madrigalejo del Monte. Isaac.

SE VENDE 850 y ó 600. ☎ 260271.

VENDO Renault Fuego. ☎ 216917.

SE VENDE GS, BU-3906-E. ☎ 261274.

VENDO caravana con avance y frigorífico. Llamar tardes ☎ 225480.

VENDO Ford Scort 1600, guía H, en garantía. ☎ 218392.

SE VENDE caravana Bambi, con o sin avance. ☎ 225705.

VENDO 4-L. ☎ 206067.

Colecciones

OFRECESE chica trabajar mañanas. ☎ 227860. Llamar mañanas.

SE NECESITA relaciones públicas para discoteca. Presentarse Hotel Rice, de 4 a 8. Inem 0905910 - 40469.

SE OFRECE secretaria bilingüe, Francés. ☎ 237729.

SE OFRECE secretaria. ☎ 216476.

SE OFRECE titulada en peluquería, para trabajar en salón. ☎ 238603.

SE NECESITA chica para Madrid, verano en Burgos. ☎ 404048.

SE NECESITA empleada de hogar con informes, sabiendo cocina, buenas condiciones en sueldo, trabajo. ☎ 201443. Horas comercio.

SE NECESITAN señoritas para barra americana, 80 % de comisón. Razón. ☎ 213479.

ESTUDIANTE cuidaría niños, mañanas. ☎ 266314.

SE OFRECE chico con diversos conocimientos, para trabajar. ☎ 236178.

NECESITO empleada de hogar fija, con informes. ☎ 261974.

SE PRECISA oficial primera mecánico, servicio militar cumplido, soltero, 22 a 25 años. Informes Jerónimo Martín, Sasamón. ☎ 370070. Inem 0905910.

SE NECESITA doncella, buena presencia, con capacidad de trabajo, entre 18 y 30 años. ☎ 223573. De 3 a 4.

SE OFRECE titulada en peluquería para trabajar en salón de peluquería. ☎ 238603.

AU-PAIR en Francia. ☎ 231434.

ASISTENTA mayor de 25 años, haya servido, de 9,30 a 1,30. ☎ 203037.

SE NECESITA asistenta sabiendo cocina. ☎ 213940. De 5 a 7, viernes y sábado.

SE NECESITAN forradoras de guantes. Llamar al ☎ 231901.

SE NECESITA cocinero con experiencia, absoluta reserva a colocados. ☎ 226624. Inem 40488.

SE OFRECE chica. ☎ 213324.

SE NECESITA chica, con informes. Plaza San Pablo, 13 4.°, D.

SE NECESITA persona para departamento comercial, Empresa líder en el mercado. Imprescindible experiencia don de gentes, mayor 24 años. Informes ☎ 236611.

SEÑORA joven, en su propio domicilio, cuidaría niños, día y noche, experiencia; o trabajo similar. ☎ 227530.

SE NECESITA interna para Logroño. ☎ 941 - 362157.

SE NECESITA chica 16-17 años, fija. ☎ 590700.

CHICA interna, matrimonio y 3 niños. Informes ☎ 261859.

SE OFRECE chica para cuidar enfermos o niños, por la noche. 232393.

SE OFRECE chica para cuidar enfermos o niños; o cualquier trabajo. ☎ 236178.

NECESITO asistenta para casa, sabiendo trabajo, de 35 a 45 años. Villalón, 24, 4.° izquierda, de 11 a 13 horas.

SI QUIERE trabajar, llame al ☎ 219539. Llamar de 3,30 a 4,30.

SE OFRECE dependienta con experiencia. ☎ 231427.

Compras y ventas

COMPRO oro, plata, joyas, monedas de toda clase. Calle Vitoria 17, despacho 505 (Edificio Edinco). ☎ 204167. Burgos.

SE LIQUIDAN estanterías metálicas. ☎ (94) 412 19 99.

SE VENDEN pequineses caniches. Se esquilan caniches. ☎ 590127.

VENDO accesorios baño, buen estado, muy económicos y dos butacas. 222891.

VENDO mastines españoles, 2 meses. ☎ 208406

VENDO frigorífico comercial nuevo, conservación y congelación, buen precio, propio pescaderías y comunidades. ☎ 261020. Sólo de 18 a 20 horas laborables.

SE VENDE microondas, con garantía, nuevo. Razón ☎ 213479.

VENDO cocina de gas, lavadora y armario de cocina a precio económico. ☎ 265082.

VENDO puerta entrada maciza con chapa hierro. 3 sillas madera. 217849.

SE VENDEN aparatos de peluquería de señora, muy económicos. 238546.

VENDO depósito de poliester para 10.000 litros, nuevo; otro usado en acero para fuel o gas-oil 60.000 litros; caballetes de uralita varias medidas y tubería, buen precio. 220521. Días laborables.

ANTIGUO reloj de torre con campana, vendo. 220521. Días laborables.

SE VENDE botellero de 1,50, marca Bedereca. ☎ 261274.

VENDO moto-bomba 2 CV, motor gasolina 5 CV, circulares cortar madera, ejes, piquetes para cercar finca metálicos, juegos tuta, farol grande artístico, lámpara bronce, tornillo banco, zizalla ferralla, 30 cerrajas antiguas, 30 candados, cruces para cementerio. Casillas, 7, taller. 268355 - 261027.

VENDO tienda campaña cuatro plazas, con o sin accesorios, económica. ☎ 207213.

SE VENDEN 2 portones de hierro, 4 x 3 mt. Informes 221346.

Enseñanza

COU, BUP, Lengua, Filosofía, Latín, Matemáticas, Física. Vitoria, 19, 4.°. ☎ 226075 266868.

EGB. Recuperaciones, cursos 6.°, 7.°, 8.°, Vitoria, 19, 4.°. ☎ 226075 - 266868.

SELECTIVIDAD. Ejercicios Comunes y de Optativas. Vitoria, 19, 4.°. ☎ 226075 y 266868.

MATEMATICAS, Física, Química, Letras, BUP, COU, Selectividad, profesor particular. Almirante Bonifaz, 11, 3.° derecha. ☎ 233428 - 227482.

LATIN, BUP, COU, Selectividad, Graduado Escolar. Particular o grupos reducidos. Avellanos, 1, 1.°. ☎ 267910.

INLINGUA Idiomas. Recuperación exámenes. Cursos especiales para niños. Plaza Alonso Martínez, 7 .☎ 206851.

INLINGUA Idiomas. Crash Course (inglés intensivo). Plaza Alonso Martínez, 7. ☎ 206851.

DARIA clases EGB. Plaza Calvo Sotelo, n.° 12, 4.°.

SE DAN clases de Francés. ☎ 231434. (Gamonal).

SE DAN clases de inglés a todos los niveles y Matemáticas hasta primero de BUP. Razón ☎ 267726.

LICENCIADAS, Químicas, dan clases BUP, COU, FP, EGB. 220563 - 228659.

ALEMAN, traducción y clases. Interesados llamar ☎ 591683.

PROFESOR, 5 años experiencia da clases Matemáticas, BUP. 216716. Mañanas.

LICENCIADO Filología Inglesa da clases de Inglés. ☎ 215347.

ESTUDIANTE de Química da clases de EGB, BUP. ☎ 204422.

SE DAN clases de Inglés. ☎ 265172.

INGLES. Clases particulares, EGB, BUP, COU, FP. ☎ 224135.

LICENCIADAS en Filología clásica y francesa, dan clases de Latín, Griego, Francés, Lengua y Literatura a BUP, COU y primeros cursos universitarios, EGB en cualquier asignatura. ☎ 201095. Mañanas.

PROFESOR da clases de EGB. ☎ 227464.

MATEMATICAS, Física, Química, todos niveles, Empresariales, Magisterio, Escuelas Técnicas. 268973.

NECESITO economista, clases Matemáticas, Econometría, 4.° Empresariales. Llamar 236514. Ovelleiro.

DOY clases de EGB y Latín, Lengua y Filosofía, para BUP y COU. Razón: Ignacio Sáiz. ☎ 229479.

LICENCIADO da clases, COU, BUP, EGB. ☎ 202868.

QUIMICO da clases particulares EGB, BUP. 5.000 - 6.000. ☎ 268173.

CLASES particulares Contabilidad, Estadística, Matemáticas, Financieras. Llamar 201535.

Financiera

CREDITOS todas cantidades con garantía hipotecaria. Madrid 21, 1.° izda. 26 21 04.

Fincas

VENDO piso. Tres habitaciones y salón. Calle San Bruno, 7 - 4.° - N. ☎ 238434.

VENDO apartamentos nuevos, protección oficial, 2 habitaciones, salón, cocina, baño y trastero. ☎ 264952.

PARTICULAR vende chalet, Barrio El Pilar, 150 m.² 209902 - 204312.

INMOBILIARIA Gamonal. Vitoria, tres, salón, baño, cocina, exterior, terraza, servicentrales. Precio ocasión, por traslado. Vitoria, 175, 1.° F. ☎ 218659.

INMOBILIARIA Gamonal. Plaza Foramontanos, cuatro, salón, baño, cocina, terraza, mucho sol. 300.000 entrada. Vitoria, 175 - 1.° F.

INMOBILIARIA Gamonal. Juan XXIII, tres, salón, baño, cocina, dos terrazas, mucho sol, pocos gastos. Vitoria, 175 - 1.° F. ☎ 218659.

INMOBILIARIA Gamonal. Luis Alberdi, tres pisos, estrenar, tres, salón, dos baños, servicentrales.

INMOBILIARIA Gamonal. Francisco Grandmontagne, tres, salón, baño, cocina, calefacción gasóleo, terraza, mucho sol. ☎ 218659.

INMOBILIARIA Gamonal. Fátima, tres, salón, baño, cocina, terraza, mucho sol, gran ocasión. ☎ 218659.

INMOBILIARIA Gamonal.- Si tiene que vender o comprar visítenos. Nosotros tenemos su solución. Su casa está Vitoria, 175 - 1.° F. ☎ 218659.

VENDO piso tres habitaciones, céntrico, calefacción. 225331 (2-5) 223191.

VENDO piso, 3, salón, 2 baños, soleado. Luis Alberdi. ☎ 227087.

SE VENDE casa y bodega con corral. Llamar ☎ 222197.

TORREMOLINOS, apartamento lujo, listo usar, muebles, edificio con piscina, terraza cubierta. Pesetas 1.625.000 aproximado. Informes 226153.

EN LOGROÑO se vende cafetería, impecable, sola o con piso nuevo, centro Logroño. Infomes ☎ (941) 220146.

SE VENDE local de 40 m.², acondicionado. ☎ 262115.

VENDO piso, C/. Eladio Perlado, 29 - 7.° B. 3, salón, 2 baños, terrazas, exterior. ☎ 233565.

VENDO buhardilla. Ventanas exteriores. Sin entrada, cómodos plazos. ☎ 263279.

VENDO piso, como nuevo, 5 hab. Gral. vigón, s/n. Edificio Otamendi, 7.° F. (Ver de 5 a 8).

ATICO perfectamente acondicionado (3 dormitorios), en Arija, orillas pantano del Ebro, 90 Kms. Burgos. Surf, vela y pesca (deportes invierno Alto Campóo). 3.000.000, facilidades. 942 - 773067.

VENDO piso. C/. Consulado, 9 - 1.° C. ☎ 213765.

VENDO piso. C/. Vitoria, 235. ☎ 231769.

SE VENDEN aparatos de peluquería de señora, muy económicos. 238546.

VENDO piso zona Alfareros, 4 y salón, garaje opcional. ☎ 264444.

VENDO apartamente, dormitorio, salón, terraza, cocina y baño, céntrico. ☎ 209480.

URGE vender piso. Juan XXIII, a estrenar, 5 habitaciones, 2 salones de 15 m.², mucha claridad, calefacción y otras mejoras. Comunidad 1.000 pesetas. Por urgencia cobrario 2.900.0000. ☎ 220836.

DE LA FUENTE: Piso Barrio Gimeno, tres, salón. Servicentrales. Buena construcción. San Pablo, 12, C, 6.° C.

DE LA FUENTE: Apartamento General Vigón, dos, salón, central. Cocina independiente. ☎ 265142.

DE LA FUENTE: Piso Calleja y Zurita, tres, salón, central soleado.

DE LA FUENTE: Piso Paseo Cubos, cinco, salón, garaje, trastero. Madera noble. Servicentrales. Con contador.

DE LA FUENTE: Piso calle Real, tres, salón, individual. Buena conservación.

DE LA FUENTE: Piso zona Parque Avenidas, tres, salón, vistas, amplia terraza. ☎ 265142.

DE LA FUENTE: Local calle Puebla, 45 metros. San Pablo, 12, C, 6.°, C.

DE LA FUENTE: Local Paseo Isla, 112 metros. Muy barato. ☎ 265142.

DE LA FUENTE: Local calle San Cosme, 30 metros. Totalmente acondicionado.

DE LA FUENTE: Local San Juan Ortega, 55 metros. Acondicionado. 5,20 metros fachada.

MAGDA González.- Agente de la Propiedad. Santander, 6, bajo. 263954.

MAGDA González.- Melchor Prieto, ideal para albañiles, dos, sala, exterior. 1.250.000.

MAGDA González.- Martínez Campo, dos, sala, cocina, baño, terraza, calefacción.

Diario de Burgos

Se vende en:

MADRID

- Gta. Ctro. Caminos-Sta. Engracia
- Agustín de Foxá-Pl. de Castilla
- Pl. Cuzco-P.° de la Castellana
- Concha Espina, 6 (Estadio S. Bernabéu)
- Cibeles-P.° del Prado
- Cibeles-Pasaje
- Alcalá, 50
- Pl. de las Cortes
- Alcalá, 39
- Sol, 1
- Sol, 11
- Sol, 13
- Mayor, 5
- Pl. de Isabel II (Opera)
- Quintana, 19
- Princesa, 65
- Princesa, 56
- Gran Vía, 39
- Gran Vía, 38
- Montera-Gran Vía.
- Pta. de Alcalá, 2
- Goya, 63
- Pl. de Manuel Becerra, 3
- J. Hurtado de Mendoza-Dr. Fleming
- Pl. de España, 2
- P.° del Prado, 20
- Alenza, 20

VALLADOLID

- Jesús Cañueto Rodríguez. Plaza Mayor, 12, Kiosco Valero
- Carlos Tejerina Bueno. Plaza Universidad, kiosco de Prensa
- María Revuelta Cortina. Acera de Recoletos, 23, kiosco Prensa
- Carmen Pascual Moro. Plaza de España, frente al Banco de España, kiosco de Prensa
- Demetria Rodríguez Adrián. Atrio de Santiago, kiosco de Prensa

PALENCIA

- Leopoldo Canduela Roldán, kiosco del Salón, Av. José Antonio, 11
- Felicitas Ferreras Rodríguez. C/. Mayor, 7 (Federación), kiosco de Prensa
- Cayetano Marcos García. C/. Mayor, 35, kiosco cuatro cantones

LOGROÑO

- Jesusa Fernández, Kiosco Rosaleda.
- Pedro Uruñela Nieto. Muro del Carmen, 2.

Entérese quién puede hacerle por completo, en un sólo taller, sus trabajos de imprenta y

LIBRESE DE INTERMEDIARIOS QUE LE HARAN PAGAR MAS POR SU ENCARGO

Sus trabajos hechos TOTALMENTE en un sólo taller, el que cuenta con todos los elementos necesarios: Offset, composición mecánica, Fotograbado.

TALLERES GRAFICOS

San pedro Cardeña, 34. Apartado 46. ☎ 266768. Burgos

ANUNCIOS EN ESTA SECCION

Si quiere anunciarse en esta Sección, diríjase a nuestra Administración, Agencias de Publicidad o al corresponsal de DIARIO DE BURGOS en su localidad.

M.C.D. 2018

Fincas

MAGDA González.- S. Bruno, tres, sala, cocina, baño, calefacción central.

MAGDA González.- S. Pedro Cardeña, tres, salón, cocina, baño, calefacción, exterior.

MAGDA González.- Vigón, tres, salón, cocina, baño, terraza, exterior, calefacción.

MAGDA González.- García Lorca, tres, salón, cocina, baño, aseo, exterior, garaje.

MAGDA González.- Paloma, 150 m.², ideal profesionales, exterior, céntrico, dos miradores.

MAGDA González.- Alfareros, tres, salón, baño, dos terrazas, servicios centrales, garaje.

MAGDA González.- Trujillo, tres, salón, cocina, baño, garaje, calefacción, exterior.

MAGDA González.- Isla, local 76 m.², agua, luz, ideal para almacén.

MAGDA González.- Alvar Fáñez, local 50 m.², claro, ideal almacén. 1.500.000.

VENDO piso en zona Gamonal, baratísimo. ☎ 261145.

SE VENDE piso, Camino Andaluces. 3 dormitorios, salón, cocina y baño, exterior. Llamar 213694.

PISO - apartamento vendo, Vilviestre del Pinar, a estrenar. 222557.

SE VENDE piso, todo exterior, estupenda zona. Avenida Cid, Doña Berenguela, 12 - 9.°, B.

VENDO piso bajo, dos dormitorios, comedor, cocina amueblada, baño completo, agua caliente, calefacción eléctrica, teléfono opcional, carbonera exterior e interior. 1.500.000 pesetas. ☎ 237944.

SE VENDE apartamento. ☎ 213324.

COMPRO apartamento soleado, ascensor, céntrico. ☎ 205486.

VENDO piso, tres habitaciones, céntrico, calefacción. 225331 (2-5) 223191.

SANTOS.- Vendo local 90 m.², calle Trinas, propio cualquier negocio.

SANTOS.- Piso Nicolás de Vergara, tres, salón, inmejorables condiciones. Infórmese.

SANTOS.- Piso Alfareros, tres, salón, contraventanas, trastero. Barato. 200 comunidad.

SANTOS.- Calle del Carmen, 4.°, cuatro habitaciones, salón, mucho sol.

SANTOS.- Piso Santa Cruz, exterior, soleado, cuatro, salón, dos baños.

SANTOS.- Avda. del Cid, exterior, tres habitaciones, dos salones, centralizado, amplia terraza. Infórmese.

SANTOS.- General Vigón, exterior, soleado, cuatro, salón, dos baños. Julio Sáez Hoya, 8 - 6.°.

SANTOS.- Calle Vitoria, soleado, estrenar, exterior, tres, salón, garaje. 228754.

SANTOS.- Vitoria, 73-75, exterior, soleado, cuatro, salón, armarios empotrados.

SANTOS.- Arzobispo de Castro, cuatro, salón, cocina amueblada, dos baños, garaje.

SANTOS.- Vendo naves estrenar, 300-1.000 m.². Gamonal, cerca carretera.

SANTOS.- Plaza del Rey, 8.°, clarísimo, cuatro, salón, calefacción individual.

SANTOS.- Vendo amplio chalet con terreno, en frente, Venta La Petra.

SANTOS.- Vendo local Calzadas-Belorado, en construcción, gran inversión. Infórmese.

SANTOS.- Principio Avda. del Cid, cuatro habitaciones, salón, calefacción central.

SANTOS.- Parque Avenidas, exterior, soleado, cuatro, salón, 40 m.² terraza.

SANTOS.- Piso céntrico, zona residencial, soleado, seis habitaciones, salón, garaje, trastero.

SANTOS.- Calle Cortes, 2.°, 3 habitaciones, salón, comunidad 250. Infórmese.

VENDO piso. Avenida del Cid, n.° 92, 8.° C. (Junto ambulatorio) ☎ 231017.

VENDO, alquilo, amplio, soleado piso. Avenida Cid, 22. ☎ (91) 4414130.

VENDO piso económico. Calle Francisco Salinas. ☎ 225220.

ARRIENDO nave 400 m.², en Polígono Gamonal, con puente grúa, oficinas y servicio. Y 600 m.² terreno vallado. Local 150 m.² vendería facilidades, en calle Alfareros. ☎ 218293.

BENEDICTINAS de San José, 4 habitaciones. 2.200.000. ☎ 201314.

VENDO piso. Jesús María Ordoño y plaza de garaje Bernardas. ☎ 212523.

VENDO piso económico, soleado, poca comunidad. Avda. del Cid, 19 - 5.°. ☎ 237374.

BARRIADA Illera, vendo casa planta y piso. Condesa Mencía, 14.

PARTICULAR vende piso. Avda. Eladio Perlado, 21, 3.°, B.

VENDO piso. Zona calle San Pedro Cardeña. Cuatro habitaciones, salón, dos baños y garaje. ☎ 206023.

GARCIFUENTES.- Agentes Propiedad Inmobiliaria. Sanz Pastor, 16 - bajo - izquierda. 236998.

LEALTAD, cuatro, salón, terraza, trastero, calefacción individual. 3.250.000. 236998.

FERNAN González, piso, dos habitaciones, cocina, recién arreglado. 1.250.000. 236998.

¡OPORTUNIDAD! Buhardilla calle Salas, muy económica. Dos habitaciones, cocina, aseo. Garcifuentes.

PUEBLA, cuarto piso, dos, salón, aseo, 1.250.000. Garcifuentes. 236998.

CALLE Lavaderos, tres, salón, todo exterior. Terrazas cubiertas. Trastero. 236998.

VITORIA, 139, tres, salón, cocina amueblada, todos electrodomésticos. Servicentrales. 236998.

TRUJILLO, piso estrenar, tres, salón, servicentrales, 5.000 comunidad. Económico. 236998.

EMPERADOR, dos habitaciones, cocina amueblada, exterior. 700.000 pesetas. Garcifuentes.

LUIS Alberdi, 150 metros, muy soleado, dos baños, exterior. 236998.

VENDO cafetería centro comercial San Bruno, completamente instalada. Económica. 236998.

VENDO local San Mamés 80 metros. Baratísimo. Sanz Pastor, 16.

VENDO local pablo Casals, 80 metros, doblables, muy económico. 236998.

¡¡ATENCION!! Hoteleros, modernísimo Hostal en Burgos, 64 camas, 30 amplias habitaciones. Centriquísimo. 1.000 m.². Calefacción central. Vendo-permuto por finca rústica o vivienda. Informes: Prigo: Moneda, 13 - Vitoria, 184 Santander, 6. ☎ 269875.

¡¡URGE!! Para nuestro representado piso tres, cuatro habitaciones, servicentrales. Zonas: Avda. Cid, Reyes Católicos, Avda. Gral. Yagüe o calles colindantes. Pago al contado. Infórmese Prigo: Moneda, 13 - Plaza Vega, 36 - Santander, 6. ☎ 269875.

¡¡ATENCION!! Para nuestro representado necesitamos negocio céntrico, compra o traspaso. Pago al contado hasta 20.000.000 pesetas. Infómese: Prigo, Moneda, 13 - Plaza Vega, 36 - Santander, 6. ☎ 269875.

PRIGO.- Benito Gutiérrez, librería, venta, totalmente acondicionada, precio ocasión. 6928.

PRIGO.- Rey Don Pedro, buhardilla, 900.000 pesetas, gran ocasión. 6925.

PRIGO.- Santa Agueda, casa con local, 1.800.000 pesetas, oportunidad. 6923.

PRIGO.- Legión Española, tres, salón, cocina, baño, calefacción central. 6921.

PRIGO.- Vitoria centro, cuatro dormitorios, salón, 2.800.000 pesetas, oportunidad. 6876.

PRIGO.- Avda. Eladio Perlado, tres, salón, cocina, baño, soleado. 6788.

PRIGO.- Plaza Lavaderos, dos dormitorios, salón, contraventanas, exterior, soleado. 6784.

PRIGO.- San Zadornil, piso nuevo, cuatro habitaciones, baño, aseo. 6764.

PRIGO.- Miranda, cinco habitaciones, calefacción individual, mínima comunidad, centriquísimo. 6661.

PRIGO.- Venta apartamento, tres dormitorios, salón, cocina, baño, económico. 6627.

PRIGO.- Principio calle Madrid, seis habitaciones, calefacción, trastero, exterior. 6602.

PRIGO.- Carretera Arcos, venta piso, cuatro dormitorios, salón, económico. 6563.

PRIGO.- Diego Laínez, tres dormitorios, salón, cocina, amueblada, calefacción. 6178.

PRIGO.- Piso venta, céntrico, mínimos gastos comunidad, gran oportunidad. 6117.

PRIGO.- Plaza Gamonal, cuatro dormitorios, salón, baño, calefacción central. 6054.

PRIGO.- Eladio Perlado, 33 m.², frente ambulatorio, ideal panadería. 5578.

PRIGO.- Plaza Foramontanos, 33 m.², doblado, negocio en marcha. 5474.

PRIGO.- Moneda, dos dormitorios, salón, exterior, soleado. 2.200.000, ocasión. 5467.

PRIGO.- San Agustín, apartamento moderno, buena altura, trastero, barato. 868.

AGENCIA Palencia, Subida San Miguel, tres habitaciones, salón, terraza cubierta, calefacción individual.

AGENCIA Palencia, Santiago prolongación, duplex, tres habitaciones, salón, baño, servicio, centrales, garaje.

AGENCIA Palencia, Vitoria, 120 m.², cuatro habitaciones, salón, dos baños, terraza 130 m.², garaje.

AGENCIA Palencia, Petronila Casado, apartamento, dos habitaciones, salón, calefacción central.

AGENCIA Palencia, Carretera Logroño, cuatro habitaciones, calefacción individual, 2.500.000

AGENCIA Palencia, San Francisco, cuatro habitaciones, mucho sol, 2.500.000, facilidades.

AGENCIA Palencia, Luis Alberdi, cuatro habitaciones, cocina montada, garaje, centrales.

AGENCIA Palencia, Clunia, tres o cinco habitaciones, exterior, 750.000 ó 2.000.000.

AGENCIA Palencia, Dispone de pisos en alquiler, traspasos, fincos rústicas. ¡¡Consúltenos!! Plaza Calvo Sotelo, 12.

Fincas Rústicas

SE VENDE casa con luz, agua corriente y anejos, con cochera y otra casita en Gredilla la Polera. Tratar con Engracia Villalaín.

FINCA 1.700 m.², vallada, luz, agua, pozo. A 9 Kms. Burgos. ☎ 262115.

OPORTUNIDAD Briviesca, zona urbana, vendo nave 600 metros cuadrados, con accesos calle y terreno, huerta regadío. Informes: 10 a 12 noche. 222546.

MAGDA González.- Villagonzalo, dos plantas, desván, soleado, agua, luz.

MAGDA González.- Santa Inés, casa, local, dos plantas, desván, chimenea francesa.

MAGDA González.- Saldaña, casa y terreno, nueva construcción, cochera, cercana.

MAGDA González.- Las Quintanillas, fachada piedra, dos plantas, desván, amplia.

MAGDA González.- Calvario, dos plantas, desván, amplio patio, exterior, carbonera.

EN MURCIA, vendo parcela con huerta. Edificamos casita. Situada en urbanización completa de 400 chalets. Propia para jubilados. Asequible. Informes ☎ 263279. Calle Madrid, 17 - 2.° B.

VENTA explotación ganadera, 60 Kms. Burgos, pleno funcionamiento. Garcifuentes. 236998.

SE VENDE casa en Santa Cruz de Juarros. Consultar Alberto Pineda. Llodio. ☎ 94 623879.

VENDO casa. Tubilla del Agua, con agua, luz y terreno, económica. Razón ☎ 222891.

VENDO fincas rústicas 6 Has., en Ordejón de Arriba y Abajo. Barrida Illera, C/. Iglesia, n.° 9.

SE VENDE chalet a 10 Kms. de Burgos. ☎ 223469.

VENDO en Villasandino terreno edificable y locales, agua, luz, calle iluminada. ☎ 239967.

VENDO casa en Quintanilla Sobresierra. ☎ 974 - 220578. Razón en el mismo.

SE VENDE casa y bodega con corral. Llamar ☎ 222197.

SANTOS.- Saldaña, vendo 3.500 m.² terreno vallado. Barato. Julio Sáez Hoya, 8-6.°.

VENTA casa, planta, piso, 7 Kms. Burgos, terreno. 1.600.000. Garcifuentes.

VENDO finca 10 hectáreas zona Villarcayo, cultivable. Barata. Garcifuentes. 236998.

ANUNCIESE en esta Sección. La difusión de su anuncio está plenamente asegurada.

Ganados y aperos

EMPACADORAS Batlle perfectas y seguras. Comprar una empacadora Batlle es invertir. Venga a Suministros Sáinz. Burgos y Medina.

SE VENDEN ovejas y vacas. Fuenteodra. Verlas Clanungos. Miguel Gómez.

VENDO cosechadora Clas. 3,50 corte, garantizada una campaña. ☎ 209667 y 216694.

VENDO grupo de riego. Calle Arlanza, 8.

VENDO trilladora con o sin motor, Ajuria Deutz. ☎ 263855.

VENDO paja empacada. ☎ 208614. Burgos capital.

VENDO rebaño ovejas. ☎ 161023.

NECESITO en alquiler en pueblo próximo a burgos alojamiento para estabular ovejas. ☎ 231927. (Noches).

Huéspedes

HABITACION a señorita, céntrico. ☎ 226332.

ALQUILO camas confortables, mínimo precio. C/. Vitoria (Gamonal). ☎ 228945.

PENSION completa, Francisco Sarmiento, n.° 6, 1.° E. ☎ 220657.

SE DA pensión. C/. Fernán González, 20 - 2.° izqierda.

CEDO habitación doble, confortable, con o sin cocina. Avenida. Yagüe, n.° 32, escalera 6 - 4.° D. De 11 a 8.

SE NECESITAN chicas para compartir piso. C/. Vitoria, 54 - 3.°, izquierda. 2 a 4.

HABITACION para señorita sola, céntrico y económico. Informes ☎ 215814.

Muebles

VENDO utensilios, por cese negocio alimentación. Informes ☎ 222427.

MUEBLE roble estilo castellano. Estufa butano mueble nido. ☎ 224176.

VENDO vitrina mostrador y frigorífico refrigerador. Alfareros, 14, bajo.

VENDO en Gral. Vigón, muebles económicos, por traslado. ☎ 227932.

SE VENDEN muebles de cocina. ☎ 262473.

VENDO muebles usados, en buen estado, camas, armarios, mesas, máquina de coser Singer, etc. 220521. Días laborables.

Pérdidas

EXTRAVIADO zona San Medel perro raza Boxser-Doberman color marrón fuego. Se gratificará. ☎ 265267.

PERDIDO reloj señora Omega, de oro entero con brillantes, zona Cuarteles. Se gratificará. ☎ 236099.

PERDIDA 2 sortijas, domingo, día 7. Alrededores Catedral. Se gratificará. ☎ 943 427744.

Televisores

REPARAMOS al día TV. todas marcas. Tele-Orly. ☎ 22 41 39.

Traspasos

COMERCIO textil traspaso, por no poder atender. ☎ 228280. 6 a 8.

TRASPASO carpintería con piso, poca renta. ☎ 228637. (12 a 5). Conde Don Sancho, n.° 6.

TRASPASO local de 50 metros, para cualquier negocio. ☎ 269240.

SE TRASPASA negocio en marcha en Palencia. Almacén de frutas. Cámaras frío y maduración. ☎ (988) 728346. Mañanas.

TRASPASO disco-bar en funcionamiento. Totalmente instalado. ☎ 234401. De 3 a 4.

DE LA FUENTE: Local 71 metros, céntrico. Entrada dos calles. Económico. ☎ 265142.

SANTOS.- Traspaso pabellón, 210 m.², calle Vitoria, 180. Propio taller.

POR traslado vendo piso Barrio del Pilar. ☎ 209742 267989.

¡¡URGENTE!! Comerciantes, Bancos, Cajas Ahorro, Ferreteros, Fotógrafos. Negocio muy acreditado, 40 años funcionando. Infórmese: Prigo, Moneda, 13 - Plaza Vega, 36 - Santander, 6. ☎ 269875.

PRIGO.- Calle Moneda, traspasamos local 22 metros, muy barato. 5809.

PRIGO.- Traspaso negocio marcha, zona Plaza Vega, mínima renta. 5793.

PRIGO.- Traspasamos droguería zona Avenida Cid, completamente instalada, barata. 2105.

PRIGO.- Local traspaso, trescientos metros, instalaciones, agua, luz, aseo. 2088.

PRIGO.- Negocio en marcha, zona céntrica, 85 metros, oportunidad. 610.

DE LA FUENTE: Bar 100 metros, Flora. Amplia clientela, mínima renta. San Pablo, 12, C, 6.° C.

Varios

REPARACION de tejados y canalones. Fontanería y albañilería en general. ☎ 267302.

BURGOS y provincia. Se hacen reparaciones de tejados y canalones. Trabajos de fontanería y albañilería. ☎ 201178.

SE HACEN mudanzas y portes. ☎ 221628 y 221062.

SE ARREGLAN persianas, rieles de cortinas, todas clases. ☎ 262107.

PARTICULAR desea contactar con señorita 18-25 años, buena presencia, con clase, amante del hogar, dotes organización en general. ☎ 964 - 320005.

DECORACION García, acuchillados, colocación de parquet, económico, garantizado. ☎ 214603.

POCERO. Construcción y limpieza de pozos. Valdorros. ☎ 404058.

HACEMOS trabajos albañilería, fontanería en general. ☎ 237964.

REPARACION de tejados y canalones. Fontanería y albañilería en general. ☎ 229822.

SEÑORITA de 30 años desearía encontrar amigas formales de 30 a 36 años que se decidieran a salir fuera de Burgos. Llamar ☎ 261031.

ECHADORA de cartas. Llamar al ☎ 267004.

LIBERESE de intermediarios. Sus encargos en Talleres Gráficos, calle San Pedro de Cardeña, 34. ☎ 26 67 68. Apartado, 46 de Burgos, que cuenta con los elementos necesarios: Offset, composición mecánica, fotograbado.

MOBILIARIO para despacho TAGRA.

MAQUINAS calculadoras TAGRA.

ORDENADORES electrónicos TAGRA.

SERVICIO de reproducción TAGRA.

PAPELERIA TAGRA. Calle Vitoria, 13.

EL 80% de los lectores burgaleses de periódicos leen diariamente DIARIO DE BURGOS.

ANUNCIESE en esta Sección. La difusión de su anuncio está plenamente asegurada.

ANUNCIOS ECONOMICOS

EN

Diario de Burgos

Fundado en 1891

GENERALES CLASIFICADOS

O

POR PALABRAS

O

EN ESTE MISMO ESPACIO

DE

¡GRAN EFICACIA!

Si quiere anunciarse en esta Sección, diríjase a nuestra Administración, Agencias de Publicidad o al corresponsal de DIARIO DE BURGOS en su localidad.

ANUNCIOS EN ESTA SECCION

M.C.D. 2018

Crónica de Televisión

Madrid (Colpisa).— La cartelera cinematográfica continúa decayendo, salvo algún buen largometraje que nos brindan de vez en cuando de regalo. Se abusa llamativamente de los ciclos, se meten en el saco un puñado de largometrajes de la misma nacionalidad, que sueltos tendrían sólo el servicial fin de rellenar huecos —al menos la mayoría y salvo algunas honrosas excepciones— para conseguir de este modo completar la lista de títulos cada mes. Ahora acaba de iniciarse por la segunda cadena un ciclo dedicado al cine argentino que carece de toda relevancia. La película que inauguró este ciclo porteño, «Los isleros», era terriblemente afectada en dramatismos, simbolismos y otras técnicas utilizadas con toda vehemencia. Y en Agosto, mes que toda la programación suele decaer, no sólo en España sino en la mayoría de las televisiones europeas, el panorama cinematográfico no es nada alentador.

«Por Africa», especial informativo

«Por Africa» es el título español de un gran espectáculo musical que en el área de países anglosajones lleva por título «Live aid». Este extenso programa, cuya duración es de 16 horas, será emitido, a lo largo de este fin de semana, por TVE. El programa está realizado por una treintena de televisiones de los cuatro continentes. Desde el «Embley Estadium de Londres» intervienen Adamnt, Boomtown Rats, David Bowis, Phil Collins, Elvis Costelo, Dire Straits, Bryan Ferry, Elton John, Howard Jones, Nik Kershaw, Alison Moyet, Queen, Sade, Spandau Ballet, Status Quo, Style Concil, Sting, Ultravox, Paul Young, Wham, The Who, Paul McCarney.

Desde el J.F.K. Stadium de Filadelfia actúan Eryan Adans, The Cars, Eric Clapton, Duran Duran, Boy George, Halland Oatas, Mick Jagger, Billy Joel, Waylon Jennings, Judas Priest, Mris Kristofferson, Huey Lewis, The News, Robert Plant, Power Station, Pretenders, Santana, Pul Simon, Simple Minds, Tars For Fears, Temperations, Thompson Twiuns, Mail Young, Stevie Wonder.

Y desde Australia actúa el grupo Inxs, desde Japón el TBA y desde Holanda B.B. King. Además de otros grupos no precisados también colaboran en este espectáculo Austria y Yugoslavia.

«V», último episodio

Les recordamos que hoy se emite el último capítulo de «V», un episodio algo ambiguo y que en nada se parece, según televisión, la supuesto finla que ha circulado por la calle, según el cual al final resulta ser todo un sueño. El último episodio deja una puerta abierta al posible rodaje de nuevos episodios, una opción que de momento los productores americanos no han visto oportuna ya que la serie, tras el popular despegue inicial, ha ido perdiendo audiencia poco a poco. No obstante, «V» ha sido una de las series de mayor audiencia de lo que va de año.

«Primera sesión»: «Fatty Finn»

«Primera sesión» emite este sábado otra película especialmente indicada para el públio juvenil. Se trata de una producción australiana, país que ha dado un repentino impuso a su cine, titulada «Fatty Finn». Dirigida por Maurice Murphy en 1980, la acción se sitúa en este lejano país, en años treinta. El origen del argumento se basa en un «comic» de Syd Nichols, por lo visto muy conocido en Australia, que, tomando como personaje central al chico que da título a la obra, cuenta sus aventuras y las de sus amigos en una línea que muchos han comparado con las genuinas aventuras de Guillermo, creadas por Richamal Crompton, y de las que se ha ofrecido la versión televisiva hace años en España.

«Hindenburg», bomba en pleno atlántico

«Sábado cine» proyecta hoy una de estas películas catalogadas dentro del subgénero de «catástrofes» o de desastres que suceden en un escenario de multitudes. «Hindenburg» (1975), es una de las más típicas muestras de este cine. La acción transcurre en 1937, a bordo de un barco en el que se anuncia que han puesto una bomba, preparada para explotar antes de desembarcar en Nueva York. A la espera de este posible suceso, se aprovecha para hacer lo que se llama tradicionalmente una «galería de tipos», un perfil de cada uno de los personajes centrales de la película que cuentan sus vidas.

Mercedes Rodríguez

Previsión de largometrajes para la segunda quincena de Julio

Fecha	Espacio	Título del film	Año	Director	Intérpretes
Lunes, 15	Largometraje	El último millonario	1934 B/N 89'	René Clair	Raymond Cordy, René Saint-Cyr, Max Dearling, Paul Olivier, Charles Regie.
Miérc., 17	Sesión de noche	Virginidad	1975 Color 115'	Franco Rossi	Vittorio Gassman, Ornella Mutti, Adolfo Celi.
Jueves, 18	Cine Club	El último perro	1956 Color 91'	Lucas Demare	Hugo del Carril, Nelly Malden, Nelly Panizza, Jacinto Herrera, Ricardo Trigo.
Viernes, 19	Sesión de tarde	Doña Bárbara	1943 B/N 130'	F. Fuentes y M. M. Delgado	María Félix, Julián Soler, María Elena Marqués, Agustín Isunza.
Sábado, 20	Primera sesión	La vaca y el prisionero	1959 B/N 108'	Henry Verneuil	Fernandel, Pierre Louis, Bernard Musson, Heinrich Gretler.
»	Sábado cine	Los nuevos españoles	1974 Color 87'	Roberto Bodegas	José Sacristán, María Luisa San José, Amparo Soler, Antonio Ferrandis.
Dom., 21	Largometraje	El relojero de Saint Paul	1973 Color 105'	B. Tavernier	Philipe Noiret, Jacques Denis, Jean Rochefort.
Lunes, 22	Largometraje	Pepe le Moko	1937 B/N 86'	Julien Duvivier	Jean Gabin, Line Moro, Reille Balin.
Miérc., 24	Sesión de noche	Hasta que el matrimonio nos separe	1976 Color 97'	Pedro Lazaga	José Sacristán, María Luisa San José, Cristina Galbó, Mary Carrillo, Mónica Randall.
Jueves, 25	Cine club	La casa del ángel	1957 B/N 75'	Michael Dugan	Elsa Daniel, Lautaro Murua, Berta Ortegosa, Yordana Fain, Bárbara Mújica.
Viernes, 26	Sesión de tarde	La foca loca	1973 Color 78'	L. T. Nilson	Steerling Holloway, Sarah Brown, Foster Brooks, Bob Sheperd, Rene Dijon.
Sábado, 27	Primera sesión	Antes llega la muerte	1964 Color 96'	J. R. Marchent	Paul Piaget, Gloria Milland, Jesús Puente, Fernando Sancho, Paco Sanz.
»	Sábado cine	Movie movie	1978 Color 106'	Stanley Donen	George C. Scott, Trish Van Devere, Red Buttons, Eli Wallach, Art Cartney.
Dom., 28	Largometraje	Lady Lou	1933 B/N 63'	Lowell Sherman	Mae West, Cary Grant, Owe Moore, Gilbert Roland, David Landau, Noah Beery.
Lunes, 29	Largometraje	Las perlas de la corona	1937 B/N	Sacha Guitry	Ermette Zaconi, Jacqueline Delubac, Lyn Hardin.
Miérc., 31	Sesión de noche	El último homicidio	1965 B/N 105'	Ralph Nelson	Alain Delon, Ann Margret, Van Heflin, Jack Palance, John David Chandler.

RESTAURANTES

CHAPARRAL. — Especialidades cocina francesa Fondue Crepes. Barrio de Cortes s/n. ☎ 23 28 44.

EL GAUCHO. — Restaurante-Parrilla argentino. Especialidad: carnes a la brasa y pastas italianas. Huerto del Rey, 4. Reservas ☎ 202841.

FON LAI. — Auténtica y selecta comida china. Precio económico. Hay comida para llevar. Avda. del Vena s/n. ☎ 23 00 06.

LA CUEVA. — Especialidades sopa serrana, merluza donostiarra. Plaza Santa María, 7. ☎ 20 86 71. Cerrado domingos noche.

LA VARGA. — Especialidad: entremeses y pescados. Carretera Madrid-Irún kilómetro 232. A 5 kilómetros de Burgos. ☎ 201640.

MESON DEL CID. — Restaurante Hotel. Frente fachada principal Catedral. ☎ 20 87 15 y 20 59 71. Cerrado restaurante domingos noche.

MESON DE LOS INFANTES. — Especialidades olla podrida, lentejas medievales. Corral de los Infantes. ☎ 20 59 82.

MESON DEL VENA. — Dos menús diarios diferentes a 475 pesetas. Menú típico castellano. Sopa castellana, cordero asado con ensalada, postre del abuelo, vino de ribera, 950 pesetas. C/ Alférez Provisional (frente Iberduero). ☎ 221551.

LOS TOMILLARES. — Bodas, convenciones y comuniones, 2 menús diarios a elegir, postre, pan y vino por 500 pesetas. Carta selecta. Carretera Logroño, kilómetro 102. ☎ 42 10 17.

PAPAMOSCAS. — Llana de Afuera s/n. ☎ 20 45 65.

PINEDO. — Especialidades merluza donostiarra y osobuco burgalés. Espolón, 1. ☎ 20 61 66 y 20 73 75.

SANTANDER. — Menús diarios 500 pesetas. Platos combinados. Especialidades: merluza rellena de salmón, escalopines marsala. Santander número 6 ☎ 26 24 82.

TORRES. — Especialidad: cordero asado al horno de leña. Bodas, comuniones y banquetes. Esquina calle Vitoria número 228 (Gamonal). ☎ 22 01 32.

VITA. — Selecta cocina de mercado. Menú diario (mediodía) 600 pesetas. Plaza Bernardas s/n. ☎ 22 74 19 y 23 61 17.

ARANDA DE DUERO

CREVA. — Cordero asado, todos los días. Carretera Madrid-Irún (frente jardines de D. Diego). ☎ 50 10 19.

ROA

CHULETA. — Especialidad en lechazo asado al horno de leña el besugo «al chuleta», las exquisitas setas y cochinillo frito. Abierto todos los días. General Varela, 6. ☎ 54 03 12 y 54 02 15.

Crónica del tiempo

Situación atmosférica y evolución probable

Hay anticiclones al Este y al Oeste de España, mientras que sobre la Península Ibérica habrá el clásico seno de baja presión de origen térmico, es decir, debido al fuerte calentamiento del aire junto al suelo en esta época del año. Algunas tormentas es probable que cuajen en áreas del Noroeste y Norte, pero sin que deje de cumplirse aquello de que «por mucho que quiera ser, en Julio poco ha de llover». La probabilidad de dichos fenómenos es más bien pequeña, pero existen, y de surgir, siempre hacen. En esta época, más daño que bien. Pocos cambios son de esperar en las temperaturas.

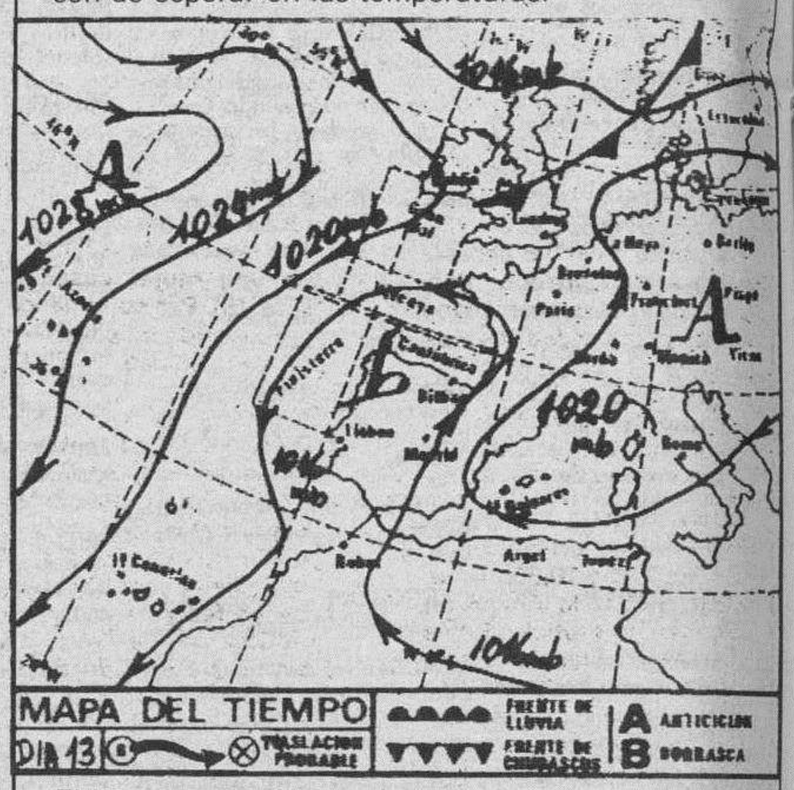

El tiempo para hoy

Intervalos nubosos y algunos chubascos en Galicia y Asturias. Riesgo de núcleos tormentosos dispersos en la cuenca del Duero, áreas de la primera mitad de la cuenca del Ebro y puntos de la mitad oriental del Cantábrico. En las demás regiones predominará la nubosidad escasa.

Temperaturas a las 14 horas de ayer

Bilbao, 31; Santander, 24; San Sebastián, 28; Vitoria, 26; Pamplona, 28; Logroño, 28; León, 28; La Coruña, 17; Valladolid, 30; Segovia, 31; Soria, 27; Zaragoza, 29; Barcelona, 27; Valencia, 29; Madrid, 30; Sevilla, 28; Málaga, 27; P. Mallorca, 30; Las Palmas, 25.

Resto de Europa

Estocolmo, 20; Copenhague, 21; Londres, 23; Bruselas, 23; Ginebra, 27; Zurich, 25; París, 26; Burdeos, 27; Lyon, 25; Lisboa, 22; Frankfurt, 20; Roma, 28; Milán, 27; Halsinki, 21; Moscú, 21.

C. Medina

Burgos de Ayer

Hace 30 años

● DIARIO DE BURGOS de 13 de Julio de 1955.

— Veinte mil hombres practican en el ejercicio «Castillo» la más avanzada técnica de guerra moderna. Ayer se alcanzaron los primeros objetivos.
— A casi dos mil hectáreas afecta la declaración de necesidad y urgencia de la ocupación de fincas para el «cinturón verde».
— Ayer pasó por Burgos el ministro de Marina.
— El viernes llegará a nuestra ciudad una embajada artística gallega.
— La temperatura máxima de ayer fue de 31,4 grados y la mínima de 13,6.

Hace 60 años

● DIARIO DE BURGOS de 13 de Julio de 1925.

— En honor de los jinetes que toman parte en el concurso hípico, se celebró ayer una brillante fiesta de sociedad en el espléndido parque que poseen los señores hijos de Ruiz.
— El problema de la vivienda se va agudizando de tal forma, que muchas personas, aunque quieran pagar altos precios, no encuentran sitio y tienen que dormir en las casetas del mercado cubierto.
— La temperatura máxima de ayer fue de 23,8 grados y la mínima de 10,4.

Hace 90 años

● DIARIO DE BURGOS de 13 de Julio de 1895.

— En Moradillo de Roa se han inaugurado las Escuelas, casa del Ayuntamiento y Juzgado.
— Don Juan Ximénez de Sandoval y Saavedra, comandante de Estado Mayor, ha sido destinado al Ministerio de la Guerra.
— Esta mañana ha sido asistida en la Casa de Socorro una mujer que sufrió un síncope a causa de la debilidad que tenía.
— Mañana, ante el tribunal médico, tendrá lugar el reconocimiento de inútiles para el servicio militar.
— La temperatura máxima de ayer fue de 29,0 grados y la mínima de 10,7.

M.C.D. 2018

CARTELERA

Cines

AVENIDA. — Hoy, 5,30, 7,45, 10,30. ¡Paso a la gran aventura del año! **«Los comancheros»**. Tres monstruos del cine en su película cumbre, John Wayne, Lee Marvin, Stuart Whitman. **«Los comancheros»**. Acción sin respiro, aventura sin pausa, heroismo sin límites. Autorizada todos los públicos.

CALATRAVAS. — (Cerrado por vacaciones).

CONDAL. — Continua de 4 a 12. Hoy, un programa ¡sensacional! La guapísima Edwige Fenech en **«La amante bajo la cama»**. Divertida, atrevida. Una historia de cuernos donde no son todos los que están... ni están todos los que son y **«El último combate»**, con el rey del kung-fú Bruce Lee. (No Rec. Men. de 18 años).

CONSULADO. — ¡Atención! Hoy en sesiones: 5,30, 7,45 y 10,30 noche. Estreno de lo último en creación erótica. Silvia Kristel + Francis Giacobetti = **«Emmanuelle IV»**. Imagínese lo más erótico, lo más sensual, lo más perverso... y **«Emmanuelle IV»** superará su imaginación hasta insospechados límites. **Emmanuelle 4»**. (Va mucho más lejos...). Película no rec. menore de 18 años.

CORDON. — 5,30, 7,45 y 10,30. ¡2ª Semana del estreno cómico más esperado del año! **«Loca Academia de Policía 2 —su primera misión—»**. ¡Cuidado! ¡Cuidado con ellos! Son los mismos de la primera parte ocasionando más estragos, más risas, más juerga. **«Loca Academia de Policía 2 —su primera misión—»**. (Apta).

DUCAL. — Hoy, de 4 a 12. Colosal doble **«Los nuevos bárbaros»**. Mil peligros, mil emociones, mil aventuras. Invulnerables con los hombres, vulnerables con las mujeres y **«Aberraciones sexuales de una mujer casada»**. Clas. (S). Por su temática y contenido puede herir la sensibilidad. Rig. 18 años.

GOYA. — ¡Atención! Hoy en sesiones: 5,30, 7,45 y 10,30 noche. Hasta los espermatozoides se declararon en huelga al abandonar aquella soberbia profesora su clase de Educación Sexual... **«La profesora de Educación Sexual»**. Color. Con: Janet Agren y Alvaro Vitali. Guapa, joven, atractiva y atrevida... Película no rec. menores 16 años.

GRAN TEATRO.— II Ciclo de Cine «Grandes éxitos del recuerdo» ¡Los oscars de Hollywood! Hoy, sábado, a las 5,30, 8 y 11 noche **«Carros de fuego»**. Ahora en versión doblada al español. En tecnicolor. (Autorizada todos los públicos). Precio único especialísimo: Butaca 100 pesetas. Mañana, domingo: «En el estanque dorado».

TIVOLI. — (El cine que estrena todo el año). 5,15, 7,45 y 10,30. ¡3ª Semana! con todo un actor: Harrison Ford, en todo un estreno de intriga y acción: **«Unico testigo»**. Un policía (Harrison Ford) que sabía demasiado. Un niño (**«Unico testigo»**) que lo había visto todo. **«Unico testigo»**. ¡Excitante! (May. 13).

Salas de Arte

ARLANZON. — Expone: José Ramón Giménez. Oleos y dibujos. Visitas: Laborables, de 12 a 2 y de 7 a 9. Festivos, de 12 a 2.

PLAZA ESPAÑA. — Oleos. María Jesús de la Concha. Lunes a sábados, 7 a 9,30. Sábados, domingos y festivos, 12 a 2.

RUA 2. — Expone óleos M.ª Antonia Dans. Horas de visita: Laborables, de 12 a 2 y de 7 a 9. Festivos: de 12 a 2.

TAGRA. — Expone Javier Pérez. «Esculturas». Horas de visita: Laborables de 12 a 2 y de 7 a 9. Festibos de 12 a 2.

Salas de Fiesta

ARMSTRONG. — Discoteca. Calle Clunia, 13. Telf. 227266.

LA BOHEME. — Musichall. carretera Madrid. Telf. 209974.

RANCHO BILL.— Salón. Carretera de Soria, s/n. Telf. 404049.

VOLTA. — Discoteca. Calle Vitoria, 142. Telf 213498.

Varios

BIG BOLERA AMERICANA. — Cafetería, juegos recreativos, billares pingpong, etc. Abierta desde las diez de la mañana. Final Reyes Católicos.

ESPECTACULOS DIAPASON. — Conciertos, Orquestas y Atracciones. Calle Miranda, 17. Teléfono: 266441.

RADIO - TV

Radio Popular

AM: 837 Khz. — 7,00: El canto del gallo. 8,30: Informativo regional. 9,05: Agropopular. 9,35: Agropopular-Burgos. 10,05: Medicina natural. 11,05: ¡Por fin, sábado! 12,15: Sorteo de la Lotería Nacional. 12,40: Entre los pucheros. 13,05: Micromundos. 14,00: Burgos-Noticia. 14,30: Mediodía Cadena COPE. 15,00: La gran aventura. 3,00: Crónica del alba. — Cada hora: Noticias «En punto». — FM: 95,4 Mc. — Programación separada. — 8,00 a 14,30.

Antena 3 de Burgos

7,00: Concierto para la hora del desayuno. 9,00: La hora H. 12,00: «Antena de Burgos» (local) (incluye transmisión Lotería). 14,00: «Segunda edición informativa especial fin de semana» (local). 14,30: Crónica tres. 14,45: Café de redacción. 15,30: Salsa. 17,00: «La radio fin de semana en Antena 3 Burgos» (local). 20,00: El guateque. 22,00: Sólo para exquisitos. 23,00: Informativo. 23,05: Jazz porque sí. 24,00: Informativo. 24,05: Informativo deportiva. 24,30: Asignaturas pendientes. 1,30: Gomaespuma. 3,30: Ya es domingo en Antena 3. — Coincidiendo con las horas, informativos en Cadena.

Radiocadena Burgos

6,05: Tiempos nuevos. 8,00: España a las 8. 8,30: Minusval 2000. 9,05: Radiocadena fin de semana. 11,05: Burgos de Norte a Sur. 12,05: Lotería Nacional. 12,30: Radiocadena fin de semana. 13,05: En clave de fiesta. 13,30: Continúa Radiocadena fin de semana. 14,00: Diario de la tarde. 14,30: Libre directo. 15,05: Fiesta. 16,05: Divertimento. 18,05: Punto a punto baloncesto. 20,00: La hora deportiva. 21,05: Barra libre. 24,00: 24 horas. 00,30: El pupitre loco. 3,05: Más tutti frutti. — Informativos nacionales e internacionales coincidiendo con las horas en punto. Información local y provincial a lo largo de toda la mañana.

Televisión Española

Primera Cadena

7,30	Carta de ajuste.
7,45	Encierros 85.
8,30	Despedida.
11,45	Carta de ajuste.
12,00	Toros. Desde Cartagena, corrida taurina para los diestros Ruiz Miguel, Curro Durán y El Yiyo.
14,15	Especial informativo. «Por Africa».
15,00	Telediario.
15,35	Lucky Luke.
16,05	Primera sesión. «Fatty Finn».
18,00	Los sabios.
19,00	De película.
19,30	«V».
20,30	Un país Sagitario.
21,00	Telediario.
21,35	Especial informativo.
22,40	Sábado cine. «Hindenburg».
00,55	Despedida.

Segunda Cadena

15,45	Apertura y presentación.
16,00	Estadio 2. Incluye retransmisión del campeonato de España de Natación desde las 18,00 a las 19,00.
16,15	Carta de ajuste.
16,29	Apertura.
16,30	Estadio 2.
19,00	Especial informativo.
20,25	La venta electrónica.
23,00	Concierto 2.
01,00	Despedida.

AGENDA

Santoral

Ss. En rique II, emperador; Andrés y crs.; mrs.; Armón, Bidaba, Esdras, Eugenio, obs.; Fintán, Florencio, Joel, prof.; Joviniano Magno; Milburga, Mildreda y Milgita; Mirope, mr.; Sara, monja; Serapión, mr.; Silas (Silvano), Turiano, ob.; Zenón y Justina, mártires.

Misa: De Feria, O. de Sta. María en Sábado.

Día de Penitencia.

Registro Civil

Nacimientos.— Mercedes Mesas y Güemes, Jairo González y Fernández, Patricia González y Mouriño, María Rosario Gutiérrez e Iglesias, Sergio Ortega y Muñoz, Eduardo Herrero y Velasco, Verónica Fernández y Quirce, Franciso Javier Pérez y Calderón, Diana Balbás y Sanz, Laura Eugenia Díez y Peña, Alfredo Sanz y Lanza, María del Pilar Manzano y Moreno.

Defunciones.— Bautista Menéndez y González, de Vallerrello (Asturias), 71 años, Epifania Manrique y Grijalvo, de Palenzuela (Palencia), 68 años, María Gil y Maestro, de Castrojeriz, 81 años, Julia Hermosilla y González, de La Vid de Bueraba, 70 años.

FUNERARIA
San José
SERVICIO PERMANENTE
CAPILLAS VELATORIAS
Avda. del Cid, 83
Tfnos. 20 94 52 - 22 29 07

Farmacias

Servicio de guardia. — De nueve y media de la mañana a once de la noche: Castellanos, Espolón, 22; Del Hoyo, San Juan de Ortega, 6 (Capiscol); Castroviejo, San Julián, 13.

Servicio de urgencia. — De once de la noche a nueve y media de la mañana: Castellanos, Espolón, 22.

Boletín meteorológico

Datos recogidos ayer en el Observatorio Meteorológico del Instituto de Enseñanza «Cardenal López de Mendoza».

Barómetro. — Presión atmosférica, 689,9 milibares.

Temperatura ambiente: Máxima, de 31,6 grados a las 17,30 horas.

Mínima, de 12,6 grados a las 7 de la mañana.

Dirección del viento: E.

Higrómetro. — Humedad ambiente, 35 por ciento.

Cupón Pro-ciegos

Ayer resultó premiado con 100.000 pesetas, el número 7480; con 5.000 pesetas, los terminados en 480; con 500 pesetas, los terminados en 80; y reintegro, los terminados en 0; premio de 1.250 pesetas, los números 7479 y 7481 anterior y posterior al premiado.

CUPON PRO CIEGOS
Nº 7480
premiado
MUEBLES evelio
Gral. Yagüe, 32

Taxis

Pl. Conde de Castro	26 32 35
Avda. Gamonal	22 44 06
Avda. del Cid, Residencia Sanitaria	22 80 56
Pl. Santo Domingo de Guzmán	20 30 55
Conde Jordana	20 30 88
Plaza de Vega	26 28 62
Avda. Eladio Perlado	21 96 97

Urgencias

Servicio de Policía	0 91
Servicio Policía Municipal	0 92
Policía Municipal	20 21 38
Guardia Civil	22 11 00
Bomberos	20 13 10
Casa de Socorro	26 14 10
Seguridad Social	22 18 00
Seguridad S. (Urgencias ambulancias)	22 14 77
Cruz Roja	21 23 11
Teléfono Esperanza	20 73 57
Asociación de Alcohólicos Anónimos (de 5 a 8 de la tarde)	23 65 52
«SOS-Droga»	26 30 30
Ambulancia (partc.)	20 94 52
RENFE	20 35 60
Obras Públicas	22 45 00
Tele Ruta	91/441 72 22

Miranda de Ebro

Bomberos	31 00 00
Casa de socorro	31 13 29
Guardia Civil	31 00 39
Seguridad Social	32 06 08
Cruz Roja	31 00 37
Policía	31 00 95

Aranda de Duero

Bomberos	50 07 98
Guardia Civil	50 00 86
Cruz Roja	50 26 18
Policía	50 29 04

Lerma

Guardia Civil	17 00 37
Cruz Roja	17 00 60

Roa

Guardia Civil	54 00 13
Cruz Roja	54 01 84

Medina de Pomar

Guardia Civil	11 07 06

Briviesca

Guardia Civil	59 00 34
Cruz Roja	59 08 28

Belorado

Guardia Civil	58 00 46
Cruz Roja	58 01 89

Villarcayo

Guardia Civil	10 00 17
Cruz Roja	10 01 18

Salas de los Infantes

Guardia Civil	38 00 10
Ambulancia Municipal	38 00 21
Servicio de Prevención y Saneamiento	38 09 89 38 00 21

Villadiego

Guardia Civil	36 00 04
Ambulancia Municipal y Servicio contra incendios	36 00 04 y 36 00 01

Espinosa de los Monteros

Guardia Civil	12 00 05
Cruz Roja	12 03 93

Melgar de Fernamental

Guardia Civil	37 20 18
Ambulancia. (Particular)	37 24 22 y 37 21 38

Valle de Mena

Cruz Roja	12 62 92

Misas para hoy

S. I. Catedral: 19,30. **San Lesmes Abad:** 18,30, 19 y 20 **San Lorenzo:** 19 y 20. **San Cosme y San Damián:** 19,30. **San Gil: 19,30. Santa Agueda:** 9,30. **San Pedro y San Felices:** 20. **San Pedro de la Fuente:** 20. **San José Obrero:** 20. **San Juan Bautista** (calle Parroquia s/n.) 10,30. **La Anunciación:** 19,30 y 20. **Nuestra Señora de Fátima** (Barriada Juan XXIII s/n.): 20. **Nuestra Señora la Real y Antigua** (Vitoria s/n.): 19,30. **San Antonio Abad** (Huelgas): 19,30. **El Salvador:** 19. **San Julián:** 20. **San Martín de Porres:** 19,30 y 20. **Santo Domingo de Guzmán:** 20. **Sagrada Familia:** 19,30. **San José** (Barrio del Pilar): 20. **San Nicolás:** 19,30 y 20. **Divina Pastora:** 20. **Merced:** 19, 20 y 21. **Carmen: 19,30 y 20. Residencia Sacerdotal:** 19,30. **La Santa Cruz:** 19,30. **San Pablo:** 20.

Diario de Burgos

Boletín de suscripción

D.....

Población.....

Calle ..... Nº .....

Piso ..... Desea suscribirse a DIARIO DE BURGOS a partir del día ..... (1) del mes de ..... de 1985, por un período de .....

(mes, trimestre, semestre o año)

(1) Las suscripciones comenzarán el 1 y 15 de cada mes.

PRECIOS DE SUSCRIPCION: Capital: 1.340 ptas. al mes. Fuera de la capital: Trimestral, 4.020 ptas.; Semestral, 8.040 ptas.; Anual, 16.080 ptas.

NOTA.-Las suscripciones de fuera de la capital se harán por un periodo de tres meses como mínimo.

Remitir a Diario de Burgos. San Pedro Cardeña, 34. Apdo. 46. I 09002 Burgos.

Diario de Burgos
Fundado en 1891
Medalla de Oro de la Ciudad
DECANO DE LA PRENSA BURGALESA

Edita: DIARIO DE BURGOS, S. A.
Presidente: Angel León Albarellos
Director: Vicente Ruiz de Mencía
Redactores Jefes: Juan José Calleja López
Jaime Valdivielso Carcedo.
Redacción.— Roberto Granja Albarellos. Intnal. y Monográficos
Alfonso Salgado Espinosa. Cultura
Angel López Ochoa. Deportes
Javier Salgado Espinosa. Cierre y Suplementos
J. Angel Gozalo Antón. Burgos y Provincia. Diseño y Diagramación
Administrador Gral.: Gonzalo Albarellos Carrascal
Regente y Coordinador Talleres: Gonzalo Bárcena Alonso
Producción: Javier Gutiérrez González
Dpto. Publicidad y Relaciones Públicas: Mariano González Hernando
Fotografía: Lorenzo Matías y Angel Ayala
Redacción, Administración y Talleres: San Pedro de Cardeña, 34. Red. ☎ 267280. Adm. ☎ 268375 - 265768. Apartado de Correos, 46.- Código Postal 09080. Delegación Administrativa: Vitoria, 13 ☎ 202852. Miranda de Ebro: Salvador Moneo, C/ Logroño, 1. ☎ 311761. Aranda de Duero: Mery Varona, C/ Ronda, 8. ☎ 503281 ● Depósito Legal BU - 5 1958. 09002 - Burgos.

M.C.D. 2018

Diario de Burgos

El hormiguero

● **Chaquetero por necesidad**

Madrid (Colpisa). — El representante de Alianza Popular en el Consejo de Administración de Radiotelevisión, Roberto Baón, las pasó estrechas ayer ante las cámaras cuando tuvo que comparecer en nombre de su partido para comentar el auto del Supremo, desestimando la querella contra Guerra y Martín Toval por el supuesto delito de espionaje policial a los partidos políticos. A Baón, que es de complexión fuerte, le tiraba la sisa, la manga le quedaba corta y la botonadura no le daba de sí. No es extraño porque D. Rogelio fue a trabajar ayer sin americana y para aparecer en televisión tuvo que pedir la suya al esbelto Jorge Vertrynge.

● **Fellini, en «El molino»**

Federico Fellini, el veterano director de cine italiano, que siempre ha tratado con especial ternura a músicos y artistas callejeros, cumplió hace unos días uno de sus viejos deseos: visitar el templo del «music-hall» barcelonés «El Molino». El gran Federico, acompañado de su esposa Giuletta Massina, asistió complacido a las habilidades de «La Maña» y demás miembros de la compañía del veterano local del Paralelo, que tanto recuerdan a algunos personajes típicos de sus películas.

● **Retablo de mujeres en la Corte del Rey Juan Carlos**

El veterano periodista y escritor político, Emilio Romero, presentó ayer en un restaurante madrileño, su libro «Retablo de mujeres en la Corte del Rey Juan Carlos», conjunto de entrevistas a setenta mujeres relevantes de la vida social española. La mayoría de ellas estuvo presente en el acto y a la hora de hacerse la fotografía para la posteridad, comenzaron los problemas. Suavemente, las distinguidas damas empezaron a darse ligeros codazos para tratar de ocupar el centro de la fotografía. **Alarico**

Lo que se filtra

«El País»: «Nada entre dos platos»

«La comparecencia del presdiente del Gobierno ante la Diputación Permanente del Congreso para informar sobre el propósito, desarrollo y conclusión de la crisis ha sido, en lo fundamental, una repetición de la conferencia de Prensa dada por Felipe González en torno al mismo asunto. El núcleo de su intervención estuvo formado por la expresa ratificación de las líneas fundamentales de la política exterior y de la políticia económica del Gobierno y por la insuficiencia de las explicaciones acerca de unos cambios ministeriales. El líder de Alianza Popular, siguiendo su costumbre de provocar debates sobre el Estado de la Nación y del universo Mundo con el pretexto de que el Pisuerga pasa por Valladolid, confirmó su baja forma política. El resto de los portavoces de los grupos parlamentarios se limitó a salir del paso en un trámite que parecía no interesar a nadie y aburrir a todos».

«ABC»: «El cansancio del presidente»

«Don Felipe González atraviesa el momento más bajo de su de su mandato: Los observadores se preguntan si se trata de un bache pasajero o de algo distinto. El presidente ofreció en el Congreso la imagen dramática del político que nada tiene que decir (...) Todo tuvo un aire de trivialidad, de imprecisión en medio de la más desoladora pobreza argumental».

«Frente a la oleada de palabras, el jefe de la oposición mostró una rapidez de reflejos y una capacidad de convicción que dejó fuera de juego al presidente. Ayer, en el Parlamento, don Felipe González era el símbolo de dos cosas: El cansancio que él atribuye a su ministro dimitido y el fracaso de un equipo, que él insiste a toda costa en oxigenar».

«Ya»: «Manipulación televisiva»

«La información televisiva sobre la sesión de la Diputación Permanente del Congreso ha sido otro caso de patente manipulación. Esta se puede realizar tanto sacando al personaje favorecido en primer plano de modo reiterado y observando como ocultando o escamoteando lo que no le favorece. La deplorable emisión de la rueda de Prensa del presidente fue una manipulación manifiesta de lo segundo. Sobre el tema central, la dimisión del señor Boyer, de nada se enteraron los televidentes, quizá porque no había nada de que enterarles, aunque en compensación TVE mostró reiteradamente la imagen sonriente del señor Guerra. Pero quien sacase la impresión de que el señor Marcos Vizcaya, del grupo nacionalista vasco, había tenido una intervención de franco apoyo al Gobierno, se habrá visto sorprendido al saber luego que en realidad dijo algo tan duro como que en la crisis el Gobierno se ha dejado «jirones de credibilidad». Este juicio, como otros de la oposición que tampoco aparecieron, no justifica la calificación de guante blanco hecha por el cronista televisivo».

(Colpisa)

Ovnis en España: habla el «estado mayor» (I)

A. Ribera: «USA oculta cadáveres de humanoides»

F. del Río

Los ovnis vuelven. Después de casi tres años de «silencio», nuevos casos de avistamientos de estos misteriosos objetos se registran en el Mundo y, por supuesto, en España. Pilotos, economistas, ingenieros, campesinos, etc., aseguran haberlos divisado en Navarra, País Vasco, Extremadura, Andalucía y Canarias. Para saber un poco más sobre este siempre polémico fenómeno, hemos entrevistado a lo que —hoy por hoy— puede calificarse del «estado mayor» de la Ufología Hispana: Antonio Ribera, Andreas Faber Kaiser y J. J. Benítez. Ellos han respondido a preguntas como éstas: «¿qué son en verdad los ovnis?», «¿en realidad nos vigilan?», «¿cuál, es el estado actual de la investigación ovni?».

Y comenzamos esta serie de entrevistas con el gran pionero de la Ufología española —Antonio Ribera—, autor de numerosos libros y de reconocido prestigio a nivel nacional y mundial. El primer español que ha hablado de este apasionante tema ante la Cámara de los Lores británica.

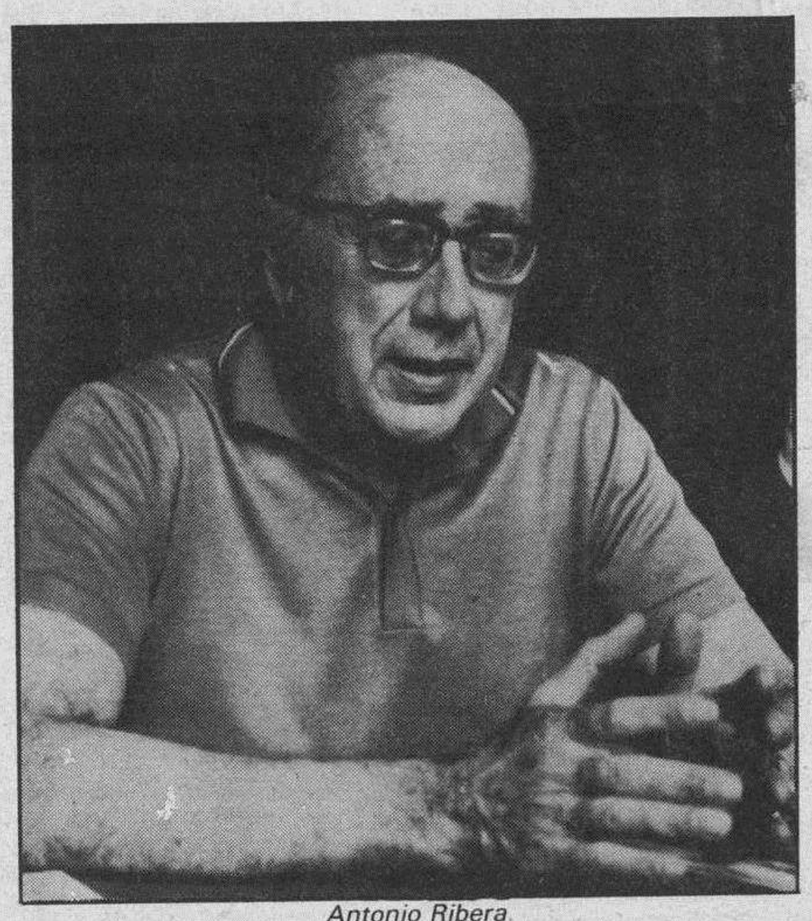

Antonio Ribera

— Después de estos años, ¿qué son para ti los ovnis?

— Como en el primer día, siguen siendo un reto a mi inteligencia. Quiero saber qué se esconde tras el inquietante fenómeno, de cuya realidad hoy nadie que esté medianamente enterado puede ya dudar.

— ¿Opinas que los seres que nos visitan hoy son los mismos que nos visitaron en la antigüedad?

— Es difícil decirlo. Pero creo que existe un denominador común: ambos son «extraterrestres». Sin embargo, el término «extraterrestre» quizá debería sustituirse por el de «ultraterrestre»; es decir, que nuestros visitantes, antiguos y actuales, tal vez provengan del espacio cósmico, pero también podrían procedes de una realidad paralela, de otro universo gemelo o de otra dimensión... e incluso del futuro. Pienso que los «extraterrestres» que aparecen en la Biblia (y también en los libros sagrados sánscritos y mayas), efectuaron una intervención más directa y activa vis a vis del hombre terrestre: los actuales visitantes parecen guardar más las distancias. Un aspecto particular de su comportamiento —las abducciones o secuestros de seres humanos— parece apuntar hacia una «utilización», más que una «educación», del **Homo sapiens.**

— ¿Cómo explicas el gran parecido de las «columnas de humo o fuego», etc. de la Biblia con los ovnis que se ven en la actualidad? ¿Quién crees que pudo ser Yavé?

— En ambos casos nos hallamos frente a lo que yo denomino «tecnología cósmica del tercer nivel». Así como las realizaciones de punta de la tecnología terrestre tienen todas un «aire de familia», fuera de la Tierra los logros tecnológicos pueden tener también este mismo «aire familiar». Lo que ocurre es que quienes escribieron la Biblia no poseían un lenguaje tecnológico, y tuvieron que acudir a símiles para descubrir lo que hoy llamamos ovnis. ¿Quién era Yavé? Probablemente el jefe de la misión educadora enviada a la Tierra por una ignota potencia del Espacio.

Los ingenuos americanos

— Si son seres extraterrestres, ¿cuándo se producirá el «contacto» final; público y oficial con el hombre?

— No hay idea más ingenua —ni más «americana» que la que expone Steven Spielberg en su filme «Encuentros en la tercera fase», con su rutilante base al pie de la montaña del Diablo, a la que acuden los extraterrestres como moscas a la miel. Este tipo de «contacto» no ocurrirá jamás... como no sea en otra película. ¿Cómo les podría interesar el contacto «oficial» con una especie esquizofrénica, que ha tenido dos guerras mundiales en lo que va de siglo, con 50 millones de muertos, más una serie de pequeñas guerras endémicas, más focos de tensión permanente (el Líbano, América Central, el Ulster, etc.) sin contar con la plaga del terrorismo, la tortura, los campos de exterminio, los **Gulags** y los desaparecidos. Les debemos parecer altamente inestables y peligrosos... y saben perfectamente que su maravillosa tecnología sólo nos interesaría para aplicarla a fines bélicos.

Lo verdaderamente asombroso es que el «contacto» se ha producido y se sigue produciendo, y no una, sino miles de veces: me refiero a los casos de «abducción». Aquí son «ellos» quienes dictan las reglas del juego, y quienes escogen a los «interlocutores», generalmente jóvenes, sanos de mente y de espíritu, sencillos, sin una gran cultura: soldados, camioneros, policías, amas de casa, etc. No conozco un solo caso de abducción de un militar de alta graduación, un eclesiástico, un político y mucho menos un científico. Parece que les interesa el **Homo sapiens** «Químicamente puro». ¿Para manipularlo? Muy posiblemente.

Lo peregrino es que todo esto «ocurre» todos los días, y la gente sigue sin enterarse. El **establishment** científico prefiere mirar hacia otro lado, ignorar unos hechos incómodos e inexplicables (para los «sabios» oficiales).

— ¿Crees que son pacíficos?

— En el sentido de que no son agresivos, sí. Las «agresiones» han partido casi siempre de terrestres asustados... que a veces han provocado una réplica mortal en ocasiones. Las lesiones o quemaduras sufridas por testigos próximos en mi opinión se deben a campo de fuerzas que rodea a estas supermáquinas del Cosmos; no son intencionadas. Pero la «manipulación» o «programación» a que se meten a muchos seres humanos se puede considerar como una «agresión», en cierto modo. Todo esto nos lleva a considerar cuestiones éticas: ¿Qué es el Bien? ¿Qué es el Mal? Y, sobre todo, ¿qué son para ellos? De un pueblo a otro de la Tierra, estas ideas varían. ¿Cómo no han de variar pues, entre seres de distintas procedencias planetarias?

— ¿Pueden conocer los extraterrestres el llamado «sentido del humor»?

— En el caso de «Juan F.», un importante caso de abducción español, sus amigos del espacio le pedían que les contasen chistes. Y los finos labios de aquellos seres humanoides de más de dos metros de estatura, a veces se plegaban en una leve sonrisa. Si son «hombres», ¿por qué no pueden tener sentimientos y emociones... humanos?

LOS DOMINGOS
SUPLEMENTO SEMANAL
con DIARIO DE BURGOS

● La vuelta de Palomo a la Arena ● Gran exclusiva, serie Rosa, las novelas románticas de BARBARA CARTLAND ● Especial Verano, al sol que más calienta ● Etc.

Mañana, domingo.- Pídalo en su quiosco

DIARIO DE BURGOS del día

A partir de las 13'45 en:

SANTANDER

- Quiosco Revuelta. Paseo de Pereda, 15.
- María Gutiérrez. Cuesta del Hospital, 1. (Quiosco de Prensa).
- Quiosco Alvarado. C/. Jesús de Monasterio, 8.
- Encarnación Gutiérrez Saiz. Quiosco de Prensa, junto Bar Rhin. El Sardinero.

A partir de las 11'30 en:

LAREDO

- Quiosco Prensa, entrada playa. Miguel Angel Gutiérrez.
- Librería Cervantes. Marqués de Comillas, 3.
- Quiosco centro playa.
- Quiosco extremo playa.

M.C.D. 2018