Diario de Burgos

MEDALLA DE ORO DE LA CIUDAD

EDICION UNICA

Domingo, 2 de Diciembre, 1984. — Año XCIII. — N.º 28.675 **Fundado en 1891** Director: ANDRES RUIZ VALDERRAMA 50 PTAS.

Antes de finales de Marzo, la Aduana de Burgos contará con los servicios del Centro de Inspección de Comercio Exterior

Su dotación está prevista en los Presupuestos del Estado 1985

El senador burgalés, José María Alvarez de Eulate, nos informa que la Aduana de Burgos contará con un Centro de Comercio Exterior antes de finales de Marzo de 1985, de acuerdo con la respuesta del Gobierno a una pregunta formulada por el mencionado parlamentario en el Senado.

Lo dotación de ese Centro, ya previsto en los Presupuestos de 1985, supondrá una mejora notable para la Aduana de nuestra ciudad, ya que desde ellc podrán llevarse a cabo operaciones de exportación de productos perecederos, como frutas, verduras y otros, para su despacho, en el recinto de la Aduana.

En opinión de nuestro informante, se incrementará posiblemente en unos 200 camiones mensuales, el número de los que utilizarán los servicios de Aduanas burgaleses Burgos facilitará así la fluidez del tráfico por la frontera francesa, ya que, a medida que pase el tiempo, será mayor el despacho en nuestra ciudad, de mercancías y productos procedentes de diferentes provincias españolas, evitando así mayores retrasos en pasos fronterizos.

Reproducimos seguidamente la contestación del secretario de Estado para las Relaciones con las Cortes a la pregunta del parlamentario burgalés, en oficio dirigido al presidente de la Alta Cámara:

«En relación con la pregunta formulada por don José María Alvarez de Eulate, perteneciente al Grupo Parlamentario Popular, sobre Aduana Interior de Burgos, tengo la honra de enviar a V. E. la contestación formulada por el Gobierno, cuyo contenido es el siguiente:

«La dotación presupuestaria para el CICE de Burgos, creado por orden ministerial de 6 de Junio de 1984, está prevista en los presupuestos para el año 1985.

El el próximo mes de Diciembre se convocará un concurso para la provisión de las plazas técnicas entre los funcionarios en activo del SOIVRE. Si los citados concursos quedaran desiertos por no petición de plaza se procedería a destinar al citado CICE a nuevos funcionarios que se nombrarán en el primer trimestre de 1985 al finalizar las oposiciones convocadas con fecha 2 de Septiembre, publicadas en los Boletines Oficiales del Estado de 7 y 8 de Octubre y que actualmente se encuentran en su último tramo».

Lo que envío a V. E. a los efectos previstos en el artículo 169 del Reglamento del Senado».

Sin consenso sobre la Ley Electoral

Se favorece la hegemonía de un sólo partido y se dificulta la alternativa

Madrid (Por F. L. de Pablo). — Ningún partido, salvo el comunista, modifica el sistema electoral vigente para el Congreso o el Senado en el conjunto de más de medio millar de enmiendas presentadas al articulado del proyecto de Ley Orgánica Electoral, que se debatirá el próximo miércoles en el Pleno del Congreso. Si bien la propuesta comunista justifica la enmienda a la totalidad en alcanzar un mayor ajuste de la proporcionalidad, tal como establece la Constitución, no se ven en las enmiendas parciales presentadas por el Grupo Popular las razones de una enmienda de devolución, salvo que pretenda aprovechar el debate para advertirle al Gobierno que no se deje llevar por la sugerencia comunista. modificando en el Senado los mecanismos correctores de la proporcionalidad del sistema o ampliando a cuatrocientos el número de diputados del Congreso.

Para el Grupo Popular, estas modificaciones romperían el «consenso constitucional», del que la Ley Electoral debe ser una prolongación. Sin embargo, los comunistas advierten que el verdadero consenso constitucional pasa por lograr el máximo ajuste de la proporcionalidad en el coste en votos de los escaños, sin favorecer al bipartidismo. Las fórmulas que proponen los comunistas son las que utiliza el Gobierno para amenazar a la Coalición Popular, en el caso de que tire demasiado de la cuerda, porque es obvio que la distorsión que produce el sistema d'Hondt en la atribución de escaños, sólo favorece a los dos partidos más votados.

BENEFICIOS PARA LOS «GRANDES»

En efecto, UCD, pudo lograr, con el 34,61 por 100 de los votos en 1977 y el 34,96 por 100 en 1979, el 47.43 y el 48 por 100 de los escaños, mientras que el PSOE. con

(Pasa a la página 19)

TREINTA AÑOS DE LA INCORPORACION DEL BARRIO DE GAMONAL A BURGOS

El Polo de Desarrollo fue motor de su veloz crecimiento

(Reportaje en página de Actualidad local)

Dos fotografías muy separadas en el tiempo: una del Gamonal actual, a través del nuevo y hermoso parque del «G-9» del que, con razón se muestran tan orgullosos los habitantes del burgalesísimo barrio y, en la parte inferior, el testimonio gráfico de la que, sin duda fue una fecha histórica a escala local: la de una jornada de 1954 en que la anexión del hasta entonces pueblo aledaño al NE de la ciudad se constató oficialmente; en la foto de FEDE (padre) aparecen de derecha a izquierda D. Manuel Fernández Villa, don Florentino Día Reig, don Jesús Posada Cacho y don Eliseo González, a la sazón presidente de la Diputación, alcalde de Burgos, gobernador civil y alcalde de Gamonal, respectivamente, en la presidencia de una sesión conjunta de ambos Ayuntamientos.

EN JUNIO PROXIMO VISITARA ESPAÑA EL PRESIDENTE MEJICANO

Concluyó la reunión bienal de la Comisión mixta, en Madrid

Madrid (Efe). — El presidente de Méjico, Miguel de la Madrid, visitará oficialmente España el próximo mes de Junio, anunció hoy el canciller mejicano, Bernardo Sepúlveda

En una rueda de Prensa conjunta con su colega español, Fernando Morán, celebrada tras la clausura de la comisión mixta hispano - mejicana, Sepúlveda afirmó ser portador de una invitación del Rey de España al presidente de Méjico para una próxima visita oficial a España

La visita se materializará —según Sepúlveda— el próximo mes de Junio y, previsiblemente, será parte de una gira que el presidente mejicano realizará a varios países europeos, que no fueron especificados por el canciller de Méjico.

Los ministros de Asuntos Exteriores de Méjico y de España clausuraron hoy los trabajos de la reunión bianual de la Comisión mixta, celebrada estos días en Madrid.

También se procedió a la firma de un canje de notas sobre el convenio de extradición vigente entre ambos países desde 1978

Respecto a la tarea del «Grupo de Contadora» el canciller mejicano dijo que sigue viva y actual, no está bloqueada. Y en la actualidad «hay un clima propicio para alcanzar el entendimiento».

Especial importancia concedieron a los trabajos preparatorios de los actos conmemorativos del V Centenario del Descubrimiento de América.

(Pasa a la página 19)

LA INVERSION MAS RENTABLE

SANTA POLA (Alicante)

LAS GAVIOTAS

Chalets-jardín dúplex, situados en la misma ciudad junto al Club Náutico y la Gran Playa.

(Primera planta, salón, cocina y aseo)

(Segunda planta, 1, 2, 3 ó 4 dormitorios, baño y terraza)

Precios desde 1.567.500

Todas las cantidades serán avaladas por el Banco.

APARTAMENTOS de magnífico acabado, 1, 2 y 3 habitaciones. Con piscina.

Créditos del 75 % hasta 20 años.

VIAJE GRATIS EL DIA 15 DE DICIEMBRE CON HOTEL INCLUIDO

RESERVE PLAZA

SOLICITE INFORMACION A:

Inmobiliaria YDALGA

Alda. Recalde, 52. BILBAO.

Telfs. (94) 4446362 - 4446358.

M.C.D. 2018

POSTAL

RECORD

UNA charcutería de Burgos es asaltada dos noches consecutivas y hay que titular la noticia diciendo que es un nuevo record. Lo es, desde luego, en cuanto al tiempo pero no en cuanto al número de veces. Hay establecimientos de la ciudad que ya ni siquiera llevan la cuenta de las veces que los han asaltado. Son tristes records, son cosas que no se hacen más tenues ni más atenuadas porque ocurran en todas partes y porque se nos haya hecho callo en los dispositivos mentales donde se origina la capacidad de asombro.

Quiere esto decir que empezamos a resignarnos con una situación que consiste, sobre poco más o menos, en transigir con un ambiente en que el delito es más que repetido varias veces al día. Hace poco tiempo se publicaba el resultado de un estudio en el que se nos decía, ya lo recordarán ustedes, que los delitos se habían multiplicado por cifras que rozaban lo astronómico. Esta situación se deriva de múltiples causas, ya lo sabemos, pero también es una situación que ha de ser corregida por quien tiene a su cargo la organización de la convivencia de los españoles. Ya tenemos la experiencia de que no se arregla con disposiciones en las que hay que dar marcha atrás. Empezamos a pensar, también, o que no se sabe solucionar las cosas o no se puede, con lo que estamos en las mismas. En todo caso, los llamados a corregir el problema están de más si no lo corrigen, ya que sólo en la aplicación de soluciones puede justificarse los cargos y nombramientos. Todo lo demás es totalmente ocioso.

En resumidas cuentas, lo que cabe decir es que no se puede sustentar una situación, por más que la benevolencia más que probada de nuestro pueblo esté decidida a aguantar lo que le echen, aunque creemos que esto es un poquito exagerado. Hasta esa benevolencia y hasta ese pueblo nuestro tienen su límite.

BURGENSE

P.D. —Gracias a los desvelos de don Carlos Olivares hemos aumentado nuestra cultura. Gracias: ya sabemos que es el presidente de la Asociación de Libreros de Burgos. Si hubiera sido tan solícito para informarnos de la reunión tenida por la Asociación, en lugar de traernos la nota de protesta contra Emilio Romero exclusivamente, como hizo el sábado día 24; si en lugar de traernos el martes, día 27, la reseña de esa reunión, nos la hubiera mandado el día que, como decimos, trajo la primera nota, nosotros no hubiéramos incurrido en equivocación. Es más: seguimos creyendo que la presidencia que ostenta no es suficiente para protestar en nombre no sólo de los libreros de Burgos, «sino de toda la nación», tal y como se expresaba en la aludida nota de protesta. Y otra cosa: para publicar lo que sea en nuestro periódico, no hace falta amenazarnos con los males de un hipotético infierno forense.

QUISICOSAS

Nos comenta un padre de familia, que él y sus niños estuvieron esperando inútilmente, el pasado martes, la retransmisión por TVE del documental de Félix Rodríguez de la Fuente. Y lo comenta porque el citado ente público no dio explicación alguna de tal supresión a los telespectadores. Y lo que es peor, él se molestó en llamar a TVE para que le informaran y lo único que consiguió fue tener que realizar varias llamadas en cada una de las cuales la señorita que se ponía al teléfono le indicaba otro número en el que podían responder a su pregunta... que se quedó sin respuesta.

Todo un modelo de organización y de atención al público.

●

Es sabido que las gaviotas son aves eminentemente marineras. Sin embargo, no es la primera vez que alguna de ellas cambia el rumbo y «navegando» tierra adentro llega a tierras burgalesas.

En esta ocasión, un ejemplar de esa especie ha sido encontrado en el río Arlanzón, en las proximidades de Villayuda. Tiene un ala herida y fue depositada en las oficinas de ICONA, donde está siendo atendida y curada.

La más sorprendente es que se trata de un ave anillada en Bélgica.

Nos aseguran que existe el precedente de otra gaviota encontrada muerta en Bahabón de Esgueva.

Curioso.

●

Las prisas tienen la culpa, pero ¿se concibe un periodismo sin ellas?

El otro día hablábamos de la enfermedad de los olmos que, por cierto, en nuestra ciudad, no reviste la gravedad que en otras localidades de la región y ya hace tiempo se emprendió aquí el tratamiento contra el mal que les aqueja.

Pues bien, el diablo de la prisa que tiende también sus redes a la distracción, jugó al final una mala pasada al comentarista cuando olvidando que una cosa son los olmos y otra los álamos, preguntaba: «¿Qué hacemos, pues, con el «Monín»?».

De humanos es errar y no cabe duda que si intentamos algún día un ensayo de «Antología del disparate» tendremos que incorporar en el trabajo este jocoso fallo.

●

Pero no hay mal que por bien no venga.

Desde luego nada puede hacerse con el «Monín» en el sentido de resucitarle pues está absolutamente muerto y la hiedra que se le colocó fue a guisa de adorno.

Sin embargo, a propósito del comentario relativo al «Monín» el aparejador (arquitecto técnico), Isidro García Varona, expone unas sugerencias.

Veamos lo que dice.

●

«Antes de que el «Monín» sea talado, lo que considero irremediable —indica nuestro comunicante— estimo que, aprovechando las técnicas hoy muy conocidas por artistas escultores, podía reproducirse tal y como ahora está, mediante resinas de poliéster y ubicarlo sobre un sencillo y rústico pedestal de piedras —indicando la fecha de su última mutilación— en la misma margen del paseo en que hoy está pero en la glorieta de la carretera de Fuentes Blancas para que sea admirado y respetado por propios y extraños, como un símbolo de amor de los burgaleses por el ARBOL, a través de generaciones».

Agudo.

●

Tiempos musicales.

El martes se iniciará la temporada lírica de zarzuelas, operetas y ópera, bajo el signo de la todavía Otoñada Cultural que enlazará con las fiestas invernales de la Navidad.

Sólo hace unas horas se han extinguido en el restaurante Arriaga (pasó el acontecimiento y, por consiguiente, ponemos a salvo el respeto a los límites de la publicidad) las notas del dúo de pianistas a cuatro manos (Paloma Revilla y Javier Zárate), en las cenas-conciertos que evocan para muchos burgaleses adultos las actuaciones de época que en la misma casa Arriaga estuvieron a cargo de virtuosos como aquel hombre bajo de estatura y vestido de luto, que trabajó también en las oficinas de Hacienda?, de esto hace muchos años.

¿Vuelven los conciertos-cena a nuestros establecimientos de hostelería?

Martinillos

Su salud bien vale un chequeo

- EXPLORACION GENERAL
- CORAZON Y PULMON
- DIGESTIVO
- HUESOS Y ARTICULACIONES
- GINECOLOGIA
- OTORRINOLARINGOLOGIA
- UROLOGIA
- OFTALMOLOGIA
- PRUEBAS COMPLEMENTARIAS
- ANALISIS (sangre y orina)
- RADIOLOGIA
- PRUEBA DE ESFUERZO
- ESPIROMETRIA
- CITOLOGIA

Hechos en el día, personalmente atendido por médicos especialistas.

CHEQUEOTRONE

Avda. Reyes Católicos, 36 (Bajo)-Telf. 237263-BURGOS

ORO PLATA-JOYAS-MONEDAS
PAPELETAS DE EMPEÑO
«COMPRAMOS»
- PAGAMOS MAXIMO PRECIO MEJORANDO CUALQUIER OFERTA QUE LE HAGAN A VD.
- Nos sirve lo que a Vd. no le interesa conservar.
- Máxima discreción.
- CALLE VITORIA, 17 (EDIFICIO EDINCO). DPTO. 505. TELEFONO: 20 41 67 — BURGOS.

ORO
GEMDOR
S. Pablo, 5, 2°
Telf. 264888
COMPRAMOS ORO·PLATA MONEDAS·JOYAS BRILLANTES
Valoración a domicilio
máxima discreción
Consúltenos
Visitamos la provincia

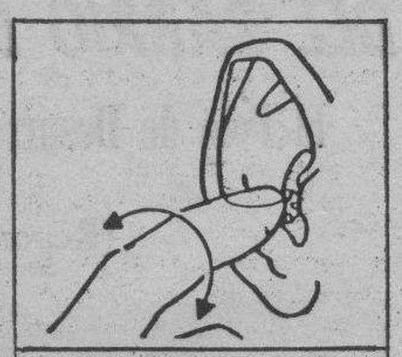
AUDIFONOS
20% de descuento al cambiar su viejo audífono, cualquiera que sea su condición y marca, por uno nuevo último modelo. Promoción del 12 de Noviembre al 31 de Diciembre.
OPTICA CIENTIFICA BURGALESA
Avda. del Cid, 14- Telf. 222608
BURGOS

CAMSA
CASTELLANA DE MANTENIMIENTO, S. A.
EDIFICIOS Y LOCALES LIMPIEZA DE
Limpiar bien, es conservar mejor
C. Madrid, 2 - BURGOS Tel.: 21 15 12

Exclusivas VALENTÍ
Le invitamos a visitar la exposición de Regalos Navideños, para empresas y personales, en nuestro comercio.
ASHAGARA
Plaza de España, 2
Teléfono 210251
BURGOS

BANCA DE METALES PRECIOSOS
COMPRAMOS:
PLATA-JOYAS ORO
PAPELETAS EMPEÑO
PAGAMOS 10% MAS · DISCRECION Y SERIEDAD
Calle Santander, 6 - 2º - Oficina 1 - Telf. 201734
SI LO DESEA PUEDE RECUPERAR SU JOYA

LEA USTED MAÑANA
HOJA DEL LUNES DE BURGOS
AMPLIA INFORMACION LOCAL, GENERAL Y DEPORTIVA
COMENTARIOS, REPORTAJES, PASATIEMPOS
PAGINAS ESPECIALES DE ARANDA DE DUERO

GOYA
OBJETOS DE REGALO
- Adornos Navidad.
- Corales.
- Velas.
- Bisutería fina.
- Lista de Bodas.

LAIN CALVO, 18
BURGOS

M.C.D. 2018

CARTAS A NADIE

La «cuestión universitaria»

SIN asomo de ironía y, desde luego ahogando un impulso explicable, iniciamos esta carta —advertido sea por si alguien nos sitúa en el reino de Babia o, al menos, se extraña— manifestando que de intento y no a la ligera sino después de sopesarlo, decidimos excluir como tema de comentario para hoy el que, dentro del acontecer reciente, lo brinda tan fácil y sugerente como el viaje calificado de «institucional» (¿lo de «oficial» es algo distinto, con matices que se nos escapan?) realizado por el presidente de la junta castellanoleonesa, en su calidad de tal a estas nuestras tierras como parte de lo que, imaginamos, constituye un programa de recorrido por las provincias integrantes del ente autonómico. Harto conocidos nuestros puntos de vista con relación al llamado proceso autonómico en general —cuestión que ha sido objeto de varias de nuestras cartas— y de modo concreto sobre lo acaecido al respecto con la comunidad en la que nos hallamos inclusos, amén de otras razones muy ocasionales y hasta, si se quiere, anecdóticas, nos ha parecido aconsejable marchar por otros rumbos, que motivos no faltan.

Ahí está, sin ir más lejos, la que podríamos llamar cuestión universitaria, esa eterna pesadilla que, por una u otra causa —nunca muy buena hasta el presente— y de tiempo en tiempo, surge para nuestra desdicha brindando ocasión al desahogo de malhumores, indignación, frustraciones y protestas, dicho sea por lo fino.

Aleje temores el lector de que volvamos atrás en el tiempo para remontarnos a los orígenes de lo que, sin duda, constituye uno de los más arduos y prolongados problemas que Burgos tiene planteados, ni siquiera para evocar los episodios sobresalientes de una historia que poco tiene de ejemplar, pero ¿es posible rumiar en silencio la penosa impresión de que nos están tomando el pelo?: ciertamente, no. Después de estirarse en incidencias de variada índole, entre multitud de promesas, engaños y desengaños, la situación ha llegado a unos extremos que lo más lógico es preguntarse de qué y por dónde va la cosa.

Aparte antecedentes abundosos, todos recordamos que, añadiéndose como el enésimo capítulo del voluminoso memorial, un buen día del verano de 1983, nos anunciaron públicamente, o sea solemnemente, que, al fin, era pan comido la creación de tres Facultades en Burgos —una de ellas la de Derecho— todas tres coronando lo que ya, como sendas extensiones de cada disciplina llegaba al quinto curso de las carreras en cuestión y así nos ilusionaron —¿para que olvidáramos otras cosas?— con esperanzas al parecer más fundadas que nunca. La dura realidad, en cambio, ha sido que como en el famoso romance zorrillesco «pasó un día y otro día, un mes y otro mes pasó, un año pasado había» y aquello de que, para empezar, a principios del curso 1983-84 la Facultad de Derecho sería un hecho (perdón por el juego de palabras) quedó en una más de las vacías promesas coleccionadas. Unos echaban la culpa al Consejo de Rectores y, otros al Ministerio y como conclusión, nada de nada, hasta que...

En estas nos hallábamos cuando —pendientes de la contestación que el presidente del Gobierno pueda dar a una pregunta formulada por el alcalde de la ciudad en reciente misiva—, de Santander, por boca de un testigo presente en el coloquio habido tras la conferencia que pronunciara días atrás el director general de Enseñanzas Universitarias, don Emilio Lamo de Espinosa, nos enteramos de que éste —así se publicó— vino a declarar que el Ministerio no pensaba erigir ningún nuevo centro universitario ni Facultad alguna. Sus palabras, como puede entenderse, cayeron sobre nuestras cabezas cual nuevo jarro de agua fría porque, según se había informado, este señor, al igual que, antes, otros de más rango habían hecho promesas sobre todo lo contrario en lo que nos atañe, promesas que dada su reiteración y la calidad de quienes las formulaban merecieron el máximo crédito por nuestra parte. Visto lo visto y siempre según noticias de público conocimiento, el parlamentario Alvarez de Eulate inquiere en la Comisión de Presupuestos del Senado sobre la posible inversión consignada para la creación de la Facultad de Derecho de Burgos y se le contesta que «ninguna». El estupor aumenta sabiendo, simultáneamente que el también parlamentario don Federico Sanz —uno de los del del anuncio de las tres Facultades— declara que lo que el director general antes citado dijo o quiso decir es que «últimamente, el Gobierno no había creado ningún centro universitario y espera hacerlo dentro de un plan a aprobar en fecha inmediata», remachando que «la Facultad de Derecho de Burgos es un tema políticamente zanjado».

Para terminar de aturdirnos, es divulgada una carta abierta de la nunca bien ponderada asociación de «Amigos de la Universidad» en la que aludiendo a cierto escrito de la Secretaría de Estado de Universidades e Investigación, tan reciente como que lleva fecha 20 del mes recién concluído, se notifica, por indicación del propio ministro del ramo, que a un próximo Consejo de Rectores será llevado el proyecto de creación de una serie de centros universitarios entre los que figura la tan traída y llevada Facultad de nuestros pecados. ¿Qué pensar?

Situados en la nueva espera, la verdad, la única verdad, es que, cuanto viene ocurriendo resulta muy lamentable y que los burgaleses vamos viviendo con la sensación creciente de que, por unos y otros, se nos entretuvo y entretiene, como a incautos fáciles de engañar en un juego que nada tiene de divertido.

Pero las promesas hechas ahí están. Tenemos derecho a que se cumplan y el deber de exigirlo. Como, no se dude, haremos; porque si ha habido causas en las que se ha puesto empeño, voluntad y constancia, ésta de nuestras muy legítimas y muy justas reivindicaciones universitarias es una de ellas. Determinan las circunstancias abrir un nuevo crédito de tiempo y confianza y así lo hacemos —¡qué remedio!— pero sin olvidar que la oferta pendiente no se limita a una sola Facultad sino a tres, que conste.

DON RUY

LA VERDAD Y LOS ENCUBRIDORES

Por Emilio ROMERO

Barcelona se comportó conmigo extraordinariamente bien. Los salones del hotel Majestic estuvieron a rebosar y después la cena-coloquio batió todas las marcas de asistencia. Todo esto lo digo por lo que el lector sabrá a continuación, y en ningún caso por vanidad, puesto que de estas inclinaciones y regocijos ostensibles he pasado hace bastante tiempo. No tengo proyectos, ni ilusiones, para hacer ostentación de vanidad y no estoy implicado en nada que se proponga algún objetivo. Ya dije en un artículo anterior que a la misma hora que yo, hablaba en otro hotel —en el Ritz— Adolfo Suárez, y según me dijo la gente tuvo bastante menos público, pero mucha prensa y yo ninguna. E suceso es normal. Adolfo Suárez es un relevante personaje enmarcado en la crónica de sucesos de estos años, y yo soy un periodista o un escritor. El escándalo periodístico está con Suárez y yo estoy en los periódicos todos los días por razón de oficio. Pero lo importante era la audiencia, la gente. Realmente me conmovieron. Y la gran novedad: en los primeros lugares del salón principal estaba para oirme el presidente por antonomasia de la nueva Cataluña Josep Tarradellas. Es admirable el espíritu democrático de este hombre, su sentido común, y su capacidad de convivencia. Aquello era un acto organizado por el «Club conservador». Quien preside aquel club es Laureano López Rodó, aquel ministro célebre del desarrollo económico español en la década de los 60. Y quien hablaba era un periodista polemizado toda su vida, y que venía también de atrás. Confieso mi admiración por Tarradellas desde que tuve ocasión de verle y oirle por primera vez. El gran acierto —es a mi juicio— hubiera sido que en lugar de ser el primer presidente de la nueva Cataluña democrática, hubiera sido presidente del Gobierno de la nación. Hemos hablado algunas veces en estos años, y fue uno de los políticos que advirtió enseguida los riesgos de la situación. Primero avisó sobre la necesidad de «un golpe de timón» para hacer las cosas mejor de lo que se estaban haciendo, y posteriormente propuso un pacto de Estado para construir debidamente el modelo autonómico. En fin, Tarradellas estaba allí sin que yo le hubiera avisado, y lo celebré mucho, porque mi análisis iba a ser razonable e implacable.

LA PROFUNDA DIFERENCIAs

Los políticos se dirigen a los auditorios de una manera que les conviene. Les van a decir las ideas estupendas que tienen lo importantes que son, y lo deleznable que es el adversario. Hay también periodistas políticos que tienen una adscripción política e ideológica determinada, y también ofrecen perspectivas interesadas. Pero es verdad también que existimos —y no sé cuántos— otros analistas que tenemos estas tres condiciones, y pido disculpas por la autobiografía: tenemos la experiencia de un largo camino recorrido, hemos tenido alguna curiosidad por el pensamiento político moderno y contemporáneo, y no estamos ahora mismo implicados con partidos o con personajes. Nuestros análisis nunca serán perfectos, pero siempre nos acercaremos más a la realidad que los otros. Esta referencia mía es lo que está promoviendo los grandes auditorios que tienen conmigo la incitación de escucharme. Hace una semana me ocurrió exactamente lo mismo en Burgos. La presencia de público era tremenda, y yo mismo estaba sorprendido, porque no cultivo intensamente las relaciones sociales, soy poco viajero, y a nadie le digo nada respecto a lo que voy a hacer. ¿Qué es lo que sucede entonces para justificar la convocatoria de estos auditorios? En ningún caso, mi relevancia o mi ingenio, sino sencillamente la creencia de que yo voy a decir lo que pasa, sin contemplaciones. Esa es la única razón de mis auditorios. Vázquez Montalban decía un día en uno de sus brillantes artículos de «El País» que en la Universidad Internacional «Menéndez Pelayo» de Santander los tres conferenciantes que habíamos necesitado circuitos cerrados de televisión habíamos sido Manuel Fraga, Alfonso Guerra y yo. Los dos primeros, naturalmente, porque son un suceso nacional, cada uno a su estilo. Y yo solamente porque no me caso con nadie a la hora de decir lo que sucede. Pero lo importante de esta expectación nunca es mi persona, sino que existe un estado de inquietud en la gente, y ese es el tema capital de esta crónica. Los españoles no estamos tranquilos con lo que está pasando. El tema económico-social es muy grave. Las convulsiones laborales de la reconversión son tremendas, y el empresariado está descapitalizado de ilusión. Por estas dos cosas nuestro proceso es degradante. Vamos a peor. El problema autonómico no tiene salidas fáciles, porque la base constitucional es defectuosa, y las pretensiones de autogobierno en algunas Comunidades resultan excesivas. La organización, y el ejercicio del terrorismo, ni ha muerto, ni se ha debilitado, sino que existe, y utiliza la estrategia que le conviene en cada caso. En cuanto a política exterior, la verdad es que todavía no sabemos dónde estamos. A las ambigüedades respecto a casi todo, se unen las indecisiones.

EL HORRIBLE CONTRASTE

Leí al día siguiente en «La Vanguardia» las manifestaciones de Adolfo Suárez. Era lastimosamente tremendo. Estaba preocupado por la política de ascensos y destinos que se está llevando a término en las Fuerzas Armadas. A lo que parece los socialistas son menos antimilitaristas que Adolfo Suárez. Se lamentó del caso Flick, por lo que empaña la dignidad y la limpieza de los partidos. Celebró con entusiasmo la reducción de la inflación y el equilibrio de la balanza de pagos. Mostró únicamente su preocupación por el Partido Reformista de Miguel Roca. Y así sucesivamente escogió aquellos temas que a las gentes las importan un pimiento, porque a los españoles únicamente nos interesa que haya prosperidad, trabajo, seguridad nacional, convivencia pacífica, protagonismo de la sociedad, honestidad en la administración pública, libertades y no domesticaciones, relación digna con el mundo exterior con sus ventajas añadidas, y todo eso que se relaciona con las condiciones y el modo de vivir de un pueblo y de una nación. Pero los políticos están embarcados en otra cosa: en las ambiciones de poder, en las cuchipandas, y en un mundo que se han creado para sí mismos.

En Módulo
sólo tenemos muebles
de gran calidad
y selección de firmas
en exclusiva.
Modulo
MUEBLES·DECORACION·ARTICULOS REGALO
Avda. del Cid, 36 - Telf. 229362
09005 BURGOS

M.C.D. 2018

EVANGELIO

«Lo que os digo a vosotros lo digo a todos. ¡Velad!». (San Marcos, XIII, 37)

En aquel tiempo, dijo Jesús a sus discípulos: Mirad, vigilad, pues no sabéis cuándo es el momento.

Es igual que un hombre que se fue de viaje y dejó su casa y dejó a cada uno de sus criados su tarea, encargando al portero que velara.

Velad entonces, pues no sabéis cuándo vendrá el dueño de la casa, si al atardecer, o a medianoche, o al canto del gallo, o al amanecer; no sea que venga inesperadamente y os encuentre dormidos.

Lo que os digo a vosotros os lo digo a todos, ¡Velad!

NECESIDAD DE LA VIGILANCIA

Hemos dado comienzo al Santo Tiempo de Adviento, tiempo de preparación para la venida del señor, para la venida de Cristo al Mundo para redimirnos y salvarnos. Y tenemos que pensar muy de veras en esa preparación y vigilancia.

De ahí que toda la Liturgia de este día, tiende a eso a hacer una llamada para que trabajemos con interés sumo en la obra de nuestra santificación, porque hemos de tener muy presente que esta salvación es cosa nuestra y solamente nuestra, como afirma San Agustín: «Dios que te hizo sin tí, no te salvará sin tí».

Es por tanto absolutamente necesario nuestra cooperación.

Escuchemos las palabras de la Liturgia y hagámoslas realidad en nuestra vida.

Y en la primera lectura, es el profeta Isaías el que nos habla y nos dice: «Con que ansia estaba el pueblo judío esperando esa llegada. Ojalá rasgases el cielo y bajases derritiendo los montes con tu presencia. Y continúa diciendo: «Sales al encuentro del que practica la justicia y se acuerda de tus caminos».

Y cuando llegó el redentor que venía a salvarnos, aquel pueblo de dura cerviz no quiso reconocerle y le llevó a la muerte y muerte de Cruz.

Decidme: ¿no es esto lo que hacemos nosotros? Pensemos con seriedad cuál es nuestra conducta.

Quizá nos entusiasmamos ante el portal de Belén, quizás en la Santa Misa, llegamos a penetrarnos de la grandeza del misterio de la Cruz, pero «penas hemos salido de esta condición de cristianos, volvemos nuestra espalda a Cristo.

Contemplemos la segunda lectura que está tomada del Apóstol San Pablo, escribiendo a los corintios y veremos que en ella dice: «Por él habéis sido enriquecidos en todo y os llamó a participar en la vida de su Hijo y os mantendrá firmes hasta el final»

Finalmente el Evangelio de San Marcos es una continua llamada a vivir alertas y vigilantes en la obra de nuestra salvación que hacen cuanto les es posible para apartarnos del camino que nos conduce hacia Dios.

Abramos pues nuestros corazones a Cristo y procuremos imitarle. De él hemos recibido cuanto somos y tenemos: justo es que correspondamos a su amor con nuestro amor.

Por nosotros nació pobre y desvalido en el portal de Belén, por nosotros vivió pobre y humilde en Nazaret; por nosotros predicó su doctrina para ejemplo de nuestra vida, confirmándola con sus milagros; por nosotros sufrió los dolores y tormentos de su Pasión; por nosotros murió en la Cruz y resucitó y subió a los Cielos para, desde allí dispensarnos su protección y amparo, como nos lo prometió cuando dijo: «Estaré con vosotros hasta la consumación de los tiempos» y su palabra, que es palabra de Dios, no puede faltar.

Y después de esto ¿seremos capaces de volver la espalda a Cristo? Preparemos nuestros corazones para conmemorar la llegada de Cristo al portal de Belén y después contemplémosle clavado en la Cruz, con sus brazos abiertos para acogernos con amor y con ellos, siguiendo su ejemplo, nos iremos santificando a lo largo de nuestra vida y así hacernos dignos de participar de su felicidad y de su gloria.

VEGAS

Información religiosa y cultos

ADORACION NCTURNA

La vigilia de hoy estará a cargo del turno 14 y se celebrará en la parroquia de San Lorenzo.

Mañana, lunes, velará el turno 28, en la misma iglesia.

El comité de empresa de «Alcides» se reune con el gobernador civil

El comité de empresa de Manufacturas Alcides, S. A., se reunió en la tarde del viernes con el gobernador civil de la provincia, para continuar informándole de las gestiones realizadas ante el expediente de Reconversión presentado por la empresa.

Se le pidió que interviniera ante las condiciones inhumanas en las que la empresa nos mantiene, sin encender la calefacción, etc.

Por su parte había mandado una carta a la Comisión Ejecutiva del Plan de Reconversión Textil, en la que defendía el mantenimiento de los puestos de trabajo de Manufacturas Alcides, desde argumentos como la viabilidad de la empresa, situación de desempleo en Burgos y que el Plan de Reconversión no está hecho para cerrar empresas.

Por último manifestó que en el caso de que la Comisión Ejecutiva decidiera en favor de la propuesta presentada por la empresa, los trabajadores tendrían derecho a tres años de desempleo mediante el procedimiento de suspensión de contratos

El Comité de Empresa de Manufacturas Alcides, S. A.

Los navarros celebrarán mañana su fiesta de San Francisco Javier

Mañana, lunes, festividad de San Francisco Javier, celebrará su fiesta patronal, el Hogar Navarro de Burgos cuyos miembros, familiares y simpatizantes asistirán a una misa conmemorativa en la Catedral, a la una y media. Será cantada por una agrupación coral.

Luego seguirá un almuerzo de hermandad en el hotel «Fernán González» y en la sobremesa habrá manifestaciones de joteros y otras actuaciones recreativas.

Hoy culminan los actos del Orfeón Burgalés

Hoy culminan los actos que a lo largo de la semana ha venido desarrollando el Orfeón Burgalés, con motivo de la festividad de Santa Cecilia, Patrona de la Música y la celebración de los noventa años de su existencia como Institución.

A la una del mediodía en la iglesia parroquial de San Lorenzo el Real, se celebrará una misa conmemorativa, a la que asistirán orfeonistas, directivos, autoridades e invitados. A las tres de la tarde, en el restaurante «Conde Miranda» de la Estación de Autobuses, se celebrará un almuerzo de hermandad.

EL GENERAL MERINO, NUEVO JEFE DE ESTADO MAYOR DE LA VI REGION

El «Boletín Oficial del Estado» del pasado jueves publica el Real Decreto 2129-1984, del día 22 anterior por el que se nombra jefe de Estado Mayor de la VI Región Militar, al general de Brigada de Caballería, diplomado de E. M., perteneciente al grupo «Mando de Armas» don Miguel Merino Megido, cesando en la situación de disponible forzoso en la que quedó al ser promovido al generalato y cesar en el mando del Regimiento de Caballería Acorazadao «España» número 11.

El anterior jefe de Estado Mayor de la Capitanía de la VI Región Militar, fue el general don Francisco Ferrer Fores y al cesar éste le sustituyó interinamente el coronel don Vicente Godino, también miembro del cuartel general.

Monseñor Cardenal, de nuevo en Burgos

En la tarde de ayer regresó a Madrid el arzobispo de la diócesis doctor don Teodoro Cardenal Fernández, que asistió a las reuniones de la asamblea plenaria de la Conferencia del Episcopado que ha tratado importantes asuntos, como puede ser el lector en la correspondiente reseña informativa que se publica en esta misma edición.

†

PRIMER ANIVERSARIO
DE
EL SEÑOR

DON FELIX TUDANCA BARRIOS

(INDUSTRIAL QUE FUE DE ESTA PLAZA)

Que falleció el día 3 de Diciembre de 1983.

Q. E. P. D.

SUS SOBRINOS

RUEGAN una oración por el eterno descanso de su alma y la asistencia al funeral, que se celebrará el MARTES, DIA 4, a las OCHO de la tarde, en la iglesia parroquial de SAN LORENZO, EL REAL. Acto de caridad por el que les anticipan las gracias

Burgos, 2 de Diciembre de 1984

†

LA SEÑORA

DOÑA CANDIDA ALEGRE VARGAS

Falleció ayer, a los 65 años de edad, después de recibir los Santos Sacramentos y la Bendición de Su Santidad.

Q. E. P. D.

Su apenado esposo: D. Anastasio Pineda; hijas: María del Carmen, Irene y María Isabel; hijos políticos: Tomás Gómez, Francisco Muñoz y Umberto Abad; nietos, hermanas: Emilia y Lucila; hermanos políticos, sobrinos, primos y demás familia

RUEGAN ORACIONES POR EL ETERNO DESCANSO DE SU ALMA

Las honras fúnebres y funeral se celebrarán HOY, domingo, a las CUATRO Y MEDIA, en la iglesia parroquial de la SAGRADA FAMILIA, efectuándose acto seguido la conducción de la finada al cementerio de San José.

VIVIA: Cuzcurrita de Juarros.

Capilla ardiente: Residencia Sanitaria.

Burgos, 2 de Diciembre de 1984.
(Funeraria «San José»)

AGRADECIMIENTO

La familia de DON PEDRO BRIZUELA MUGA, fallecido el día 24 de Noviembre último (Q.E.P.D.), expresa su sincera gratitud a cuantas personas asistieron al funeral y entierro celebrado.

Al propio tiempo participa que el novenario de Misas que dará comienzo el próximo lunes, día tres, en la iglesia de Santa Agueda, será aplicado por el eterno descanso de su alma, quedando agradecidos por la asistencia.

AGRADECIMIENTO

La familia de DOÑA MAXIMA CAÑO LOPEZ, fallecida el día 19 de Noviembre pasado (Q.E.P.D.), agradece a cuantas personas testimoniaron su pésame y asistieron al funeral y entierro, celebrados por el eterno descanso de su alma.

†

El novenario de misas, que dará comienzo mañana lunes, día 3, a las siete y media de la tarde, en la iglesia parroquial de San Cosme y San Damián será aplicado por el eterno descanso del alma de

LA SEÑORA

DOÑA MARIA TORDABLE REVILLA

Que falleció el pasado día 18 de Noviembre

Q E P D

SU FAMILIA agradecerá la asistencia a tan piadosos actos

†

El novenario de misas que dará comienzo hoy, domingo día 2 a las 7,30 de la tarde (días laborables a las 8), en la iglesia parroquial de Santo Domingo de Guzmán, será aplicado por el eterno descanso del alma de

LA SEÑORA

D.ª M.ª del Pilar Martínez García

Que falleció el día 26 de Octubre de 1984

Q E P D

LA FAMILIA agradecerá la asistencia a tan piadosos actos.

Burgos 2-12-1984

†

SEGUNDO ANIVERSARIO
DE
LA SEÑORA

Doña Juliana Carrancho Moreno

Que falleció el día 4 de Diciembre de 1982.

Q. E. P. D.

SUS HIJOS, MADRE, NIETOS Y DEMAS FAMILIA

RUEGAN una oración por el eterno descanso de su alma y la asistencia al funeral que se celebrará el MARTES, DIA 4, a las OCHO de la tarde, en la iglesia parroquial de SAN JULIAN, OBISPO. Actos de caridad por los que quedarán muy agradecidos.

Burgos, 2 de Diciembre de 1984

M.C.D. 2018

Concierto de Paloma Revilla y Javier Zárate

Como estaba anunciado, el pasado viernes se celebró la cena-concierto promovida por el restaurante «Arriaga». Fue una buena ocasión para que se lucieran mucho, hasta alcanzar un gran éxito, los pianistas Paloma Revilla y Javier Zárate, que hubieron de añadir dos piezas más al programa de su concierto. — (Foto Fede).

Preocupación en el comercio burgalés

Ante el anuncio del establecimiento del Hipermercado «Kanguro» en nuestra ciudad (zona carretera Madrid - Irún)

Hoy tiene lugar una asamblea informativa a los comerciantes en general

Según un anuncio que se publicaba ayer en este periódico, el comercio de Burgos está convocado hoy a una asamblea informativa que se celebrará a las doce del mediodía en la sala del Gran Teatro.

La razón de esta convocatoria, según se indicaba en el referido anuncio, es la de informar acerca de un «Hipermercado» en nuestra ciudad.

SE TRATA DEL HIPERMERCADO «KANGURO»

De acuerdo con las informaciones que hemos podido recabar, se trata de un Hipermercado de la cadena francesa «Kanguro», que pertenece al mismo grupo de los supermercados «Kampeón», si bien cuando se trata de «Hipermercados» su denominación es la de «Kanguro».

El lugar donde iría establecido, caso de autorizarse su instalación, sería en la carretera Madrid-Irún, en el alto de La Varga o monte de «La Abadesa» en las instalaciones que anteriormente correspondieron a Palacios Auto-Agrícola.

Parece ser que el proyecto se encuentra ya en fase de presentación a la consideración municipal y se apoya en el principio constitucional de la libre empresa y comercio.

Según nuestras noticias ya con anterioridad se plantearon otros intentos de ubicar este tipo de establecimientos en Burgos. El primero de ellos se fijó en terrenos de la antigua Azucarera pero tal proyecto no prosperó. Luego se planteó otro que pretendía instalarse en el mismo lugar que actualmente se señala como futura sede de «Kanguro», si bien los problemas derivados de la circulación en ese lugar, no le hicieron aconsejable. Estos problemas se han visto ahora muy simplificados por la entrada en servicio de la carretera de circunvalación y de ahí que el proyecto haya resurgido y se encuentre en fase muy avanzada.

«NUESTRO OBJETIVO ES INFORMAR», DICE EL PRESIDENTE DE LA FEDERACION DE COMERCIO

Por teléfono conseguimos localizar al presidente de la Federación provincial de Empresarios de Comercio, don Juan Campo.

Al preguntarle sobre el motivo de la convocatoria señaló que fundamentalte se trataba de informar de este posible establecimiento.

—¿Hay adoptada alguna postura?

—No hay nada predeterminado. Sólo se va a informar y las gestiones a seguir habrán de ser señaladas por la propia asamblea.

—¿Pero la libertad de comercio no ampara cualquier tipo de establecimiento?

—Es evidente; pero se pretende su localización en una zona que entendemos va en contra de la propia ordenación urbana.

—¿Existe preocupación en el comercio?

—Ciertamente, existe, pues por añadidura nos nos encontramos en momentos de recesión y no de euforia. No hay riqueza que repartir, por desgracia, sino más bien pobreza que compartir.

El Sr. Campo Pampliega nos reitera que este tipo de establecimientos, incluso no crean puestos de trabajo, sino que son más los que destruyen que los que propician, pues no solamente atienden servicios de alimentación, sino que se extienden a otros sectores diversos del vestido, calzado, etc. en conclusión y contra pequeños establecimientos.

Esta es la razón de que los firmantes de la convocatoria para la asamblea de hoy, sean las siguientes entidades:

Federación provincial de Empresarios de Comercio, Asociación provincial de Floristería y Jardinería, Asociación provincial de Comerciantes de la Carne, Asociación provincial de Casqueros y Despojeros, Asociación provincial de Libreros de Burgos, Asociación provincial de Joyeros, Relojeros y Plateros de Burgos, Asociación de Comerciantes de los Mercados de Abastos Norte y Sur. Gremio provincial de Comercio Mixto. Gremio provincial de Droguería-Perfumería. Gremio provincial de Comercio Textil. Gremio provincial de Comercio de Calzado Gremio provincial de Comercio del Mueble y Asociación provincial de Detallistas de Alimentación.

En fin, que existe preocupación en el comercio burgalés Las conclusiones que sus representantes adopten se conocerán tras la asamblea informativa que hoy celebrarán.

J. M. M.

CEDULAS HIPOTECARIAS

MIL MILLONES AL PORTADOR

3.ª emisión

serie "D"
Títulos de 50.000 ptas.

INTERES: 11,5 % (Pago semestral)
DESGRAVACION: 15 % (En las condiciones señaladas por las normas fiscales vigentes)
AMORTIZACION: 3 AÑOS

serie "E"
Títulos de 100.000 ptas.

INTERES: CUPON "0"
DESGRAVACION: 15 % (En las condiciones señaladas por las normas fiscales vigentes)
AMORTIZACION: 3 AÑOS AL 140 %

- **Plazo de suscripción:** desde el 4 de noviembre de 1984 hasta el 22 de enero de 1985.
- **Garantía:** la de la Caja de Ahorros Municipal de Burgos.

A. B. E. 30-10-84 — A. I. S. BOLSA 72/84 — A. J. CASTILLA LEON 19-10-84

CAJA DE AHORROS MUNICIPAL DE BURGOS

DEL RIO IGNACIO

EN LAS HUELGAS EXPOSICION

Para su comodidad en cualquiera de las Oficinas de la Caja de Ahorros del Círculo Católico de Obreros le facilitamos los

BONO - BUS

del Servicio de Autobuses, de 25, 50 ó 100 viajes.

M.C.D. 2018

EL PROBLEMA DE LA DROGA, TEMAS DE LAS DOS CONFERENCIAS DE AYER EN LA DIPUTACION

Disertaron el Dr. López Zanón y el Sr. Noja Ortega

A las doce del mediodía de ayer, en el salón de estrados de la Diputación, con asistencia deun cualificado público, pronunciaron sus anunciadas conferencias el Dr. D Antonio López Zanón, jefe del Servicio de Psiquiatría del Hospital de Madrid, profesor titular de Psiquiatría de la Universidad Complutense y autor de más de 120 trabajos sobre psiquiatría, quien disertó sobre «Problemas psicológicos, clínicos y sociales que plantean la drogadición». La segunda conferencia estuvo a cargo del jefe de división del Cuerpo Técnico de Administración Sanitaria, don José Manuel Noja Ortega, quien habló sobre «La seguridad hospitalaria y drogadición».

Los conferenciantes fueron presentados por el Dr. D. Jaime Esparza, jefe de los servicios psiquiátricos de la Diputación. En sus intervenciones el Dr. López Zanón hizo una detallada exposición del problema de la drogadición, vertiendo en sus palabras sus conocimientos sobre el tema obtenidos a lo largo de una brillante carrera profesional. Por su parte, don José Manuel Noja, dio a conocer sus recientes estudios sobre la seguridad hospitalaria, como técnico en el tema y conocedor de los problemas que plantean, observados a través de su experiencia personal como jefe de seguridad del Hospital Psiquiátrico del Hospital Provincial de Madrid.

Ambas disertaciones fueron seguidas con extraordinario interés por el público asistente, formulando al final de las mismas diversas preguntas que fueron contestadas por los conferenciantes.

(FOTO FEDE)

INFIL-INFORMATIVO FILATELICO

Noticias relativas a la EXFIBUR - 85

Ya se saben más datos relativos a la anunciada EXFIBUR-85. La exposición propiamente dicha, tendrá lugar en Burgos del 22 al 31 de Mayo de 1985. Para ubicar la misma, se recabará del Excmo. Ayuntamiento de la ciudad, la cesión del Monasterio de San Juan, desde el día 15 de Mayo al 3 de Junio de dicho año; igualmente se recabará la cesión del Salón de actos del Monasterio de las Bernadas y si las inscripciones desbordaran las previsiones se solicitarían otros para complementar.

En la exposición podrán intervenir coleccionistas españoles con la Tarjeta Federativa. Dentro de la Exposición habrá una serie de actos culturales, consistiendo en charlas, proyección de películas y diapositivas sobre temas filatélicos y de exaltación de la Bandera. Igualmente se invitaría a los colegios a visitar la muestra, acompañados por monitores del C.F., que explicasen los detalles de la misma.

El avance de la exposición ha sido presentado durante la semana que termina a las autoridades filatélicas, que han quedado gratamente sorprendidas, por la ingente labor de trabajo realizada.

Está prácticamente finalizado el programa de actos con motivo del XXXIII Aniversario de la Fundación del Circulo Filatélico, dentro del mismo se incluirá la exposición filatélica juvenil de los jóvenes asistentes a la Escuela Juvenil, de ello hablaremos la próxima semana.

— O —

El Comité Olímpico Internacional anuncia para el mes de Marzo próximo, una importante exposición filatélica mundial de tema exclusivamente deportivo que se bautizó con el nobre de «Olimpdilex-85» y a a que han sido convocados todos los coleccionistas especializados en este tema de los cinco continentes. Como dato histórico, valga decir que la primera exposición filatélica deportiva del Mundo fue en Barcelona en el año 1951. Ahora le toca a Suiza albergar una exposición de filatélia deportiva de alto nivel internacional. Serrá Lausanne, ciudad olímpica por excelencia, encontrándose desde 1951 el Comité Olímpico Internacional la que acogerá Olymphilex-85». Se ubicará en el Palacio de Beaulieu y contará con un millar de vitrinas, más los stands de las adinistraciones postales y comerciantes. Para mayor información sobre la misma se pueden dirigir a Olimphilex-85 calle Comité Internacional Olímpico, Chateau de Vidy, 1.007, Lausanne, Suiza.

— O —

Según las cifras publicadas, resumen de España-84, recientemente distribuido, durante los días de la exposición fueron vendidas 2.477.177 hojas bloque de la Familia Real. Según la misma publicación, el saldo positivo de la muestra ha sido de 5.746.984 pesetas.

ASOCIACION PROVINCIAL DE AMAS DE CASA Y CONSUMO "JIMENA"

«Productos alimenticios de consumo navideño»

Con el fin de brindar información suficiente a todos los consumidores, para que realicen sus compras navideñas con criterios racionales, la Asociación «Jimena» va a comenzar el lunes día 3, un ciclo de charlas coloquio encaminado a orientar sobre productos alimenticios que tienen una especial demanda en estas fechas y la posibilidad de sustituirlos por otros de iguales características y menor precio.

La primera de estas charlas tendrá lugar mañana a las cinco de la tade, en el salón de la Caja de Ahoros Municipal (Plaza Santo Domingo de Guzmán).

En esta mesa redonda, intervendrán doña Rosario Rojo Peraita, diplomada en Educación Alimentaria; doña Carmen Marco, monitora de Consumo de la Asociación y don Luis Morcillo veterinario y director de la OMIC, bajo el título de «Productos alimenticios de consumo navideño», comentarán los siguientes temas:

—Condiciones que deben reunir los productos perecederos navideños.

—Sustitución de unos artículos por otros alternativos más baratos.

—Interpretación de las etiquetas de productos navideños.

Recordamos que el acto dará comienzo a las cinco de la tarde y que está abierto a todas las personas que deseen asistir.

ACTIVIDADES POLITICAS Y SINDICALES

ASAMBLEA DE TRABAJADORES DE PELETERIA PARA PREPARAR LA PLATAFORMA DEL CONVENIO

Con el fin de preparar la plataforma del Convenio de Peletería, el Secretariado de Acción Reivindicativa de la USO, en coordinación con la Federación Provincial de Trabajadores de la Piel tiene programado celebrar una asamblea de Trabajadores del Sector de Peletería a la que convoca a participar a todos los trabajadores afectados.

La samblea tendrá lugar en el salón de actos de la AISS en la calle San Pablo, entrada por la calle Calera, el próximo día 5 de Diciembre, miércoles, a partir de las 8 de a tarde.

FEDERACION DE TRABADORES DE LA PIEL. USO BURGOS

ADHESIONES A LA HUELGA. ESTUDIANTIL

El próximo martes está convocada una huelga universitaria, según el acuerdo adoptado por los representantes clausutrales de estudiantes reunidos en Madrid. La huelga está convocada contra «la subida de las tasas, por una política de becas más justa y solidaria y para que se dediquen más fondos a la Universidad».

A esta huelga, según comunicados que nos han sido remitidos, se han sumado y hacen llamamientos para que sea secundada, la Juventud Comunista de Castilla y León y Sindicato de Enseñanza de la CNT.

PELUQUERIA
CEBADO
Comunica a sus distinguidas clientes, que
ALBERTO CEBADO
Podrá atenderlas personalmente el día 4, a partir de las 16 horas y día 5, de 9 a 14 horas.
RESERVAR HORAS, TELEFONO 23 33 61

COMERCIANTE
RECUERDA QUE HOY, A LAS 12 DEL MEDIODIA, EN EL GRAN TEATRO, TIENES UNA CITA EN LA ASAMBLEA GENERAL DEL COMERCIO
EL FUTURO DE TU EMPRESA DEPENDE DE TU ASISTENCIA
«ACUDE»

COLCHONES ☆ FUNDAS ☆ ALMOHADAS
SOMIERES ☆ CANAPES ☆ TAPIFLEX
FLEX
DISTRIBUIDOR ALMACENES Lázaro
COLCHONES GOMA - ESPUMA
SAN PABLO, 21 23 BURGOS
Admitimos su colchón de lana

M.C.D. 2018

DENUNCIADO POR EL P. C. E.

SOBRESEIDO, POR AHORA, EL SUMARIO POR LOS VERTIDOS CONTAMINANTES DEL RIO ARLANZON

Los trabajadores municipales despedidos han percibido sus salarios.- Pronto se abrirán las aulas para niños gitanos

La Audiencia Provincial de Burgos, con fecha 30 de Noviembre ha dictado auto, según nos informa el Partido Comunista de España, en el sumario 400/83 promovido a instancias de ese partido político en el verano del año pasado, sobre delito contra la salud pública y el medio ambiente a causa de los vertidos contaminantes registrados en el río Arlanzón.

El auto dictado se dice literalmente: «Se confirma el auto de conclusión del sumario dictado por el instructor en la presente causa, y se sobresee provisionalmente la misma, declarando, por ahora, de oficio las costas procesales, y póngase esta resolución en conocimiento del juez, revolviéndose el sumario para los efectos procedentes y su posterior archivo.

En uno de sus resultandos se afirma: «Que la presente causa procedente del Juzgado de Instrucción número 1 de Burgos, sumario 400 de 1983, se incoó a consecuencia del supuesto delito contra la salud pública, al haberse detectado, al parecer, en las aguas del río Arlanzón, derivados del ácido cianhídrico, habiéndose practicado por el instructor cuantas diligencias estimó precisas y necesarias, y sin que haya dirigido el procedimiento contra persona alguna».

COBRAN SUS SALARIOS LOS TRABAJADORES MUNICIPALES DESPEDIDOS

Según nuestras referencias, confirmadas en fuentes municipales, los trabajadores de los almacenes municipales que fueron despedidos al término de sus contratos y que en sentencia de la Magistratura de Burgos se resolvía su readmisión a sus puestos en la plantilla municipal de operarios, han percibido sus salarios correspondientes al período de tiempo que va desde la fecha de cese de sus prestaciones laborales hasta la sentencia de la autoridad laboral correspondiente.

Nada se ha indicado sobre su readmisión en el Ayuntamiento y estos trabajadores con su asesor jurídico prosiguen sus gestiones para tratar de conseguir que se respeten sus puestos de trabajo, habiendo acudido al Defensor del Pueblo en los últimos días para que medie en el asunto como lo han hecho algunos grupos políticos y centrales sindicales.

EN LOS PROXIMOS DIAS SE ABRIRAN LAS AULAS ESCOLARES PARA GITANOS

Ayer consultamos al alcalde de la ciudad, señor Peña San Martín sobre la puesta en servicio de las aulas escolares que se han habilitado por el Ayuntamiento a través de la Comisión Municipal de Sanidad y Asistencia Social, en el edificio de la residencia de transeúntes, en el paseo de Las Fuentecillas.

Nos ha manifestado la primera autoridad municipal que en los próximos días se abrirán las aulas para ser utilizadas por los niños del colectivo gitano, sin perjuicio que, más adelante, se determine la fecha de inauguración oficial de este centro docente:

Esta es la respuesta que se da a la queja recogida en las páginas de nuestro periódico, en la que la Asociación de Promoción Gitana exponía sus lamentos por la tardanza en poner en marcha este centro de enseñanza que sustituirá al aula portátil que había instalada en la calle Cabestreros.

Ultimamente la apertura estaba pendiente de algunos trabajos complementarios y de la limpieza y de la dotación de mobiliario de estas dependencias.

SOBRE EL PROBLEMA DE «CALUSA»

En fuentes municipales consultamos ayer sobre la situación en que se encuentra el problema de la firma «Calusa» sobre instalación de paneles de publicidad en las calles de la ciudad, sin haber abogado el canon correspondiente al Concejo, tema que exponía en nuestra edición anterior el teniente de alcalde socialista, señor Rubio Marcos.

Efectivamente, existe ese impago y el Ayuntamiento procederá al embargo de los carteles. No serán retirados de la vía pública, habida cuenta que se causaría un perjuicio a las firmas burgalesas que se han anunciado y, en atención, además, a que son de utilidad pública, por la información orientadora que aportan al ciudadano, sin que ello prejuzgue otras actuaciones sobre este tema.

AMANDO DE MIGUEL, CANDIDATO AL PREMIO "CASTILLA Y LEON"

Vela Zanetti está nominado para el premio «Arte» que se fallará el día 6

Nuestro colaborador, el sociólogo Amando de Miguel es uno de los candidatos propuestos para el premio «Castilla y León», dotado con dos millones de pesetas, en la modalidad de Ciencias Sociales y de la Comunicación.

El premio ha sido instituido por el Gobierno autónomo y abarca cuatro especialidades, cada una de ellas dotada con dos millones de pesetas: Investigación Científica y Técnica, Arte, Letras y Ciencias Sociales y de la Comunicación.

Junto a Amando de Miguel, también han sido propuestos para el premio de Ciencias Sociales y de la Comunicación el historiador Ramón Carande y Thovar, el grupo editorial «Ambito» y el programa «Villalar, los ecos de la libertad», del Centro regional de TVE en Castilla y León

Estos candidatos han sido propuestos por la Real Academia de Medicina de Salamanca, la Facultad de Filosofía y Ciencias de la educación del País Vasco, el Ayuntamiento de Palencia y la Universidad de Valladolid.

El premio de Arte será fallado el próximo día 6: el de Investigación Científica y Técnica, el 7: el de las Letras, el 14 y el de Ciencias Sociales y de la Comunicación, el 21.

En el premio de «Arte», uno de los nominados, según ya informamos oportunamente, es el ilustre burgalés y gran pintor, Vela Zanetti.

CONFERENCIA DE JOSE MARIA G. MARRON, EN GAMONAL

Mañana, lunes, día 3, a las cinco y media de la tarde, en el aula de Cultura de la Caja de Ahorros Municipal, calle Pablo Casals, 3, junto al ambulatorio, se continuará celebrando el ciclo de conferencias que habitualmente vienen desarrollando los cursos municipales socio-culturales de Gamonal - Capiscol.

El tema de la conferencia, dentro del lema «Nuestro Barrio», será continuación del de la semana pasada, versará sobre: «Folklore: El traje regional burgalés», exponiéndose los estudios sobre el traje masculino, a cargo de don José María González Marrón.

Como viene siendo costumbre, esta actividad de los cursos municipales estará abierta a todo el barrio de Gamonal.

M.C.D. 2018

TREINTA AÑOS DE LA INCORPORACION DE GAMONAL A BURGOS

DE PEQUEÑO PUEBLO A CIUDAD «DENTRO DE LA CIUDAD MISMA»

De los 2.703 habitantes de 1954 a los 47.872 registrados en el último censo

La unión de este municipio exigió un proceso de negociaciones durante varios años

La declaración de Burgos como Polo de Desarrollo marcó su fulminante y espectacular crecimiento

Treinta años acaban de cumplirse de la anexión oficial de Gamonal a la ciudad de Burgos. Treinta años no es —ni parece— un plazo de tiempo muy amplio, sobre todo si se sitúa dentro de un ciclo histórico; pero resulta evidente que a lo largo de esas tres décadas se han sucedido acontecimientos de singular importancia y producido transformaciones auténticamente extraordinarias, cuyo mejor testimonio aparece representado en el propio crecimiento de esos dos núcleos de población afectados por el hecho que comentamos.

Burgos, capital, en el momento de producirse la unión, tenía una población de 75.383 habitantes y Gamonal, 2.703, según información del Instituto Nacional de Estadística. Por tanto, el desarrollo de una y otra parte, constituye dato elocuente y ahí está, por lo que cada cual puede verle, apreciar y contrastarle de muy diversos modos y maneras. Por consiguiente, no es preciso extenderse en consideraciones, si bien proceda subrayar que proporcionalmente el desarrollo de Gamonal ha sido muy superior a lo que entendemos como Burgos, aunque innecesario es señalar que tanto uno como otro núcleo forman una sola unidad en todos sus aspectos administrativos, políticos y urbanos.

Antes de llegarse a esa unión o anexión, el término de Burgos capital terminaba a la altura de donde hoy radica la Academia de Ingenieros, prácticamente en la confluencia de las carreteras de Irún y Logroño. Allí estaba el fielato, que con la recaudación de arbitrios municipales, marcaba la «frontera» de unos límites urbanos que hoy resultan inconcebibles.

LARGO PROCESO DE INCORPORACION

La incorporación de Gamonal a Burgos no fue fácil. En realidad, se trató de la plasmación de un hecho físico que se imponía por sí mismo, ya que aunque entonces (en los albores de la década de los años cincuenta) no se había producido la unión oficial, lo cierto es que ya Burgos se estiraba mediante el nacimiento de edificaciones que se ubicaban a lo largo de la zona alta de la calle de Vitoria y frente a la Barriada Militar surgían pequeños inmuebles hasta llegar a enlazar con lo que constituía el límite del término de Gamonal.

De ahí que ya al final de los años cuarenta se iniciara en el Ayuntamiento burgalés la gestión tendente a incorporar el núcleo de Gamonal al de Burgos y señalado queda que no fue fácil —ni rápido— el trámite al que dio cima la Corporación municipal, presidida por el alcalde don Florentino Rafael Díaz Reig.

Existían diversos problemas y se interponían determinados intereses. Influían de una manera específica los contenciosos planteados por la «Sociedad de los Catorce de Gamonal», que estaban asistidos de unos derechos que databan ¡nada menos! que del año 1623, como consecuencia de unas heredades cedidas a esos catorce vecinos de Gamonal por el convento de San Juan de Ortega y cuyas concesiones o privilegios se han mantenido hasta nuestros días.

LA UNION SE PROPUSO EN 1950 Y NO SE CONFIRMO HASTA 1954

Pero la unión irremisible y física suponía hecho cierto que se producía e imponía, por encima y al margen de cualquier otra consideración. Tanto es así que el 16 de Diciembre de 1950 culminaban una serie de gestiones previas y en el Ayuntamiento de Burgos se propuso de manera formal y oficial la incorporación, pero ésta no se llevó a efecto hasta el 28 de Noviembre de 1954, fecha en que tras el acuerdo preceptivo adoptado en Consejo de ministros, se publicó el correspondiente decreto en el «Boletín Oficial del Estado» firmado por el ministro de la Gobernación, Blas Pérez González.

APORTO VARIOS KILOMETROS CUADRADOS

Esta unión significó una notable expansión del perímetro urbano, especialmente de la ciudad de Burgos hacia el Norte con la aportación de cuatro o cinco kilómetros cuadrados. Debemos aclarar que en aquel momento la anexión no incluyó los terrenos del aeródromo que pertenecían el ramo en guerra. Estos se rescataron posteriormente, ya en pleno «boom» de aquel barrio, tras la declaración de Burgos como Polo de Desarrollo Industrial. Esa nueva superficie fue aportada para la localización de diversas industrias y sobre aquel antiguo campo de aterrizaje —que procedió al de Villafría— se encuentran ubicadas diversas factorías, como Taglosa, Firestone, Plastimetal...

«A posteriori» surgieron voces discrepantes de que el Polo de Desarrollo Industrial se ubicase en esa zona, aguas arriba de la ciudad y extrangulando a ésta en su previsible expansión natural, que siempre ha propendido a hacerlo más hacia el Norte que hacia el Sur. Pero lo cierto es que entonces aquellos terrenos se consideraron óptimos, porque en cuanto a ellos mismos y en su derredor estaba todo prácticamente hecho. Eran llanos, contaban con servicios de luz y agua a muy pocos metros; estaban al pie de la primera ruta nacional de España y por ellos cruzaba también la principal línea ferroviaria del país.

En fin, que esas ventajas iniciales y del momento privaron sobre cualquier otra consideración que hubiera podido hacerse, con una mayor visión de futuro. Gamonal —con ramificaciones hacia los términos colindantes de Villayuda y Villímar— se convirtió en el epicentro del Polo de Burgos.

CONTINUADA EXPANSION

A partir de ese momento todo ha sido una continuada progresión demográfica del barrio, hasta fecha reciente en que, como consecuencia de la crisis general imperante, se ha producido una cierta estabilización. Igualmente en este orden de cosas las situaciones de especulación del suelo que dominaron en los proyectos y realizaciones urbanas, malogró la gran ocasión de haber dado lugar y origen a un barrio dotado con amplios espacios. Por el contrario esa fiebre especulativa llevó a prodigar el conjunto abigarrado de edificaciones, contrario a los deseables conceptos amables del urbanismo.

Es evidente que a partir de la declaración de Burgos como Polo de Desarrollo se disparó el crecimiento de Gamonal. Sin embargo ya previamente apuntaba hacia un desarrollo urbanístico y la localización de grupos de viviendas para acoger a distintos sectores burgaleses. La primera demostración de este tipo estuvo representada por la construcción de la barriada «La Inmaculada», realizada a iniciativa del gobernador civil, don Servando Fernández Victorio, recientemente fallecido. La segunda procede situarla en el grupo Juan XXIII, que a nivel popular comenzaron por ser conocidas como las «Mil viviendas». Luego, a lo largo y a lo ancho, han ido surgiendo edificaciones, de espaldas muchas veces a la correspondiente ordenación urbanística. Sólo cuando la configuración general de la zona había alcanzado niveles de abigarramiento rechazable, se han salvado algunos terrenos y habilitado dos parques que constituyen pequeños oasis, poniendo unos contrapuntos de zonas verdes a tanto cemento acumulado: el parque del G-9 y el de Rodríguez de la Fuente.

Un aspecto de la calle de Vitoria, en su parte alta, que constituye la arteria principal del barrio de Gamonal. (Foto Fede)

UNA CIUDAD DENTRO DE LA PROPIA CIUDAD

Ese crecimiento en forma de aluvión comportó, según ha sido norma bastante generalizada en tales casos, multitud de problemas de todo tipo; desde los urbanísticos a los de servicios.

Son problemas que en un cuerpo vivo y dinámico, como es éste, nunca se acaban, sino que se suceden y renuevan. A pesar de ello, justo es admitir que Gamonal aparece configurado en estos momentos como una ciudad dentro de la propia ciudad. Su comercio tiene un nivel similar al centro de la capital; allí han surgido Institutos, Colegios, Ambulatorio, algunas pistas polideportivas, guarderías, Hogar del Pensionista, cines, parroquias, servicios de Policía municipal y las obras de su Casa de Cultura están en curso... Sus calles y avenidas, que inicialmente carecían de pavimentación, han recibido las dotaciones correspondientes y aunque los problemas no se acaban —ni se acabarán— poco a poco se van venciendo. Y los de infraestructura, en un sentido general, cabe decir que están ya superados.

Precisamente en el curso de este año ha sido resuelto uno de los más graves y molestos que ha tenido que padecer durante largo tiempo. El barrio se encuentra partido y atravesado por al carretera Madrid-Irún, lo que ha obligado a sus habitantes a soportar un peligroso tráfico y que adquiría caracteres atormentados en algunos períodos del año. La entrada en servicio de la «Carretera de circunvalación» ha atenuado sensiblemente tal problema, aunque por supuesto, no lo ha evitado, pues hay vehículos que, en legítimo derecho del libre albedrío de sus conductores, siguen entrando en la ciudad.

EVOLUCION DEMOGRAFICA

Ya hemos dejado señalado que en el momento de su incorporación a Burgos el censo de Gamonal estaba fijado en 2.703 habitantes. Hoy, después de la última rectificación del padrón realizado, aparece situado en 47.872; es decir, que en el transcurso de esos treinta años se ha multiplicado virtualmente por 18. Debe hacerse notar asimismo que el censo no es matemático al cien por cien, pues siempre hay gentes que no formalizan esa inscripción y si el margen de error en ese sentido, queda admitido como relativamente normal en un porcentaje que puede oscilar entre el cinco por cien, ello quiere decir que la población de hecho, puede estar en torno o sobre las 50.000.

El censo de 1960 ya daba exactamente 6.158 habitantes, para entrar luego en la acelerada dinámica de crecimiento que determinó la creación del Polo, con su incidencia sobre este barrio, al situarse alrededor de los 30.000.

Su evolución de los nueve años últimos ha sido el siguiente:

31 de Diciembre de	1975	— 37.164	habitantes
»	1976	— 39.423	»
»	1977	— 41.620	»
»	1978	— 43.277	»
»	1979	— 44.198	»
»	1980	— 45.904	»
»	1981	— 46.391	»
»	1982	— 47.145	»
»	1983	— 47.872	»

BREVES ANTECEDENTES HISTORICOS Y MOMENTO ACTUAL

Gamonal ha pasado de ser Sede Episcopal a constituirse como un núcleo de actividad industrial Efectivamente, este lugar, antes que Burgos, fue la Sede Episcopal Burgense, a partir de la consagración de su primera iglesia, hecho ocurrido el 18 de Febrero de 1078, al producirse por aquellas calendas el traslado a

(Pasa a la página siguiente)

EL CORAZON DEL TRAJE REGIONAL
ASESORA: JOSE MARIA G. MARRON
PRENDAS REGIONALES — SUPLEMENTOS DEL TRAJE — ASESORAMIENTO
CENTRO CORDON
Tienda 24, piso inferior izquierda.
Plaza Calvo Sotelo, 9.
TODO EN MEDIAS PARA LA MUJER

M.C.D. 2018

SE GESTIONA LA CONSTRUCCION DE UNA RESIDENCIA UNIVERSITARIA EN LUGAR PROXIMO AL C.U.I.

Las instalaciones deportivas municipales podrán ser utilizadas por el colectivo estudiantil de Valladolid

Se ha celebrado Junta de Gobierno de la Universidad de Valladolid bajo la presidencia del Rector, profesor Tejerina García. La sesión, a la que asistían por vez primera los Vicerrectores del Campus Universitario de Burgos y Palencia, se inició con la aprobación del acta de la sesión anterior y el informe rectoral

el agradecimiento de la comu-

El profesor Tejerina epresó nidad universitaria a diversas Entidades y Autoridades de las tres provincias castellanas Con ello se reconocía la entrega efectuada por la Caja de Ahorros Provincial de la colección del Diario Regional, desde ahora depositada en la Hemeroteca Universitaria, y la ampliación de Premios Fin de Carrera concedidos por la Caja de Ahorros y Monte de Piedad de Salamanca El rector se congratuló con la firma del convenio de restauración del Conjunto de Moralleja, suscrito con la Diputación Provincial de Valladolid, así como por la cesión de terrenos efectuada por el Ayuntamiento de Palencia para levantar el nuevo edificio de la Escuela Universitaria de EGB y núcleo del Campus Universitario de dicha ciudad Igualmente informó de la disposición del Ayuntamiento de Burgos para que las instalaciones deportivas municipales sirvan al colectivo universitario de aquella ciudad, al tiempo que se gestiona la erección de una Residencia universitaria en un lugar inmediato al Colegio Universitario La Universidad participará, junto con la Junta de Castilla y León Gobierno Civil y Ayuntamiento de Valladolid, en el acto conmemorativo en honor de la Constitución, el próximo día 6 de Diciembre

Como es habitual en las sesiones del órgano colegiado universitario presentaron informes detallados de sus centros los Directores de la Escuela Universitaria de Formación del Profesorado y de la Escuela de Ingeniería Técnica Industrial de Valladolid Entre los asuntos económicos, la Junta aprobó las propuestas elevadas por la Comisión de Planificación relativas a planes de equipamiento obras urgente y epedientes de modificaciones presupuestarias. Asimismo estimó peticiones presentadas por el personal funcionario no docente La circunstancia de terminar su mandato como Decano de la Facultad de Filosofía y Letras, el profesor Valdeón Baruque y la jubilación del Oficial Mayor de la Universidad, don José Luis Díaz Carmona, fue una ocasión para que la Junta hiciera constar en acta su reconocimiento por los servicios prestados por los mismos en la Junta de Gobierno y en sus respectivos cargos al servicio de la Universidad de Valladolid.

TREINTA AÑOS DE LA INCORPORACION DE GAMONAL A BURGOS

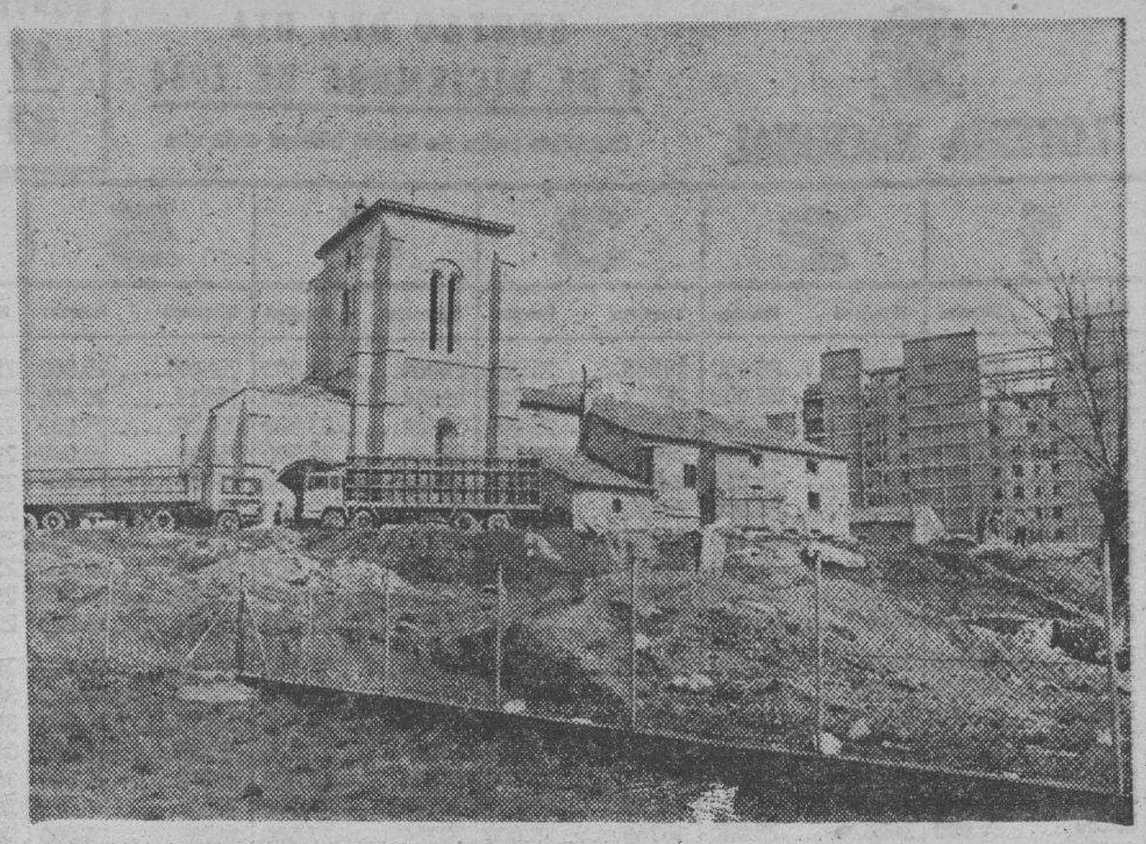

He aquí una fase de obras realizadas en la zona y que han servido para irla transformando, de antiguo núcleo rural a ciudad moderna, con sus ventajas e inconvenientes. (Foto FEDE)

(Viene de la página anterior)

Gamonal del obispo don Simón, tras la destrucción de la diócesis de Oca, en el curso de una de las «razzias» sarracenas de la época.

Otros fastos destacados en la historia han tenido como escenario las tierras de Gamonal. Ya más próximo a nuestro tiempo cabe hacer una referencia a las batallas libradas ante las tropas de Napoleón en la Guerra de la Independencia en el intento del Emperador francés de conquistar la Península Ibérica y sentar en su trono a su hermano «Pepe Botella». Hechos son éstos que escapan de la intención y de la dimensión de este trabajo y que por otra parte están perfectamente recogidos en la obra «Efemérides Burgalesas» del primer director de este periódico don Juan Albarellos.

Hoy Gamonal, tras unas fases de amplio y continuado desarrollo, ha visto sedimentarse su evolución. Es lugar de residencia, fundamentalmente, de trabajadores y clase media Por tal motivo es zona que ha acusado de forma sensible la situación de crisis industrial y laboral en que el país se encuentra inmerso. Se atraviesan momentos de recesión y nuestro deseo al poner punto final a este trabajo periodístico ha de hacerse con la formulación del mejor deseo de que a estos tiempos de paro —que han hecho cruel presa en el cuarpo social de no pocas familias— sucedan otros más felices y que se asienten en ese derecho proclamado —y tantas veces incumplido— del trabajo

JULIAN MARTINEZ

SEGUN UNA ENCUESTA DEL INSTITUTO DE LA COMUNICACION PUBLICA

LOS CONSUMIDORES QUIEREN LIBERTAD DE HORARIOS

La hora preferida para comprar es de 6 de la tarde a 10 de la noche

Las tiendas tradicionales siguen siendo las más visitadas por los consumidores

Los consumidores son cada día más exigentes y están mejor preparados, según se deduce de un estudio realizado por el Instituto de la Comunicación Pública que continúa sus investigaciones sobre la actitud social de los consumidores, sus nábitos de compra y sus necesidades de equipamiento comercial El Estudio es la continuación de la gran encuesta nacional realizada en 1983 y dirigida por el catedrático Amando de Miguel

Entre las conclusions más importantes destaca la demanda de libertad de horario para los comercio. insistiendo los encuestados en la necesidad de disponer de horarios comerciales compatibles con la jornada de trabajo es significativo que parte importante de los consumidores prefieren hacer sus compras entre las 18 y las 22 horas.

Los consumidores continúan decantándose por el comercio tradicional donde orácticamente compran a diario aunque se consolida un estado de opinión a favor de las modernas fórmulas comerciales —grandes almacenes e hipermercados, fundamentalmente— en las que se reconocen razones de comodidad de compra, mejores precios, etc. Aumenta de manera notable, respecto a la encuesta de Comercio y Consumo del año pasado, el número de ciudadanos partidarios de abrir los comercios los domingos por la mañana.

LA ENCUESTA

La población objeto de estudio fueron los consumidores de Valladolid en edades comprendias entre 25 y 65 años (que representan, aproximadamente, 225 000 residentes e Valladolid)

—Que acuden a algún establecimiento a hacer compras de alimentación y de algún producto que no sea de alimentación, por lo menos, una vez al mes.

—La técnica de investigación consistió en entrevistas personales en el hogar aplicando un Cuestionario Filtro para determinar la cualificación de la persona a entrevistar Se realizaron 588 entrevistas válidas

—Se eligió Valladolid como población piloto para este estudio por el tamaño de la ciudad, características sociales y económicas y por encontrarse representadas todas las fórmulas comerciales (comercio tradicional, almacenes populares, cooperativas, grandes almacenes e hipermercados).

CONCLUSIONES

Como resumen al estudio en cuestión podemos decir que en Valladolid

—Básicamente, se mantienen los resultados arrojados por la encuesta sobre «Comercio y Consumidores» de Diciembre 83

—El nivel de satisfacción del consumidor en relación a los diferentes tipos de comercio de forma general sin llegar a ser óptimo es bastante positivo

—Se mantiene una abierta actitud a favor de la ampliación general del horario de comercio incluso a que las tiendas (principalmente de alimentación) abrán los domingos por la mañana

—Consecuentemente con lo anterior, opinan que esta ampliación de horarios conllevaría la creación de empleo en alguna de sus formas

—Esta ampliación de horario en opinión del universo encuestado, sería más adecuada hacia la última hora de la tarde-noche y primeras horas de la tarde siendo por tanto el horario «ideal» el mantenido por los establecimientos del tipo hipermercados.

JOYERIA - RELOJERIA
ARTURO
PRECIOS MUY ESPECIALES
POR CESE DE NEGOCIO
SOMBRERERIA 21. BURGOS

PARA OIR BIEN
PARA VER BIEN
OPTICA
INTERNACIONAL
Carlos Frühbeck
Especialidad
microlentillas
Optico diplomado
Espolón 30

M.C.D. 2018

☆ LISTA OFICIAL DE LA LOTERIA ☆

LOTERIA NACIONAL

SORTEO DEL DIA 1 DE DICIEMBRE DE 1984

Diecisiete series de 60.000 billetes cada una

SORTEO 47 / 84

Lista acumulada de las cantidades que han correspondido a los números premiados, clasificados por su cifra final

Estos premios podrán cobrarse hasta el día 1 de marzo de 1985, INCLUSIVE

1		2		3		4		5		6		7		8		9		0	
Números	Pesetas	Números	Pesetas	Números	Pesetas	Números	Pesetas	Números	Pesetas	Números	Pesetas	Números	Pesetas	Números	Pesetas	Números	Pesetas	Números	Pesetas
25501	25.000	25502	25.000	25503	25.000	25504	27.500	25505	25.000	25506	25.000	25507	25.000	25508	25.000	25509	25.000	25510	27.500
25511	25.000	25512	25.000	25513	25.000	25514	27.500	25515	25.000	25516	25.000	25517	25.000	25518	25.000	25519	25.000	25520	27.500
25521	25.000	25522	25.000	25523	25.000	25524	27.500	25525	25.000	25526	25.000	25527	25.000	25528	25.000	25529	25.000	25530	27.500
25531	25.000	25532	25.000	25533	25.000	25534	27.500	25535	25.000	25536	25.000	25537	25.000	25538	25.000	25539	25.000	25540	27.500
25541	25.000	25542	25.000	25543	1.175.000	25544	20.000.000	25545	1.175.000	25546	25.000	25547	25.000	25548	25.000	25549	25.000	25550	27.500
25551	25.000	25552	25.000	25553	25.000	25554	27.500	25555	25.000	25556	25.000	25557	25.000	25558	25.000	25559	25.000	25560	27.500
25561	25.000	25562	25.000	25563	25.000	25564	27.500	25565	25.000	25566	25.000	25567	25.000	25568	25.000	25569	25.000	25570	27.500
25571	25.000	25572	25.000	25573	25.000	25574	27.500	25575	25.000	25576	25.000	25577	25.000	25578	25.000	25579	25.000	25580	27.500
25581	25.000	25582	25.000	25583	25.000	25584	27.500	25585	25.000	25586	25.000	25587	25.000	25588	25.000	25589	25.000	25590	27.500
25591	25.000	25592	25.000	25593	25.000	25594	27.500	25595	25.000	25596	25.000	25597	25.000	25598	25.000	25599	25.000	25600	27.500
36201	25.000	36202	25.000	36203	25.000	36204	27.500	36205	25.000	36206	25.000	36207	25.000	36208	25.000	36209	25.000	36210	27.500
36211	25.000	36212	25.000	36213	25.000	36214	27.500	36215	25.000	36216	25.000	36217	25.000	36218	25.000	36219	25.000	36220	27.500
36221	25.000	36222	25.000	36223	25.000	36224	27.500	36225	25.000	36226	25.000	36227	25.000	36228	25.000	36229	25.000	36230	27.500
36231	25.000	36232	25.000	36233	25.000	36234	27.500	36235	25.000	36236	25.000	36237	25.000	36238	25.000	36239	25.000	36240	27.500
36241	25.000	36242	25.000	36243	25.000	36244	52.500	36245	25.000	36246	25.000	36247	575.000	36248	10.000.000	36249	575.000	36250	27.500
36251	25.000	36252	25.000	36253	25.000	36254	27.500	36255	25.000	36256	25.000	36257	25.000	36258	25.000	36259	25.000	36260	27.500
36261	25.000	36262	25.000	36263	25.000	36264	27.500	36265	25.000	36266	25.000	36267	25.000	36268	25.000	36269	25.000	36270	27.500
36271	25.000	36272	25.000	36273	25.000	36274	27.500	36275	25.000	36276	25.000	36277	25.000	36278	25.000	36279	25.000	36280	27.500
36281	25.000	36282	25.000	36283	25.000	36284	27.500	36285	25.000	36286	25.000	36287	25.000	36288	25.000	36289	25.000	36290	27.500
36291	25.000	36292	25.000	36293	25.000	36294	27.500	36295	25.000	36296	25.000	36297	25.000	36298	25.000	36299	50.000	36300	27.500
39001	25.000	39002	25.000	39003	25.000	39004	27.500	39005	25.000	39006	25.000	39007	25.000	39008	25.000	39009	25.000	39010	27.500
39011	25.000	39012	25.000	39013	25.000	39014	27.500	39015	25.000	39016	25.000	39017	25.000	39018	25.000	39019	25.000	39020	27.500
39021	25.000	39022	25.000	39023	25.000	39024	27.500	39025	25.000	39026	25.000	39027	25.000	39028	25.000	39029	25.000	39030	27.500
39031	25.000	39032	25.000	39033	25.000	39034	52.500	39035	25.000	39036	25.000	39037	25.000	39038	25.000	39039	25.000	39040	27.500
39041	25.000	39042	25.000	39043	25.000	39044	52.500	39045	25.000	39046	50.000	39047	25.000	39048	25.000	39049	25.000	39050	27.500
39051	25.000	39052	25.000	39053	25.000	39054	27.500	39055	25.000	39056	25.000	39057	25.000	39058	25.000	39059	25.000	39060	27.500
39061	25.000	39062	25.000	39063	332.130	39064	5.002.500	39065	332.130	39066	25.000	39067	25.000	39068	25.000	39069	25.000	39070	27.500
39071	25.000	39072	50.000	39073	25.000	39074	27.500	39075	25.000	39076	25.000	39077	25.000	39078	25.000	39079	25.000	39080	27.500
39081	25.000	39082	25.000	39083	25.000	39084	27.500	39085	25.000	39086	25.000	39087	25.000	39088	25.000	39089	25.000	39090	27.500
39091	25.000	39092	25.000	39093	25.000	39094	27.500	39095	25.000	39096	25.000	39097	25.000	39098	25.000	39099	25.000	39100	27.500
Terminaciones		**Terminaciones**		**Terminaciones**		**Terminaciones**		**Terminaciones**		**Terminaciones**		**Terminaciones**		**Terminaciones**		**Terminaciones**		**Terminaciones**	
181	25.000	072	25.000	143	25.000	034	27.500	805	25.000	046	25.000	377	25.000	198	25.000	299	25.000	990	27.500
		192	25.000			484	27.500			156	25.000							0	2.500
		862	25.000			44	27.500			316	25.000								
		982	25.000			4	2.500												

PREMIO ESPECIAL AL DECIMO

El décimo o fracción 5.ª de la serie 6.ª del billete número 25544 ha obtenido, además, el premio especial de 27.000.000 pesetas

En todas las Oficinas de la Caja de Ahorros del Círculo Católico de Obreros puede Vd. adquirir los

BONO - BUS

del Servicio de Autobuses para 100, 50 ó 25 viajes.

NOTA INFORMATIVA DEL TRIBUNAL PARA PRUEBAS DE SELECCION DE PERSONAL LABORAL PARA LOS CENTROS "GREGORIO SANTIAGO" (masculino y femenino) Y RESIDENCIA VILLARCAYO DEL CONSEJO SUPERIOR DE PROTECCION DE MENORES

El proceso de selección de personal laboral consta de las siguientes fases eliminatorias:

1. — Titulación y requisitos mínimos (Tarjeta de desempleo o bien de mejora. Certificado Médico, fotocopia del D.N.I., declaración de compatibilidad, fotocopia compulsada de la titulación, 3 fotografías, español, mayor de edad)

2.ª Fase: Valoración del curriculum según baremación objetiva

3.ª Fase: Pruebas escritas que constan de:

Pruebas Psicológicas

Prueba de casos prácticos y funciones.

4.ª Fase: Entrevista personal

Los baremos para la valoración del curriculum están a disposición de los candidatos que deseen consultarlos

Después de cada fase se harán públicas las listas de admitidos para la fase siguiente en el tablón de anuncios de cada Centro

La Caja de Ahorros del Círculo dona un vehículo a la Residencia de Ancianos Desamparados

A mediodía de ayer se hizo la bendición y entrega

A las doce del mediodía de ayer tuvo lugar la entrega de un vehículo para atender a las necesidades de transporte de la Residencia de Ancianos «Teresa Jornet» de las Hermanitas de los Pobres, que ha sido donado por la Obra Social de la Caja de Ahorros del Círculo Católico, atendiendo a la petición formulada por la comunidad religiosa y que la benemérita Institución de ahorro aprobó habida cuenta el interés social de este servicio para un centro asistencial entrañablemente establecido desde hace muchos años en nuestra ciudad.

Presidió el acto el Consejo de Administración con su titular señor Codón Fernández y el vicepresidente primero señor Francés Gil, acompañados del director general, señor Espinosa Diez-Venero y del jefe de la Obra Social y Cultural de la Institución, señor Rodríguez Temiño Todos ellos fueron recibidos por la comunidad religiosa con la superiora al frente, Rvda. Madre Pilar González Fernández, con el capellán, don Marciano Albillos Gutiérrez, que procedió a la bendición de este moderno vehículo de transporte en presencia de una representación de los propios ancianos.

Después, el señor Codón Fernández pronunció unas palabras para destacar el cariño de la ciudad hacia este Asilo de Ancianos, hoy moderna residencia y felicitar a la Caja por acceder a la petición formulada en su día por las religiosas. Destacó el amor a nuestros mayores y la virtud de la caridad. Posteriormente la superiora, con sencillas palabras, agradeció a la Caja de Ahorros del Círculo Católico esta importante donación y cuantas colaboraciones han prestado siempre a esta Institución, deseando que la Sagrada Familia, que preside todas sus oficinas, les siga bendiciendo y ayudando. En la fotografía de Villafranca, un momento del acto.

M.C.D. 2018

Conferencia de don Joaquín Luis Ortega

La presente fotografía corresponde a un momento de la conferencia pronunciada el pasado viernes por don Joaquín Luis Ortega, en la Diputación. Habló sobre «La difícil paz nuestra», en acto organizado por el Ayuntamiento. — (Foto Fede).

CRONICA JUDICIAL

SEÑALAMIENTOS DE ESTA SEMANA

EN LA AUDIENCIA PROVINCIAL

Día 3.

Apelación civil.

A las 10.30, apelación civil, rollo 77-84 del Juzgado de Miranda de Ebro, sobre incidente.

Sumarios.

A las once, por delito de robo del Juzgado de Instrucción de Aranda de Duero, y pena solicitada de cuatro años de prisión menor para cada uno de los procesados y a las 11.30 sumario por delito de robo y droga del Juzgado de Instrucción de Burgos número 2 y pena para dos de los procesados de cuatro meses de arresto menor por el robo y a los mismos procesados por un delito de robo continuado, dos años de prisión menor y al tercer procesado, tres años de prisión menor e igualmente a los dos primeros procesados por un delito de tráfico de drogas, siete meses de prisión menor.

Día 4.

Apelaciones civiles.

A las 10.30, apelación civil del rollo 56-84, de Miranda de Ebro, de juicio de cognición en resolución de contrato y a las once, del rollo 85-84 del Juzgado de Distrito de Burgos número 2, de juicio de cognición sobre resolución de contrato.

Sumario.

A las 11,30 sumario del Juzgado de Miranda de Ebro por delitos de robo y penas al procesado por un delito de robo en grado de tentativa, 300.000 pesetas de multa y por un delito de robo continuado, cinco años de prisión menor.

Día 5.

Apelación penal.

A las 10.30 apelación penal de diligencias preparatorias del Juzgado de Instrucción de Burgos número 1, por imprudencia antirreglamentaria y penas de tres meses de arresto mayor y privación del permiso de conducir por un año.

Sumarios.

A las once, del Juzgado de Miranda de Ebro por imprudencia y pena de dos años de prisión menor y privación del permiso de conducir por tres años y a las 11.30, del Juzgado de Instrucción de Burgos número 1 por robo y pena de cinco años de prisión menor.

Día 6.

Apelaciones penales.

A las 10.30, apelación penal de delitos dolosos de Salas de los Infantes por quebrantamiento de condena y pena de dos meses de arresto mayor y a las once, del Juzgado de Instrucción de Burgos número 1, por utilización ilegítima de vehículo de motor y penas de seis meses de arresto mayor y privación del permiso de conducir por cinco años

Sumarios.

A las 11.30, del Juzgado de Instrucción de Burgos número 3, por robos y tenencia ilícita de armas y penas al primer procesado por robo con intimación, cuatro años de prisión menor, por tenencia ilícita de armas, seis meses de arresto mayor y al segundo procesado dos años de prisión menor por tenencia ilícita de armas y a las doce del Juzgado de Miranda de Ebro, por robo y pena a la procesada de un año de prisión menor y al procesado, de cuatro años y tres meses de prisión menor

EN LA SALA DE LO CIVIL

Día 3.

Juicios procedentes de juzgados de Soria, Logroño, Villarcayo y Santander

Día 4

A las 10.30, apelación de incidente sobre cuestión de competencia por declinatoria del Juzgado de Primera Instancia de Burgos número 3; a las once de mayor cuantía de los juzgados de Logroño, Santoña y Burgos

Día 5

A las 10.30 de juicio de menor cuantía sobre reclamación de cantidad del Juzgado de Primera Instancia de Torrelavega; a continuación juicios procedentes de Juzgados de Burgos

Día 6

A las 10.30 apelación de juicio de mayor cuantía del Juzgado de Primera Instancia de Soria; y otros de Miranda, Burgos y Logroño.

Día 7

A las 10.30 apelación de mayor cuantía sobre validez de compra-ventas privadas y otros extremos del Juzgado de Burgos número 2; y a continuación otros de Burgos y Logroño

Julián Miguel de la Villa

Todos eligieron la Cooperativa.

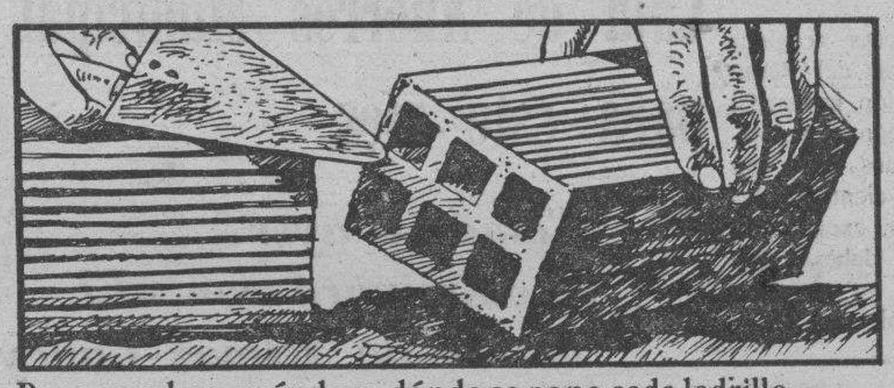

Porque saben cuándo y dónde se pone cada ladrillo.

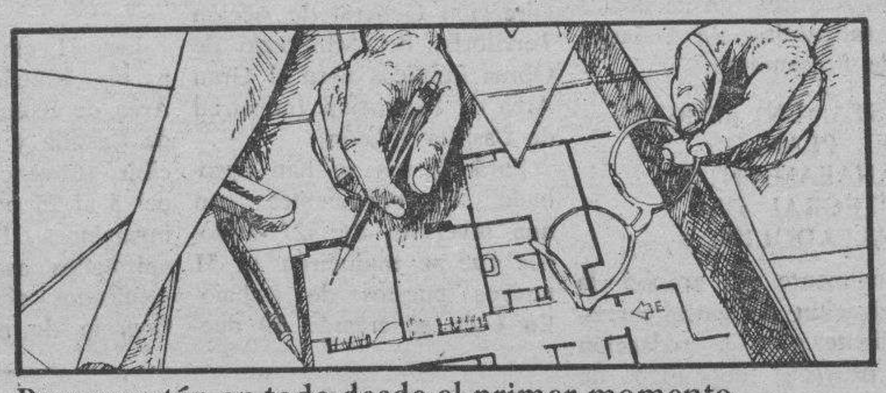

Porque están en todo desde el primer momento.

Porque es una seguridad para su dinero

Porque saben dónde quieren vivir.

Porque la cooperativa ofrece todas las ventajas, todas las garantías.

La cooperativa es la forma más económica, más segura y más fácil de obtener una vivienda.

Son los propios cooperativistas los que controlan todo. Los que saben, desde el principio, en qué se invierte su dinero, cuándo empiezan y terminan las obras. Y son ellos, a través de la Junta Rectora, los que dicen en cada momento qué quieren y cómo lo quieren.

Es cierto que muchas cooperativas han fracasado, bien por inexperiencia, bien por mala planificación. Por eso, ahora, lo mejor es contar con el asesoramiento de un grupo de profesionales. Deje que ellos se encarguen. Que resuelvan desde el permiso de obras a la entrega de llaves.

Eso es lo que hace PROINCOSA: Llevan a buen término, de la manera más rápida, una cooperativa.

Cooperativa que aquí, en Burgos, se construirá bien y rápido.

Y por eso, muchos han elegido la cooperativa.

DEPARTAMENTO PROPIO DE PUBLICIDAD

Y se quedaron en Montes de Oca.

Son viviendas de excepcional calidad, construidas en régimen de cooperativa, y de Protección Oficial. Por tanto, más fáciles de adquirir y pagar. Sólo 200.000 Ptas. en el momento de inscribirse en la Cooperativa y luego, desde 16.000 Ptas. al mes.

Y están casi en el centro de Burgos, cerca del Paseo de los Cubos, al lado de los Parques del Castillo y de la Isla.

Venga a vernos. Es la manera más rápida y más segura de tener una vivienda.

Montes de Oca

Un sitio para quedarse.

PROINCOSA

Promotora de Gestiones Inmobiliarias.
Calle Madrid nº 2-1º BURGOS

M.C.D. 2018

ACUERDOS DE LA JUNTA DE CASTILLA Y LEON

Aprobados seis expedientes para Burgos dentro del Area de Expansión Industrial, con 527 millones de inversión y creación de 51 empleos

Dieciocho millones para el Mercado de Abastos de la Zona Norte y 16,2 para planeamiento urbanístico de la provincia

Una inversión de 598 millones de pesetas en el sector agrario, ha sido aprobada por la Junta de Consejeros de Castilla y León.

De esta cifra, 287 se destinarán a un proyecto de tratamiento selvícola que afectará a más de cinco mil hectáreas de la región. Este trabajo consistirá en la poda, clareo y tratamiento de monte bravo y masas forestales.

150 millones serán destinados a un programa de lucha contra la erosión, que se realizará fundamentalmente en las zonas más deprimidas.

La tercera de las inversiones —133 millones— servirá para la financiación de proyectos relativos a convenios con entidades municipales y empresas, así como a la inventariación de las existencias de cangrejo autóctono en las nueve provincias de la Comunidad.

El resto (29 millones), servirá para la realización del «Centro de Interpretación y Aula en la Naturaleza», que se instalará en el vivero de Valladolid.

137 MILLONES, APORTACION DE LA JUNTA A LA MEJORA DE LA INFRAESTRUCTURA COMERCIAL

Fueron aprobadas también varias autorizaciones de gasto, por importe de 137 millones de pesetas que se destinarán a la realización de diversas obras de infraestructura de servicios en Burgos, Valladolid, Zamora y Peñaranda de Bracamonte (Salamanca).

Esta cantidad es la aportación económica de la Junta en diversos Convenios que firmará en breve con instituciones de la Región.

En virtud de éstos, la Junta aportará 18 millones para la realización del Mercado de Abastos «Zona Norte» de Burgos; 23 para la peatonalización de la calle Santiago, en Valladolid; 50 para la construcción del Mercado Central de Mayoristas de Zamora, y 30 millones —por último— para la construcción de Mercarural en la localidad salmantina de Peñaranda de Bracamonte

PUESTA EN MARCHA DEL PLAN DE SANAEAMIENTO INTEGRAL DE VALLADOLID

Igualmente se aprobó la autorización de gasto correspondiente para la redacción del proyecto del Plan de Saneamiento Integral de Valladolid.

Al año horizonte para el que hoy se planea el saneamiento de Valladolid es el 2010.

OTRAS AUTORIZACIONES DE GASTO

También y en lo que respecta a la Consejería de Obras Públicas, la Junta aprobó tres autorizaciones de gasto destinadas a cubrir la participación de la Junta en sendos convenios. Una de ellas asciende a 50 millones y servirá para la financiación de los convenios de «redacción, gestión y financiación» del planeamiento urbanístico en las provincias de Burgos (16,2), León (16) y Valladolid (17,8), convenios que se firmarán entre la Junta y las respectivas Diputaciones provinciales

166 NUEVOS PUESTOS DE TRABAJO PARA CASTILLA Y LEON

166 nuevos puestos de trabajo se crearán en nuestra región gracias a la inversión de los 1.124 millones de pesetas de los veintiún expedientes aprobados ayer en la Dirección General de Acción Territorial del Ministerio de Obras Públicas para el Gran Area de Expansión Industrial de Castilla y León.

Para Burgos se han aprobado seis expedientes, con una inversión de 527 millones que se traducirán en 51 nuevos puestos de trabajo. En León se crearán 19 nuevos puestos con una inversión de 106 millones, recogidos en cinco expedientes. Los cuatro expedientes aprobados para la provincia de Segovia representan 19 nuevos puestos de trabajo con una inversión de 87 millones y medio En Soria se crearán 61 empleos, debido a cinco expedientes que contienen la inversión de 130 millones de pesetas En Valladolid, finalmente, la inversión será de 190 millones, que generará 16 puestos de trabajo.

Las 21 empresas acogidas a los beneficios del Gran Area de Expansión Industrial de Castilla y León van a recibir subvenciones que van del 3 al 25 por ciento de las inversiones Los expedientes aprobados ayer deberán ser ratificados por un próximo Consejo de ministros.

HOY, FESTIVAL DE MIMO-DANZA, EN LA "SEMANA DEL SORDO, 84"

Hoy se ofrece un sugestivo festival de mimo-danza, como podrá ver el lector a continuación. Antes añadimos que a las dos y media habrá un vino de honor en los locales de la Asociación y que la entrada al festival es gratuita

Domingo, 2 de Diciembre a las 11,30 h. en el Teatro Avenida

Participan: Grupos de danza y mimo de sordos de Bilbao y Burgos; grupo infantil de sordos; actuación especial: «Lalo», el mimo del silencio.

Artista sordo iniciado en el Grupo Jimy Rios, de EE.UU., técnicas acrobáticas y desarrollo «Corporal Acting» adquiridos en el circo de los muchachos y Etienne Decrou, ha participado en grupos como «Timbal» y «Bocomediantes» ostenta varios galardones nacionales e internacionales; conocido por sus actuaciones en TVE.

HOY SE FORMARA UNA «CADENA HUMANA»

Por la salida de la OTAN

Conforme ha sido ya anunciado por la asamblea anti OTAN, hoy se celebrará en nuestra ciudad, a mediodía, una cadena humana, dentro de las jornadas de movilización ciudadana porgramadas, por los siguientes objetivos:

—La salida de la OTAN.
—Un referéndum claro para decidirlo.
—El desmantelamiento de las bases americanas.

En Burgos, dicha jornada consistirá fundamentalmente en la formación de una cadena humana por la Paz, que unirá la Plaza Mayor El Hondillo. Paseo del Espolón (entre Diputación y Teatro Principal), Plaza del Cid y calle de Vitoria, hasta la altura del Gobierno Civil. Cadena humana que se llevará a cabo a partir de las doce y media del mediodía, desde la Plaza Mayor. Ha sido convocada por la Asamblea anti-OTAN de Burgos por la Paz y el Desarme, contando con la adhesión de diversos organizaciones

Los firmantes de esta convocatoria, según nota que nos ha sido remitida, son los siguientes:

Universitarios por la Paz, Colectivo Ecologista - M.O.C., CC. OO. STEB, PCE, MCC-L, LCR, JOC, UJCE, Asamblea de Mujeres. AA. VV., Todos Unidos, Yagüe, Illera.

Programa del Cine-Club de la Caja de Ahorros Municipal para este mes

Comenzó ayer y culminará con «El muro» de Yilmaz Cuney

El Cine-Club de la Caja de Ahorros Municipal comenzó ayer su programa del mes de Diciembre, con la proyección de la película «El caballo del orgullo», de Claude Chabrol. El resto de la programación dice así: «Día 8, «El hombre herido», de Patrice Chereau; día 15, «El dinero», de Robert Bresson y día 22 «El dinero de los demás», de Christian de Chalonge

El día 26 comienza el ciclo de cine contemporáneo con «la coleccionista», de Eric Rohmer; día 27 «Oriente y Occidente», de James Ivory; día 28 «Movie movie», de Stanley Donen, y día 29, «El muro», de Yilmaz Cuney.

Las primeras películas que hemos dictado se desarrollarán en el Aula de Cultura de la Alhóndiga. Las del ciclo de cine contemporáneo podrán verse en el Salón-Teatro de avenida de Vigón Comenzarán a las ocho menos cuarto de la tarde Los interesados pueden inscribirse de doce a dos del mediodía en la sala de Estudios de la Caja (Avenida de Sanjurjo).

PARA SUS ENVIOS

TOME UNA MEDIDA URGENTE.

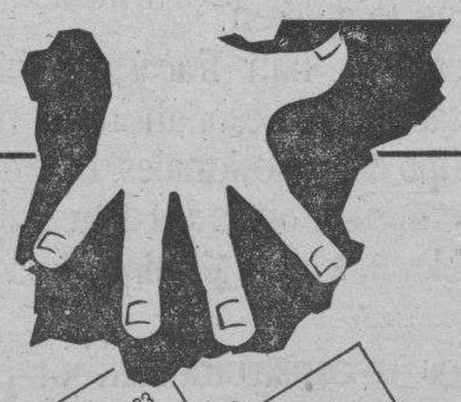

BILBAO Bizkaitz, 14 Tel. 443 34 66

VITORIA Estación autobuses, Lonja, 23 Tel. 27 90 47

EIBAR C/. San Juan, 15 Tels. 71 22 38 - 70 05 16

BURGOS Ctra. Madrid-Irún, Km. 245 (Aduana de Burgos) Tel. 23 17 63

ALBACETE ALGECIRAS ALICANTE ALMERIA ASTORGA BARCELONA BENAVENTE CADIZ CARTAGENA
CASTELLON CORDOBA ELCHE FERROL GIJON GRANADA LA CORUÑA LEON LOGROÑO
LUGO MADRID MALAGA MURCIA ORENSE OVIEDO PALENCIA PAMPLONA PONFERRADA
SALAMANCA SANTIAGO SAN SEBASTIAN SANTANDER SEVILLA VALENCIA VALLADOLID VIGO ZAMORA ZARAGOZA

Nuevo servicio 24 horas desde BILBAO, BURGOS, VITORIA y zona de EIBAR a cualquier punto de la red Cualladó

TRANSPORTES cualladó, s.a.

Si es urgente, somos expertos (Desde 1940).

MINISTERIO DE SANIDAD Y CONSUMO
INSTITUTO NACIONAL DE LA SALUD
Dirección Provincial de Burgos

CENTRO DE SALUD CALLEJA Y ZURITA

1.— Con motivo de la próxima apertura del CENTRO DE SALUD de Calleja y Zurita 4 se va a proceder a las obras de remodelación

2.— Temporalmente las consultas de Médicos y Practicantes de este consultorio se trasladan al de la Plaza Castilla núm 1 experimentando variación de horario la recepción de enfermos de las consultas siguientes:

MEDICINA GENERAL

Dra García García ... ... de 3 a 4
Dra Illera Pérez ... ... de 5 a 6

PEDIATRIA

Dr Benito Bravo ... ... de 5 a 6

Queda sin efecto en consecuencia el horario que figura en los oportunos documentos de asistencia

CENTROS DE SALUD
PARA UNA MEJOR ATENCION SANITARIA

M.C.D. 2018

CASTILLA Y LEON Y EL PROCESO AUTONOMICO

Por Juan Manuel REOL TEJADA

RECIENTEMENTE y con ocasión de la visita de los Reyes a León, se ha puesto una vez más de manifiesto el rechazo de ciertos sectores de población a la actual configuración territorial de la entidad castellano-leonesa. Las sentencias del Tribunal Constitucional que declaran válida e irreversible la adhesión leonesa a la comunidad regional, así como la incorporación de Segovia, no consuelan demasiado a quien, como yo, siente la unidad regional y, por consiguiente, actitudes como la que comentamos hieren profundamente una sensibilidad construída desde el entendimiento de una sólida urdiembre castellano-leonesa. En mi tierra burgalesa también se ha producido un rebrote aislacionista que ha naufragado rápidamente ante la indeferencia de un pueblo sereno universal y abierto.

No cabe duda de que detrás de esas actitudes está aún latente la polémica sobre la concepción y aceptación del Estado de las autonomías, si bien en nuestra región puede tener características diferentes. Es cierto que en España algunos proponen un horizonte federal. Olvidan que no fue ese el espíritu de los constituyentes y que la soberanía de un solo protagonista político, el pueblo español en su plural diversidad, configura una sola fuente de legítima legalidad. Cierto, también, que otros claman por una «rectificación autonómica», que consiste lisa y llanamente en «parar el desmadre autonómico», derivado del «lamentable Título VIII de la Constitución». Afirman éstos que sólo hay dos pueblos en España que tengan verdadera conciencia de su identidad, y que debe terminarse, por absurdo, el panorama de Parlamentos e Instituciones que han proliferado por todos los ámbitos nacionales. Olvidan que desde los albores del proceso rechazaron el planteamiento constitucional que postula un acceso gradual a la autonomía plena, y que bajo el lema «Fueros sí, pero para todos» incluso Castilla y León vivió la fiebre autonómica ya antes de las elecciones del 77.

Estoy de acuerdo en la necesidad de rectificar. Pero no la Constitución. No es malo el Título VIII, sino la falta de voluntad, de entendimiento para conducir el proceso que dicho Título VIII diseña. Desde la unidad histórica y constitucional española es evidente que diversas y diferentes deben ser las formas de administrar, entender y vivir la autonomía España no son 17 autonomías «clónicas» sino la expresión viva de unos pueblos que se autogobiernan en concordancia con sus tradiciones y necesidades y que unidos en un mismo quehacer y empresa hacen, en «plebiscito cotidiano». la España patria común de todos los espeñoles

Lo que está reclamando el proceso autonómico es un gran acuerdo nacional Debemos definitivamente encontrar el verdadero sentido del Título VIII. Sentido que define el artículo 2 de la Constitución y que exige que la cooperación sustituya a la confrontación en las relaciones Administración Central - Comunidades Autónomas y de éstas entre sí.

Un acuerdo basado en la participación y la cooperación solidaria que se traduce en equidad fiscal y financiera. Por eso me alegro del relanzamiento del diálogo, en el espíritu constitucional, acordado en el reciente debate sobre «El estado de la Nación».

Pues bien, que mi paso por la presidencia del Consejo General de Castilla y León no sólo legítima, sino que exige, por mi parte, una reflexión en voz alta sobre la inquietante trayectoria de la autonomía castellano-leonesa. Estuve siempre a favor de una región única constituída por las provincias que formaron el viejo Reino castellano-leonés. Rechacé, con mi voto y mi actitud, la separación de Santander y Logroño, que, como Cantabria y Rioja, hubieran, a mi juicio podido expresar su singularidad sin romper su vinculación con Castilla y León, cuyo origen y lengua van indisolublemente unidos a ellos. Parece un error histórico y político rechazar como «extraño híbrido» nada menos que a la vieja entidad histórica castellano-leonesa en torno a la cual se han vertebrado trascendentes y numerosos proyectos hispánicos.

Decir que Castilla y León, unidos definitivamente desde 1230, con Fernando III el Santo, es un «extraño híbrido» es confundir la fidelidad a unas raíces con el inmovilismo histórico y negar la trayectoria y la evolución de los pueblos Los pequeños grupos que propugnan la separación de Castilla y León niegan un escudo que une leones y castillos y da testimonio de la unidad histórica castellano leonesa en todos los edificios civiles, religiosos o militares de la región desde hace ocho siglos. Visitando hace unos días la Cartuja de Burgos pensaba, al contemplar el sepulcro impresionante de los padres de Isabel la Católica orlado de escudos de Castilla y León quién y en qué nombre osaría separar símbolo tan enreaizado en el alma y la historia de este pueblo.

Creo que la superación de conflictos y la configuración de un gran proyecto para Castilla y León es necesario, no sólo para la reconstrucción y el desarrollo de esta región, sino también para la estabilidad de todo el proceso autonómico español, por cuanto Castilla y León es un punto referencial, por su peso histórico, tradición y significado político actual

La concepción castellano-leonesa del proceso autonómico español supone entender la tensión entre la Administración Central del Estado y las Comunidades Autónomas no desde una perspectiva de confrontación, sino desde un enfoque integrador

Igualmente es necesario que la situación geográfica de sus Instituciones autonómicas evidencie la articulación regional, políticamente muy rentable, del Ejecutivo en Burgos y el Legislativo en León Esta solución zanja el contencioso, visualiza la tradición y responde efectivamente a los planteamientos actuales, al dar a Burgos una posición simétrica a la de Vitoria en Euskadi

Es urgente también rechazar y erradicar el pesimismo histórico, todavía muy presente en amplias zonas de los estratos más inmovilistas de la región.

En una región de las características de Castilla y León sin duda la autonomía se debe vertebrar en torno a las Diputaciones provinciales. El Estatuto permite un horizonte de competencias para éstas que sería un error incalculable menoscabar Es indispensable garantizar la autonomía provincial para la gestión de los asuntos propios y su articulación armónica con la Administración Regional.

El proyecto cultural castellano-leonés pasa por la transmisión de su concepción democrática, plural y abierta de la vida y de la historia. Y sobre este sustrato construir una economía, cara a Europa, basada en la plataforma agroindustrial y las tecnologías punta, impulsadas desde los ámbitos universitarios, en real conexión con los problemas vivos de hoy y de la región; el paro y el escaso desarrollo.

Castilla y León evidencia la injusticia de los desequilibrios regionales existentes, pero ello no puede ser motivo para el pesimismo del que anteriormente hablamos, sino acicate para el esfuerzo y el trabajo El problema no es que el dinero de nuestras Cajas emigre hacia otras regiones y destinos, sino la inexistencia de una política de créditos que tenga en cuenta las prioridades regionales y que hoy brilla por su ausencia. Y es también nuestra escasa iniciativa Nadie hará por Castilla y León lo que nosotros tenemos obligación moral de hacer. No se trata de transferir responsabilidades, sino de aceptarlas.

Es obligación de los políticos, los hombres de la cultura, las fuerzas económicas y sociales y la juventud perfilar un proyecto político para la región. La autonomía castellano-leonesa debe estar tan lejos de un sesgo reivindicativo como exigente de la justicia y la equidad que se le debe. Pero mal vamos a constribuir a la construcción de una España ámbito para la empresa común, las libertades, la convivencia y la esperanza si en nuestra propia región hablamos más de ruptura que de unidad, con más dogmatismo que tolerancia, y con más pesimismo que ilusión.

Es preciso ponerse en pie definitivamente e impulsar una corriente de esperanza y fe en el futuro de nuestra región —y de España, tierra de hombres libres y soldados—, cuyo futuro es obligación de todos nosotros construir para nuestros hijos.

(De ABC, de Madrid)

MAS PREGUNTAS DEL PROCURADOR CARLOS LETONA BARREDO A LA JUNTA DE CASTILLA Y LEON

Entre ellas, una relativa al grave problema de las familias portuguesas asentadas ilegalmente en Miranda

A seguido de las preguntas que e procurador en las Cortes de Castilla y León por nuestra provincia, don Carlos Letona Barredo, del Grupo Parlamentario Popular, formulara a la Junta de la Comunidad Autonómica y de las que oportunamente dimos cuenta en estas columnas, han sido también y por idéntico procedimiento —al amparo del artículo 148 y ss del Reglamento de la Cámara— planteadas, con fechas 9 y 22 de Noviembre las siguientes, para exposición de antecedentes.

Recogemos por su interés los relativos al caso de las familias portuguesas establecidas ilegalmente en la ciudad del Ebro que dicen así:

En Agosto de 1972 llegaron a Miranda, las cuatro primeras familias de portugueses (familia gitana preferentemente), comenzaron por ubicarse en el Barrio de las Matillas, dada la situación de carencia de todo lo más imprescindible para cubrir sus necesidades más primarias; se les atendió desde la parroquia San José Obrero del mismo barrio, con ropas, mantas, colchones, enseres de cocina y algunas ayudas económicas.

En Mayo de 1973 llegaron nueve familias más; en Diciembre de este mismo año, trece familias estaban viviendo debajo del puente de Arce, con unas nieblas impresionantes; en Febrero de 1974 se instalan nuevas familias en una antigua fábrica de embutidos semiderruida El dueño de la fábrica la mandó derribar en evitación de males mayores; aprovechando los desperdicios del derribo, comenzaron a construir las primeras chabolas en el mismo solar.

Desde entonces, las Californias albergan la primera bolsa de pobreza de Miranda y tal vez de la provincia.

Hoy son unas 250 ó 300 personas que viven en una situación inhumana y repelente para el que reconozca los derechos humanos de la persona

—¿Tiene la Junta de Castilla y León la intención de poner remedio a esta situación?

OTRAS PREGUNTAS

—¿Me puede decir la Consejería de Bienestar Social, que análisis se están verificando sobre el río Ebro a su paso por Miranda de Ebro y desde la central de Santa María de Garoña, hasta el límite de nuestra comunidad con el de la comunidad de la Rioja?

—¿Me pueden dar los resultados de estos análisis?

—¿Qué proyectos tiene la Consejería para evitar la contaminación del río Ebro a su paso por Miranda?

—O—

—Con qué medios cuenta el laboratorio de la Consejería de Bienestar Social para la protección del consumidor?

—¿Cuántos técnicos están adscritos a este servicio?

—¿Qué análisis y de qué productos se están realizando en la actualidad?

—¿Qué ayuda puede prestar a las asociaciones de consumidores?

—O—

—¿Qué piensa hacer la Junta de Castilla y León para organizar las masas corales de la región?

—¿Tiene intención la Junta de Castilla y León de organizar un certamen anual con participación de las masas corales de nuestra región con carácter itinerante?

ECHANOVE
OLEOS Y ACUARELAS
DEL 3 AL 14 DE DICIEMBRE
en Avda. General Sanjurjo, esquina Héroes del Alcázar
VISITAS
LABORABLES: DE 12 A 2 Y DE 7 A 9
FESTIVOS: DE 12 A 2
CAJA DE AHORROS MUNICIPAL DE BURGOS

SUPER - OFERTA
DE
NAVIDAD
DURANTE EL MES DE DICIEMBRE
JAMON AÑEJO
50 PTS. MENOS EN KILO
CHARCUTERIA EL PILAR
San Lorenzo, 27. Teléfono, 20 55 81.

M.C.D. 2018

«Hacer pan hoy, no es negocio»

Quizás nunca se nos llegue a ocurrir pensar en el porqué y para qué. Contribuimos día a día a hacer realidad aquello de «producir más para vivir mejor», sin detenernos, salvo circunstancias desfavorables, en el destino que damos a nuestro esfuerzo.

Se va a trabajar, de la misma manera que sacamos, a las nueve la basura, como un acto reflejo, sin improntas de ningún tipo.

Este no es el caso de Pablo Hernando, cabeza de la cuarta generación de industriales panaderos burgaleses que aún mantiene en su casa aquella tradición de la niñez de besar el pan que caía al suelo. En señal de respeto, por ser el pan el sustento diario y por respeto también a quien lo elabora con indudable sacrificio.

«Entonces se valoraba más el pan, asegura, se valoraba el esfuerzo de las personas que tienen que madrugar para estar en la tahona, haciendo frío o calor para que a las ocho el cliente lo encuentre recién horneado. ¡Qué triste es ver todavía el pan tirado en la calle!

Con los frescos del barrio, los dietistas y la publicidad marcando estrecheces donde siempre han existido formas redondas, el pan parece haber perdido buena parte de su encanto. Comer pan es ahora un signo de simpleza, se lleva el pan tostado inmutable ante una salla, enriquecido con no se qué cosas y envuelto en papel de aluminio, o aquel otro que cambia de color a los pocos días que dejas el paquete abierto.

Antiguamente existía el «pan gris» o de los «alemanes» Era un pan que los soldados alemanes llevaban a la guerra, tenía poca levadura, lo cual contribuía a una mayor conservación. Era algo así como el pan de pastor de aquí, que podían consumirlo al cabo de 10 ó 12 días. En la actualidad la gente no quiere el pan de un día para otro, cuando es mucho más digestivo y está más sentado».

Se ha pasado desde entonces de la hogaza, al pan candeal, de las sopas de leches, a los cereales; del bocadillo al «bocata» y de esas rebanadas en pendiente a las llanuras de pan de molde. «Antiguamente, explica Pablo Hernando, en los pueblos y en un horno de propiedad comunal una vecina era la encargada por un determinado espacio de tiempo de elaborar grandes panes redondos, que luego lo conservaban n alacenas, junto al chorizo, las manzanas, el jamón, etc. que dejaban un sabor muy especial La fermentación era lenta, no como ahora. Si el pan tiene que estar a las ocho en los despachos, significa que a este pan ha habido que amasarlo a las dos de la mañana, con un exceso de levadura y calor, para acelerar una fermentación».

La desaparición de estas tradicionales hogazas ha venido de la mano de los cambios producidos en nuestra alimentación.

«El mayor enemigo de la panadería artesana, afirma, son esas grandes multinacionales que para vender el bollito tienen que incluir un cromo para que el producto se consuma. Yo propuse una vez en nuestra Asociación hacer solamente hogazas, lo cual es mucho más cómodo para nosotros y más barato para el consumidor. Pero la gente no quiere eso, prefiere aquello de «bueno, barato y bonito», y a ser posible, metido en una bolsa de asas. Hoy el pan ya no es negocio, con tan sólo una barra, comen cinco miembros de una familia. Prácticamente la mayoría de los industriales hemos tenido que decantarnos por la bollería más o menos fina, la pastelería, incluso, sostiene, hasta tenemos que vender chicles, patatas fritas y paraguas de chocolate, por que te queda une peseta más limpia que en la barra de pan. Con ésta última tenemos que esperar a recibir la harina, la tienes que almacenar con el consiguiente riesgo, elaborar, repartir, etc.».

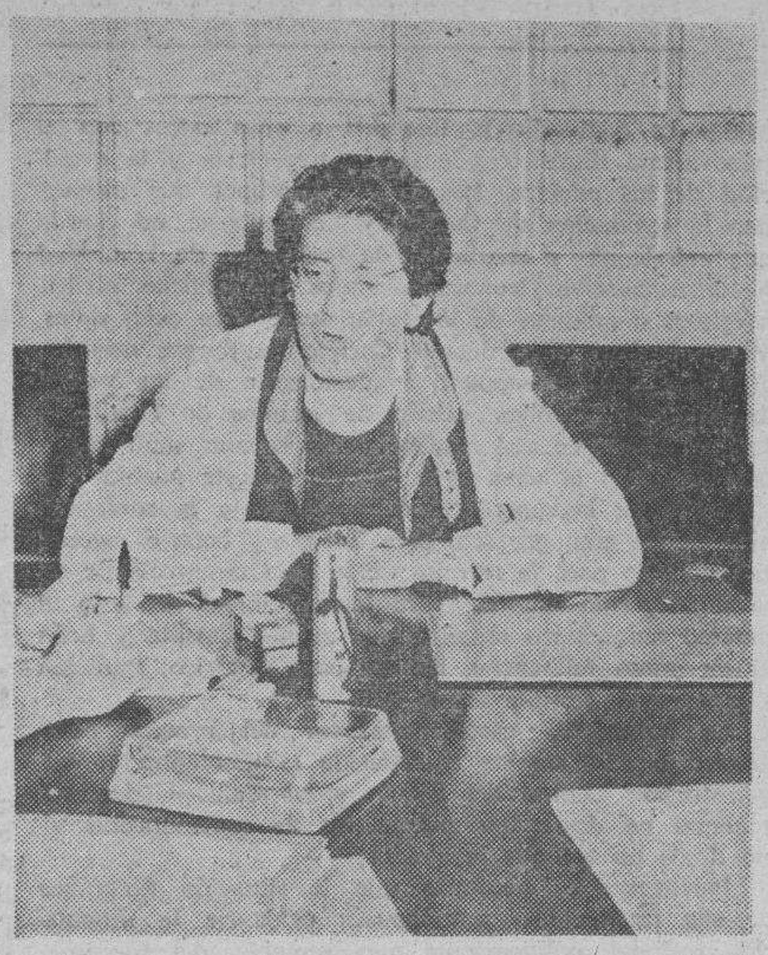

EL PAN ESPECIAL

Recientemente se puso término a la polémica suscitada sobre si el pan burgalés debería incluirse entre la denominación especial y por consiguiente elevar el precio de la barra o por el contrario, aquel pan debería cobrarse como el resto, no ya de la Comunidad autónoma, sino de España.

«El industrial se preocupa por hacer un pan de mejor calidad, añadiéndole por ejemplo vitamina «C» y otros ingredientes que van a determinar una superior calidad eso redunda en un incremento notable de su precio final que luego no se tiene en cuenta por la Administración a efectos de la denominación La Administración, continúa, nos ha acogotado y hemos tenido que marcar un tipo común, un pan de tipo obligatorio no sé si para efectos propagandísticos, para decidir que en España se vende el pan más barato del Mundo o para delimitar un pan para los de menor poder adquisitivo y otro para los de mayor Y esto no debería ser así En Francia o en Alemania, se hacen variedades exquisitas de pan, y la gente lo paga y lo demanda».

BOUTIQUE DEL PAN

Anteriores a las boutiques de las golosinas, en el apartado gastronómico han venido surgiendo sobre todo en las grandes capitales de provincia, establecimientos especializados, que ofrecen sobre las cuatrocientas pesetas el kilo de pan, unas sugestivas variedades como son el pan de ajos, el de pasas, el de soja, el de miel y un largo etc., que cubren los gustos más coprichosos En Burgos, según recientes estudios de mercado, la posibilidad de que se abra una, raya la temeridad. En cambio si han tenido gran aceptación las famosas «alcachofas», que previamente abiertas por su parte superior desmigadas y untadas en leche son fritas en abundante aceite con un huevo en su interior. El resto de la diferentes variedades, tales como panecillos en forma de medias noches, de corazón, o de pajaritos, o de barras de diez metros de largo se realizan exclusivamente por encargo.

PAN INTEGRAL

Algo que se ha recuperado del ostracismo gracias a sus cualidades dietéticas ha sido el pan integral. Aunque, al contrario de lo ocurrido en Europa, aquí en España se mantiene bajo el recuerdo de la cartilla de racionamiento y, la escasez. «El pan integral, explica Pablo Hernando, debido a la acción del salvado es un gran liberador de deshechos orgánico, ello beneficia a una gran cantidad de personas que padecen etreñimiento Aún así, la gente no acaba de convencerse; todo lo contrario que en Europa, que lo consumen en grandes cantidades. Yo lo tomo todos los días y cuanto más salvado tenga, mucho mejor».

RGA

(Fotos «FEDE»)

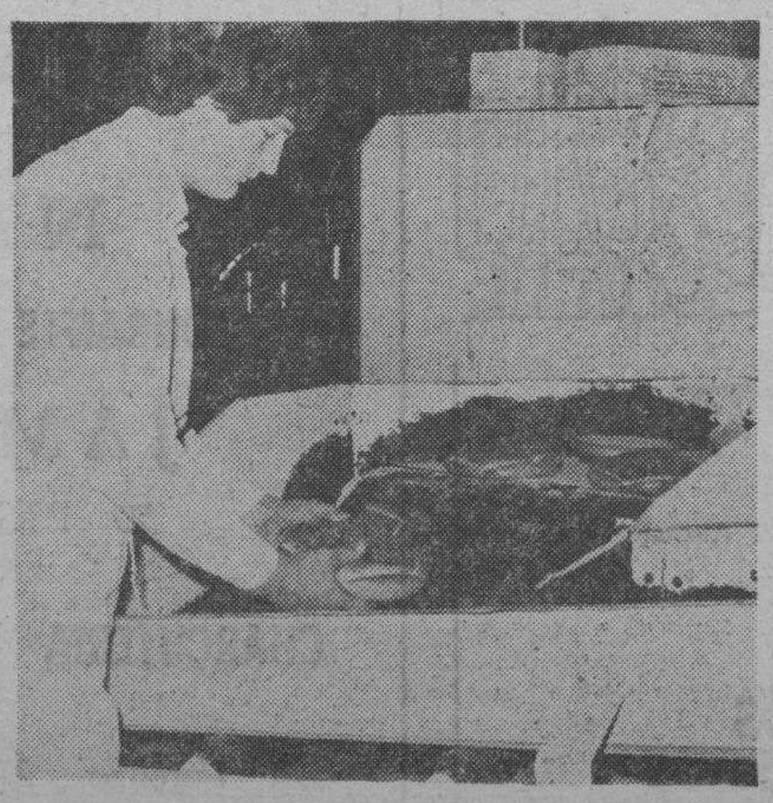

Una fase de la manipulación del pan. — (Foto FEDE).

Nota de Nuevas Generaciones Universitarias

Ante las numerosas informaciones que se están sucediendo estos días con relación a la convocatoria de paro de estudiantes universitarios para el próximo día 4 de Diciembre, Nuevas Generaciones Universitarias se ve en la obligación de tomar parte en el asunto e informar a la opinión pública y a los estudiantes, que a nuestro juicio, somos los más interesados.

Así pues, N.G.U. quiere hacer pública toda la verdad que rodea a este asunto, siguiendo un orden cronolófico.

12 a 15 de Noviembre: La Delegación de alumnos de la Universidad Politécnica de Madrid convoca a alumnos claustrales de todas los Universidades estatales para tratar el tema de los Estatutos que en estos momentos se están elaborando.

Durante esta reunión, se elige una Comisión negociadora que será la encargada de entablar negociaciones con el secretario de Estado para Universidades.

Esta Comisión nagociadora presentaría una alternativa de política de becas y tasas ante la Administración

22 de Noviembre: Carlos Alcalde nos convoca a todos los alumnos claustrales de la Universidad de Valladolid, y entre los que N.G.U cuenta con 27 alumnos.

En esta reunión se decide que la Universidad de Valladolid no apoya el carácter negociador de la Comisión elegida en Madrid y tan sólo aprueba su carácter informativo ante la Administración

Junto con esta soulción se acuerda apoyar la convocatoria de paro para el día 4 de Diciembre, teniendo como únicas reivindicaciones, la congelación inmediata de las tasas, mejor distribución de becas y mayor inversión pública en la Universidad.

Ahora sucede otra cosa y es que la Comisión elegida en Madrid no hace caso a lo expuesto por la Universidad de Valladolid en cuanto al carácter que dicha Comisión tiene.

Así nace la Plataforma Independiente de Alumnos Claustrales, que apoya sin reservas las pretensiones de la Universidad de Valladolid, añadiendo la posibilidad de que en un futuro próximo se elabore entre todas las Universidades una alternativa de política de becas y tasas.

Ante la posible duda sobre nuestra legitimidad para dar esta información, queremos recordar que N.G.U. es una asociación universitaria de ámbito nacional y miembro de la asociación universitaria europea más importante, E.D.S (Estudiantes Democráticos Europeos).

Marco Antonio Argüelles Azpeleta, vicepresidente nacional de N.G.U.

Cierran la «Residencia San José» de Gamonal

Unión de Sindicatos provinciales de Comisiones Obreras nos remite el siguiente comunicado:

«El Círculo Católico de Obreros que es de quien depende la «Residencia San José» de Gamonal ha decidido cerrarla porque considera que ya no cumple la «función social» para la que fue creada

Entre otros argumentos dicen que produce pérdidas económicas y por tanto no se puede mantener.

CC.OO. que hemos estado presentes en las negociaciones del expediente de regulación de empleo, mediante el cual cierran estas instalaciones y despiden a los 12 trabajadores que componen la plantilla, no estamos de acuerdo con lo que pretende el «Círculo Católico», aún a pesar de que la mayoría de los trabajadores han aceptado el expediente porque no consideramos válidos los argumentos que dá el «Círculo Católico», para cerrarla

Dicen que da pérdidas, pero eso no sorprende a nadie, pues para eso tiene el carácter de «obra social» Si diera beneficios dejaría de cumplir tal «función social», y pasaría a ser una empresa rentable, más, de hostelería

Tampoco se entiende que habiendo realizado una importante inversión para reformar las instalaciones, en los últimos meses, no se hayan inaugurado para comprobar si cumple función social o no esta Residencia Porque como está claro que si no cumplía una función social era en las condiciones en que ha estado funcionando en los meses anteriores al cierre por reforma en donde se tenía que comer con el abrigo puesto del frío que hacía y donde la calidad de la comia se había degradado en gran medida

Por ello CC.OO., porque consideramos que no se puede esgrimir argumentos de pérdidas económicas para cerrar un establecimiento que tiene el carácter de «obra social» y porque consideramos que ha existido un deliberado abandono del Círculo Católico de estas instalaciones, ofreciendo cada vez peores servicios, es por lo que nos hemos opuesto al cierre de la Residencia San José y al desoido de sus trabajadores».

Sección de información de CC.OO Burgos.

Filarmónica

EL SOLIDO ARTE DE TERESA LLACUNA

El buen recuerdo que esta pianista dejó en su primera actuación de la Filarmónica hace cuatro años, hizo que repitiera su actuación en el nuevo Steinway que ha adquirido la Caja de Ahorros del Círculo, para demostrar que su repetición era merecida.

Es curioso que en la programación de la Sociedad Filarmónica del presente trimestre se esté haciendo una revisión de las principales sonatas de L. V. Beethoven. Antes de ayer correspondió el turno a las op. 31 y op. 27, más conocidas como «La tempestad» y «Claro de luna» respectivamente. El programa se completaba con el Concierto italiano de J. S. Bach, y la «Fantasía» op. 49 y el «Scherzo» núm. 2 de F. Chopin.

Teresa Llacuna, pianista catalana de nacimiento y nacionalizada en Francia en razón de su matrimonio, aporta a la música que ejecuta las características propias de ambos países: la técnica francesa, y el alma española que pone en sus ejecuciones. Destaca, ante todo, el cuidado conceptual que pone en el análisis global de las obras que interpreta; línea sumamente cuidada, llena de detalles —por sí solos auténticas maravillas—, sonido redondo y limpio; muy elaborada la calidad del sonido, con unos «pianíssimos» de fuerte impresión por la nitidez y la sutileza con que son ejecutados; no llegando nunca a «fortíssimos» estruendosos —que algunos pianistas hacen aporreando las teclas—. Auna la idea expositora con los crescendos, plagados de escalas y arpegios, sin solución de continuidad de manera que no se aprecia ninguna discontinuidad en los conceptos a desarrollar.

Si sus versiones de todas las obras merecen la mejor calificación, hay que destacar su forma de ver y de elaborar el segundo tiempo del «Concierto italiano», obra que en otras manos se convierte en pesado e iterativo por una mecánica elaboración de la célula del «obstinato» que desarrolla la mano izquierda; no ocurre eso en la versión de Teresa Llacuna, el tema principal, con las característicos trinos barrocos, se funde en un solo bloque con el continuo.

No se le regatearon aplausos en ningún momento, poniendo fin su actuación con dos regalos, de Chopin y de Scarlatti.

OTOÑADA CULTURAL

MAÑANA, REPRESENTACION DE «VADE RETRO»

Siguiendo con las actuaciones programadas en la V Otoñada Cultural «Padre Manjón», mañana tendrá lugar la representación de la obra «Vade retro», de Fermín Cabal por el grupo de teatro «Cambalache»

Recordamos que el autor de la obra fue galardonado con el premio Mayte de Teatro, precisamente por «Vade retro». Le representación tendrá lugar a las ocho y cuarto de la tarde en el Teatro Clunia del Centro Cultural «Francisco Salinas». La entrada será gratuita.

M.C.D. 2018

CRONICA POLITICA

Los contactos de Guidoni y la muerte de Brouard

Madrid (Colpisa). — Inexorablemente, los grandes datos —a veces sólo las grandes intuiciones— están condenados a confirmarse. Era un dato que el embajador francés en Madrid, Pierre Guidoni, se había entrevistado con miembros de la mesa de «Herri Batasuna». Fuentes diplomáticas francesas pretenden que ese encuentro, orientado a lograr una negociación para que ETA Militar deponga las armas, tuvo lugar en la sede de la Embajada de Francia en Madrid A este cronista se le habló en su día de que el contacto o contactos se celebraron en algún lugar de «Euskadi». Lo cual es más verosímil que un desfile de personalidades filoetarras por la sede diplomática que el país vecino posee en la madrileña calle de Serrano, por discreto que sea el lugar, en la zona menos peatonal de la citada vía.

El caso es que la noticia se ha confirmado, como el propio Guidoni reveló el viernes a un grupo de periodistas. Paralelamente, una nota de la Embajada descartaba la existencia de alguna intromisión francesa en asuntos que son de exclusiva competencia española

Es significativo que uno de los interlocutores de Guidoni —el embajador más político que Francia nos ha enviado en muchos años— fuera precisamente, junto con Iokin Gorostidi, nada menos que Santiago Brouard, el dirigente misteriosamente asesinado hace pocos días en su consulta médica de Bilbao.

Brouard, como «a posteriori» va perfilándose, era un hombre clave en el proceso de negociaciones hace tiempo abierto de manera no oficial y del que filtró la noticia que le convenía el Ministerio del Interior de España en aquellas sonadas revelaciones de su portavoz, luego avaladas por el titular del Departamento

Santiago Brouard, en sus averiguaciones «sobre el terreno», es decir, en el Sur de Francia, palpó la urgencia de negociaciones medio empezadas, medio interrumpidas por su lamentable asesinato Para él, según nuestras fuentes, Domingo Iturbe Abásolo «Txomin», tenía razón en la defensa de sus criterios dialogantes Ahora, pasado algún tiempo, se hace cada vez más evidente que «Txomin», primero confinado en Tours por las autoridades de París y luego desaparecido de la patria chica de Balzac, era y probablemente continúe siendo, un valor político de preservación indispensable Su falta de localización actual así como la deportación del «duro» Etxebeste a Iberoamérica parecen entrar en el ámbito de esa política cautelar y prudente Lo que tal política no ha podido evitar es que, al menos provisionalmente, los «duros» de ETA Militar hayan acabado imponiéndose

Fuentes del Ministerio del Interior reconocieron privadamente en su día —y este cronista lo puso de manifiesto— que los nombres más preocupantes para las autoridades españolas eran los de Lasa Michelena y Múgica Garmendía, responsable, respectivamente, de la dirección de los comandos liberados y de los llamados legales La elevación del primero a la categoría de sucesor de «Txomin» muestra la sinceridad y conocimiento que dichas fuentes acreditaban

Un paso más en la interpretación y no hay posibilidad de sustraerle a la tentadora cuestión que se expresa en esta constante y todavía no respondida pregunta: ¿Quién mató a Santi Brouard?

Pregunta que cabría completar con esta otra: ¿Está seguro, donde quiera que esté, Domingo Iturbe Abásolo?

Lo probable, de todos modos, es que el asesinato de Brouard haya alejado un tanto la necesidad de que sigan aplicándose los siniestros «grandes remedios» de quienes se oponen todavía a la negociación

LORENZO CONTRERAS

ESPAÑA, VARIOS AÑOS DE ESPERA A LA PUERTA DE LA C. E. E.

Cronología de una larga negociación que planteó su primera demanda en 1962

Madrid (Servicio de Documentación de «Efe») — Tras casi seis años de negociaciones para la integración de España en la Comunidad Económica Europea, como miembro de pleno derecho, que comenzarán el 5 de Febrero de 1979, los esperanzas españolas de obtener una oferta global comunitaria están puestas ahora en la reunión «cumbre» de jefes de Estado y de Gobierno de «los diez», que se celebrará los días 3 y 4 de Diciembre en Dublín,

Si dicha oferta de negociación se produce, podría ser discutida a nivel ministerial, entre los representantes de España y del Mercado Común los días 17 y 18 de Diciembre.

De los 16 capítulos que componen la negociación están ya cerrados 9, los denominados movimientos de capitales, armonización de legislaciones, transportes (no incluidos el aéreo y el naval), cuestiones económicas y financieras (salvo lo relativo al sistema monetario), política regional, libertad de establecimientos y libre prestación de servicios, fiscalidad, Euratom y patentes.

Todavía están por cerrar 7 capítulos, que son: recursos propios e instituciones, agricultura, pesca, asuntos sociales, unión aduanera, CECA y Relaciones Exteriores De estos últimos, los más conflictivos son los de agricultura (especialmente el vino, frutas, hortalizas y agrios) y la pesca. Algunas ofertas comunitarias en materia agrícola son consideradas muy duras por parte española y, en vino y pesca ni siquiera hay ofertas de la CEE.

Después de tres días de conversaciones ininterrumpidas (26-28 Noviembre) los ministros de Asuntos Exteriores de los «diez» no pudieron alcanzar un acuerdo que sirviera de base para negociar con España los días siguientes y de modo ininterrumpido, como estaba previsto, por lo que la cuestión ha sido transferida a la «cumbre» de Dublín, del próximo lunes, tras el fracaso de Bruselas, en esta semana, derivados de los excedentes de vinos y las cuotas de pesca, además de frutas y verduras

CRONOLOGIA DE LAS RELACIONES ESPAÑA CEE

Madrid (Servicio de Documentación de «Efe»). — Los principales acontecimientos del largo y difícil camino seguido por España para integrarse en la Comunidad Económica Europea, surgida del tratado firmado en Roma el 25 de Marzo de 1957, han sido por orden cronológico, los siguientes:

1962 — El 9 de Febrero España presenta la primera demanda de adhesión a la CEE y la apertura de negociaciones correspondiente.

1967 — El 11 de Julio, la CEE aprueba la apertura de negociaciones con España, que comienzan los días 21 y 22 de Septiembre.

1970 — El 29 de Junio se firmó en Luxemburgo el acuerdo comercial preferencial entre España y la CEE.

1972 — En Enero se firma el acuerdo de integración en la CEE de Dinamarca, Gran Bretaña e Irlanda, con efectos de 1 de Enero de 1973. Esta ampliación de la Comunidad provoca negociaciones de 1972 a 1975 para adaptar el acuerdo preferencial con España a los nuevos países, pero sin resultados.

1975. — El 13 de Octubre la CEE suspende por tiempo indefinido las negociaciones con España tras las ejecuciones del 27 de Septiembre de militantes de ETA y del FRAP.

1976. — Las gestiones del ministro de Exteriores del primer Gobierno de la Monarquía José María de Areilza, logran que la CEE levante la suspensión de contactos con España y acepte negociar un nuevo acuerdo. (En el mes de Abril)

1977. — El 29 de Junio se rubrican las cartas en las que se notifica la ampliación, con carácter unilateral y con efectos del 1 de Junio del acuerdo preferencial de 1970 a los tres nuevos países comunitarios.

—El 28 de Julio el Gobierno español surgido de las primeras elecciones generales democráticas pide oficialmente el ingreso en las Comunidades Europeas (CEE CECA y EURATOM) y la apertura de negociaciones.

—Las visitas del presidente Suárez a los nueve países europeos se traducen en el acuse de recibo de la demanda española por la CEE (Septiembre) y en el mandato de negociación para ampliar las bases del acuerdo de 1970 (Diciembre).

1978 — En Febrero, España rechaza el contenido del mandato comunitario y presenta contrapropuestas de negociación. El Gobierno nombra a Calvo Sotelo ministro para las relaciones con las Comunidades Europeas.

—El Consejo de ministros de la CEE recibe el 19 de Diciembre el dictamen sobre la candidatura española de la Comisión comunitaria y recomienda la apertura de negociaciones

1979 — El 5 de Febrero comienzan oficialmente en Bruselas las negociaciones para la adhesión de España a la CEE y el 20 del mismo mes se firma el acuerdo textil para facilitar los intercambios.

—El 26 de Abril se firma un nuevo acuerdo siderúrgico para la regulación de los intercambios entre ambas partes

—El 27 de Junio, tras un amplio debate en el Congreso de los diputados, se aprueba una moción en la que se expresa el apoyo de todos los grupos parlamentarios a la adhesión española a la CEE.

1981. — El nuevo presidente del Gobierno Leopoldo Calvo Sotelo, visita las capitales de cinco países comunitarios para impulsar la negociación con la CEE (entre Abril del 81 y Abril del 82) y denunucia las reticencias francesas (Octubre de 1982).

—El 29 de Junio de 1982 la CEE ratifica el frenazo promovido por Rrancia al ingreso de España hasta que la Comunidad resuelva sus problemas internos

1982. — España reitera su propósito de plena integración El 4 de Junio España rechaza el período transitorio

1983. — Tras sus viajes a Alemania, Italia y Grecia, el nuevo presidente del Gobierno español, Felipe González, escribe el 18 de Noviembre a los Jefes de Estado y de Gobierno de los «diez», pidiendo una respuesta clara y concreta sobre la eventual entrada de España en la CEE

—1984. — El 21 de Febrero la CEE entrega a España el documento de su oferta para la integración del sector agrícola, en un período de diez años, que fue rechazado por España.

—El 26 de Junio los «diez» llegan a un acuerdo que evita la quiebra de la CEE y se da el espaldarazo político definitivo a las negociaciones para su ampliación, con la incorporación de España y Portugal

—A lo largo de los meses de este año se establecen diversos calendarios sobre las negociaciones para la incorporación de los países ibéricos que no se cumplen por la falta de acuerdo comunitario para hacer una oferta, especialmente a España Las divergencias comunitarias ponen en peligro el compromiso de que la adhesión de España sea un hecho el 1 de Enero de 1986.

SEGUN UNA ENCUESTA

UN 90 POR 100 DE LOS PADRES ESPAÑOLES RECHAZAN LA «LODE»

Nueve de cada diez padres españoles están en contra de la Ley Maravall. Tal es la conclusión que se desprende de una encuesta llevada a cabo entre diez mil familias que envían sus hijos tanto a colegios particulares como del Estado.

LA ENCUESTA

Estos datos, que han sido dados a conocer con ocasión de la celebración en Madrid de la IV Asamblea General de la Agrupación Internacional de Asociaciones de Padres de Alumnos de la Escuela Católica, son especialmente interesantes dadas las características de las personas encuestadas:

Se trata de padres de colegios públicos y privados, de Madrid, de capitales de provincia y de otras localidades no capitales, y —esto es especialmente significativo— de personas con ideología política de extrema izquierda, izquierda, centro, derecha y extrema derecha.

Por lo que a profesiones respecta es de notar que prácticamente todas se hallan representadas: profesiones liberales, pequeños y medianos empresarios, administrativos, funcionarios, cuadros medios, obreros especializados, trabajadores, etc.

Las edades van desde menos de veinticinco años hasta más de cuarenta y cinco y el número de hijos desde uno a cuatro o más de cuatro.

El nivel de confianza de la muestra es del 95,5 por ciento y la selección ha sido aleatoria y proporcional al peso de la población española según las distintas regiones autonómicas.

ENSEÑANZAS QUE SE DESPRENDEN

Los resultados de este sondeo, hecho a nivel nacional y sobre una muestra tan representativa, deberían hacer meditar al presidente del Gobierno. Porque, con independencia de la resolución que sobre la LODE pueda adoptar el Tribunal Constitucional, lo que no hay duda es que sería descabellado y de imprevisibles consecuencias sacar delante una ley contra la que están no sólo la Iglesia católica sino la inmensa mayoría de los ciudadanos.

Recordemos el caso de Francia con la ley Savary —menos mala que la ley Maravall— que los padres rechazaron abrumadoramente en la mayor manifestación que recuerda la historia del vecino país. Recordemos el caso, más reciente, de Malta.

Y es que los padres son especialmente sensibles a cuanto hace referencia a la educación de sus hijos Y se sienten especialmente agraviados cuando no se les escucha cuando se les pretende embarcar en una trasnochada guerra escolar, cuando el Estado olvidando su papel subsidiario en la educación, pretende convertirse en árbitro y protagonista en lugar de estar al servicio de aquéllos, etc.

Y ello sin entrar en la alta de coherencia que supone el hecho de que lleve a sus hijos a un colegio privado el ministro que contra viento y marea pretende sacar adelante una ley que va a impedir que otros puedan hacer lo mismo que él hace!

LUIS RIESGO MENGUEZ

Ante la posibilidad de no salir por Madrid

SUAREZ PREPARA SU PRESENTACION POR AVILA EN LAS PROXIMAS ELECCIONES

Madrid (U. Press). — Adolfo Suárez parece estar convencido de que la legislatura no llegará al final de su mandato, pues habrá elecciones anticipadas y para ello ha comenzado a preparar el terreno en una demarcación más propicia que Madrid en un caso de emergencia, como sería el presentarse al Congreso por su provincia natal de Avila.

El ex-presidente sabe que todavía no tiene el campo bastante abonado para presentarse en estos momentos o dentro de unos meses por Madrid donde lo más seguro sería que no saliese Todavía recuerda que en las últimas elecciones salió elegido por muy poco y que no se han producido cambios importantes como para que esto no volviera a producirse, y con peores resultados Además, el electorado puede bipolarizarse de llegarse al final de la legislatura en busca del voto útil, con lo cual su posición quedaría en Madrid muy mal para volver a ser diputado

Ante este cúmulo de circunstancias, Adolfo Suárez ha decidido que lo más razonable es presentarse por Avila y para ello ha comenzado a preparar ya su elección Lo primero que ha hecho ha sido cesar al director del «Diario de Avila» único periódico existente en la provincia, cuya propiedad pertenece al Duque y su grupo, y nombrar a un director mucho más dúctil a sus directrices a la hora de dar las informaciones

Es más, se comenta en la ciudad de las murallas que el cese del director se hizo con poco estilo, toda vez que se presentó en el despacho del director el «cuñadísimo» «Lito» Delgado y le dijo que, a partir de ese momento dejaba de ser director lo cual deja un poco de desear en estilo, cuando el anterior director era también consejero delegado de la sociedad editora.

M.C.D. 2018

A reuniones de la UEO y OTAN

El almirante Liberal Lucini y el ministro de Defensa, a Bruselas

Madrid (Efe). — El jefe del Estado mayor de la Defensa, almirante Angel Liberal Lucini, viajó hoy a Bruselas para participar, la semana próxima, en las reuniones del «Eurogrupo» y del Comité de Planes de Defensa de la OTAN.

Serra, además de participar en Bruselas en las reuniones del Eurogrupo y del Comité de Planes de la OTAN, mantendrá conversaciones con sus colegas de Holanda, Bélgica, Grecia, Canadá y Estados Unidos, a fin de iniciar o profundizar en temas de cooperación dentro del ámbito de su departamento.

El «Eurogrupo» fue creado en 1968 para responder al deseo de estrechar la cooperación defensiva entre los países europeos en el seno de la Alianza. En la reunión que celebrará el martes, día 4, se estudiarán los proyectos de revitalización de la Unión Europea de Defensa (UEO) y la política industrial de intercambios entre las naciones miembros.

El presidente del Gobierno español, durante su comparecencia en el Congreso de los diputados para el debate sobre «El estado de la Nación», afirmó que «sería deseable» que España formara parte de la Unión Europea Occidental.

Fundada por Francia, Reino Unido, Bélgica, Países Bajos y Luxemburgo, se extendió más tarde, en 1955, a Italia y Alemania Occidental. Entre sus fines incluye el asegurar «la legítima defensa colectiva» de sus miembros.

La «UEO» es el único organismo de europa occidental que trata específicamente de la defensa. En Diciembre de 1950 se integró como institución autónoma en la OTAN.

Desde su nacimiento prácticamente fue ineficaz «pero, de unos años a esta parte, tiende a resucitar y en ello han influido los socialistas franceses, que han puesto todos los medios posibles para impulsar las actividades de la «UEO». En Noviembre de 1978, Francia propuso la integración de España al organismo».

Según un trabajo de la revista "Ciudadano"

BARCELONA, LA PROVINCIA DONDE MEJOR SE VIVE

Le siguen Madrid y Zaragoza y en la cola de la clasificación se encuentran situadas Jaén, Albacete y Huelva

Burgos aparece en el décimo-octavo lugar, dentro del ámbito nacional

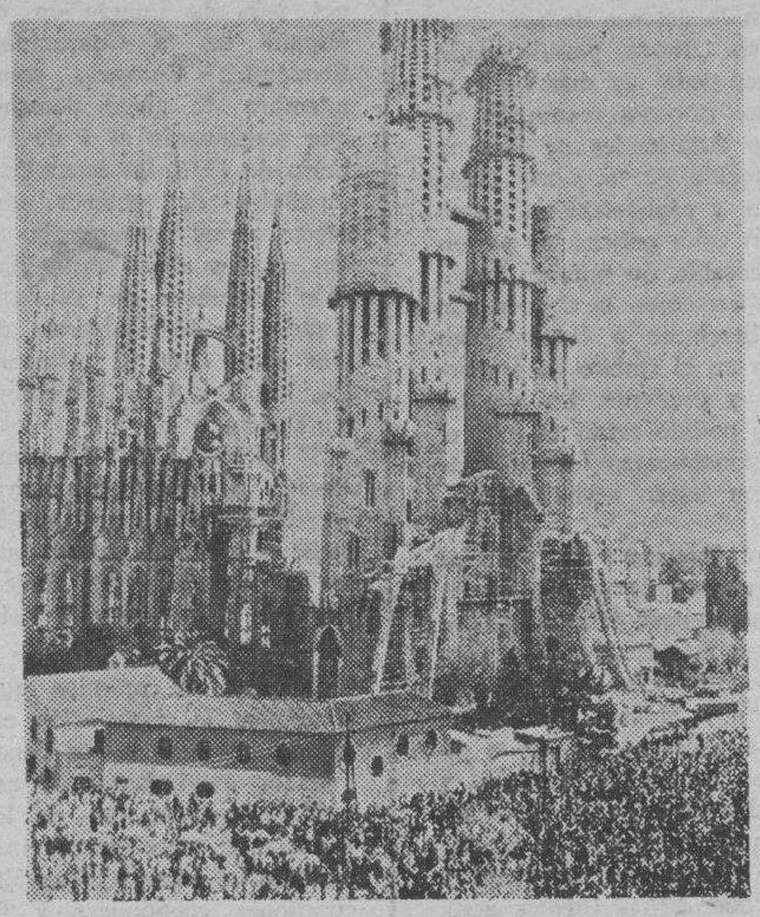

Madrid (Europa Press). — La provincia de Barcelona es en la que mejor se vive de España, seguida de las de Madrid y Zaragoza frente a las de Jaén, Albacete y Huelva, que figuran en los últimos lugares de la lista, según un trabajo que publicará la revista «Ciudadano» en su número de Diciembre.

Para establecer la clasificación se han tenido en cuenta la renta per cápita, producción total, renta familiar, gasto medio por persona, consumo eléctrico y vehículos matriculados (todos ellos, datos económicos), además de delitos contra la persona y contra la propiedad, suicidios, accidentes laborales, accidentes de tráfico con víctimas, gasto medio en alimentación, bebidas y tabaco, gasto medio de esparcimiento, enseñanza y cultura, número de turismos y tasa de paro, en cuanto al índice de bienestar.

La provincia de Barcelona, que figura en primer lugar por provincias, ocupa el puesto dos en cuanto a «renta per cápita», renta familiar y producción total. En suicidios se sitúa la sexta, en número de turismos la quinta y en gastos de esparcimiento, enseñanza y cultura, la primera.

SITUACION DE MADRID

Madrid, situada en primer lugar en cuanto a datos económicos y en segundo lugar respecto a índices de bienestar, ocupa el número uno en renta per cápita, producción total, gasto anual medio por persona y gasto medio en Alimentación, bebidas y tabaco.

En gastos de esparcimiento, enseñanza y cultura figura en segunda posición en número de turismos la cuarta, lo mismo que en renta familiar, en vehículos matriculados y accidentes de tráfico con víctimas la sexta y en delitos contra la persona, la séptima.

La tasa de paro de Madrid la sitúa en el número 23 de la clasificación, frente a Barcelona que está en el puesto 44, y en cuanto a accidentes laborales se sitúan en los puestos 22 y tercero, respectivamente.

Zaragoza, situada en tercer lugar en la clasificación general, es la provincia número 6 en cuanto a renta familiar, ocho en renta per cápita, tres en gastos medios, medio en es- 47 en renta familiar, además de ocupar el puesto 32 en cuanto a producción total y delitos parcimiento, enseñanza y cultura, 24 en tasa de paro, seis en delitos contra la parsona y nueve en producción total.

A continuación de Barcelona, Madrid y Zaragoza figuran en la lista general Valladolid, Navarra, Alava, Vizcaya, La Rioja, Baleares y Guipuzcoa.

LAS PEOR SITUADAS

Las provincias peor situadas en la clasificación general son Jaén, Albacete y Huelva, que ocupan los tres últimos lugares, precedidas de peor a mejor clasificación por Lugo, Ciudad Real, Zamora, Orense, Córdoba, Almería y Cuenca.

El resto de la clasificación, de los puestos 11 a tercero, es el siguiente: Valencia, Santander, Gerona, Castellón, Huesca, Tarragona, Burgos, Lérida, Segovia, Alicante, Palencia, Oviedo, Soria, Tenerife, Guadalajara, Murcia, Salamanca, La Coruña, Gran Canaria, León, Málaga, Teruel, Avila, Pontevedra, Sevilla, Toledo, Granada, Cáceres y Cádiz.

Huelva se sitúa en el lugar 42 de renta per cápita, y el contra la propiedad, 42 en tasa de paro, 44 en número de turismos y 41 en gasto medio en alimentación, bebidas y tabaco.

Albacete es la provincia número 44 en renta per cápita, 48 en renta familiar, 41 en producción total, turismos y gasto medio en esparcimiento, enseñanza y cultura y segundo en cuanto a tasa de paro.

Jaén ocupa el puesto 40 en renta per cápita, 38 en renta familiar, 27 en producción total y 46 en vehículos matriculados. En tasa de paro es la número 10, lo mismo que en accidentes de tráfico con víctimas, pese a lo que ocupa el puesto 40 en la clasificación económica y el 47 en la general.

COMUNIDADES AUTONOMAS

Por Comunidades autónomas en la que mejor se vive, ya que ocupa el primer puesto de la clasificación, es Madrid, seguida por Navarra, y el País Vasco.

Los tres últimos lugares los ocupan Galicia, Castilla La Mancha y Extremadura. En la zona intermedia, de mejor a peor situación, están respectivamente, La Rioja, Baleares, Cataluña, Cantabria, País Valenciano, Aragón, Asturias, Castilla-León, Murcia, Canarias y Andalucía.

JUNTA DE CASTILLA Y LEON

CONSEJERIA DE INDUSTRIA Y ENERGIA
DELEGACION TERRITORIAL — BURGOS

RELACION CONCRETA E INDIVIDUALIZADA DE BIENES Y DERECHOS AFECTADOS

TERMINO MUNICIPAL: BURGOS

PROVINCIA: BURGOS

(Conclusión) —13—

FINCA NUMERO	TITULAR Y DOMICILIO	AFECCION		DATOS CATASTRALES		NATURALEZA
		Servidumbre de paso.- m.l.(1)	Ocupación Temporal (m2)	Polígono Nº	Parcela Nº	
BU-BR-798	PROCASA Pol. Ind. Villalonquejar, BURGOS	4	20	-	-	Patio
BU-BR-799	AYUNTAMIENTO DE BURGOS BURGOS	657	6.314	-	-	Calle
BU-BR-800	GEA, COMPAÑIA IBERICA Pol. Ind. Villalonquejar,4. BURGOS	4	20	-	-	Patio
BU-BR-801	ABT ACCESORIOS BALCOCK Pol. Ind. Villalonquejar, 2. BURGOS	4	20	-	-	Patio
BU-BR-802	AYUNTAMIENTO DE BURGOS BURGOS	238	2.280	-	-	Calle
BU-BR-803	VARTA, S.A. Pol. Ind. Villalonquejar, 2. BURGOS	20	170	-	-	Patio
BU-BR-804	STORK INTER IBERICA Avda. Vena, s/n. BURGOS	4	20	-	-	Patio
BU-BR-805	AYUNTAMIENTO DE BURGOS BURGOS	775	7.586	-	-	Calle
BU-BR-806	COMISARIA DE AGUAS DEL DUERO C/Muro nº 5-4º. VALLADOLID	-	6	-	-	Canal riego Hormigón
BU-BR-807	FABRICA NACIONAL DE MONEDA Y TIMBRE Pº de las Fuentecillas s/n. BURGOS	4	20	-	-	Puente
BU-BR-808	AYUNTAMIENTO DE BURGOS BURGOS	704	7.010	- -	-	Paseo
BU-BR-809	R E N F E BURGOS	25	250	-	-	FF.CC.
BU-BR-810	AYUNTAMIENTO DE BURGOS BURGOS	377	3.770	-	-	Paseo
BU-BR-811	COMISARIA DE AGUAS DEL DUERO C/Muro nº 5-4º. VALLADOLID	5	50	-	-	Canal riego tierra
BU-BR-812	FABRIL SEDERA Crtra. Valladolid s/n. BURGOS	4	20	-	-	Patio
BU-BR-813	TALLERES MECANICOS CUEVAS Pol. Ind. Villalonquejar. BURGOS	4	20	-	-	Patio
BU-BR-814	CASTELLANA DE LANAS, S.A. Pol. Ind. Villalonquejar. BURGOS	4	20	-	-	Patio
BU-BR-815	ANVI, S.A. Pol. Ind. Villalonquejar. BURGOS	4	20	-	-	Patio

(1) Medida sobre el eje del Gasoducto

AYUNTAMIENTO DE BURGOS

ANUNCIO

Hasta las trece horas del día 12 de Diciembre de 1984, pueden presentarse en el Negociado de Contratación de la Secretaría General del Ayuntamiento proposiciones a la licitación para contratar, mediante concierto directo, la explotación del servicio de Bar sito en el Parque Infantil del Paseo de la Quinta, por un período de dos años y un tipo de licitación de 250.000 pesetas anuales, al alza.

Burgos, 29 de Noviembre de 1984

EL ALCALDE

M.C.D. 2018

SIGUE HABLANDOSE DE LA QUINIELA TAURINA

Esta se celebraría en los domingos de Julio y Agosto

Madrid (Armando Pato). — La «quiniela taurina», puede ser un hecho para la próxima temporada. Se piensa que esta nueva modalidad de apuestas constituirá una auténtica panacea para la fiesta Se cita como ejemplo el éxito que ha obtenido la recientemente creada «Q.H» que cuenta con adictos que en su vida han visto una carrera de caballos, salvo las llegadas por la Televisión. Y en buena lógica piensan que lo mismo puede suceder con los toros Al olor de los premios millonarios acude la gente aunque en este caso va a tener muchos inconvenientes como para optar a premios con esas cifras que tienen más ceros que un pésimo estudiante. En primer lugar, para no interferir a las apuestas ya establecidas, a los toros se dedicarían solamente ocho jornadas, las correspondientes a los domingos de Julio y Agosto. En esas fechas la gente está de vacaciones y eso se nota en el terrible descenso en las recaudaciones quinielísticas en las últimas jornadas del campeonato o cuando conciden con puentes, como para no notarlo en un juego que comienza.

Luego hay que pronosticarlas con los trofeos que se piensa que puede obtener cada uno de los catorce matadores que compondrán el «tauriboleto» ¿Qué pasará cuando el presidente conceda una oreja y los banderilleros corten las dos y éstas sean aceptadas por el público? ¿Cuál será entonces el signo válido? Se impondría crear en los espectáculos taurinos el «acta», como ocurre en los deportivos, donde el árbitro reseña las alineaciones, goles, incidencias y eso es lo que vale.

Entonces los presidentes no tendrían más remedio que hace su «acta», en la que reflejaran todo lo acontecido durante la lidia y el resultado resumen del festejo. Este sería el documento oficial que daría validez a los pronósticos. En cualquier caso, como por probar no se pierde nada, no está demás intentarlo.

PRESIDENTES COLEGIADOS

El tema de los presidentes suele ser habitual en los comentarios invernales y más de un tiempo a esta parte en que se les ha dado un gran protagonismo, convirtiéndolos en «figura destacada» de los festejos En plena etapa de «cambios» parece ser que también van a efectar a los encargados de dirigir la lidia desde el palco. Hasta ahora han sido funcionarios del Cuerpo Superior, de Policía los designados de cumplir esta misión, en la mayoría de las plazas, como rezan los carteles: «con permiso de la autoridad y bajo su presidencia». Ahora se piensa crear un colectivo de gente cuya misión sea la de ser presidentes de corridas y para ello harían un curso de formación o «capacitación profesional», que está más de moda.

CUARENTA Y UN MESES EN PRISION

Los hermanos Bengoechea se consideran «cabezas de turco» en el caso de la colza

Aseguran que el Gobierno no conoce las causas del síndrome tóxico

San Sebastián (Por María Calleja, de «Efe»). — Los hermanos Fernando y Juan Miguel Bengoechea Calvo, encarcelados desde hace 41 meses en relación con el sumario por el aceite de colza, se consideran «cabezas de turco de un proceso político», en el que no se han establecido las causas que ocasionaron la muerte de 357 personas

En una entrevista concedida a «Efe», en el interior de la prisión guipuzcoana de Martutene, los hermanos Bengoechea aseguraron que «la única solución al caso es que desaparezcamos nosotros, ya que —afirman— a ningún partido político le interesa resolverlo y no tiene salida mientras no cambie el Gobierno»

Fernando, de 47 años, y Juan Miguel, de 43, eran accionistas minoritarios de la empresa «Aceites y Grasas Industriales RAPSA» que, localizada en San Sebastián, daba trabajo hasta su desaparición tras el procesamiento, a 12 empleados.

Según su relato, desde hace 13 años ellos vendían aceite de colza con destino a usos industriales, del que suministraron cinco partidas, un total de 113 kilos «al propietario de la empresa «RAELCA», Ramón Ferrer, que lo manipuló y posteriormente lo vendió».

«La legalidad no se ha cumplido —añaden—. Nosotros llevamos tres años y cinco meses en prisión preventiva, cuando la Ley orgánica aprobada por el Parlamento establece que no se podrán sobrepasar los 30 meses en esta situación. Hemos solicitado la libertad provisional en 6 ocasiones y una vez que falle el Tribunal Constitucional, en el que ahora está la causa, recurriremos al Tribunal de Estrasburgo, con la esperanza de que haya más justicia que en España».

Juan Miguel resalta que el aceite de orujo, que «no tiene colza ni anilinas, es el más tóxico de todos los que se han analizado y no descartó que el agente contaminante esté en ese aceite o en el de oliva, que también se ha usado en las mezclas En cualquier caso —continúa— está claro y se ha demostrado que nuestro aceite no es el causante de la intoxicación»

Para los dos empresarios, la mayor responsabilidad reside en aquellas personas de la Administración que han dado el visto bueno al aceite de colza manipulado, que se ha vendido luego para el consumo»

En el momento en que cumplieron los 30 meses en prisión provisional y cuando el juez que instruye el caso otorgó la libertad provisional a Ramón Ferrero, otro de los encausados, son las dos situaciones en que los hermanos Bengoechea creyeron al canzar la libertad provisional que ahora prácticamente descartan

«La Audiencia Nacional denegó la libertad de Ferrero —afirman— después de que estuviese cuatro meses en la calle por decisión del juez instructor, por lo que queda claro que de aquí puede que no salgamos nunca, ya que no se trata de un problema judicial No nos queda con tinúan, ninguna opción, ni siquiera tenemos una petición fiscal ni acusación concreta, pero no podemos disfrutar de los beneficios penitenciarios de que gozan los penados»

Para Juan Miguel, la clave está en demostrar cuál es la causa real que ha originado las muertes, «algo que aún no se ha establecido y que cada vez parece más complicado determinar La Organización Mundial de la Salud —añade— pone en duda que el aceite de colza sea el causante y, por si fuera poco, las muestras que se le han entregado a la OMS son diferentes de las que posee la Administración española».

«La verdad es que hay numerosos casos de personas enfermas que no habían consumido aceite de colza y, los primeros casos de intoxicación se dieron meses antes de que se iniciase la distribución del aceite manipulado, esto —aseguran— está demostrado por las fechas».

Los dos empresarios están convencidos de «poder demostrar, en el caso de que se nos diga que la causa ha sido el aceite, que esto no es cierto: nuestros abogados tienen pruebas para demostrar lo contrario» Para los hermanos Bengoechea, las investigaciones realizadas por el doctor Muro en Febrero de 1982 han sido corroboradas ahora por un grupo de investigadores de la Universidad de Sevilla dirigidos por el Dr Fontela, que han establecido que los síntomas de los intoxicados coinciden con los experimentados por animales a los que se inyectó un pesticida, y que estos animales no los padecieron al ser alimentados con aceite».

«El Gobierno actual tiene que reconocer —relatan— que no sabe cuál es la causa del envenenamiento y Carmen Ibáñez, directora del Plan Nacional para el Síndrome Tóxico, ha afirmado públicamente esta realidad».

«Yo admito —continúan— que ha habido manipulación de aceite pero lo cierto es que nosotros nos hemos limitado a venderlo a una persona que nos lo compró y no sabemos más»

JUNTA DE CASTILLA Y LEON

CONSEJERIA DE INDUSTRIA Y ENERGIA
DELEGACION TERRITORIAL — BURGOS

RELACION DE BIENES Y DERECHOS AFECTADOS

INSTALACIONES AUXILIARES

PROVINCIA: BURGOS

—14—

FINCA Nº	TERMINO MUNICIPAL TITULAR Y DOMICILIO	SUPERFICIE A EXPROPIAR	DATOS CATASTRALES		NATURALEZA
			Poligono nº	Parcela nº	
	TERMINO MUNICIPAL DE BURGOS.-				
BU-BR-500	ANGELES NIETO ECHEVARRIA VILLAYERNO-MORQUILLAS (Burgos)	1.560	7	114	Labor secano
BU-BR-501	ANGELES NIETO ECHEVARRIA VULLAYERNO.- BURGOS.-	3	7	322	Labor Sec.
BU-BR-567	AYUNTAMIENTO DE BURGOS	9			Calle
BU-BR-568	MANUFACTURAS ALCIDAS S.A. Polg. Industrial Villimar s/n BURGOS.-	3			Patio
BU-BR-570	AYUNTAMIENTO DE BURGOS	3			Calle
BU-BR-571	FIRESTONE HISPANIA S.A. Ctra. Madrid-Irun s/n.- BURGOS.-	3			Patio
BU-BR-573	AYUNTAMIENTO DE BURGOS	9			Calle
BU-BR-574	FABISA Polg. Industrial Villimar s/n .- BURGOS .-	3			Patio
BU-BR-575	EUCALSA, S.A. Ctra. Logroño s/n.-BURGOS.-	3			Patio
BU-BR-576	M.O.P.U. Avda. Cid nº52 .- BURGOS.-	3			Patio
BU-BR-578	RICK Polg. Industrial Villimar.-BURGOS.-	3			Patio
BU-BR-579	CERVEZAS SAN MIGUEL Ctra. Logroño nº110.-BURGOS.-	3			Patio
BU-BR-580	VICASA Polg. Gamonal-Villayuda.- BURGOS.-	3			Patio
BU-BR-584	INDUSTRIAS DEL ARLANZON, S.A. Bº de Capiscol nº 23.- BURGOS.-	3			Patio
BU-BR-585	CELEBUSA Ctra. Logroño s/n .- BURGOS.-	3			Patio
BU-BR-586	AYUNTAMIENTO DE BURGOS	3			Calle
BU-BR-587	CAMPOFRIO, S.A. Fundación S. Ballve s/n.-BURGOS.-	3			Patio
BU-BR-588	LOSTE BAMLSEN, S.A. Ctra. Logroño nº9 .- BURGOS.-	3			Patio
BU-BR-589	M.O.P.U. Avda. del Cid nº52 .- BURGOS.-	3			Patio
BU-BR-591	GRABISA Polg. Industrial Villimar .- BURGOS.-	3			Patio
BU-BR-592	METALIBERICA Polg. Industrial Gamonal-Villimar.-BURGOS.-	3			Patio
BU-BR-625	TABLEROS BON Castañares .- BURGOS.-	3			Patio
BU-BR-628	METZELER LAMINADO IBERICA, S.A. Ctra. Madrid-Irun .- BURGOS.-	3			Patio
BU-BR-629	CERAMICA GALA A. y Ruiz nº3 .- BURGOS.-	3			Patio

La clínica de la Concepción, en difícil situación económica

Madrid (Efe). — La clínica de La Concepción con una buena gestión podría ingresar al año trescientos millones de pesetas por facturación a enfermos privados.

Esta afirmación parte del director provincial del Insalud Fernando Lamata, quien negocia con los representantes de la Concepción una salida de continuidad para esta clínica

Según Fernando Lamata la clínica de la Concepción tiene una deuda acumulada de cerca de tres mil millones de pesetas «que no es ajeno a la construcción del nuevo edificio destinado a la atención de enfermos privados y a la prestación por debajo del coste real a esos pacientes».

M.C.D. 2018

Clausura de la asamblea del Episcopado

Los obispos han tratado importantes asuntos: enseñanza, paz, desarme y otros

Llamada al pueblo y al Gopierno para ayudar a Etiopía

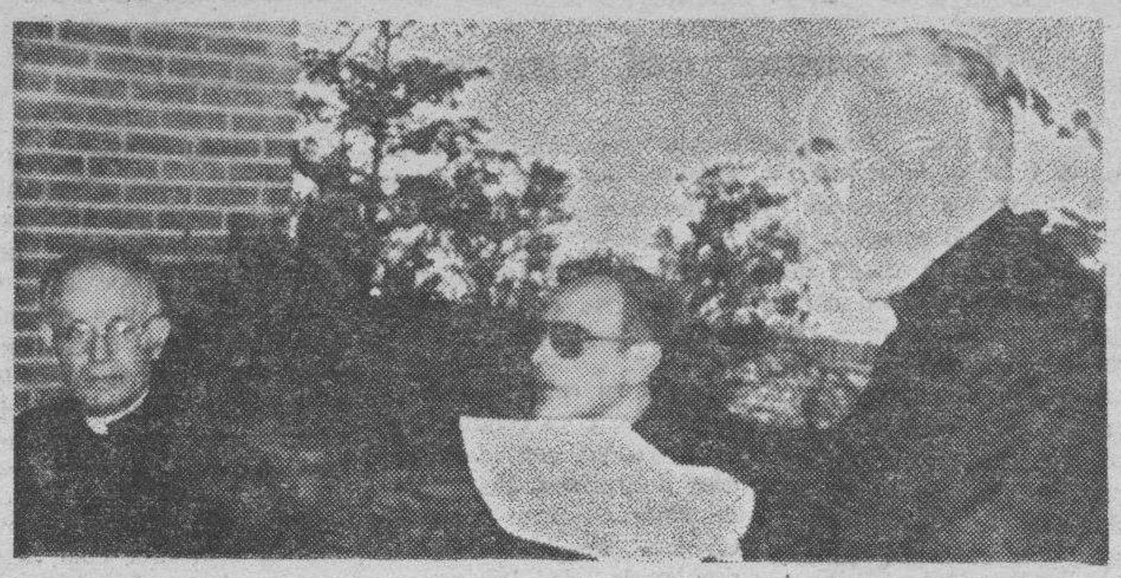

Un momento de la sesión de clausura de la Conferencia Episcopal Española. De derecha a izquierda, Monseñor Montero (de pie), Monseñor Amigó, obispo de Sevilla y Monseñor Yáñez, obispo de Zaragoza. — Telefoto EFE

Madrid (Efe). — Los obispos españoles, que durante esta semana estuvieron reunidos en asamblea plenaria en Madrid, han concluído hoy sus trabajos con un llamamiento a los españoles y al Gobierno para ayudar al pueblo etíope, afectado por una grave sequía.

En esta asamblea los obispos también conocieron dos anteproyectos de documentos sobre la paz y el desarme y la responsabilidad de los católicos en la vida pública, cuya aprobación definitiva está prevista para Junio de 1985.

El documento sobre la paz y el desarme trata la cuestión desde una visión mundial, europea y nacional. El terrorismo y la OTAN son aspectos que también se abordan.

Al referirse al terrorismo, el documento recogerá la doctrina de los obispos vascos y en cuanto a la OTAN se ofrecerán tres o cuatro alternativas desde una postura ético-cristiana, pero sin sacar conclusiones definitivas, según Rámón Echarren, presidente de la comisión que elabora el documento.

Entre los informes presentados a la asamblea por las distintas comisiones, destaca la información facilitada sobre las conversaciones que representantes del Episcopado mantienen con el Ministerio de Educación para resolver problemas que afectan a la escuela católica.

El arzobispo Elías Yanes, presidente de la Comisión de Enseñanza, dijo en «rueda de Prensa» que tanto él como Fernando Sebastián, secretario general de la Conferencia Episcopal, facilitaron «amplia información» a los obispos sobre este diálogo con el Ministerio

Aseguró Yanes que no se produjo ningún debate ni votación sobre el tema y que la actitud de los obispos fue de «apoyo» a estas conversaciones que vienen realizando. Elías Yanes informó que han acordado prorrogar por un año los actuales estatutos del Consejo general de la educación cristiana.

En este período de un año se redactarán unos nuevos estatutos que permitan lograr una «organización más efectiva que la existente» y conseguir una «coordinación con más efectividad entre todos los organismos, respetando siempre la naturaleza de cada organización», precisó Yanes

También dijo que los obispos habían acordado establecer unos criterios para determinar las exigencias que caracterizan como católico a un centro escolar.

Una de las «exigencias» precisa que por escuela católica se entiende «aquella que dirige la autoridad eclesiástica competente o una persona jurídica eclesiástica pública o que la autoridad eclesiástica reconoce como tal mediante documento escrito».

También se establece que toda enseñanza y acción educativa de un centro escolar católico ha de estar de acuerdo con la doctrina del magisterio de la Iglesia y que la enseñanza religiosa escolar ha de figurar entre las materias principales en el cuadro de materias y planes de estudio del colegio católico.

Los profesores de un centro escolar católico, según las normas aprobadas, «serán personas que destacan por su recta doctrina e integridad de vida».

Los obispos aprobaron, asimismo, unas normas por las que han de regirse los eclesiásticos que ostenten alguna responsabilidad en programas religiosos de Radio y Televisión.

En el capítulo económico, la asamblea aprobó los presupuestos propios de la Conferencia Episcopal, que se elevan a 166.544.984 pesetas, así como la distribución del denominado «fondo común interdiocesano», el cual se constituye, en su mayor parte, con la dotación del Estado, que este año se eleva a cerca de 12.000 millones de pesetas.

Antonio Peteiro Freire, arzobispo de Tánger, intervino en esta asamblea para hablar «desde el mundo del Islám» y, al referirse a la necesidad de relaciones con religiones no cristianas, destacó que entre éstas se encuentra el Islám que, con sus 800 millones de seguidores, «tiene una importancia notable»

Respecto al problema de Etiopía, los obispos califican de «Fenómeno devastador» la sequía que azota a todos los países de la zona conocida como el «sehel» Señalan que «tan crítica es la situación, que alrededor de 150 millones de personas corren el riesgo de morir de hambre y sed».

El problema es especialmente grave en Etiopía y los obispos afirman que «ante esta situación pavorosa, no podemos permanecer indiferentes» Anuncian que el próximo día 8 se celebrará una colecta en todas las iglesias españolas con este fin

Recuerdan que «Cáritas Española», ha puesto en marcha una campaña en favor del pueblo etíope y piden «a todos los españoles de buena voluntad que colaboren en este esfuerzo»

Tras señalar que la caridad y la solidaridad no tiene fronteras ni discrimina por diferencias de raza, religión, cultura u ordenamiento político, dicen que «en Etiopía hay un pueblo que muere y nos necesita».

La próxima asamblea plenaria de la Conferencia Episcopal se celebrará del 24 al 29 de Junio de 1985.

Según un estudio de "Cáritas"

LA CUARTA PARTE DE LOS ESPAÑOLES TIENE LA CONDICION DE POBRE

Cuatro millones viven en «pobreza severa»

Madrid (Logos). — El estatuto de «Cáritas» afirma que, haciendo un cálculo moderado alrededor de unos ocho millones de españoles se encuentran en situación de pobreza, de los cuales aproximadamente la mitad, unos cuatro millones, se hallan en situación de pobreza severa, con unos ingresos mensuales inferiores a las 10.000 pesetas persona

Quizá el dato más preocupante sea el pesimismo de estas personas, su escasa esperanza de salir de la situación en que se encuentran y la nula confianza que demuestran en la acción de los políticos. En este sentido, aunque tanto los pobres de medios urbanos como los rurales votaron mayoritariamente a partidos de izquierda, en las pasadas elecciones generales su confianza en que las instituciones políticas hagan algo eficaz por ellos es prácticamente inexistente.

La muestra en zonas rurales deprimidas se tomó entrevistando a cabezas de familia de cuatro tipos de zonas con un total de 1.570 entrevistas. Los datos se recogieron del 12 al 20 de Abril de 1984 en 26 provincias diferentes.

En las conclusiones del estudio se establece, en primer lugar, que mientras tan sólo un 10 por ciento de las familias acumulan el 40 por ciento de la renta, un 21,6 por ciento, más de un quinto del total de familias, las más pobres, sólo disponen de un 6,9 por ciento del total de los ingresos.

Para el equipo «Edis», un amplísimo sector de la población española se encuentra en situación de pobreza. En las zonas urbanas analizadas, un 20 por ciento de las unidades familiares tienen igrnesos inferiores a la mitad de los ingresos medios, no superando las 12.500 pesetas mensuales por persona, lo que para una familia media de cuatro miembros significaría menos de 50.000 pesetas al mes, exáctamente el ingreso medio en los hogares urbanos pobres es de 10.109 pesetas por persona, es decir unas 40.436 para una familia media, mientras que en las zonas rurales es de 8.734 unas 34.936 pesetas para la familia media de cuatro miembros. Eso significa que ocho millones de personas están viviendo con unos ingresos que suponen la mitad de lo que necesitan para cubrir, de modo suficiente, sus necesidades más perentorias.

Los realizadores del estudio subrayan que se trata de una pobreza de tipo estructural, no coyuntural solamente, aunque incrementada por la crisis y el desempleo. Es una situación que se perpetúa en un cierto número de españoles, que permanece casi invariable a través del tiempo.

JUNTA DE CASTILLA Y LEON

CONSEJERIA DE INDUSTRIA Y ENERGIA
DELEGACION TERRITORIAL — BURGOS

RELACION CONCRETA E INDIVIDUALIZADA DE BIENES Y DERECHOS AFECTADOS

TERMINO MUNICIPAL: BURGOS

PROVINCIA: BURGOS

—15—

FINCA NUMERO	TITULAR Y DOMICILIO	AFECCION		DATOS CATASTRALES		NATURALEZA
		Servidumbre de paso.- m.l.(1)	Ocupación Temporal (m2)	Polígono Nº	Parcela Nº	
BU-BR-759	JESUS FUENTE GONZALEZ C/Rey Don Pedro nº 21. BURGOS	33	275	59	363	Labor secano
BU-BR-760	AYUNTAMIENTO DE BURGOS BURGOS	4	40	-	--	Camino
BU-BR-761	JULIO FERNANDEZ C/San Joaquín nº 13. BURGOS	235	1.672	59	361 parte	Labor secano
BU-BR-762	SERAFIN CALLEJA ORTIZ Crtra. Quintanadueñas s/n. BURGOS	88	398	59	361 parte	Erial
BU-BR-763	AYUNTAMIENTO DE BURGOS BURGOS	7	37	-	--	Camino
BU-BR-764	INDUSTRIAS BORJA Y MARTINEZ Crtra.Quintanadueñas, s/n. BURGOS	99	372	59	355	Erial
BU-BR-765	SOCIEDAD DE CASA LA VEGA. RAFAEL ADRIAN ANGULO Avda. del Cid nº 4. BURGOS	153	1.396	59	353	Labor secano
BU-BR-766	INDUSTRIAS BORJA Y MARTINEZ Crtra. Quintanadueñas,s/n. BURGOS	46	450	59	354	Labor secano
BU-BR-767	SOCIEDAD DE CASA LA VEGA. RAFAEL ADRIAN ANGULO Avda. del Cid nº 4. BURGOS	131	1.310	59	352 y 351	Labor secano
BU-BR-768	FELICIANO PEREZ ALMENDROS C/Francisco Salinas. BURGOS	83	840	59	348	Labor secano
BU-BR-769	AYUNTAMIENTO DE BURGOS BURGOS	2	20	-	-	Camino
BU-BR-770	MAXIMO RUIZ ALONSO C/Bribiesca nº 26-1ºdcha. BURGOS	39	400	59	364	Labor secano
BU-BR-771	VDA. DE ARTURO FRANCO C/Francisco Salinas, BURGOS	11	56	59	365	Labor secano
BU-BR-772	INES GARCIA BURGOS BURGOS	22	316	59	366	Labor secano
BU-BR-773	PABLO BENITO GARCIA VILLAYUDA (Burgos)	40	402	59	370	Labor secano
BU-BR-774	CASTOR PERALTA CASADO C/Villalón nº 28. BURGOS	210	2.093	59	371 y 372	Labor secano
BU-BR-775	AYUNTAMIENTO DE BURGOS BURGOS	28	302	--	--	Camino
BU-BR-776	MAXIMO RUIZ ALONSO C/Bribiesca nº 26-1º dcha. BURGOS	144	1.425	60	378	Erial
BU-BR-777	AYUNTAMIENTO DE BURGOS BURGOS	165	1.630	--	--	Calle
BU-BR-778	COMISARIA DE AGUAS DEL DUERO C/Muro nº 5-4º. VALLADOLID	63	617	--	--	Río Arlanzon

(1) Medida sobre el eje del Gasoducto

M.C.D. 2018

Los presupuestos, la Ley electoral y el «Caso Flick», esta semana, en el Congreso

El Rey inaugurará el nuevo edificio de los grupos parlamentarios

Madrid (Efe). — El proyecto de Ley de Presupuestos Generales del Estado para 1985 y el de Régimen Electoral General centrarán los debates del Pleno del Congreso de la próxima semana, que se iniciará el lunes, 3.

Los actos del día de la Constitución, que se desarrollarán el jueves, día 6, y las primeras comparecencias ante la comisión especial que investiga el denominado «Caso Flick», el próximo viernes, completarán la semana parlamentaria en la Cámara baja.

El pleno proseguirá la discusión de los presupuestos generales del Estado, iniciada esta semana, y debatirá el proyecto de Ley Orgánica sobre Régimen Electoral General, al que el Grupo Popular minoría catalana y los diputados comunistas han presentado sendas enmiendas a la totalidad, la de estos últimos con texto alternativo.

El jueves, y dentro de los actos conmemorativos del día de la Constitución, el Rey don Juan Carlos inaugurará el nuevo edificio de los grupos parlamentarios, situado entre la plaza de las Cortes y la calle de San Agustín en las proximidades del palacio de la Carrera de San Jerónimo.

Posteriormente, se celebrará en el Congreso la tradicional recepción a las autoridades y el presidente de la Cámara, Gregorio Peces Barba, invitará a un almuerzo a los periodistas acreditados.

El viernes, a primera hora de la mañana, se reunirá, por segunda vez, la comisión especial investigadora de la financiación de los partidos políticos y del «Caso Flick», ante la que han sido convocados para ese día cuatro ciudadanos alemanes.

SIN CONSENSO SOBRE LA LEY ELECTORAL

(Viene de primera página)

el 29,27 por 100 de los votos en 1977 y el 30,50 en 1979, lograba sólo, respectivamente, el 33,71 y el 34,5 por 100 de los escaños.

Es decir, las distorsiones que produce la atribución de restos por el sistema d'Hondt en favor de los partidos más votados, operan más a favor de la derecha que de la izquierda, porque a UCD le representaron un plus de escaños del 12,82 por 100 en el 77 y del 13,04 en el 79, mientras que al PSOE le representaron, respectivamente, el 4,44 por 100 y el 4 por 100 de beneficio en escaños por el reparto de restos de votos. Sin embargo cuando el PSOE barrió en 1982 el beneficio que obtuvo fue inferior al de UCD, pese a lograr que, con el 47,2 por 100 de los votos, se le adjudicaran el 57,7 por 100 de los escaños. Es decir, el PSOE obtuvo un beneficio del 10,5 por 100 de los escaños. La Coalición Popular, con el 25,6 por 100 de los votos, cosechó el 30,3 por 100 de los escaños, con un beneficio del 4,7 por 100. Dicho en otras palabras, cada escaño costó a los partidos de ámbito estatal, en 1982, los siguientes votos: P. S. O. E., 50.136; AP-PDP-UL, 51.684; UCD, 124.556; Partido Comunista, 216.317; CDS, 302.154. Con el actual sistema el diputado por Soria representa a 33.573 habitantes, mientras que el de Madrid representa a 146.465 habitantes. Es decir, con el sistema actual no se prima a las provincias «pobres», sino que incluso se establecen notables diferencias entre ellas. Supone que, en 18 provincias, un diputado representaría a menos de 87.000 habitantes, en 28 provincias, entre 87.000 y 127.000 habitantes, y en cuatro, a más de 127.000 habitantes. La propuesta de los comunistas daría lugar a reducir los beneficios para los partidos mayoritarios, aunque se mantendrían de algún modo en torno a un 3 por 100.

¿CAMBIARA EL SISTEMA DE PARTIDOS?

Los expertos socialistas calculan que a una coalición de centro-derecha le bastaría el 35 por 100 de los votos para lograr la mayoría, sobre todo si se mantiene la división en el centro y en la izquierda. De ahí que lo importante de la Ley Electoral es responder a la pregunta de qué se propone el Gobierno socialista respecto del sistema de partido vigente: ¿Consolidando, favoreciendo el bipartidismo o volver al sistema de dos partidos fuertes y dos más débiles que existió en las dos primeras legislaturas? ¿Pretende favorecer la consolidación del sistema, posibilitando la existencia de una alternativa en sus opuestos, o trata de debilitarlos promoviendo el renacimiento de una opción de centro progresista que margine a la derecha a una dimensión minoritaria?

De las conversaciones mantenidas por el vicepresidente del Gobierno, Alfonso Guerra, antes de presentar la Ley Electoral a las Cortes, no se dedujo, según sus interlocutores, consenso alguno ni cuáles eran los propósitos del Gobierno, aparte de hacer una Ley que le ayude a mantenerse en el poder. Sin embargo, de la estrategia que el jefe del Ejecutivo viene siguiendo en los últimos meses, en la que margina a la Coalición Popular del consenso sobre leyes de desarrollo constitucional, sí se desprende que el poder socialista no quiera que surja alternativa alguna, ya que, por un lado, halaga y concede títulos de «alternativa moderada» a Miguel Roca y Adolfo Suárez, con lo que evita que se consolide una sola opción de centro, al tiempo que, estimulándolas, mantiene divididos los «tres millones de votos prestados», impidiendo que surja una potente alternativa de centro-derecha, que sería la única fuerza capaz de acabar con la hegemonía socialista. La estrategia de Felipe González se remata impulsando la división interna del Partido Comunista, como hemos visto estos días, para impedir que aparezca una fuerza que le reste votos por su izquierda, como pretende el PC, capitalizando el desencanto obrero.

CONTROL DE LA FINANCIACION

En definitiva, tras el proyecto de Ley Electoral no hay más que un intento de mantener la hegemonía e impedir la alternativa, controlando las posibilidades de financiación que siempre han sido superiores en la derecha, al tiempo que se refuerza la hegemonía socialista en Municipios y Diputaciones, incluyendo en la ley los mecanismos que complementan lo que ya se ha aprobado en la Ley de Régimen Local para erradicar de las Diputaciones provinciales los restos del poder de la derecha.

Las enmiendas de los dos grupos nacionalistas revelan que van a servir una vez más a la estrategia del Gobierno de calificar de «catastrófica e irracional» a la derecha, mientras tanto la minoría catalana, como el PNV, reciben el halago de ser reconocidos por el poder como las fuerzas moderadas, aparte de respetárseles sus competencias autonómicas que el proyecto ignoraba inicialmente.

TRAMPAS PARA LA FINANCIACION

Todos los grupos coinciden en mejorar los mecanismos de control del proceso electoral por la Junta Electoral Central, eliminando intervenciones gubernativas, tratan de asegurarse su cuota de pantalla en la televisión pública, con mecanismos que no les excluyan. Sólo los vascos proponen que se regule también el acceso a la futura televisión privada. Proponen en general los grupos un tratamiento a los límites de los gastos electorales y a las subvenciones del Estado, según su particular posición financiera. En general, aumentan las subvenciones públicas para los gastos electorales a pesetas constantes, lo que va a encarecer las elecciones, ya que los límites a los gastos están por encima de los 2.500 millones de pesetas por partido. Tanto la Minoría Catalana como el Grupo Popular quieren que se suprima el límite de un millón a los donativos por persona física o jurídica. El PNV, más sutil, señala que ese límite no se aplique a los partidos, con lo que si éstos han recibido donaciones antes del período electoral, les bastaría trasladar esas donaciones después a la cuenta de gastos electorales para que se defraudara el principio de la limitación de gastos en las elecciones.

Los catalanes, para favorecer las pequeñas donaciones anónimas, piden que sólo quienes aporten más de un millón de pesetas deberían hacer figurar sus datos en las cuentas electorales. La Coalición Popular entiende que todo lo relativo a la financiación de los partidos debería regularse en la Ley específica que salga de la Comisión de investigación, que se ha puesto en marcha esta semana.

De entre las pocas aportaciones originales que tienen en cuenta los derechos de los electores, bastante ignorados en la Ley, cabe destacar la sugerencia de Coalición Popular para que todas las operaciones censales estén referidas al número del carnet de identidad de cada ciudadano. Finalmente, tanto vascos como comunistas se oponen a que al candidato se le exija, antes de proclamarlo, expreso acatamiento de la Constitución.

EN JUNIO PROXIMO VISITARA ESPAÑA EL PRESIDENTE MEJICANO

(Viene de primera página)

Resultado de esta reunión es la institucionalización de los contactos anuales entre los ministros de Asuntos Extxeriores de Méjico y España.

El jefe de la diplomacia española recordó también que en estos días se han repasado las relaciones bilaterales, en todos los planos —económico, político, científico técnico y cultural—, y se ha establecido un nuevo programa de cooperación para los próximos dos años.

Las dos delegaciones acordaron, también, impulsar determinados programas, tanto de cooperación económica, como científica, técnica y cultural.

JUNTA DE CASTILLA Y LEON

CONSEJERIA DE INDUSTRIA Y ENERGIA
DELEGACION TERRITORIAL — BURGOS

RELACION DE BIENES Y DERECHOS AFECTADOS

INSTALACIONES AUXILIARES

PROVINCIA: BURGOS

—16—

FINCA Nº	TERMINO MUNICIPAL TITULAR Y DOMICILIO	SUPERFICIE A EXPROPIAR	DATOS CATASTRALES		NATURALEZA
			Polígono nº	Parcela nº	
BU-BR-630	FABISA Planta B. Polig.Indus.Gamonal-Villimar.BURGOS	3			Patio
BU-BR-631	MANPAC, S.A. Avda. Sanjurjo nº 38. BURGOS	3			Patio
BU-BR-632	MOBIL DIVISION/CARTO ESPAÑA Polig. Gamonal-Villimar. BURGOS	3			Patio
BU-BR-633	TEDECSA Polígono Industrial Villimar. BURGOS	3			Patio
BU-BR-634	LEAR, S.A. Polig.Industrial Villimar nº 13. BURGOS	3			Patio
BU-BR-634/1	ANSA LENFORDER, S.A. Alcalde Martín Cobos s/n. BURGOS	3			Patio
BU-BR-635	PANISA Polg. Industrial Villimar. BURGOS	3			Patio
BU-BR-649	COPRASA Casa de la Vega s/n. BURGOS	3			Patio
BU-BR-650	GOMBARRI INDUSTRIAL, S.A. Polg. Industrial Villimar. BURGOS	3			Patio
BU-BR-651	HEIMBACH IBERICA Polg. Ind. Villimar nº 11.Polg.G. BURGOS	3			Patio
BU-BR-652	MALTERIA SAN MIGUEL Polg. Industrial Villimar C. BURGOS	3			Patio
BU-BR-654	HISPANO QUIMICA, S.A. Villayuda 11 Polg. G. BURGOS	3			Patio
BU-BR-657	PAPELERAS DEL ARLANZON, S.A. Bº Villayuda s/n. BURGOS	3			Patio
BU-BR-781	AYUNTAMIENTO DE BURGOS	5			Paseo
BU-BR-782	AYUNTAMIENTO DE BURGOS	3			Calle
BU-BR-783	CELLOPHANE ESPAÑOLA, S.A. C/Luis Rodríguez Arango s/n. BURGOS	3			Patio
BU-BR-785	AYUNTAMIENTO DE BURGOS	9			Calle
BU-BR-786	SANEAMIENTOS S.V. MARCOS Polg.Industrial Villalonquejar. BURGOS	3			Patio
BU-BR-786/1	CROPU, S.A. Polg. Industrial Villalonquejar. BURGOS	3			Patio
BU-BR-787	MAC CAIN, S.A. Polg. Industrial Villalonquejar. BURGOS	3			Patio
BU-BR-788	STAC, S.A. Polg. Industrial Villalonquejar. BURGOS	3			Patio
BU-BR-789	DUO FAST DE ESPAÑA, S.A. Polg. Industrial Villalonquejar. BURGOS	3			Patio
BU-BR-790	UBISA Polg. Industrial Villalonquejar. BURGOS	3			Patio
BU-BR-791	DEGESA Polg. Industrial Villalonquejar. BURGOS	3			Patio
BU-BR-792	HISPANAGAS, S.A. Polg. Industrial Villalonquejar. BURGOS	3			Patio

DR. J. A. LEDO POZUETA
Trastornos circulatorios, Periféricos. (Cirugía vascular)
San Ildefonso, 3, 2.º
Teléfono: 33 88 73
VALLADOLID

M.C.D. 2018

El Comité de Euskalduna considera una provocación la suspensión de contratos

La UGT afirma que los trabajadores del sector naval están siendo manipulados

Bilbao (Efe). — El comité de empresa de los astilleros de Euskalduna considera como «una nueva provocación» la suspensión de contratos a los trabajadores de AESA (Astilleros Españoles, S. A.), dictada ayer por la Dirección General de Empleo.

Con esta medida, según los miembro del comité, «se pretende tener disgregados a los trabajadores para dificultar sus posibilidades de organización».

El comité de Euskalduna ha expresado también su intención de pedir a los trabadores que no se acojan al Fondo de Promoción de Empleo y su sorpresa porque con esta medida, dijeron, se lleva al paro temporalmente a gente que tiene trabajo.

Los miembros de este comité han denunciado nuevamente los acuerdos suscritos entre la Administración, UGT y el INI y han definido como «una pantomima» el proceso negociador que le precedió que, en opinión del Comité. «estuvo salpicado de provocaciones a los trabajadores».

Consideran también insuficiente la capacidad de construcción asignada a Euskalduna y mantienen que el nivel de 390.000 toneladas de registro bruto compensado, que ellos proponen «es posible», así como el mantenimiento de los cinco grandes astilleros

El comité de empresa de Euskalduna considera que las propuestas de reindustrialización contenidas en el acuerdo no se basan en argumentos sólidos y no ofrecen las garantías necesarias, mientras que en los planes de recolocación «no se clarifica de quien es la responsabilidad».

Los miembros de este comité criticaron también la acción policial durante los incidentes generados por conflicto que «no estaban protagonizados por minorías radicalizadas —dijeron—, sino que se basan en un acuerdo unánime de la asamblea»

«La actuación policial —afirmaron— forma parte del mecanismo de aplicación del proceso de reconversión».

Varias decenas de mujeres de los obreros de Euskalduna han iniciado esta mañana un encierro de 24 horas en las dependencias de los astilleros. «En protesta por la decisión de cerrar Euskalduna» y en apoyo a las medidas emprendidas por los trabajadores.

TEMOR

Bilbao (Efe). — Los sindicatos mayoritarios de «Euskadi» consideran que existe un intento de convertir las movilizaciones obreras por la reconversión naval en una cuestión de orden público.

Fuentes sindicales de UGT, CC. OO., y ELA-STV, han manifestado a «Efe» esta preocupación y lo han atribuído, según cada interpretación, a intereses ajenos a los trabajadores.

Marcos Merino, responsable de Acción Sindical de UGT, ha señalado que «las cuestiones relativas a la reconversión naval están muy politizadas» y ha hecho un duro ataque a la actitud que a este respecto está teniendo el Gobierno Vasco.

Para José Luis Gimeno, de CC. OO., los aspectos relacionados con las acciones de los trabajadores y, en concreto, los de Euskalduna, están siendo aprovechados para «denigrar las movilizaciones obreras».

Un representante de ELA-STV ha insistido en que las argumentaciones utilizadas contra las acciones de los trabajadores «son cuentos inventados para justificar las actuaciones de quienes las realizan».

DENUNCIA DE «UGT»

Madrid (Europa Press). — UGT del Metal difundió esta tarde un comunicado en el que afirma que los trabajadores del sector naval están siendo manipulados con las movilizaciones convocadas últimamente, y dice que la violencia no es vía para la solución de los problemas.

EL PROXIMO DIA 8, COLECTA EN FAVOR DE LA POBLACION AFRICANA DEL SEHEL

Siete mil etíopes mueren de hambre cada día

Madrid (Logos). — El Episcopado español hace la siguiente llamada: «El continente africano se enfrenta desde hace años a un fenómeno devastador: la sequía que azota a todos los países de la zona conocida como el Sehel. Tan crítica es la situación, que alrededor de 150 millones de personas corren el riesgo de morir de hambre y sed, según informes de las agencias internacionales de ayuda. En cruel contraste, España, como otros países del Hemisferio Norte, disfrutan estos años de unas cosechas excepcionalmente importantes.

La catástrofe es particularmente grave en Etiopía, donde unos seis millones de habitantes, sobre una población total de treinta y tres millones, se ven afectados por una sequía constante desde hace diez años, sin que los expertos meteorológicos reunidos en Addis Abeba puedan prever cuando acabará. Entre seis y siete mil etíopes mueren de hambre cada día, y se calcula que más de un millón habrán muerto para fin de año, y millón y medio más morirá en 1985 si no ponemos remedio entre todos.

Ante esta situación pavorosa, no podemos permanecer indiferentes. Un deber elemental de solidaridad reclama nuestra ayuda. Cáritas española, secundando el angustioso llamamiento que Juan Pablo II ha dirigido a Cáritas internacional, ha puesto en marcha una campaañ en favor del pueblo etíope.

Pedimos a todos los españoles de buena voluntad colaboren en este esfuerzo que promueve Cáritas, instrumento eclesial para la comunicación cristiana de bienes. Hacemos extensivo este llamamiento a las autoridades del Estado español para que, secundando lo hecho por otros Gobiernos, acuerden una ayuda de España como tal al drama del pueblo etíope.

Pensemos que Dios creó todños los bienes para la satisfacción de las necesidades de todos los hombres y que el deber de compartir es esencial en el compromiso cristiano.

La caridad, la solidaridad con el prójimo, no tiene fronteras ni discrimina por diferencias de raza, religión, cultura u ordenamiento político. Dios está en todos los hombres y en Etiopía hay un pueblo que muere y nos necesita. Seamos generosos en su ayuda.

En apoyo de esta campaña se hará una colecta en todas las iglesias el 8 de Diciembre, festividad de la Inmaculada Concepción.

EL ORFEON DONOSTIARRA RECIBIRA HOY LA MEDALLA DE BELLAS ARTES

Uno de sus mayores éxitos lo logró bajo la batuta de Rafael Frühbeck de Burgos

Madrid (Efe). — El director de la Real Academia de Bellas Artes de San Fernando, Luis Blanco Soler, entregará hoy al Orfeón Donostiarra la Medalla de Honor de la Institución, que la Coral agradecerá con la interpretación de la «Pequeña Misa Solemne» de Rossini.

El Orfeón Donostiarra, la Coral española de aficionados con mayor proyección internacional y número de galardones, entre ellos el último «Príncipe de Asturias», es el tercer conjunto musical que obtiene esta distinción honorífica —propuesta en 1943 por el Conde de Romanones, en reconocimiento al trabajo en las Bellas Artes—, después de la Sociedad Filarmónica de Bilbao y el Orfeó Catalá.

Uno de los éxitos más memorables del Orfeón Donostiarra, creado en 1897, fue hace once años, al interpretar la cantata «Carmina Burana» de Carl Orff, con la Orquesta Filarmónica de Berlín y el director Rafael Frhübeck de Burgos; éxito que se repitió en París dos años después, con la Orquesta Nacional Francesa al cantar el «Requiem alemán», de Brahms.

LA AGONIA DE «PAQUIRRI», PREMIO «ANTENA DE ORO 1984»

Madrid (Efe). — La agonía de Paquirri, reportaje original de Antonio Salmerón, ha sido galardonado con el premio «Antena de oro» a la imagen, fallado esta madrugada en Madrid.

En otras categorías han obtenido también idéntico galardón «La noche del cine español» «Ropa rundi» de Euskal Telebista, ambos «ex-aequo» a la novedad en programas; «Pro sas, a la conducción de programas, por su «Show» en TV3; y Leonard Bernstein, al personaje de mayor impacto.

Entre los miembros del jurado que han fallado dichos premios se encontraban Eduardo Sotillos, portavoz del Gobierno, Gonzalo Garnica, director del departamento de comunicaciones de la CEOE; Eugenio García Toledano, presidente de la Asociación provincial RTV de

JUNTA DE CASTILLA Y LEON
CONSEJERIA DE INDUSTRIA Y ENERGIA
DELEGACION TERRITORIAL — BURGOS

RELACION DE BIENES Y DERECHOS AFECTADOS

INSTALACIONES AUXILIARES

PROVINCIA: BURGOS

—17—

FINCA Nº	TERMINO MUNICIPAL TITULAR Y DOMICILIO	SUPERFICIE A EXPROPIAR	DATOS CATASTRALES		NATURALEZA
			Polígono nº	Parcela nº	
BU-BR-793	AYUNTAMIENTO DE BURGOS	3			Acometida
BU-BR-796	SODETI Polg. Industrial Villalonquejar. BURGOS	3			Patio
BU-BR-797	AYUNTAMIENTO DE BURGOS	3			Acometida
BU-BR-800	GEA COMPAÑIA IBERICA Polg. Industrial Villalonquejar. BURGOS	3			Patio
BU-BR-801	ABT ACCESORIOS BALCOCK Polg. Industrial Villalonquejar. BURGOS	3			Patio
BU-BR-803	VARTA, S.A. Polg. Industrial Villalonquejar. BURGOS	3			Patio
BU-BR-804	STORK INTER IBERICA Avda. Vena s/n. BURGOS	3			Patio
BU-BR-805	AYUNTAMIENTO DE BURGOS	6			Calle
BU-BR-810	AYUNTAMIENTO DE BURGOS	3			Acometida
BU-BR-813	TALLERES MECANICOS CUEVAS Polg. Industrial Villalonquejar. BURGOS	3			Patio
BU-BR-799	AYUNTAMIENTO DE BURGOS	3			Acometida
BU-BR-815	ANVI, S.A. Polg. Industrial Villalonquejar. BURGOS	3			Patio
	T. M. DE QUINTANADUEÑAS				
BU-QD-102	DOMICIANA GARCIA VELASCO QUINTANADUEÑAS	3	1	3	Cereal secano
BU-QD-107	ASPANIAS C/Gral. Dávila nº 1. BURGOS	9	1	19	Cereal secano
BU-QD-101	JULIO SANTILLANA MATA Padre M. Prieto nº 11. BURGOS	2.590	-	1	Cereal secano

Diario de Burgos

MEDALLA DE ORO DE LA CIUDAD

ESPECIAL DOMINGO

Domingo, 2 de Diciembre de 1984.

JUGO NOTARIAL DE ANTAÑO

Testamento de Diego de Beltranilla, fraile, comendador del Hospital del Rey, de Burgos, notario del Santo Oficio de la Inquisición. 10 de Enero de 1576

Investigación:

F. Milara SANCHEZ

Las escrituras antiguas son como el Titón de la fábula que, si no era rigurosamente inmortal, podrá llegar a ser tan viejo que su larga existencia despertase la mayor admiración entre los hombres.

He aquí la importancia de la conservación de los protocolos notariales. Así podemos decir que, por la clase notarial, ha permanenecido incólume la custodia hasta nuestros días.

UN SACERDOTE DE QUINTANALORANCO, SECRETARIO DEL VIRREY DE LA NUEVA ESPAÑA, EN EL SIGLO XVII

A. García ABAD

XXVI CERTAMEN INTERNACIONAL DE CINE DOCUMENTAL Y CORTOMETRAJE DE BILBAO

Ninguna película castellana está presente en el apartado del Certamen Estatal

J. L. Barrios TREVIÑO

EL REINO DE NAJERA Y CASTILLA

(III)

ASTURIAS

A. Larrea REDONDO

LA DIOCESIS DE BURGOS EN EL SIGLO XVII

Once prelados tuvo la diócesis de Burgos en estos cien años.

La mayor empresa de don Fernando de Andrade fue, sin duda, la decisión de construir el Seminario diocesano con los bienes que había dejado para tal fin el último arzobispo del siglo XVI, el Sr. Vela. El canónigo Barrantes fue el administrador de tales fondos.

Bajo el pontificado de don Francisco Manso, en el año 1942, un huracán abatió los pináculos del crucero de la Catedral, financiando él mismo su reconstrucción.

Don Enrique Peralta ha perpetuado su memoria por la capilla-sepulcro que se hizo construir en la Catedral.

El arzobispo Zapata trajo una reliquia de Santa Casilda (cuyo altar puede verse en la fotografía superior).

Durante este siglo, el portugués Manuel Pereira esculpió la conocida estatua de San Bruno, que se admira en la Cartuja de Miraflores (imagen inferior).

J. CIDAD PEREZ

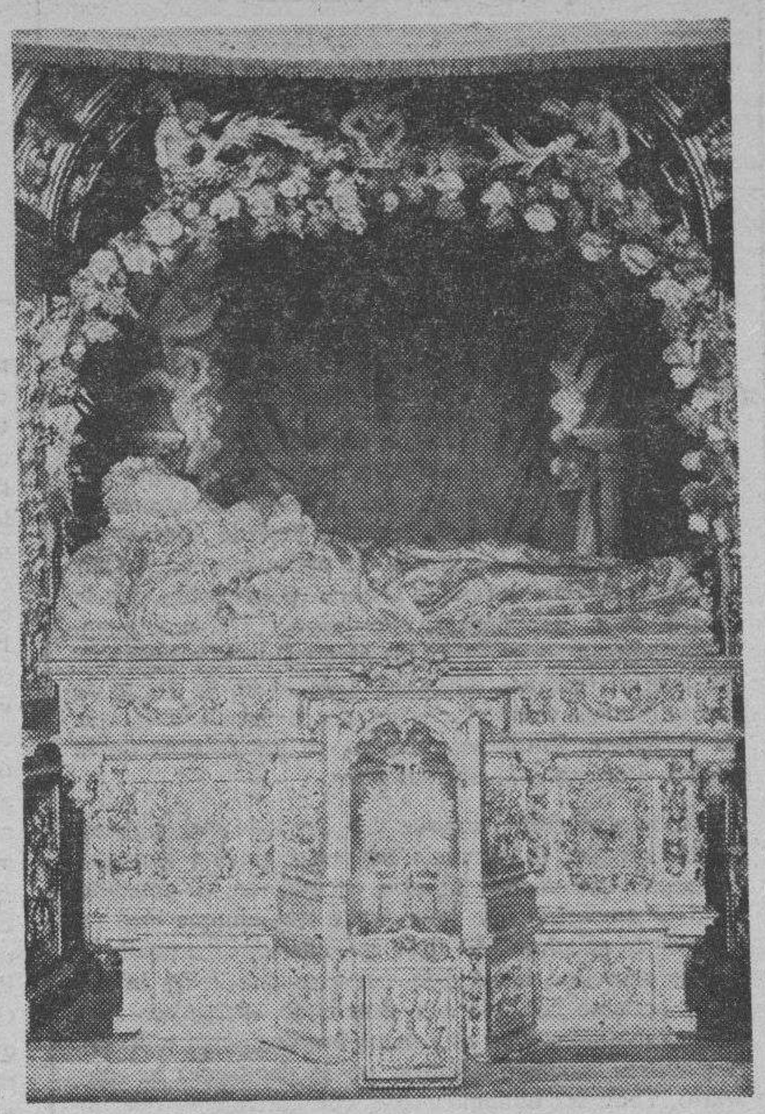

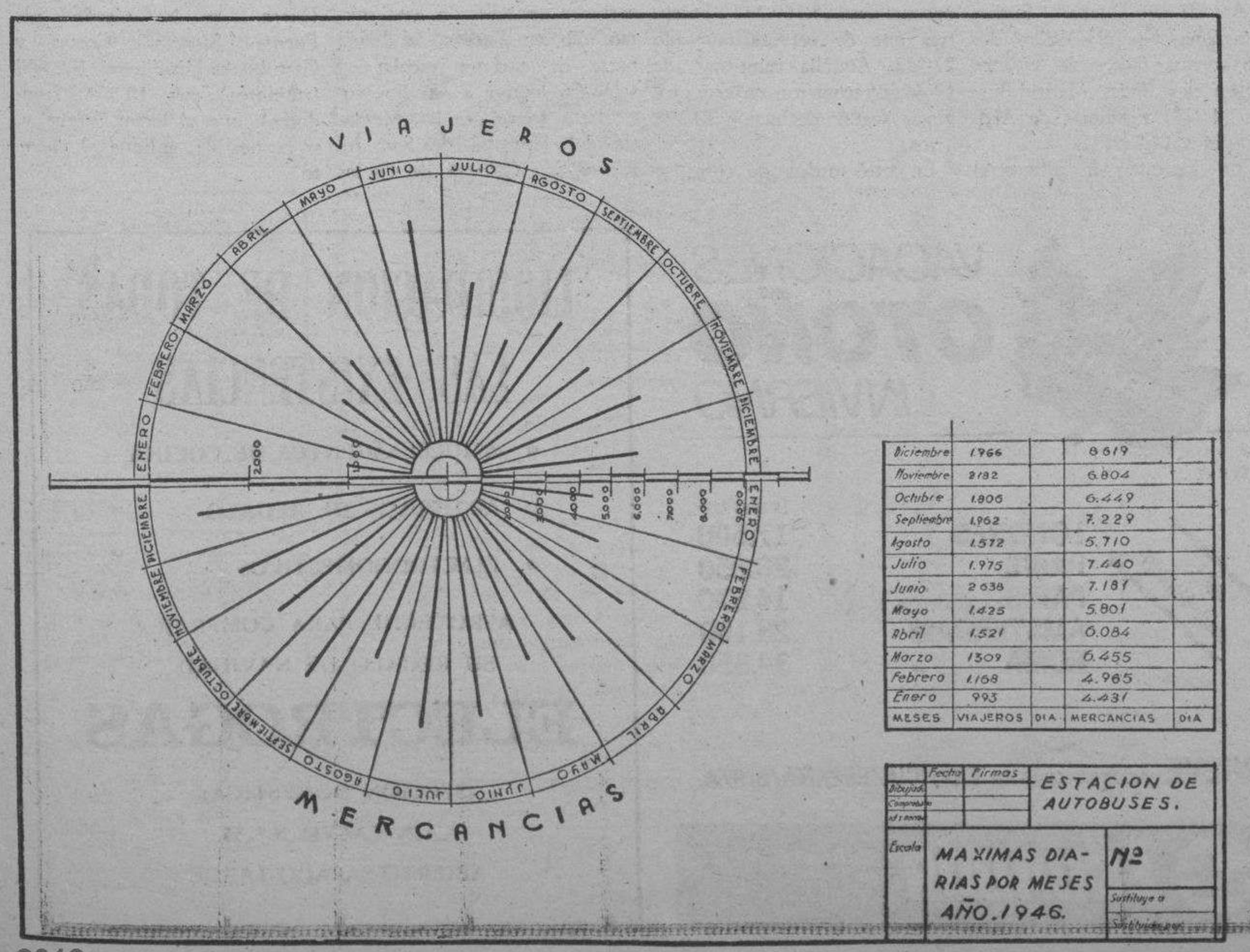

MESES	VIAJEROS	DIA	MERCANCIAS	DIA
Diciembre	1.966		8.619	
Noviembre	2.132		6.804	
Octubre	1.806		6.449	
Septiembre	1.962		7.229	
Agosto	1.572		5.710	
Julio	1.975		7.440	
Junio	2.038		7.181	
Mayo	1.425		5.801	
Abril	1.521		6.084	
Marzo	1.309		6.455	
Febrero	1.168		4.965	
Enero	993		4.431	

Estampas burgalesas

AQUELLOS AÑOS CUARENTA

Del otro Burgos de hoy

Una muy curiosa gráfica en la que se muestra el movimiento de viajeros y mercancías por meses en el año de 1946. Diciembre, Julio y Septiembre fueron a lo que se ve los meses más viajeros; los que menos Enero y Febrero

J. J. PEREZ SOLANA

M.C.D. 2018

EL QUE QUIERA ENTENDER, QUE ENTIENDA

Por Alfonso SALGADO

A la salida del Juzgado, libre de todo cargo, el sacerdote jesuita P. Federico Cristian Briales, lo primero que dijo es que perdonaba a todos los que habían intentado manchar su nombre. Este jesuita, más otros dos, habían sido acusados de la muerte, del asesinato, de un niño en una barriada sevillana donde ejercen su apostolado.

Estoy seguro de que yo también tengo que perdonar. Tengo que hacerlo para llamarme cristiano con propiedad. Lo que pasa es que, al menos directamente, yo no he sido ofendido, vejado, mofado puesto en duda por todo el repertorio de periodistas que están bailando el agua a la más cochina persecución que la Iglesia ha podido padecer Porque a ver si nos entendemos: una cosa es sufrir los ataques en la propia carne y otra, bastante diferente, sufrirla en la carne de los hermanos y en el cuerpo de la Iglesia a la que se pertenece. Entonces, creo yo, se puede usar de la crítica Por eso está uno en éstas.

Todo periodista, aunque sea del lado del régimen y del lado del Gobierno, sabe perfectamente que está ordenado que cuando alguien, el que sea, es detenido bajo la acusación que igualmente sea, aunque esté teñida de lo más horrible, tiene que silenciar los nombres de los acusados, acudiendo, como mucho, a las iniciales y andarse con eso tan simple de «presunto» Ha debido intentarse con esta maniobra decir que todo ser humano es inocente mientras no se demuestra lo contrario. Todo ser humano —hay que entender— que no sea jesuita, miembro activo de la Iglesia y similares. Porque, a ver, que alguien me explique: habiéndose establecido esa norma que decimos, ¿por qué la «tele», las agencias oficiales y las demás publicaciones de indudable tendencia hacia un lado, nos han dado pelos y señales de los nombres de estos tres jesuitas, de estos tres hombres —incidentalmente: tan españoles y tan ciudadanos como el mismísimo señor Ledesma, pongamos por caso—, de las circunstancias de su trabajo, de su residencia, de su domicilio, etcétera? Al final, como era de suponer y nos sabíamos de antemano hasta los tontos del pueblo, aquello se quedó en nada, es decir, en la simple injuria programada, dejada caer sibilinamente, sembrando sospechas contra la Iglesia y, cómo no, contra la Compañía de Jesús. El que fue principal encartado en la calumnia, perdona. Y la cosa queda más clara que el agua: si eso se lo hacen a otro, a quien no ostente la condición de sacerdote, arma tal trepe que se conmueven las esencias del Gobierno con más contundencia que con el «caso Flick» ¿O no?

Lo que pasa —y ya empezamos a ponernos de acuerdo— es que a los perseguidores de oficio y beneficio de la Iglesia no les trae cuenta la que era maniobra al uso. Claro que no Con la cárcel, el circo, los leones, el martirio, en suma, se hacen mártires y ya se sabe lo que pasa: más fuerza para la Iglesia Con la mentira, ya veremos, por cuanto la cosa está en período de rodaje De momento creemos que les está saliendo el tiro por la culata, pero no habrá sido por las mentiras, por las medias verdades y por la puerca costumbre de querer ensuciarlo todo. El resultado, de momento, juega a nuestro favor.

Había que atacar a la Compañía de Jesús. ¿Cómo no, si de siempre ha sido el coco de los perseguidores de oficio y beneficio? Estaban en eso, poniendo memeces por la «tele» sobre la tierra japonesa, cuando les sale lo de una barriada sevillana. Entonces se lanzan a pregonar lo que para otro hubiera sido juego de iniciales y empleo de adjetivos «presuntos» Pero la diferencia más notable estriba en que, cuando libre de cargos, el P Cristian Briales hace sus primeras declaraciones, aprovecha la oportunidad del auditorio para pronunciar serenas palabras de perdón

El que quiera entender, que entienda, pero la diferencia es tan notable que no hace falta acudir a las ciencias más refinadas para saber de qué lado está la verdad

mento, juega a nuestro favor. Ya ven: quieren poner veneno en las almas de los niños y no se consigue más que la tonta prohibición de un fraile renegado, aquí, en Burgos A nivel nacional, más de un millón de personas se ponen en las calles de Madrid a grito pelado, a tanto grito, que hasta el Maravall se echa a temblar y tiene que irse al centro de Europa a hacer sus declaraciones.

ESTAMPAS BURGALESAS

AQUELLOS AÑOS CUARENTA

(DEL OTRO BURGOS DE HOY)

(II)

Por Juan-José PEREZ SOLANA

Del Anuario Estadístico Municipal de 1946 extraemos en esta segunda entrega otros datos que, sin duda, suscitarán cuando menos curiosidad entre nuestros lectores A título de ejemplo, sírvanos este muestrario de cifras harto elocuentes en campos por cierto bien variopintos. En aquel Burgos de los años cuarenta se matriculaban los siguientes vehículos con motor mecánico: veinte coches, un omnibus, setenta y dos camiones una camioneta, seis furgones y diez motocicletas Las marcas de mayor prestancia por aquellos años eran Ford, Studebaker, Chevrolet, Dodge, Hispano, Citroen, Buick, Overland, S A. P., Soriano, Morris, Crysler, Opel, Whippet y G M C., sin que faltase el siempre admirado Jaguar. Competían así en número con los vehículos susodichos los de tracción animal, matriculándose aquel año de gracia ciento nueve y la escalofriante cifra de 5.795 bicicletas.

1946 fue un año importante en el capítulo de la construcción en nuestra ciudad. Como muestra, aquí se ofrece un aspecto de la calle Vitoria en pleno remozamiento

En el capítulo referente a Comunicaciones y Transportes se ofrece asimismo el resumen del movimiento de mercancías registrado en las Estaciones de Burgos y Avenida (Estación del Norte) y Burgos - San Zoles, durante el año 1946 Por lo que se refiere a la Estación del Norte las mercancías expedidas (Pequeña Velocidad) medidas en toneladas, 32.364; mercancías recibidas, 69.759, frente a las del Santander Mediterráneo (Burgos San Zoles), 10.315 y 19.911 toneladas por los mismos conceptos Si se repara, esta última representa un ercio del montante de la estación principal El número de viajeros por esta vía del Santander - Mediterráneo se cifró aquel año en 60.913 Entre las líneas de autobuses con mayor movimiento se encuentran cuatro y por este orden: Aguilar de Campóo - Burgos (22.839); Burgos Villadiego (Alar) (22.309); Melgar de Fernamental y Burgos (21.326) y Aranda de Duero Burgos —mañana— (21.259); las dos con menor índice de viajeros fueron las líneas Madrid-Burgos (4.975) y Huerta de Arriba-Burgos (4.829).

Por lo que se refiere al siempre sorprendente capítulo de precios, reseñemos y sólo a título indicativo el de los artículos racionados distribuídos en Burgos el año 1946 Por kilogramo estos eran aceite (seis pesetas); alubias (seis pesetas); arroz (tres); Azúcar (ocho pesetas); bacalao (nueve cincuenta); café (treinta y cinco); chocolate (diez pesetas); garbanzos (cinco veinticinco); jabón (cuatro pesetas), idéntico precio al de un bote de leche condensada; lentejas (cinco pesetas); mantequilla (veintidós cincuenta); pasta para sopa (cinco pesetas); patatas (una veinticinco) y tocino (doce pesetas) El artículo más consumido entre éstos fue el de patatás (3.329.274 kilos) siguiéndole aunque muy de lejos el aceite (367.143) y azúcar (320.615).

Vinos naturales por litros se consumieron 5.169.244 mientras que de cerveza tan sólo 27.733 Aquella campaña de 1946 se recogieron en esta provincia según declración 54.596 litros.

En otro orden de cosas, y en el capítulo correspondiente a Cultura se aborda el tema de la Enseñanza en nuestra ciudad La estadística de los niños y niñas matriculados en las Escuelas Nacionales de Burgos y sus barrios anejos arrojan en un total de dieciocho escuelas la cifra de 1.649, en tanto que el de las Escuelas Privadas se eleva a 4.148 En las pruebas de suficiencia del Bachillerato de 1946 aprobaron ciento noventa y ocho alumnos, ciento ventiún varones y setenta y siete mujeres. Bibliotecas registradas había aquel año siete: Biblioteca pública de Burgos, Biblioteca Popular Municipal, Biblioteca Técnica Municipal, Biblioteca del Instituto de Enseñanza Media, Biblioteca de la Cámara de Comercio Biblioteca de la Sociedad «Salón de Recreo» Biblioteca de la Sociedad «Círculo de la Unión» Más de treinta publicaciones se editaron este mismo año en Burgos, la mayor parte de carácter escolar y salen en lo que a estudios particulares se refiere la «Memoria del Hospital de San Julián y San Quirce» de Carlos Arangüena García Inés, El Barrio e Iglesia de San Esteban» de Teófilo López Mata, y el trabajo titulado «El dominico burgalés P. Maestro Fray Francisco de Vitoria y Compludo» del P Bruno de San José

Un postrer apunte, jugoso sin duda es el que se ofrece en torno al arbolado de Burgos de 1946 Aquel año se derribaron 224 árboles y se plantaron 16.374 Año pues dichosamente florestal, habida cuenta de que el impuesto total de la arboleda ciudadana sumaba en aquel entonces la bonita cifra de 64.216 Coníferas y chopos fueron los más socorridos. Aylantes se plantaron diez: ¡los cincuenta y dos A esto hay que añadir unas cifras altamente elocuentes Arboles existentes en el Cerro de San Miguel: 44.000; árboles plantados por la Confederación Hidrográfica del Duero en los términos de Fuentes Blancas, Cortes y Cartuja de Miraflores: 378.900 (resinosos) más 18.500 (frondosos), que el lector juzgue y, si es posible, aplique el cuento.

VACACIONES OTOÑO INVIERNO

Salida desde MADRID

	Desde Ptas.
LONDRES	17.500
PARIS	28.850
PARIS desde Burgos, en tren	14.870
AMSTERDAM	28.100
ROMA	34.350

NIEVE precios especiales en FRANCIA/ESPAÑA/SUIZA.

VIAJES ECUADOR
ORGANIZACION INTERNACIONAL DE VIAJES
Avda. Reyes Católicos, 10
Tels. 23 19 62
BURGOS

LIQUIDACION DE TODAS LAS EXISTENCIAS

* AMUEBLAMIENTOS DE COCINA.
* ARTICULOS DE REGALO.
* ELECTRODOMESTICOS.

APROVECHE PARA COMPRAR SU REGALO DE NAVIDAD

ELECTROGAS

(SECCION DOMESTICA)
LAIN CALVO N.º 35
ABIERTO SABADO TARDE

La Caja de Ahorros del Círculo Católico de Obreros le recuerda que en cualquiera de sus Oficinas puede Vd. proveerse de

BONO - BUS

en las modalidades de 100, 50 ó 25 viajes para ser usados en el Servicio de Autobuses.

Desde la Argentina

LA NIÑEZ MALTRATADA

Por Gonzalo DE SEBASTIAN

Tremendo debe ser el documento que la Comisión Nacional de los Desaparecidos, que preside el escritor Ernesto Sábato, va a elevar esta semana al Congreso de la Nación. Algo se va filtrando a través de la Prensa. Una noticia extremecedora, no por la brutalidad de los hechos, que en todos los casos fueron lo mismo, sino por la edad de los protagonistas ha aparecido en el vespertino «La Razón». En la madrugada del 16 de Septiembre de 1976 las llamadas fuerzas de seguridad detuvieron y secuestraron a un grupo de quince adolescentes entre catorce y dieciséis años. Viene a continuación una detallada lista con los nombres y edades de los muchachos de los cuales solamente dos, Emilse Moller de 17 años y Patricia Miranda de 16, se salvaron después de haber sido encarceladas varios meses y torturadas, de acuerdo con las investigaciones los restantes, de ambos sexos, fueron eliminados luego de terribles tormentos entre los cuales se utilizó la picana eléctrica aplicada en los genitales, según refieren los testigos. Además de estas dos jóvenes un ex-oficial de la policía provincial ha declarado con todo lujo de detalles, el trato dado a estos prisioneros; según el mismo las órdenes de tal barbaridad fueron emanadas del mando del Batallón 601 de Inteligencia del Ejército.

Por otra parte en este mismo Diario viene otra espeluznante noticia. En el Perú se ha desbaratado una banda de traficantes de niños que los esclavizaban para trabajar en las minas de oro. La Policía informó que un grupo de niños de doce y quince años había salido de Cuzco, la antigua capital incaica, para trabajar en la región selvática colindante entre Bolivia y el Brasil, en la cuenca del río Madre de Dios. Cuando los traficantes de esclavos infantiles se disponían a embarcar un grupo de veintiocho niños a los que habían pagado veinticinco centavos de dólar por el reclutamiento, fueron detenidos. Pensamos en la cantidad de embarques que habrá habido, seguramente miles de pequeños están extenuados o han muerto en la extracción del maldito metal amarillo. ¡Qué barbaridad! De esta región no se puede salir si no es por vía aérea. la selva y los ríos que la rodean impiden siquiera pensar en la aventura. Los niños que proceden de una región campesina del altiplano muy pobre, a veces han sido vendidos por sus propios padres que además creen en la posibilidad de que sus hijos mejoren su condición económica. Los traficantes engañan a unos y otros y en cuanto llegan a la zona ponen a trabajar a los pequeños de sol a sol en las orillas de los ríos con el agua hasta la cintura expuestos al tórrido clima al cual no están acostumbrados y a las epidemias. Extenuados son pocos los que logran llegar a la mayoría de edad. Son miles de individuos de corta edad los que han sido conducidos con documentos falsificados a la selva para efectuar agotador trabajo de esclavos.

Estamos costernados con estas noticias. Recordamos nuestra adolescencia en medio de la guerra civil y recapacitamos sobre el poco conocimiento de la vida que teníamos, apenas comenzábamos a subir los tramos de la escalera de la existencia cuando nos vimos metidos en un período de historia que nos sobrepasó sin darnos cuenta. Muchos nos hicimos hombres en el frente. Todo fue una conmoción, una fuerza mayor que nos arrastró pero ante tal catástrofe nadie puedo decir que alguien se ensañara especialmente con los adolescentes. ¡Cómo recordamos aquellos lejanos años!

DE DOMINGO A DOMINGO

Por José Antonio ABAD

LOS OBISPOS NO PUEDEN HACER EL PACTO ESCOLAR

El presidente de la Federación Catalana de Centros de Enseñanza, don Josep Díaz, manifestó a Europa Press que «los obispos no pueden negociar el pacto escolar, pues ésta es tarea específica de quienes están implicados en el consejo escolar: los padres, los sindicatos de profesores y los titulares de las centros». La Federación Catalana agrupa a 520 colegios privados con 200.000 alumnos.

Agregó el señor Díaz que «nosotros no negamos a los obispos que dialoguen con el Gobierno sobre temas generales de la enseñanza, pero no sobre los temas específicos que deben configurar el pacto escolar que pedimos un millón trescientas mil personas en Madrid el pasado día 18».

Señaló el señor Díaz que esta manifestación fue «un gran éxito, porque fue la manifestación más grande de todos los tiempos en España. Esto no lo puede desmentir nadie, porque está a la vista de todo el mundo».

Y añadió: «es curioso que esta manifestación se haya hecho contra la política de un Ministerio, contra la política del señor Maravall. Ahora ya nadie se cree a Maravall, a pesar de que pone cara de buen chico».

En opinión del señor Díaz, el pacto escolar, que hay que conseguirlo en Madrid y no en Cataluña (porque es el Gobierno y no la Generalidad quien debe hacer el pacto escolar) se conseguirá «pues en caso contrario acometeremos más acciones y movilizaciones», aunque señaló que después de esta manifestación el Gobierno se habrá enterado de la fuerza que tiene la reclamación de la libertad de enseñanza y de la igualdad de oportunidades».

El teólogo Caffarra reafirma: la fecundación «in vitro» es ilícita

El teólogo Carlo Caffarra, presidente del «Instituto de Estudios sobre la familia, Juan Pablo II» reafirmó recientemente que la fecundación «in vitro» es moralmente ilícita. «Sólo el acto del amor conyugal que se expresa en la unión sexual es digno de dar origen a la persona humana. El hombre no es una cosa que puede ser producida técnicamente: es una persona que sólo puede tener su origen de un acto de amor entre personas».

Según monseñor Carlo Caffarra, los padres no tienen derecho —en sentido estricto— a tener un hijo, «porque ninguna persona humana tiene derecho a «tener» otra persona humana, o lo que es lo mismo, ninguna persona humana «es debida» a otra. Los padres tienen sólo el derecho a realizar el acto gracias al cual puede venir el hijo».

El presidente del Instituto Juan Pablo II afirmó también que el amor humano tiene tres dimensiones —física, sicológica y espiritual— y que las tres «tienen una dignidad humana»; y dijo que la fecundación «in vitro» es moralmente ilícita, además, porque se fecundan cinco o seis óvulos, de los que sólo se implantan tres, y los demás, que son ya embriones humanos, son destinados a morir. «Esto equivale a realizar un aborto».

«Entre la capacidad procreativa y la capacidad unitiva de la sexualidad humana hay una unión que no puede ser rota, porque sólo el amor humano puede ser fuente de la vida», añadió monseñor Caffarra. Por último, el presidente del Instituto Juan Pablo II explicó el caso de una señora de Roma que se sometió a una operación de fecundación «in vitro» en Inglaterra que resultó un fracaso y que ha dicho que nunca más hará una experiencia semejante: «en aquel momento me sentí como una máquina de reproducción, y sentí mi dignidad de mujer profundamente violada», afirmó esta persona. La solución para los matrimonios sin hijos, dijo monseñor Caffarra, está en la adopción, que siempre ha sido defendida por la Iglesia.

Sólo los pueblos primitivos no respetan los derechos humanos

El decano de la Facultad de Derecho de la Universidad Complutense de Madrid, Gustavo Villapalos, ha afirmado en una mesa redonda sobre el derecho a la vida en este centro, que «la historia del Derecho demuestra que a medida que las sociedades son más civilizadas se protege con mayor afán la vida».

Villapalos añadió: «Por el contrario, los pueblos primitivos son los que no respetan los derechos humanos. Si el Estado no garantiza la vida y seguridad de todos, incluyendo a los no nacidos, ¿no estaremos yendo hacia una sociedad primitiva, bárbara y en profunda crisis?»

En la misma mesa redonda intervinieron el doctor Garrido Lestache, pediatra; Federico Trillo Figueroa, letrado del Consejo de Estado y José María Rodríguez Devesa, catedrático de Derecho Penal.

Rodríguez Devesa dijo que el artículo 15 de la Constitución, «está en flagrante contradicción con los supuestos de la ley de despenalización del aborto, actualmente en el Tribunal Constitucional».

También recordó las discusiones surgidas en el seno de la comisión encargada de redactar la Constitución a propósito del artículo 15 en el que originariamente se leía que «todas las personas tienen derecho a la vida» y que posteriormente fue modificado por el término «todos», a fin de excluir la posibilidad del aborto.

La anticoncepción, antitesis de la espiritualidad conyugal

Juan Pablo II denunció —días pasados— la mentalidad anticonceptiva y el «enorme daño» que produce a los esposos. Hablando en la audiencia general, el Papa dijo que la práctica y la mentalidad anticonceptiva es «la antítesis de la espiritualidad conyugal» y produce «un enorme daño desde el punto de vista de la cultura interior del hombre».

Afirmó el Papa que, por el contrario, la virtud de la castidad conyugal, «y sobre todo el don del respeto por lo que viene de Dios, modelan la espiritualidad de los esposos con el fin de proteger la particular dignidad del acto conyugal».

El respeto por la obra de Dios, prosiguió el Papa, contribuye a que el acto conyugal no pierda su interioridad y exprese la plenitud de contenidos personales, éticos y religiosos, «es decir, la xeneración de la fuente de la vida». Esto, añadió, crea y alarga el espacio interior de la mutua libertad del dono.

TRASPASO NEGOCIO

Relacionado con la Medicina.
- 30 años de antigüedad.
- Importador.

Urge traspaso por enfermedad. 983/29 15 81.

MOTOSIERRAS

Venta y servicio:
SERVENTA Merced, 13

SEX SHOP

- Venta y cambio de vídeos, películas Super 8
- Proyección de vídeos en cabinas individuales
- Revistas gran variedad en artículos de importación

Calle Hospital Militar, 3
(Junto Plaza Vega)
BURGOS
Abierto de 10 a 2
y 3,30 a 10
Teléfono (947) 20 24 11
(Domingos y festivos inclusive)

M.C.D. 2018

LOS MIL CIEN AÑOS DE LA MERINDAD DE RIO UBIERNA

LA fecha, ya lejana en el tiempo del 882-84, queda indeleble en la historia de Castilla, pues Diego de Porcelos amuralla la parte alta del cerro y echa las bases de la ciudad de Burgos que emerge, desde entonces, como fortaleza y baluarte, como castillo y defensa, como roca inexpugnable y como cabeza de Castilla.

Esta fecha tiene para mí, como burgalés nacido en la estrecha ribera del río Ubierna donde todavía este casi arroyo se ve encogido por los promontorios de San Martín de Ubierna, esta fecha tiene también el grato recuerdo de la fundación de Ubierna.

¿Y qué es Ubierna y qué es su merindad? Pues si lo vemos con el ojo calculador del político que busca votos, son aldeas casi despobladas, las cuales poco pueden decir a la hora de las elecciones. Si lo vemos con el ojo del economista es una tierra sumida en el atraso y en el atavismo del tiempo que no es capaz de producir mucho más trigo que lo que conseguiría en los años rudimentarios de su fundación. Si lo vemos con el ojo del gobernante es una tierra que, como no protesta ni tiene capacidad para ello, no le va a producir quebraderos de cabeza ni desembolsos económicos para resolver sus casi infinitos problemas. Siguen aguantando años y siglos con la acumulación de los mismos.

Si lo vemos con los ojos de ciertas zonas periféricas y mucho más pobladas de la Península, son unos pequeños valles semidesérticos de una zona de páramo. Si lo vemos con los ojos del cazador vasco, orgulloso, semidespótico, y con aires mal asimilados de señor todopoderoso, es la tierra donde puede matar y llegar a la extinción y agotamiento de todo tipo de animales de su empobrecida y castigada fauna porque allí se pueden lanzar tiros y enviscar perros de caza por entre las mieses sin recoger y entre las cosechadoras que están faenando. (Visto por mis propios ojos en la vega de Ubierna el 25-8-83).

Si lo veo con mis propios ojos (y procuro hacerlo todos los años aunque me resulte costoso atravesar el océano) es mi tierra, es mi entraña, es como mi propio ser, es lo que llevo y llevaré siempre en mi corazón, porque el amor hacia ella no se quiebra, ni se disminuye cuando los políticos, los economistas y los gobernantes la olvidan; o los preponderantes y extraños la humillan y desprecian. Al contrario, se acrecienta el espíritu combativo y de lucha en el afán de defenderla, de rescatarla, y de recuperarla.

¿Y qué ven en ella los ojos del burgalés y del castellano que deben conservar tanta memoria como la de su larga historia? Ven el modelo de municipio, que Castilla como ejemplar casi único, supo formar en su tierra y extender luego a la extensa América Hispánica. Es un modelo de repoblación de tierra y de organización municipal de pequeños núcleos de población en los que la participación del pueblo en la administración de sus asuntos e intereses es másiva (de todos), en donde la igualdad, la libertad y el reparto equitativo de tierras y bienes de producción adquieren niveles tan altos que ya quisiéramos disfrutar hoy aún en las demarcaciones que mejor funcionen.

En aquellos siglos heroicos de repoblación castellana, que van desde mediados del VIII, el IX y el X, el repoblador castellano va bajando desde las montañas cántabras, de la cuenca del Alto Ebro, de los enclaves rocosos de Alava y Vizcaya, Amaya, Oca, Pancorbo y Lantarón. Ese repoblador tiene que hacer de guerrero y a la vez de agricultor o pastor. Año tras año va recuperando uno y otro valle hasta llegar a la tierra llana de altozanos de la ancha Castilla; pero año tras año ha de defender sus rebaños, sus cosechas y hasta sus mujeres del saqueo de los moros que desde Zaragoza siguen el camino de las riberas del Ebro medio. Así se forja su estilo de vida, así se originan sus lenguas, sus costumbres, su organización municipal, su sentido de independencia y su libertad.

Ubierna y su merindad, vista con los ojos de la historia me refleja y resume el esfuerzo del pueblo castellano en repoblar sus tierras, en forjar su espíritu heroico, el cabalgar del guerrero por su alta meseta, por la inmensidad del mar en sus naves y por las vastas estepas, llanuras y montañas del Nuevo Continente, me recuerda la grandeza y el poderío de España, me recuerda una corona de naciones en el mundo de origen castellano, en una palabra, me recuerda su labor civilizadora y humanizadora hasta agotar sus entrañas y quedar exhausta de tanto producir.

¡Merindad de Río Ubierna, Castilla entera, no te avergüences por tu postración y tu pobreza, pues tu nombre seguirá por siempre en los anales de la historia con más nobleza que las clásicas Grecia y Roma! ¡Las gestas que otros realizan hoy son también tuyas porque tú las engendraste, las enseñaste y las formaste!

JOSE CUEZVA MATA, Profesor.

América, a 2 de Octubre de 1984.

JUGO NOTARIAL DE ANTAÑO

Testamento de Diego de Beltranilla, fraile. Comendador del Hospital del Rey, de Burgos y notario del Sancto Oficio de la Inquisición. Fecha: 10 Enero 1576

PASCUAL DE LA CRUZ, escribano de su majestad y del NUMERO de la ciudad de Burgos. Protocolo núm. 2729. Folio: 21 y siguientes, del Registro primero del Archivo Histórico Notarial de esta Capital. INVESTIGACION: Feliciano Milara Sánchez (1).

In dey nomine amén. — Porque la vida deste mundo es breve e ninguna persona puede alcanzar a saber la hora de su fin, por lo cual todos debemos estar aparejados para cuando la voluntad de dios nuestro señor fuere servirle de nos llamar para le haber de dar cuenta del servicio que por su amor habemos hecho.

Por tanto. sepan quantos esta carta de TESTAMENTO e ultima voluntad, vieren como yo DIEGO DE BELTRANILLA, fraile, COMENDADOR DEL HOSPITAL DEL REY, cerca desta ciudad de Burgos y NOTARIO DEL SANCTO OFICIO DE LA INQUISICION, natural e beneficiado de cabañas, que es de la merindad de Losa, deste obispado de burgos. Hijo legitimo e natural de Juanlopez de Beltranilla, difunto, e de helvira López de cabañas, su mujer, mys señores, vecinos del dicho lugar de cabañas, e por virtud de una licencia e facultad que tengo de la dicha helvira López, mi madre, la cual expresamente me ha dado para que pueda libremente disponer de mis bienes e hacienda por testamento o como yo quisiere questa signada describano público, como por ella consta e parece que su tenor «de berbo adberbum» sacada del original signado es como sigue:

La qual dicha licencia e facultad de suso incorporada, yo, el dicho Diego de Beltranilla, he acebtado e acebto para usar della, para lo que de suso en este testamento será contenido e della usando digo que yo he determinado de servir a nuestro señor el dicho ospital del rrey, e padres del, donde para este efecto he tomado e tengo el avito de la horden de CALATRAVA e COMENDADOR del dicho ospital del rrey, y que para ser tal comendador e fraile del dicho ospital, se rrequiere antes e primero que la haga, quiero hacer e hordenar mis cossas e testamento el qual hago e hordeno a loor e alabanza de dios nuestro señor e de la gloriosa virgen santamaria, madre de dios-jesucristo, a quien yo tengo por abogada en todos mis fechos e por poner mi anima en carrera de salvación en la forma e manera siguiente:

Ante todas cosas creo firmemente en la fe católica segun e como soy obligado y lo coseña e cree la santa madre iglesia de rroma, debajo de la qual protesto vivir y morir e ruego e pido por nosotros a la gloriosa y señora maestra, ella es madre e digna de rogar por los pecadores, suplique a su glorioso hijo señor jesucristo me quiera perdonar mis pecados y llevar mi anima a su santa gloria del paraiso para donde creada la cual yo le encomiendo como a redentor, salvador e señor mio y el cuerpo mando a la tierra de donde fue formado.

ITEN. — mando que cuando la voluntad de nuestro señor fuere de me llevar desta presente vida, que mi cuerpo sea sepultado en la parte e lugar que suelen e acostumbran sepultarse y se sepultasen entonces los demás señores comendadores del dicho ospital del rrey.

ITEN. — mando a las setimas acostumbradas cada dos maravedis e con esto les aparto de mis bienes.

ITEN. — digo que por quanto el señor diego de angulo, clérigo, canónigo que fue de santiago de Galicia, difunto, que haya gloria, mandó que sus cabezaleros hiciesen comprar e comprasen bienes raices hasta el valor de cuantia de doscientos ducados, para que de lo que aquellos rentasen se lo diejesen en misas e sacrificios por via de capellania e yo como uno de sus cabezaleros cobre de su hacienda para el efecto susodicho sesenta y cuatro, e setecientos e cincuenta y ocho maravedis y los cuarenta y seis mil maravedis están empleados en lastras de la torre con licencia del ordinario.

ITEN. — usando asi mismo de la licencia de dicha mi madre, mando a juan-lopez de beltranilla, mi hermano, vecino de dicho lugar de cabañas, las casas que yo tengo al dicho lugar, con su tierra que está pegada a la dicha casa y cercada de pared, que toda alluda con dos calles e otras casas de mis padres y estas casas y solar lo hube y heredé por manda de los dichos mis padres. La casa contiene cuatro arcas de roble, que están en la bodega del pan, que las dos caben ochenta fanegas y la otra cincuenta y la otra diez y ocho, e un arca de pino en que yo tenia mis vestidos, ocho sillas de madera, cuatro mesas de roble largas e la otra redonda y las del oratorio e un almired de hasta diez o doce libras de peso e una valleta e dos reposteros de colores y dos mantas de lisonjas, la una colorada y la otra verde, con los olmos que yo compré a maria sanz, de quincoces, mujer de Juan de herran, vecino de angulo, con su corral e media era.

ITEN mas — la tierra de detras de la torre la compré a Pedro del barrio, con mas la tierra que dicen de la compaña, e mas las tierras de la calleja, la tierra de la pradilla..

Todos los dichos bienes, quiero y es mi voluntad que el dicho mi hermano los haya e lleve aventajadamente demás e que lo haya e goce por suyo, desde luego conque mientras viviere los goce e disfrute guardando e reservando para mi el usufructo de todo ello e para la dicha helvira Lopez de cabañas, mi madre mientras ambos o cada uno de nos fueremos vivos dicha manda la hago en aquella via e forma que de derecho haya mejor lugar e con las cláusulas e condiciones, sumisiones e gravamenes e pactos siguientes:

Primeramente con condición que no lo pueda el dicho juanlopez, gozar ni otro alguno, salvo después de la muerte natural de nos, los susodichos Beltranilla y helvira lopez, mi madre, e entiende que desde luego los doy e entrego la propiedad e señorio della.

ITEN. — con condición que los dichos bienes e los tengo e desfrute e goce e arriende el dicho juan lopez, e los que se subcedieren conforme este mi testamento. En lo que toca a las alhajas, muebles el y los demas llamados a este vinculo se provechen e sirvan dellos e no los puedan enajenar ni vender hasta que por discursos de todos se acabe e consuman.

ITEN. — primeramente e ante todas cosas llamo a este vinculo a dicho juan lopez, hermano, e a su hijo legitimo mayor nascido de legitimo matrimonio e asi ande de hijo mayor varón en hijo legitimo mayor-varon para siempre jamás, si caso fuere que falte el hijo mayor varon legitimo en defecto del mayor, quiero que lo haya el segundo y en defecto del segundo el tercero e asi todos los que tuviere el dicho juan lopez, prefiriendo siempre el mayor a los otros e quiero e mando que mandando hijo varón lo haya e tenga la hija mayor legitima del dicho juan lopez de beltranilla e después sus dias, su hijo mayor varon e ansi para siempre el mayor en mayor e si la hija mayor no tuviere hijos descendientes legitimos los hayan y hereden otras sus hijas e hijos e descendientes legitimos legitimados por subsiguiente matrimonio prefiriendo siempre el mayor al menor.

ITEN. — si fuere caso que alguno o algunos de los ansi conforme al dicho mi llamamiento moriesen sin dejar hijos o descendientes legitimos quiero que haya e subceda en los dichos bienes el presente que a la sazón hubiere mas cercano por linde de varón y si los hubiere en grado se prefiera el mayor en dias e después de sus dias de este lo haya e subcedan sus hijos e hijas con titulo e vinculo de mayorazgo, prefiriendo siempre el mayor al mayor el varon a la hembras por el orden e manera e mamiento que hago de los hijos e descendientes del dicho juan lopez conforme a esta mi voluntad.

E otrosi, con condición que el dicho juan lopez de beltranilla ni sus hijos ni hijas ni descendientes o aquellos que los hubieren de haber e suceder conforme a mi disposición no los puedan vender, trocar, cambiar ni empeñar ni enajenar todos ni parte dellos en tiempo alguno ni por alguna manera causa ni razón ni por via de dote ni en otra qualquier manera y lo que quiero e mando que siempre estén e anden juntos en un cuerpo inmaculado y que sean indivisibles e impartibles e invendibles ni se puedan dar, donar, trocar vender ni enajenar ni obligar por dote ni arras ni por causa onerosa lucrativa necesaria pia ni de elementos ni por otra qualquier calidad que sea aunque sea legitima probable o necesaria o si el dicho juan lopez, o qualquiera de los que conforme a esta cláusula hubieren de subceder en los dichos bienes vendieren, trocaren, cambiaren, divirieren, empeñaren y enajenaren los dichos bienes o parte dellos o los partieren, sea con licencia de su majestad o de los rreyes que despues les sobrevivieren aunque sea con expresa derogación a este vinculo, quiero que por el mismo hecho a tal donación, enajenación o división sea en si ninguna e de ningú valor y efecto, de tal manera que no pueda parar perjuicio a los dichos llamados e subcesores.

Otrosi quiero que el dicho Juan lopez o los otros que a ello son llamados, hayan de subceder conforme a este dicho mi llamamiento e voluntad sean obligados a se me llamar y llameo tal lopez o perez de Beltranilla e conque traiga e ponga en su ESCUDO DE ARMAS de los beltranilla al lado derecho en quatro e quanto mejor e mas honrado del escudo, que ha de ser a la mano derecha las cuales son cinco paneles y cinco bandas e cinco flores de lis y la orla de armiños como están en la yglesia del dicho lugar de cabañas e una bandera y en un escudo de madera y en la ventana principal de las dichas mis casas, en otro escudo de piedra en que se conoce su antiguedad e nobleza y eso quiero se cumpla ansi, e haciendolo e guardando como en este capitulo se declara, quiero que el que lo contraviniere en todo o en parte que pierda este vinculo y pase ypso-facto al siguiente en grado como si el tal naturalmente muriera.

Otrosi, — con condición que ninguno de los llamados a este vinculo no se pueda casar con confesa ni confeso ni con mujer ni hombre que tenga RRAZA DE JUDIOS ni MOROS ni LUTERANOS ni otra RRAZA MALA ni sin la voluntad de sus padres el tal tenedor o poseedor e subcesor destos dichos bienes e vinculos, e faltando padre al que asi se casare se haya de casar e case con licencia de su madre y el que se casare con mujer o hombre que no sea cristiana vieja de buena e limpia parte e sangre o sin la dicha licencia pierda el derecho e subcesión de los dichos bienes, queriendo se la quita el dicho su padre aquel de quien hubiere de haber la dicha licencia e si se lo quitare pasen a subcedan los dichos bienes el siguiente en grado y llamado conforme a esta mi disposición e con las mismas condiciones e gravamenes que aqui se contiene.

ITEN. — con condición que el dicho juan lopez y los otros que subcedieren en este vinculo e bienes del, hayan de tener y tengan cuidado de corregir e favorecer a los otros sus hermanos e de los que subcedieren como hermano mayor para que se sepan valer.

ITEN. — hago a este vinculo el llamamiento con tal condición que si el tal poseedor e heredero de los dichos bienes cometiere algún delito por el cual conforme a derecho e leys del rreyno hubiere de morir e perder su vida aunque sea por cometer o suicidio o el pecado de lesis majestatis o otro qualquiera que no se puedan perder ni se pierdan ante subceda en ellos el siguiente en grado llamado como si el tal delinquente hubiera fallecido un dia natural antes que naturalmente e sin acto de posesión ni aprehensión della.

ITEN. — con condición que no pueda subceder ni subceda en este vinculo e bienes del, clérigo de orden sacra, ni fraile, ni monja, ni beata, ni ermitaño, ni ninguno de orden sagrada, ni yglesia, ni monasterio, ni ospital, ni rreligión que sean de las que profesan e no se puedan casar.

ITEN. — mando y es mi voluntad que todos los dichos mis bienes, muebles e rraices, esten como el dicho testamento va declarado y con los mesmos gravámenes, condiciones y posturas que el dicho poseedor mi heredero y subcesor, el qual quiero y es mi voluntad, de que los dias del señor santiago de cada año perpetuamente, después de mi fallecimiento se me diga una misa del mismo santo y la digan el dia que el dicho mi heredero quisiere.

ITEN. — mando a la Yglesia del dicho lugar de cabañas, dos libros que yo dejaré para que los clérigos della se aprovechen dellos y no los lleven a otro lugar.

ITEN. — mando a maria lopez, mi hermana mayor, mujer de pedro lopez de baro, vecino de quincoces, la calera, que compré a maria sanz, que alinda con tierras de la dicha mi hermana. Le mando mas, la pradilla, que compré a diego de rrebredo, para que durante su vida, de la dicha maria lopez, las goce y sea usufructuaria della para mejor poder sustentarse, y, en fallecimiento, vuelva esta finca al vinculo. Le mando tambien la torre del palomar e corral con su quarto de era, despues de sus dias vuelva al dicho vinculo, como de suso queda vinculada; y mas, le mando tres tierras que le tengo dadas, con todo lo cual me parece puede vivir onestamente.

ITEN. — mando a catalina lopez, mi hermana, mujer de juan saenz, de rrobredo, la herran de sobre casa, que heredé de mis padres, con mas doscientos e treinta y seis rreales que me debe su marido, y no las pueden vender agora ni en tiempo alguno, mas que las otras tierras que de mi heredare y con esto se contente y la parto de mis bienes, considerando lo que he gastado con su hijo vicente.

ITEN. — mando a juana lopez, mi hermana, mujer de hernando de villate, vecina de viltaverite, la tierra en la serna, que compre a Diego lopez, de villaluenga, y la tierra de la fuente, surco de maria gonzález, e de juan de barrio, de quincoces y mas el arroyan de la fuente.

ITEN. — mando a dicho juan lopez de beltranilla, mi hermano, el pedacuelo que yo tengo a los huertos y la tierra de cardeña que hube de jan de quincoces.

ITEN .— mando el hero de solos huertos, que compre de la hija de juan de rrobredo, vecino de la horra, y la tierra del picón, con la mitad de todo lo demás forano que yo tengo.

ITEN. — mando a antonia lopez, mi hermana menor, mujer de juan diez de campo, la pradilla que compré de la de julian y la otra que compré a pedro del barrio, y la viña que compré a juan de la solera.

ITEN. — todos los cuales bienes de suso declarados mando en la forma susodicha a los dichos mis hermanos y hermanas con tanto que no puedan pedir otra cosa alguna a la herencia y herencias de los dichos nuestros padre y madre e ni a mi contradigan el testamento que la dicha mi madre tiene fecho é que no lo puedeo vender, dar, donar, trocar ni cambiar, ni enajenar por manera alguna durantes sus vidas ni de sus hijos, en las suyas si no fuere hermano a hermano e otro a sobrino e sobrino a otro o primo, de manera que durante las dos vidas de los dichos mis hermanos y hermanas e de sus hijos no se pueda vender en la forma susodicha.

ITEN. — mando que los dichos mis herederos y hermanas, en sabiendo de mi fallecimiento natural me hagan decir e digan a su costa o del usufructuario de aquel año de los bienes que les mando a la Yglesia de cabañas una misa cantada de nuestra señora y otra de rrequien con un noturno e visperas cantado e misas de doce apostoles y de los angeles e de san blas e de la madalena e de las cinco plegarias de nuestro señor de todos los santos una vez tan solamente y la costa dello lo pongan e paguen conforme a lo que cada uno le cabe de herencia sin que tenga diferencias.

ITEN. — mando que se compren hasta la quantia de cincuenta anegas de trigo, perpetuas, para que aquellas en cada un año se pongan y estén en un arca, que se nombre de misericordia, las cuales sirvan de prestarse e se presten a personas necesitadas del dicho lugar de cabañas, en tanto que la tal dicha cincuenta anegas de trigo, tenga cargo el concejo del dicho lugar y se obliguen en forma a que las tendran en la dicha arca y las cobrarán y haran cobrar entre o por nuestra señora santamaria de setiembre de las personas a quien se prestaren y los que las rrescibieren an de dar franças abonadas e obligarse en forma a volverlas a la dicha arca para el dicho dia de cada un año, por manera que en esto aya muy buena guarda e costodia para que no se desmenuya ni aya mal rrecado, sino que siempre esten enteras las dichas cincuenta anegas de trigo con la dicha arca y con dos llaves, la una de las cuales tenga el dicho pedro y la otra ha de tener el dicho juan lopez de beltranilla, mi hermano e dispues del que subcediere en dicho vinculo, que yo por este mi testamento dejo instituido, e quiero y es mi voluntad que si el dicho juan lopez de beltranilla, mi hermano, o otro de mis hermanos que vivan al dicho lugar del que subcediere el dicho mayorazgo dalguno de sus hermanos que vivieren al dicho lugar quisieren tomar prestadas veinte anegas de trigo se les de contando que ansi mesmo den fianza e seguridad de volverlas a la dicha arca.

ITEN. — porque podria acaecer que alguno de los llamados al dicho vinculo o de su subcesiones fuere persona aviesa e de mala inclinación e por otros rrespetos justos que me mueven e habiendolo tratado e comunicado por esteuso con juan de angulo mardones, clérigo, beneficiado e capellán desta santa yglesia de burgos y con francisco de arellar, clérigo-capellán del dicho ospital del rrey e ser necesario aclarar o mendar o añadir alguna cosa o parte deste mi testamento, por tanto les doy mi poder cumplido e a cada insolidum para que dentro de tres años primeros siguientes que corran e se cuenten desde oy dia del otorgamiento o cualquier dellos pueda o puedan hacer ordenar o otorgar otro testamento de nuevo o deste o de los dichos llamamientos e vinculados e condiciones e capitulos de suso contenidos e de qualesquier dellos quitar, añadir e menguar lo que les pareciere e bien visto le sea en todo o en parte como dicho es e con qualesquier gravamenes e condiciones que bien visto le sea, según e como yo al presente puedo hacerlo e ordenarlo e otorgarlo e quiero y es mi voluntad que lo que ansi ellos o cualquier dellos ordenaren e añadieren, quitaren e pusieren e hicieren por escrito o de la manera que les pareiza e quisieran, valga e sea firme e se cumpla a la letra como si yo mesmo lo hiciese e aqui fuere incorporado e aunque sea de los llamamientos e personas dellos e nombrando otros porque a todo ello quiero que se entienda este mi poder e que se atan bastante como se rrequiere de derecho e para cumplir y ejecutar este mi testamento y las mandas y legados estan contenidas y lo que fuere ordenado e otorgado por los dicho juan de angulo e francisco de cuellar, juntos o ynsolidum nombro e dejo por mis cabezaleros a los sobre dichos juan de angulo e francisco de cuellar, clérigos, e al dicho juan lopez de beltranilla, mi hermano, a los cuales todos tres juntamente e a cada uno por si ynsolidum, e doy mi poder cumplido como de derecho se rrequiere para que tomen todos mis bienes o la parte de dellos fuere necesario cumplan e paguen este mi testamento en las mandas e legados en él contenido.

ITEN. — cumplido e pagado mi testamento e las mandas e legados en él contenido, de lo que mas rremaneciere dejo e nombro por mi heredera universal en todo ello a la dicha elvira lopez, de cabañas, mi madre, con tanto que lo que toca al dicho vinculo e bienes del e las demás mandas se cumpla lo que tengo y ella sea usufructuaria según dicho es y por la presente rrevoco e doy por ningunos en si validos e de ningun valor y efecto otros qualesquier testamento e testamentos e cobdicilos e ultima voluntad e disposición que aya hecho, ordenado e otorgado por escrito o de palabra e que quiero no valgan, salvo este mis testamento que al presente otorgo que quiero por tal testamento o por mi cobdicilo ultima o postrimera voluntad e como de derecho aya mejor lugar en testimonio de lo cual lo otorgué ante el escribano publico e testigos ynfrascritos, fue fecho e otorgado a la ciudad de burgos a diez dias del mes de enero de mil e quinientos e setenta y seis años, siendo testigos pedro de lecea e hernando gun, conocidos de mi el presente escribano, e bernabe de rrozas e juan de ynquina e otorgante, en la dicha ciudad, al qual yo el escribano doy fe conozco e lo firmo de su nombre. = diego de beltranillo. = POR TESTIMONIO: = bernabe de rrozas. = juan ynquina. = p. de lecea. = hernando gun. = con sus rúbricas.

INVESTIGACION: Feliciano Milara Sánchez.

(1). — Con el fin de hacer su lectura menos entorpecida, hemos ido adaptándola en parte a nuestra actual ortografía. Manteniendo, eso si, casi su integridad para no desperdiciar su abundante buen sabor y tipismo.

No podemos dejar de reconocer que siempre se ha considerado el documento público notarial como un precioso monumento de la historia familiar. Sólo el respeto tradicional de los antepasados ha podido hacer que casi se tratasen con tanto interés las escrituras como los recuerdos de las familias a la sagrada sombra de los lares.

Sabido que la duración y eficacia que se le imprime a la escritura desde su otorgamiento, solamente puede conservarse adoptando las más exquisitas precauciones para protegerla en su integridad, para que cuando se quiera se ponga de manifiesto a los que deseen consultarla.

La institución del derecho de primogenitura fue de mucho arraigo. Podemos decir que desde el feudalismo hasta mediados del siglo XIX. A la publicación de las partidas, en época de Alfonso X El Sabio, tenia ya carácter de perpetuidad. Refiriéndonos ligeramente a ello, podemos dejar consignados que, la incuria del tiempo todo lo varía. Así, pues, esta institución con el transcurso de los años, fue languideciendo hasta extinguirse en el año 1820. La Comisión encargada de redactar el proyecto de ley desvinculadora de los mayorazgos, se expresaba en los siguientes términos: «Entre las causas de abatimiento de naciones como la nuestra, a las cuales la naturaleza convida a ser rica y poderosa, la comisión entiende que las de peor trascendencia son las máximas más absurdas que protegen la vinculación de bienes, raices y autorizan los mayorazgos: institución que pugna con los progresos de la población y de Agricultura, introduciendo la pobreza y desaliento, entorpece los movimientos progresivos de la aplicación de la industria, divide los individuos de la sociedad, turba la armonía y concordia de las familias, destruye el derecho de propiedad y se halla en oposición con todos los principios de sociabilidad y de justicia universal y con las leyes más sabias de los gobiernos primitivos y aún con las antiguas de nuestros reinos».

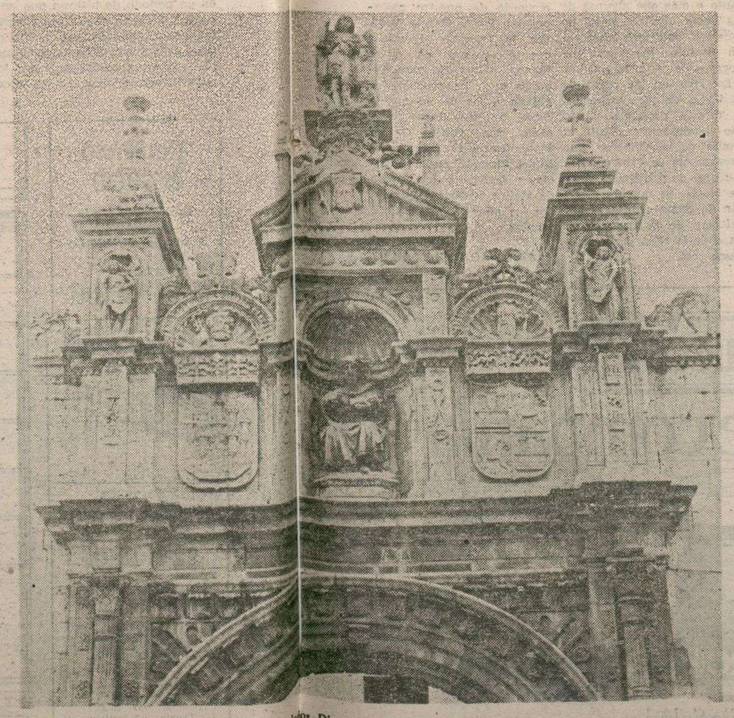

Hospital del Rey, de donde era comendador Diego de Beltranilla, otorgador de este curioso testamento.

M.C.D. 2018

EL REINO DE NAJERA Y CASTILLA

III. Asturias

Por Antonio LARREA REDONDO

Para estudiar la Historia de España en el siglo VIII hay que desprenderse de las ideas que tenemos adquiridas desde la infancia y en la vida cotidiana del modelo de sociedad.

Comienzan los estados por ser un simple aglomerado de territorios bastante libres, donde las gentes obedecen principalmente al jefe territorial: conde entre los visigodos españoles. Sigue luego la falta de documentación para viajar, para comerciar; cualquiera podía ir de un lugar a otro, claro que bajo la propia responsabilidad, y tal vez jugándose la vida si el territorio al que iba era hostil a su lengua o vestido por alguna circunstancia; y expuesto a no vender nada si lo que llevaba no era conocido o no agradaba o a ser robada o decomisada la mercancía en el camino.

Por eso, cuando la batalla de Guadalete fue perdida por el Rey Rodrigo, lo más probable es que cada condado hiciera lo que le pareciera. Y unos abrazaron la fe islámica, simplemente porque el conde visigodo ya era islamita de corazón; otros se sometieron a los musulmanes, simplemente a su alrededor veían que no tenían otros a qué obedecer y otros, sobre todo hacia el Norte, no quisieron unirse a los musulmanes para nada.

Cuando el territorio que quería seguir siendo cristiano estaba aislado entre otros musulmanes, en un principio se resistió a una ocupación militar, pero pasados pocos años, Muza y Tarik abandonaron la Península, quedó como representante del Califa Abdalazis, un poco subrayado por la civilización que encontraba, y que se había desposado con la viuda de Rodrigo, y concluyeron con él acuerdos de mutua convivencia, sin hostilidades. Debió haber varios casos en la Península, aunque el único que se da en las historias elementales es el del territorio de Teodomiro, al Este o Levante, que los musulmanes llamaron Todmir.

Pelayo fue un caso interesante. Su nombre, Pelagio (marinero) indica su origen en la costa, y que posiblemente no fuera visigodo puro. Pariente del Rey Rodrigo, parece que fue el jefe de la Guardia Real, y tras la muerte de Rodrigo en Extremadura, se retiró hacia el Norte y hacia su tierra de origen. Enterado que «reinaba» Abdalazis y Egilona, debió ir a Córdoba para solicitar también el tratado de territorio libre; y estando en Córdoba le pilló la muerte de Abdalazis y Egilona y el nombramiento de otro representante del Califa. La fuga era el camino que tomó, y se refugió en Asturias, no en Galicia, tal vez por mejor poder defenderse. Allí, habida cuenta de que era pariente de Rodrigo, los partidarios de éste le proclamaron Rey, sucesor de los Reyes visigodos.

Y allá hubiera reinado sin pena ni gloria, podríamos decir, si a los witizanos no les hubiera molestado grandemente que, frente a la monarquía witizana, reducida a un territorio al Norte de los Pirineos, se alzara nuevamente la monarquía de Chindasvinto. Y allá fueron a combatir a Pelayo, pensando posiblemente que a la tercera (Guadalete, Seyogüeda y...) iría la vencida. Pero la tercera fue en Covadonga, y fue ganada por Pelayo, con muerte de los principales jefes witizanos.

Desde el 718 la monarquía, para todos de Asturias, para la mente de algunos dirigentes de la misma, la continuación de la de Rodrigo estaba afirmada.

Su destino sería crecer; no sucumbir. Porque creemos que los musulmanes donde no tenían lo que en tiempos actuales se llama quinta columna, no eran capaces de conquistas permanentes.

Un sacerdote de Quintanaloranco, Secretario del Virrey de Nueva España en el siglo XVII

Nunca había sabido nasta hace poco que gente célebre de mi pueblo, Quintanaloranco, hubiera ido a América para hacer América y acaso para hacer las Américas también. Había oído a mis paisanos que algún familiar de Cirilo, de Rufino o de Darío (no recuerdo exactamente la familia) había emigrado a Méjico o Argentina, en el siglo XIX y que luego, poco o nada se había vuelto a saber de ellos.

En Quintanaloranco, apenas si hay más de una casa con algún signo de los que en los siglos XVII o XVIII indicaban que la casa o casona se había hecho con dineros venidos de ultramar.

De don Pedro García Maté, no tenía yo absolutamente noticia alguna hasta hace muy poco. Seguro que los de mi pueblo no tenían, ni tienen conocimiento alguno sobre este personaje de nuestro pueblo, Quintanaloranco. Por eso, y porque quiero comunicársela e incluso dedicársela con ilusión y cariño, se la envío desde DIARIO DE BURGOS.

Don Pedro García Maté fue un quintanaloranqueño digno de figurar en la memoria y en el corazón de sus paisanos de Quintana, enseguida van a ver por qué. Don Pedro García Maté fue un sacerdote de Quintanaloranco que marchó a Nueva España (Méjico) como Secretario del Virrey, Fray Payo Enríquez de Ribera, que desempeñó allí su Virreinato durante el tiempo que el cargo solía durar (seis años) desde 1673 a 1680.

Fray Payo Enríquez de Ribera estuvo de Virrey en Nueva España desde 1673 a 1680 y don Pedro García Maté estuvo con él de Secretario y ayudante otros tantos años y un poquito más. No me voy a entretener hablando de Fray Payo Enríquez, para poder decir algo más de don Pedro García Maté, el sacerdote quintanaloranqueño, nuestro paisano. Sólo diré, a modo de algún respaldo de historia de nuestro personaje de Quintana, que Fray Payo Enríquez sucedió como Virrey de Nueva España al que tuvo un Virreinato más corto, a Pedro Núñez de Colón, Duque de Veragua que sólo fue Virrey desde el 8 al 13 de Marzo de 1673. Le sucedió Fray Payo Enríquez, arzobispo, que estuvo de Virrey desde 1673 a 1680.

Adelantó las obras de la catedral de Méjico y las del desagüe de la Laguna. Tuvo que sufrir el saqueo de Campeche por los ingleses, la matanza de españoles por los apaches y la sublevación de los indígenas en Chiuaua, etc.

Le siguió como Virrey de Nueva España, don Tomás Antonio de Cerda y Aragón, Conde de Paredes y Marqués de la Laguna.

Esos y muchos datos más se encuentran sobre Fray Payo Enríquez, arzobispo y Virrey de Nueva España, en Historias sobre Méjico, América, etc. Como dato curioso, diré que en tierras de la Península del Yucatán existe una ciudad con el nombre de Payo Obispo, que sin duda, se refiere al Virrey y cerca está Quintana Roo, que no sé a quién hará referencia.

No existe en Méjico, que yo sepa, ninguna ciudad o lugar que lleve el nombre de Pedro Maté o de Quintanaloranco, vaya usted a saber, a lo mejor existe sin que yo tenga noticia. Pero sobre don Pedro García Maté, sacerdote quintanaloranqueño, Secretario y ayudante del Virrey Arzobispo, Fray Payo Enríquez de Ribera, sé bastantes datos. Los he encontrado en el Archivo Diocesano de Burgos y en otros papeles, que tratan de mi pueblo y también de otros temas.

Dice, entre otras cosas, una escritura del año 1681: «Y ordeno por esta escritura, que yo, Ana Martínez viuda de Pedro García, vecinos de Quintana (ya entonces los de mi pueblo abreviaban el nombre, porque efectivamente se daban cuenta que era muy largo) que los dichos bienes pasen a Pedro García Maté, hijo de dicho marido y de su primera mujer, Magdalena, que a la sazón se «halla en Indias, al servicio del Altísimo señor, don Payo Enríquez de Ribera, Arzobispo y Vicario General de la ciudad de Méjico»: el cual Pedro García fundó dicha Capellanía en este pueblo de Quintanaloranco, en la ermita de la Virgen de Villasuso, etc.»... En otros documentos se indica en qué consiste la fundación con algún detalle más.

De manera, que en 1681 don Pedro García Maté aún continuaba en Nueva España de Indias con el que había sido su señor Virrey, Fray Payo Enríquez de Ribera, al que acompañó durante los seis años de Virreinato desde 1673 a 1680.

En 1681 hizo don Pedro García sus fundaciones, mandas y legados. En principio, todo lo dejó en depósito y encomendado al Arzobispado de Burgos, pero bien especificaba los términos del reparto. El arzobispo era don Juan de Isla.

El día 15 de Mayo de 1684 (seguro que el San Isidro de aquel año fue muy gozoso para los de mi pueblo) don Francisco de Villegas y don Martín Cantabrana, sacerdotes de Quintana y Loranquillo, feuron a Burgos, donde el Sr. Arzobispo les entregó todo cuanto el donante don Pedro García Maté había legado a su pueblo. También la entrega quedó ratificada por escritura que hizo y firmó el notario de Burgos, don Tomás de Vega quien la firmó el día 15 de Mayo de 1684.

Para que los de mi pueblo lo sepan y lo agradezcan y no lo olviden, les diré algo de lo que nuestro benemérito paisano, don Pedro García Maté dejó al pueblo: «Cálices, vinajeras, candelabros, corona de plata con piedras para Nuestra Señora de la Concepción, corona de lo mismo para Nuestra Señora de la Villasuso, imagen de marfil de Nuestra Señora de la Concepción, cuadro con marco de Nuestra Señora de Guadalupe, libros, un reloj (que estuvo mucho tiempo dando las horas en la iglesia), diez mil reales a censo...». Y aún no está dicho todo cuanto dejó.

Por esto y por más que no digo, los de Quintanaloranco tenemos que recordar a nuestro generoso paisano don Pedro García Maté tanto y más que algunas de las cosas que nos dejó, no tenemos más que observar un poquito, para ver que llegaron a nuestro pueblo.

En 1706, en las notas de la Visita del Sr. Arzobispo, se dice a propósito de lo que comentamos: «Visité la ermita de la Villasuso, que nuevamente se hizo con los caudales de don Pedro García Maté» Se nombra capellán de dicha ermita a don Baltasar de Salazar, Arcediano de la Colegial de Briviesca, etc.

Para esta fecha de 1706, ya había muerto el generoso sacerdote de Quintana, don Pedro García Maté, Secretario del Virrey de Nueva España. En la visita del Sr. Arzobispo, don Juan de Isla, a Quintana en ese año, se dice: «Se tiene noticia de los bienes de don Pedro García Maté, natural de Quintana, que murió en el convento de Nuestra Señora del Risco, de la Orden de San Agustán, cerca de Peñaranda de Bracamonte (Salamanca), fundador de una Capellanía, etc.».

Con la ayuda de un Padre Agustino, de aquí de León, he podido saber que efectivamente el santuario de Nuestra Señora del Risco era un convento de la Orden Agustiniana, cerca de Peñaranda de Bracamonte. Allí profesó el célebre Padre Risco, continuador de la España Sagrada del burgalés de Villadiego, Padre Flórez. El P. Risco (nacido en Haro, de la Rioja, en 1735) cambió allí su nombre de pila y de familia (Juan Manuel Martínez Ugarte) por el de Manuel Risco, como tengo escrito por aquí, en León.

Nuestro paisano, don Pedro García Maté, no cambió de nombre, ni de voluntad generosa, aún habiendo muerto en el Santuario de Nuestra Señora del Risco. Dicen que dos cualidades de los quintanaloranqueños son la fe y la fidelidad, y aunque pudiera parecer vanidad, yo lo creo firmemente.

La fundación de don Pedro en la Villasuso continuó hasta 1815 según dije en otra ocasión en DIARIO DE BURGOS. Los franceses se aprovecharon en sus visitas de los años 1808-1811. ¡Cuidado con que en nuestro tiempo pueda haber también aprovechados que todo pudiera ser!

Lo que no debe dejar de ser ni de continuar es el recuerdo de nuestro paisano don Pedro García Maté. Por las razones dichas y por otras que no tengo tiempo ni espacio para exponer aquí, he querido dar noticia a los de mi pueblo sobre nuestro ilustre paisano, don Pedro García Maté, Secretario y ayudante del Virrey Fray Payo Enríquez de Ribera, que lo fue de Méjico de Nueva España, por los años 1673 y 1680. Y saludos.

Albano GARCIA ABAD

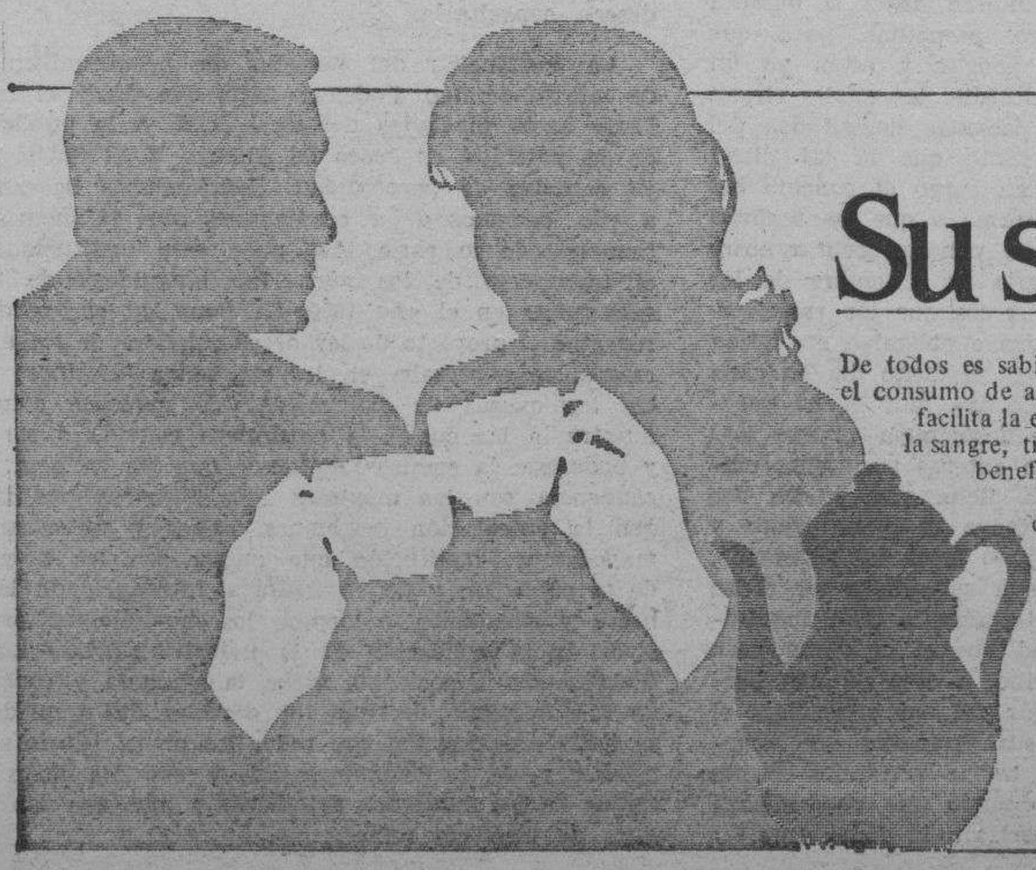

La Achicoria

Su saludable compañía

De todos es sabido las múltiples ventajas que el consumo de achicoria reporta al organismo: facilita la eliminación de toxinas, purifica la sangre, tranquiliza el sistema nervioso, beneficia al corazón, desintoxica y regula el funcionamiento glandular estimulando el hígado, estómago e intestino y produciendo una saludable sensación de bienestar.

Pues bien, ahora Leroux, primer productor mundial de achicoria, con sus prácticos envases de achicoria soluble y líquida-concentrada facilita aún más su consumo, pues solo hay que añadirle el agua, leche o café con leche y tomarla, caliente o fría.

achicoria LEROUX

Fuente de Salud

M.C.D. 2018

XXVI CERTAMEN INTERNACIONAL DE CINE DOCUMENTAL Y CORTOMETRAJE DE BILBAO

Hoy se clausura la segunda edición del Certamen Estatal de Cine Documental y Cortometraje con la ausencia de películas castellano-leonesas

Por José Luis BARRIOS TREVIÑO

(Lcdo. en Ciencias de la Imagen y Periodismo)

El pasado viernes, a las 7,30 de la tarde, con la proyección de la pelicula de Tote Trenas «Historias paralelas», en el cine Consulado se inauguraba la vegésimosexta edición del certamen internacional de Cine Documental y Cortometraje, que desde el dia 30 de Noviembre hasta el dia 8 de Diciembre desarrollará una serie de importantes actividades en torno al documental y al cortometraje en el cine, géneros especialmente desatendidos dentro de la industria cinematográfica internacional.

Si hacemos un poco de memoria, recordaremos que este festival bilbaino comenzó su andadura ligado al Instituto Iberoamericano de Cultura, hasta que tras múltiples polémicas pasó a depender de la Consejería de Cultura del gobierno vasco y de la Concejalía de Cultura del Ayuntamiento de Bilbao. Ambas instituciones apoyaron a esta importante muestra cinematográfica que, hasta la recién aparecida noticia de que el Festival Internacional de Cine de San Sebastián recuperaba la categoría A, era el único certamen español que tenía otorgada dicha categoría, máxima distinción que concede la Federación Internacional de Asociaciones de Productores de Films (FIAPF).

Precisamente desde que este certamen cambia de jefatura y pasa a ser dirigido por Manu Pagola, hombre ligado al PNV se afianza como importante encuentro cultural que lleva por lema «Por la imagen, a la comprensión de todos los hombres» que pienso resume a la perfección lo que debe representar la imagen cinematográfica en los tiempos que nos ha tocado vivir.

CINE ESPAÑOL

Hoy, domingo, se clausura la segunda edición del certamen estatal de Cine Documental y Cortometraje que dedicado al cine español realiza una extensa muestra del material que anualmente se rueda en nuestro país. Este es el segundo año en el que se realiza este apartado, específicamente destinado a nuestro cine y en el que un jurado compuesto por: Pedro Aldazábal (director de la cinemateca vasca), Ramiro Gómez Bermúdez de Castro (productor y director de la Asociación de Cortometrajes de España) y los realizadores Juan Miguel Gutiérrez, Carlos Taillefer y Miguel Castelo.

De entre los 30 titulos presentados, destaca la ausencia de películas castellano-leonesas que debido a falta de apoyo por parte de la Junta de Castilla y León son difíciles de que puedan ser producidas a nivel particular. Una vez más requiero a la Consejería de Educación y Cultura de nuestra comunidad autónoma que adelante o defina algún tipo de subvenciones o ayudas para el fomento del cine en Castilla y León.

En contrapartida se está proyectando una muestra de cine gallego, en la que se incluyen cinco títulos producidos gracias al sistema de ayudas de la Consejería de Cultura del Ejecutivo autónomo gallego, sistema similar al que se lleva a cabo por parte del gobierno vasco. Este ciclo retrospectivo está coordinado por el realizador Miguel Castelo, responsable de llevar adelante estos proyectos de la Comunidad Autónoma de Galicia.

CERTAMEN INTERNACIONAL

Al certamen internacional que comienza mañana, lunes, se han inscrito un total de 490 films de los que han sido seleccionados 64, que totalizan un tiempo de 16 horas y 20 minutos de proyección a concurso. Hay representación de los países clásicos de este certamen como: Francia, Italia, Polonia, Estados Unidos, etc. y además concurren producciones de Finlandia, Laponia, Indonesia o Mali.

El jurado está compuesto por: Angel Amigo (presidente de la Asociación de productores vascos), Angel Fernández Santos (crítico de El País»), Richard Peña (responsable de la Sección de Cine del Museo de Chicago), Manuel Sorto (director Salvadoreño), Gian Vittrio Baldi (realizador italiano) y Jean Pierre Brusard (secretario general de la Federación de Cine Clubs), se encargarán de otorgar los ocho premios en metálico que se conceden al final del certamen bilbaino y de los cuales daremos la correspondiente reseña informativa.

Como acontecimiento especial, se sitúa la celebración simultánea de la Conferencia Internacional del Film de 1984. Este es un organismo consultivo de la UNESCO que reunirá a expertos cineastas, directores de Festivales y críticos para analizar la situación y perspectivas de futuro del documental y el cortometraje en el Mundo.

Por otra parte y aparte de la asistencia de la directora de Cinamatografía, Pilar Miró, a la sesión de clausura.

El dia 7 tendrá lugar un concierto, por la Orquesta Sinfónica de Bilbao, en el marco del festival y en el qeu se interpretarán fragmentos de las más famosas bandas originales de películas.

A la terminación de esta vigésimosexta edición daremos amplia información del certamen internacional de Cine Documental y Cortometrajes de Bilbao.

M.C.D. 2018

LA DIOCESIS DE BURGOS EN EL SIGLO XVII

Por J. Cidad Pérez

La mayor empresa del Prelado D. Fernando de Andrade fue, sin duda, la decisión de construir el Seminario Diocesano con los bienes que había dejado para tal fin el último Arzobispo del siglo XVI, el Sr. Vela. El canónigo Barrantes fue el administrador de tales fondos al pie de obra, aunque la terminación prolongóse desde 1632 a 1648. Esta parte aún perdura en el edificio actual y corresponde a la zona trasera de la Facultad Teológica que está junto a la calle Nuño Rasura y Santa Agueda. El órgano catedralicio de la epístola se estrenó en su tiempo.

Bajo el pontificado de D. Francisco Manso, en 1642 hubo un huracán que abatió los pináculos del crucero, financiando él su reconstrucción y además pagó las obras de los laterales del coro del templo metropolitano hasta tomar el aspecto que hoy presentan. En 1645 se fundaba el llamado Hospital de Barrantes; de hecho el dinero lo donó el canónigo Jerónimo Pardo y los titulares del edificio fueron S. Julián y S. Quirce, pero el pueblo le ha denominado de Barrantes por la entrega tan entusiasta y sacrificada de este personaje a la fundación y primeros pasos. Fue testigo y recibió el Sr. Manso el voto que hicieron (1653), el Ayuntamiento y el Cabildo de defender la Concepción Inmaculada de María.

El Sr. Payno compuso un Catecismo para difundir el conocimiento de la doctrina cristiana, del cual se hicieron ediciones hasta la mitad del siglo pasado. En 1658 fallecía el Sr. Barrantes. Trajo Payno una reliquia de S. Juan de Sahagún, beatificado por entonces y que había servido a D. Alonso de Cartagena y a quien abandonó por entrar en los Agustinos. Bajo su episcopado, en 1660, fallecía el boticario del monasterio de S. Juan, Fray Esteban de la Villa.

D. Enrique Peralta ha perpetuado su memoria por la capilla-sepulcro que se hizo en la Catedral. Transformó las de Santo Tomás, la Magdalena y el Eccehomo en la de S. Enrique, situada en la nave derecha, junto a la sacristía. Además fabricáronse a sus expensas las rejas de la nave principal y dos de los cinco medallones del trasaltar. Fundación benéfico-docente de su época es el Colegio de Saldaña: el arcediano de Treviño, D. Francisco Villegas, tenía preocupación por las niñas pobres y abandonadas, buscó una casa para recogerlas e instruirlas y al morir dejó bienes con los que D. Francisco Saldaña, cura de S. Esteban edificó un colegio; el Sr. Peralta aprobó los Estatutos. Sánchez Diana opina que este arzobispo murió a consecuencia de un disgusto ocasionado por ciertos problemas relacionados con la boda de Carlos II, proyectada para celebrar en Burgos pero que túvose en Quintanapalla.

El último Pastor de este siglo abonó ciertas obras de afianzamiento en las torres de la Catedral. En 1682 se establecieron en Miranda de Ebro las Agustinas Recoletas; intentaron fundar en Viana (Navarra), pero ante las dificultades encontradas y los ofrecimientos de la localidad burgalesa vinieron a ella. Solemne fue la inauguración (1694) de la iglesia edificada por los jesuitas, hoy parroquia de San Lorenzo.

Por su labor como escritores hay que recordar en este siglo al cartujo Antonio de Molina (1560-1619) que redactó pá-

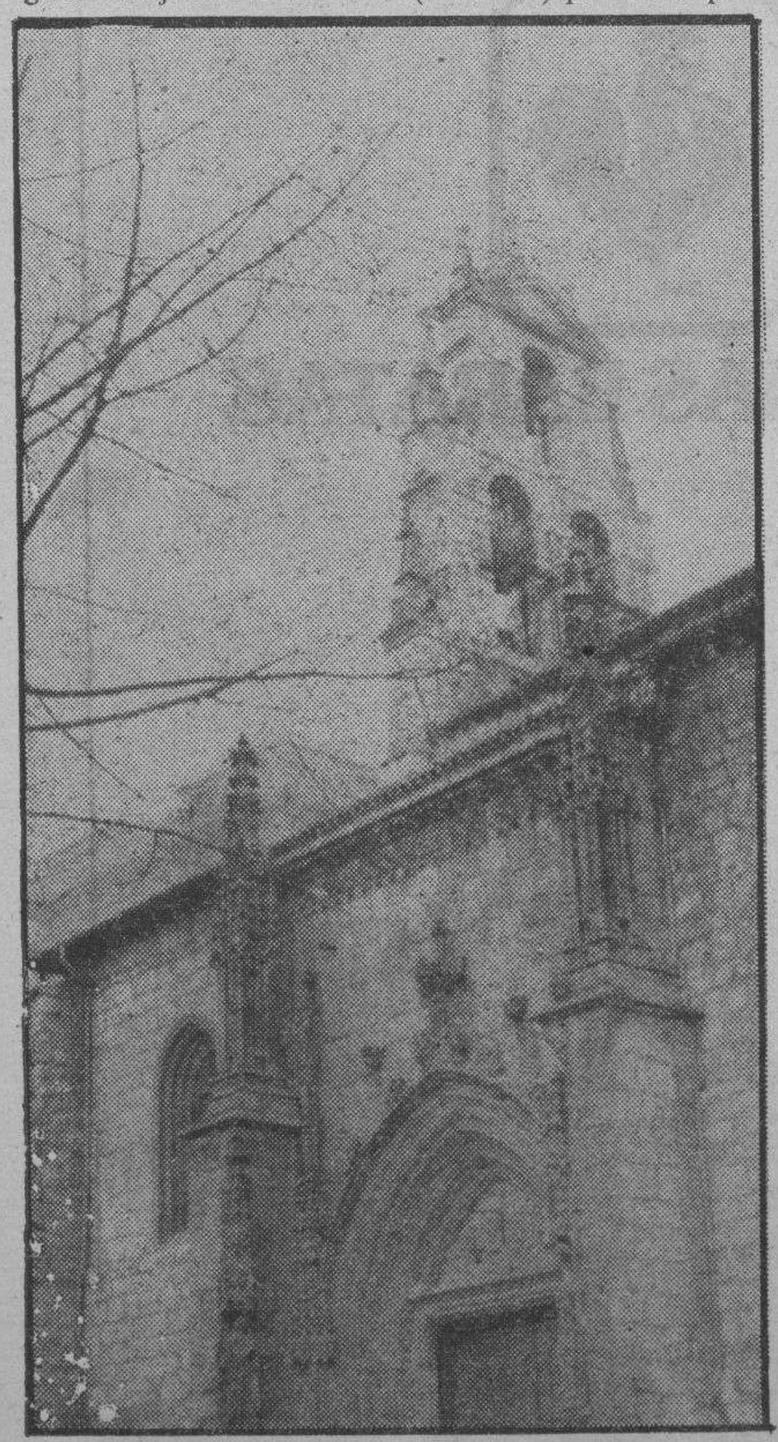

Una de las espadañas construídas en este siglo fue la de San Lesmes.

gin[illegible] hermosas de espiritualidad sacerdotal, al dominico Gonzalo de Arriaga (1592-1657) con preocupaciones históricas lo mismo que al mercedario Melchor Prieto (1578-1648), al biblista agustino Fray José Gallo que comentó a Job...

Como símbolo del ímpetu misionero burgalés citamos al jesuita Diego Luis de S. Vitores (1627-1672) que marchó a Méjico, después pasó a las Filipinas y murió martirizado en las Islas Marianas.

Huidobro hizo un recuento de diversas fundaciones de capellanías, arcas de misericordia y cofradías. Hacer la lista completa no será posible mientras no se consulte el inmenso material del Archivo Diocesano. El siglo XVII es período de esplendor para ellas en la zona rural.

ALGUNOS DATOS SOBRE ARTE

Algunas indicaciones de pasada hemos hecho en el apartado anterior. Como rasgo general se observa que la actividad constructora decae por dos motivos, porque la situación económica ha empeorado y porque las necesidades se han cubierto.

Quizás lo más notable sea la conclusión de la Colegiata de Lerma con el apoyo de Duque que consiguió erigirla en Abadía, exenta. El 1637 se trabajaba en la iglesia de Arcos y en 1655 se hizo la fachada del templo de Poza de la Sal; en 1677 se reconstruía la iglesia de Carrias.

Confiamos en que los materiales del Archivo Diocesano aumentarán la lista. En cambio son abundantes obras menores como portadas, sacristías, espadañas, retablos, capillas o capellanías.

Entre las portadas está la de Villaveta (1650); entre las espadañas, la de San Lesmes de 1665. Como sacristías dignas de mención Ibáñez señala la de Miraveche (1644), la de Agés (1678), la de San Lesmes (1678), escalera de la torre de Ayoluengo (1641), capilla de Sargentes (1639), sacristía de S. Andrés de Montearados (1620).

San Lorenzo en Burgos y San Nicolás en Pancorvo, son ejemplares barrocos conocidos.

En escultura prevalece el influjo de la llamada escuela de Valladolid uno de cuyos ingenieros más famosos fue Gregorio Hernández; de él encontramos la Virgen de los Dolores en San Gil, el Descendimiento en los Padres Carmelitas y el Cristo Yacente de las Clarisas en Medina de pomar.

Entre los retablos datados, Ibáñez indica el de Ros (1633), atribuído a Bartolomé de la Iglesia. Al grupo de discípulos de Gregorio Hernández se atribuye el de Santa María Rivarredonda que luego influyó en el diseño del de Villanueva de Teba.

Ballesteros documenta varios retablos de Policarpo de Nestosa y sus colaboradores Juan de Pobes, Clemente de Quintana, Martín de Oyo. Se atribuyen a este equipo los retablos de Olmillos de Sasamón, Las Huelgas, San Cosme y San Damián de Burgos, Villímar, San Esteban de Burgos, Vallejera, Villahizán de Treviño, Villanueva de Odra, posiblemente el de Tapia de Villadiego, de su estilo presenta rasgos el de Mazuelo de Muñó. Tienen columnas salomónicas menos el de Olmillos.

Fernando de la Peña hizo el retablo de Villaveta (1689) y por entonces el de Hontanas.

Conocidísima resulta la imagen de San Bruno que esculpió el portugués Manuel Pereira.

En pintura se conocen algunos cuadros de Fray Rici, monje algún tiempo del monasterio de San Juan, de Fray Diego de Lieva, de Mateo Cerezo.

Esperamos que este capítulo se verá incrementado cuando se estudien los incontables Libros de Fábrica que guarda el Archivo Diocesano. De momento ponemos punto final a nuestro artículo..

En esta centuria España camina hacia la decadencia bajo el cetro de tres Reyes con escasas o nulas cualidades para ocupar el trono: Felipe III (1598-1621), Felipe IV (1621-1665) y Carlos II (1665-1700); encima fueron manejados por inútiles y aprovechados validos. Las guerras de los Países Bajos acabaron con el mercado de lanas de tanta repercusión en la ciudad de Burgos que había debido su apogeo a ser el centro comercial de tales negocios; la Guerra de los Treinta años (1618-1648), la animosidad y el esplendor creciente de Francia ayudaron en la labor. Si añadimos las consecuencias de pestes, adversidades climatológicas con incidencia en la agricultura, derroches por vanidades individuales y públicas, la separación de Portugal (1640), la sublevación de Cataluña (1640-1659) y el fin del período con un monarca que fue tenido como hechizado, el marco del siglo se presenta nada halagüeño sino desolador.

Doce Papas gobernaron la barca de Pedro. El espíritu de Trento, las implicaciones de las luchas religiosas, la aparición del galicanismo jansenista con la difusión y asentamiento de la Iglesia en América son las coordenadas de estos cien años. Artísticamente se producen las últimas manifestaciones del renacimiento y primeras del barroco. Son Pontífices de una talla discreta, digna; sobresale Inocencio XI (1676-1689) hoy Beato.

A nivel diocesano y desde el punto de vista literario Ibáñez, Floriano Ballesteros y otros han estudiado bastante las obras arquitectónicas, escultóricas, pictóricas de signo religiso que pertenecen a este momento. Rámila ha divulgado dos enfrentamientos de carácter protocolario entre la Iglesia y el Ayuntamiento de Burgos, materia en la que fueron muy sensibles las personas de entonces. López Mata y Sánchez Diana en sendos artículos se han fijado en acontecimientos concretos que incidieron en la vida de la ciudad de Burgos. Hay algo dicho sobre Fray Esteban de la Villa, Barrantes, por Martínez Sanz sobre los Prelados, por Huidobro sobre obras pías... Flórez, sin embargo, se detuvo al llegar aquí. Van apareciendo estudios locales con aportaciones. Para quien intenta dar una visión panorámica, por todo ello, la tarea no es fácil sino difícil y casi con seguridad de ofrecer un producto flojo, inmaduro, deficiente, imperfecto, a pesar de lo cual no desistimos en la iniciativa para que otros tengan más accesible el camino y puedan corregirnos o completarnos.

Bajo la perspectiva de investigación los materiales son abundantísimos y apenas desempolvados. Son muchas las decenas de libros, papeles, legajos parroquiales que va recogiendo el Archivo Diocesano y que suelen empezar en su mayor parte a fines del siglo XVI o principios del XVII. Si aguardamos a que esto se revise, habrá que esperar tiempo. Conscientes de las limitaciones que tenemos preferimos, sin embargo, divulgar lo que se sabe con certeza aunque sea poco e incompleto antes que callar.

ARZOBISPOS

Once Prelados tuvo la diócesis de Burgos en estos cien años. De ellos, a tres la muerte casi no les dejó aterrizar pues fallecieron sin alcanzar al año al frente de la Sede. Nos referimos a Fray José González de Villalobos (1630-1631), D. Juan Delgado (1657) y D. Diego de Tejada y Laguardia (1663-1664).

Don Antonio Zapata (1600-1604) renunció al ser nombrado Cardenal; ocho años estuvo D. Manrique que le sucedió (1604-1612). La Presidencia del Consejo de Castilla alejó de sus diocesanos a D. Fernando de Acebedo (1613-1629) aunque tuvo Auxiliar. A su fallecimiento trajeron de Palencia a D. Fernando de Andrade y Sotomayor; tras ocho años de permanencia entre nosotros fue trasladado a Sigüenza.

Don Francisco Manso y Zúñiga, procedente de la sede de Cartagena, presidió la grey burgalesa del 1641 a 1655. D. Antonio Payno, hombre de notable preocupación pastoral, vino de Zamora y pronto lo llevaron a Sevilla (1658-1663). Enrique de Peralta Cárdenas (1665-1679) y D. Juan Isla (1680-1701) cubren el período paralelo del reinado de Carlos II y son algunos de los pontificados más largos de la historia de la mitra burgalesa.

Casi todos ellos anduvieron con el proyecto, la amenaza y la propuesta de recortar su territorio con la erección de la diócesis de Santander pero todos por unas u otras causas transmitieron a sus sucesores el problema dejándole en su ser; la cuestión ha sido expuesta con amplitud y documentación por Mansilla.

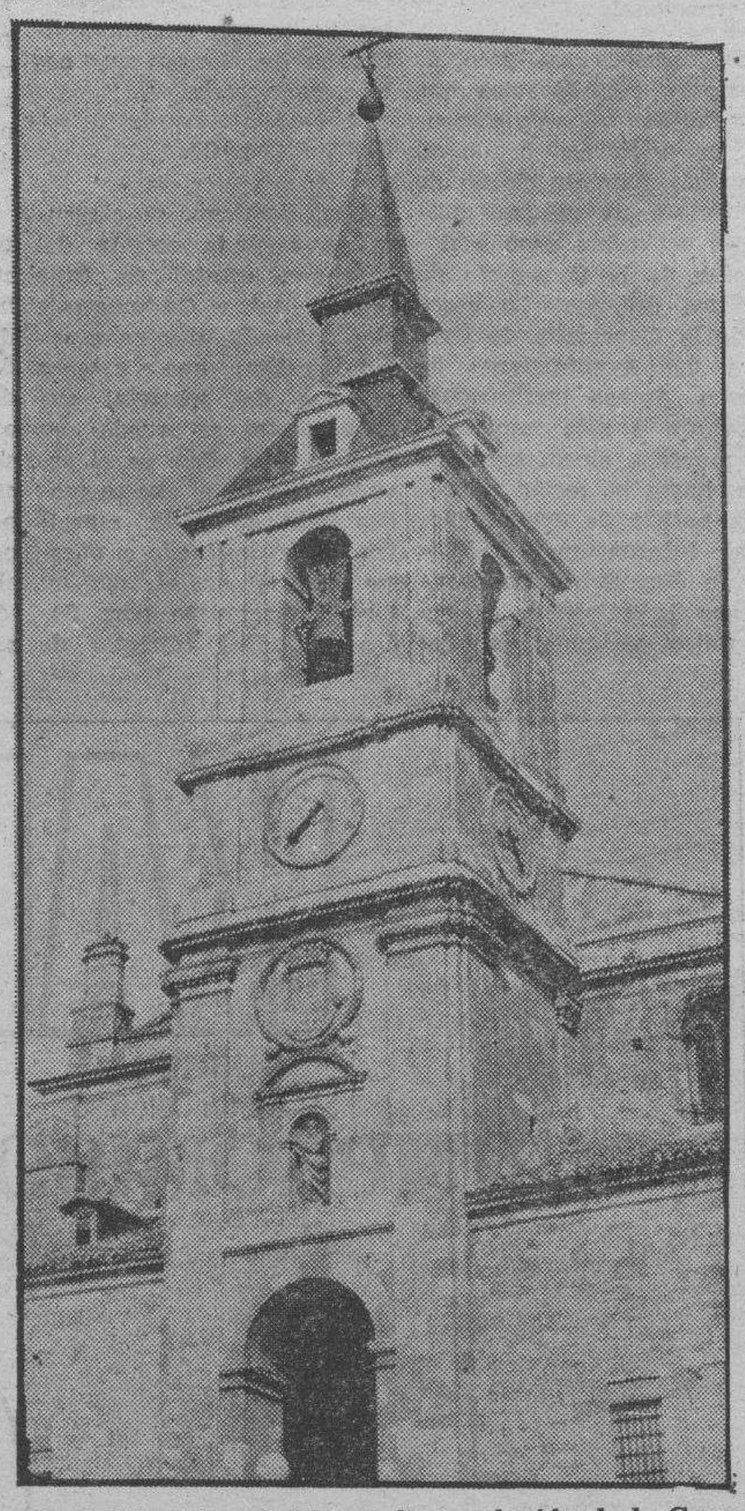

Quizá lo más notable sea la conclusión de la Colegiata de Lerma.

NOTICIAS VARIAS

El arzobispo Zapata encariñóse con Burgos hasta el punto de que estando solamente cuatro años, después dio un donativo para cubrir (1619-1626) el trascoro catedralicio, quedando como hoy le vemos. Trajo una reliquia de Santa Casilda. El 1606 se establecieron en la ciudad, en el Hospital del Emperador, las religiosas benedictinas del monasterio de los Ausines, fundado el hoy convento de San José en el Barrio de San Pedro de la Fuente.

Don Alonso Manrique trajo como secretario a don Pedro Barrantes. Su Pontificado es paralelo a los afanes del Duque de Lerma por engrandecer esta población; Concluyó su Colegiata y apoyó la fundación de un convento de dominicas, otro de Clarisas, un tercero de Carmelitas e intentó llevar las Cistercienses de Villamayor de los Montes. También la rama masculina de los Carmelitas abrió casa en la zona del Paseo del Empecinado (1606).

El senor Acebedo aprobó las Constituciones que regulan la vida del Seminario. D. Demetrio las ha puesto más a nuestro alcance en el artículo que redactó sobre esta institución. En su época hubo grandes fiestas para celebrar la beatificación de Santa Teresa de Jesús (1614) y la canonización de la misma (1624) con San Ignacio, San Francisco Javier y San Isidro. Bendijo (1615) como Abadesa de Huelgas a Dña. Ana de Austria, hija de D. Juan de Austria, prima del Rey, que estuvo presente. Más destacable es la designación del canónigo Barrantes como su limosnero.

M.C.D. 2018

EL FUTURO DE CASTILLA Y LEON

Somos una región con futuro.
La Comunidad de Castilla y León cuenta con recursos suficientes para crear su futuro:
los de la tierra, los energéticos, los financieros... y sus hombres.
Nuestra tierra. La tierra donde vivimos.
Nuestro mayor potencial económico.
Tierra amiga. Tierra de todos.

La incorporación de España al Mercado Común va a significar que nuestra Región, Castilla y León, tendrá que asumir su responsabilidad para obtener el máximo de beneficios de esta nueva situación.
Adecuar las estructuras de sus actuales fuentes de riqueza, fundamentalmente la agricultura y ganadería, y promocionar la industrialización y comercialización de sus productos agropecuarios, contribuirán a conseguir aquello que todos deseamos, incrementar el bienestar social.
Existen recursos financieros puestos en marcha por la Junta de Castilla y León para que ningún proyecto de futuro se frustre.

Para que esta Región salga adelante.
Con sus hombres. Los hombres que día a día han ido forjando esta realidad, secular y moderna, antigua y esperanzada que es Castilla y León. Los castellano leoneses que estamos aquí y los que están fuera.
Entre todos vamos a materializar el futuro deseado.
Anímate a hacer proyectos con ilusión.
Construye tu futuro en tu tierra.

La Tierra de todos

COMUNIDAD DE CASTILLA Y LEON

M.C.D. 2018

El tema internacional

ARAFAT, EL INCOMBUSTIBLE

Por Victoria PREGO

Yaser Arafat es uno de esos políticos contemporáneos que demuestra periódicamente su extraordinaria capacidad personal para renacer de las cenizas y para resucitar cuando políticamente se le da por muerto.

La reunión en Amman del Consejo Nacional Palestino, o parlamento en el exilio, ha servido fundamentalmente para lo que acabo de decir y no para entrar en una vía concreta y directa de acción destinada a resolver la cuestión palestina. Porque en esta reunión del CNP ha habido un momento muy importante: el discurso del Rey Hussein de Jordania en la inauguración de la sesión, en el que propuso una fórmula que obligara a Washington y a Jerusalén a negociar el problema palestino y en el que además ofreció la plena colaboración jordana y su inclusión en pie de igualdad a la hora de defender y negociar las exigencias del pueblo palestino. Tras el discurso del Rey Hussein el interés del Mundo por conocer la respuesta del Consejo Nacional Palestino fue enorme. Pero no se ha llegado a ello porque quizá Arafat buscaba otros resultados de esta reunión del parlamento en el exilio, convocada a instancias suyas. Yasser Arafat, que en realidad tenía que dimitir junto con todo el comité ejecutivo, como manda el reglamento, para que el CNP volviera a elegir a los miembros del comité y a su presidente, decidió otorgarse una elección privada y por aclamación que fuera retransmitida al Mundo entero por las cámaras de televisión allí presentes. Y así lo hizo.

Yaser Arafat no dio ni siquiera la oportunidad de que la comisión política discutiera, y otorgara probablemente, su respaldo a aquella polémica visita que el líder palestino hiciera el año pasado por estas fechas a Egipto, el primer país árabe que firmó la paz con Israel en los acuerdos de Camp David. Si la autoridad política de Arafat estaba ya profundamente debilitada en el seno de la OLP y si la propia unidad de la resistencia palestina se había quebrado con la aparición y el fortalecimiento de los sectores radicales prosirio y prolibio, este viaje de Arafat a El Cairo constituyó todo un escándalo dentro y fuera de la organización palestina, por más que este tipo de escándalos acaben perdiendo con el paso del tiempo cualquier justificación política o moral.

Pero el hecho es que tampoco el asunto llegó a ser tratado esta vez en Amman, porque Arafat puso en práctica lo que ya en España empieza a ser una fórmula conocida de «regreso del líder en olor de multitud». La dimisión del líder palestino al frente de la OLP duró escasamente unas horas, tras las cuales el líder, rodeado de todos sus seguidores, llevado a hombros hasta el estrado y reventando de satisfacción, como pudimos ver en la televisión, accedía a continuar con las riendas, todas las riendas, de la resistencia palestina en sus manos. Su viaje a Egipto no se menciona en el texto final de esta decimoséptima sesión del Consejo Nacional Palestino. Tampoco hay nada sustancioso sobre la muy interesante oferta del Rey Hussein de Jordania. No ha importado excesivamente a la audiencia si jordanos y palestinos van a negociar o no conjuntamente en defensa de los intereses de un pueblo que quiere una tierra en la que asentarse y unos derechos reconocidos internacionalmente que ejercer con libertad. Todo lo que se dice en la declaración final es que la propuesta jordana se recibe «con interés» y que el diálogo y la cooperación con Jordania deberán proseguir en el futuro. En definitiva, nada. Así pues una reunión del Consejo Nacional Palestino destinada exclusivamente a reforzar la posición política de Arafat al frente de la OLP, quien de ahora en adelante contará con una mayor libertad de acción y con una mayor autoridad moral habida cuenta de lo sucedido durante la sesión. Damasco y Trípoli tomarán buena nota de ello y la OLP podrá quizá seguir subsistiendo guiada por su líder indiscutido e indiscutible, Yaser Arafat. Lo que se haga ahora, el alcance de la propuesta del Rey Hussein de Jordania, el futuro de esas conversaciones auspiciadas por la ONU, la aceptación o no de la resolución 242 de las Naciones Unidas, todo eso queda en manos de Yasser Arafat. No se trataba en realidad de ninguna otra cosa.

ELECCIONES EN AUSTRALIA

LOS LABORISTAS CONSERVAN EL PODER

Canberra (Efe). — El Partido Laborista del primer ministro, Bob Hawke, ganó las elecciones legislativas de hoy, pero su victoria no es tan amplia como se esperaba.

Los primeros resultados electorales, con más de la mitad de los votos escrutados, señalan que la mayoría de los laboristas en la nueva Cámara de Representantes ampliada a 148 diputados no pasará de dieciocho o máxime veinte escaños.

Aunque no se dispone todavía de resultados para los comicios al Senado, se da por seguro ya que el partido de Hawke tampoco logra su objetivo de controlar la mayoría de los escaños.

En la Cámara Baja saliente de 125 escaños, el partido gobernante disfrutaba de una mayoría de 25 y los sondeos electorales le habían augurado una ventaja aún más amplia en los comicios de hoy.

Según los primeros resultados, la coalición liberal-nacional en la oposición aumentará su representación en la Cámara Baja en cuatro a seis escaños (50 en la Cámara saliente) lo que se atribuye en gran medida a la hábil campaña electoral de su dirigente, Andrew Peacock.

Tampoco se cumplirán las esperanzas de Hawke de alcanzar una mayoría laborista en el Senado donde se renuevan 46 de los 64 escaños en los comicios de hoy.

El recién formado Partido de Desarme Nuclear parece haber frustrado las aspiraciones laboristas de aumentar el número de sus senadores, al lograr el necesario número de votos para estar presente en la nueva Cámara Alta.

Al contrario que en la Cámara Baja, donde la representación se decide por mayoría absoluta, en el Senado rige un sistema proporcional que permite la presencia de partidos menores.

Los escaños del Senado se repartían hasta ahora entre laboristas (30), liberales y nacionales (28), demócratas australianos (5) y un independiente.

SERIO AVISO

El carismático primer ministro, Hawke, continúa siendo el político más popular del país (contando con la aprobación del 69 por ciento del electorado).

En su última aparición ante la televisión anoche, Hawke apeló al electorado que le diera su voto de confianza en base al éxito de la política de su partido desde que subió al poder hace dos años, particularmente en el área de mejora económica del país.

La coalición de liberales y Partido Nacional no parecen haber conseguido suscitar suficiente interés en el electorado.

El PDN surgió por primera vez en estas elecciones y ha atraído la imaginación del electorado en lo que de otra forma ha sido una larga, y monótona, campaña electoral, en la que desde un principio se daba a los laboristas como ganadores por gran mayoría.

Los candidatos principales de este partido han sido el abogado, cantante Peter Garrett, del grupo rock australiano, «Midnight Oil» y una antigua senadora laborista, Jean Melzer, que perdió el apoyo de su partido en 1980 por su fuerte criticismo hacia éste con relación al tema del desarme y la explotación del uranio australiano.

Los indicios son que gran número de australianos, incluyendo seguidores laboristas y de la coalición liberal han votado por el PDN como aviso al Gobierno y a la coalición de que el tema del desarme es de suma importancia. Igualmente se espera que gran porcentaje de jóvenes, y grupos tales como los ecologistas, también han votado por el PDN o por los demócratas australianos. Este último partido también apoya fuertemente el tema del desarme.

Por su parte, los principales partidos han tratado de persuadir al electorado de que no votasen por el PDN, por sólo tener un punto de vista, el del desarme, y no parecer importarle otros problemas.

«Pirata» del aire, reducido en Atlanta

Atlanta. — Agentes del F. B. I. reducen a Judson Dean Talley, de 26 años, una vez finalizado el suceso que éste protagonizó, al secuestrar un pequeño avión de pasajeros de la compañía «Eastern Metro Express», que realiza vuelos locales. El hombre amenazó con volar el aparato, pero los 10 pasajeros que estaban a bordo pudieron abandonarlo, permaneciendo sólo al final con el secuestrador el piloto y copiloto, que no

ESCUELA SOCIAL DE SALAMANCA

SEMINARIO DE BURGOS

OBRA SOCIAL DE LA CAJA DE AHORROS DEL CIRCULO

CONVOCATORIA DE CURSOS DE CONVALIDACION DE TITULOS, DE EXAMENES DE REVALIDA O TESINA PARA ALUMNOS DEL PLAN DE 1980 Y DE TESINA DE ALUMNOS DEL PLAN DE 1967

A) — Cursos de convalidación de Títulos. — Hasta el día 7 del próximo mes de Diciembre queda abierto el período previo de preinscripción a los cursos de adaptación en las tres áreas: Laboral, Económica y Derecho Administrativo, cuyos programas se hallan expuestos en el tablón de anuncios de este Seminario, calle Concepción núm. 19-1.ª planta. Su organización y desarrollo en y por la misma Escuela Social de Salamanca queda supeditado a la previa habilitación de fondos y obtención de autorización por parte del Ministerio, en cuyo momento se hará la matriculación oficial. De optarse por esta forma de convalidación deberá tomarse parte al menos en dos cursos de distinta área.

B) — Examen de reválida. — Hasta el día 11 del próximo mes de Diciembre queda abierta la matrícula para tomar parte en los exámenes de reválida para los alumnos del Plan 1980 que tengan aprobadas todas las asignaturas de la carrera de Graduados Sociales y opten por realizar esta prueba para poder solicitar el título de superarla. Los exámenes tendrán lugar entre los días 15 y 22 de Diciembre próximo. El programa de las materias sobre las que versará la prueba se halla expuesto en el tablón de anuncios del Seminario.

C) — Lectura de Tesinas. — Hasta el día 11 de Diciembre próximo queda abierta la matrícula para tomar parte en las pruebas de lectura de «Tesinas» para los alumnos que tengan aprobadas todas las asignaturas de la carrera de Graduados Sociales por el plan 1967 (es la primera convocatoria de las dos a que tienen derecho únicamente) y para los alumnos del plan de 1980 que opten por este sistema de prueba para tener acceso a solicitar el título de superarla. La lectura de «Tesinas» se realizará entre los días 15 y 22 en la misma escuela Social de Salamanca del próximo mes.

D) — Los Graduados Sociales con título conforme al Plan antiguo, que para obtener la convalidación del título opten por la realización de un TRABAJO INTERDISCIPLINARIO, pueden realizar la solicitud ante la Escuela Social conforme previene la Orden de 4 de Mayo último, y posteriormente entregar el citado trabajo para ser sometido al Tribunal respectivo.

Burgos, 27 Noviembre 1984
LA DIRECCION

M.C.D. 2018

Uruguay

EL LIBERADO FERREIRA ALDUNATE SE ADHIERE AL GOBIERNO DE UNIDAD

Montevideo (Efe). — Wilson Ferreira Aldunate anunció esta madrugada que sumará el apoyo de su partido a un Gobierno de unidad nacional, a partir del próximo 1 de Marzo, «para encontrar las soluciones que la tragedia uruguaya está reclamando».

En un discurso de poco más de una hora, ante decenas de miles de ciudadanos «blancos» y de los demás partidos, que asistieron al acto de celebración de su liberación en Montevideo, Ferreira Aldunate dijo que «no vamos a ser los opositores a todo lo que el Gobierno propugne».

El apoyo del partido «blanco» al próximo Gobierno «colorado» elegido el pasado domingo, es considerado fundamental en el Uruguay para consolidar la salida democrática.

Ferreira Aldunate, quien recuperó la libertad en la tarde del viernes, tras 168 días encarcelado por orden de la justicia militar del régimen «de facto», afirmó que ayudará al Gobierno de Julio María Sanguinetti para «que pueda moverse en un clima de paz».

El dirigente «Blanco», que estuvo exiliado once años, aseguró que no puede ocurrir otra «pesadilla como de la que estamos tratando de salir», en alusión a la dictadura militar.

«Será necesario consolidar las instituciones democráticas y estaremos detrás del Gobierno que el pueblo se ha dado, aunque no nos guste», añadió.

Sobre el presidente electo Julio María Sanguinetti dijo que ha tenido muchas discrepancias con él «pero nadie puede negar que pertenece a un partido político democrático».

Sus partidarios mostraron cierta disconformidad con la afirmación luego de que los «blancos» han considerado a Sanguinetti como «un continuista del régimen militar».

Sin embargo, Ferreira Aldunate insistió en los principios democráticos de Sanguinetti y subrayó que su partido y el «colorado» han construido a través de sus enfrentamientos históricos la democracia uruguaya.

También justificó el esfuerzo de Sanguinetti y otros dirigentes por pactar con los militares la salida democrática, aunque los «blancos» no estuvieron de acuerdo, pues para ellos lo más importante «era conquistar la libertad que nos habían quitado, pero olvidaron la profundidad de la crisis que sufría el país y que no se arregla si no es con cirugía».

En el extenso discurso reconoció los errores estratégicos de su partido, que le costaron la elección del domingo, pero dijo que políticamente «es moneda corriente ganar o perder por ese volúmen de votos».

Al trazar un balance de lo acontecido a los «blancos» dijo que habían perdido votos conservadores y que «no coincidía la visión que teníamos del país con los que miró el pueblo en su gran mayoría».

Tras su encuentro con Reagan

KOHL INSINUA QUE ESPAÑA Y PORTUGAL DEBERAN INTEGRARSE EN LA O.T.A.N. SI QUIEREN PERTENECER A LA C.E.E.

Washington Anne Leroux (Efe). — El canciller federal alemán, Helmut Kohl, concluyó su visita relámpago a la capital de Estados Unidos y se declaró «optimista pero con realismo» sobre las perspectivas para la potenciación del diálogo Este-Oeste y de las negociaciones sobre control de armas entre los Gobiernos de Washington y de Moscú.

El presidente Reagan y el canciller alemán comparten la impresión de que existe «una buena posibilidad y disposición por parte de Moscú» a negociar en serio el control de armas.

Las perspectivas para la reanudación de las negociaciones sobre armas nucleares ofensivas y espaciales y la necesidad de reforzar el poderío convencional de la OTAN dominaron las dos horas de conversaciones de los dos dirigentes el viernes en la Casa Blanca.

En un comunicado conjunto, Reagan y Kohl expresaron su convicción de que puede haber un progreso «rápido y significativo» en control de armas tras las conversaciones exploratorias que mantendrán en Ginebra los días 7 y 8 de Enero próximo el secretario norteamericano de Estado, Shultz, y el ministro soviético de Asuntos Exteriores, Andrei Gromiko.

Pero, a la vez reiteraron que el despliegue de los euromisiles norteamericanos en Europa Occidental continuaría mientras no hubiera un acuerdo con Moscú en la mesa de negociaciones.

Y coincidieron en que la OTAN debe tomar «medidas concretas» para fortalecer su defensas convencionales, inferiores a las del Pacto de Varsovia, subrayó Kohl en una rueda de Prensa.

Insinuó al respecto que España y Portugal deben contribuir a la defensa de la OTAN si quieren ingresar en la Comunidad Económica Europea ya que Alemania no puede aceptar «una división en que un grupo de naciones sería responsable del comercio, y otro grupo, de la defensa. Hay que ser responsable de ambos».

Las conversaciones sobre los misiles intermedios —«Pershing-2» y Crucero de Estados Unidos y «SS-20» soviéticos— y sobre las fuerzas estratégicas norteamericanas y soviéticas fueron suspendidas por el Kremlin a finales del año pasado, al iniciarse el emplazamiento de los misiles intermedios norteamericanos en Europa occidental.

HA COMENZADO LA CAMPAÑA ELECTORAL INDIA

Nueva Delhi (Efe). — Un mes después del asesinato de Indira Gandhi comienza hoy en la India la campaña para los comicios generales en los que el partido gobernante, en lucha con una oposición dividida, espera conseguir su reelección.

El hijo y sucesor de la asesinada primera ministra, Rajiv Gandhi, preside hoy su primer acto electoral en Uttar Pradesh donde compite por uno de los 85 escaños que, ese populoso Estado del Norte de la India tiene en la cámara baja del Parlamento central.

Rajiv Gandhi se disputa el escaño del distrito electora de Amethi con su cuñada, Maneka Gandhi, que se separó de la familia y del Partido del Congreso (I) después de la muerte de su marido, Sanjay, y fundó su propio partido, el Rashtriya Sanjay Manch.

Los primeros sondeos electorales auguran la victoria electoral para el partido del Congreso (I), aunque no le concedan una mayoría tan amplia (dos tercios) como la conquistada en los últimos comicios de Enero de 1980.

La oposición no comunista, pese a casi dos semanas de intensas negociaciones, no logró ponerse de acuerdo y se presenta dividida en la mayoría de los veinte Estados que participan en las elecciones del próximo 24 y 27 de Diciembre.

El Bharatiya Janata, el Dalit Kisan Mazdoor y el partido Janata, resto de la coalición gobernante de 1977-1980, sólo respaldan candidatos únicos en seis Estados.

También surgieron graves desacuerdos en el seno del P. del Congreso (I) a raíz de la decisión de Rajiv Gandhi de eliminar de las listas los nombres de más de un tercio de sus actuales diputados, en un afán de limpiar al partido de las numerosas acusaciones de corrupción.

Sin embargo, la amenaza de deserciones motivadas por dicha medida parece limitarse al que fue primer ministro del Estado occidental de Maharashtra, Rahman Antulay, quien optó por concurrir con su propio nuevo partido, el Congreso Indiravadi de Maharashtra, tras ser eliminado como candidato del partido gobernante.

Los dos partidos comunistas, el marxista —desde las últimas elecciones parciales de Marzo de 1984 el primer partido de la oposición— y el prosoviético, no cuentan con grandes posibilidades de ampliar su influencia más allá de sus baluartes tradicionales (los Estados orientales de Tripuro y Bengala Occidental, donde están en el Gobierno, y las zonas industriales de Maharashtra y Bigar).

A parte de las organizaciones políticas nacionales concurren a las elecciones varios partidos regionales que, aunque limitados principalmente a un sólo Estado, son en su ámbito fuertes rivales para el Congreso (I).

Según informa hoy la agencia «PTI», son más de 5.000 los candidatos (de una lista inicial de más de 8.000) que se disputarán 513 escaños de Lok Sahah. El plazo de retirada de candidatos expiró anoche.

La Cámara Baja del parlamento indio se compone de 542 diputados. A causa de disturbios, no se celebran comicios en los Estados del Punjab (13 escaños) y Assam (14 escaños). Dos diputados son nombrados directamente por el presidente de la Unión de entre la comunidad anglo-india.

Superan el número de 378 millones los indios llamados a las urnas en veinte de los veintidós Estados de la Unión.

NUEVA CALEDONIA

LOS INDEPENDENTISTAS CONSTITUYEN UN GOBIERNO PROVISIONAL

París (Efe). — El Movimiento Independentista de Nueva Caledonia, «Frente de Liberación Nacional Kanaca» (FLNKS), constituyó «oficialmente» su Gobierno en dicho territorio francés, en Oceanía, en una ceremonia celebrada en las afueras de la capital, Numea.

En la ceremonia, en la que participaron un centenar de militantes del FLNKS, el autoproclamado presidente Jean Marie Tjibacu pidió dos minutos de silencio por los dos muertos en los enfrentamientos registrados en la isla en las dos últimas semanas.

Se trata del ciudadano de raza blanca, Emile Mezieres, concejal de la localidad de Uegoa, asesinado a tiros por independentistas kanakeses, y un militante melanesio del FLNKS, cuya muerte fue confirmada hoy por la Gendarmería francesa.

La capital, Numea, quedó prácticamente paralizada hoy, en respuesta a las consignas del alcalde, Roger Laroque, que pidió que se cerraran todos los establecimientos.

Pero el interés se centra sobre todo, en la anunciada entrevista entre el presidente Francois Mitterrand y el presidente del Gobierno local legal de Nueva Caledonia, Dick Ukeiwe, que viaja hoy a París.

Corazón artificial

SCHROEDER SUPERO CON EXITO LA PRUEBA DE LA UNIDAD MOVIL

Louisville (Kentucky, EE. UU.) (Efe). — William Schroeder superó con éxito la crucial prueba con una unidad portátil diseñada para propulsar el corazón artificial que le fue implantado el domingo por un equipo de especialistas estadounidenses.

Schroeder, el segundo ser humano a quien se implanta un corazón de plástico y metal, pasó 22 minutos conectado al aparato que un inventor de Alemania Federal fabricó para sustituir el motor de unos 150 kilos que propulsa el órgano artificial.

Al concluir la prueba, Schroeder «me extendió la mano, me dio las gracias y luego pidió un poco de helado», dijo el doctor Peter Heimes.

Los especialistas que operaron a Schroeder esperan que la unidad, del tamaño de una cámara, le permita mayor libertad de movimientos y que ello contribuya, a su vez, a una mayor normalidad en su vida.

Barney Clark, el dentista retirado a quien se le implantó por primera vez un corazón artificial el dos de Diciembre de 1982, sobrevivió 112 días.

Pero su precario estado de salud no permitió a los especialistas comprobar la viabilidad de la unidad portátil fabricada por Heimes, por lo que Schroeder es también el primer receptor de un órgano artificial en comprobar la utilidad del aparato.

«Este es el principio del fin de las opiniones que consideran el corazón artificial como un aparato engorroso», dijo el doctor Jarvik inventor del órgano implantado a Clark Schroeder.

Los críticos de Jarvik han argumentado que el tamaño del motor que propulsa el corazón artificial «no otorga a los pacientes la calidad de vida que necesitan».

Jarvik sugirió que el éxito de la prueba realizada el viernes abre las puertas a la posible sustitución del motor de 323 libras en un plazo máximo de dos años.

Tanto el cirujano William Devries como Jarvik y Heimes reaccionaron con entusiasmo a los resultados del experimento.

A pesar de que se advirtió un «latido» menos vigoroso del corazón artificial con el uso de la unidad portátil, ello no supone necesariamente una dificultad insuperable y de hecho puede contribuir a incrementar su vida útil, dijo Jarvik.

El corazón siguió distribuyendo la sangre a los niveles requeridos y la menor intensidad de los «latidos» fue atribuida, en principio, a la diferencia en la velocidad con la que el aire presiona en las superficies que bombean la sangre.

«La vida de las válvulas (en el corazón artificial) puede ser más extensa con este sistema», dijo Jarvik.

La ruptura de una de las válvulas del corazón artificial fue uno de los problemas que los médicos experimentaron en los primeros días del implante efectuado en Clark.

Los médicos tuvieron que desconectar por unos cuantos segundos los tubos que unen al corazón artificial con el motor de 323 libras para hacer el experimento con la unidad portátil.

Heimes dijo que la maniobra no ofrece problemas, aún cuando señaló que el nerviosismo puede afectar a alguien menos familiarizado con el cambio.

M.C.D. 2018

LOS CAMPOS ELISEOS, CON ILUMINACION NAVIDEÑA

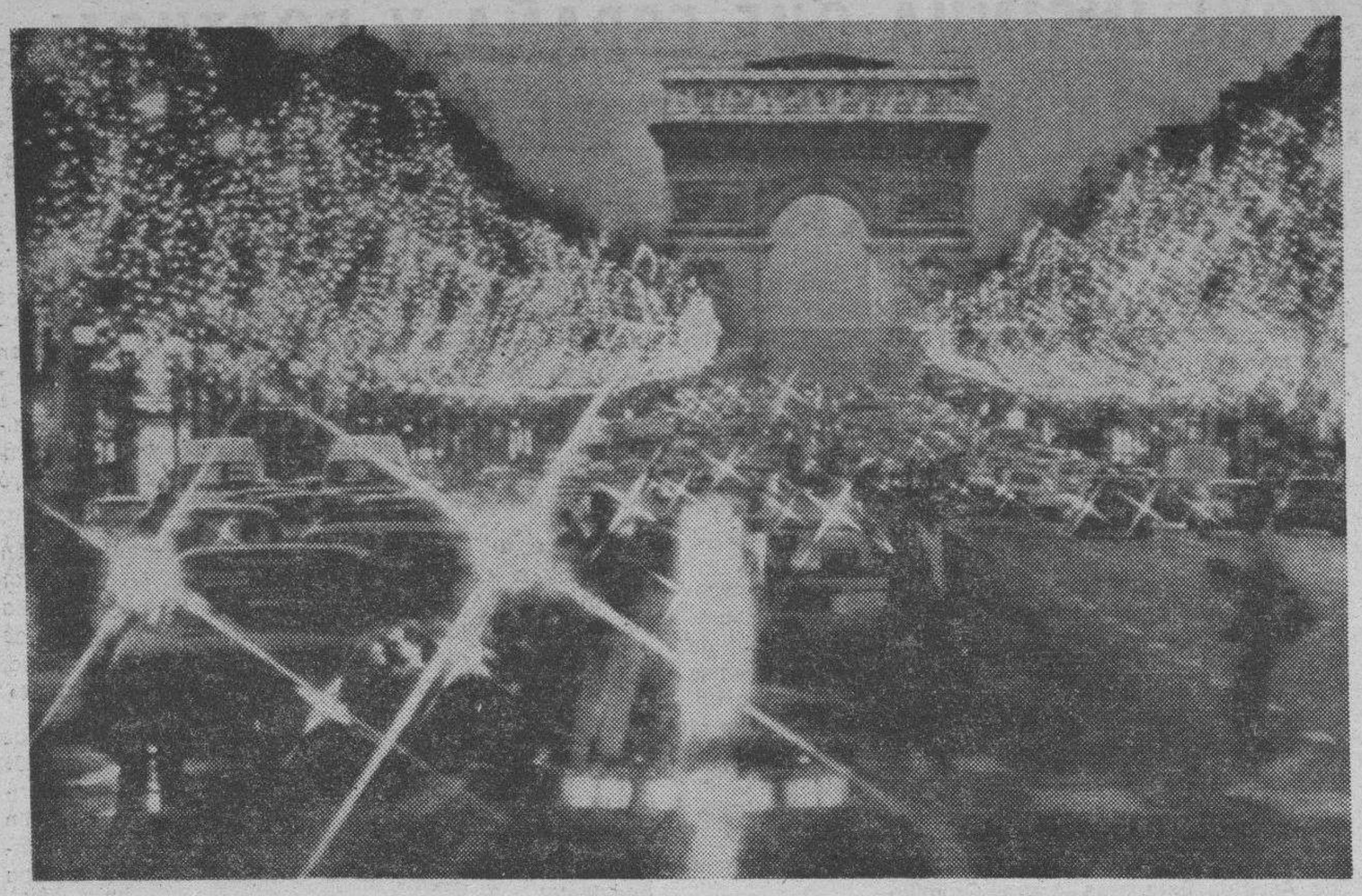

París. — La más famosa avenida del Mundo, los Campos Elíseos parisinos, han estrenado ya, con evidente anticipación, su clásica iluminación navideña. La iluminación, especial y rutilante, que pende de sus árboles, acrecientan la belleza del Arco del Triunfo, que aparece al fondo. Esta anticipación navideña presta un nuevo encanto a la «Ciudad de la Luz», tal como es conocido París. — (Telefoto EFE).

TELETIPO

SRILANKA: AUMENTA EL NUMERO DE MUERTOS

Nueva Delhi (Efe). — Por lo menos 140 personas murieron en el ataque lanzado el viernes por la guerrilla Tamil en el Centro-Norte de Sri Lanka y en los intensos tiroteos con las fuerzas de Seguridad que siguieron al asalto.

En dos operaciones casi simultáneas, los tamiles atacaron dos granjas situadas a unos 250 kilómetros al Norte de Colombo que eran utilizadas por las autoridades como centros de rehabilitación de presos.

Entre los presos y sus familiares que habitaban en las dos instalaciones hubo por lo menos 80 muertos, según las últimas informaciones oficiales llegadas de la capital shilanquesa.

Fuerzas de la Policía y del Ejército fueron enviadas inmediatamente a la zona y se entabló un intenso tiroteo con los tamiles atacantes.

Las autoridades srilanquesas informaron de que por lo menos 60 guerrilleros murieron y más de 35 resultaron heridos en el combate.

UN SUBDITO GERMANO-ORIENTAL, MUERTO AL INTENTAR PASAR EL MURO

Berlín Occidental (Efe). — Un alemán oriental murió anoche, posiblemente, cuando fue alcanzado por varios balazos en el momento en que intentaba fugarse a través del muro de Berlín y pasar a la parte occidental de la capital alemana, según ha informado la Policía.

Los vecinos occidentales de Berlín, en el barrio fronterizo de Cedding, oyeron una serie de 20 a 30 disparos, hacia las 3,30 y luego vieron a las tropas de la República Democrática alemana rastrear el terreno.

Por su parte, la Policía berlinesa occidental observó hacia las 4,00 de la madrugada, cómo era transportada una persona en una camilla, desde el mismo muro al interior de Berlín Oriental, sin que ésta diera señales de vida

El jefe del Gobierno de Berlín Occidental, Eberhard Diepgen, ha protestado oficialmente contra la práctica que emplea la Alemania Oriental de disparar contra fugitivos y exigió que el Gobierno de la República Democrática retire la orden de tiro.

Las pistolas de juguete, peligrosas

Caracas (Efe). — Jugar con armas de fuego siempre es arriesgado, sobre todo si se ataca a alguien con una pistola de juguete y responde con una de verdad Así le sucedió a un infortunado asaltante callejero de Caracas que acostumbraba a asustar a sus víctimas con una pistola de mentira y fue muerto por una de verdad que llevaba el asaltado El infortunado ladrón fue identificado como José Francisco Espinoza, quien era considerado el azote del casco central de Caracas hasta que se topó con un «cliente» que no estaba para juegos y respondió con un certero disparo a su asaltante.

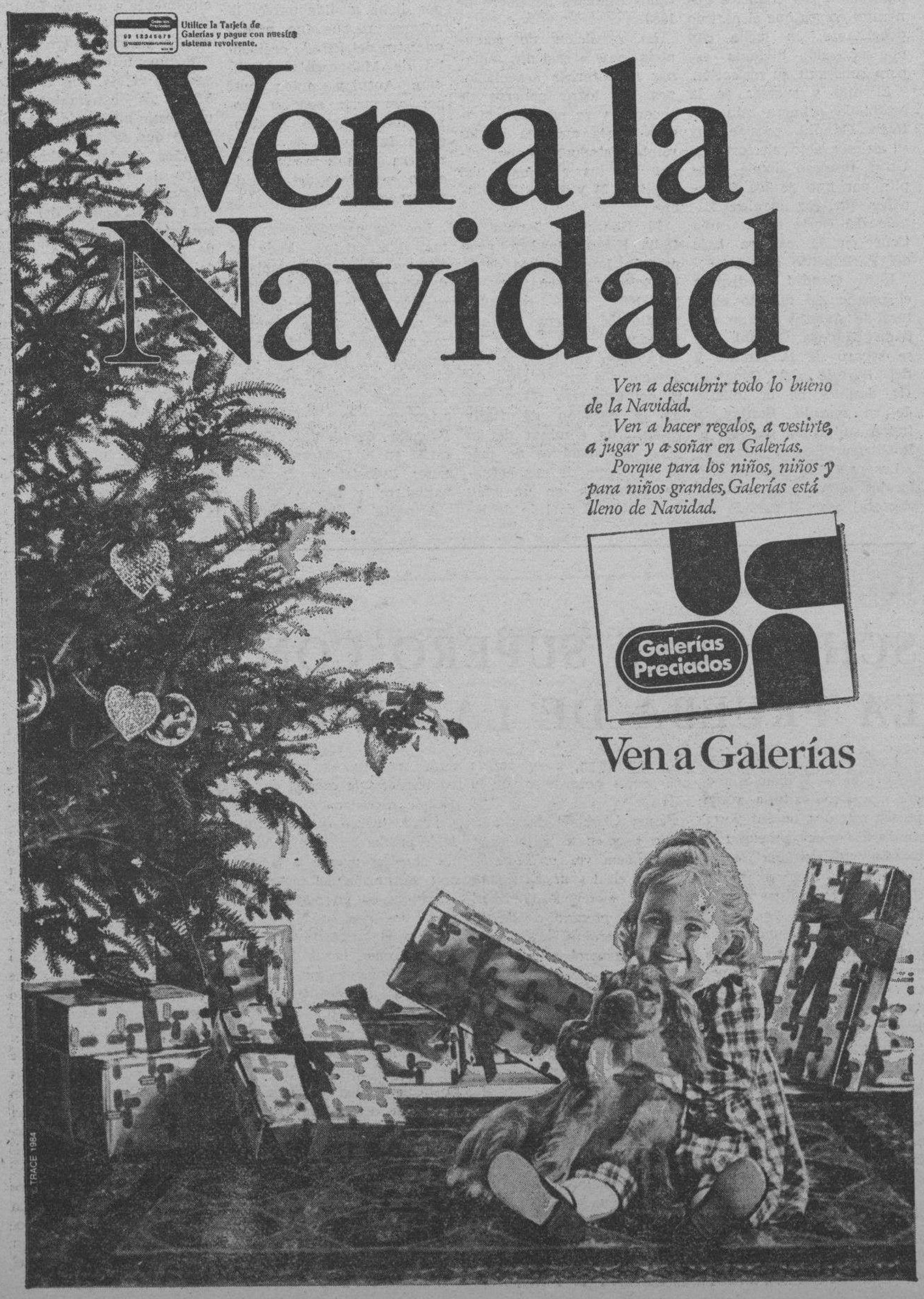

MINISTERIO DE SANIDAD Y CONSUMO
INSTITUTO NACIONAL DE LA SALUD
Dirección Provincial de Burgos

NUEVO HORARIO DE CONSULTAS

Se pone en conocimiento de los asegurados que puedan quedar afectados que, a partir de mañana día 3 de Diciembre, la recepción de enfermos de los facultativos que tienen su consulta en el ambulatorio de la S Social «Alcalde Martín Cobos» de Gamonal, que a continuación se citan ha sufrido variación y ha quedado fijada como se indica:

MEDICINA GENERAL

Dr Vázquez Pascual ... ... de 12 a 1
Dra Ruiz Bueno ... ... de 12 a 1
Dr Mons Revilla ... ... de 3 a 4
Dr Malavé Cabrera ... ... de 6 a 7

ODONTOLOGIA

Dr. Ubierna González ... ... de 1 a 2

PEDIATRIA

Dr Fuente Niubó ... ... de 9 a 10
Dr Ascorbe Salcedo ... ... de 3 a 4
Dra Aguado Romero ... ... de 6 a 7

Queda sin efecto en consecuencia, el horario que figura en los oportunos documentos de asistencia

INFORMACION
PARA UNA MEJOR ATENCION SANITARIA

M.C.D. 2018

Local y provincial

Importante robo en un comercio

Un robo se ha registrado en Comercial Cebrecos, sito en la calle Burgense número 20. Autores desconocidos se llevaron cuatro televisores, un video, un equipo de sonido amplificadores, sintonizadores y diverso material electrónico.

El importe de lo robado se eleva a unas ochocientas mil pesetas, aparte de los daños causados en el establecimiento según nuestras referencias.

OTROS ROBOS

También en el bar «Bodegueta» sito en la calle Villarón se produjo un robo. Se llevaron la recaudación de una máquina tragaperras y otros efectos, por valor de 75.000 pesetas.

Asimismo, de Droguería Bartolomé, sito en la calle General Santocildes se llevaron varios efectos por importe de ocho mil pesetas, según denuncias presentadas en la Comisaría del Cuerpo Superior de Policía.

OTRA VICTIMA DE LA «LEGIONELLA»

Sagunto (Valencia) (Efe). — Un hombre de 65 años falleció el pasado 27 de Noviembre, a causa de la «legionella», conocida también por enfermedad del legionario», según confirmó hoy la Consellería de Sanidad.

El paciente había ingresado la víspera en la Residencia de la Seguridad Social de Sagunto, afectado de una dolencia en un párpado, falleciendo el martes.

Se trata de un paciente del poblado del Puerto, y se especula con la posibilidad de que adquiriese esta enfermedad a través del agua potable.

AL CUMPLIRSE UN AÑO

SILENCIO EN TORNO AL TRAGICO ACCIDENTE ENTRE LOS AVIONES DE «IBERIA» Y «AVIACO»

Madrid (Efe). — Silencio y ausencia total de información sobre el desarrollo de la investigación es la nota que rodea el primer aniversario del accidente de dos aviones de Iberia y Aviaco ocurrido en Madrid y que costó la vida a 93 personas.

El día 7 de Diciembre de 1983, a las 9,50 horas, colisionaron en la pista central del aeropuerto de Madrid-Brajas dos aeronaves de las compañías Iberia y Aviaco, que se dirigían respectivamente, a Roma y Santander.

El accidente, que provocó la muerte de 51 pasajeros del 727 de Iberia y 42 del DC-9 de Aviaco, se produjo al colisionar la aeronave de Iberia, que ya se encontraba en velocidad de decisión (previa al despegue), con el de Aviaco que se encontraba, desorientado a causa de la niebla en la pista de rodadura en dirección a la calle central.

Las fuentes de la administración aeronáutica española consultadas por «Efe» rehusaron hacer comentarios sobre el estado de la investigación que se sigue para dictaminar sobre las causas que provocaron este accidente.

Todas las fuentes se remiten al informe de la Comisión de Investigación formada tras el accidente que todavía no ha concluido ni se sabe fecha aproximada para su conclusión porque, según dijeron, esta comisión no tiene fecha determinada para terminar sus trabajos, ya que cada siniestro aéreo es distinto y exige una mecánica investigadora diferente.

Parcos han sido también los comentarios que «Efe» ha recogido de la comisión parlamentaria que, creada en el mes de Abril, investiga responsabilidades administrativas y políticas en los dos accidentes aéreos registrados en los últimos meses de 1983 en Mejorada del Campo (Madrid) y Aeropuerto de Barajas.

Esta comisión, en la que están representados todos los grupos parlamentarios del Congreso, todavía no ha elaborado el informe correspondiente a dichos siniestros.

La ponencia nombrada en el seno de esta comisión fijará próximamente el método y calendario a seguir para la conclusión de sus trabajos que, posteriormente, serán elevados al pleno de la Cámara.

A punto de cumplirse el año de este accidente, que sirvió para atizar las opiniones de un auténtico debate nacional sobre la seguridad en los aeropuertos españoles, tampoco es posible conocer el estado actual de los pagos por indemnizaciones a los familiares de las víctimas.

Las fuentes de la Compañía Iberia consultadas por «Efe» manifestaron que los servicios competentes en esta materia dentro de la entidad consideran que cualquier información sobre indemnizaciones por daños causados durante el accidente es de carácter exclusivamente interno al afectar a terceras partes.

El Real decreto de 4 de Agosto de 1983 (BOE de 8 de Septiembre) actualiza la cuantía de las indemnizaciones por daños previstas en la Ley de Navegación Aérea.

Según esta actualización, por muerte o incapacidad permanente la indemnización será de 3.500.000 por incapacidad parcial temporal hasta el límite de 2.000.000, y por incapacidad temporal hasta el límite de 1.000.000.

También recoge este Real Decreto las indemnizaciones que deberán hacerse efectivas por pérdida o avería en la carga y que estipula en 2.700 pesetas por kilogramo de peso bruto.

Concluye el Real Decreto especificando que las indemnizaciones por muerte o lesiones, referidas anteriormente, se incrementarán en un 20 por ciento.

No obstante, técnicos de seguros manifestaron a «Efe» que la fórmula de cálculo para el pago de las indemnizaciones se basa, sobre todo, en la demostración que cada afectado o familiar haga sobre el perjuicio económico que sufra por la desaparición de dicho familiar y en base a la norma legal, casi siempre se llega a un acuerdo que suele ser distinto para cada caso.

Otro problema adicional en el pago de esta clase de indemnizaciones es el que se deriva del origen del pasajero fallecido o herido. El carácter de extranjería (entre el pasaje del avión de Iberia había una nutrida representación japonesa) concede la posibilidad de reclamar individualmente y según la ley del país de referencia, en este caso Japón.

Una publicación reciente de la Dirección General de Aviación Civil sobre el estado de los aeropuertos y espacio aéreo españoles dice que «nuestras pistas disponen de sistemas electrónicos de ayuda al aterrizaje (ILS) y sistema visual de indicador de pendiente de aproximación».

Tragedia en el Bronx

Nueva York. — Un médico sale a toda prisa, con un niño en sus brazos, de un apartamento del Bronx, donde una mujer intentó matar con un cuchillo a su nieto de tres años. Según la Policía, mientras agredía a su nieto, clavó el cuchillo en el cuello de otro sobrino suyo y también hirió a la madre de los niños. La Policía manifestó, después del suceso, que pudo entrar en el apartamento rompiendo una ventana con un extintor de incendios. — (Telefoto EFE-AP).

Expectación en torno al juicio sobre el «crimen de la fonda»

Lérida (Europa Press). — El próximo miércoles serán juzgados en la Audiencia Provincial de Lérida los tres presuntos implicados en el denominado «crimen de la fonda», acaecido el 15 de Diciembre de 1983, en el Hostal «Jardín» de Mollerusa (Lérida), en el que resultó muerto por 19 puñaladas Javier Hurtado Ortega. El fiscal pide, en sus conclusiones provisionales, 25 años de prisión para Antonio Arán y otros tantos para María Isabel García por un delito de asesinato. El tribunal estará formado por 5 magistrados, cosa excepcional en Lérida (habitualmente son 3).

La víctima, Javier Hurtado Ortega, de 36 años, era vecino de Monzón (Huesca) y había salido de la cárcel pocos días antes de ser asesinado, en la bañera de una habitación del segundo piso del citado hostal. Al día siguiente, la Policía detuvo a María Isabel García Simón, de 26 años, que se había hospedado en la citada fonda y que trabajaba en una barra americana. Posteriormente, fue detenido Antonio Arán como presunto encubridor del crimen. En la noche del 21 de Diciembre de 1983 fue detenido Saturnino Sipan Bonet, supuestamente relacionado con el crimen y acusado de encubridor de los hechos.

M.C.D. 2018

NACIONAL

Espectacular atraco en Sevilla

Policía nacional herido grave, por uno de los asaltantes

Sevilla (Efe). — El policía nacional Francisco Pérez Salazar, que resultó herido esta mañana al intentar detener a un atracador, se encuentra en estado grave, si bien los médicos no creen que haya riesgo para su vida.

Durante más de una hora el policía ha sido intervenido en el Hospital Universitario de Sevilla, donde los médicos le han atendido de una herida de bala en el abdómen, con orificios de entrada y salida, de carácter grave.

Dos atracadores entraron esta mañana en la sucursal del Banco Hispano Americano de la calle Greco de Sevilla y, amenazaron con armas de fuego, obligaron a los empleados y clientes, unas 60 personas, en su mayoría ancianos, porque hoy era día de cobro de pensiones, a arrojarse al suelo.

Mientras uno de ellos apuntaba con su pistola, el otro individuo saltó las mesas de la oficina y entró en la cámara blindada, donde efectuó un disparo de intimidación que no tuvo consecuencias.

Inmediatamente, con un botín de unos tres millones de pesetas, los dos atracadores salieron a la calle y, a punta de pistola, robaron una furgoneta y huyeron en ella reteniendo como rehén a su conductor.

Un patrullero de la Policía Nacional, que presenció la acción, persiguió a los atracadores y avisó a la Jefatura Superior de Policía.

Los policías consiguieron alcanzar a los atracadores y al ir a detenerlos uno de ellos efectuó un disparo que alcanzó a Francisco Pérez Salazar en el abdómen.

Trasladado este policía inmediatamente al Hospital Universitario, fue intervenido de una herida de bala con orificio de entrada en el hipogástrio con salida por la fosa lumbar que le ha afectado intestinos y estómago.

Tras la operación quirúrgica, el policía ha sido trasladado a la unidad de Cuidados Intensivos.

La Policía detuvo en la furgoneta a dos atracadores, liberó al rehén y encontró el botín del robo —unos tres millones de pesetas— y diversas armas de fuego y una granada de mano manipulada.

Un tercer atracador, que también viajaba en la furgoneta, consiguió huir y se refugió en un edificio en construcción, donde efectivos de Policía montaron un cerco que hasta primera hora de la tarde no dio ningún resultado.

Minetras tanto, otros dos atracadores, con los rostros cubiertos con medias y armados con pistolas, entraron en otra sucursal del Banco Hispano Americano, en la Avenida de Ramón y Cajal, y, amenazando a los clientes y empleados —unas quince personas—, se llevaron un millón de pesetas

La proximidad de este atraco con la zona en la que la Policía buscaba al tercer atracador del Banco anterior hizo que se movilizasen las fuerzas policiales, si bien no han conseguido detener a estos dos últimos, que huyeron a pie.

Fuentes policiales han destacado que en la operación los agentes de policía no han efectuado ningún disparo y que ambos robos han sido cometidos por delincuentes habituales sin que haya habido enfrentamiento armado con ellos.

NUEVO ASALTO A MANO ARMADA A UN BANCO EN SEVILLA

Sevilla (Efe). — Dos individuos, armados y que cubrían sus rostros con medias, han asaltado esta mañana una sucursal del Banco Hispano Americano, en la Avenida de Ramón y Cajal de Sevilla.

Una media hora antes, otros dos individuos —se desconoce si son los mismos— habían asaltado otra sucursal del mismo Banco en la Avenida del Greco de esta ciudad.

En el segundo asalto los individuos encerraron a clientes y empleados —unas 15 personas— en el despacho del director y seguidamente se apoderaron de una cantidad de dinero que todavía no se ha determinado.

Dada la cercanía del lugar de los hechos con el stadium del Sevilla. F.C., donde la Policía al parecer, tenía acorralados a otros dos atracadores, se piensa que podría tratarse de los mismos ladrones del Banco de la calle del Greco.

Luego de conseguir el dinero del Banco en la Avenida de Ramón y Cajal, los dos individuos huyeron a pié y un paseante parece haberles visto arrojar una bolsa al suelo en su huida.

FUGA DE SOLDADOS PRESOS

Madrid (Colpisa). — José Aguilera Ortega, soldado recluso, hasta ayer internado en la sala de presos del Hospital Militar «Gómez Ulla» intentó fugarse hacia las once horas de la noche pasada del citado centro hospitalario militar. El soldado arrebató el fusil Cetme a uno de los centinelas y se dirigió hacia la puerta del centro. Allí el jefe de la guardia, el cabo primero Francisco Moreno Cazalla, intentó evitar su huida y valiéndose de su arma reglamentaria. Tras un intercambio de disparos, ambos resultaron heridos de gravedad Los dos se encuentran en la Unidad de Cuidados Intensivos del Hospital Militar.

OTRA FUGA

Aprovechando el momento de desconcierto, otro soldado preso, José Laponte Pacheco, huyó del hospital. Este se encuentra en paradero desconocido. El juez militar ha iniciado diligencias

EL CAPITAN GENERAL, VISITO EL «GOMEZ ULLA»

Madrid (Europa Press). — El capitán general de Madrid, teniente general Gustavo Urrutia, visitó esta mañana el Hospital Militar «Gómez Ulla», donde anoche se produjo un intento de fuga en el que resultó herido grave el cabo primero jefe de la guardia, así como uno de los reclusos que intentó escapar El capitán general se interesó por el estado de los heridos, y se le informó que, aunque siguen en situación de gravedad, esta mañana no se temía por su vida.

INTERNACIONAL

CONFISCADAS EN ALEJANDRIA QUINCE TONELADAS DE DROGA

Su valor es de 82 millones de dólares

El Cairo (Efe). — La Policía egipcia confiscó quince toneladas de hachís en el puerto de Alejandría y detuvo a un grupo de traficantes egipcios y libaneses.

Este alijo es el mayor confiscado por el Departamento de Estupefacientes de la Policía egipcia, que señaló que el objetivo era «inundar» el mercado egipcio, tras la subida de precio del hachís, a causa de la dificultad de enviar la droga desde el Líbano, su procedencia habitual».

Las autoridades indicaron que los traficantes intentaron inicialmente cruzar el Canal de Suez y desembarcar la droga en la costa del mar Rojo, pero desistieron ante las extremadas medidas policiales establecidas en la zona desde el asunto de la colocación de minas, el pasado verano.

La droga confiscada podía alcanzar en el mercado —según la Policía— un valor de más de 82 millones de dólares.

RENDICION DE UNOS ATRACADORES Y LIBERACION DE SUS REHENES

Marsella (Francia) (Efe). — Los dos atracadores que esta mañana tomaron como rehenes a varias personas tras haber atracado una farmacia, se rindieron a la Policía a las 13,45 Gmt sin que ésta se viera obligada a hacer uso de sus armas

Los rehenes —cuatro adultos— y no tres adultos y un niño de corta edad como habían afirmado testigos presencial es de los hechos, se encuentran sanos y salvos, se informó oficialmente.

Los malhechores atracaron una farmacia esta mañana en una céntrica avenida de Marsella y tras apoderarse del contenido de la caja, huyeron en un automóvil

Perseguidos por la Policía, se refugiaron en un conjunto residencial y después, en una óptica donde tomaron como rehenes a los presentes y exigieron la presencia de un abogado para negociar.

PRESUNTO FRAUDE AL FISCO

Puede ascender a 60 millones

Barcelona (Efe). — El titular de la Gestoría «Ol-Pa» de Barcelona, Miguel Higueras Olmedo, ingresó ayer en prisión por presunto fraude a Hacienda, según informó a «Efe» el juez de guardia.

El gestor fue detenido por inspectores del Grupo de Estafas de la Brigada Regional de la Policía Judicial, al ser descubiertas por la Delegación de Hacienda de Barcelona, una serie de irregularidades como son la existencia de cartas de pago presentadas como justificantes de ingresos que no estaban efectivamente realizados.

Según ha ratificado un portavoz de la Delegación de Hacienda a «Efe», «si bien la cuantía exacta del presunto fraude no se puede aún especificar hasta que no se haya llevado a cabo toda la investigación del caso, puede oscilar entre los 40 y 60 millones de pesetas»

El expediente y las diligencias practicadas han pasado a dsiposición del Juzgado número 22 de los de Barcelona.

ESCAPE DE GAS VENENOSO

Un escape de gas venenoso, de un camión-cisterna, en la localidad de Liberty (Ohío, EE. UU.), obligó a evacuar varias zonas residenciales. El derrame fue advertido por el conductor, quien rápidamente avisó a la Policía del Estado de Ohío. Tras la alarma producida, el escape de gas pudo quedar controlado y mediante la adopción de las medidas correspondientes, pudo ser transferido y almacenado en otro camión, que aparece en la base. — (Telefoto EFE-UPI).

MUERE PRACTICANDO FOOTING

Madrid (Efe). — Akio Fukuoka, súbdito japonés de 37 años, falleció cuando practicaba footing en el madrileño Parque del Retiro, en compañía de un amigo.

E desgraciado deportista se sintió indispuesto ayer cuando corría y sufrió una lipotimia leve. El amigo que le acompañaba pidió ayuda a un «Z» de la Policía que patrullaba por la zona.

Los policías trasladaron al enfermo a un centro médico, pero ingresó ya cadáver.

DE INTERES PARA BODEGAS Y COOPERATIVAS

Bodega de almacenamiento y embotellado de vino

DESEA ADQUIRIR

100.000 litros de vino tinto (cosecha del 83) y

100.000 litros de vino tinto (cosecha del 84) de la mejor calidad, DE LA RIBERA DEL DUERO

Interesados dirigirse al Sr MORENO

Apartado de Correos, 449. — Logroño

CAFETERIA RESTAURANTE

LOS TOMILLARES

DISCOTECA BEETHOVEN

CON INVITACION A

BODAS, BAUTIZOS, CONVENCIONES,

EL BONO - BUS

le ahorra dinero en la utilización de los autobuses urbanos. Y la Caja de Ahorros del Círculo Católico le facilita su adquisición a través de cualquiera de sus oficinas.

PHILIPS COLOR Y VIDEO

DISTRIBUIDOR OFICIAL

CASA VIDAL

COMPRE SU

VIDEO PHILIPS

EN LOS DOS SISTEMAS Y PAGUELOS EN COMODOS PLAZOS EN

CASA VIDAL

CALLE MADRID, 21 — TELF 26 11 45

BURGOS

M.C.D. 2018

✝

LA SEÑORA

DOÑA AMPARO RIQUELME BARRIOS

(Viuda de Victoriano Fontecha)

Falleció en el día de ayer, a los 66 años de edad, después de recibir los Santos Sacramentos y la Bendición de Su Santidad

Q. E. P. D.

Sus apenados hijos, Francisco Manuel, María de los Angeles y María Encarnación; hijos políticos, Rosa Sáenz y Eduardo Rodríguez; nietos; hermana, María; hermanos políticos, Antonio Díaz y Marina Fontecha: sobrinos, primos y demás familia.

RUEGAN UNA ORACION POR EL ETERNO DESCANSO DE SU ALMA

Las honras fúnebres y funeral se celebrarán HOY, DOMINGO, a las CUATRO, en la iglesia parroquial de San Martín de Porres; seguidamente la conducción de la finada al cementerio de San José.

Vivía: Avda Reyes Católicos, núm 34.

Capilla ardiente: Capillas de Funeraria «San José».

Burgos, 2 de Diciembre de 1984.

✝

EL SEÑOR

DON EZEQUIEL RODRIGO VILLALBA

(INDUSTRIAL GALIN)

Falleció ayer, a los 54 años de edad, después de recibir los Santos Sacramentos y la Bendición de Su Santidad.

Q. E. P. D.

Su apenada esposa: D.ª Teresa González Ortiz; hijos: Galo, María Teresa, Ezequiel y María del Carmen; madre política: D.ª Marciana Ortiz; padre político: D. Mauricio Puente; hijo político: Carlos Villán; nietos, hermanos políticos, tíos, sobrinos, primos y demás familia

RUEGAN ORACIONES POR EL ETERNO DESCANSO DE SU ALMA

Las honras fúnebres y funeral se celebrarán HOY, Domingo, a las DOCE, en la colegiata de Covarrubias. Efectuándose acto seguido la conducción del finado al cementerio de dicha localidad.

VIVIA: Covarrubias.

CAPILLA ARDIENTE: Residencia Sanitaria.

Burgos, 2 de Diciembre de 1984.
(Funeraria «San José»)

✝

EL SEÑOR

DON JUSTO JUEZ LEIVA

Falleció en el día de ayer, a los 67 años de edad, confortado con los Santos Sacramentos.

Q. E. P. D.

Su esposa: Doña Benita del Hoyo Pérez; hijos: José, Fernando (director gerente del Matadero Incarsa) y Jesús; hijas políticas: Pilar Mendoza, Mercedes López y María Purificación Cuevas; hermanos políticos: Luis, Mariano, Emilia, Almudena y Marcelino; nietos, sobrinos, primos y demás familia

RUEGAN una oración por su alma y la asistencia al funeral que se celebrará, HOY, domingo, a las CUATRO de la tarde, en la iglesia parroquial de Arlanzón (Burgos).

Burgos, 2 de Diciembre de 1984.

Se complica más aún el "Caso Popieluszko"

Dos cualificados investigadores, mueren en accidente de tráfico

Varsovia (Efe). — La muerte en «accidente» de tráfico de dos cualificados investigadores añade un nuevo punto misterioso al esclarecimiento del asesinato del sacerdote polaco Jerzy Popieluszko.

Veinticuatro horas después del accidente que costó la vida al coronel Stanislaw Trafalski y del comandante Wieslaw Piatek, la Prensa polaca informa hoy de algunos detalles de la misión que desempeñaban cuando su automóvil oficial chocó de frente contra un camión.

Así, el diario «Zycie Warszawi» explica que los dos altos funcionarios del Ministerio del Interior regresaban a Varsovia después de investigar, en las ciudades de Cracovia y Haranov las conexiones del principal acusado en el «caso Popieluszko» el capitán Grezor Piotrowski.

Los dos funcionarios y el conductor de su automóvil, un civil, murieron en el acto cuando chocaron frontalmente con un vehículo pesado en Bialobrzegi en la provincia de Radom, a unos cien kilómetros de Varsovia.

Al informar del accidente, la agencia oficial polaca «PAP» precisó que los dos funcionarios investigaban el secuestro y posterior muerte del padre Popieluszko y que su muerte se produjo tras haber cumplimentado su misión.

Según la Prensa polaca, que destaca en sus ediciones de hoy la noticia Edward L., de 22 años, conductor del camión y que resultó ileso, «violó las normas de circulación».

Fuentes oficiales dijeron que los documentos que portaban los investigadores en el momento del accidente han sido recuperados por la Policía.

El extraño accidente se produjo el mismo día que se esperaba la divulgación del informe oficial de la autopsia del padre Popieluszko, que murió estrangulado el 19 de Octubre tras ser sometido a torturas por sus secuestradores.

Ni en los sectores oficiales ni en la Prensa del país se ha comentado la muerte de los dos investigadores, limitándose a informar que la Fiscalía regional se ha encargado de investigar las circunstancias del accidente.

La muerte de los agentes incrementa las dudas de la población sobre la posibilidad de que todos los implicados en el «caso Popieluszko» sean identificados alguna vez.

El Gobierno aseguró en todo momento su decisión de esclarecer «hasta el final» el trasfondo de aquel atentado que consideró una «provocación» contra el proyecto de normalización política del régimen del general Wojciech Jeruzelski.

Aunque sin posibilidades de revocar la tesis del accidente, domina el escepticismo y muchos creen ver en la evolución del «caso Popieluszko» una lucha en el seno del aparato del Estado.

EL SALVADOR: CONSIDERADA INACEPTABLE LA PROPUESTA DE LA GUERRILLA

Manifestaciones del presidente Napoleón Duarte

San Salvador (Efe). — El presidente de la República, José Napoleón Duarte, manifestó esta noche que la propuesta de la guerrilla presentada durante la reunión de paz en Ayagualo es inaceptable.

A través de una cadena nacional de radio y televisión, el mandatario saldavoreño dijo que las propuestas de los insurgentes está fuera del contexto constitucional, en cierra todo lo que han venido pregonando durante los últimos cinco años.

El presidente Duarte pidió a los Frente Democrático Revolucionario y «Farabundo Marti» para la Liberación Nacional (FDR-FMLN) que recapaciten y hagan una contrapropuesta para buscar la paz en el país.

«Quiero dejar bien claro ante el pueblo salvadoreño que en ningún momento voy a moverme de mi posición, en ningún momento voy a faltar al cumplimiento de la Constitución» dijo Duarte.

«Es inaudito e incomprensible —añadió el presidente salvadoreño— que los rebeldes proponen formar una sola fuerza armada asimilando los dos supuestos Ejércitos. En el Salvador sólo existe una Fuerza Armada constitucionalmente».

A pesar de todos los obstáculos que se presenten «estoy dispuesto a seguir buscando la paz a través del proceso de diálogo», afimró el mandatario.

PIDE LA RESTAURACION DE LA MONARQUIA EN PORTUGAL

Lisboa (Efe) — El heredero de la Corona portuguesa, don Duarte Joao, Duque de Braganza defendió la restauración de la Monarquía como la solución para superar la crisis que en su opinión atraviesa Portugal.

Al hablar hoy en una ceremonia monárquica celebrada en el castillo lisboeta de San Jorge, el Duque de Braganza afirmó que «la realeza es en las épocas de crisis nacional el mejor y más adecuado instrumento para las reformas necesarias rehacer la identidad y generar la esperanza».

En un mensaje que dirigió al país con ocasión del 344 aniversario de la separación de Portugal de la Corona española don Duarte Joao indicó también que la realeza constituye igualmente «una reserva histórica y uno de los datos inmediatos con que debe contar todo político auténtico».

El Duque de Braganza aseguró que la Monarquía portuguesa derribada por un movimiento republicano el 5 de Octubre de 1910 «sabrá asimilar toda la larga y variada evolución de las formas políticas en los últimos siglos».

M.C.D. 2018

ARANDA DE DUERO

HOY, SE CLAUSURA LA EXPOSICION FILATELICA Y NUMISMATICA

Aranda de Duero (De nuestra corresponsal MERY VARONA). — Para las 14 horas de hoy está prevista la clausura de la IX Exposición Filatélica y VII Numismática que desde el pasado día 28 se encuentra en la sala de la Caja de Ahorros del Círculo, y que ha sido organizada por la A.C.F.N.A.

La Exposición Filatélica ha estado dedicada al obispo Acosta cuyo escudo se reproducía en el matasellos especial concedido por la Dirección General de Correos y Telecomunicaciones para el día de su inauguración.

Entre los actos organizados con motivo de la Exposición Filatélica y Numismática tuvo lugar el pasado viernes, en el salón de la Caja del Círculo un concierto de música medieval y del Renacimiento a cargo del Coro de Cámara del Conservatorio que dirige don José Antonio Castillo.

Presentó esta actuación don Antonio Reis, presidente de la A.C.F.N.A El concierto tuvo carácter eminentemente didáctico, como suele ser habitual en las actuaciones del Coro de Cámara del Conservatorio, haciendo la introducción de cada tema su director fijando al autor en su época y circunstancias.

Al acto de clausura de la Exposición está prevista la asistencia del Excmo. y Rvdmo. Sr. Arzobispo de Burgos, doctor don Teodoro Cardenal que, al igual que el obispo Acosta, ocupó la sede episcopal de Osma.

ADJUDICADAS LAS OBRAS DE LA CASA DE LAS BOLAS

Las obras de reconstrucción de la Casa de las Bolas, presupuestadas inicialmente según proyecto de la Oficina Técnica Municipal en 21.072.087 pesetas han sido adjudicadas, por acuerdo de la C.M.P celebrada con carácter extraordinario a las 14 horas del pasado viernes, a la empresa Constructora Peache, única oferta presentada, por un importe de pesetas. 19.404.459

Según el proyecto de dicha empresa arandina, las obras estarán concluidas en 8 meses desde la fecha de su inicio.

Como es sabido, la reconstrucción de la Casa de las Bolas se presupuestó con cargo al presupuesto de inversiones de 1982, habiéndose concedido una subvención a través de la Diputación Provincial por importe de pesetas, 4.600.000, con cargo a la participación destinada a conmemorar el V Centenario de la unidad de España.

ACCIDENTE DE TRAFICO

En el paso de peatones de la plaza de la Virgencilla tuvo lugar a las 18 horas del jueves un accidente de tráfico resultando atropellada doña Elena Gallo Barriuso de 35 años de edad y vecina de Aranda, por el turismo «Renault-7», matrícula BU-7600-C, conducido por Angel Gil y Gil de 18 años de edad, vecino igualmente de Aranda.

La víctima fue trasladada al Hospital de los Santos Reyes en el mismo vehículo causante del atropello, quedando internada en dicho centro hospitalario.

PRESENTACION DE LA MESA POR EL REFERENDUM

En el salón de actos del Ayuntamiento tuvo lugar a última hora de la tarde del viernes un acto público en el que se presentaron los componentes de la mesa por el referéndum OTAN creada en Aranda, y de la que forman parte José L. Fernández y María Jesús Marañón por la Federación de AA.VV. Antonio Crespo, empleado, Enrique González, profesor, Ricardo García, en representación del CDS. Máximo Pastor representando al PCE, Alfonso Holgado, abogado, Concepción Rollizo, de la Asociación Antonio Machado, Julia Velasco, de CC OO y Carmen Blanco del Partido Humanista.

En dicho acto intervinieron, asimismo, Jospe Palau, del PCE y Alfonso Iñíguez, del CDS, exponiendo los puntos esenciales de la mesa nacional pro-referéndum que demanda la inmediata celebración de éste formulando una pregunta clara cuyo resultado sea vinculante.

COMUNICADO DE LA COMISARIA DE ARANDA

«La Patrulla de Policía Nacional sorprendió a las 4 de la madrugada del pasado martes a J.H.H de 15 años; D.H.H. de 16 años; J.L.H.H. de 18 años y M.H.H. de 20 años, que iban indocumentados y portaban dos linternas nuevas que le infundieron sospechas de que pudieran proceder de un robo cometido días antes en un comercio de esta localidad. Comprobado este extremo, los presentaron en la Comisaría de Policía.

Rápidas gestiones practicadas por inspectores del Cuerpo Superior de Policía, condujeron al descubrimiento de un local donde se guardaban multitud de objetos pertenecientes a robos cometidos últimamente en esta población, por lo que, a fin de acelerar los trámites, se solicitó la colaboración de los medios de comunicación —Prensa y Radio— para dar a conocer a los perjudicados, la exposición de los mismos en la Comisaría y llevar a efecto el debido reconocimiento y trámite de diligencias. Hasta el momento se han retirado, en calidad de depósito, objetos pertenecientes a 40 robos.

Los detenidos, en unión de las diligencias instruidas, han pasado a disposición de la autoridad judicial».

Personas de toda edad y condición se dieron cita ayer en la iglesia de San Juan para aplaudir al Orfeón Arandino del Corazón de María y a su director, D. Luis Villazón, en la jornada de clausura del Otoño Polifónico, que ha resultado un éxito absoluto.

DIA DEL CLUB PARA EL ENCUENTRO GIMNASTICA ARANDINA VALADOLID PR.

A las 15,45 horas de esta tarde dará comienzo en el estadio del «Montecillo» el encuentro entre la Gimnástica Arandina y el Valladolid Promesas. Una difícil papeleta para el once que entrena Mezquita, quien no podrá contar hoy con Maté, sancionado por acumulación de tarjetas, mientras mantiene la duda de Bayón, que no logra recuperarse plenamente.

El Valladolid Promesas ocupa un cómodo sexto puesto en la clasificación con 16 puntos y 2 positivos, frente al puesto decimoséptimo de la Gimnástica, que tiene 10 puntos y 2 negativos.

Se da la coincidencia que tres de los jugadores base del equipo visitante son arandinos que en su día se dejaron ir del equipo juvenil gimnástico, pese al informe en contra del mismo Mezquita.

La alineación inicial esta tarde, será: Marcos en la puerta, Fano, Zamora, Piru y Valderas en la defensa. Basi, Felipe, Nacho en el centro e Illera, Soregui y Pizarro en la delantera Para posibles sustituciones permanecerán en el banquillo Rafa, Gaona, Arturo o Bayón, si se encontrara recuperado

La directiva ha declarado la jornada de hoy, día del club

FARMACIA DE GUARDIA

La de don Luis Mira, Plaza Mayor, 28

GUIA PROFESIONAL

DR. CORTES
MEDICO OCULISTA
Julio Sáez de la Hoya número 8, 5.°
Teléfono: 23 94 40
Consulta: de 12 a 2 y previa petición de hora.

L. F. BERRENDERO
Cirugía Ortopédica y Traumatología
C/. Concepción, 15, 1.° Izquierda
Consulta previa petición
Teléfono: 20 90 97

Abelardo Carazo
GINECOLOGO
Maternólogo del Estado
VILLA PILAR - 2
Sanjurjo, 34, escalera 3.ª, 3.° A.
Teléfono: 23 69 12
Previa petición de hora.

DR. J. L. VIEJO BAÑUELOS
Enfermedades y Alergia del Aparato Respiratorio
Sanjurjo, 15, 1.°
Teléfonos: 202297 — 232032

JESUS SANTAMARINA
MEDICO OCULISTA
Avda Cid, 16, 5.° G, escalera izquierda.
Horas concertadas.
Teléfono: 20 48 77.

Dr. ARROYO
Medicina y Cirugía
Oídos Nariz y Garganta
Plaza de España, 2
Teléfono 26 31 81
(Previa cita)

DR. CASADO
C. PLASTICA, REPARADORA Y ESTETICA
Consulta: C/ Vitoria, 9-6.°-A Previa cita
Teléfono 26 91 86

JOSE M. TELLEZ
CARDIOLOGO
Calle Miranda, 3, 1.°
Teléfono: 20 28 42
Horas concertadas

AURELIO ALEMAN
AP. DIGESTIVO
ENDOSCOPIAS
(Consulta previa hora concertada al teléfono 20 27 18)
VITORIA, 28-6.° D

JOSE PEREZ VILLORIA
CARDIOLOGO
Consulta de 11 a 1 y convenidas
General Vigón, 61
Teléfono: 23 23 33

DR. LUIS RICO GONZALEZ
MEDICO PSIQUIATRA PSICOANALISTA
Reyes Católicos, 4-7.° B
Consulta de 5 a 8 previa petición de día y hora. Telf.: 23 35 10

Juan Avellanosa
CIRUGIA ORTOPEDICA Y TRAUMATOLOGIA
Consulta: Reyes Católicos, 16, escalera 2.ª 8.° D. (tardes)
previa cita.
Teléfono: 22 50 23

DOCTOR MIGUEZ
APARATO DIGESTIVO
PLAZA DE ESPAÑA, 1
TELEFONO 22 75 22

E. GARCIA VALTIERRA
MEDICO
ACUPUNTURA
LASERTERAPIA
Santa Clara, 53 - 1.° A
Teléfono 26 18 59
Consulta, previa petición hora.

Dr. M. FEIJOO
ENFERMEDADES DEL SISTEMA NERVIOSO
Consulta:
Previa petición de hora
Tf. 229693 (mañanas)

L. MATA DIEGO
PODOLOGO
Ortopedia del pie.
Avda. del Cid, 46-1.°
De 11 a 2 y 4,30 a 7,30
Teléfono: 22 72 97

José M. Martín Iglesias
Pedro Martín Iglesias
MEDICOS
H. consulta: De 10 a 2
ANALISIS CLINICOS
Reyes Católicos, 10.
Teléfono 22 11 66
Edificio Estudio, 2.° E
Sábados, de 9,30 a 11

ENRIQUE INCLAN
MEDICO
Consulta: de 12 a 2
Vitoria, 15-1.°, Burgos
Teléfono: 20 40 73

M.ª LUZ RODRIGUEZ SARASA
TRATAMIENTOS DE OBESIDAD
Plaza del Vena, K-1, 2.° D. Teléfono: 22 61 12
(Consulta previa petición de hora)

OPTICA UNSAIN
JOYERIA-REGALOS
***
GRADUACIÓN GAFAS - ADAPTACION DE LENTILLAS BLANDAS Y RIGIDAS
Y AHORA TAMBIEN DE USO PROLONGADO
-OPTICO OPTOMETRISTA-
ADAPTACION DE AUDIFONOS PARA SORDOS

M.C.D. 2018

MIRANDA DE EBRO

DIFICIL PARTIDO PARA EL DEPORTIVO, EL DE HOY, EN ALFARO

Mañana, sugestivo concierto (piano y «cello»), en el Ateneo

La fuente luminosa de la plaza de Prim, definitivamente restaurada

Dentro del programa de festejos de la Peña de «Los Veteranos» en honor de la Inmaculada Concepción, se han venido disputando las partidas correspondientes a los campeonados interpeñas de juegos de mesa, en las modalidades de mus, subastado y tute. Tras de las eliminatorias disputadas han llegado a la final, las siguientes:

Mus: El Alboroto contra los Revoltosos.

Subastado: Los Veteranos contra El Alboroto.

Tute: Los Caprichosos contra Los Barbis.

Estas partidas se jugarán en el reservado del bar Suizo mañana lunes a las ocho de la noche.

FUENTE

La de la Plaza de Prim, más conocida por Los Jardinillos. Preciosa fuente que en principio gozaba de surtidores e iluminación. Luego se estropeó la luz y más tarde los «chorritos». Total, que perdió todo su atractivo. Pero tras de varios intentos se consiguió que los «chorritos» volvieran a brotar y ahora se ha conseguido que tengan otra vez el complemento de la iluminación. A ver si es para largo.

FIESTAS DE LA PEÑA «LA JUERGA»

Al igual que la Peña de Los Veteranos, la de la Juerga entra en la recta final de sus fiestas sociales. El viernes día 7, a las diez de la noche, en el Mesón de La Picota, tendrá cena de hermandad. A las doce en Orosco Club, Gran Verbena. El sábado, día 8, a las 10,30 de la mañana, en el circuito urbano de la calle de la Estación, comenzarán las pruebas de cross populares que culminarán con la prueba para federados I Milla Urbana. Por la tarde habrá reunión en el bar Mónaco, para tomar café todos juntos y después, finales de los juegos de mesa, con entrega de premios a los ganadores.

A las cinco y media, en los salones de la Caja de Ahorros del Círculo, cine infantil, con proyección de preciosas películas y al final reparto de globos y caramelos.

El domingo día 9, a las nueve de la mañana, partido de fútbol solteros contra casados y a las doce del mediodía, Campeonato de bolos en bolera Bowling Boom y, finalizado el campeonato, almuerzo de hermandad entre todos los participantes.

HOY, EL MIRANDES TIENE UN DIFICIL PARTIDO EN ALFARO

Anda fuerte el Alfaro y de ahí que el Mirandés tenga una difícil salida hoy domingo, que rinde visita a la localidad riojana. Claro que tras del soberbio partido realizado por el Mirandés ante el gallito Sabiñánigo, nuestra confianza en nuestro equipo es total y precisamente ahora que su situación es mucho mejor, puede salir a jugar más relajado y con la moral que da el saber que el equipo funciona, que se hace buen juego y por supuesto que perder un partido fuera de cas no trae ninguna complicación. Por tanto y aun teniendo en cuenta las muchas dificultades que encontrarán los chicos de Eizaguirre, postamos por un resultado positivo.

STANISLAV APOLIN Y ALES BILEK, EN EL APOLO

Mañana, a las 8 de la tarde, tendrá lugar en el Teatro Apolo el concierto núm. 4 de la temporada 84-85, del Ateneo Musical Mirandés. Stanislav Apolin y Ales Bilek al violoncelo y al piano respectivamente interpretarán el programa siguiente:

Divertimento, J. Haydn, (Adagio, Minueto, Allegro di molto).

Sonata en fa mayor, op. 99. J. Brahms, (Allegro vivace, Adagio affectuoso. Allegro passionato. Allegro molto).

Sonata en re menor, C. Debussy, (Prologue. Serenade et finale).

Introducción y Polonesa brillante, op. 3, F. Chopin.

Estos dos artistas checoslovacos componen un conjunto homogéneo en el que destaca su dedicación a la enseñanza como profesores en diferentes conservatorios de Yugoslavia y Suiza, así como su experiencia y su éxito como solistas en conciertos celerados en toda Europa tanto del Este como del Oeste.

Esperamos que este programa tan atractivo por la música que se presenta como por la calidad de los intérpretes atraiga al público mirandés que tanto interés está demostrando en los conciertos de esta temporada.

«LA PICOTA, DESIERTO ECOLOGICO Y CULTURAL»

La Picota es el monte que con más propiedad define a Miranda. Ya la historia medieval de nuestra ciudad ha hecho de este monte como su núcleo.

Lo que antes fue el esplendor de una ciudad amurallada, con su castillo y sus ermitas, hoy es un erial.

Rota su silueta por modernas construcciones, que no han respetado en absoluto su carácter histórico y ecológico; se ha convertido en una colina negra donde acampan a sus anchas los furtivos, que lentamente van acabando con nuestra población de jilgueros.

La calle del Castillo que da acceso a la Picota, ha dejado de ser un digno camino medieval transformándose en un creciente basural.

Ultimamente los depósitos de agua han venido a agravar más el estado antiestético de nuestro monte símolo llenándolo de zanjas, hierros y montones de grava que lo afean aún más.

Desde aquí hacemos una llamada de socorro a todos, ante la progresiva degradación de este monte que podría ser cualquier cosa más digna (parque, circuito atlético, zona de recreo), antes que este montón de ruinas y escombros que es en la actualidad. — Grupo Ecologista «Cosmos».

Solar de la que fue Central Sindical y Hogar del Productor sobre el que por el régimen de cooperativa se construirán 72 viviendas y 6 apartamento de promoción oficial. Se habló de que aquí se ubicaría la Casa de Cultura.

COVARRUBIAS

Ayer murió en Burgos, el popular «Galín»

Sin que nadie temiera el fatal desenlace, ayer murió en la Residencia «General Yagüe» don Ezequiel Rodrigo Villalba, popularmente conocido por «Galín», lo mismo en Covarrubias que en el resto de la provincia y, sin duda, en muchos puntos de España. La muerte le sobrevino, prácticamente, de repente y ha causado verdadera consternación en la Villa Rachela, donde era muy querido por todo el vecindario. De su gran corazón quedan muestras patentes en las muchísimas personas que desfilaban por su establecimiento de hostelería. De él escribió don Javier Gómez Oña: «Es mesonero de antiguo, parco en hablar y largo en hechos».

«Galín» será enterrado esta mañana en Covarrubias, a las doce del mediodía.

Nuestro periódico, que tiene muchas pruebas del gran corazón que tenía «Galín» y que siempre contó con él para la amistad y la cooperación en tantas y tantas actividades que unían a Covarrubias y a DIARIO DE BURGOS, quiere mostrar su hondo sentimiento por el fallecimiento de este gran amigo, manifestado en primer término a sus familiares, y ruega una oración a sus lectores por el eterno descanso de este hombre que, ante todo, fue bueno.

BRIVIESCA

AYER SE INAUGURO EL NUEVO MATADERO MUNICIPAL

Asistió el presidente de la Diputación, don Tomás Cortés

Briviesca (De nuestro corresponsal). — Con la asistencia del presidente de la Diputación Provincial, don Tomás Cortés, ayer, en Briviesca, se procedió a la inauguración del nuevo matadero municipal. En el acto, que dio comienzo a las doce y media del mediodía, estuvieron presentes el alcalde de la ciudad, don José María Martínez González, concejales, don Francisco Montoya, presidente del I.C.A., mandos de la Guardia Civil, veterinarios de la zona, así como otras representaciones.

Don Antonio Maté, párroco de la Capital de la Bureba, bendijo las instalaciones y en una breve homilía hizo alusión a los fines del edificio inaugurado. En el transcurso del acto, se rindió un homenaje a dos empleados del antiguo matadero por sus servicios prestados durante tantos años. Se trata de las señoras doña Aniana Villanueva y doña Casilda Trespaderne, que fueron obsequiadas con sendos ramos de flores y placas alusivas a su dedicación laboral.

En otro orden de cosas, diremos que el nuevo matadero ocupa una superficie de trescientos metros cuadrados y está dotado de los medios más modernos para este tipo de instalaciones. Consta de dos cámaras una para decomisos y otra para general de gran capacidad para depósitos de canales. Tres salas de matanza, tres cuadras independientes para lanar, ovino y cerda; báscula automática, así como un rail aéreo que circula por todas las dependencias.

El alcalde de la ciudad, se dirige a los asistentes en la inauguración del nuevo Matadero Municipal. — (Foto MONTEJO).

Por último, el alcalde de la ciudad cerró el acto con las siguientes palabras, resaltando la ayuda prestada por la Diputación Provincial, único organismo oficial que ha financiado la nueva instalación municipal.

«En primer lugar quiero agradecerles la deferencia que han tenido al estar presentes en esta inauguración; otros han excusado su asistencia aunque nos hubiera gustado tenerles con nosotros.

Con la inauguración de este Matadero se mejora sustancialmente uno de los servicios públicos que este Ayuntamiento da a todos sus ciudadanos, con las repercusiones de mejora sanitaria que ello supone para toda nuestra población. Servicio que se estaba dando en un edificio obsoleto y totalmente inadecuado para este cometido.

Han sido muchos los problemas y las dificultades que hemos tenido para llevar adelante este proyecto pues hasta este momento no todos los organismos oficiales han respondido positivamente a las peticiones de financiación que el Ayuntaminento tramitó en su momento, siempre dentro de una normativa oficial de posibles subvenciones para este tipo de industrias. Aunque confío que por parte de esos Organismos ha ya una respuesta positiva lo más rápidamente posible.

Quiero agradecer a la Diputación provincial, representada aquí en este acto, en la persona de su presidente, D. Tomás Cortés el importante apoyo económico que ha dado a este Matadero Municipal, pues ha sido la única subvención que hemos recibido de un organismo oficial hasta el momento.

Y para terminar, quiero hacer entrega en nombre de toda la Corporación a dos personas que han dedicado su vida por entero al antiguo Matadero y que dejan de prestar sus servicios al Ayuntamiento desde el día de hoy, Aniana y Casilda, de un pequeño recuerdo que sirva como reconocimiento a todos sus servicios prestados».

EXCMO. AYUNTAMIENTO DE MIRANDA DE EBRO

(BURGOS)

El Excmo. Ayuntamiento Pleno, en sesión celebrada el día 15 de Noviembre de 1984, acordó aprobar inicialmente el Proyecto de «Urbanización del primer Polígono de Actuación del Plan Parcial del Sector P.R.2, S.U.P.—R20» de esta Ciudad de Miranda de Ebro, redactado por el Arquitecto D. Jesús Zárate Gallego, cuyo presupuesto total asciende a la cifra de 34.127.719 pesetas.

De conformidad con lo previsto en el artículo 41 de la Ley sobre Régimen del Suelo y Ordenación Urbana, texto refundido vigente de 9 de Abril de 1976 y en el artículo 4.º.1 del Real Decreto-Ley 3/80 de 14 de Marzo sobre Promoción de Suelo y Agilización de la Gestión Urbanística, queda sometido el citado Proyecto a información pública durante el plazo de 15 días hábiles, contado a partir del día siguiente al de la publicación del presente anuncio en el Boletín Oficial de la Provincia, pudiendo ser examinado el expediente por cuantos lo deseen en las oficinas del Ayuntamiento en donde figura expuesto, así como formularse cuantas alegaciones u observaciones consideren procedentes dentro del indicado plazo.

Lo que se hace público para general conocimiento.

Miranda de Ebro a 27 de Noviembre de 1984

El Alcalde

JULIAN SIMON ROMANILLOS

M.C.D. 2018

Esta tarde, en Palencia

EL BURGOS, A GANAR AL INCOMODO CRISTO OLIMPICO

Con dos dudas en el once titular, el Real Burgos juega esta tarde en el campo del incómodo Cristo Olímpico. El partido comienza a las 3,45 horas, con arbitraje del señor Hernández Velázquez (vallisoletano) y trasmitido en directo por dos cadenas locales de radio, (Popular y Radiocadena).

García Verdugo ha convocado a diecisiete jugadores. Se almuerza en Burgos y se parte hacia la capital hermana a eso de la una menos cuarto. En cuanto alineación, dudas incluídas, apostamos por Bastón; Esteban Martín o De la Viuda, Carmelo, Tamayo, Rodri; Sicilia I, Del Moral, Sicilia II; Molinero, Montero y Chávarri o Ibáñez. Es posible que Chávarri, después de las actuaciones positivas de las últimas jornadas, ocupe plaza de titular. La novedad en la epedición se centra en Roselló. ¿Jugará? Una pregunta con misterio para un hombre que fue fichado con etiqueta de jugador rentable.

El Cristo Olímpico ocupa el puesto décimoprimero es un rival con mezcla de veteranos y jóvenes. Cumplen el papel de filiales del Palencia y en su feudo se hacen difícil de batir. Claro que el Burgos tiene capacidad como para no volverse de vacío.

En cuanto a la Copa, ya sabe el lector que tocó al Sabadell. No ha habido mucha fortuna. En las filas blaugranas (el pasado año estuvo a punto de fichar como técnico García Verdugo) hay experiencias: Zunzunegui, Tanco, Escalza, Marañón. En la actualidad figura en el puesto séptimo de la Segunda División.

En suma, dentro de unas horas, el Real Burgos a intentar ganar. Mantiene un duelo interesante con la Leonesa. Los burgaleses ante el Cristo Olímpico, y los leoneses, frente al Venta de Baños. En Tierras palentinas estará la noticia. No habrá que olvidar el partido Briviesca Ponferradina, el Toremo Salas, o ese Alfaro Mirandés. En «El Montecillo», la Arandina contra el difícil Valladolid Promesas. Jornada complicada para más de una formación de la tierra. Ojalá se logren los objetivos marcados y mucha suerte.

Emiliano, otra vez fuera de la lista, por lesión.

¡ADIOS, AMIGO!

El ciclismo burgalés y la gran familia de este deporte están de luto. Ha muerto Aurelio Romero Escudero. Un hombre que fue a lo largo de su vida un caballero del deporte. nos ha dejado. Toda una vida dedicada al ciclismo; bien en la Federación, a través de su Secretaría; o en la entrañable sociedad del Club Ciclista Burgalés. Aurelio, siempre con la sonrisa en los labios nos ha dejado para siempre. Era un ejemplo viviente de la eficacia. Fue un ejemplo abanderado del binomio Trabajo y Ciclismo.

Siempre activo, atento y servicial para destacar con su eterna divisa de «mens sana in córpore sano». Cuando nos comunicaron su muerte, lo único que se nos ocurrió fue lanzar al cielo una oración. Aurelio, compañero inseparable de Urrea, Pardo, otros hombres eficaces del ciclismo local y provincial, se podía permitir el lujo de hablar de ciclismo. Era su vida, su pasión y su «hobby». De deportista pasó a ser un destacado directivo. Supo hacer escuela. Ha dejado la misma, cuando un 28 de Noviembre de 1984 entregó su alma al Señor.

Aurelio Romero Escudero se ha ido en silencio, en paz, dejando amigos por todas las rutas. Recordamos que, un buen día, este hombre plagado de bondad, tenía la esperanza de poner en marcha la Semana Burgalesa de Ciclismo. Un deseo cumplido. Supo animar a los más pesimistas, colaborar con todos y luchar por este deporte, el más duro y peor pagado. Luis Jorde Arconada, actual presidente del Club Ciclista Burgalés, seguramente recordará la grandeza de este abanderado del deporte. Ha dejado una legión de seguidores para que nuestro ciclismo siga su marcha. La sencillez, por encima de otras virtudes, fue su mejor cualidad. Resplandeció al lado de su contagiosa humanidad, serenidad y su figura. Todo esto y algo más lo ponía en su trabajo desinteresado por el deporte. Más de veinticinco años dedicó su vida al ciclismo. Muchos hemos disfrutado de su amistad y de su saber entender el ciclismo. En estos momentos, afloran a nuestra mente recuerdos nostálgicos y un sinfín de enseñanzas.

Aurelio Romero Escudero, fue ante todo, un hombre bueno. El ciclismo está de luto. ¡Adiós, amigo! ¡Hasta siempre, descansa en paz!

LOPEZ OCHOA

EL BRIVIESCA, PREOCUPADO POR LA VISITA DE LA PONFERRADINA

El árbitro señor Barrón Barrón será el encargado de dirigir el encuentro Briviesca - Ponferradina, que dará comienzo a las cuatro menos cuarto. Difícil escollo el que tienen que salvar los de la Bureba tras el empate logrado en el campo del Coyanza. La Ponferradina está situada en el grupo de cabeza, a un sólo punto de la Cultural Leonesa y del Real Burgos, a los que trata de dar alcance, por lo menos. Quiere esto decir que el conjunto leonés es uno de los «gallitos» del grupo que, además, según nuestros colegas leoneses, «después de haber perdido algunos puntos de capital importancia por falta de entrega, actualmente sale dispuesto a dar la cara desde el primero al último minuto y los resultados son concretos».

Así se presentan las cosas para el Briviesca, cuyo entrenador Raúl tiene convocados a los siguientes jugadores: Guti, Domingo, Lucas, Víctor, García, aMnso, Riaño, Merino, Silvi, Alberto, Martín II, Casado, Pañero, Amador y Luis.

Se incluye a Pañero, a pesar de que se encuentra «tocado» y es baja Martín I, por sanción. De ahí saldrá el equipo, que podría estar formado por Guti, Domingo, García ,Merino, Martín II, Lucas, Manso, Silvi, Víctor, Riaño y Alberto.

Por cierto que el Briviesca lucirá en sus camisetas propaganda de Embutidos Contreras, lo que les reportará algún beneficio económico del que tan necesitados están.

En la jornada anterior la Ponferradina alineó a Eduardo, Luis, Montes (Varela), Blanquito, Martos, Paquito, Nistal Eulate, Flórez, Tinín (Carracedo) y O'donell Marcaron los goles, Paquito, Eulate y Flórez, por este orden.

VICTOR MANUEL

OLIMPISMO

Barcelona, la mejor candidata para los Juegos Olímpicos

Lausana (Suiza) (Efe). — La ciudad de Barcelona aparece actualmente como la mejor candidata para la organización de los Juegos Olímpicos de 1992, publica hoy el diario local «La Matin».

El periódico dedica una página completa al olimpismo con motivo de la sesión extraordinaria iniciada aquí hoy por el Comité Olímpico Internacional (COI).

Especial atención merece la decisión que deberá adoptarse en Octubre de 1986 en Lausana para designar a la ciudad que organizará los Juegos de la XXV Olimpiada, en 1992, entre las seis candidatas: Amsterdam (Holanda), Barcelona (España), Belgrado (Yugoslavia), Brishane (Australia), Nueva Delhi (India) y París (Francia).

«De todas ellas, Barcelona es la única que ha cumplido con todas las exigencias de la carta olímpica», señala «Le Matin» y argumenta que ya cuenta con la aprobación oficial de la municipalidad, del Gobierno autónomo de Cataluña, del Gobierno central de Madrid, y del Comité Olímpico español.

REUNION EXTRAORDINARIA DEL COI

Lausana (Suiza) (Efe). — El Comité Olímpico Internacional (COI) examinará a partir de hoy la forma de mantener y fortalecer su independencia para mejorar el futuro del movimiento olímpico frente a presiones e injerencias ajenas al deporte.

El presidente del COI, Juan Antonio Samáranch, advirtió al abrir los trabajos: «No debemos ceder a ninguna presión, incluso interna, que nos aline: nos batimos en base a este principio para mantener los Juegos de Moscú en 1980, hicimos lo mismo por Los Angeles en 1984 y lo volveremos a hacer para que los Juegos de la XXIV Olimpiada se desarrollen en 1988 en Seúl, como está previsto».

El COI estará reunido hoy y mañana en la primera sesión extraordinaria de su historia. Es la tercera vez que sus miembros se encuentran este año, tras las sesiones de Sarajevo y Los Angeles (coincidentes con los Juegos Olímpicos de invierno y verano).

El presidente Samaranch recordó en su discurso de apertura que, como en 1976 y en 1980, de nuevo se produjeron «las tentativas de unos y de otros para utilizar el movimiento deportivo o los Juegos Olímpicos con fines diferentes para los que fueron creados».

BALONMANO

EL AUTOCID, CON POSIBILIDADES

Comenzaron los campeonatos provinciales

Hoy se disputa la jornada octava en el grupo noveno de la Segunda División Nacional de Balonmano Corresponde al Autocid desplazarse a la cancha del Metro de Madrid, último clasificado con muchas posibilidades de sumar los dos puntos pese a que viaja con algunas ausencias Durante la semana el cuadro local ha tenido problemas con el entrenamiento El viernes, sin ir más lejos, no pudo entrenar a pesar de tener solicitada hora y cancha en el Polideportivo Hay malestar en la directiva del Autocid por este detalle que, esperemos, en lo sucesivo no vuelva a ocurrir No es la primera vez que esto pasa y confiamos que este tipo de situaciones queden solventadas Dejamos constancia del hecho porque se trata de un cuadro de la tierra que con puntualidad y cumpliendo las normas establecidas por la dirección del Polideportivo solicitó cancha y horas de entreno al comienzo de temporada

Volviendo a lo deportivo bueno será que Autocid logre los dos puntos en esta salida Esta se llevará hoy mismo a partir de las siete de la mañana ya que el partido se juega a las once horas Hay posibilidades de ganar, pero el Metro no será ninguna perita en dulce Dos bajas en el equipo burgalés: Alonso y Virgilio.

En otro orden de cosas digamos que han comenzado los campeonatos provinciales en las categorías de primera provincial primera de juveniles y primera de cadetes Hoy destaca el partido Tardajos-Michelín, a las 12,30 horas en Tardajos

VOLEIBOL

HOY, EL ESPERADO «DERBY» LOCAL

Hoy, a las doce en el Pabellón de Deportes del Instituto Cardenal López de Mendoza, se enfrentarán en un verdadero «derby» local los equipos del Burgos C. V y San Pedro y San Felices, disputando la cuarta jornada de la Liga nacional de Segunda División grupo castellano leonés

Partido que se promete interesante y disputado donde San Pedro y San Felices sale como favorito en el que ambos equipos se juegan mucho El partido estará arbitrado por los señores Peláez y Hernández del colegio burgalés La entrada al pabellón costará 50 pesetas pero en este partido en vez de repartir los tan famosos bocadillos, se obsequiará al público asistente con bolsas de patatas fritas y otros aperitivos que han sido cedidos gentilmente por la empresa «Matutano»

Resumiendo «derby» local, interesante, disputado, en el que se juega la honrilla de la rivalidad, y con patatas fritas Sólo resta que el partido sea bueno, de gran calidad y a su vez entretenido y que por encima de todo, independientemente del resultado, reine la más absoluta deportividad.

MAS COMODO Y MAS BARATO RESULTA LA UTILIZACION DEL

BONO - BUS

en los autobuses urbanos. La Caja de Ahorros del Círculo Católico de Obreros se los facilita en cualquiera de sus Oficinas.

OK Vehículos de ocasión

OPEL

MEJOR PREPARADOS
MEJORES PRECIOS

HASTA EL 31 DE DICIEMBRE

FINANCIACION a

12 meses "Sin Intereses"

EN

Automóviles PEDROSA, S.A.

CTRA. MADRID-IRUN, KM. 244 TELF. 227767
C/ VITORIA, 115 TELF. 227707

VIBOT

Calzados a medida y ortopédicos para deformidades del pie.
Nuevo consultorio en: HOTEL NORTE Y LONDRES
P. Alonso Martínez 10
Tels 261226-264125.
Jueves de 10 a 1.

J. GUILARTE
ELECTRICIDAD DEL AUTOMOVIL
REPUESTOS TACOGRAFOS JAEGER
Telfs. 223836 y 223837
Vitoria, 146. Burgos

M.C.D. 2018

NUEVOS PRESIDENTES

Madrid (Efe). — José Antonio García Muñoz ha sido elegido, por unanimidad, nuevo presidente de la Federación Española de Lucha, en la votación efectuada hoy en la sede de dicho organismo deportivo.

ZURIARRAIN, EN REMO

Madrid (Efe). — Francisco Zuriarraín Altuna, que era vicepresidente económico en la anterior Federación, ha sido elegido nuevo presidente de la Federación Española de Remo, en las elecciones efectuadas hoy.

HOCKEY HIERBA

Leandro Negre ha sido elegido por el Pleno de la Federación Española de Hockey nuevo presidente de la entidad

Negre consiguió 114 votos, frente a los 75 del otro candidato.

SQUASH

Eduardo Góngora Benítez, de Lugo, doctor ingeniero industrial, ha sido reelegido presidente de la Federación Española de Squash por votación unánime.

OBJETIVO DE LA ESPAÑOLA

ERRADICAR LA MIXOMATOSIS

La Federación Española de Caza intentará erradicar la enfermedad del conejo (mixomatosis) cuya consecuencias tienen gran incidencia en la actividad cinegética El presidente federativo y técnicos de los Laboratorios Ovejero, S. A., de León presentaron en la sede de la FEC, el nuevo producto español elaborado con virus de conejo con mixomatosis clínica, que tras superar la fase experimental en cinco años, la Subdirección General de Sanidad Animal aprobó su comercialización para cunicultura de explotación industrial.

El mismo organismo oficial dio el visto bueno para que esta vacuna pueda fabricarse para conejos silvestres y aplicación exclusiva de la Federación Española de Caza, a efectos de su distribución en sociedades federadas de cazadores, una vez que éstas den a conocer sus necesidades y el cuadro de situación de la enfermedad en sus respectivas zonas La Federación Española de Caza encargó una partida inicial de 600.000 dosis y prevé el comienzo de la campaña a mediados de Enero, al concluir los períodos hábiles de la temporada.

La enfermedad del conejo importada por Francia a partir de 1952 y extendida a casi todos los países europeos, hace estragos en los montes de nuestro territorio peninsular y las consecuencias tienen tres vertientes: deportivas económicas y ecológicas

En la faz deportiva, la cada vez más mermada población de conejos limita las alternativas y posibilidades de caza de los aficionados, por tratarse de la especie más popular, y puede comprobarse que en los terrenos cinegéticos de aprovechamiento común la desaparición ha sido del 80 por ciento.

En el aspecto económico, las pérdidas por mortandad se estiman en más de veinticuatro millones de pesetas solamente en carne Por último, la incidencia ecológica, por constituir el conejo, el alimento más apetecido de aves rapaces y animales predadores y éstos se ven obligados ahora al acoso de otras especies En el caso del lobo el conejo significó siempre su comida favorita y de más fácil captura, actualmente busca otras alternativas alimenticias en animales de granja

ESQUI

La primera prueba de la Copa del Mundo, para Perrine Pelen

Courmayeur (Italia) (Efe). — La esquiadora francesa Perrine Pelen, de 24 años, se ha adjudicado la victoria en la primera prueba de la edición de 1984-85 de la Copa del Mundo, de esquí alpino el slalom femenino de Courmayeur (Italia), disputado en condiciones muy precarias de visibilidad.

La subcampeona olímpica de la especialidad, tercer tiempo en la primera manga, a 34-100 de segundo de la alemana federal María Epple, que registró el mejor tiempo con 47 segundos 91-100, finalmente adelantó a esta última, que quedó segunda, en 37-100, y a la italiana Paoletta Mahoni, campeona olímpica en Sarajevo, en 6-100.

La española Blanca Fernández-Ochoa, decimoséptima en la primera manga, con tiempo de 49,82, se clasificó finalmente décimoquinta, con un tiempo total de 1-38-13, a casi cuatro segundos de la vencedora.

Participaron 78 esquiadoras, de las que se clasificaron 46.

Las dos mangas se disputaron con un desnivel de 153 metros, y 56 puertas.

CLASIFICACION

1. Perrine Pelen (FRA) 1-34,18 (48,25 y 45,93).
2. María Epple (RFA), 1-3455 (47,91 y 46,64).
3. Paoletta Magoni (ITA), 1-34,79 (48,46 y 46,33).
4. Tamara Mckinney (EE. UU.) 1-35,33 (48,23 y 47,10)
5. Erika Hess (SUI), 1-35,40 (48,57 y 46,83).

BALONCESTO

EL EQUIPO «EL CID», RECIBE AL LIDER

Desplazamiento del Tizona a tierras malagueñas

Hoy, domingo, a partir de las doce del mediodía, el equipo «El Cid» recibe la visita del líder, el Instituto Guttman, primer clasificado en Primera División (sillas de ruedas) Los burgaleses tienen mucha ilusión por este partido y redoblados ánimos para que el triunfo quede en la Cabeza de Castilla Apostamos por este ejemplar cinco burgalés que, con pocas ayudas y muchos sacrificios ha sabido hacer frente a la temporada La afición, por tanto, tiene una cita para apoyar económicamente y moralmente a este cuadro de la tierra.

EL TIZONA A MALAGA

Mientras se está a la espera de la contratación de un nuevo jugador (se ha hablado con Junguitu, tal y como saben nuestros lectores) corresponde al Tizona, este domingo, jugar en la cancha del Maristas de Málaga, a partir de las 12,15 horas Buena oportunidad para los hombres del cinco burgalés. Se acude a la cancha del «farolillo rojo» y es preciso sumar la victoria.

Una victoria que espera porque de lo contrario la sorpresa saltaría y algo más. Durante la semana, los entrenamientos se han venido disputando a puerta cerrada, hecho que respetamos, y no se anuncian muchos cambios en el cinco inicial, respecto al que en las últimas jornadas viene actuando.

Por tanto, un triunfo espera para ir remontando el vuelo. Se llevan varias jornadas, el equipo debe de ir a más y cuanto antes dejar los puestos peligrosos en la tabla clasificatoria. Descienden cuatro y la permanencia del Tizona, puede comenzar a partir de hoy mismo. Una derrota resultaría altamente peligrosa. Se confía en ella y por ella se ha venido trabajando. Suerte, Tizona.

NUEVO CONCESIONARIO
EN BURGOS:
AUTOMOVILES PEDROSA, S.A.
Ctra. Madrid-Irún, Km. 244 - Tel. 22 77 67

AL SERVICIO DE NUESTRO CAMPO

En todos los campos de nuestra tierra los concesionarios International están a su servicio.

Porque la tierra bien trabajada sabe dar buenos frutos, International está a su servicio para que usted le saque el mayor rendimiento a sus cultivos.

International no sólo le ofrece la maquinaria con la más alta tecnología, más fuerte fiable y segura, International le ofrece también el mejor servicio. Cuidando sus tractores y maquinaria agrícola para que siempre estén a su servicio.

Consulte a su concesionario International.

Allí encontrará verdaderos especialistas que le demostrarán que estamos al servicio de nuestro campo.

DISTRIBUIDO POR:
PEGASO AGRICOLA

INTERNATIONAL

ATLETISMO

JUAN MANUEL DE HOZ, REELEGIDO PRESIDENTE DE LA FEDERACION ESPAÑOLA

Hoy se disputa el cross «Ciudad de Burgos» y una prueba popular

Madrid (Efe). — Con un margen de votos mucho menor del que todos esperaban, Juan Manuel de Hoz resultó elegido ayer presidente de la Real Federación Española de Atletismo por 124 votos de los 209 que integraron el pleno federativo.

Juan Manuel de Hoz, anterior presidente de la R.F.E.A., ha obtenido 124 votos, por 78 de su único rival, Cesáreo Marín Hubo siete votos en blanco

Al iniciarse el recuento de votos tomó rápidamente ventaja De Hoz, ventaja que fue reduciéndose a medida que proseguía el escrutinio por fin, a las 11,000 de la mañana, Juan Manuel de Hoz conseguía el voto número 105, que le daba la presidencia en ese momento. Marín tenía 67 votos.

Una vez proclamado presidente, Juar Manuel de Hoz, afónico y nervioso, simplemente declaró que estaba «muy contento La votación ha sido ejemplar y se ha puesto una vez más de relieve que la familia del atletismo es una familia unida» Luego desde la mesa felicitó a su oponente Cesáreo Marín, que fue muy ovacionado y prometió seguir la línea marcada y no regatear ningún esfuerzo para que el atletismo español siga en la línea ascendente de los últimos años.

Elección breve, margen mucho menor del esperado, presidente «cantado» y nueva etapa para el atlesimo español.

TROFEO «CIUDAD DE BURGOS» DE CROSS

Como ya saben nuestros lectores hoy se diputa el cross «Ciudad de Burgos» con un presupuesto de un millón de pesetas y doscientas mil pesetas en premios Muchas figuras en la línea de salida y varios burgaleses con historial

Entre ellos Eleuterio Antón (aparece en la fotografía), natural de Yudego Es campeón de España de marathon en cuatro ocasiones, la última en la temporada 1983-84 Además tiene la mejor marca y participará en el «Ciudad de Burgos» En féminas varias atletas preseleccionadas para el mundial de cross y presencia de la burgalesa Asunción Sinovas

Paralelamente a este cross se disputará una prueba popular con premios especiales. Fuentes Blancas, un marco idóneo para este tipo de competición a partir de las 10,45 horas

Abel Antón, también estará en el cross «Ciudad de Burgos». Ayer en compañía de directivos del Grombel llegaba a nuestra ciudad, procedente de Madrid, donde asistió al pleno federativo Antón en cinco mil metros tiene una marca de 13-27 a siete segundos de Prieto Este atleta no estuvo en la Olimpiada pero sufrió una injusticia por ello.

En la prueba senior los burgaleses inscritos entre otros son: Ortega Movilo, Puente, Portugal, Molinuevo, De los Mozos y Melchor y en chicas, Asunción Antolín, Asunción Sinovas (corre con otro equipo) y Yolanda Peláez El cross «Ciudad de Burgos» ya está listo ¿Quién ganará en la carrera cumbre? La respuesta dentro de unas horas.

M.C.D. 2018

LA JORNADA EN PRIMERA

DOBLE DUELO VASCO - MADRILEÑO

Un doble duelo vasco - madrileño depara a los aficionados la décimo cuarta jornada de la Liga de fútbol en Primera División, que se disputa hoy domingo. El Real Madrid recibe en el Bernabéu a la Real Sociedad, mientras que el Atlético de Madrid tendrá que medir sus fuerzas, en San Mamés, al Athletic de Bilbao.

No serán encuentros fáciles para ninguno de los dos equipos madrileños. Si bien el Real Madrid, segundo clasificado con 17 puntos, parte con la ventaja de jugar en su terreno, la Real Sociedad es un equipo que vende cara la derrota y que cuenta con una sólida defensa, como demuestra el hecho de que en lo que va de Liga sólo haya encajado ocho goles.

Si parejos son los resultados de tantos en contra lo mismo ocurre con los marcados, 16 el Madrid y 14 la Real, y los dos equipos han perdido tres encuentros en lo que va de Liga, uno en propio terreno y dos a domicilio.

Equilibrado se presenta también el duelo entre los dos Atléticos, con la ventaja del factor campo para el de Bilbao. Las líneas defensivas de los dos equipos han cosechado resultados similares, 10 goles encajados por la bilbaína y 11 por la madrileña, mientras que, en el ataque, los rojiblancos de Madrid, con 16 tantos marcados, duplican el número de los conseguidos por los de San Mamés.

El Athlétic recibe al Atlético de Madrid

El líder Barcelona viaja a Gijón, un duro rival que no ha perdido aún ningún encuentro en su campo y que tratará de romper la imbatibilidad matenida hasta ahora por los azulgranas. En cuanto al colista Murcia, que debe desplazarse a Santander, sus posibilidades de soltar el farolillo rojo esta semana son escasas, dado que los santanderinos no han sido aún derrotadon este ao ñen el Sardinero.

El resto de la jornada se completa con los siguientes partidos: Valladolid Hércules, Sevilla Valencia, Zaragoza Betis, Elche Osasuna y Español Málaga.

Partidos y árbitros para hoy domingo

PRIMERA DIVISION

Valladolid-Hércules, Jiménez Moreno
Gijón-Barcelona, Valdés Sánchez
Ath. Bilbao-At. de Madrid, Enríquez Negreira.
Sevila-Valencia, Benavente Garaso
Santander-Murcia, Soriano Aladrén
Real Madrid-Real Sociedad, Crespo Aurre
Zaragoza-Betis, Alvarez Díaz
Elche-Osasuna, Urízar Azpitarte
Español-Málaga, Pérez Sánchez

SEGUNDA DIVISION

Sabadell-Tenerife, Cómez Ramírez
Granada-Barcelona At., Garagorri Lángara
At. Madrileño-Oviedo, García Gallardo
Calvo Sotelo-Salamanca, Riera Morro
Cartagena-Coruña, Aparicio González
Celta-Bilbao At., Sánchez Moreno
Cádiz-Huelva, Calvo Córdova
Lorca-Castellón, Burgos Núñez
Logroñés-Mallorca, Taboada Soto.

TERCERA DIVISION

(Grupo cuarto)

Alfaro-MIRANDES, Taboada Cardoso

(Grupo Octavo)

Cristo Olimpcio-BURGOS, Hernández Velázquez
Universitario-Olmedo, Ramón Ramón
BRIVIESCA-Ponferradina, Barrón Barrón
Salmantino-Coyanza, Torres Carrión
Venta de Baños-Leonesa, Alonso Cano
La Bañeza-Astorga Díaz Ruiz
Bembibre-Toresana, Rodríguez Fernández
Toreno-SALAS, Recio Pedrero
ARANDINA-Valladolid Pr Valladares Reguero
Béjar Ind.-Medinense, andelas Castro.

EN LAS ELECCIONES DE 1992

PELE INSISTE EN PRESENTARSE COMO CANDIDATO A PRESIDENTE DEL BRASIL

Edson Arantes do Nascimiento o «el rey Pelé», el más grande ídolo del deporte brasileño, insistió nuevamente esta mañana en que se está preparando para presentar su candidatura a la presidencia de la República en las elecciones de 1992.

El sueño de uno de los más brillantes jugadores de fútbol del Mundo fue revelado hace dos meses en una conferencia de Prensa que convocó en San Pablo para anunciar sus proyectos políticos.

Al inicio se pensó que era una broma del jugador, hoy transformado en actor y en destacado hombre de negocios. Durante toda su vida de atleta, Pelé evitó recorrer el terreno movedizo de la política.

Ahora en Río de Janeiro, donde se encuentra para doblar su nuevo film «Pedro Mico», volvió a hablar del asunto. Dijo que se siente preparado para esta misión y que para 1992 habrá acumulado más experiencia en este campo.

«El rey de los Estadios de fútbol» va a una escuela de Derecho Internacional en Nueva York y pretende ingresar en un curso regular de Administración pública en alguna Universidad norteamericana.

Hace pocos meses, Pelé se inscribió en la escuela superior de guerra, una especie de «West Point» brasileña frecuentada por políticos de casi todas las tendencias durante los últimos 20 años de gobierno militar.

«Siento que tengo mucho que darle al país, dijo el astro del fútbol, y no considero una ambición mi proyecto de llegar a ser presidente de la nación. Así como estoy seguro que sería el primer negro en dirigir el Brasil».

PELE

HOCKEY SOBRE PATINES

EL EQUIPO DE BURGOS RECIBE AL GUIPUZCOANO

Hoy, domingo, a partir de las doce en el pisto de «El Plantío» el Club Patín Burgos recibe la visita del Donostiarra (Guipúzcoa) en partido de Liga de Segunda División correspondiente a la segundo jornada. Hay ilusión entre los burgaleses (siguen sin ayudas) para remontar el partido y que los puntos queden en casa. La clasificación está así: Donostiarra (rival de hoy), Loyola, Josaleta Iberduero, Tenis con dos puntos Mare Nostrum, Iberduero B, Josaleta B Corazonistas Pacharán La Navarra y C.P. Burgos, todos ellos con cero puntos.

El equipo de Burgos, debuta hoy mismo en esta temporada ante uno de los cuadros más fuertes del grupo Norte. Mucho van a tener que pelear los de casa para afrontar este envite. Que la suerte acompañe.

MARCADOR DEL SABADO

Madrid (Efe). — Resultados de los encuentros disputados ayer, correspondientes a los diferentes deportes:

FUTBOL

SEGUNDA DIVISION:

Las Palmas, 1; Castilla, 0

BALONCESTO

SERIE A-1:

Barcelona, 121; Caja de Alava, 97
Ron Negrita, 102; Licor 43, 79
Forum, 74; Real Madrid, 97

SERIE A-2:

Caja Ronda, 96; C. Villalba, 86
Estudiantes, 82; Luckycanarias, 74
CAI Zaragoza 71; Español, 83

PRIMERA FEMENINA:

Cajacanarias, 50; Celta, 76

SEGUNDA FEMENINA:

Conisan, 43; Dulciora, 60

BALONMANO

Basarana Beti, 18; Lagisa, 25
Cajamadrid, 17; At Madrid, 24
Cacaolat, 29; Teka 21

VOLEIBOL

Coronas, 3; Cisneros, 0
Sanitas, 3; Alisa 0

UN VISTAZO A LA PRIMERA REGIONAL PREFERENTE

No podemos extendernos en comentarios. Daremos, pues, un vistazo a la Regional Preferente. La mayor atención se centra en los partidos Atlético Burgalés-U. D. Trespaderne y Villarcayo-Racing Lermeño. En ambos casos los visitantes son tan fuertes y posiblemente más que los visitados, sin menospreciar a éstos, que también cuentan, a todos los efectos.

● En el «José Manuel Sedano» los de casa alinearán probablemente a Paco, Dani, Moyano, Fontaneda, Marcos, Alejandro, Toño, Barbadillo, Herreros, Ricardo y Calleja. Necesitan ganar y tratarán de hacerlo mejorando actuaciones anteriores. Por parte del Trespaderne, nuestro corresponsal Teodoro González sólo puede indicarnos la relación de convocados: Zayas, Lavín, Gallastegui, Chus, Luciano, Froilán, Manolo, Quico, Javi, José, Juan-Carlos, Escribano, Juanjo, Fernando y Salva. Confían en la victoria basándose en sus propios méritos y posibilidades. El partido, a las doce. Esperemos, que impere la corrección. Arbitrará Estébañez I.

● En Villarcayo, doble confrontación —de Juveniles y Primera Preferente— con los equipos lermeños. Manolo, nuestro informador, nos indica que los juveniles actuarán a mediodía, y los mayores por la tarde. También nos hizo constar que anoche, la directiva se reunió con los jugadores en una cena, con la que quiso premiar la buena campaña que vienen realizando. Para hoy están citados, José, Santamaría, Callejo, Eladio, Chomín, Barcina, Del Hoyo, David, Melchor, Peque, Gallo, Menacho, Villoslada e Inchausti. En el Racing Lermeño reina la tranquilidad. Domi piensa que es más equipo el suyo y que están en plena racha. Alineará a José Antonio, Moneo, Gonzalo, Zamorano, Navarro, Pablo, Yáñez, Cubitas o Bueno, Gallo, Delfín y Fabián o Cubitas. La duda, por tanto, es Fabián, que depende del posible debut de Bueno. También están citados Félix, Michel y Mariano. Arbitro, Castro.

● Si partido Asklepios-Roa será matinal. Los ribereños emprenderán viaje a las 9,30. Van con mucha moral y es posible que puntúen. Jugarán de salida Rioja o Miguel Angel, Valderas, Benitín, Fernando, Honrubia, José, Pichón, Camarero, Alberto, Manolo y Angulo o Narciso. También se desplazan Encinas, Carrascal y Sahornil.

● El Pradoluengo va por mal camino. Desconocemos qué es realmente lo que le ocurre, y así es mucho más difícil pronosticar. Pero tendrá un difícil contrincante en el Laguna. Tienen previsto alinear a Javi, José-Manuel, Pirri, José, Chema, Julito Presa, Martín Santacruz, Cubala y Pedro. Con ellos han sido citados, Pedro-Angel, Merino, Jas y Berna. El partido, a las 3,45. Le arbitra, Moneo.

● Del Villadiego no suelen facilitarnos datos. Pero también les deseamos suerte frente al Velilla.

VICTOR MANUEL

M.C.D. 2018

CRUCIGRAMA

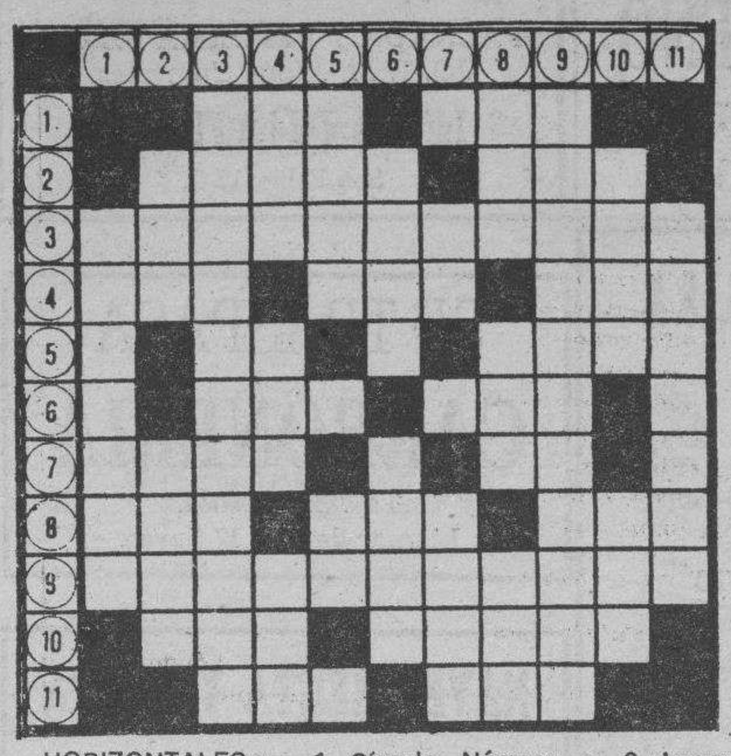

HORIZONTALES. — 1. Círculo. Número. — 2. Lugar de refugio. Regalar. — 3. Advertírialos. — 4. Coge. Hermana. Patrona. — 5. Símbolo químico. Río ruso. 6. Corriente de agua. Estrella. — 7. Condimento (pl.). Naipe. — 8. Hilo de seda poco torcido (al rev.). En gallego; cada doce meses. Demostrativo. — 9. Estableciéralos. — 10. (al rev.) Anade. Río argelino. — 11. (al rev.) Insípido. Artículo

VERTICALES. — 1. Ligárala. — 2. Pájaro. Superiora. 3. No coinciden. — 4. (al rev.) Tratamiento inglés. Escucháis. Nosotros. — 5. Ondas marinas. Lengua provenzal. — 6. Palo de la baraja. Junten. — 7. Verbo. Gran lago salado de Asia. — 8. Composición poética. Gasta. Río italiano. — 9. Sazonáraselos. — 10. Ciudad italiana. Religiosa. — 11. Chistosos, graciosos.

Solución al anterior:

HORIZONTALES. — 1. Sol. Par. — 2. Scar. Sed. 3. Pedagógicos. — 4. Urú. Oso. Ola. — 5. Ca. anoL. 6. Ido. Ojo. — 7. Loro. Oc. — 8. Ale. Ama. Eco. — 9. Rememoramos. — 10. Ros. Rotos. — 11. Sal. Sos

VERTICALES. — 1. Pupular. — 2. Ser. Oler. — 3. Seduciremos. — 4. Oca. adO. sA. — 5. Lago. aM. 6. Rosa. Amor. — 7. Go. Aros. — 8. Así. Ajo. Ato- 9. Reconocemos. — 10. Dolo. Cos. — 11. Salados.

DIBUJOS CON SIETE ERRORES

Solución al anterior:

1. Arbol. — 2. Arbol. — 3. Nube. — 4. Oreja. — 5. Oreja. — 6. Bolsillo. — 7. Arbol.

HECHOS Y FIGURAS

EL AÑO DE LUTERO, EL QUE VIENE

Zurich (Efe).— Los protestantes del Mundo entero se equivocaron al celebrar el pasado año el quinto centenario del nacimiento de Martín Lutero. Porque Martín Lutero no nació el 10 de Noviembre de 1483 sino en el mismo día y mes e 1484, segn el teólogo alemán Reinhart Staats, quien ha conseguido pruebas que contradicen el consenso logrado por los historiadores para fijar la controvertida fecha de su nacimiento. El servicio de información protestante de Zurich ha confirmado la equivocación que será explicada en un informe que recogerá próximamente las investigaciones de Staats, residente en Kiel (Alemania Federal). En esas investigaciones se incluye un documento autobiográfico descubierto en la biblioteca de Bade y que lleva la mención «anno 1484 natus». También servirá de prueba un testimonio de Melanchton, amigo personal de Lutero, que cita el mismo año como fecha de nacimiento del artífice de la reforma. El teólogo Reinhart Staats considera que el error sobre la fecha de nacimiento reside en una cita de la madre de Lutero en la que se refería al nacimiento de otro de sus hijos.

FABIUS, MARIDO Y YERNO IDEAL

Paris (Efe). — Laurent Fabius, primer ministro francés, podría ser un marido perfecto para el 26 por ciento de las mujeres de su país y se adapta al papel de yerno para el 37 por ciento de las mismas. Así se afirma en una encuesta sobre el aspecto físico y la seducción de los hombres políticos que publica el diario popular «Le Parisien Libéré». Las cifras, sin ser aplastantes, indican que Fabius está por encima del gaullista Jacques Chirac, el presidente Giscard DEstaing, el ex-primer ministro Raymond Barre y el socialista Michel Rocard, que no superan porcentajes de un 24 por ciento. El secretario general del Partido Comunista Fancés (PCF), Georges Marchais, y el líder del ultraderechista Frente Nacional, Jean Marie le Pen, soportan un fracaso total a la hora de despertar deseos y afectos, al no superar el cinco por ciento de «votos» positivos. La voz, el 43 por ciento; la mirada el 39 por ciento y la sonrisa, el 33 por ciento, son los actores que más cuentan a la hora de decidir sobre la seducción que ejerce un hombre político, segn la encuesta citada.

UN TELEVISOR POR UN MILLON DE DOLARES

Londres (Efe). — El televisor del futuro se presentó triunfalmente ante el mercado internacional con varias firmas interesadas en comprar por un millón de dólares la primera versión del «Sistema de Televisión de Alta Definición» (HDTV). El HDTV, presentado por la casa Sony en la convención internacional de transmisiones en Brighton, al Sur de Inglaterra, incorpora una pantalla alargada superior a los tres metros, sonido estéreo y utiliza el doble de líneas —en la composición de imágenes— que los sistemas actuales. La británica BBC y una institución de enseñanza audiovisual de la República Federal Alemana, entre otros, confirmaron su interés en el producto que consideraron como una de las próximas revoluciones de la televisión doméstica. La presentación del primer sistema comercial HDTV incluyó una película sobre un montaje coreográfico futurista con música rock y escenas en el crepúsculo demasiado delicadas en la filmación para sistemas convencionales de 625 líneas. Ur portavoz de la firma Sony, en Gran Bretaña, señaló que hasta la semana pasada el sistema estaba en fase de desarrollo e investigación y que, por el momento, no puede predecirse a qué precio y cuándo se pondrá a la venta del público.

NO ES UN CUENTO CHINO

Pekín (Efe). — Este sí que es un «cuento chino»: tres jóvenes de esa nacionalidad están recorriendo a pie la muralla china, para lo que emplearán tres años de sus vidas. Los jóvenes empezaron su hazaña el pasado 4 de Mayo —fiesta de la juventud en China— desde Shangahi guang, lugar conocido como «el primer paso del cielo», en donde comienza la Gran Muralla, de 6.000 kilómetros de extensión. Al cabo de cuatro meses de marcha, los tres «mosqueteros» llegaron ya a Pekín, en donde harán parada y fonda. Después de reponer fuerzas y celebrar la «fiesta de la luna» con otros jóvenes que recorrieron a pie la costa del río Amarillo, proseguirán con su empeño. Hasta el momento los tres obreros, que tal es su oficio, se han gastado sus buenos dineros en hacer 3.000 fotografías y, según los diarios, van haciendo propaganda entre la gente para cuidar esta maravilla del Mundo construida hace más de 2.500 años.

BRASILEÑO CONTRA FATIMA

Oporto (Portugal) (Efe). — José María da Silva Borges (49 años), maestro de obras de Sao Paulo (Brasil), acaba de llegar a Portugal con intención de dirigirse a Fátima.

Pero, en el ánimo de Da Silva no está buscar ningún milagro.

Porque lo que anima a Da Silva en su peregrinación al santuario mariano es continuar su guerra personal contra Fátima.

Al poco tiempo de sentar sus reales en Oporto, Da Silva colocó en una céntrica plaza su primera docena de carteles antifátima.

Los más suaves de ellos decían: «Fátima es el mayor centro de tráfico de drogas de Portugal» y «En Fátima, curas y monjas hacen el amor».

Ante estas acusaciones, la Policía detuvo al ciudadano brasileño, que explicó en la Comisaría que «cumplía órdenes», aunque no reveló la identidad de su patrón

De momento, Da Silva se ha salvado con una multa y una advertencia de que puede tener problemas con los transeúntes, si persite en su guerra callejera contra Fátima.

CURVAS Y MUSICA, PELIGROSAS

Bonn (Efe). — A las repetitivas señales de tráfico que advierten y prohiben en las carreteras, habrá que añadir una nueva prohibido escuchar música o, por lo menos, «bájela». Una investigación llevada a cabo mediante simuladores por el Instituto de Ciencias de la Comunicación de la Universidad Técnica de Berlín revela que la música tiene efectos contrarios sobre el automovilista según éste circule por tramos fáciles o por carreteras llenas de curvas. En los tramos fáciles, que no exigen gran concentración, la música estimula la capacidad de reacción de la persona que va al volante. Por el contrario cuando se transita por carreteras con muchas curvas, lo más aconsejable, según los científicos, es apagar inmediatamente la radio y concentrarse en el asfalto.

La chispa de Olmo

Don Celes

Por Olmo

JUNTA DE CASTILLA Y LEON
Consejería de Bienestar Social

Concurso Público
Para equipamiento de laboratorios

El Boletín Oficial de Castilla y León número 53, de 26 de Noviembre de 1984, publica una Orden de la Consejería de Bienestar Social, por la que se convoca concurso público, para el equipamiento de los laboratorios de las Delegaciones Territoriales por un importe total de 125.295.229 pesetas.

El número total de lotes, a los que se puede ofertar independientemente, es de 25, según la siguiente relación:

LOTE 1.	Conductímetros, electrodos y equipo PH metros	2.250.000
LOTE 2.	Agitadores, baños de arena y termostáticos, barómetro, etc.	1.177.500
LOTE 3.	Autoclaves, estufas, etc. ...	8.835.000
LOTE 4.	Arcones, frigoríficos, lavavajillas, etc.	2.930.000
LOTE 5.	Microscopios	1.650.000
LOTE 6.	Balanzas, centrífugas	2.078.000
LOTE 7.	Cromatografía de columna, DEAN STARK, RANKIE, etcétera	2.812.000
LOTE 8.	Tamizadoras	1.520.000
LOTE 9.	Polarímetros, refractómetros.	2.450.000
LOTE 10.	Conductímetros, digestores, medidores de oxígeno	10.133.000
LOTE 11.	Equipo HPLC	7.600.000
LOTE 12.	Espectrofotómetros doble haz.	8.000.000
LOTE 13.	Sistemas automáticos de análisis	7.690.000
LOTE 14.	Analizador por reflactancia de IR	9.000.000
LOTE 15.	Calculadoras	540.000
LOTE 16.	Espectrofotómetro de absorción atómica	6.000.000
LOTE 17.	Cromatografía de capa fina.	5.850.000
LOTE 18.	Digestor y destilador de N ...	2.700.000
LOTE 19.	Fotómetro de llama	3.600.000
LOTE 20.	Maletas para tomas de muestras	1.350.000
LOTE 21.	Vehículos automóviles	10.800.000
LOTE 22.	Analizador automático de gases	1.000.000
LOTE 23.	Captador de alto volumen.	435.000
LOTE 24.	Mobiliario de despacho de laboratorios	5.310.000
LOTE 25.	Mobiliario de laboratorio ...	19.584.729

FECHA DE PRESENTACION DE PROPOSICIONES: 13,00 horas del día 21 Diciembre en el Registro General de la Consejería (Carretera de Rueda, kilómetro 3,5).

La documentación se encuentra a disposición de los interesados en la Secretaría General (Servicio de Infraestructura), en la Dirección General de Consumo (C/. Ramón y Cajal, 6), y en las Delegaciones Territoriales de 9,00 a 13,00 horas en días hábiles.

El coste de este anuncio se prorrateará entre los adjudicatarios.

M.C.D. 2018

Estos anuncios se reciben en nuestra Administración, San Pedro de Cardeña, 34 y Vitoria, 13, y en todas las Agencias de Publicidad.

NOTA.—Deberán tener entrada con 24 horas a su publicación.

Laboral

OFICINA DE EMPLEO

Servicio gratuito de ofertas de trabajo efectuado con datos proporcionados por el Instituto Nacional de Empleo (INEM). Más información, en la Oficina de Empleo, calle San Pablo, 8 Burgos.

Agente de Ventas, 37.623 — Profesor de Auto Escuela, 37.656 — Tornero Mecánico, 37.710 — Vendedor Auto-venta con furgón, 37.761 — Profesor de Informática, 37.739 — Instructor de Peluquería, 37.807.

IMPORTANTE EMPRESA DE SERVICIOS

PRECISA

REPRESENTANTE

Para zona de Burgos y Palencia.
Trabajo de representante y manual.
Se ofrece, sueldo, comisiones y dietas C. M.

Interesados envíen solicitud, adjuntando Curriculum vitae a INVERSA, calle Doctor Xiro, 11. BARCELONA 08006.

REPRESENTANTE

Para traumat. y mat. med. introducido en Hospitales.

SE PRECISA

Escribir al Ap. 24.112. Barcelona.

PARA NEGOCIO EN MARCHA
APORTARIA CAPITAL
TRABAJO PERSONAL

Escribir amplios detalles núm. 925.
DIARIO DE BURGOS.
RESERVA ABSOLUTA.

Inmobiliaria

VEA, COMPARE...
Y ENCONTRARA SU PISO

en el G - 9 Gamonal

CONSTRUCCIONES

URIBE

PISOS AMPLIOS... DE 2, 3 Y 4 DORMITORIOS - GRAN HALL SALON - COCINA - CON UNO Ó DOS CUARTOS DE BAÑO - UNA HERMOSA TERRAZA...

DE PROTECCION OFICIAL.

GRANDES FACILIDADES DE PAGO

CREDITO HIPOTECARIO, AL 11 % DE INTERES, CON LA COLABORACION DE LA CAJA DE AHORROS MUNICIPAL

INFORMES:
HUERTO DEL REY, 14.
TLF. 209238.

VENTA DE NAVES

COMERCIALES E INDUSTRIALES

DESDE 160 m²

PARA LA PEQUEÑA Y MEDIANA EMPRESA

SITUADOS EN CASCO URBANO
Calle Juan Ramón Jiménez
POLIGONO G-9

- ☆ Desplazamiento en autobuses urbanos.
- ☆ 40% del solar, urbanizado, iluminado y cercado, destinado para plazas y calles de 10 y 12,5 m.
- ☆ Techo naves con aislante-decorativo ISOVER

RESUELTOS SUS PROBLEMAS DE:

- Aparcamiento.
- Carga y descarga
- Comunidades.

CONSULTE SIN COMPROMISO A:

pentasa
Avda. del Vena, 9.
Teléfono 20 05 00
BURGOS

SE VENDE PISO

Seis habitaciones, cocina, dos baños, dos terrazas, calefacción centra, muy soleado.

PADRE SILVERIO, 5, 4.º A.
Teléfono: 21 19 69.

ESTACIONAMIENTOS Y GARAJES MUNICIPALES, S. A. (PARKMUSA)

Venta de plazas de Garaje en el aparcamiento de la Plaza Santiago de Gamonal.

FACILIDADES DE PAGO HASTA 5 AÑOS

INFORMES: Avda. Gral Yagüe. 28
09004 BURGOS
TELEFONO: 233211.

VENDEMOS TERRENO INDUSTRIAL

12.000 METROS

TODOS LOS SERVICIOS

POLIGONO INDUSTRIAL
GAMONAL - VILLAYUDA.
TELFS. 262759 - 265137.

ANUNCIOS CLASIFICADOS
RAPIDOS - EFICACES
SORPRENDENTES
Diario de Burgos

VENDO

LOCAL PEQUEÑO

BIEN PREPARADO

Informes 234799.

VIVIENDAS MUNICIPALES, S. A. (VIMUNSA)

Venta de pisos de protección Oficial en la C/. Vitoria núm 246-256 Polígono G-9 de Gamonal

FACILIDADES DE PAGO HASTA 5 AÑOS.

INFORMES: Avda. Gral. Yagüe, 28.
09004 BURGOS
TELEFONO: 23 32 11.

NAVES INDUSTRIALES

MUY COMERCIALES

En C/. Alcalde Martín Cobos, 690 m.² ó más, luz, agua.
Doble aislamiento
DE LA FUENTE
San Pablo, 12-c, 6.º. Teléfono 265142.

VENTA DE PISOS

GONZALEZ ALONSO

VIVIENDAS TERMINADAS
LLAVE EN MANO

Plaza San Bruno

CUATRO Y CINCO HABITACIONES
Servicios centrales - Precios razonables
Garaje opcional

Créditos al 11 %

—FACILIDADES DE PAGO—

Informes en Calle Santiago, 27, entreplanta.
Telfs: 222374 — 225977.

LIQUIDACION TOTAL

MUEBLES
BARUQUE ESTEBAN

LIQUIDA TODAS SUS EXISTENCIAS POR REFORMA.
A PRECIOS DE FABRICA

MUEBLES
BARUQUE ESTEBAN
SAN FRANCISCO, 15. TFNO. 227122.

PLAZAS de GARAJE

VENTA Y ALQUILER

ZONAS

Cuarteles - Hospital militar - Avenida General yagüe - Juan R. Jiménez.
DESDE 275.000 PESETAS

Informes incluso sábados mañana.

ARRANZ ACINAS
PLAZA DE ESPAÑA, nº 1-1º

¡¡NEGOCIO INSTALADO!!

FACHADA Y REFORMA DE LUJO. 37 M.². Zona Cuarteles.

Informa: DE LA FUENTE
San Pablo, 12 C.

SE TRASPASA

CARBONERIA

Teléfono 230034.
Llamar de 12 a 17 horas.

NAVES RENTA Y VENTA

MODULOS DE 270 A 2.000 METROS CUADRADOS.

Carretera Valladolid, Km. 5,5..
Teléfonos: 222114 — 206471.

TRASPASO

PESCADERIA - ULTRAMARINOS

CALLE EMPERADOR
Económico. Renta 5.000 pesetas.
GARCIFUENTES
SANZ PASTOR, 16.

LOCAL 350 m²

Calle Héroes de la División Azul. Totalmente acondicionado, 80 m.² entreplantas.

INFORMA Y VENDE
SANTOS
C/ Julio Sáez Hoya, 8 - 6.º.

VENDO O ALQUILO

PISO

CALLE CARMEN
TELEFONO 264886.

VENDO O ALQUILO

PISO AMUEBLADO

CENTRO DE BURGOS.
Sin gastos comunidad.
Informes 203430, de 5 a 8.

Apartamentos céntricos de Protección Oficial

2 habitaciones, salón, cocina, baño, trastero, servicios individuales. Máxima calidad. Terminados. Préstamo 13 años al 11 % interés.

CONSTRUYE Y VENDE:

ADRIAN GARCIA

Teléfonos 261168 — 269368
Tardes de 5 a 7 y media — 262403
C/ H. D. Azul, número 14, bajo.

NUESTROS TELEFONOS:

ADMINISTRACION	26 83 75
	26 57 68
ADM. DELEGADA	20 28 52

ANUNCIOS EN ESTA SECCION

Si quiere anunciarse en esta Sección, diríjase a nuestra Administración, Agencia de Publicidad o al corresponsal de DIARIO DE BURGOS en su localidad.

M.C.D. 2018

Inmobiliaria

BARATISIMO

URGE TRASPASAR LOCAL

De 175 m.² Reformado. En la mejor zona de Gamonal. Gran oportunidad.
Llamar a partir de las 3 de la tarde al teléfono 229686.

SE VENDE PISO

BUENA SITUACION

C/. Nuestra Señora de Fátima, 9-6º 4.ª
Teléfono 223835

Motor

Talleres EL CRUCERO

VENDE

RENAULT—20—GTL
RENAULT—14—GTS.
Ambos para matricular, procedentes de Subasta.
RENAULT—18—GTS
RENAULT—5—TS
SEAT—131-1430
TRES LAND ROVER—109-LARGOS.
Todos ellos garantizados por nuestros Talleres.
C/ Cortes, n.º 7. Teléfonos 263510 — 267272 y 269687.

AUTOCAR AVIA

18 Plazas
Con garantía
RUERA AUTOMOCION
Ctra. Madrid-Irún, km. 243.
Teléfono: 220216.

FURGONETAS y CAMIONES

Todos los modelos.
Desde 50.000 pesetas.
RUERA AUTOMOCION
Ctra. Madrid Irún, km. 243.
Teléfono: 220216.

VENDO FURGONETAS USADAS

DESDE

75.000 PTS.

TELEFONO 262143

SE NECESITA

CAMION TRACTOR

PARA ENGANCHAR REMOLQUE. PARA TRANSPORTE.- NACIONAL E INTERNACIONAL.

LLAMAR AL TELEFONO: 943 - 279302.

B M W 323 I

(año 1983)
Impecable
RUERA AUTOMOCION
Ctra. Madrid-Irún, km. 243.
Teléfono: 220216.

Servicios

AMBIENTE FEMENINO
Nueva Dirección
VILLAFRIA

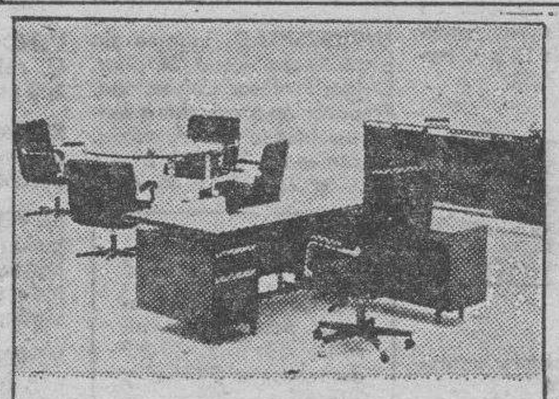

SI PRECISA MUEBLES DE OFICINA O DESPACHO,
VISITE **TAGRA** c/ Vitoria, 13
Y SE SORPRENDERA DE LAS OPORTUNIDADES

Persifant S.L.

Persianas madera, plástico, aluminio, venecianas, tela vertical, cadenillas y otras.
Teléfono 22 30 44 — BURGOS.

FOTOGRABADO

- Directo
- Línea
- Color

Pídanos presupuesto

Talleres Gráficos Diario de Burgos
S. Pedro Cardeña, 34 Apdo. 46

Talleres EL CRUCERO

FABRICACION Y MONTAJE DE INSTALACIONES PARA CONEJOS

ADAPTACION A MEDIDA PARA SU INSTALACION.

PRECIOS SIN COMPETENCIA.

C/ Cortes, n.º 7.
Teléfonos 263510 - 267272 y 269687.

Diario de Burgos, S. A.
TALLERES GRAFICOS

- Etiquetajes
- Formularios
- Carteleria
- Libros
- Fotograbado
- Folletos
- Papelería
- Revistas
- Memorias
- Pegatinas

Pídanos presupuesto

S. Pedro Cardeña, 34 Apdo. 46

GABINETE DE PSICOLOGIA
(Adultos)

- Diagnósticos y tratamiento.
- Exploración Psicológica.
- Problemas sexuales y de pareja.
- Inadaptaciones familiares, sociales y escolares.
- Problemas de conducta...

CONSULTA PREVIA PETICION:
Llamar a los teléfonos 230552 — 223242.
Avda. R. Católicos, 8, 7.º E (Edificio Para).

TRABAJOS DE CARPINTERIA

REFORMAS PISOS Y ENCARGOS

Precios económicos y con experiencia.

TELEFONO 269012.

Diario de Burgos, S. A.
TALLERES GRAFICOS

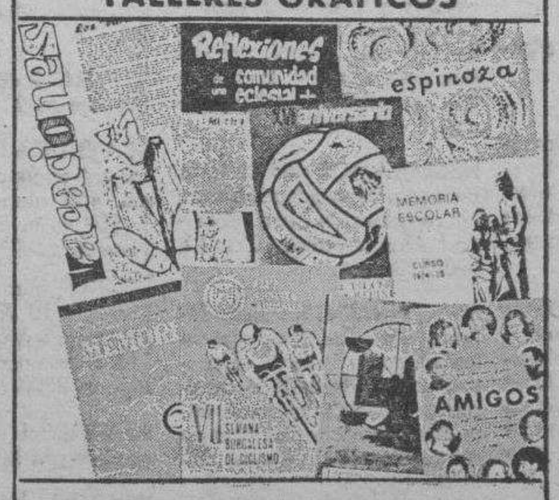

- Etiquetajes
- Carteleria
- Memorias
- Papelería
- Fotograbado
- Formularios
- Libros
- Folletos
- Revistas

Pídanos presupuesto

San Pedro Cardeña, 34. Apdo. 46

TEAN

CARPINTERIA DE ALUMINIO

- Cerramiento de terrazas.
- Contraventanas.
- Mamparas de baño.

— Presupuestos sin compromiso —
CARRETERA LOGROÑO, 12.
TELEFONO: 21 43 55 BURGOS.

TALLERES GRAFICOS

Diario de Burgos, S. A.

- etiquetajes
- folletos
- pegatinas
- memorias
- revistas
- libros

Pídanos presupuesto

San Pedro Cardeña, 34. Apartado, 46 — **Teléfono 26 67 68**

09002 — BURGOS

Varios

EXPOSICION DE ARTE

TAGRA
VITORIA 13 - BURGOS

BURGUETE

OLEOS

Horas de visita:
Festivos:
de 12 a 2
Laborables:
de 12 a 2
y de 7 a 9

Del 24 de Noviembre al 6 de Diciembre.

La publicidad escrita, es la única que se puede volver a leer

Es la que ofrece

Diario de Burgos

junto a su gran difusión

NUESTROS TELEFONOS:
ADMINISTRACION 26 83 75
26 57 68
ADM. DELEGADA 20 28 52

ANUNCIOS EN ESTA SECCION

Si quiere anunciarse en esta Sección, diríjase a nuestra Administración, Agencia de Publicidad o al corresponsal de DIARIO DE BURGOS en su localidad.

M.C.D. 2018

Estos anuncios se reciben en nuestra administración, San Pedro de Cardeña, 34 y Vitoria, 13, y en todas las Agencias de Publicidad

NOTA.—Deberán tener entrada con 24 horas a su publicación

Alquileres

ALQUILO piso amueblado. Informes: Rey Don Pedro, 62-3.° izquierda.

DE LA FUENTE: Arriendo finca 150 hectáreas. Secano. Zona Salas de los Infantes.

ALQUILO piso amueblado. Avda. Cid, ☎ 211250.

SE NECESITA nave en alquiler, de unos 100 a 150 m.² con agua y luz. ☎ 230495.

ALQUILO piso amueblado, bien situado. Llamar ☎ 269216 y 265473.

SE ALQUILA piso, calle Vitoria, 196. ☎ 222731.

ALQUILO piso amueblado. José Zorrilla, 6, atenderá portero.

ALQUILO piso sin amueblar en calle Vitoria, 163, 5.°-D. Avisos ☎ 224787, de 10 a 1-4 a 7.

ARRIENDO piso amueblado, por temporada. Calle Vitoria, Gamonal. ☎ 203018.

ALQUILO piso amueblado, calefacción, agua central, 25.000 Ptas. Parque Avenidas ☎ 224029.

ALQUILO piso, Pisones, 40-3° G. Informes. Doctor Zumel, 21.

ALQUILO o vendo piso amueblado, exterior. Calefacción central. Avenidas. ☎223499.

ALQUILO apartamento amueblado, céntrico, un dormitorio, salón. Calefacción inividual. ☎203721.

ALQUILO apartamento estudio, zona centro. ☎215913.

NECESITO urgente piso alquiler, económico. ☎202107.

SE ARRIENDA piso Crta. Logroño, 105. ☎ 263. Pradoluengo. Llamar de 8 a 9 tarde. Preguntar por Ramón Díez.

SANTOS.— Alquilo nave Ventilla, 420 m². puerta metálica.. ☎228745.

SANTOS.— Alquilo piso amplio, soleado, San Julián, dos baños ☎228754.

SANTOS.— Alquilo local 55 m. Villa Pilar 3. Informes ☎228754.

SANTOS.— Alquilo mercería totalmente instalada, Polígono Río Vena. 25.000. ☎228754.

¿QUIERE alquilar su piso con garantía de cobro? RITORT Reyes Católicos, 4 ☎225430.

ALQUILO. Carmen, muebles, 6 habitaciones, 3 baños, centrales. Regio RITORT.

ALQUILO Flora, sin muebles, 2 habitaciones, baño, calefacción. Estrenar. RITORT.

¿QUIERE dar su negocio en alquiler? RITORT. Reyes Católicos, 4 ☎225430.

ALQUILO, Vitoria, con mubles, 5 habitaciones, baño, aseo, calefacción. RITORT.

ALQUILO o vendo, negocio pescadería, totalmente instalado. Céntrico. Rentable. RITORT.

¿QUIERE alquilar su piso con garantía de cobro? RITORT Reyes Católicos, 4. ☎225430.

ALQUILO Alberdi, sin muebles, 4 habitaciones, baño, servicentrales. Nuevo. RITORT.

ALQUILO Carmen, muebles, 6 habitaciones, 3 baños, servicentrales. Regio. RITORT.

ALQUILO Flora, sin muebles, 2 habitaciones, baño, calefacción. Estrenar. RITORT.

¿QUIERE dar su negocio en alquiler? RITORT. Reyes Católicos, 4. ☎225430.

NECESITO local alquiler, zona calle Madrid o Caballería. ☎224063.

ALQUILO dos pisos céntricos. ☎207651 y 262755.

ALQUILO piso pequeño, amueblado. ☎204033.

OFICINA. Alquilamos Avda. del Cid, 3. Muy comercial. ☎260000.

SE ALQUILA dos departamentos de 67 y 34 m², juntos o separados. Instalados para oficia o propios para otro negocio. ☎229212 (De 1 a 3).

ALQUILAMOS oficina en Avda. del Cid, 3, muy comercial. ☎260000.

ALQUILO piso sexto, amueblado. Vitoria 186, calefacción central. ☎237603.

ALQUILO piso amueblado, muy céntrico, servicios centrles. ☎202529.

ALQUILO apartamento amueblado, calle Francisco Grandmontagne, 2, 7° G. ☎225426.

Automóviles y accesorios

PIEZAS usadas, reacondicionadas, Todauto. Vitoria, 169.

AUTOMOVILES 200 Bárcena y Jesús. Compraventa de toda clase de automóviles totalmente revisados y garantizados. Facilidades de pago hasta 36 meses, sin entrada. Calle Vitoria, n.° 200. ☎ 213200.

COMPRO tarjeta de transportes. José Daniel. ☎ 453037. Tardes.

VENDO R-12 BU...A económico. ☎ 237363. Horas oficina.

SE VENDE R-8, buen estado. Barato. ☎ 232745.

VENDO furgoneta Citroën, matrícula BU-1744-G ☎ 238605.

PARTICULAR vende R-5 TS. ☎ 236946 y 263582.

SE VENDE coche 850 especial. ☎ 213742.

COMPRUEBELO, en Automóviles de Ocasión Ducar tenemos siempre las últimas marcas y precios de verdadera ocasión. Arzobispo de Castro, 3.

AUTOMOVILES VARONA: Compra-venta de automóviles nuevos y usados y vehículos comerciales hasta 3.500 kilos. Garantizados, mínima entrada. Facilidades hasta 36 meses. Madrid, 17. ☎ 26 70 87.

EXTRALARGO 132 Mercedes, 6 plazas, Todauto, Vitoria, 169 (traseras). ☎ 23 79 50.

ALQUILER sin conductor. Coches nuevos, todas las marcas «Servi Auto», Sanjurjo, 9. ☎ 22 27 15.

EUROCASION, vende vehículos todas las marcas y modelos revisados y garantizados en todo el ámbito nacional. Facilidades hasta 24 meses. Trabado S. L., concesionario oficial Citroen. Carretera Madrid, kilómetro 234 y Sanz Pastor, 6.

AUTOMOVILES PEDROSA.— Compra venta de toda clase de automóviles. Stock mínimo, ciento cincuenta vehículos para que usted pueda elegir. Garantizados. Facilidades hasta 24 meses. ☎ 22 77 07 y 22 77 67.

FUNDAS para coches y tapicería en general. Arahuetes. San Isidro, 13. ☎ 207327.

VENDO Talbot Solara, R-18, R-14, Ford Escort, Fiesta-1.300, Ritmo diesel, varias furgonetas 4F y varios modelos más, a precio de verdadera ocasión, en Automóviles Gamonal. Pedro Alfaro, 2. ☎ 22 38 14. Facilidades y garantizados.

FAUNDEZ y González S.L. Talleres de mecánica, chapa y pintura. Grúas-plataformas. Alquiler de vehículos diesel y gasolina. Compra y venta de automóviles. Servicio 24 horas, incluídos domingos y festivos. ☎ 220064 y 227140.

SI QUIERE ahorrar dinero, su vehículo de ocasión le espera en Vicente. Pisones, 40. ☎ 209667.
☎ 214756.

VENDO Ford Fiesta S, buen estado, BU-F. ☎ 219225.

VENDO Ford Fiesta, buen estado, motor en rodaje. Garantizado. Económico. ☎ 207635.

SE OFRECE furgoneta Avia 1.000 Kg. para reparto o portes. ☎ 237016.

VENDO R-12 Super. Buen estado. ☎ 239010.

VENDO 600, excelente mecánica, chapa y pintura. 75.000 ☎ 229694.

SE VENDE Pegaso 1101-L, matrícula BU-9...-E, ☎ 590946.

130.000 Ptas. R-6 en buen estado. Ocasión, buen motor ☎221925.

VENDO Ritmo 65, CL, BU-F, nuevo, pocos kilómetros. ☎210343.

VENDO Seat 1430, buen estado, económico. ☎218416.

VENDO camión Ebro 550. Motor Perkins. Garantía 6 meses. ☎170311.

COMPRARIA furgón marca Commer no importa estado. ☎263229.

SR. ORDOñEZ (Antiguo Automóviles 200). Atiende en Todauto, Automóviles, piezas usadas, seguras.

Colocaciones

SE HACEN portes con furgoneta, local, provincial, nacional. ☎ 20 12 32.

SE HACEN portes furgoneta sobreelevada, provincial, comarcal, nacional ☎ 21 19 82.

TODOS pueden hacerlo. Trabaje en su casa. PYC enseña un oficio, PYC garantiza trabajo. Tricotosas EMPISAL. Antonio Valdés. (Junto Parque Bomberos).

NECESITAMOS urgente para Burgos y provincia vendedor-a o representante. Artículos bisutería, cristal, calcetines, pañuelos, etc. Escribir a S.I.C. Distribuciones. Pablo Picaso 1.- 48012. Bilbao.

NECESITAMOS dos pastores a zurrón. Para ganado lanar. Interesados dirigirse a Publicidad Alas. Avenida Cid, 14. 09005. Burgos.

REPRESENTANTE, solicita fábrica artículos propaganda (calendarios, llaveros, mecheros, bolígrafos, cerillas, camisetas, viseras, pegatinas, etiquetas). Solicitar indicando referencias a «Reclamos». Villalba. (Lugo).

SE OFRECE contable-administrativo con experiencia para pequeña o mediana empresa. ☎ 230635.

SE NECESITA chica para Madrid; temporadas en Burgos, con experiencia. ☎ 266677.

SE OFRECE chica, para atender casa, preferiblemente interna. Llamar ☎ 267466 (mañanas).

SE OFRECE pastor, a zurrón, Castrojeriz. En Valluqueras. ☎ 96. Llamar 6 tarde.

CHICA interna se necesita en el ☎ 204340.

JOVEN, si ya has cumplido el servicio militar y estas buscando trabajo, te ofrecemos un puesto en nuestra organización. Preséntate en C/ San Pablo, 41, bajo, por las mañanas. (No es venta de libros). (INEM-0905910)

NECESITO estudiante para labores de casa, de 5 a 8 tarde. Imprescindible informes. ☎ 205471.

SE NECESITAN jóvenes, ambos sexos, para campaña de Navidad, trabajo fácil y atractivo. ☎ 267884, de 13 a 17 horas. (INEM 0905910).

EMPRESA líder en su sector busca representante conocedor del ramo construcción y sanitario, para provincias Burgos y Rioja. Edad máxima 35 años. Mandar historial apartado 193 Alcorcón, Madrid.

TRABAJE montando cuadros pequeños casa, proporcionamos materiales, recogemos producción; Decorhogar; Alfonso Católico, 1. Oviedo.

SE NECESITA asistenta de 9 a 7. Reyes Católicos, 16, 2.° escalera, 6.° A. (Presentarse 2 a 6).

SI ERES trabajador, damos trabajo a personas ambos sexos, trabajo independiente, pago diario, ingresos del orden de 3.000 pesetas valoramos coche. Interesados presentarse lunes en Cafetería Viena.

SE NECESITAN jóvenes ambos sexos, para trabajar en equipo, fácil y bien remunerado. ☎ 267884, de 13 a 17 horas. (INEM 0905910).

Compras y ventas

SE LIQUIDAN estanterías metálicas. ☎ (94) 412 19 99.

COMPRO oro, plata, joyas, monedas de toda clase. Calle Vitoria 17, despacho 505 (Edificio Edinco). ☎ 204167. Burgos.

POR CESE de negocio, vendo material supermercado, estanterías, ect. Información Cafetería Venecia. Parque Santiago, 4. 232503.

COMPRO colchones lana objetos usados. Paso a domicilio. ☎ 260374.

COMPRO nogales, ☎ 945 410011.

VENDO maquinaria pastelería, ☎ 942 - 860737.

VENDO 70.000 kgs. de alfalfa. Aniceto Lezcano. Belbimbre.

VENTA de plegadoras, guillotinas y rodillos y toda maquinaria industrial, de ocasión. ☎ 232900.

PROCEDENTE boutique de lujo, véndese sistema, percheros, estanterías. Informes: ☎ 208562.

SE VENDE cámara 18 m.³, económica. 210625.

SE VENDE telescopio reflector astronómico. Marca Tasco. 450 aumentos. D=4½. F=900 m/m. Informes: Paseo Pisones, 14-7.° C, de 7 a 10.

VENDO maquinas. Balanza Bicerba 10 Kg., cortadora Mobba, frigorífico vitrina 115. Ocasión, precios razonables. ☎ 230377.

SE VENDEN prendas, abrigos 500 pts. ☎ 208324.

VENDO jaulas de gallinas. ☎ 213786.

VENDO dos máquinas de coser, como nuevas, de ocasión. ☎ 232469.

VENDO perros Mastín, mes y medio ☎ 227627.

ORO. Joyas, compro, pago bien. Arco del Pilar 4-1.°.

VENDO pareja pavos reales. ☎ 261572.

VENDO calentador agua, quemador gasoil calefacción, mueble cocina, bicicleta niño, ☎ 225480.

EXCELENTES cachorros, raza Collie, con pedigree, vacunados, precios interesantes. ☎ 210900.

Enseñanza

INLINGUA idiomas, inglés, francés, alemán, italiano. Cursos especiales para niños. Profesores nativos. Grupos reducidos. Plaza Alonso Martínez, 7, 3.°, ☎ 20 68 51.

FRANCES inglés, licenciados Filología, grupos reducidos, Escuela de Informática de Burgos. Huerto del Rey, 16 (Flora). ☎ 203504.

PROFESORA da clases particulares EGB y Graduado Escolar. ☎ 228759.

LICENCIADO Filología Inglesa, clases inglés, ☎ 211552. Llamar 9-10 noche.

SE DAN clases particulares de francés. ☎ 227737.

LICENCIADOS en Ciencias y Letras, dan clases: Selectividad, COU, comunes y optativas. Acceso Universidad, mayores de 25 años. Magisterio, EGB, BUP, Graduado Escolar, Av. Vena, 7, entreplanta derecha. ☎ 205364.

MATEMATICAS y Física, clases particulares, zona Gamonal-Capiscol. ☎ 217899.

ESTUDIO Arte. Clases guitarra, dibujo, pintura, Solfeo. C/ San Juan, 20. ☎ 209893.

UNIVERSIDAD. Ingreso sin bachillerato desde 24 años. Dirige: Profesor Universidad. Preparación provincias o venta apuntes-temas. Anchieta. Encomienda, 12. 28012 Madrid. ☎ 2398131 y 4419885.

MATEMATICAS Física, Química, Letras, BUP, COU, Selectividad. Profesor particular. Almirante Bonifaz, 11-3.° derecha. ☎ 233428 y 227482.

PROFESOR Ingeniero, da clases de Matemáticas, Física y COU. ☎ 204693.

LATIN, BUP, COU, Selectividad. Magister + Pauci Discipuli = Concilium Operis. Finis Cursus magni pendere iam nunc. ☎ 267910.

Financieras

CREDITOS oficiales, industria, comercio, servicios, Hipotecas, pisos, locales, fincas. Préstamos personales. Gestoría Pardo Calleja. Calle Madrid, 11. ☎ 26 24 75.

CREDITOS todas cantidades con garantía hipotecaria. Madrid 21, 1.° izda. 26 21 04.

ASESOR Inversión y financiación RITORT Reyes Católicos 4.

CREDICENTRO. Dinero rápido en hipotecas. Credicentro. Compramos letras por venta inmuebles. Leopoldo Cano. 1 353273. Particular 253217 y 333282. Valladolid.

ASESOR. Inversión y Financiación. Asociado. RITORT. Reyes Católicos, 4.

Fincas

PISOS Protección Oficial, Gamonal 4 y 5 habitaciones dos servicios 500.000 Pts. entrada resto hipoteca plaza garaje y trastero. Ritort Reyes Católicos 4.

VENDO o arriendo piso, Barriada Inmaculada F-2, 3.° izquierda.

VENDO Carnicería. ☎ 232217. Llamar de 3,30 en adelante.

SE VENDE despacho de pan y leche. ☎ 228939.

INMOBILIARIA Gamonal. — Locales calle Vitoria, mucha fachada con sótano, 25, 30, 40 m.²'

INMOBILIARIA Gamonal. — San Bruno 3, Salón, servicentrales, garaje, 2 terrazas, exterior.

INMOBILIARIA Gamonal. — Carretera Poza, 3, salón, calefacción gasóleo, arreglado, soleado.

INMOBILIARIA Gamonal — Eladio Perlado, 3, salón, 2 terrazas, exterior, económico.

INMOBILIARIA Gamonal — Apartamento calle Vitoria G-9. 2, 3 habitaciones.

INMOBILIARIA Gamonal — Oficinas venta, alquiler. Gral. Yagüe y Reyes Católicos.

INMOBILIARIA Gamonal — Pisos estrenar, cuatro, cinco habitaciones, garaje, servicentrales.

INMOBILIARIA Gamonal — Antes de comprar, vender su piso, consulte con nosotros. Tenemos soluciones para su vivienda. Calle Vitoria 175-1 F. ☎ 218659.

INMOBILIARIA Gamonal — Luis Alberdi. Piso estrenar, exterior, garaje. ¡Consúltenos! ☎ 236998.

COMPRO piso-apartamento céntrico, 2 y salón, baño y aseo, garaje. Servicentrales. ☎ 207861 (llamar 7 a 10 noche).

VENDO local Monte La Abadesa, 70 m. y 50 de sótano, con 1.900 m. de terreno, todo vallado. ☎ 203452.

VENDO piso G-9, garaje, trastero. Informes: ☎ 221264.

VENDO piso Calvario, 2-5.° C, reformado, comunidad, 200 ptas. ☎ 213548.

BUHARDILLA, Plaza Capitanía, vendo. 900.000 Ptas. ☎ 226655. (Horas de oficina).

SE VENDE piso, cuatro habitaciones, salón-comedor, dos baños, amueblado, soleado, todo exterior, zona General Vigón. ☎ 219270.

VENDO apartamento a estrenar, junto Catedral. 65 metros. ☎ 206713. (De 3 a 4).

VENDO piso Regino Sáinz de la Maza, 5 dormitorios, salón. dos baños, 2 plazas de garaje y trastero. ☎ 207855.

VENDO piso barriada Moisés. Informes Luis Alberdi, n.° 13, 2.° derecha.

PARTICULAR vende piso 4 habitaciones, 2 baños, amplias terrazas, trastero, garaje opcional. Servicentrales. C/. Santiago 17. ☎ 230739.

SE VENDEN pisos en Villarcayo, c/. Calvo Sotelo, 16, 2.° D; 2.° izquierda y 3.° D. ☎ (91) 2015360.

CAMBIO piso en Burgos por otro en Lerma. Informes ☎ 545194.

VENDO alquilo amplio, soleado piso Avenida Cid, 22. ☎ (91)4414130.

¿QUIERE vender su piso? Ritort. Reyes Católicos, 4. ☎ 225430.

VENTA P.° Isla (Firestone), 5 habitaciones, baños, terraza, señorial. Ritort.

VENTA. Carmen, exterior, 6 habitaciones, baños, terrazas centrales, amplio. Ritort.

VENTA Plaza Rey, 4 habitaciones, hall, baño, centrales, magnífico. Ritort.

VENTA Vitoria, 5 habitaciones, baño, aseo, calefacción, buen precio. Ritort.

VENDO piso tres habitaciones, céntrico, seminuevo. Buen precio. 400.000 Ptas. entrada. Resto grandes facilidades. Calle Madrid, 17-2.° B.

VENDO piso seis habitaciones, salón, edificio de oficinas. Para profesionales vivir y oficinas. Segunda planta. Se admite piso, local, tierras a cambio. Facilidades. Calle Madrid, 17-2.° B.

VENDO piso nuevo. Gamonal, 3.000.000 ptas. Cuatro habitaciones, servicios centrales. Poca comunidad. ☎ 263279.

VALENCIA (Puzol). Vendo piso cinco habitaciones, estrenar. Playa, naranjos, zona recreo. Todos los servicios. Admito piso, local a cambio en Burgos. Muchas facilidades. Calle Madrid, 17-2.°.B.

SANTOS Avda. Valencia, tres, salón, calefacción central. Julio Sáez Hoya, 8.

SANTOS apartamento soleado, San Pedro Cardeña, dos, salón, calefacción individual.

SANTOS Vendo apartamento exterior, calle Madrid, calefacción individual. Sáez Hoya, 8.

SANTOS Vendo local 88 m. C/. Segovia, frente Hacienda, totalmente acondicionado.

SANTOS Vendo local precio ocasión 800 m. Eladio Perlado. Infórmese.

SANTOS Terreno 11 Has. regables. Cogollos, nave 350 m. pozo, agua sobrante. Vendo barato.

SANTOS Vendo piso, Santa Cruz, soleado, cuatro, salón, dos baños, Julio Sáez Hoya, 8.

SANTOS piso 3.° Cuarteles, estrenar, cinco, salón, dos baños, garaje, trastero.

SANTOS Piso 3.° Bda. Inmaculada, tres, salón, calefacción individual. 1.800.000.

SANTOS Carretera Logroño, 8.° exterior, soleado, calefacción individual, carbón, contraventanas.

SANTOS Piso exterior. Castellana, jardín, cinco, salón, tres baños, piscina, tenis.

SANTOS Piso Avenida Vena, exterior, tres, salón, armarios empotrados, dos baños, garaje.

SANTOS. Pisos Eladio Perlado, 61-63, 4-5 habitaciones, entrega inmediata. Facilidades. Infórmese incluso obra.

SANTOS. Reyes Católicos. Calefacción central, tres, salón. 5.200 ptas. comunidad.

PRIGO.— Moneda, 13. — Vitoria, 184. — Plaza Vega, 36. ☎ 269875.

PRIGO.— Plaza San Pablo. Tres, salón, baño, terrraza, garaje. 5.735.

PRIGO.— Avda. Eladio Perlado. Cuatro, salón, cocina, baños, exterior. 5.655.

Entérese quién puede hacerle por completo, en un sólo taller, sus trabajos de imprenta y
LIBRESE DE INTERMEDIARIOS
QUE LE HARAN PAGAR MAS POR SU ENCARGO
Sus trabajos hechos TOTALMENTE en un sólo taller, el que cuenta con todos los elementos necesarios: Offset, composicion mecánico, Fotograbado.
TALLERES GRAFICOS
San Pedro Cardeña, 34. Apartado 46. Teléfono 21 73 58. Burgos

La Publicidad escrita, es la única que se puede volver a leer
Es la que ofrece
Diario de Burgos
junto a su gran difusión

ANUNCIOS EN ESTA SECCION
Si quiere anunciarse en esta Sección, dirijase a nuestra Administración, Agencia de Publicidad o al corresponsal de DIARIO DE BURGOS en su localidad.

M.C.D. 2018

Fincas

PRIGO.— Pricipio Vitoria, apartamento estrenar, moderno, calefacción. Soleado, garaje. 5.637.

PRIGO.— Pozo Seco, tres dormitorios, salón, calefacción, mínima comunidad, 5.608.

PRIGO.— Precioso piso estrenar, Maese Calvo, segundo, garaje, soleado. 5.532.

PRIGO.— Defensores Oviedo. Junto Mercado Sur. Extraordinaria vivenda exterior. 5.531.

PRIGO.— Pozo Seco, apartamento estrenar, servicios individuales, protección oficial. 5.459.

PRIGO.— Calera, cuatro, salón, exterior, mínimos gastos, 2.500.000, oportunidad. 5.433.

PRIGO.— Fátima, tres dormitorios, salón, calefacción central, contraventanas, exterior. 5.434.

PRIGO.— Santiago, tres, salón, cocina, baño, garaje, vistas parque. 5.425.

PRIGO.— Lavaderos, tres dormitorios, salón, terrazas, soleado, totalmente exterior. 5.421.

PRIGO.— Pisones, tres dormitorios, salón, cocina, baño, mínimos gastos. 5.344.

PRIGO.— Procurador. Dos dormitorios, salón, trastero, soleado. 1.200.000 pesetas. 5.335.

PRIGO.— Buhardilla reformada, tres habitaciones, cocina, baño, muy céntrica. 5.334.

PRIGO.— Zamora, tres habitaciones, salón, calefacción individual, venta-alquiler. 5.315.

PRIGO.— Local 30 metros principio Santa Clara, muy económico. 5.285.

PRIGO.— Lavaderos, tres, salón, cocina, baño, aseo, garaje, económico. 5.229.

PRIGO.— Zamora: locales venta diversas superficies, infórmese precios, condiciones, 1.320.

PRIGO.— Apartamento Plaza Vega, buena altura, calefacción individual, estrenar. 599.

VENDO piso pequeño, calle Santa Clara, amueblado. 1.800.000. ☎ 267884.

VENDO piso Fernán González, soleado, tres habitaciones, salón, cocina, baño, trastero. ☎ 267884.

VENDO piso en Avilés, sin amueblar. Informes ☎ 269813.

PARTICULAR vende piso seminuevo, todo exterior, cocina amueblada, garaje, buen precio. C/. Real Capiscol. 214723.

VENDO piso exterior 5 habitaciones. Zona Residencia Sanitaria. José María Puente, 6-8.° ☎ 224483-229897.

DE LA FUENTE. Vendo pisos Villamaravillas, 330 m. Estudio, garaje, mejores precios. San Pablo, 12-C, 6.° C.

DE LA FUENTE. Vendo pisos estrenar, Cuarteles, estudio, garaje.

DE LA FUENTE. Vendo locales muy baratos, Melchor Prieto, calle Jerez, Alfareros, Pisones, Eras Capiscol, todas superficies. San Pablo, 12-C, 6.° C.

DE LA FUENTE. Vendo solar 550 m. Quintanadueñas, San Pablo, 12-C.

DE LA FUENTE. Piso Ctra. Logroño, estrenar, cuatro, salán, dos baños. ☎ 265142.

DE LA FUENTE. Local principio calle Puebla, 45 metros. Económicos, San Pablo, 12-C, 6.° C.

DE LA FUENTE. Piso principio Ctra. Logroño, tres, salón, buen estado.

DE LA FUENTE. Piso Vitoria, Gamonal, tres, salón, central, buen estado.

DE LA FUENTE. Final calle Vitoria, dos, salón, muy reformado.

DE LA F JENTE. Piso mitad General Vigón, tres, salón, buena altura.

DE LA FUENTE. Piso Martínez Varea, cuatro, salón, dos baños, central, trastero. Exterior. Buena altura. ☎ 265142.

DE LA FUENTE. Local 40 metros. Cuarteles. Magnífica situación, económico.

DE LA FUENTE. Mesón-restaurante, céntrico 120 m. doblados, instalaciones, aire acondicionado. Gran clientela.

DE LA FUENTE. Piso estrenar. Santa Clara, cinco y salón, dos baños, dos garajes, trastero, estudio.

DE LA FUENTE. Piso calle Lerma, tres, salón, central. Buen estado. San Pablo, 12-C.

DE LA FUENTE. Piso Casillas, dos, salón, 100 comunidad. Barato.

DE LA FUENTE. Local 250 m., principio Calzadas. San Pablo, 12-C.

DE LA FUENTE. Tienda y local 140 m., frente Catedral, a dos calles, oportunidad. San Pablo, 12-C, 6.° C.

VENDO plaza de garaje. Calle Legión Española. ☎267920.

SE VENDE plaza de garaje con trastero, en Plaza de España. (Edificio Caja Rural). ☎227291.

VENDO piso 200 m², muy céntrico, cerca Arco Santa María. ☎204765.

CAMBIAMOS piso situado en Eladio Perlado por local. ☎208238.

VENDO apartamento, servicios centralesd, garaje y trasteros. ☎229225 y 235814.

LOCAL 54 m², dos plantas. Santa Agueda. Vendo particular. ☎205111.

VENDO piso exterior, tres y servicios, mínimos gastos. Zona Vadillos. ☎ 225382.

APARTAMENTO vendo, a estrenar, G-9, servicentrales. Trastero. ☎221028.

VENDO piso céntrico de particular a particular. Calle José Zorrilla. Informes. ☎226018.

SE VENDE tienda de alimentación por no poder atenderla. ☎225848. Días laborables.

GARCIFUENTES. — Oportunidad. Avellanos, piso primero, 150 metros. Ideal negocio.¡Consúltenos! ☎ 236998.

GARCIFUENTES. — Magnífico piso Melchor Prieto, cuatro, salón, dos baños. Seminuevo.

GARCIFUENTES. — Carmen, 190 metros, seis, salón, exterior. Servicentrales. Sanz Pastor, 16.

GARCIFUENTES. — ¡Ocasión! Piso San Cosme 1.500.000 pesetas, Santa Cruz 1.350.000 ¡Consúltenos!.

GARCIFUENTES. — Reyes Católicos, tres, salón, soleado. Servicentrales. Poca comunidad. Buena altura.

GARCIFUENTES. — Alfonso X, dos, salón, calefacción individual. Amueblado, reformado. Trastero.

GARCIFUENTES. — Pisos Sáez Hoya, varias superficies y precios. Sanz Pastor, 16.

GARCIFUENTES. — Estupendo piso calle Briviesca, muy soleado. Calefacción individual. Económico.

GARCIFUENTES. — Lealtad, cuatro, salón, calefacción gasóleo. Terraza. Trastero. ☎ 236998.

DE LA FUENTE. Piso, Vitoria 172. 3 salón. Barato.

VENDO local 4 plazas garaje, cerrado, puerta metálica. General Mola. ☎265058.

¿QUIERE vender su piso? RITORT Reyes Católicos, 4. ☎225430.

VENTA. P° Isla (Firestone), 5 habitaciones, baños, terraza. Señorial. RITORT.

VENTA. Carmen, exterior, 6 habitaciones, baños, terrazas, servicentrales. Amplio. RITORT.

VENTA. Plaza Rey, 4 habitaciones, hall, baño, servicentrales. Magnífico. RITORT.

PISOS. Protección Oficial. Gamonal. 3 y 4 habitaciones, 2 baños, entrada mínima, resto hipoteca. Plazas graje y trasteros opcionales. RITORT. Reyes Católicos 4.

VENDO piso tres habitaciones-salón, calefacción individual, Berenguela, 4-5.° ☎219530.

ESTUDIANTES piso soleado para 3; informes Av. Cid, 44 7° B.

VENDO piso con o sin muebles, calle Vitoria, 188, 3° C. ☎238546.

PARTICULAR bonito piso exterior. Vitoria, frente Academia Ingenieros. Garaje. ☎ 203859.

VENDO piso, soleado, exterior, calefacción, inmejorables condiciones. Económico. ☎214721.

SE VENDE piso, Francisco Grandmontagne, 11, 1.° C. ☎222763.

DE LA FUENTE. Vendo locales muy baratos, Melchor Prieto, calle Jerez, Alfareros, Pisones, Eras Capiscol, todas superficies. San Pablo, 12-C, 6.° C.

GARCIFUENTES. — Luis Alberdi, pisos todas superficies, diferentes alturas. Varios precios ¡Consúltenos!.

GARCIFUENTES. — Piso lujo Eladio Perlado, cuatro, salón, servicentrales. Garaje. Económico.

GARCIFUENTES. — Carretera Logroño (principio) pisos tres, cuatro habitaciones. Baratos. ¡Visítenos!.

GARCIFUENTES.— Venta-traspaso local 30 metros, zona Cuarteles. Acondicionado.

GARCIFUENTES. — Venta explotación ganadera 60 Km. Burgos. Pleno funcionamiento. ¡Infórmese!.

GARCIFUENTES. — Venta estupendo local principio San Pedro Cardeña, 180 metros. Barato.

MAGDA GONZALEZ.— Agente Propiedad Inmobiliaria: Santander 6, ☎263954.

MAGDA GONZALEZ.— San Pablo: seminuevo, tres dormitorios, salón, servicios centrales.

MAGDA GONZALEZ.— Plaza España: tres dormitorios, salón, servicios centrales, parquet.

MAGDA GONZALEZ.— Avenida Cid: cuatro dormitorios, salón, calefacción central, soleado.

MAGDA GONZALEZ.— Trinas: cuatro dormitorios, salón, calefacción individual, despensa, exterior.

MAGDA GONZALEZ.— Pisones: tres dormitorios, salón, dos baños, garaje trastero.

MAGDA GONZALEZ.— Padre Silverio: local comercial 68 metros. Idóneo cualquier negocio.

MAGDA GONZALEZ.— San Pedro Cardeña: tres dormitorios, salón, calefacción individual.

MAGDA GONZALEZ.— Casrretera Logroño: cuatro dormitorios, salón, servicios centrales, soleado.

MAGDA GONZALEZ.— General Sanjurjo: cuatro dormitorios, salón, terraza, calefacción individual.

MAGDA GONZALEZ.— Alba Tormes: cinco habitaciones, trastero, garaje, calefacción central.

MAGDA GONZALEZ.— Santa Bárbara: cuatro habitaciones, cocina amueblada, calefacción.

MAGNA GONZALEZ.— Santa Clara: tres dormitorios, salón cocina amueblada, terraza, servicentrales.

MAGDA GONZALEZ.— Vitoria (Gamonal): tres dormitorios, salón, cocina, calefacción individual.

TORREVIEJA, chalet jardín, tenis, barbacoaa, lavadora, 16.000 invierno. ☎ 965 710803.

Fincas Rústicas

GARCIFUENTES. Oportunidad. Magnífica finca-huerta. Villimar. Agua. Acceso carretera. Barata.

INMOBILIARIA GAMONAL. Finca 15 hectáreas regadío. Casa señorial, buenos accesos, precio ocasión.

PARCELA 1.600 m. vendo zona Priorato San Medel, vallada, pozo, luz, refugio. ☎ 229003.

EN SANTANDER. Vendo chalet, dos plantas y bajo, 340 m.² y terreno 1.000 metros. San Vicente de la Barquera, junto carretera. Facilidades. ☎ 942-312268.

FINCA rústica - huerta, 2.500 m.² San Medel. ☎ 264747. Agua, luz.

VENDO fincas rústicas, Atapuerca. F. Palacios. ☎ 977-°212724.

VENDO en Revilla del Campo, 12 fincas rústicas de 2 hectáreas en total. Tratar con Diosdado González en Modúbar de S. Cibrián.

VENDO nave en Tardajos de 500 m², con agua, teléfono y luz, al lado de carretera. Información ☎234722.

VENDO finca 30.000 m.² a 4 km. Buenos accesos. ☎ 223320.

PARTICULAR vende casa antigua restaurada y amueblada. Arcos de la Llana. Apartado 461 Burgos.

Ganados y aperos

AGRICULTOR: Aparece en el mercado la nueva generación de sembradoras Solá, cuatro labores en una sola pasada. 1.° cultivar y mullir la tierra.2.° Desterronar y nivelar. 3.° Sembrar a profundidad uniforme. 4.° Garantiza un ahorro de hasta 50 kgs. por hectárea. Solicite demostración sin compromiso a: Suministros Sáinz, Avda. del Cid, 85.

ABONADORAS Vicón Serie 02. Cambie su abonadora convencional por una pendular Vicón. Durante este mes le abonaremos la suya como nunca. Suministros Sáinz. Avda. del Cid, 85.

MOTOSIERRAS Alpina para satisfacerle a Ud. y a los suyos. Suministros Sáinz. Avda. del Cid, 85.
remolacha arrastrada, usada casi nueva. Ocasión. Ayala. Calle Madrid, n. 21

VENDO las mejores máquinas para destruir rastrojos. Estas y otras máquinas subvecionadas. Infórmese en Suministros Sáinz.

SEMBRADORAS abonadoras. «Amazone», arados grades nuevas y usadas «La Loma». Sotopalacios. ☎ 236071 - 441042 (tardes).

INTERNACIONAL 885 con 894 horas. Pedro Gómez García S. A. Ctra. Madrid, km. 234.

ZETOR 10.011 Same Centauro, John Deere 3.130, 2.020, 1.520, Ebro 684, 470, 160, Barreiros, R-545, 7.070, 7.000 Renault Super 7-E. Reparados y garantizados. Pedro Gómez García S. A. Ctra. Madrid, km. 234.

VENDO 80 ovejas. Razón ☎ 394010.

COMPRO tractor usado. Buen estado. Preferible con pala. ☎ 201599.

VENDO pala John Deere, 3140 y 3340 G. González Cavia. ☎ 412036.

PALA-RETRO Jonh Deere modelo 350 de cadenas. Pedro Gómez García, S. A. Ctra. Madrid, km. 234.

SE VENDEN 120 ovejas jóvenes, para parir, en Canales de la Sierra (Rioja). Enrique López.

TRACTOR Jhon Deere, 3130 y cosechadora FAHR M-60, sembradora combinada, arado bisurco reversible, abonadora, arado pentadisco. Tratar Hermano Llorente, Sasamón.

SE VENDEN cinco vacas pintas próximas a parir. Villegas. Dictinio Barbero.

VENDO arado de 3 rejas, fijo, totalmente nuevo y montacargas con motor de gasolina. ☎ 501004.

Huéspedes

JUBILADO necesita pensión completa, o convivir con amigo en piso propio, ☎ 266306. Bar Judica.

PENSION. Informes ☎ 204767.

HABITACION c/entrica, 400 ptas. ☎ 262968.

SE ALQUILA habitación confortable. ☎ 261595.

HABITACION individual, céntrica, derecho cocina, chica. Trinidad, 4,2°B.

CASA nueva cede habitación con comodidades. Precio 8.000 Ptas. Se haría lavado. ☎ 208324.

DOY pensión completa o sólo dormir. ☎ 238228.

NECESITAMOS señorita para compartir piso, Diego Laínez, 12, 5.° 1.°.

ALQUILO habitación chicos. ☎ 206690 de 10 a 13 horas.

DOY camas 250 pesetas C/ San Pablo n.° 13, 3.°.

HABITACION confortable, económico, para caballero, sólo dormir. Avd. Cid. ☎ 206954.

LOS RESULTADOS reconocen la eficacia de la Publicidad en DIARIO DE BURGOS.

Muebles

SE VENDEN todos los muebles de un piso, por traslado. ☎ 266567.

VENDO tresillo y comedor. ☎ 206708.

VENDO armarios de colgar, de cocina. ☎ 202901.

Pérdidas

EXTRAVIADA perra Dratan, blanca-marrón, pelo largo, gratificaré. Diego Laínez. ☎ 227711.

PERDIDA perra mastín color canela. Zona Barriada Illera. Ctra. Santander. Se gratificará. ☎ 205306.

PERDIDA pendiente oro, trenzado. Piscinas Municipales, día 18. Gratificaré. ☎ 218210.

EXTRAVIO perro chihuahua, zona Sanz Pastor, se gratificará. ☎ 214930.

Televisores

REPARAMOS al día TV. todas marcas. Tele-Orly. ☎22 41 39.

TELEVISOR blanco y negro. ☎ 205652. (De 4,30 a 7,30).

Traspasos

SE TRASPASA pub zona centro. Llamar de 3 a 5. ☎ 239364.

SE TRASPASA Mesón con vivienda. Informes ☎ 238314. Llamar de 4 a 6.

PRIGO Avda. Cid. Traspaso. Instalado. 96 metros. Amplia fachada. 5844.

TRASPASO local 30 m.² reformado, entrada inmediata, todo escaparate apto cualquier negocio. Zona Cuarteles. ☎ 224321.

DE LA FUENTE: traspaso mercería. General Dávila, acondicionada 64 metros planta, 84 sótano. ☎ 265142.

SANTOS traspaso esquina tienda comestibles, con piso al lado. Informese.

SANTOS traspaso disco-bar centrico, equipo de megafonía. Julio Saez de la Hoya 8.

PUESTO en Galerías traspaso, por no poderlo atender. Económico. ☎ 269514.

SE TRASPASA carbonería ☎ 230034. Llamar de 12 a 17 horas.

SE TRASPASA pollería con almacén y entrada de vehículos con posibilidad de ampliación. ☎ 262840.

Varios

SE HACEN mudanzas y portes. ☎ 22 10 62 - 221361.

SE REPARAN canalones viejos y se colocan nuevos. Se hacen tejados y trabajos en general. ☎ 222290 (desde 2,30).

ELECTRICISTA instalador autorizado. Boletines industria, instalaciones en general. ☎ 221256. Avisos de 2 a 5 tarde.

COLOCACION azulejos, reformas albañilería, fontanería, electricidad. Nuestro lema, garantía y rapidez. ☎233739.

ACUCHILLADOS y barnizados García, colocación de parquet, económico. ☎ 214603.

REFORMAS albañilería, azulejos y suelos en cocinas y baños. ☎ 224671 - 222167.

PELUQUERIA necesita socia peluquera con experiencia, sabiendo estética. ☎ 268746.

SE HACEN mudanzas y portes. ☎ 221361 y 221062.

SE ARREGLAN persianas, rieles de cortinas, todas clases. 262107.

PARA reforma portal en mármol, se necesita constructor. ☎ 209334.

CICAM. Agencia Matrimonial y Centro de relación. Seriedad, discreción. Hurtado de Amézaga. n.° 1-2° C. ☎4440136. Bilbao.

PELUQIERIA necesita socia peluquera sabiendo estética. ☎268746.

BURGOS y provincia se hacen reparaciones de tejados y conalones. Trabajos de fontanería y albañilería. ☎201178.

HACEMOS reparaciones tejados, canalones, albañilería, fontanería. ☎229822.

ANUNCIOS ECONOMICOS
EN
Diario de Burgos
Fundado en 1891
GENERALES
CLASIFICADOS
O
POR PALABRAS
O
EN ESTE MISMO
ESPACIO
DE
¡GRAN
EFICACIA!

ANUNCIOS EN ESTA SECCION
Si quiere anunciarse en esta Sección, dirijase a nuestra Administración, Agencia de Publicidad o al corresponsal de DIARIO DE BURGOS en su localidad.

M.C.D. 2018

Crónica de Televisión

Madrid.—(Colpisa, por MERCEDES RODRIGUEZ)

La llegada de dos nuevas series extranjeras altera en cierta medida la monotonía del domingo Por la noche, en la primera cadena, sustituye a la serie norteamericana «El amo del juego» una producción británica, de la «BBC». Su título, «El cuarto brazo» y es un relato de guerra basado en hechos reales que transcurre durante la segunda guerra mundial. Y por la segunda cadena, ocupará el lugar de «Y la vida continúa», que ha sido un buen ejemplo de los trabajos dramáticos de la televisión italiana, una serie francesa, «El loco del desierto», sobre la peculiar personalidad de Conrad Klan, un apasionado geólogo perseguido por los servicios secretos británicos, y muerto en extrañas circunstancias.

«El cuarto brazo» es el último trabajo que el prestigioso productor Gerald Claister presentó a la «BBC», con la que colabora frecuentemente. Se trato de un relato de guerra en doce episodios de una hora de duración La serie está basada en hechos reales y cuenta la emocionante historia de una misión secreta que se propone destruir un complejo militar en el Norte de Francia.

La mayor parte de la serie se detiene en el proceso de preparación del equipo, el modo de ser de cada uno de los componentes, las relaciones entre ellos y sus formas de reaccionar ante las dificultades que van surgiendo deliberadamente en el programa de entrenamiento. La misión propiamente dicha no se desarrolla hasta el undécimo episodio, y alcanza su mayor intensidad en el duodécimo y último.

«EL LOCO DEL DESIERTO», INCOGNITAS DE UN HOMBRE INTREPIDO

«El loco del desierto» abunda sobre la personalidad de un hombre intrépido, el geógolo francés Conrad Killiam que logró arrancarle al desierto, donde vivió tantos años, el secreto del petróleo. La serie ha sido producida por la televisión francesa en colaboración con TVE y consta de cuatro episodios.

El 30 de Agosto de 1950, en el pequeño hotel de Grenoble «Villa Therese» es encontrado muerto en su habitación uno de los huéspedes, colgado del pestillo de la ventana. Este hombre era Conrad Killian. Su nombre no aparece en las enciclopedias, pero el desierto de Hoggard sabe de sus hazañas. Conrad Killiam, que nació en Alsacia y se habia licenciado en Geología, fue el último explorador de esa raza de hombres intrépidos que dio la entreguerra en los estertores del colonialismo. La leyenda de Killian nace en el momento en que el explorador tomo contacto con los tuaregs, una tribu en la que se integró, aprendiendo sus costumbres, su idioma y vistiendo como ellos. Pero por Killian no se tomaron interés sólo los tuaregs, sino los grandes de las finanzas ya que descubrió el petróleo del desierto Y ahí comenzó su desdicha. Vio el futuro prodigioso que el Sahara podría aportar a Francia, pero su voz no llegó a oirse. Le seguía entonces los pasos el Servicio de Inteligencia inglés.

LARGOMETRAJE: «MI MUJER ES DECENTE, DENTRO DE LO QUE CABE»

La cartelera de cine se cierra esta semana con una comedia de Antonio Drove, el director de «La verdad sobre el caso Sabolta». La película, titulada «Mi mujer es decente, dentro de lo que cabe», realizada hace diez anos, se inscribe en la llamada «tercera vía» del cine español Esta corriente impulsada por el productor José Luis Dibildos, pretende hacer comedias españolas que, sin salirse de las reglas propias de género, ofrecieran una calidad superior a la habitual y, por otro lado, con un cierto sentido crítico, dentro de lo que se permitía en los últimos años del régimen franquista.

José Luis Garci, Summers, y Chumi Chúmez colaboran en el guión de esta película. El argumento gira en torno a una mujer, cantante de zarzuela, que ha abandonado la profesión al casarse. Cuando descubre que su atareado marido tiene un plan, la fiel esposa decidirá volver a trabajar, aunque ahora sea en un cabaret subido de tono. Concha Velasco, María Luisa San José, José Sacristán y Antonio Ferrandis, forman el cuadro de protagonistas.

«EL DOMINICAL»

Tres reportajes emite hoy «El dominical». El primero de ellos está dedicado a Teo Escamilla, uno de los más prestigiosos directores de fotografía en España. «Faros y fareros: soledad . mar», es un recorrido en torno a los faros españoles y por último, «Títeres, una historia de imaginación y fantasía», en torno a la reciente reunión de compañías de títeres que ha tenido lugar la pasada semana en Barcelona.

Crónica del tiempo

FRECUENTES CAMBIOS

Madrid.—(Colpisa, por C. MEDINA LOPEZ)

SITUACION ATMOSFERICA Y EVOLUCION PROBABLE

Las condiciones atmosféricas reinantes en el Atlántico Norte son favorables para que los cambios de tiempo sean algo frecuentes en la Península Ibérica. Con ello predominarán las temperaturas poco extremadas, sin que suban mucho las máximas ni bajen llamativamente las mínimas.

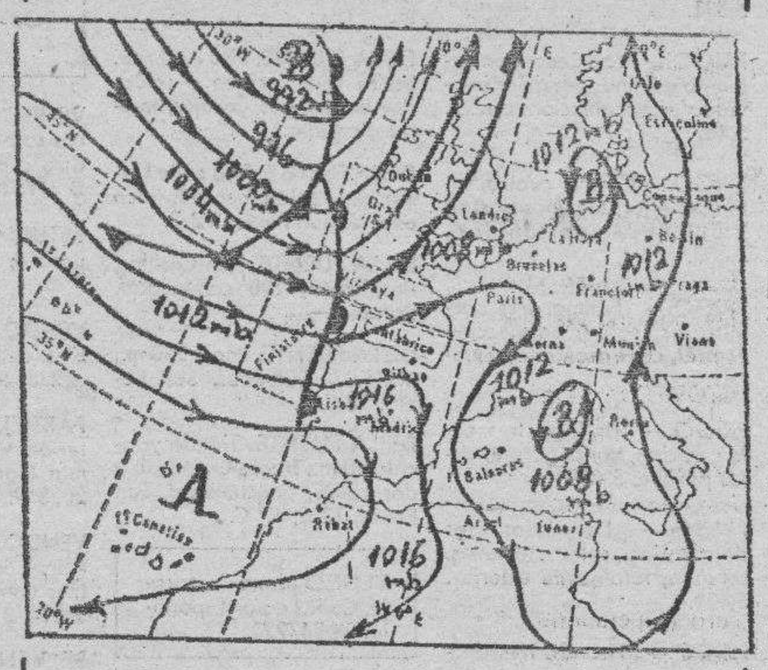

EL TIEMPO PARA HOY

Restos de inestabilidad atmosférica en Cataluña y Baleares, con algunos chubascos que, en ocasiones, pueden tener carácter tormentoso Aumento progresivo de la nubosidad en el tercio occidental (o poco más) de la Península, con lloviznas y chaparrones intermitentes. Intervalos nubosos en el Norte de las Canarias. Nada notable en las demás regiones.

EL TIEMPO PARA MAÑANA

Nubosidad variable, con algunos chubascos irregulares, en el centro Extremadura, La Mancha y comarcas inmediatas a ellas. Nubes y claros en el resto de España

TENDENCIA PARA EL MARTES

Nubosidad variable en Galicia y escasa en las demás regiones.

LLUVIAS

Las hubo, muy irregulares y algunas de ellas con carácter tormentoso, en bastantes lugares de todas las regiones. De las cantidades registradas en la noche del viernes al sábado destacan 42 litros por metro cuadrado en Jaca Nevó en altitudes superiores a los 1.000 metros.

TEMPERATURAS A LAS 13 HORAS DE AYER

ESPAÑA. — Soria, 1; Avila 3; Burgos, 4; Valladolid, 6; Vitoria, 7; Pamplona y Logroño, 8; Madrid, 9; La Coruña, 10; Zaragoza, 11; Bilbao, 12; Santander y San Sebastián, 13; Barcelona y Sevilla, 15; Valencia, Málaga y Palma de Mallorca, 16, y Las Palmas, 20.

RESTO DE EUROPA. — Moscú, 0; Zurich y Frankfurt, 1; Helsinki, 3; Estocolmo, Ginebra y Milán, 4; Copenhague 5; Burdeos, 10; Bruselas, Parías y Roma, 12; Londres y Lyon, 13, y Lisboa, 14.

MISAS PARA HOY

S. I. Catedral: 8,30, 9, 9,30, 10,30, 11,30 12 12.45 13.30 y 19,30 **San Lesmes Abad:** 8, 9 10 11 12 13 14 19 y 20 **San Lorenzo:** 9, 10, 10,45, 11,30 12.15 13 13.45 19 y 20 **San Cosme y San Damián:** 8,30 9 10 11 12 13 14 y 19,30 **San Gil:** 9 10 11 12, 13, 14 y 18.30 **Santa Agueda:** 7,30 9 10 12 13 y 19.30 **San Pedro y San Felices:** 10 11,30 12.30 13.30 y 18 **San Pedro de la Fuente:** 8.30 **Benedictinas:** 9.30 11.30 12.30 13,30 19.30 y 20 **San José Obrero:** 8, 9, 10, 11, 12, 13, y 20 **San Juan Bautista** (c/ Parroquia Iglesia s/n.): 9,30 11.30 y 12,30 **La Anunciación:** 8 9 10 11 12 13 14 y 19 **Nuestra Señora de Fátima** (Barriada Juan XXIII s/n.) 9 10 11 12 13 y 18.30 **Nuestra Señora de las Nieves** (Bda Yllera Mayor 16): 9 12 13 y 17,30 **Nuestra Señora la Real y Antigua** (Vitoria s/n.): 8 9 10 11 12 13 18 y 20,30 **San Antonio Ab** (Huelgas) 10.30 11.30 y 12.30 **El Salvador:** 8.30 11 12 13 y 18.30 **San Julián:** 8.30 9.30 10,30, 11,30 12.30, 13,30 y 20 **San Martín de Porres:** 8.30 9.30 10.15 11,30 12.30 13.30 19.30 y 20.30 **Santo Domingo de Guzmán:** 9.30 10.30 11.30 12.30 13.30 18.30 y 19,30 **Sagrada Familia:** 8.30 9.30 10.30 12 13 14 y 19.30 **San José** (Barrio del Pilar): 11 **San Nicolás:** 9.30 11 12.30 y 13.30 **Divina Pastora:** 9 10 11 12 13 y 19.45 **Merced:** 7 8 9 10 12 13 19 20 y 21 **Carmen:** 8.30 9.30 10.30 11.30 12.30 13.30 18.30 19.30 y 20.30 **Cartuja:** 7,30 y 10,15. **Inmaculada** (Barriada Militar): 11 12 13 **San Amaro:** 12.30 **San Pedro Cardeña:** 11 **Santa Clara:** 9 11,15 y 12,30 **Instituto Cáritas:** 9.30 11.30 y 12,30 **Residencia Sacerdotal:** 7.30 8.30 9 11 y 19.30 **Residencia Sanitaria:** 10.30 y 12.30 **Reparadoras:** 8.30 12 y 19.30 **La Santa Cruz:** 10 y 12 **Religiosas Agustinas:** 9 y 13 **San Pablo:** 10 11 12 13 14 y 18 **La Asunción** (Hospital del Rey): 11.30 **San Fernando:** 9,30, 12, 13 y 18.

RESTAURANTES

CASA ALONSO. — Especialidad cordero asado y pimientos rellenos. Plaza Santo Domingo de Guzmán 10. Teléfono: 20 73 54. Cerrado miércoles.

COUPS. — Banquetes, bodas y convenciones. Avda. de Reyes Católicos. Teléfono: 22 78 12.

CHAPARRAL. — Especialidades cocina francesa Fondue Crepes. Barrio de Cortes s/n. Telf.: 23 28 44.

FON LAI. — Auténtica y selecta comida china. Precio económico. Hay comida para llevar. Avda. del Vena s/n. Telf.: 23 00 06.

LANDILLA. — Especialidad chuletas asadas al sarmiento. Ctra. Madrid Km. 235. Teléfono: 20 90 03. Cerrado los martes.

LA CUEVA. — Especialidades sopa serrana, merluza donostiarra. Plaza Santa María, 7. Telf.: 20 86 71. Cerrado domingos noche.

LA VARGA. — Especialidad: entremeses y pescados. Carretera Madrid-Irún kilómetro 232. A 5 kilómetros de Burgos. Te.: 201640.

MESON DEL CID. — Restaurante Hotel. Frente fachada principal Catedral. Teléfonos: 20 87 15 y 20 59 71. Cerrado restaurante domingos noche.

MESON DE LOS INFANTES. — Especialidades olla podrida, lentejas medievales. Corral de los Infantes. Teléfono: 20 59 82.

MESON DEL VENA. — Dos menús diarios diferentes a 450 pesetas. Menú típico castellano. Sopa castellana. Cordero asado con ensalada. Postre del abuelo. Vino de Ribera, 900 pesetas.

PAPAMOSCAS. — Llana de Afuera s/n. Telf.: 20 45 65.

PARRY'S. — Laín Calvo, 6. Junto Plaza Mayor. Teléfono: 20 59 09. Cerrado miércoles.

PINEDO. — Especialidades merluza donostiarra y osobuco burgalés. Espolón, 1. Telfs.: 20 61 66 y 20 73 75.

SANTANDER. — Menús diarios 450 pesetas. Platos combinados. Especialidades: merluza rellena de salmón, escalopines marsala. Santander N.º 6 Teléfono: 26 24 82.

TORRES. — Especialidad: cordero asado al horno de leña. Comuniones y banquetes. Esquina calle Vitoria N.º 228 (Gamonal). Teléfono: 22 01 32.

VITA. — Selecta cocina de mercado. Menú diario (mediodía) 600 pesetas. Plaza Bernardas s/n. Teléfonos: 22 74 19 y 23 61 17.

ARANDA DE DUERO

CREVA. — Cordero asado, todos los días. Carretera Madrid-Irún (frente jardines de D. Diego). Teléfono: 50 10 19.

ROA

CHULETA. — Especialidad en lechazo asado al horno de leña el besugo «al chuleta», las exquisitas setas y cochinillo frito. Abierto todos los días. General Varela, 6. Tel: 54 03 12 y 54 02 15.

BURGOS HACE 30 AÑOS

Del DIARIO DE BURGOS correspondiente al miércoles, 1.º de Diciembre de 1954

— LA Diputación ha aprobado un presupuesto que asciende á 30.458.000 pesetas.

— EL partido que se jugará el domingo en Zatorre contra el Basconia, ha sido declarado «Día de ayuda al Club».

— LA temperatura máxima de ayer fue de 9,4 grados y la mínima de 6,2.

HOY:

- ANTENA SEMANAL. Revista a color con el DIARIO y a su mismo precio.
- Y Lista Oficial de la Lotería Nacional.

Próximo MARTES:

Compendio de todos los deportes.

Diario de Burgos

NOTA IMPORTANTE PARA NUESTROS LECTORES

Cualquier anuncio deberá tener entrada en la Administración del Periódico con 24 horas a su publicación.

M.C.D. 2018

RADIO-TV

Radio Popular

AM. 837 Kc. — 7,00: La alegría de vivir. 9,00: Santa Misa. 9,30: Más que música. 12,00: ¡Viva el domingo! 14,30: Mediodía Cadena Popular 15,00: Tarde de fiesa. 16,30: Tiempo de juego. 22,00: Nuestro deporte. 23,00: Mundo flamenco. 0,00: Cara a cara. 1,00: En el calor de la noche. 5,00: Crónica del alba. — FM. 95,4 Mc. — Programación separada: 15,45: Retransmisión directa del encuentro de fútbol Cristo Olímpico-Real Burgos.

Antena 3 de Burgos

6,00: el primero de la mañana. 8,30: Burgos, ciudad abierta (*). 9,05: Viva la gente. 12,05: De aquí a las dos (*). 14,05: Segunda edición (*). 14,30: Crónica-3. 15,05: Usted pregunta. 16,05: Buenas tardes (*). 17,05: Gente simpática. 18,30: Los 33 de Antena-3 (*). 20,05: Tercera hora (*). 20,30: Deportes. 21,00 (*) 21,05: Dial-3 (*). 22,05: La salud es lo que importa. 23,00: La hora cero. 24,00: Supergarcía en la hora cero 1,30: Polvo de estrellas. 3,02: Gente simpática (repetición). 4,30: Supergarcía en la hora cero (repetición). — N. B.: Todos los programas señalados con el signo (*) son locales. Cada hora en punto entre las nueve de la mañana y las diez de la noche: Boletines informativos.

Radio 80

97,0 F. M. — 9,00: Otoño del 84. 11,00: Plaza Mayor de Burgos. 12,00: Autorradio. 13,00: Tiempos modernos. 15,00: Colt 45. 16,00: Esto es Jauja. 20,00: 80 años de jazz. 21,00: Musical 21,30: Desde la banda. Resumen de la jornada deportiva en Burgos. 22,00: El mundo del espectáculo. 24,00: 80 deportes. 1,30: La hora de las brujas. 3,30 a 7,30: Tren de madrugada.

Televisión Española

DOMINGO

9,59 Apertura
10,00 Concierto
10,30 Santa misa.
11,30 Pueblo de Dios.
12,00 Tiempo y marca.
15,00 Telediario
15,35 Inspector Gadget
16,05 Azules y grises
1,700 Y sin embargo, te quiero
18,00 El planeta viviente
19,00 Información deportiva
19,10 La zarzuela
20,00 Más vale prevenir
20,30 Telediario
20,55 El cuarto brazo
21,55 Estudio estadio
23,10 Autorretrato
0,05 Despedida.

U H F

15,29 Apertura
15,30 Al aire libre
16,00 Cosmos
17,00 Estrenos TV
19,05 Candi, Candy
19,30 Dos en raya
20,25 El loco del desierto.
21,30 El dominical.
22,30 Largometraje
0,15 Música y músicos.
0,45 Despedida.

LOS SABADOS
Antena TV
Revista a color con DIARIO DE BURGOS

EN MADRID Y EN EL DIA
Diario de Burgos
SE VENDE EN:
Goya, 63
Serrano, 78
Serrano, 52
Recoletos
P.º de la Castellana, 114
P.º de la Castellana, 153
P.º de la Castellana, 164
P.º de la Castellana, 133
Juan Hurtado de Mendoza - Dr. Fleming
Concha Espina, 6
Sol, 13
Sol, 1
Sol, 11
Pl. Isabel II, 2 (Opera)
Alcalá, 36
Alcalá, 39
Alcalá, 50
Cibeles - P.º del Prado
Cibeles - Pasaje
Pl. de las Cortes, 8
Pl. de Cánovas del Castillo
P.º del Prado, 20
Mayor, 6
Gran Vía, 38
Gran Vía, 50
Gran Vía, 58
Pl. de España, 2
Princesa, 23
Princesa, 65
Quintana, 19
Gran Vía, 31

Santoral

Primero de Adviento.

Ss. Bibiana, vg. Eusebio, Pb.; Marcelo, dc.; Aviaiano, ob.; Anatol, Hipólito, Maximo Neón, Aurelia, Paulina. Seguro Jenaro Victoriano Adria Pbnciano, Severo, rs.; Lupo, Croac.o, Nono, Valentin obispos.

Misa Del doingo.

Registro Civil

NACIMIENTOS. — Eduardo Martínez y Olaiz, David Marcos y Ramos Fernando Mínguez y Batuecas Iviar Izaguirre y Maglano

DEFUNCIONES — Teófila Herrero y Mediavilla, de Coculina, 83 años.

FUNERARIA
San José
SERVICIO PERMANENTE
CAPILLAS VELATORIAS
Avda. del Cid, 83
Tfnos. 20 94 52 - 22 29 07

Boletín meteorológico

Datos recogidos ayer en el Observatorio Meteorológico del Instituto de Enseñanza «Cardenal López de Mendoza»:

Barómetro. — Presión atmosférica 682 milibares

Temperatura ambiente. — Máxima 4,4 grados, a las 17,30 horas.

Mínima 1,4 grados, a las ocho horas.

Dirección del viento. — W.

Higrómetro — Humedad ambiente. 83 por ciento.

Pluviómetro. — Lluvia, 7,2 litros por metro cuadrado.

Cupón pro-ciegos

Ayer resultó premiado con 100.000 pesetas, el número **8.941**; con 5.000 pesetas, los terminados en **941**; con 500 pesetas, los terminados en **41**; y reintegro, los terminados en **1**; premio de 1.250 pesetas los números **8.940** y **8.942**, anterior y posterior al premiado.

CUPON PRO CIEGOS
Nº 8941
premiado
MUEBLES evelio
Gral. Yagüe, 32

Talleres

AYUDA AUTOMOVILISTICA RACE

Burgos: Talleres Automoderno 224809 y 209039.

Briviesca: Autoreparaciones Briviesca 590707 y 591045.

Aranda de Duero: Talleres de la Puente. 500347 y 503856.

Espinosa de los Monteros: Talleres José Luis. 120294.

Medina de Pomar: Garaje Samuel 110453 y 110306.

Miranda de Ebro: Garaje Tamayo 310112 y 310549.

Lerma: Talleres Madrid-Irún: 170085 y 170222

Pancorbo: Garaje Aldama: 354064

Hontoria del Pinar: Talleres Santiago Muñoz 286054

Oña: Talleres Ventura Velasco 300044

Salas de los Infantes: Talleres Celes 380147.

Farmacias

SERVICIO DE GUARDIA. — De nueve y media de la mañana a ocne de la noche Hidalgo, San Juan 25 Carcedo, Barriada Juan XXIII, bloque 1, Ramírez Ponferrada, San Francisco, 5.

SERVICIO DE URGENCIA. — De once de la noche a nueve y media de la mañana Carcedo, Barriada Juan XXIII bloque 1. Ramírez Ponferrada, San Francisco, 5.

Taxis

Pl. Conde de Castro	26 32 35
Avda. Gamonal	22 44 06
Avda. del Cid, Residencia Sanitaria	22 80 56
Pl. Santo Domingo de Guzmán	20 30 55
Conde Jordana	20 30 88
Plaza de Vega	26 28 62

Urgencias

Servicio de Policía	0 91
Servicio Policía Municipal	0 92
Policía Municipal	20 21 38
Guardia Civil	22 11 00
Bomberos	20 13 10
Casa de Socorro	21 14 10
Seguridad Social	22 18 00
Seguridad S. (Urgencias ambulancias)	22 14 77
Cruz Roja	21 23 11
Teléfono Esperanza	20 73 57
Asociación de Alcohólicos Anónimos	20 17 99
«SOS-Droga»	26 30 30
Ambulancia (partc.)	20 94 52
RENFE	20 35 60
Obras Públicas	22 45 00
Tele Ruta	91/441 72 22

Miranda de Ebro

Bomberos	31 00 00
Casa de socorro	31 13 29
Guardia Civil	31 00 39
Seguridad Social	32 06 08
Cruz Roja	31 00 37
Policía	31 00 95

Aranda de Duero

Bomberos	50 07 98
Guardia Civil	50 00 85
Cruz Roja	50 26 18
Policía	51 01 00

Lerma

Guardia Civil	17 00 37
Cruz Roja	17 00 60

Roa

Guardia Civil	54 00 13
Cruz Roja	54 01 84

Medina de Pomar

Guardia Civil	11 07 06

Briviesca

Guardia Civil	59 00 34
Cruz Roja	59 08 28

Belorado

Guardia Civil	58 00 46
Cruz Roja	58 01 89

Villarcayo

Guardia Civil	10 00 17
Cruz Roja	10 01 18

Salas de los Infantes

Guardia Civil	38 00 10
Ambulancia Municipal	38 09 31
Servicio de Prevención y Saneamiento	38 09 89 38 00 21

Villadiego

Guardia Civil	36 00 04
Ambulancia Municipal y Servicio contra incendios	36 00 04 y 36 00 01

Espinosa de los Monteros

Guardia Civil	12 00 05
Cruz Roja	12 03 93

Melgar de Fernamental

Guardia Civil	37 20 18
Ambulancia. (Particular)	37 24 22 y 37 21 38

Valle de Mena

Cruz Roja	12 62 92

CARTELERA

Cines

AVENIDA. — Hoy 5,30, 7,45 y 10,30 Del genial Hitchcock la obra más polémica y lograda del maestro del «suspense» **«La soga»** James Stewart John Dall No es un film normal es el film de Hitchcock, donde se superan todos los límites de la tensión humana **«La soga»** Un film que no admite comparaciones Todos los públicos

CALATRAVAS (204161, frente estación «buses») — 5 7,45 y 10,45 ¡Todo un estreno! **«Victoria»** (la gran aventura de un pueblo) Helmut Berger Xabier Elorriaga y Norma Duval La huelga general del 17 las Juntas Militares de defensa etc., plasmados en la aventura más ambiciosa del cine **«Victoria»**. ¡Sorprendente! (Menores)

CONDAL. — Continua de 4 a 12 Hoy un programa ¡Fenomenal! **«Bad Boys»** Un film violento sobre la delincuencia juvenil de nuestros días y «Golfus de Roma», sonría disfrute con la más loca película sobre la caída y batacazo del imperio romano ¡Una gran juerga! (No recomendadas menores de 18 años)

CONSULADO. — ¡Atención! Hoy en sesiones 5,30 7,45 y 10,30 noche Al filo de la medianoche Un tribunal secreto dicta sentencia al margen de la Ley **«Los jueces de la ley»** Color. Con Douglas y Hal Holbrook Absuelto por la Ley condenado por los hombres en **«Los jueces de la ley»**. Cuando el peso de la ley no es suficiente... están **«Los jueces de la ley»**. No recom para men de 18 años.

CORDON (Cine de estreno) — 5,30 7,45 y 10,30 Esperada ya renombrada con la garantía de su gran premio en el primer festival de cine de terror estrenamos **«El ascensor»** Huub Stapel Willek Van Ammekrooy etc ¡Cuidado! suba por la escalera por el amor de Dios sube por la escalera... **«El ascensor»** sí que es emoción y suspense (Mayores 18 años)

DUCAL. — Hoy, de 4 a 12. Doble fabuloso **«Duelo a muerte de Kung-Fú»**. Tres hombres —Puños del Sur, Pies Rápidos del Norte y El Zorro—. En espectaculares escenas de artes marciales y **«Susana quiere perder... eso»** Sexo, virginidad juventud Aprecie el buen gusto de una película heróicamente humana. May. 18.

GOYA. — ¡Atención! Hoy en sesiones 5,30 7,45 y 10,30 **«La llave secreta»** Una obra maestra del cine un canto a la alegría de la carne **«La llave secreta»** Película prohibida en Italia por considerarla «Obscena e inmoral» después que 350 000 italianos la aplaudieran sin reservas por su calidad **«La llave secreta»** No recomendada para menores de 18 años

GRAN TEATRO. — Hoy, 5,30, 8 y 10,45 noche. 3.ª Semana de éxito. Ante las insistentes peticiones del público que no ha podido todavía ver **«El pico 2»** Se prorroga por 2 últimos días de proyección **«El pico 2»**. Se advierte que esta película por ser una rigurosa exclusiva de este local no se exhibirá en ningún otro de esta ciudad. (No recomendada menores 18 años).

LIDO. — Cerrado

TIVOLI (262727) — 5,30 7,45 y 10,30 ¡Ya se sabía Seguimos proyectando en su 2.ª semana de éxito la fantasía rock **«Calles de fuego»** Diana Lane y Michael Pare con los más famosos grupos de rock **«Calles de fuego»** El malo la bella el valiente la música y la acción en el «western» del rock (Mayores 18)

Salas de Arte

ARLANZON — Expone Ana Núñez esculturas y óleos Visitas laborables de 12 a 2 y de 7 a 9 Festivos de 12 a 2

AULA ESPOLON Y HONDILLO — Exposición del «Día del Maestro» Pinturas y dibujos de maestros y alumnos Horario: de doce a dos y de seis a nueve festivos de doce a dos

TAGRA — Burguete Oleos Laborables 12 a 2 y 7 a 9 Festivos: 12 a 2.

Salas de Fiesta

ARMSTRONG — Discoteca Calle Clunia 13 Telf 22 72 66

LA BOHEME — Music-hall Carretera Madrid Telf 20 99 74

RANCHO BILL — Salón Carretera de Soria s/n Telf 40 40 49

VOLTA — Discoteca Calle Vitoria 142 Teléfono 21 34 98

Varios

BIG BOLERA AMERICANA — Cafetería Juegos recreativos billares ping-pong etc Abierta desde las diez de la mañana Final Reyes Católicos

Diario de Burgos
DECANO DE LA PRENSA BURGALESA
Medalla de Oro de la Ciudad
Redacción, Administración y Talleres: San Pedro Cardeña, 34. Apartado 46
Telfs. Red. 26 72 80. Adm. 26 83 75 - 26 57 68
Delegación Administración: Vitoria, 13. Telf. 20 28 52
DIARIO DE BURGOS, S. A. Dep. Legal: BU - 5 - 1958. 09002 - BURGOS

M.C.D. 2018

Diario de Burgos

Anecdotario político

EL HORMIGUERO

Madrid.—(Colpisa, por ALARICO)

● **PEINAR A LAS INFANTAS**

Una serie de peluqueros españoles de las más prestigiosas firmas han diseñado una serie de peinados para las Infantas Elena y Cristina por encargo de un conocido semanario de la Prensa del corazón. Isaac Blanco, que ya había sido peluquero de la Reina Sofía, Ana María Fernández de Córdoba, Leonardo Stafacce, Mari Carmen Madrigal y Daniel Blanco, han sugerido una serie de sencillos pero elegantes modelos que bien podrían cambiar la imagen de Elena y Cristina de Borbón. Cualquiera de estas creaciones se adaptaría muy bien al rostro de las Infantas que, de hacer caso a estas sugerencias, podrían tal vez implantar su propia moda en España como Ladi Di lo hace en la Gran Bretaña.

● **SIMBOLOGIA RELIGIOSA**

El Gobierno socialista ya ha fijado claramente su postura sobre la forma en que los símbolos religiosos pueden figurar en los edificios públicos. Esta definición ha sido provocada por la pregunta de un senador del grupo parlamentario socialista, y la respuesta ha sido taxativa: la presencia en edificios públicos, tanto del Estado como de las comunidades autónomas y Ayuntamientos, de símbolos de la religión católica, no implica la violación del principio de libertad religiosa ni constituye trato discriminatorio ni negación de esta libertad». Ahora ya queda bien expresado el precepto constitucional del respeto de los poderes públicos a las creencias de la sociedad española.

● **CADA VEZ MENOS ESPAÑOLES**

El Mundo ha aumentado cada año, desde 1950 a 1980, en una media de 63,5 millones de almas. Esto dice la estadística que también revela que España se encuentra entre los siete países que registraron descenso de natalidad, junto con Francia, Bélgica, RFA, Dinamarca, Suecia, Hungría y Países Bajos. Los sociólogos españoles están muy preocupados porque la pirámide demográfica de este país ha sufrido un claro índice de envejecimiento. Sin embargo y para consuelo de muchos, los españoles cada vez nacen con cambios sustancialmente favorables respecto a sus paisanos de los años cincuenta: aumento de talla, peso y perímetro torácico. Algo es algo...

LO QUE SE FILTRA

«DIARIO «16»: «EL ULTIMO GOL DE PORTA»

«Pablo Porta, el dirigente del fútbol al que los socialistas quisieron echar del poder, consiguió ayer su objetivo: hacerse sustituir en la Federación por el hombre que más podía molestar al Gobierno, José Luis Roca, un alto cargo de Alianza Popular que obtuvo más del 50 por 100 de los votos. Los socialistas no podían tolerar que el fenómeno de masas más importante del país estuviera gobernado y manipulado por un antiguo jefe del SEU de Barcelona. Y, rozando la legalidad en su afán de deshacerse de él, el ministro de Cultura y el secretario de Estado para el Deporte redactaron un real decreto muy deficiente para renovar las estructuras federativas que ha conseguido lo contrario de lo que buscaba.

«El pulso, a partir de ahora, va a ser muy duro. Le va a resultar a la Administración tan difícil como arriesgado luchar a muerte contra el fútbol. Amenazaron con que, si salía Roca, ni habría más dinero de las quinielas ni seguirían demorándose los pagos de las deudas del mundial al Banco Hipotecario. Falta saber si la Administración se atrevería a embargar estadios y clubs de fútbol. De momento, lo que se escucha son los ecos del gran gol marcado por Porta, como cantado por Héctor del Mar, a los altos cargos del Ministerio de Cultura, que no pudieron evitarlo ni con marullerías en el área».

«ABC»: «BALANCE DEL BIENIO SOCIALISTA»

«Dos años de Gobierno pueden constituir una medida ideal para valorar la labor de un partido político al que las urnas le confirieron la responsabilidad del Estado. En nuestro caso corresponde esa medida, además, la mitad de la legislatura. Hoy pasa el Gobierno socialista el ecuador de su mandato. Estrategias informativas del Gabinete, por demás legítimas, pretender envolver en luces de gloria el entero rastro de lo realizado en estos veinticuatro meses. El empeño es vano, naturalmente.

«El saldo del bienio socialista ha sido especialmente negativo para la causa de las libertades. Ningún partido consecuente con su democratismo habría atentado contra la libertad de enseñanza, ni contra la independencia de los jueces, ni contra el necesario apoliticismo de la Administración. El Gobierno del señor González ha tenido aciertos que sería injusto negar y errores que resultaría absurdo no señalar. A la vista de unos y otros, el balance puede considerarse como abiertamente negativo. La inexperiencia, la incompetencia, la avidez, económica, el amiguismo y el enchufismo se han generalizado tanto que la salud pública exige de forma cada vez más clara que los socialistas pasen de nuevo a la oposición en 1986».

LOS INSECTOS, UNA AMENAZA PARA LOS BOSQUES

Sus nombres son palabras de uso cotidiano. Sin embargo, cada vez están adquiriendo una mayor importancia, a medida que avanzan —millones de acres al año— a través de los bosques de los Estados Unidos y Canadá.

En términos de la devastación que originan, son la más importante plaga de insectos de los Estados Unidos. Su herencia es un número cada vez más elevado de tierras de bosques afectadas. Llevan entre nosotros mucho tiempo, y seguirán entre nosotros mucho más. Los guardabosques tienen pocas esperanzas de erradicarlos, tan sólo de controlarlos y de mantener las pérdidas de madera en niveles aceptables.

CONTROL DE LA MORTALIDAD

«El servicio de guardabosques se limita a controlar la muerte y el desastre en los bosques», comenta Lester A. de Coster, vicepresidente del Instituto Forestal Americano. «Un bosque es un proceso continuo de muerte, nacimiento y desastres, y uno intenta controlarlo de forma adecuada a sus necesidades».

«No estoy seguro de que se trate de un problema que podamos llegar a resolver», dice Robert W Slocum Jr., director del control de bosques de la Asociación Nacional de Productos Forestales de los Estados Unidos. «Tal vez los podamos controlar de una forma temporal, pero, al igual que la gripe, todos los indicios apuntan a que los insectos probablemente se adaptarán y acabarán permaneciendo con nosotros de una forma u otra».

Dos de los funcionarios del Servicio Forestal de los Estados Unidos, que mantienen una estrecha vigilancia sobre las causas de la destrucción de los bosques, son el entomólogo Thomas H. Hofacker y el patólogo Robert C. Loomis.

Ambos han colaborado en un informe sobre los insectos de los bosques y los problemas de enfermedades en 1983. Algunos de sus hallazgos son los siguientes:

—Las larvas de la polilla «gitana» destruyeron unos 2,4 millones de acres, principalmente de robles, en bosques de Maine a Virginia, y por el Oeste hasta Ohío. La extensión de terreno descendió dramáticamente a partir de los 8,2 millones de acres destruídos por el insecto en 1982.

—El gusano del abeto destruyó casi 6,5 millones de acres de abetos, principalmente en Maine, después de que la plaga amainara durante dos años seguidos.

—La destrucción causada por el gusano del abeto en pinos, alerces y abetos, sobre todo en Idaho, «aumentó significativamente» a partir del segundo año, alcanzando casi once millones de acres.

—Los daños causados por el escarabajo del pino alcanzaron los 3,5 millones de acres, en su mayoría en Colorado, Montana, Oregón, Utah, Washington y Wyoming.

—Los escarabajos del pino del Sur atacaron árboles de sesenta y seis condados en ocho Estados; especialmente importantes fueron los daños en los bosques nacionales de Texas.

NUMEROSAS ENFERMEDADES

Estas especies son sólo unas cuantas entre las muchas que figuran en el informe del Servicio Forestal. También aparece incluída una lista de enfermedades todavía más larga, muchas de las cuales trabajan en colaboración con los insectos para diezmar los bosques.

El Gobierno federal, así como numerosas industrias y Universidades, están llevando a cabo una paciente investigación. Las mejoras en el campo de la Genética, nuevos controles químicos y biológicos y nuevos sistemas para la elaboración de mapas son algunas de las medidas preventivas que se están estudiando.

También lo son las feromonas sintéticas, imitaciones de los productos químicos segregados por los insector para enviar las señales que gobiernan sus vidas, desde sus hábitos alimenticios hasta sus costumbres sexuales.

«La prevención es lo que estamos intentando conseguir», dice Loomis. «Cuando nos encontramos ante una auténtica plaga, entonces nuestras posibilidades se ven limitadas, y tenemos que poner en práctica incluso programas polémicos».

Según la opinión de muchos expertos, la mejor manera de conseguir la prevención es controlar los bosques. Hofacker pone como ejemplo los pinos de las Montañas Rocosas.

«La manera de llevar a cabo este control no es conservar estas inmensas regiones de árboles que superan los ochenta años de edad y tienen diámetros relativamente grandes», dice. «El escarabajo del pino de la montaña y el fuego trabajan juntos —el escarabajo del pino matando los árboles y el fuego interviniendo después, regenerando esas grandes áreas de pinos—, lo cual da comienzo a una serie continua de epidemias».

«En la actualidad, en el Oeste», escribe el entomólogo del Servicio Forestal, Mark D. McGregor, de Missoula, Montana, «miles de acres de árboles grises se conservan como evidencia de las plagas del escarabajo del pino de montaña. Los árboles muertos convierten al bosque en un horno, que sólo necesita una chispa para convertirse en un infierno».

Los pronósticos de McGregor resultaron ser trágicamente precisos cuando en Agosto las llamas arrasaron miles de acres de los bosques de Montana.

Si la infección consigue controlarse a tiempo, los pinos amarillos de Texas pueden ser recuperados y, de esta forma, no se pierden en su totalidad, porque normalmente son más accesibles que los lejanos gigantes del Oeste. La franja talada alrededor de la zona infestada permitirá detener la expansión de los escarabajos.

El gusano del abeto presenta una clase diferente de problema, en particular en Maine, el Estado americano con mayor número de bosques, donde la madera es la base de la principal industria.

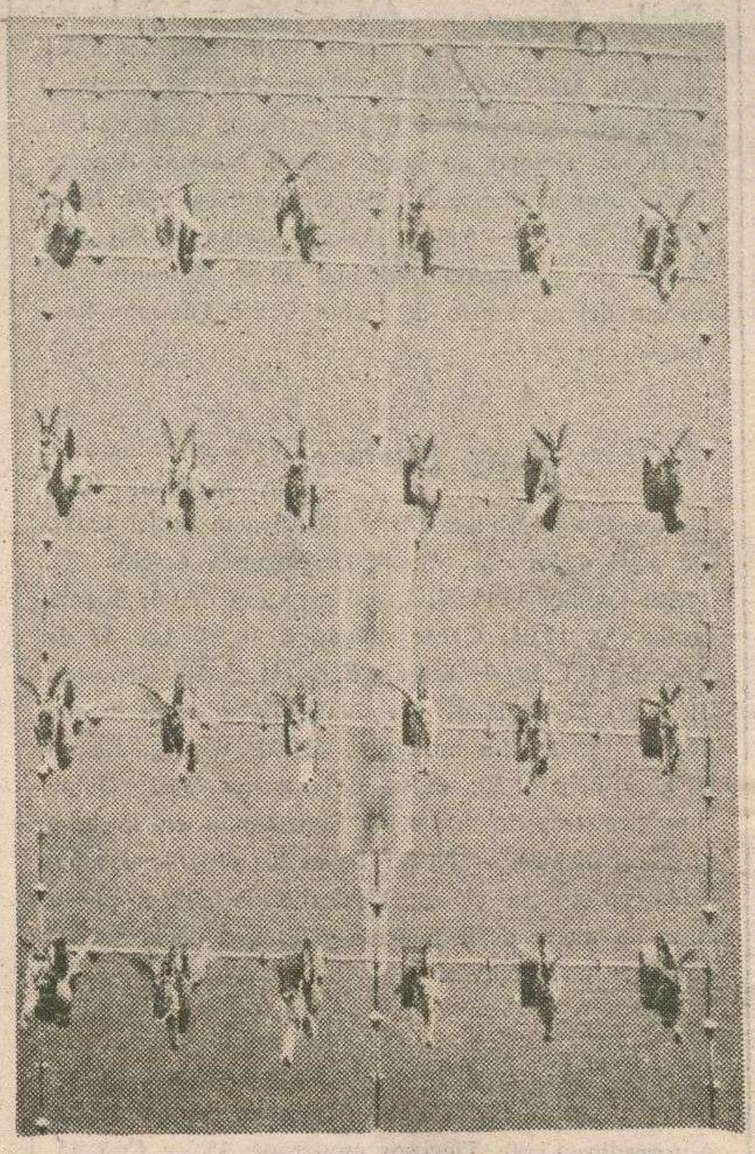

Polillas «gitanas» hembra depositan grupos de huevos en un tronco de árbol. Los huevos de éstas y de otras muchas polillas se convertirán en larvas voraces capaces de destruir millones de acres de bosques de los Estados Unidos. En 1983, los insectos devoraron unos 2,4 millones de acres desde Maine hasta Virginia. Y, según dicen los científicos, «No hemos visto nada todavía».

Los insectos no entienden de barreras fronterizas, y los cien millones de acres afectados se extienden hasta las coníferas de Canadá. Tanto en el Oeste como en el Este, un programa conjunto canadiense y estadounidense está buscando la forma de controlar las plagas.

Todos estos insectos omnívoros son, en alguna medida, cíclicos. La extensión de su poder de destrucción varía ampliamente de un año a otro. En general, según los guardabosques y los científicos 1984 promete ser un año de pérdidas menos importantes.

Pero los guardabosques piensan a largo plazo. De la polilla «gitana», por ejemplo Hofacker dice: «Todos los años van a ser malos en alguna parte. Algunos años serán peor que otros. Es extremadamente explosiva. No podemos predecir muy bien qué es lo que va a hacer. Puede ser relativamente rara, y al año siguiente haber brotes por todas partes».

A pesar de la destrucción que la polilla «gitana» ya ha originado en su avance hacia el Sur, «no hemos visto nada todavía», dice Hofacker. «El inmenso bosques que se extiende por los Appalaches hacia el Sur todavía no ha resultado atacado». Inevitablemente lo será.

Uno de los encargados de esta investigación es el doctor Gerald W Anderson, director de la investigación de insectos y enfermedades del Servicio Forestal. Aunque reconoce que es un problema de mucho tiempo —tal vez serán necesarios diez o quince años para dar una solución a un problema particular—, él no es pesimista sobre el futuro de los bosques.

«Los árboles destacan por su capacidad de resistencia», afirma. «Tienen que competir entre sí. Están en una posición fija. Tienen que soportar la sequía. Existe todo tipo de amenazas para su conservación».

Mercer Cross
(Colpisa)

JULEN GUIMON: "EL PAIS VASCO ESTA DESGOBERNADO"

Cádiz (Efe). — Julen Guimon, secretario general del PDP y diputado de Coalición Popular por Vizcaya, ha declarado hoy en Cádiz que la situación en el País Vasco se caracteriza por «el desgobierno».

Y que «la Comunidad Autónoma está paralizada por el conflicto existente entre partidos, Diputaciones y Gobierno Vasco».

Guimon, que ha viajado a esta provincia para presidir una asamblea en la que se eligieron los compromisarios para el próximo congreso del PDP, dijo que «la Comunidad autónoma está paralizada por el conflicto existente entre partidos, Diputaciones y Gobierno Vasco.

Añadió que es triste el espectáculo de un País Vasco «paralizado por unos centenares, no de huelguistas, no nos engañemos, sino de infiltrados que son agitadores profesionales».

M.C.D. 2018