AÑO 52 — SALAMANCA — N.º 15.874

Toda la correspondencia se dirigirá a nombre del Director o Administrador de EL ADELANTO — Apartado de Correos 10

NO SE DEVUELVEN LOS ORIGINALES

Administración: Librería de Núñez, Rúa, 25. Tel. 1018

Redacción y Talleres: Ramos del Manzano, 42. Tel. 1924

DOS EDICIONES DIARIAS

El Adelanto

DIARIO DE SALAMANCA

JUEVES, 23 DE ENERO DE 1936

Precios de suscripción en toda España: SIETE PESETAS CINCUENTA CENTIMOS al trimestre. — Anuncios, esquelas de defunción y reclamos, precios por tarifa. — Comunicados y remitidos, precios convencionales.

TODOS LOS PAGOS SE HARAN POR ANTICIPADO

Se admiten esquelas hasta las TRES de la madrugada

NUMERO SUELTO: 15 CENTIMOS

Política republicana

EL PARTIDO "CENTRO"

El sentido de la medida, no es precisamente el signo político de nuestra época. La querella de izquierdistas y derechistas se agudiza y se hace permanente por esa ausencia de sentido ponderativo. Sobre esa grave querella se ejercen toda clase de excitaciones. Y lo que quiere España es que no se comprometa su paz interior, para que todos sus valores morales y políticos sean justamente-integralmente-reconocidos en el exterior.

Sin el sentido de la medida preciso, la política española transcurre por cauces desorbitados. No es mide nada, ni siquiera las palabras. Es una política hecha de sensacionalismos, de nuevas hipérboles. Apenas se tiene en cuenta el legítimo deseo de los españoles de saber hacia que porvenir se les encamina. Hoy la pasión hace enmudecer a la razón. Vivimos un momento político cuya interpretación deriva siempre hacia los extremismos, y como no hay hechos definitivamente establecidos, parece prudente la creación de un organismo político que acierte a colocar los problemas nacionales en un plano central que merezca la confianza de izquierdas y derechas, y que recoja, interprete y desarrolle la voluntad nacional sin excitaciones partidistas y con una comprensión clara y recta de todos los intereses morales y materiales del país que están en juego. Nadie tiene derecho a olvidar que es la hora de la reconstrucción de España y de la República.

La experiencia política histórica nos aconseja desconfiar de las revelaciones. La creación—las humanas creaciones—es una sucesión de gestaciones, todas ellas igualmente fundamentales. Crear un nuevo partido político, como pretende el señor Portela Valladares, absolutamente dentro de la política republicana, parece responder a la necesidad de establecer una confianza recíproca entre las fuerzas extremas en cuanto a la nivelación de ambiciones políticas, y también a hacer posible la ampliación consciente y exacta de la legislación producida durante la permanencia en el Poder de unas u otras fuerzas, inevitablemente—y naturalmente—influenciada por motivos y esencias partidistas.

Los trámites sucesivos creadores del pretendido partido "centro", determinarán, en sus sucesivas revelaciones, si éste podrá subsistir y actuar sin incurrir en contradicciones con su propio espíritu, es decir, sin inclinaciones que le resten crédito político. Un partido "centro" de auténtica orientación republicana, tiene un trabajo vasto, complejo y difícil que realizar. Para realizar el máximum de autoridad y prestigio, tendrá que establecerse a sí mismo los límites —por derecha e izquierda—naturales. Esto no quiere decir que haya de tener una posición de inferioridad. Por el contrario, deberá representar—e interpretar—el supremo valor del equilibrio—principio universalmente impuesto—y de la independencia entre la izquierda y la derecha y sus respectivas reacciones violentas.

Tampoco puede crearse un partido político como una eventualidad inmediata, ni como una tregua condicionada por las fuerzas extremistas. En el partido "centro" habría que depositar la confianza suficiente que permita al país esperar una cierta estabilidad política. En realidad, la intención razonable del señor Portela Valladares encontrará en su desarrollo no pocas dificultades de todo orden. Pero si la logra, puede ser la obra de la ponderación, caracterizada por una identidad profunda de intereses nacionales y republicanos. Con la preocupación primordial de que es espíritu de la ponderación no se transforma en espíritu de la mediocidad.

Entonces, el partido "centro" se desplazaría automáticamente de la República, que ante todo significa renovación y progreso. Bien orientado y dirigido, podría ser el muro de contención para las extremas derechas, que luchan situando el interés partidista antes que el interés nacional, y para las extremas izquierdas, todavía influenciadas por el espíritu del "clan"...

EDUARDO HARO

(Prohibida la reproducción).

SE HA RECRUDECIDO EL TEMPORAL

Ayer se hundieron una casa en la Prosperidad y otra en el Barrio Nuevo del Matadero

La crecida del Tormes.-Los desprendimientos de tierras, originan varios accidentes en la circulación por ferrocarril

Nuevamente el temporal de agua y viento, se ha recrudecido intensamente, llevando la intranquilidad a los vecindarios de los pueblos ribereños del Tormes, que ya sufrieron las consecuencias de las riadas, registradas en el mes de Diciembre último.

La casa número 3 de la calle Pilar Sánchez, del Barrio Nuevo del Matadero, que se hundió ayer a consecuencia del temporal

El Tormes ha experimentado otra crecida, aunque no de tanta consideración como la pasada. Según noticias que hemos recibido desde Alba de Tormes, se dice que el río ha aumentado de nivel en más de un metro, sin que se hayan producido inundaciones de consideración.

En la tarde de ayer, en Salamanca, el Tormes aumentó su caudal, pero no considerándose alarmante la crecida, por ahora. Unicamente de persistir las lluvias con el consiguiente desbordamiento de los regatos y arroyos, pudiera llegar a constituir una amenaza para las edificaciones ribereñas.

DOS CASAS DERRUMBADAS

Ayer tuvimos conocimiento de haberse derrumbado dos casas modestas: una, en el Barrio de la Prosperidad, y otra, en el Barrio Nuevo del Matadero.

La primera es la número 2 de la calle del Recreo, propiedad de Manuel Ramos. Estaba habitada por Cándido Cano, su esposa y tres hijos, y por Félix Melco y su familia.

Ya durante la noche del martes pudieron observar los inquilinos que una de las paredes se agrietaba, y que el agua se repasaba por la techumbre. Adoptaron las oportunas precauciones y procedieron a desalojarla en las primeras horas de la madrugada.

A las cinco aproximadamente, se vino abajo la techumbre y una de las paredes, procediéndose rápidamente a descombrar las habitaciones y poner en salvo los muebles, muchos de los cuales resultaron con considerables desperfectos.

Entre el vecindario se produjo la consiguiente alarma. Los bomberos acudieron para proceder al total descombro.

También en la calle Pilar Sánchez, del Barrio Nuevo del Matadero, se produjo el hundimiento de la casa número 3, propiedad de José González, que la habitaba con su familia.

Este derrumbamiento, por verdadera fortuna, no alcanzó a los moradores, pues instantes antes de producirse, se encontraban en la cama.

Cuando José González y su familia, en las primeras horas de la mañana de ayer se disponían a vestirse, pudieron observar que una de las paredes se resquebrajaba. Salieron inmediatamente a la calle y minutos después se caía la techumbre y una de las paredes, sepultando los muebles.

También a este lugar acudió el servicio de bomberos.

DESPRENDIMIENTO DE TIERRAS

En la línea del ferrocarril de Plasencia se han registrado, a consecuencia de la lluvia, reblandecimientos de tierra, que al desprenderse cayeron sobre la línea.

Con este motivo, la circulación de trenes se ha entorpecido. El tren que llega a Salamanca por la mañana, ayer lo hizo con tres horas de retraso y el ascendente de igual línea, se vió precisado a parar cerca de Béjar, por un desprendimiento de tierras.

Las brigadas de obreros trabajaron activísimamente para lograr restablecer la circulación con toda rapidez.

EL VECINDARIO DE BOADILLA ALARMADO

El secretario del Gobierno civil, don José Calvo, encargado del despacho de asuntos, por ausencia del señor Santiso, nos manifestó ayer tarde que había recibido un telegrama de Boadilla en términos de verdadera alarma, ante el temporal, que había desbordado el río Yeltes. Se solicitaba permiso para cortar la carretera, con cuya medida creían que podría evitarse la inundación del pueblo.

Tanto el señor Calvo Sanz como la Jefatura de Obras Públicas, denegaron esa autorización, enviando personal para que interviniera en los trabajos de desalojar el agua de las viviendas y cuantos se estimasen necesarios de prevención.

TRENES DETENIDOS

También nos dijo el señor Calvo Sanz que el jefe del puesto de la Guardia civil de Guijuelo, le comunicaba que el tren número 221 había quedado detenido en Sanchotello, por un desprendimiento de tierras, en el kilómetro 77 de la línea de Plasencia, interceptando la vía y procediéndose a dejarla expedita, lo que se efectuó a las 13,45 de ayer, continuando el convoy la marcha con el consiguiente retraso.

También el tren número 260, se encontraba detenido en el kilómetro 69, por descarrilamiento del carro de la máquina, número 1.029. Hubo necesidad de pedir un tren de socorro, para efectuar el trasbordo de los viajeros, sin que se tenga conocimiento de haber ocurrido desgracias personales.

También en la calle del Recreo, de La Prosperidad, se derrumbó la techumbre y una pared de la casa número 2, sin que ocurrieran desgracias personales

(Fotos Almaraz)

LA CRECIDA DE ANOCHE

Sobre las ocho y media de anoche, el Tormes comenzó a aumentar de nivel, confirmándose las noticias que se tenían procedentes de Alba de Tormes.

En el Arrabal del Puente, Chamberí y márgenes del río se tomaron las debidas precauciones. Se dispuso un servicio de personal y algunos barcos, por si fueran necesarios.

El río continuó creciendo hasta las ocho y media de la noche, en que comenzó a estacionarse, iniciando seguidamente el descenso.

También el Zurguén creció considerablemente.

Puede calcularse que el nivel del Tormes alcanzó un metro, aproximadamente, menos que en el mes de Diciembre, inundándose algunas huertas del Arrabal, Chamberí y Salas Bajas.

Instantánea política

Unión de derechas

Era muy lógico que las derechas llegaran a un acuerdo, salvando los hondos abismos que las separan en orden al régimen. Era muy lógico, puesto que existe un peligro común: el socialismo revolucionario. Si vencieran las izquierdas, toda la tarea de un gobierno provisional y transitorio sería desalojar de la ciudadela del Estado a quienes pudieran ser elementos de resistencia para el paso franco de la revolución socialista. Al menos así se ha dicho sin recatos, y para que nadie se llame a engaño, por los mismos socialistas-comunistas, los cuales rectifican aquellas posiciones maximalistas de las elecciones de 1933 para volver al oportunismo de las alianzas burguesas como medio más fácil de tomar los mandos del Estado. Así, pues, las medidas depuradoras de funcionarios, Justicia y Ejército, significan, según queda dicho, y en interpretación de los marxistas, el allanamiento del camino.

En estas condiciones, lo que se discute no es un régimen político, monarquía o República, sino que se plantea la cuestión de revolución o contrarrevolución. Y las derechas han salvado en un pacto de alianza sus querellas personales, del mismo modo que las izquierdas dan al olvido todas las injurias y borran de la memoria los insultos terribles que les lanzaban los periódicos, órganos de los obreros revolucionarios, durante su mando.

En el discurso de Calvo Sotelo, en Barcelona, se encuentra la razón o fundamento de este pacto, saltando sobre la cuestión capital de la forma de Gobierno, muy importante, ya que la CEDA no tiene el propósito de rectificar su posición mantenida hasta ahora, dentro de la República, ni los de Renovación Española tampoco prescinden de su fe monárquica. Pues bien: Calvo Sotelo dijo así: nuestro monarquismo se funda en el servicio de España. ¿Monarquía? ¿República? España.

Esta es la consigna. Si las izquierdas no se hubieran unido a los partidos extremistas, la unión de las derechas acaso hubiera tropezado con mayores dificultades. No existiendo el reactivo del peligro común, toda posición defensiva resultaría un mito. Pero aquella alianza ha engendrado y precipitado ésta, del mismo modo que muchas gentes que no son de derechas no darán el voto a las izquierdas, no por lo que significan, sino por lo que puedan significar.

ALVAREZ DE LEON

El accidente automovilista en el que ha resultado herido gravemente el maestro de obras salmantino, don Materno García

Ampliando la información que publicamos en nuestro último número del accidente automovilista, ocurrido en Cáceres, y a consecuencia del cual, resultaron heridos, el presti-

El maestro de obras, don Materno García, herido gravemente en un accidente automovilista, cerca de Cáceres

gioso maestro de obras salmantino, don Materno García y su hijo don Francisco, hemos de añadir, que el suceso se registró cuando el señor García se dirigía a Salamanca, ocupando el coche de su propiedad, que conducía su hijo don Francisco.

Según los informes que tenemos, debido a las malas condiciones de la carretera, por las constantes lluvias, el coche, al salvar un bache, dió la vuelta de campana, quedando en posición normal en unas tierras.

En un coche que pasó por el lugar del accidente, fueron trasladados los heridos a Cáceres, ingresando en la clínica del doctor Merás.

Como ya anunciábamos, el martes, llegaron a la capital extremeña, la esposa y dos hijos de don Materno García, así como el doctor don Adolfo Núñez, que fué requerido por la familia, para que asistiese a los heridos.

El doctor Núñez, apreció a don Materno García, una fuerte contusión medular, con parálisis de las cuatro extremidades y trastornos respiratorios, de carácter muy grave. Su hijo, don Francisco, padece contusiones múltiples, de menor gravedad.

LOS HERIDOS A SALAMANCA

Ayer, por la mañana, salió de Salamanca una ambulancia, con el fin de trasladar a nuestra ciudad, a los heridos.

El doctor don Adolfo Núñez, se propone hacer varias radiografías a don Materno García, para ver si puede ser sometido a una intervención quirúrgica.

La ambulancia, salió de Cáceres con los heridos, a las tres de la tarde, llegando a Salamanca en las primeras horas de la noche.

Dadas las amistades con que cuenta en Salamanca, don Materno García, han sido numerosísimas las personas, que durante el día de ayer, se interesaron por el estado de los heridos.

Al llegar a Salamanca la ambulancia, esperaba ya en el domicilio de don Materno García el doctor don Adolfo Núñez, apreciando que continuaba en estado gravísimo, hasta el punto, que se temía un funesto desenlace.

Don Francisco García, hijo de don Materno, que conducía el coche, y que también resultó con múltiples contusione

(Reproducciones Almaraz).

Los accidentes ferroviarios por el temporal en Béjar

(Por telégrafo)

Béjar, 22, 13,45.—A consecuencia del temporal se produjo un desprendimiento de tierras cerca de la estación de Puerto de Béjar, descarrilando la máquina del tren mercancías, quedando interceptada la vía, siendo necesario el trasbordo al tren de socorro.

Cuando el tren correo ascendente, con retraso de cinco horas, salía de Béjar para Salamanca, ocurrió otro desprendimiento, entre los dos túneles, momentos después de haber pasado el convoy, que corrió gran riesgo, pues acababa de quedar libre la vía, circulando el tren descendente que había quedado detenido desde las diez de la mañana.

Se temen más desprendimientos de tierras por la incesante lluvia.

A. GARCIA

PAGOS DE HACIENDA

Por el ilustrísimo señor Delegado, se ha señalado para hoy, el pago de los siguientes libramientos:

Cajero de la Guardia civil, pesetas 914,97; Jefe de Telégrafos, 783,38. Administrador de Correos, 491,04; don Joaquín Gaite, 123,60; don Castor Alonso, 298, y don Juan Sánchez, 1.931,10.

SUCESOS LOCALES

UN HOMBRE MUERTO REPENTINAMENTE

Cuando pasaba por la calle de Cervantes, Dionisio Marcos, de treinta y dos años de edad, domiciliado en Pedro Cojos, número 12, se sintió repentinamente enfermo.

Por algunos transeúntes, fué recogido y llevado al interior de un establecimiento de bebidas de la calle de Cervantes, dándose aviso inmediatamente a la Casa de Socorro.

Con la debida urgencia, acudió el médico don Isidoro Juárez Iglesias, con el practicante don Cayetano Martín Arenas, quienes prestaron los auxilios facultativos al enfermo, sin que a pesar de cuantos esfuerzos se hicieron para reanimarle, pudieran conseguirlo, falleciendo instantes después.

El doctor Juárez, certificó la defunción, producida por una congestión cerebral.

Descanse en paz y reciba su familia, nuestro más sentido pésame.

NIÑO CON QUEMADURAS

En la Casa de Socorro, ha sido asistido de quemaduras de segundo grado, el niño Cándido Criado, de un año de edad, domiciliado en la calle de Jonge primera.

UNA CAIDA

Armando Martín, de doce años, que vive en la Avenida de Rodríguez Sampedro, a consecuencia de una caída, se produjo la luxación del codo izquierdo, de la que fué asistido en la Casa de Socorro.

VARIAS DENUNCIAS

En la Comisaría de Policía, se han cursado las siguientes denuncias:

Loreto Gallego González, denuncia a Manuela Sánchez y María Flores, por malos tratos de palabra.

—Angela de Mena Calvo, denuncia a Ramona González, por malos tratos de obra y daños.

—Carmen Torijano, ha entregado en la Comisaría de Policía, una sábana que encontró, la cual se ha enviado al Cuerpo de Guardia Municipal, a disposición de quien acredite ser su dueño.

"El Adelanto"

ES EL PERIODICO DE MAYOR CIRCULACION DE LA PROVINCIA

✝

PRIMER ANIVERSARIO

de la señora

Doña Rufina Garzón Espinosa

que falleció en Salamanca, el día 25 de Enero de 1935

a los veinticinco años de edad

después de recibir los Auxilios Espirituales

D. E. P.

Su esposo, don Jesús García G. Forcat; padres: don José y doña Teresa; padres políticos: don Félix García Forcat y doña Petra Alvarez; hermanos: Teresa, Emilia, Mauro y Josefa; hermanos políticos, tíos, primos y demás familia,

Suplican a sus numerosas amistades se dignen encomendar a Dios Nuestro Señor el alma de la finada, por lo que les vivirán eternamente agradecidos.

Por su eterno descanso se dirán misas el día 25 en Madrigal de las Altas Torres (Avila)

Universidad de Salamanca 2017

Salamanca en Madrid

Junta general ordinaria en la «Casa Charra»

Nombramiento de nuevos directivos

El pasado domingo, se celebró la Junta general ordinaria que previenen los Estatutos por los que se rige la "Casa Charra", de Madrid, con asistencia de un número considerable de socios.

El presidente, don Bienvenido Rodríguez, pronunció breves palabras de salutación, haciendo resaltar la labor realizada por la Junta directiva y por algunos de sus miembros especialmente.

A continuación, el secretario general, don Manuel Reymundo, leyó una documentada Memoria, exponiendo los asuntos y problemas que se presentaron a la Junta directiva en el año de su actuación, y las soluciones de los mismos, alentando a todos para no decaer en el entusiasmo demostrado en todo momento, para hacer de la "Casa Charra" el lazo de unión de los salmantinos todos y continuar la marcha progresiva ascendente iniciada en nuestro Centro Regional en Madrid.

El sentimiento francamente salmantino de que está saturada la Memoria leída por el señor Reymundo, produjo un excelente efecto de los socios, que aprobaron por unanimidad el trabajo de su secretario, dedicándole frases de gran afecto y cariño.

La Junta general, ratificó por aclamación, los nombramientos de Socios de Honor, acordados por la directiva, a favor de don José María Gil Robles y don Cándido Casanueva, y de la Diputación provincial y Ayuntamiento de Salamanca.

Se acordó conceder un amplio voto de gracias, a don Filiberto Villalobos y don Gregorio Fraile, por las atenciones y ayudas prestadas a la "Casa Charra", propuesta que fué acogida con una gran ovación.

Por último, se procedió a la elección de los cargos a los que les corresponde cesar reglamentariamente, quedando constituída la Junta directiva, con los siguientes nombres.

Presidentes Honorarios: Don Hipólito Rodríguez Pinilla y don Gregorio Fraile.

Presidente efectivo, don Bienvenido Rodríguez.

Vicepresidente 1.°, don Mauricio García Isidro.

Vicepresidente 2.°, don Luis de Onís.

Secretario general, don Manuel Reymundo.

Vicesecretario, don Tomás Martín Nácar.

Tesorero, don Perfecto del Fresno.

Contador, don Jerónimo Jiménez.

Bibliotecario, don Andrés Iglesias.

Vocal 1.°, don Salvador Munguira.

Vocal 2.°, don Rafael Torres.

Vocal 3.°, don Angel Marcos.

Presidente de la Comisión de festivales, don Raimundo Rodríguez Valero.

Presidente de la Comisión de cultura, don Domingo García.

Presidente de la Comisión de turismo y deportes, don Jerónimo Velázquez.

Presidente de la Comisión de Beneficencia, don Pedro Martín.

Presidente de la Comisión de propaganda, don Jesús Sánchez Rogado.

Comisión revisora de cuentas: don Juan Antonio Galache, don Pedro Polo y don Wenceslao de la Torre.

Levantándose la sesión en medio del mayor entusiasmo, con vivas a Salamanca y a la "Casa Charra".

Inauguración del nuevo domicilio social

Por fin, y después de vencer no pocas dificultades y obstáculos, se ha señalado definitivamente la fecha de 1.° de Febrero para inauguración del nuevo domicilio social de la "Casa Charra", que se celebrará con arreglo al programa ya conocido de nuestros lectores, creciendo de día en día el entusiasmo, por recibir a los excursionistas salmantinos que han de visitarnos, merced a la feliz iniciativa de EL ADELANTO, que ha tenido entre los socios de la "Casa Charra" la acogida cordial que era de esperar.

Ya se han inscrito un número considerable de automóviles para ir a esperar a los excursionistas, y seguramente será necesario habilitar uno o varios autocars, por ser muchos los socios que han mostrado sus deseos de ir a Torrelodones a recibir a nuestros paisanos, para hacer entrada en Madrid unidos a ellos en cordial fraternidad.

Las fiestas proyectadas han de resultar brillantísimas y la Junta directiva trabaja sin descanso, para el mayor esplendor de las mismas.

Homenaje a Bretón

La interinidad en que forzosamente ha hecho vivir a la "Casa Charra", primero los pleitos con el Banco Zaragozano y después las importantes obras realizadas en el domicilio social, frustaron los deseos y propósitos de la Junta directiva de celebrar el pasado otoño el proyectado homenaje al glorioso músico salmantino, don Tomás Bretón, que se realizará los días 9 al 12 de Febrero próximo, con un programa interesantísimo, cuyo acoplamiento está pendiente de ligeros detalles, pudiendo sin embargo, anticipar a nuestros lectores, lo siguiente:

Día 9.—A las once y media de la mañana, descubrimiento de la lápida en la casa número 10 de la calle de Campomanes, en que vivió y murió don Tomás Bretón, donada por la "Casa Charra" al excelentísimo Ayuntamiento de Madrid, construída desinteresadamente por el notable artista don Pedro Casas, socio de la "Casa Charra", con asistencia de S. E. el Presidente de la República, ministro y subsecretario de Instrucción Pública, director general de Primera Enseñanza, alcaldes de Madrid y Salamanca y otras destacadas personalidades.

La Banda Republiana amenizará el acto, interpretando selectas obras de Bretón.

A las doce y media, la "Casa Charra" depositará una corona de flores, en la tumba en que reposan los restos del insigne maestro Bretón.

A las seis y media de la tarde, velada necrológica en la "Casa Charra", con intervención de don Mauricio García Isidro, don Fernando Iscar, presidente de la Asociación de la Prensa de Salamanca; don Xavier Cabello Lapiedra, escritor madrileño; don Agustín Van-Baumberghen, ex-gobernador civil de Salamanca y socio de honor de la "Casa Charra"; don Manuel González Calzada, Regente de la E. de N. y B. A. de San Eloy, de Salamanca señores Santamaría y Bordas, presidente de la Asociación de la Prensa de Madrid y director del Conservatorio, respectivamente, y autoridades locales y provinciales de Madrid y Salamanca.

La fiesta será presidida por los excelentísimos señores ministro y subsecretario de Instrucción Pública.

Día 10.—A las seis y media de la tarde, concierto en la "Casa Charra" con intervención de la notable agrupación "Delta" y de eminentes artistas.

Día 11.—A las diez y media de la noche, exhibición en un céntrico cinematógrafo, de la película de extraordinario éxito, "La Verbena de la Paloma". Charla sobre Bretón, por don Luis de Onís, y concierto por las distinguidas artistas América y Africa González.

Día 12.—Festival artístico en el Teatro Español, interviniendo nuestro poeta Lope Hernández, los "Coros Charros", renombradas orquestas, las artistas Luisita Esteso y Enma de Miranda, interpretando esta última la jota de "La Dolores", acompañada al piano por un nieto del maestro Bretón, los eminentes divos Matilde Revenga y Miguel Fleta, y el gran charlista Federico García Sanchíz.

Esta fiesta será presidida por un numeroso grupo de distinguidas señoritas vestidas con el típico traje de charra.

Se han adherido a estas fiestas de homenaje al gran músico salmantino don Tomás Bretón, el Círculo de Bellas Artes, la Federación de Centros Regionales y Provinciales, el Conservatorio de Música y Declamación de Madrid, la "Casa de los Gatos", Sociedades Filarmónica, Sinfónica, Profesionales de la Música, Profesores de Orquesta, Pro-Colegiación Musical, Unión Radio, Radio España, de Madrid, Inter-Radio Salamanca, Escuela de Nobles y Bellas Artes de San Eloy, de Salamanca, Diputación provincial y Ayuntamiento salmantinos y de Madrid, Asociaciones de la Prensa de Salamanca y Madrid, y otras muchísimas entidades y particulares.

Las emisoras "Inter-Radio Salamanca", "Unión Radio" y "Radio España", de Madrid, dedicarán parte de sus programa de los días indicados, a interpretar obras del maestro Bretón, como adhesión cordial al homenaje organizado por la "Casa Charra" en honor del glorioso maestro, honra y orgullo de Salamanca.

M.

El Sr Calvo Sotelo, en Salamanca

Ayer llegó a Salamanca, procedente de Trujillo, el jefe del Bloque Nacional, don José Calvo Sotelo, a quien acompañan los señores Linares Rivas, Maura (don Honorio), el ex marqués de Albayda y otros.

El señor Calvo Sotelo tiene el propósito de asistir hoy a la misa que se celebrará en la iglesia parroquial de San Martín, a las diez de la mañana, organizada por Renovación Española. Y seguidamente se trasladará a Zamora, donde tomará parte en un acto político.

DOS NOTAS OFICIOSAS

Desarrollo de la huelga estudiantil

El comité de huelga de los estudiantes de Derecho, en vista de los incidentes surgidos ayer mañana en la Universidad, declaran la huelga con carácter indefinido, así como también hace muy suyas las conclusiones que elevan al respectivo Ministerio los representantes de los diversos sectores estudiantiles; al mismo tiempo, protestan de la actitud de un ínfimo sector estudiantil de Medicina, los cuales publicaron una nota (hace unos días en la prensa local), titulándose: "Los estudiantes de Medicina", queriendo con ello revocar actitudes de masas escolares anhelosas del bien universitario, que no consienten los más ligeros atisbos de separatismo.

Al mismo tiempo se hacen conocer a Salamanca y a su masa escolar las siguientes conclusiones:

1.° Instancia razonada al ministro de Instrucción Pública, pidiendo su dimisión.

2.° Petición dimisionaria del rector de la Universidad de Oviedo.

3.° Que se den por enterados, con esta nota, los catedráticos extremistas de esta Universidad, con el objeto de que dejen de coaccionar a sus alumnos, ya que estos mencionados catedráticos se oponen al logro de las aspiraciones de la masa universitaria, tan íntimamente unida para estos asuntos de enorme trascendencia escolar.

4.° Continuación de la huelga con carácter indefinido.. —El Comité de huelga.

Posteriormente hemos recibido otra nota que firman conjuntamente el Presidente de los Estudiantes Católicos, el Jefe del Sindicato Español Universitario y el Presidente de la Agrupación Escolar Tradicionalista de Salamanca, en la que, coincidiendo con la anterior, piden la destitución del ministro de Instrucción Pública, y a la vez, explican la agresión de que fué objeto el Decano de la Facultad de Medicina, doctor Peralta, durante los incidentes desarrollados en aquel Centro docente, que según nuestros comunicantes, obedeció a que el señor Decano rompió un cartel que llevaban los escolares.

Mencionada nota se afirma, por último, que ningún estudiante se ha extralimitado en su actuación durante la huelga y que, por el contrario, resultó agredido un compañero del Magisterio y que no se molestarán en contestar a una nota que firmaron cuatro estudiantes de Medicina como protesta contra lo allí sucedido.

SE TRASPASA BAR, cerca de la Plaza Mayor. Para informes, Plaza de San Julián, 26.

5-2

SE ARRIENDAN PASTOS, para unas 500 ovejas, hasta San Pedro, en "El Barrero de Porqueriza" (Mata de Ledesma). Razón, José León, Doctor Riesco, 58.

DE VITIGUDINO

San Antón

Con bastante animación se celebró, el viernes pasado, la tradicional fiesta de San Antonio Abad, que ya va dejando de serlo, y cuyo arcaico tipismo va perdiendo simpatías. Y es lástima, porque al decir de las gentes, la animación, el bullicio y las pintorescas escenas que daban carácter a la fiesta, como a otras análogas, eran ingenua y fiel expresión de la pureza de costumbres del pueblo charro.

La adoración al santo, que realizan mayordomos y "adláteres" espada al cinto, montados en sendos caballos, y las clásicas carreras de estos animales (que no sabemos por qué han de tener que rendir mayor tributo al santo) fueron lo más destacado del festejo.

Felicitamos sinceramente a los organizadores por su simpático gesto de intentar renovar las viejas costumbres que servirán de contrapeso a la agitación espiritual de los tiempos modernos, aunque no sea para otra cosa.

Mitin de Izquierda Republicana

El pasado domingo, en el salón "Rubio", de esta localidad, se celebró un mitin de propaganda electoral, en el que hablaron los señores don Agustín Iscar, don Alfonso Ayensa, ex-presidente de Izquierda Republicana de Madrid, y don Leonardo M. Echevarría, ex-subsecretario de la Marina civil durante el Gobierno Azaña.

Hace uso de la palabra, en primer lugar, el señor Iscar, quien resalta la importancia de la próxima contienda, en la que se ventila el rumbo nacional. Define la situación y carácter del partido presentando su liberalismo ante la posición, en lo económico, de las clases conservadoras. Comenta la reforma agraria y termina exhortando a no vender el más legítimo de los derechos.

El señor Ayensa dice que viene a enfrentarse con el caciquismo, invitando a terminar valientemente con él. Censura la actuación política de los Gobiernos que siguieron al bienio, que dieron por resultado el resurgimiento de los antiguos privilegios con los que había acabado la República. No debe existir otro privilegio—dice—que el del trabajo.

Por último, don Leonardo Echevarría hizo historia del proceso evolutivo que trajo la República. Resume lo dicho por los anteriores y termina excitando a la conservación de aquélla. Todos fueron muy aplaudidos.

Conferencia política del abogado señor Cimas a las mujeres de Vitigudino

También el domingo, en el cinema "Ideal", a requerimiento del elemento femenino de este pueblo, pronunció una conferencia el señor Cimas Leal, presentado por el médico don Alfredo Medina Corbalán.

Comenzó agradeciendo la eficaz colaboración de las mujeres que, en esta comarca, decidieron el triunfo a las derechas, invitándolas a proceder en la presente lucha con más entusiasmo aún. Justificó la actuación de la CEDA en su intervención gubernamental, y terminó augurando un triunfo más decisivo si ellas se lo proponían. Fué muy aplaudido.

Muerte sentida

Días pasados dejó de existir, en Madrid, tras penosa enfermedad, el registrador de la propiedad en Tembleque, don Julio Gutiérrez, hijo de la distinguida señora doña Olalla Pereira, viuda de Gutiérrez, a quien sinceramente, así como a sus hijas, señoritas Auxilio y Esperanza, damos nuestro más sentido pésame.

El corresponsal,

JULIO MATEOS

DR. J. AGUSTIN
RODRIGUEZ HERRERO
Aparato respiratorio. Tuberculosis
RAYOS X
Consulta, a las 12 y a las 3
Pozo Amarillo, 17, principal.
Teléfono 2220.

Doctor Alonso Hernández
OCULISTA
PLAZA DEL MERCADO, 7
(bajando a San Julián
Consultas de 11 a 1 y de 4 a 6

De Piedrahita

Nueva Empresa

Hora es ya de que el público pueda decir, como dice, haber visto espectáculo de cine del agrado de todos, y que la afición que dormida estaba desde hace tiempo, haya despertado nuevamente.

¿A quién se debe? A la nueva Empresa. A los jóvenes salmantinos Ramón Sánchez y Jacinto Bravo, que con gusto y decidido empeño quieren corresponder a la afición, que como decimos, ha despertado de su letargo, en esta villa.

El teatro se ha visto concurrido de público, cual hacía tiempo no ocurría. El esfuerzo de la pareja de salmantinos lo merecía y los hemos visto rebosar de alegría y estar muy reconocidos al público piedrahitense.

Hizo su aparición en la pantalla y nos exhibieron la gran superproducción hablada en castellano, ya que en el corazón de Castilla se rodaba esa noche, la película de renombre mundial titulada "Nobleza Baturra", en la que tan importantísimo papel juegan Imperio Argentina y Miguel Ligero.

Completóse el programa un precioso dibujo sonoro, muy del agrado, no sólo de los pequeñuelos, sí que también de los mayorcitos.

El debut—y por tanto las funciones sucesivas—lo efectuaron con un magnífico equipo sonoro Philips, completamente nuevo y expresamente adquirido para el rodado de cintas en esta localidad. Poco entendemos de mecánica, siendo casi por completo profanos, pero poco, o aún nada que se conozca y sepa de tal arte, hay que reconocer que el aparato en cuestión es una verdadera maravilla.

No hemos de sustraernos a decir que no hemos visto cosa mejor y de ello darán fe los queridos lectores que lo han presenciado. Por ello recibieron los señores Sánchez y Bravo infinidad de felicitaciones.

Nos tienen prometido—y desde luego lo creemos—que no han de escatimar nada en absoluto por complacer al público piedrahitense, dándonos funciones en las que veremos las mejores películas filmadas hasta la fecha, y, repito que no dudamos de ello porque el pasado domingo tenían el compromiso de representar una gran obra, pero, causas ajenas completamente a la voluntad de ellos, no pudo rodarse.

Bien se reflejaba en ellos el disgusto que estaban pasando, procurando por todos los medios averiguar dónde hubiera sido enviada la película que esperaban, hasta que la Casa remitente les manifestó que por un descuido—desde luego imperdonable—las había facturado a la estación de Piedrahita (Zamora).

No volverá a ocurrir esto—nos dijeron—porque iremos nosotros a Madrid a por ellas, o mandaremos recogerlas personalmente y que nos las traigan a Salamanca, para conducirlas nosotros mismos.

Y, resumiendo, la obra fué tan del agrado del público, despertó tanto la afición, que pudimos ver en taquilla el letrerito de "No hay localidades". Con esto no hacen falta más argumentaciones.

Vaya, también, mi enhorabuena a la nueva Empresa, a la que deseo prosperidades en el reciente negocio tomado.

Merienda íntima

Con motivo de festejar y pasar una tarde agradable la Banda Tos-San y demás elementos afines a la misma, celebraron el domingo una merienda íntima que fué servida con verdadero gusto y esmero en el "Bar David".

Abundó y fué estupendamente servicio el menú, preparado por la casa, y reinó el buen humor derrochándose alegría e infinidad de botellas de vinos de marca.

Los comensales, en número de veinte, quedaron verdaderamente satisfechos del condimento, reinando verdadera alegría entre ellos, dándose también los brindis correspondientes.

Después un poquito de baile, y terminó la reunión felizmente.

Que pronto se repita, porque así da gusto.

TOS-SAN

ATENCION VITICULTORES

La Cooperativa Unión Vitícola de Berbinzana (Navarra), vende injertos y barbados de todas clases, al precio de 100 pesetas millar injerto y 50 el barbado, puesto estación destino. Las plantas que no gusten, se retiran de cuenta de la Sociedad. Dirigirse al Presidente, teléfono 1.

15-3

PERISCOPIO

Un rayo de sol en la tormenta

por LAZARO SOMOZA SILVA

La anécdota es curiosa y tiene un fino matiz espiritual. Todos los días, ahora en este momento político que vivimos, nos levantamos con el propósito firme de no leer los periódicos. Quisiéramos permanecer al margen del combate, con la fría indiferencia del que está en el secreto del formidable estruendo que levantan las informaciones sensacionalistas, dentro del caldeado ambiente electoral. Pero nos es imposible. Nos sucede lo que al hombre que pasea tranquilamente por una de esas calles ultracivilizadas, a la hora del véspero: primero, camina con desembarazo, luego aumenta la circulación y le dan continuos pisotones, y porfín, la multitud lo apretuja e incluso le obliga a llevar una dirección distinta a la que se proponía seguir. Es decir: la tromba que nos deja sin voluntad de acción.

La política es dinamismo, guerrilla en campo abierto, torneo de astucias y sacrificio del hígado, la víscera que nos traiciona siempre. Es la droga heroica de todo buen español, porque al conjuro de sus pasiones, de sus disputas, de sus puntillos de amor propio, Juan se olvida de todos sus infortunios que no se remedian con voces desaforados y gestos violentos, sino con esfuerzos de voluntad que han de hacerse colectivos si queremos que sean eficaces. Y todos los días al salir el sol —en este mes de Enero—sabemos que llegará la noche, y tendremos el espíritu fatigado, los nervios tensos, la tristeza de haber desperdiciado muchas horas en estériles esfuerzos imaginativos. Es inútil querer evadirse, conservar el equilibrio moral, el virus político nos arrollará los más firmes propósitos con el ímpetu del huracán, somos unos pobres condenados a la disputa y al malhumor. En otros países, más educados políticamente, tendríamos bastante con depositar el voto en las urnas el día señalado para la elección de padres de la patria. ¡Ah! Eso sería destruir, radicalmente, nuestra leyenda, de individualistas ingobernables.

Es preciso alborotar mucho, lanzar por los aires los adjetivos calificativos más duros, desprestigiar a los caudillos de unos y otros bandos, y, sobre todo, hacer frases, muchas frases, para enriquecer la brillante antología que poseemos desde los viejos tiempos de González Bravo y Narváez. A veces, este estado pasional se mancha de sangre, y la realidad nos vuelve a la sensatez, porque para que el pueblo diga su voluntad, la democracia inventó ese sencillo procedimiento del sufragio universal, para cuyo ejercicio no hacen falta voces, ni puñetazos, ni mal humor. Basta con levantarse un día con el alegre semblante de ejercer un derecho, acudir al colegio electoral y depositar el voto. ¿Recordáis aquel 12 de Abril único en la Historia política de nuestro país? Pues con imitar la gesta teníamos bastante.

No ocurre así, a la hora de ahora, el cronista se vé todos los días arrastrado a un estado de espíritu muy distinto del que quisiera tener. Ha fracasado con el aislamiento, con el silencio hosco, con el ruego: todos le hablan de política. A veces ha de escribir también un furibundo artículo, de fases aceradas, sin cordialidad y sin consideración para nadie. Se vé el cronista obligado a engarzar en una prosa de frase corta un puñado de verdades, cuyo crudo realismo producirá efectos terribles en los lectores, que tendrán tema para perder muchas horas alrededor del café, almacenando en las almas reservas de odios y rencores, que harán interminable la lucha civil, sorda y egoísta. El teléfono no deja de sonar, pidiendo noticias; se reciben cartas de todas las provincias que solicitan impresiones de la próxima contienda; comprometen al cronista para acudir a numerosos comicios. Si tuviéramos el poder de Cronos, el viejo emperador del tiempo, mañana sería en el calendario 17 de Febrero de 1936.

Anoche, ya de madrugada, hemos llegado a nuestro hogar rendidos. Con una irritabilidad tremenda. Un amigo, del más puro afecto en una amistad invariable, suscitó una controversia sobre las dictaduras como medio de imponer la equidad en los pueblos rebeldes. Primero la discusión se deshizo en un tono cordial, entre bromas y veras; luego, se dejaron a un lado, la lógica y la templanza, y comenzamos a mirarnos con rabia; más tarde hemos roto la amistad... Una amistad que nació en las aulas del Instituto. Hombre afectivo, el hecho me ha llenado de melancolía.

Al llegar al hogar he encontrado un libro pequeño en mi mesa de trabajo. Es un libro de versos. El autor me pide un juicio crítico, y que vea su obra con benevolencia y a través de sus veinte años. Ya, acostado, en el silencio de la noche, voy saturándome de ritmos, de armonías, de sutilezas, de sentimientos. Recobro mi equilibrio moral, enturbiado por las pasiones. Una vez más ha sido el arte ¡un rayo de sol en el fragor de la tormenta!

Congregación de la Inmaculada y San Luis Gonzaga de Salamanca

Ciclo de conferencias culturales 1935-1936, organizado por la Academia de Medicina de la Congregación

Quinta conferencia, a cargo del doctor don José García de la Cruz, odontólogo y profesor de la Facultad de Medicina.

Tema: "Higiene bucal y su importancia como causa de otras enfermedades".

Presentación por el alumno de cuarto curso de Medicina, Juan Pablos Abril, que tendrá lugar el viernes, 24 del actual, en el salón de actos de los Luises (Serranos, 2), a las siete y media de la tarde.

SE NECESITA doncella, para dos niñas, sabiendo corte y costura; no importa edad, hasta treinta y cinco años. Informará, Angelina Rodríguez, Brocense, 2.

2-1

Banco del Oeste de España

CAPITAL TOTALMENTE SUSCRITO..... PTAS. 10.000.000
RESERVAS ..... " 1.250.000

CASA CENTRAL: SALAMANCA.—CALLE DE ZAMORA, 2
EDIFICIO DE SU PROPIEDAD

SUCURSALES Y AGENCIAS: Alba de Tormes, Aldeanueva del Camino, Arroyo del Puerco, Avila, Béjar, Burguillos del Cerro, Candeleda, Cañaveral, Ciudad Rodrigo, Coria, Hervás, Jaraiz de la Vera, Lumbrales, Miajadas, Peñaranda de Bracamonte, Plasencia, San Vicente de Alcántara, Torrejoncillo, Valencia de Alcántara, Vitigudino y Zafra.

FILIAL DEL

Banco Urquijo - Madrid

Capital: Ptas. 100.000.000

BANCOS COFILIALES:

BANCO URQUIJO CATALAN, BARCELONA
Capital: Ptas. 25.000.000

BANCO URQUIJO VASCONGADO, BILBAO
Capital; Ptas. 20.000.000

BANCO URQUIJO DE GUIPUZCOA, SAN SEBASTIAN
Capital: Ptas. 20.000.000

BANCO MINERO INDUSTRIAL DE ASTURIAS, GIJON
Capital: Ptas. 10.000.000

BANCO MERCANTIL DE TARRAGONA, TARRAGONA
Capital: Ptas. 3.000.000

OPERACIONES QUE REALIZA: Cuentas corrientes a la vista y a plazo. Caja de Ahorros en libretas ordinarias de cualquier clase, tengan o no condiciones limitativas.—Imposiciones a plazo fijo, abonando en todas ellas intereses a los tipos máximos autorizados por el Consejo Superior Bancario.

Compra-venta y custodia de toda clase de valores.—Descuento y cobro de cupones y títulos amortizados.—Canje y conversión de títulos.—Suscripciones a empréstitos.—Descuento y negociación de letras documentarias y simples.—Préstamos y créditos con garantía personal y de valores.—Giros, órdenes telegráficas y cartas de crédito sobre España y el Extranjero.—Aceptaciones y domiciliaciones.—Compra y venta de billetes y monedas extranjeras, y, en general, toda clase de operaciones de Banca, Bolsa y Cambio.

Se facilitan HUCHAS para el ahorro a domicilio.

CAJAS DE ALQUILER: Departamentos individuales desde 30 pesetas al año.

Caja de Ahorros y Monte de Piedad de Salamanca

ZAMORA, 27, E ISABELES, 1.—EDIFICIO DE SU PROPIEDAD

Establecimiento benéfico fundado en 1880, inscrito en el Registro especial de entidades de Ahorro del Ministerio de Trabajo por Real Orden de 2 de Diciembre de 1930

SUCURSALES: PEÑARANDA DE BRACAMONTE, ZAMORA Y BEJAR

Operaciones que realiza:

Libretas ordinarias de ahorro..... 2,50 % anual
Imposiciones a seis meses..... 3 % —
Imposiciones a doce meses..... 3,50 % —

PRESTAMOS: Con garantía personal, hipotecaria, de valores del Estado, de mercancías depositadas en los Almacenes Generales y de ropas y alhajas; al 5 por 100 hasta 2.000 pesetas y al 5,50 por 100 cantidades superiores.

HUCHAS DE AHORRO: Muy prácticas para ahorrar en casa, se facilitan gratuitamente.

SELLOS DE AHORRO: Se expenden a diez, veinticinco, cincuenta céntimos y una peseta y se admiten como metálico en las imposiciones de Caja de Ahorros y en las operaciones del Monte de Piedad.

HORAS DE OFICINA: Mañana, de nueve y media a una; tarde, de cuatro a seis; fiestas no dominicales, de diez a doce. Los domingos no se abre.

Ahorre desde hoy mismo y encontrará mañana una fortuna

EL CONSEJO DE ADMINISTRACION está formado por los prestigiosos salmantinos siguientes: Presidente, D. Fernando García Sánchez; Vicepresidente, D. Julio Ibáñez Moreno. Secretario, don Manuel Sánchez Fabrés; Vicesecretario, D. Antonio Crespo Colmenar; vocales: D. Manuel González Calzada, D. Enrique Esperabé Arteaga, D. Filiberto Villalobos González, D. Vicente García Martín, D. Mariano Rodríguez y Rodríguez, D. Manuel Ambrosio Bellido, D. Angel Llorente Sánchez, D. Juan Mirat Domínguez, D. Luis Infante Ortiz, D. José Gordo Centenera, D. Fernando Iscar Peyra, D. Emilio Román Retuerto, D. Primitivo Santa Cecilia, D. Nicolás Rodríguez Aniceto, D. Manuel del Yerro y Ruiz Zorrilla, D. Ricardo G. González Borreguero, D. Paulino Sierra Corrales, D. Manuel Sánchez García, D. Antonio Estella y Bermúdez de Castro y D. Martín Tapia López

Universidad de Salamanca 2017

NOTAS DE SOCIEDAD

PARA ELLAS

Consejos para el hogar

Con la general tendencia a sustituir las camas de matrimonio por "gemelas" y a usar pequeñas "de un cuerpo" en los dormitorios individuales de las casas modernas cada vez más reducidos, hay que arreglar a veces las grandes sábanas antiguas para las nuevas necesidades. Si son de hilo y en buen estado, las tiras sobrantes por un lado pueden servir para hacer almohadas y, si estuvieran ya muy usadas, los trozos peores se pueden utilizar con ventaja como "paños para el cristal". Otro tanto puede hacerse con las de algodón, que suministran buenas fundas de almohada, aun cosidas por el medio, cosa que no se nota después; y, cuando los trozos sobrantes son muy estrechos, pueden, con cualquier ligero adorno bordado, cubrir las estanterías y plateros de la cocina o el "cuarto de plancha".

—Las esponjas de tocador, cuando se emplean mucho, y especialmente con jabón, se ponen grasosas y viscosas. Para limpiarlas, se dejan sumergidas veinticuatro horas en una solución de sosa pura al diez por ciento, se lavan con agua pura y después con agua que contenga un décimo de ácido clorhídrico; finalmente se vuelven a lavar con agua pura y se dejan secar al sol.

Limpieza de las mantas de lana y de algodón

Meter las mantas en agua jabonosa, conteniendo algunos cristales de sosa. Secarlas sin tender.

Lavarlas por segunda vez con agua conteniendo: Jabón un kilo; amoníaco, 150 gramos.

Dejarlas secar al aire libre.

Para devolver a las alfombras su color

Después de haberlas cepillado cuidadosamente, meterlas en un barreño con agua conteniendo vinagre o alcali.

Luego en agua fría, y finalmente, dejarlas secar al aire libre, sin que les dé el sol.

También limpiadas con trapo húmedo adquieren las alfombras su color primitivo.

Limpieza de cristales pintados

Limpiarlos con espíritu de vino. El agua de lejía os dará igualmente excelentes resultados.

VIAJES

Han salido:

—Para Madrid, la señorita Julia Maldonado de Guevara.

—Para la misma capital, don Luis Gutiérrez Sánchez.

—Para Barcelona, el comerciante don Angel Losada Pérez.

—Han llegado:

De Cabrillas, el joven maestro nacional, don Bernardo Martín.

PROXIMA BODA

Ha sido fijada para el día 10 del próximo febrero la boda de la marquesa de Bayamo, hija de los duques de la Unión de Cuba, con don Luis Bernaldo de Quirós, hermano del marqués de los Altares.

ENFERMO

Se encuentra enfermo de algún cuidado, nuestro buen amigo el Agente de Negocios, don Francisco Martín Vicente.

Deseamos sinceramente su mejoría.

DE DIAS

Pasado mañana, festividad de Santa Elvira, es el santo de doña Elvira Mier, esposa del ministro de Instrucción Pública, señor Villalobos; de doña Elvira Olivera, esposa del doctor López Jiménez; de doña Elvira del Castillo, esposa del doctor Camisón; de doña Elvira Marcos, esposa de don Anselmo Pérez Moneo; de doña Elvira Garbía Isidro, esposa del doctor Escanilla, y de la bella señorita Elvirita Diez.

—Ayer, día de San Vicente, celebró su fiesta onomástica la bella señorita Vicenta Motilla.

Felicidades.

ANIVERSARIO

Pasado mañana, día 25, se cumple el primer aniversario del fallecimiento de la señora doña Rufina Garzón Espinosa, que gozaba de la general estimación, por sus virtudes y su afabilidad de carácter.

Al cumplirse tan triste fecha, reiteramos nuestro más sincero pésame a su esposo, don Jesús García G. Forcat; padres, don José y doña Teresa; padres políticos, don Félix García Forcat y doña Petra Alvarez; hermanos: Teresa, Emilia, Mauro y Josefa; hermanos políticos, tíos, primos y demás familia.

—Camisas a medida. Casa Viñuela.

SECCION ECONOMICA Y FINANCIERA

IMPRESION BURSATIL

Martes, 21.—Era lógico que sucediera esto. La Bolsa había cotizado con exceso de adelanto hasta las mejores noticias, unas noticias que todavía no están confirmadas.

El salto atrás, apenas es perceptible todavía, pero el cambio de la tendencia, se hace patente en cuanto al alza continuada de los fondos públicos en los últimos tiempos, encuentra un tope y en algunos valores, se convierte en un principio de retroceso.

La misma especulación se siente un tanto defraudada, sobre todo en los explosivos que cierran a 619 (dinero), después de haberse pagado a 624. En este grupo, la única nota favorable reside en los petrolillos que hacen, por un momento el cambio de 31, para cerrar a 30,50.

La tendencia de flojedad se extiende a las cédulas hipotecarias, a los valores municipales, a las obligaciones ferroviarias.

En cambio, conserva su lozanía la tendencia de recuperación de los valores de dividendo de primera fila, eléctricas, Campsa y tabacos, acentuándose las ganancias en algunos casos.

El cambio de orientación ha cogido con gran curiosidad en Bolsa.

NOTAS ECONOMICAS INTERNACIONALES

En el curso del mes de Diciembre, la Bolsa de Bucarest ha registrado transacciones sobre 117.068 acciones representando un valor de 82 millones de leis. En lo que concierne a los efectos públicos y a renta fija, su valor nominal para el mismo lapso de tiempo ha alcanzado 169.1 millones, no siendo el valor real más que de 64,8 millones de leis.

El total general de las transacciones para el mes de Diciembre de 1935 en la Bolsa de Bucarest, ha alcanzado a la suma de 149.9 millones de leis.

—A consecuencia del alza de los precios mundiales e internos del trigo el ministro de Agricultura rumano señor V. Sasau y la delegación económica ha aceptado que la prima de estímulo de 7.000 leis por vagón de trigo sea reducida a 2.000 leis. Esta reducción ha sido inmediatamente puesta en vigor y será aplicable a todas las transacciones desde el 10 de Enero.

—El 14 de Enero tuvo lugar en Bucarest la apertura de la Conferencia económica de los Estados balkánicos en el palacio de la Cámara de Comercio y de la Industria la Conferencia se ocupa de los siguientes cuestiones:

1.ª La fijación de un plan económico en cuanto al volumen de los cambios comerciales entre los cuatro países amigos y aliados.

2.ª La colaboración de las administraciones de los ferrocarriles de los Estados de la Entente Balkánica.

3.ª La construcción de una línea para la navegación aérea entre Belgrado, Bucarest, Atenas y Ankara.

4.ª El problema del turismo y del tráfico de viajeros.

AGINARCO

La excursión a Madrid, organizada por EL ADELANTO con motivo de la inauguración del nuevo domicilio de la «Casa Charra»

He aquí las condiciones a que se ajustará la expedición:

PRIMERA.—En uno o varios espléndidos y cómodos autocars, que EL ADELANTO tiene preparados para tal objeto, A LAS OCHO EN PUNTO DE LA MAÑANA, del día 1.º de Febrero próximo, partirá la expedición de la calle de García Barrado, 21, donde está establecida nuestra Administración.

SEGUNDA.—Los excursionistas podrán tomar parte en cuantos actos se celebren en Madrid durante los días 1 y 2 de Febrero, y a los que están atentamente invitados por la "Casa Charra", y, en los mismos coches que utilicen para la ida, harán su regreso el lunes, día 3 de Febrero, A LAS CUATRO Y MEDIA EN PUNTO DE LA TARDE, teniendo como punto de reunión y de salida, los expresados nuevos locales de la "Casa Charra", Alcalá, 20 (edificio del Alkázar), en los cuales se ruega a los excursionistas se hallen con la debida anticipación.

TERCERA.—El PRECIO UNICO por persona, para cuantos deseen formar parte en la excursión, es el de VEINTIDOS PESETAS, ida y vuelta, y en dicho precio, claro es, SOLAMENTE ESTA COMPRENDIDO EL MEDIO DE TRASPORTE; y

CUARTA.—Hasta el día 31 del presente mes se anotarán las inscripciones, en la Administración de EL ADELANTO, García Barrado, 21, donde satisfará cada excursionista, por anticipado, al efectuar su inscripción, el precio de la misma.

Si alguna aclaración o consulta sobre los particulares de la excursión desean hacer nuestros lectores de Salamanca, su provincia o fuera de ella, pueden dirigirse al Administrador de EL ADELANTO, García Barrado, 21, Apartado de Correos, 10, Salamanca.

RADIO

Inter-radio Salamanca

Programa para hoy, jueves

14,00: Nota de sintonía.—14,05: Cambios de moneda.—14,10: Programa musical variado. — 14,30: Discos escogidos. — 15,20: Música de baile.—15,30: Fin de la emisión.—18,00: Nota de sintonía. Hora del radioyente. Peticiones de señores socios protectores. — 19,00: Cotizaciones de Bolsa, facilitadas por el Banco del Oeste de España. Servicio meteorológico. — 91,10: Las grandes obras de la literatura española, por Manuel Rabanal y señorita Díaz Jiménez.—19,30: Programa musical variado. — 20,00: Fin de la emisión.—22,00: Nota de sintonía.—22.05: Servicio meteorológico y farmacéutico.—22,10: Programa musical variado.—23,30: Noticias de Prensa, transmitidas directamente desde Madrid. Noticias locales y provinciales.—22,50: Selección de la ópera de Verdi "Il Trovatore". — 23,45: Música de baile.—24,00: Fin de la emisión.

Madrid

Programa para hoy, jueves

8,00: Campanadas de Gobernación. Diario hablado de Unión Radio "La Palabra".—9,00: Campanadas de Gobernación. Informaciones diversas de Unión Radio.—9,15: Fin de la emisión.—13,00: Campanadas de Gobernación. Sesales horarias. Boletín meteorológico. "El cock-tail del día", por Perico Chicote. Música variada. — 13,30: Transmisión, desde el Hotel Palace, del concierto de sobremesa a cargo de las orquestas Ibarra.—14,00: Cartelera. Cambios de moneda extranjera. Música variada.—14,30: Continuación de la transmisión desde el Hotel Palace.—15,15: "La Paalbra". Diario hablado. Música variada.—15,50: Eventualmente, noticias de última hora.—16,00: Campanadas de Gobernación. Música ligera. "Guía del viajero". Continuación de la música ligera.—17,30: Evoación de Valle-Inclán. Homenaje póstumo al ilustre escritor.—18,00: eRlación de nuevos socios de la Unión de Radioyentes. Jueves infantiles de Unión Radio.—19,00: Cotizaciones de Bolsa. "La Palabra". Diario hablado. Música de baile transmitida desde el Salón "Pompeya".—19,30: Ciclo de conferencias de divulgación técnica, con la cooperación de la Revista "Ingeniería y Construcción".—20,15: "La Palabra". Diario hablado. Conciento variado, por Sebastián González (bajo) y el Sexteto de Unión Radio.—21,00: Síntesis de la historia del teatro (ciclo de charlas culturales, con la cooperación de la Asociación de la Crítica Dramática y Musical de España: "El teatro escandinavo" (segunda y última parte), por don Alberto Marín Alcalde.—21,15: Continuación del Concierto.—22,00: Campanadas de Gobernación.—2,,05: "La Palabra". Diario hablado. Transmisión, desde el teatro Calderón, de los actos primero y segundo de la tercera función de abono de la temporada de ópera, organizada por los "Artistas Líricos Unidos".—23,45: "La Palabra". Diario hablado.—24,00: Campanadas de Gobernación. Cierre de la estación.

Asociación de Cultura Musical

El concierto de anoche

El concierto que anoche ofreció a sus socios la institución de Cultura Musical, tenía el creciente interés de conocer y oir a una bella y gentil señorita, hija de distinguida familia madrileña, entroncada con salmantinas, que en poco tiempo de actuación había logrado destacarse en los centros artísticos, como soprano de un porvenir halagador, ya que su temperamento artístico y su voz fácil y bien modulada la hacen acreedora a los más sinceros y entusiastas elogios.

Así, la sala de San Eloy se vió asistida de selecto público, lleno de curiosidad, que al terminar el concierto vió colmada por las más sugestivas y notables cualidades artísticas de la bella señorita María Rita O'Farrill, a quien hubo de acompañar, a piano, en sus recitales, la profesora Victoria Hurdisan, maestra irreprochable en el cultivo de la música de cámara, y una de las pianistas españolas más destacadas.

El programa elegido por la señorita O'Ferrill, no fué nada fácil ni tampoco asequible para cualquier cantante que no domine el secreto de la vocalización y de la agilidad más perfecta en el canto, como lo domina la joven y ya notable artista madrileña. El programa era de difícil ejecución, en todas sus partes, dificultades que no sólo salvó, sino que dominó la señorita O'Ferril como maestra irreprochable. Posee la señorita O'Ferril una voz de soprano verdaderamente admirable, bien holgada en todos los registros, y tan sencilla y tan fácil, tan dulcemente modulada, que puede afirmarse que la señorita O'Ferrill, será una de las sopranos españolas de más alto relieve, con la base bien sólida de una escuela de canto exquisita, puesta al servicio de su talento artístico, pleno de flexibilidad y de cultura musical.

En la primera parte, la señorita O'Ferrill, ajustó su presentación a este programa:

Dos bergerettes del siglo XVIII, transcritas por J. B. Weckerlin.

Menuet d'Exaudet.

Maman, dites-moi.

"El nogal", Sedumann.

"Dedicación", Schumann.

"La Rosellina", Schubert.

"Margarita en la rueca", Schubert

Todo ello fué cantado a placer, sobre todo las dos piececitas de Schubert, "La Rosellina" y "Margarita en la rueca", que interpretó con exquisito gusto.

En la parte segunda, cantó a prueba de salvar dificultades, cinco obritas que constituyeron la consagración definitva de la señorita O'Ferrill, y que fueron:

"Corazón fiel", Brahms.

"Le mariage des roses", C. Frank

"Enfant, si j'étais roi", F. Listz.

"Aprés un reve", Fauré.

"Gretchen vient du rendez-vous", J. Sibelius.

Y en la última parte "Ayes", de Marín Rodrigo; "Nana" y "Seguidilla murciana", de Falla y "Cantares" de Turina, de mayor dificultad si cabe, que los anteriores, dando a cada obra su justa expresión y su matiz.

Y como final, y ante los entusiastas aplausos del selecto auditorio, la señorita O'Ferrill nos ofreció "La Maja", tonadilla de Granados, que mereció igualmente el justo premio de la concurrencia.

La señorita Hurdisan, al piano —ya lo hemos dicho—plena de maestría, de precisión y de buen gusto.

El triunfo de la gentil señorita María Rita O'Ferrill, fué espléndido y brillante.

— Julio —
Pérez Martín
Profesor de la Facultad de Medicina
Matriz y Partos
Consulta de DOCE a DOS
San Justo, 26. - Teléfono 1303

perfumería
Ronny
prior, 21

DE LA PROVINCIA

Chocan un automóvil de viajeros y una camioneta

Dos jóvenes heridas

En la carretera de Fuentes de Béjar a Santibáñez se ha registrado un accidente automovilista que, afortunadamente, no tuvo las graves consecuencias que se temieron en un principio.

De regreso de la estación de Fuentes marchaba por mencionada carretera el automóvil que hace el servicio entre Santibáñez y dicha estación, propiedad de Ciriaco Casquero Cascón, que iba conducido por su hijo Constantino Casquero García, llevando varios viajeros.

Al llegar al kilómetro 5, término municipal de Cabeza de Béjar, en cuyo lugar existe una pronunciada curva, apareció una camioneta que conducía el vecino de Santibáñez, Gregorio Trigo Fernández, originándose el choque de ambos vehículos, y sin que sus conductores pudieran evitarlo, a pesar de cuantos esfuerzos realizaron.

A consecuencia de la rotura de los cristales del automóvil resultaron heridas con diversas cortaduras en la cara y cuello, Justa González Sánchez, de veintiseis años de edad, vecina de Puente del Congosto, y Feliciana Hernández Sánchez, de veintidós años, residente en Puerto de Béjar.

En el mismo automóvil fueron trasladadas a Santibáñez, donde el médico procedió a practicarlas la primera cura, calificando su estado de pronóstico reservado. Ambas jóvenes quedaron hospitalizadas en el domicilio del facultativo, quien se ofreció generosamente a hacerlo.

Los dos vehículos resultaron con algunos destrozos.

Hablando con el Gobernador

La normalidad escolar

Al visitar anoche al secretario del Gobierno civil, don José Calvo Sanz, encargado del despacho de asuntos, durante la ausencia del señor Santiso, nos comunicó que en todos los centros de enseñanza se habían dado las clases normalmente, a excepción de la Facultad de Derecho, donde los estudiantes no entraron.

También nos manifestó que la Policía había instruído unas diligencias, con motivo de haber sido colocada una bandera bicolor en la Universidad y proferido gritos subversivos.

HABITACIONES
SE NECESITAN
una o dos habitaciones independientes para oficinas en sitio céntrico, planta baja o principal.
Informarán en el
BAR AZUL : Plaza de la Libertad

SE VENDE un mostrador con estantería, seis veladores con tapa de mármol y camas usadas. Informarán, Avenida de Canale, 53. Horas, de 10 a 13 y de 15 a 18.
5-a-1

SE TRASPASA, bar y casa de comidas, a diez pasos de la Plaza Mayor. Para informes, en la calle de Varillas, número 9, principal, de diez de la mañana a cinco de la tarde.
3-1

Anoche, en el Ayuntamiento

Se reintegran a la Corporación los concejales gubernativos de Acción Popular

El ministro de Instrucción Pública, pide terrenos para construir una Escuela de Artes y Oficios

Bajo la presidencia de don Miguel Iscar se reunió el pleno de la sesión municipal. Asisten los concejales señores Buxaderas, Tavera, Pérez Moneo, Francia, Viñuela, Delgado, Domínguez, Pérez Criado, Vázquez de Parga, Cañizal.

También asisten los concejales gubernativos de Acción Popular, señores Martín Alfaraz, Cuesta, Herrera y Nuño, que se habían retirado de la Corporación municipal a raíz de la última crisis.

Se leyó y fué aprobada el acta de la sesión anterior.

COMISION DE OBRAS

Se concedieron las siguientes licencias:

A doña Felisa Alvarez, para sustituir cuartones y otras obras en Corralón de San Vicente, número 8.

A don Gerineldo Garrido, para reconstruir una tapia y sustituir una puerta de la calle del Doctor Riesco, 54.

A doña María Rodríguez, para reparar desperfectos en pared maestra de su finca número 3 de la Plaza de San Marcos.

A don Manuel Recio, para recrecer un muro interior en su finca número 22 de la cuesta de Sancti-Spíritus.

A don Damián Juanes, para reconstruir una pared interior de su finca número 4 de la Cuesta de San Vicente.

A doña Guadalupe de la Rúa, para habitar finca de nueva construcción en la calle de Jesé Giral, número 6.

A don Alejandro Tavera, para habitar finca de nueva construcción en la calle de José Giral, número 14.

Se aprobó una instancia de don Juan Hernández Malmierca, pidiendo exención de derechos de habitar casa nueva, conforme a la Ley del Paro.

Igualmente se aprobó otro dictamen en la instancia de la Campsa pidiendo arreglo del camino de acceso a sus locales en la Calzada de Medina.

Don Antonio González del Rey, pidiendo licencia para utilizar taller de nueva construcción en calle y calleja de Pinto.

Se dió lectura a una instancia de varios vecinos de los Pizarrales, pidiendo se arregle el Camino del Regato del Anís ,para que pueda funcionar una línea de autobuses.

Se aprobó una moción de la Comisión proponiendo la pavimentación de varias calles.

Fué aprobada el acta de recepción definitiva de las obras de adaptación realizadas en el edificio de la Cárcel Vieja, ejecutadas por el contratista don Lisardo Sánchez, y la liquidación parcial de obras realizadas por el contratista don Elpidio Sánchez en la pavimentación de la calle de José Giral.

Se dió cuenta de la hoja de aprecio autorizada por el arquitecto señor Secall, en que se opone, en nombre de don Emilio Vicente, a la valoración, del arquitecto municipal, a finca número 2 del Doctor Piñuela.

Se leyeron los informes del Negociado y del Asesor Jurídico en expediente instado por don César Real, sobre licencia de construcción en el número 21 de la calle de Zamora y el dictamen correspondiente de la Comisión, que se aprueba por unanimidad.

Se aprobó una distribución del crédito de 500 pesetas concedido por su excelencia para socorrer a los damnificados con ocasión de los temporales reinantes.

Se dió cuenta de varios convenios formalizados por la Alcaldía con los acreedores que, ejercitando la facultad que se les reservó, aceptan en pago de sus créditos las nuevas obligaciones de la deuda.

Se aceptat una propuesta de la Comisión de gobierno, en el expediente relativo al abono de quinquenios y regulación de sueldos de los fieles recaudadores.

Se leyó una comunicación de secretaría interesando se dé vista de los escalafones confeccionados de todo el personal al servicio de su excelencia.

Pasa a informe de la Comisión de Asistencia Social un informe de la Inspección provincial en el escalafón de veterinarios.

Se leyó el acta del concurso celebrado para contratar la impresión del presupuesto municipal ordinario del ejercicio corriente, que se adjudica a don Nicolás García Bernal.

Se leyó una instancia del excelentísimo señor Obispo de la diócesis, solicitando la devolución del cementerio.

El señor Iscar manifiesta que el Ayuntamiento se ocupó, a su tiempo, con la mayor diligencia del asunto y que transcurrió el período de treinta días que marcaba el decreto de 5 de Diciembre para incoar el expediente de expropiación forzosa, sin haberlo hecho, por diversas causas razonables.

Hoy, reintegrados los concejales gubernativos al Ayuntamiento, se encuentra la Corporación en condiciones de resolver esta cuestión. Propone que como trámite previo se pase la instancia del obispado al asesor jurídico.

Así se acuerda.

Se dió lectura a un telegrama del ministro de Instrucción Pública, señor Villalobos, interesando saber si el Ayuntamiento cedería terrenos para la construcción de un edificio destinado a escuela de Artes y Oficios.

Dice el señor Iscar que se han visto los terrenos que existen en la Alamedilla y que parte de ellos pueden destinarse a la construcción que se proyecta, situados junto a la Escuela de Trabajo, como desea el ministro.

A propuesta del señor Tavera, se acuerda telegrafiar al ministro en el sentido de que si los terrenos ofrecidos fueran pequeños, se vea la forma de ampliar en un piso la Escuela de Trabajo.

Con esta propuesta no se muestra conforme el señor Pérez Criado, creyendo que el edificio debe ser de nueva construcción y no una ampliación del existente, pero el acuerdo se adopta como el señor Tavera propone.

El señor Iscar anticipa a la Corporación que la liquidación del presupuesto de 1935 se ha saldado con un superávit de 244.406 pesetas.

Se leyó una propuesta del ingeniero municipal de adquisición de una camioneta para el servicio de obras y de un coche de turismo, por un presupuesto de 30.000 pesetas.

Se acuerda su adquisición, con la mayor urgencia, mediante concurso.

A continuación, se leyó una carta de la "Casa Charra", en Madrid, invitando al Ayuntamiento a los actos que se celebrarán el día 2 de Febrero próximo con motivo de la inauguración de su nuevo edificio.

Se autoriza a la Alcaldía para la designación de los concejales que habrán de trasladarse a Madrid con tal motivo.

Sin más asuntos de que tratar, se levantó la sesión.

BANCO DE ESPAÑA

Por acuerdo del Consejo general de este Establecimiento de crédito, se sacan a concurso las obras para la construcción del edificio-Sucursal en Salamanca; quedando al arbitrio de los concursantes el proponer las variaciones que estimen convenientes, en cuanto no afecten esencialmente al proyecto-base para este Concurso: o sea, respecto a la clase de materiales y procedimientos de obra, plazos de abono de obra y de ejecución, coste total, etc.

Las proposiciones para tomar parte en este Concurso, redactadas con arreglo al modelo que se inserta a continuación, se presentarán bajo sobres cerrados, que serán entregados contra recibo en la Dirección general de Sucursales en esta Casa central de Madrid, o en la Secretaría de la Sucursal en Salamanca.

Los planos y documentos que constituyen el proyecto de este edificio Sucursal, podrán ser examinados por los concursantes en las dos Oficinas del Banco de España antes citadas, desde las diez a las catorce horas de los días laborables comprendidos entre el de la fecha de este anuncio y el 14 de Febrero próximo.

El plazo para la presentación de proposiciones terminará el citado día 14 de Febrero, y la apertura de pliegos y lectura de las proposiciones presentadas, acto público del que se levantará acta notarial, tendrá lugar en las dos Oficinas antedichas a las doce horas del día 15 del propio mes.

El Banco de España se reserva el derecho de elegir, entre las proposiciones presentadas, la que crea más conveniente a sus intereses, y el de rechazarlas todas, sin ulterior reclamación.

Madrid, 15 de Enero de 1936.—El Director-Jefe de Sucursales, H. Morell.

* * *

MODELO DE PROPOSICION

Banco de España
Sucursal de Salamanca

El que suscribe (profesión y domicilio), enterado de los planos y documentos que constituyen el proyecto de edificio-Sucursal del Banco de España en Salamanca, se compromete a la construcción del mismo, con sujeción a lo que se define y determina en los referidos planos y documentos; pero con las modificaciones siguientes... (o en pliego separado).

Se acompaña el resguardo número... expedido por las Oficinas centrales del Banco de España (o por la Sucursal de...), representativo del depósito de garantía necesario para tomar parte en este concurso.

(Fecha y firma).

Asociación Veterinaria de Salamanca

Por medio del presente se pone en conocimiento de todos los señores Inspectores Municipales Veterinarios, que desde el día 23 del corriente, está habierto el cobro para los mismos en la habilitación, donde pueden pasar a cobrar los haberes que les correspondan y que hayan ingresado los Ayuntamientos donde prestan sus servicios en la Mancomunidad Sanitaria, hasta el día 15 del actual.—Abdón Rodilla.

1-1

Universidad de Salamanca 2017

"LA VOZ,, AFIRMA LA RUPTURA, EN SU ASPECTO NACIONAL, DEL FRENTE ELECTORAL DE LAS DERECHAS

Con el señor Gil Robles se reunen los señores Alba, Maura y Cid y de la reunión sale el frente electoral más firme y más entusiasta que nunca

Se prescinde del señor Calvo Sotelo, a quien sustituye en las negociaciones el señor Goicoechea, y se acuerda no publicar el manifiesto ni establecer pactos con los monárquicos

EN LA PRESIDENCIA Y EN LOS MINISTERIOS

El Presidente de la República envia telegramas de pésame al Rey Eduardo y a la Reina Mary, por el fallecimiento de Jorge V

DICE EL SEÑOR RICO AVELLO: UNA REUNION CON EL MINISTRO DE AGRICULTURA

Madrid. — El ministro de Hacienda, al recibir a mediodía a los periodistas, les manifestó que se había reunido con su colega de Agricultura, para tratar de la solución del problema del trigo, con objeto de estudiar la obtención de una fórmula financiera para el mismo. Añadió, que el señor Alvarez Mendizábal se entrevistaría esta tarde con los banqueros con la misma finalidad.

Después, el señor Rico Avello, dijo que le interesaba aclarar un comentario aparecido en un periódico de la mañana, relativo a un aparato de control exigido a los destiladores para determinar la riqueza alcohólica de los productos de esta naturaleza. Lo sucedido con este aparato, es que la Federación de fabricantes propuso que se aceptara un modelo de aparato que la administración pública aprobó, considerándolo, en efecto, como el más eficaz al objeto perseguido.

El señor Chapaprieta prorrogó el plazo señalado para la adquisición de ese aparato por los destiladores hasta 31 de Diciembre, y ahora han visitado al ministro comisiones de destiladores que todavía no han adquirido el aparato para interesarle la concesión de una nueva prórroga, pues en caso contrario, se paralizarían las fábricas y quedarían en la calle numerosos obreros. Al propio tiempo, le expresaron que el aparato cuyo modelo se aprobó, es muy caro y que existen productores de otros aparatos semejantes tan eficaces como aquél y que son mas baratos.

—Yo no he vacilado—dijo el señor Rico Avello—en acceder a otra prórroga más, que sirva, no solamente para que los indicados destiladores se pongan dentro de la ley, sino también para que la administración informe sobre la eficacia de los aparatos más económicos, pues soy enemigo de exclusivas y, por otra parte, mi misión se limita a vigilar la renta en beneficio de los intereses del Estado, y por un espíritu de justicia, a los que no han adquirido todavía el aparato, se les sujetará a un control más severo.

UNA COMISION DE SEÑORAS DE IZQUIERDA REPUBLICANA VISITA AL JEFE DEL GOBIERNO

Madrid.—A primera hora de la tarde, al abandonar su despacho el Jefe del Gobierno, conversó con los periodistas, a los que dijo que no había noticias y que toda la mañana la había dedicado a recibir visitas, siendo la más interesante la de una Comisión de señoras de Izquierda Republicana, que solicitó que no se extremen las medidas contra ellas en los actos públicos y que estas medidas se deben, principalmente, a intervenciones de los alcaldes, no de los gobernadores.

También pidieron que los delegados del Gobierno en los mitines les den igual trato que a los oradores de derecha, y por último, protestaron de los atentados últimamente cometidos, que ellas atribuyen a las derechas.

EL EMBAJADOR DE INGLATERRA DEVUELVE UNA VISITA AL MINISTRO DE ESTADO

Madrid.—El ministro de Estado recibió esta mañana al Embajador de Inglaterra, señor Chilton, que fué a devolverle la visita que el señor Urzáiz le hizo ayer para darle el pésame por la muerte del rey Jorge.

También recibió al embajador de Italia, señor Pedrazzi, acompañado del consejero comercial, señor Mariani; al ministro de Polonia y al embajador de Méjico, general Pérez Trevino.

DOS TELEGRAMAS DEL JEFE DEL ESTADO

Madrid. — El Presidente de la República, con motivo del fallecimiento del rey Jorge V, de Inglaterra, ha enviado a la familia real los siguientes telegramas:

"Presidente de la República a Su Majestad Eduardo VIII. Londres. — Reitero a V. M. las sinceras manifestaciones de pésame expresadas a vuestra augusta madre, y con igual afecto expreso mi deseo y esperanza de que nuevo reinado continúe tradición gloriosa colaboración para la paz de los pueblos y excelente amistad entre los nuestros.—NICETO ALCALA-ZAMORA".

"Presidente República Española a S. M. la Reina Victoria Mary de Inglaterra. — Londres. — Expreso a V. M. cuán sinceramente me asocio, en nombre de la República Española y en el mío propio, al dolor de esa familia real, del pueblo y del Imperio británico, con cuyo espíritu y grandeza supo estar tan identificado el monarca fallecido, de inolvidable memoria. NICETO ALCALA-ZAMORA."

Esta mañana, el secretario general de la Presidencia de la República, don Rafael Sánchez Guerra, visitó oficialmente al Embajador de Inglaterra, en nombre de S. E. el Presidente de la República, reiterándole el pésame por el fallecimiento del rey Jorge.

AUDIENCIA DEL MINISTRO DE LA GUERRA

Madrid.—El ministro de la Guerra recibió esta mañana al Inspector general del Ejército, general López Ochoa; general de la Guardia civil, Rodríguez Gutiérrez; general de infantería, García Benítez; coronel de infantería, Bartolomé; teniente coronel de caballería, Cebollino; comandante de Estado Mayor, Pérez del Hierro; a una comisión de empleados del Casino militar de Madrid, que entregó al ministro una instancia solicitando mejoras para la clase y al representante de la Sociedad Euskalduna, de Bilbao, y al de la Cámara de Industria y Comercio de la misma población.

EL MINISTRO DE INSTRUCCION PUBLICA Y LA AGITACION ESCOLAR

Madrid.—El ministro de Instrucción Pública, al recibir a los periodistas, manifestó que según le informaban los rectores, hay absoluta normalidad en Santiago, Oviedo y Barcelona, y pequeñas algaradas en las demás Universidades.

—Yo confío — siguió diciendo el señor Villalobos—en que el ejemplo de aquellas Universidades lo seguirán los estudiantes de todos los centros de enseñanza donde se han interrumpido las clases para que el trabajo escolar se realice con la normalidad necesaria a la preparación cultural de los alumnos.

Un informador hizo ver al ministro que el conflicto escolar tenía como causas el haber sido colocada en la Universidad catalana la bandera separatista y, en segundo término, el haber hecho uso o haber intentado hacer uso de armas varios auxiliares de la Facultad de Derecho de Madrid.

El señor Villalobos contestó, respecto del primer punto, que ya había hecho público que no lo resolvería hasta tanto reine la tranquilidad y entren los alumnos en la normalidad, pues no va a admitir imposiciones, y con referencia al segundo, que de él no ha tenido noticia oficial alguna.

Finalmente, el ministro entregó a los periodistas el texto del decreto de su departamento que publica hoy la "Gaceta", referente a los estudios de bachillerato.

UNA INFORMACION DE «LA VOZ»

Afirma que ha quedado rota la unión de derechas en su aspecto nacional

Lo ha determinado la actitud resuelta del señor Lucia, dispuesto a separarse de la Ceda si se firmaba el manifiesto que los monárquicos propusieron a Gil Robles

Madrid.—"La Voz" publica hoy unas manifestaciones que atribuye a una personalidad conocedora de los trabajos electorales de derecha.

Según dicha información, acaba de ocurrir un cambio a fondo en el pacto electoral de las derechas.

El señor Lucía—sigue diciendo la aludida información—visitó al señor Gil Robles y le dijo categóricamente que la Derecha Regional Valenciana se separaba inmediatamente de la Ceda si seguía por ese camino.

No aceptaba el acuerdo habido en el domicilio del marqués de la Vega de Ansó de declarar constituyentes a las Cortes próximas en el primer día de su reunión.

El señor Lucía, al enterarse de las negociaciones del señor Gil Robles, advirtió a éste y a don Angel Herrera que se retiraba de la disciplina de la Ceda y que iba a formar un auténtico bloque de derechas con el señor Maura y con los elementos del Gobierno. Fué tan firme la decisión del señor Lucía y tal el pánico que estas afirmaciones produjeron en Acción Popular, que se suspendió el acuerdo...

Dice también la citada información, que el señor Lucía se presentó en el domicilio de don Miguel Maura y le dijo:

—Me acaban de decir que se separa usted del bloque de derechas porque José María ha aceptado tres o cuatro puntos presentados por Calvo Sotelo y Goicoechea. No está el país para que le lancemos a una lucha por el régimen... Esto ya ha pasado. Es historia. Hay que vivir al día. Yo le ruego a usted que no haga nada hasta mañana (por hoy). Hoy hablaré con Gil Robles. No hay pacto con los monárquicos ni lo habrá de ninguna manera. Espere usted. Sé que usted, Alba y Cid, van a concertar un pacto con el Gobierno. Esperen ustedes a mañana porque, o resuelvo la cuestión, o también me voy yo con ustedes. Yo deseo hacer una unión de derechas sincera y leal. Pocas son las cosas que nos separan, y ahora menos que ayer. Por lo tanto, usted no vaya a ver a Portela hasta que yo le diga el resultado de mi gestión..."

Y, en efecto, el señor Lucía, de la calle de Monte Esquinza se dirigió a la de Velázquez, donde vive el señor Gil Robles, y allí mismo quedó roto el manifiesto electoral que iban a firmar los del bloque nacional, los de Renovación Española y los de la Ceda, acaso con los agrarios, si bien se sabe que el señor Martínez de Velasco estaba bastante remiso a firmarlo.

Ha quedado rota la unión de Derechas desde el punto de vista nacional. El hecho se debe tanto a la gestión del señor Lucía como a ciertas negociaciones del señor Jiménez Fernández con don Angel Herrera, a quien el ex ministro de Agricultura también le hizo ver el peligro que representaba seguir dando mayor amplitud en la vida nacional a los grupos dirigidos por los señores Calvo Sotelo, Goicoechea, Domínguez Arévalo y Fal Conde...

Los partidos ante las elecciones

"Jamás podrá aceptar la Ceda-dice el señor Lucía-el compromiso de convertir las futuras Cortes en Constituyentes"

Según el órgano de la Ceda, ya no habrá manifiesto electoral.-El compromiso con los monárquicos es electoral, pero no político

DECLARACIONES DEL SEÑOR LUCIA: LA CEDA Y LOS MONARQUICOS

Madrid.—A última hora de la tarde estuvo en el Congreso el ex ministro de Obras Públicas, señor Lucía.

Un informador le habló de las palabras que el señor Calvo Sotelo había pronunciado en su discurso de Cáceres, en uno de cuyos párrafos dice que habría que convertir las Cortes futuras en Constituyentes.

El señor Lucía dijo:

—Yo no creo que eso lo haya dicho el señor Calvo Sotelo. Debe tratarse de una mala interpretación. Jamás podría aceptar la Ceda un pacto en el que una de sus cláusulas fuera convertir dichas Cortes en Constituyentes.

La Ceda es un partido gubernamental que aspira a la reforma constitucional, pero quiere llegar a esa reforma dentro de un sentido de legalidad. La Ceda ratifica su programa y su táctica, y con los elementos monárquicos no tiene otras alianzas que esta de ahora, meramente electoral.

No se ha firmado nada—agregó—que pueda ser compromiso posterior, y menos cláusulas de la índole que representan las palabras del señor Calvo Sotelo en el acto de Cáceres, que, repito, no creo que pronunciara, o han sido mal interpretadas.

EL COMITE ELECTORAL DE IZQUIERDAS. - SUS TRABAJOS TERMINARAN RAPIDAMENTE

Madrid.—A las cinco de la tarde se reunió en el domicilio de Unión Republicana, el comité electoral encargado de confeccionar las candidaturas para la coalición de izquierdas.

Algunos periodistas conversaron con el secretario de Unión Republicana, señor De los Ríos, quien les manifestó que los trabajos de acoplamiento marchan tan rápidamente, que era muy posible que en la noche de hoy o todo lo más tarde, en el día de mañana, quedase terminada la labor del citado comité.

—Esta, como saben ustedes—añadió—ha tenido por objeto el acoplamiento de los distintos partidos que integran la coalición en las candidaturas, especialmente en lo que se refiere al porcentaje de cada grupo.

Esta labor en algunas localidades, nos ha sido facilitada por los comités provinciales, pero esto ha sido en las menos, pues en la mayor parte de las provincias, los partidos han discutido ampliamente.

El comité estudia caso por caso, con arreglo a las normas que han servido para el pacto, y resuelve en definitiva, siendo inapelable su resolución.

DESMINTIENDO UNAS DECLARACIONES

Madrid.—"La Nación" dice lo siguiente:

"Esta tarde circularon en los pasillos del Congreso unas manifestaciones que se atribuían hechas por el señor Goicoechea a unos periodistas en su domicilio, según las cuales negaba que hubiese dificultades para la absoluta unión de derechas y que el manifiesto de estas organizaciones, se publicará, no ahora, sino en momento oportuno.

Nosotros, debidamente autorizados para ello, podemos asegurar que el ilustre jefe de Renovación Española no ha hecho tales manifestaciones".

NO HABRA MANIFIESTO NI COMPROMISOS POLITICOS CON LOS MONARQUICOS

Madrid.—El órgano de la Ceda "Ya" dice que las informaciones publicadas por algunos periódicos acerca de los compromisos de la unión de derechas y las manifestaciones hechas ayer en Cáceres por el señor Calvo Sotelo han producido contrariedad en los elementos comprometidos a formar el bloque contrarrevolucionario.

Una de las consecuencias directas de lo sucedido—añade—es que ya no habrá manifiesto de las derechas. Iba a haberlo. Estaba acordado. No en los términos que se han hecho públicos, ya que la difusión de unos compromisos o principios que no reflejan la realidad, es la que ha determinado el desistimiento por parte del jefe de la Ceda. Pero ya no lo habrá.

El señor Gil Robles está decidido a que sus compromisos con las restantes fuerzas antirrevolucionarias sean puramente electorales, pero en ningún caso políticos. El jefe de la Ceda se mantiene dentro de los principios tácticos e ideológicos de Acción Popular, y no se moverá de ellos ni un ápice.

En ese sentido, el discurso de mañana en Toledo tendrá una excepcional importancia, porque servirá al señor Gil Robles para dejar perfectamente definida su actitud y su línea de conducta, de la que no se apartará hasta la celebración de las elecciones.

El frente electoral de las derechas no sólo no se ha roto, sino que se ha afirmado más su unión

No habrá manifiesto ni pacto alguno post-electoral con los partidos monárquicos

El señor Gil Robles, después del discurso del señor Calvo Sotelo, en Plasencia, se desentiende de la intervencion de éste en las negociaciones, y es el señor Goicoechea quien las continúa.-Los señores Maura, Cid y Alba, quedan muy satisfechos de las explicaciones del señor Gil Robles.-Los tradicionalistas se desentienden también de la intervención del señor Calvo Sotelo.-El señor Gil Robles, concretará hoy, en Toledo, los puntos de la coalición

LA REUNION DE LOS JEFES

Madrid.—A las siete de la tarde terminó la reunión celebrada en el domicilio del señor Alba, a la que asistieron los señores Gil Robles, Maura y Cid.

EL TEMA PRINCIPAL

Según manifestaciones de los reunidos, el tema principal tratado fué escuchar la referencia dada por el señor Gil Robles acerca de unas manifestaciones hechas a algún periódico respecto a la actitud adoptada por el señor Calvo Sotelo, en Plasencia.

Este fué, como decimos anteriormente, el tema principal de la reunión y todos los asistentes a ella escucharon con gran complacencia las manifestaciones del jefe de la Ceda, pudiendo decirse—según manifestaron los republicanos—que la coalición antimarxista en estos momentos es más firme y entusiasta que nunca.

Los periodistas preguntaron si había quedado ultimada la candidatura por Madrid, contestándoseles negativamente.

DICE EL SEÑOR ALBA

En relación con la unión de los monárquicos, interrogado el señor Alba, contestó que este era un asunto que lleva personalmente el señor Gil Robles, el cual era el único que podía dar noticias de la marcha de este asunto.

DICE EL SEÑOR MAURA

Interrogado el señor Maura sobre esta misma reunión, dijo a los periodistas:

—No creo que me tenga nadie por un republicano dudoso. Pues bien; estoy, mejor dicho, sigo en la coalición con más fervor que antes.

—¿Y de acuerdos?—le preguntó un periodista.

—Me atengo a las declaraciones que ha hecho el señor Lucía esta tarde en el Congreso y las hago mías.

COMO SE DESLIZO LA ENTREVISTA. - LAS DIFICULTADES, RESUELTAS

Madrid.—Las dificultades que habían surgido para la constitución del frente electoral antirrevolucionario, como consecuencia de la actitud del señor Maura y de los otros representantes de los grupos republicanos de la coalición, han quedado resueltas satisfactoriamente.

El señor Gil Robles, al conocer los conceptos vertidos por el señor Calvo Sotelo en sus últimos discursos de Cáceres y Plasencia, conversó telefónicamente con el señor Goicoechea, para rogarle que fuese él quien continuara las negociaciones en representación de Renovación Española para la constitución del bloque.

También se han desentendido de la intervención del señor Calvo Sotelo, los tradicionalistas.

El señor Goicoechea celebró una extensa conferencia a primera hora de la tarde con el jefe de la Ceda. En esta entrevista, según declaró el jefe de la última minoría parlamentaria de Renovación Española, no se había roto la cordialidad en el frente de derechas.

Se había atribuído una decisiva importancia a la reunión que en casa del señor Alba habían de celebrar por la tarde con el representante del Partido Radical, los señores Gil Robles, Maura y Cid.

Conocida la posición de los partidos republicanos, opuesos a la publicación del manifiesto que, en principio, se había convenido entre la Ceda y los monárquicos, y a que estos partidos opuestos al régimen republicano tuvieran una situación de preferencia en las candidaturas del bloque, se esperaba que pudiera surgir una ruptura en esta reunión. No ha sido así.

UNA REFERENCIA DEL SEÑOR ALBA

El señor Alba, a quien visitamos después de la reunión, nos dijo que, como el señor Gil Robles había comenzado por darles cuenta de unas manifestaciones hechas por él a un periódico de la noche, según las cuales no se publicaría manifiesto alguno, ni existía pacto postelectoral con los partidos monárquicos, anunciándoles, además, que en el discurso que ha de pronunciar hoy en Toledo, marcará claramente esta posición, ellos no habían considerado ya necesario plantear cuestión alguna ni discusión sobre aquellos extremos.

—Hemos oído con toda complacencia—añadió el señor Alba—las

La muerte del rey Jorge de Inglaterra

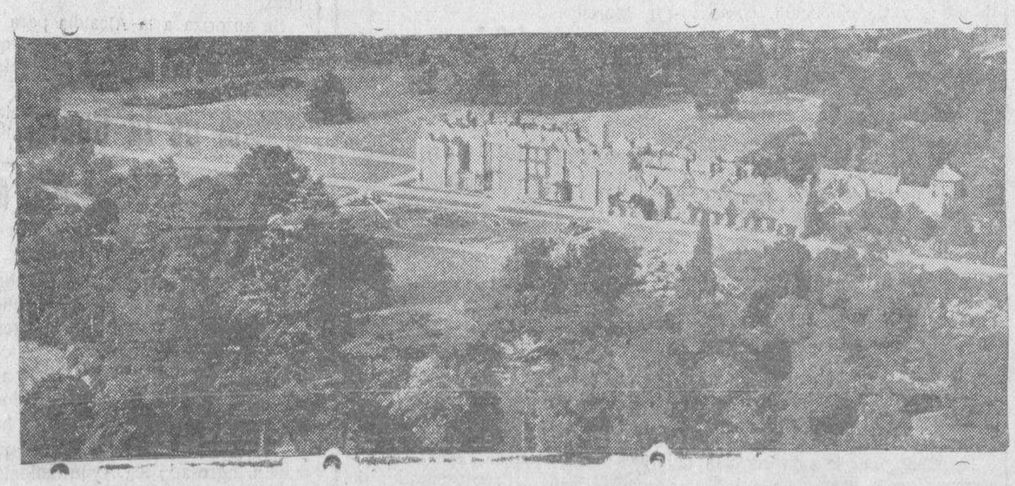

El palacio de Sandringham, lugar favorito de Jorge V entre todas las residencias reales, donde ha fallecido el monarca. En él murió también su madre, la reina Alejandra

El accidente al «Marqués de Comillas»

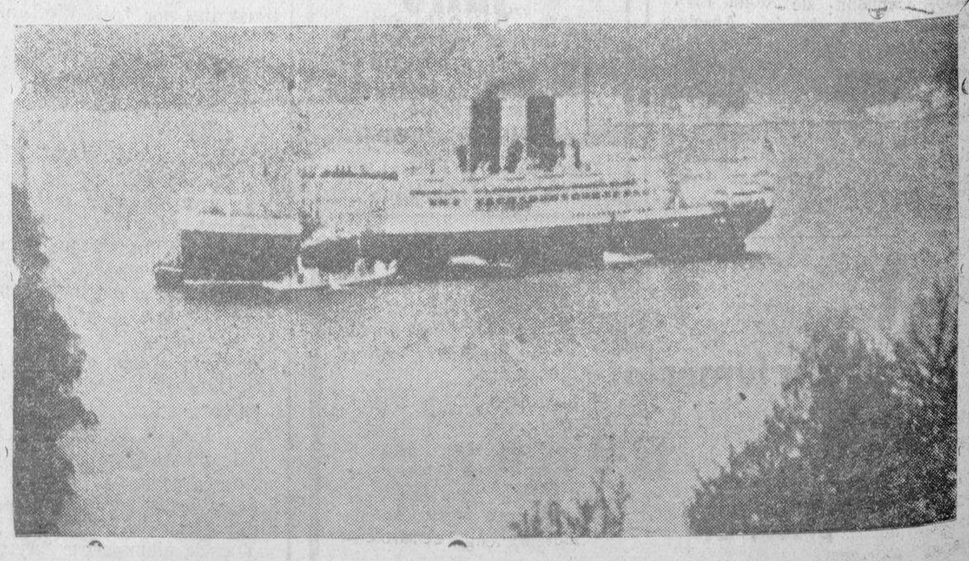

El trasatlántico «Marqués de Comillas», que se encuentra actualmente en reparación de las averías que sufrió a la entrada de la ría de Vigo, a consecuencia del temporal

Universidad de Salamanca 2017

SEGUN SE ESPERABA SURGIO LA CRISIS MINISTERIAL EN FRANCIA

Al ser proclamado Rey de Inglaterra, Eduardo VIII, dice que "está resuelto a trabajar por el honor y la prosperidad de sus súbditos,,

Como en el Gabinete francés dimitieron los ministros radicales-socialistas, el señor Laval tuvo que presentar la dimisión del Gobierno, que le fué aceptada por el señor Lebrún

manifestaciones del señor Gil Roble, a las que hemos prestado nuestra conformidad y el pacto está desde hoy más firme y con más entusiasmo que nunca.

—¿Han convenido ustedes la candidatura por Madrid?

—Todavía no está formada. Hay que procurar, para asegurar el éxito, que la integren todos los grupos de la coalición dándola la mayor amplitud posible e integrándola con personas del mayor prestigio.

—¿No habrá tampoco manifiesto?

—El señor Gil Robles nos ha asegurado que no. Ha aceptado las reflexiones que decíamos en nuestra nota para procurar a todo trance la consolidación de la República y que el nuevo Parlamento realice una labor útil para la República. Así lo ha reconocido el señor Gil Robles y esto solo podrá conseguirse con una mayoría parlamentaria de fuerza republicana.

El interés de los monárquicos —añadió—debe ser también que triunfen estas candidaturas de centro-derecha, antirrevolucionarias, en condiciones de poder gobernar. La restauración de la monarquía no puede surgir de ningún modo en esta elección, y, por lo tanto, lo que deben hacer es facilitar una solución de Gobierno de los elementos de orden.

EL SEÑOR MAURA MAS ENTUSIASTA QUE NUNCA, DEL BLOQUE

También hablamos anoche con el señor Maura.

—Yo, que asistí—nos dijo—a esta reunión como republicano, y que me considero de los más genuinos, he salido satisfecho y más entusiasta del bloque electoral que nunca. He visto en el señor Gil Robles, como en los señores Alba y Cid, un gran espíritu de cordialidad, y, sobre todo, un marcado espíritu liberal.

Estoy, por lo tanto, sumamente satisfecho, pues se ha reconocido por todos que hay que impedir, a todo trance, se malogre esta coalición y alcanzar la mayoría republicana de centro-derecha con la que pueda gobernar la Ceda después del triunfo electoral. Como no hay manifiesto ni pactos postelectorales con los monárquicos, yo no tenía nada que oponer.

UNAS PALABRAS ALUSIVAS DEL SEÑOR PORTELA

Madrid.—A las ocho menos cinco abandonó la presidencia el jefe del Gobierno, quien dijo a los periodistas:

—No hay noticias. Todo lo que ocurre está por ahí fuera; de modo que sigan ustedes esa pista.

Un periodista le dijo:

—Sí, en torno a Maura y compañía.

—En efecto—contestó el señor Portela.

Otro informador le dió cuenta de los rumores que circulaban por ahí, y el jefe del Gobierno, dijo:

—¿Los conocen ustedes ya?

—Sí, por cierto que el señor Maura ha dicho a la salida que nadie puede dudar de su republicanismo y que sigue en el bloque con más fervor que antes.

—Así es—replicó el jefe del Gobierno—. Por cierto que me han dicho que a la salida había dicho algo más y es lo manifestado ya por el señor Lucia: que no habrá manifiesto.

Después agregó el jefe del Gobierno que marchaba a despachar con S. E.

—Llevo mucha firma porque anoche fuí a visitarlo a las diez de la noche y llegué a casa a las doce, no teniendo tiempo de someterle los decretos que llevo ahora.

Seguidamente, el señor Portela se dirigió al domicilio del jefe del Estado sin hacer más manifestaciones.

El Gobernador de Salamanca, candidato por la provincia de Coruña

Santiago de Compostela. — Parece que serán designados candidatos: por el Partido de Centro, en la provincia de la Coruña, los señores Santiso Girón, gobernador de Salamanca; López Pol, ex alcalde de esta ciudad; Iglesias Corral, fiscal general de la República, y el periodista coruñés, señor Carballo.

Por la coalición de izquierdas: los señores Calviño, ex gobernador de las Vascongadas; Miñones, ex diputado a Cortes; don Emilio González López, ex diputado y ex director general; Suárez Picallo, ex diputado galleguista; Beade, ex diputado socialista, y Villanor, obrero comunista.

Lea usted EL ADELANTO

El nuevo Rey de Inglaterra

Ayer fué coronado con toda solemnidad rey de Inglaterra, con el nombre de Eduardo VIII, el primero de los hijos del fallecido Jorge V. He aquí al nuevo monarca inglés

También visitó al señor Portela el ministro de Instrucción Pública.

Dijo el señor Villalobos que había ido a darle cuenta de la situación escolar, que es normal en las Universidades de La Laguna, Santiago, Oviedo y Salamanca. En la Universidad de Valencia no hubo clase por ser allí día de fiesta. En las de Valladolid y Murcia las clases fueron suspendidas y en Sevilla y Zaragoza se dieron algunas de ellas.

En Madrid se dieron todas las clases durante la mañana, pero a las once hubo que suspenderlas por los incidentes que provocaron los alumnos de la Facultad de Derecho.

El ministro terminó diciendo, que mañana habrá clases en todos los centros docentes.

Un periodista le preguntó si había algo de la candidatura por Salamanca, y el señor Villalobos replicó:

—En Salamanca puede que haya cosas interesantes.

LA MUERTE DE JORGE V

Con el ceremonial tradicional, ha sido proclamado Rey de la Gran Bretaña, Eduardo VIII

«Estoy resuelto-declara ante el Consejo de la Corona-a trabajar durante toda mi vida por el honor y prosperidad de todos mis súbditos»

IRLANDA SE ASOCIA AL DUELO NACIONAL

Dublín. — El Estado libre de Irlanda, olvidando sus diferencias políticas con Inglaterra, se ha unido al duelo del resto del Imperio, por la muerte del rey Jorge.

La bandera tricolor del Estado libre ha ondeado a media asta sobre todos los edificios públicos y el periódico del presidente Valera ha publicado por primera vez un gran retrato del rey difunto.

LOS HABITANTES DE SANDRINGHAM VELAN EL CADAVER DEL REY

Sandringham. — Durante toda la noche, los habitantes del dominio de Sandringham han estado velando el cadáver de Jorge V.

La reina dió orden para que la iglesia fuese abierta al público desde las diez de la mañana a las cinco de la tarde. La muchedumbre se agolpaba a las puertas de la iglesia mucho antes de dicha hora.

Todos los hijos de la reina, incluso el nuevo rey, son esperados en Sandringham.

EL FERETRO LO CUBRE LA BANDERA DE LA UNION

Sandringham. — Ha comenzado el desfile de la población ante los restos mortales de Jorge V en la iglesia de María Magdalena.

El catafalco está cubierto por la bandera de la Unión Jack y una magnífica corona de orquídeas.

Una cruz colocada sobre el ataud lleva la inscripción siguiente: "La reina Mary dolorosamente afectada".

SERVICIOS RELIGIOSOS EN LA CATEDRAL DE SAN PABLO

Londres.—Esta tarde ha tenido lugar en la Catedral de San Pablo un servicio fúnebre religioso por el rey Jorge, al que han asistido más de cuatro mil personas.

A las cuatro de la tarde se celebrará otro servicio religioso en la misma Catedral y estos servicios continuarán celebrándose todos los miércoles y viernes hasta el día de los funerales.

DECLARACION DEL REY EDUARDO ANTE EL CONSEJO DE LA CORONA

Londres. — "El Diario Oficial" publica la declaración que el rey Eduardo VIII hizo en la reunión que celebró ayer el Consejo de la Corona.

El rey se expresó en los siguientes términos: "La irreparable pérdida que el Imperio Británico ha sufrido por la muerte de mi amado padre me ha concedido los deberes de Soberano. Sé que mi pena es la de todos mis súbditos y si puedo expresarme así, la del mundo entero.

Ahora hace veintiséis años que mi padre, en este mismo lugar, declaró que uno de los fines de su vida sería el mantener el Gobierno constitucional. En cuanto a ésto, estoy resuelto a seguir el ejemplo de mi padre y como él a trabajar durante toda mi vida por el honor y prosperidad de todos mis súbditos."

PROCLAMACION DE EDUARDO VIII

Londres. — El rey Eduardo VIII ha sido proclamado solemnemente desde el balcón del palacio de Saint Jomes.

Eduardo VIII ha sido tambien proclamado rey de todos los dominios.

En Londres, la ceremonia se ha celebrado en medio de una pompa medieval con la que las habituales notas modernas hacían extraño contraste.

El decreto proclamando la ascensión al trono de Eduardo VIII fué leído por un rey de armas del Colegio Heráldico.

Tres mil soldados cubrían la carrera en los alrededores de palacio. En Hide Park y en todo Londres se dispararon salvas.

EL JEFE DEL GOBIERNO VISITA AL REY

Londres. — Después de la proclamación del nuevo rey, el señor Baldwin ha hecho a éste su primera visita oficial en el palacio de Buckingham. La entrevista duró una hora.

El rey regresará hoy a Sandringham.

El Gobierno ha celebrado hoy su reunión semanal de costumbre, sin asistencia del señor Baldwin. Se ha ocupado de los preparativos de la reunión del Parlamento para el 4 de Febrero y enterado del informe del Comité ministerial de defensa.

LOS FUNERALES POR JORGE V

Londres.—El público podrá desfilar ante el cadáver del rey desde el viernes hasta el lunes.

De conformidad con el deseo espuesto por el rey Eduardo, los funerales de su padre serán semejantes a los funrales del rey Eduardo VII.

Al acto asistirán, entre otros, el rey de Bélgica, el de Dinamarca, los reyes de Noruega, el príncipe Plaf, el príncipe regente de Yugoeslavia, el príncipe heredero y el príncipe Jorge, el príncipe Félix de Luxemburgo, el embajador especial del Japón, etc.

EL PESAME DEL NEGUS

Addis Abeba.—Con motivo del fallecimiento del rey Jorge, El Negus ha hecho a los periodistas las siguientes declaraciones:

"Con inmenso dolor me enteré del fallecimiento del rey Jorge V, al que tuve el honor de conocer personalmente cuando fuí su huésped en Londres, en el año 1924.

Aquella visita fué para mí una ocasión para apreciar sus grandes virtudes. Me dí perfecta cuenta de que gracias a él Inglaterra podía continuar prosperando y hacer sentir en el mundo el peso de su civilización, de su grandeza y de su perfecto equilibrio.

A mi advenimiento al trono, el rey Jorge me dirigió las siguientes palabras que jamás olvidaré:

"Adoptad en vuestro país los beneficios de la civilización; velad por la tranquilidad de vuestras fronteras; Inglaterra no atentará jamás contra vuestra independencia ni contra la integridad de vuestro territorio".

Abisinia entera participa en el duelo de la casa real inglesa, del pueblo británico y de todos los pueblos que tuvieron el honor de ver desarrollar su prosperidad y su destino bajo la alta dirección del ilustre desaparecido".

AL CERRAR

La crisis del Gobierno francés : Encargos no aceptados : Laval y Bouisson no quieren formar Gobierno. El cadáver del rey Jorge, a Londres : Crimen y suidio en El Ferrol : Crisis en Egipto : Cacheos eficaces en Madrid : Un mitin : Firma de S. E.

La crisis francesa

NI LAVAL NI BOUISSON QUIEREN FORMAR GOBIERNO. - SIN EMBARGO HOY...

París.—El Presidente del Gobierno dimisionario, señor Laval, ha rechazado esta noche el encargo de formar nuevo Gobierno.

Asimismo ha rechazado el ofrecimiento del Presidente de la República, el Presidente de la Cámara, señor Bouisson.

El Jefe del Estado ha dado por terminadas las consultas, para reanudarlas hoy.

Se cree que aún han de presentarse dificultades antes de que se pueda designar al nuevo jefe del Gobierno.

Es, pues, posible todavía, que sea el señor Laval el Jefe del Gobierno que se forme.

Se estima que el Presidente encargará hoy al señor Herriot, pero aun cuando se dice que no aceptará, todo depende, en definitiva, de lo que acuerden esta noche los jefes del Partido Radical Socialista que se han reunido esta noche para discutir la situación.

LA HISTORIA DE LA CRISIS

París.—Este es el décimo Gabinete derribado por la actual Cámara de diputados.

Laval pudiera haber continuado en el Poder, para lo cual era alentado por el mismo Presidente de la República y por varios ministros.

Se indica que la crisis se podría haber resuelto sustituyendo a los ministros radical socialistas dimisionarios por otros políticos elegidos entre los partidos de izquierda. Después habría solicitado de la Cámara un voto de confianza para su política exterior e interior.

El Gabinete Laval es uno de los pocos que han sido derribados sin que les haya negado la Cámara un voto de confianza a partir de la implantación de la tercera República. Dado el hecho de que no ha sido rechazado el Gobierno por el Congreso de los diputados no se explican concretamente las causas de la crisis.

Herriot destacó el domingo pasado, en un discurso, que la política exterior seguida por Laval estaba en pugna con las doctrinas radical-socialistas. Este partido se hallaba descontento por la táctica seguida por el Gobierno francés en cuanto respecta al conflicto italo-etiope y a la cuestión anglo-italiana.

Estaban principalmente descontentos porque Francia no había adoptado una actitud más decidida en lo que respecta a las sanciones contra Italia. Sin embargo, al parecer, no tenían ninguna base en qué apoyarse contra Laval, acusándole de traición a las obligaciones de Francia para con la S. de N.

De aquí que los radicales se hallaban plenamente convencidos que les era imposible derrotar en el Parlamento al Gobierno Laval al plantearse un debate sobre tal cuestión.

En vista de esto decidieron retirar sus ministros e impulsar a la crisis a Laval.

LOS SOCIALISTAS SE ATRIBUYEN LA DERROTA DEL GABINETE LAVAL

París.—Un aspecto bastante interesante de la crisis que actualmente se resuelve reside en el papel que en ella han tenido los socialistas.

El jefe de este partido, León Blun en un artículo publicado en "Le Populaire" asegura rotundamente, que fueron los socialistas los promotores de la crisis.

"Hemos sido nosotros—dice—los causantes de la crisis. No. No lo ocultamos, sino que más bien lo admitimos con orgullo justificado. Nosotros estuvimos sacudiendo el árbol hasta que cayó el señor Laval.

Durante seis meses hemos considerado a este político como un gran peligro para Francia y para Europa, para la paz y para la democracia".

Es poco probable que el presidente encargue al señor Blum la formación del nuevo Gobierno, pero no es nada difícil que los socialistas sean invitados designar ministros para un Gobierno de coalición izquierdista caso de que los radicales fracasen en su intento de formar un gabinete "homogéneo".

En los círculos políticos se cree que el presidente continuará las consultas durante todo el día del jueves y que posiblemente dará el encargo de constituir nuevo ministerio el jueves por la noche o el viernes por la mañana.

Si antes de fin de semana estuviera constituído el nuevo Gobierno, el señor Lebrún podría ir a Londres la semana próxima para asistir a los funerales del rey Jorge V de Inglaterra.

La muerte de Jorge V

EL TRASLADO DE LOS RESTOS A LONDRES

Londres. — Hoy tendrá lugar un breve servicio religioso en la capilla, antes del traslado de los restos del rey a la capital de Inglaterra. Para ello se organizará una comitiva que irá hasta la estación de Wolferton, presidida por diez granaderos, seguidos por oficiales del Cuerpo de Artillería. Detrás marchará el armón de Artillería sobre el que se depositará el féretro. El armón llevará como guardia de honor cinco granaderos más.

Detrás marchará el rey Eduardo VIII, los duques de York y Gloucester y lord Harewood. Seguidamente, marcharán dos cocoches cerrados: en el primero, la reina, la princesa Ieal y las duquesas de York, Gloucester y Kent, y en el otro, las damas de honor. Por último, cerrarán el cortejo los miembros de la Casa Real a pie.

La muerte de una hija del Jalifa

En Tetuán ha fallecido una hija de S. A. I. el Jalifa En la presidencia del entierro figuraba el general Mola, que aparece en la fotografía dando el pésame al hermano del Jalifa, que le representó en el fúnebre acto.

Un chófer de la Guardia civil mata a su ex amante y luego se suicida

El Ferrol.—En una casa de esta ciudad se ha desarrollado una sangrienta tragedia.

El chófer de la Guardia civil,

(Continúa esta información en la página siguiente).

LO QUE SE ESPERABA

La dimisión de los ministros radicales-socialistas, provoca la crisis del Gobierno francés

El señor Laval presenta la dimisión colectiva del Gabinete, al señor Lebrún

SE REUNE EL GRUPO SOCIALISTA

París.—El grupo socialista de la Cámara se ha reunido en previsión de la próxima dimisión colectiva del Gabinete, y ha aprobado una moción poniendo de relieve especialmente: "Que el grupo socialista está dispuesto a aceptar toda clase de responsabilidad para resolver en un Gobierno del frente popular, o sea apoyando a un Gobierno que quiera disolver las Ligas y trabajar por la paz en espera de elecciones lo más próximas posibles."

VISITAS AL SEÑOR LAVAL

París.—El señor Laval ha recibido a los señores Paganon, Bonnet, Pietri, Rollind, Cathala y después se trasladó al Eliseo, donde conferenció con el señor Lebrún sobre la situación política.

De regreso, en el Quai D'Orsay, el señor Laval recibió a los señores Roustan, ministro de Educación Nacional, y Chapedelaine, presidente del grupo de la izquierda radical de la Cámara.

La impresión, después de las entrevistas celebradas por el jefe del Gobierno con el Presidente de la República y con sus colaboradores, es que el Consejo de Ministros anunciado para las tres de la tarde terminará con la dimisión colectiva del Gobierno.

DIMITEN LOS MINISTROS RADICALES SOCIALISTAS

París.—A las dos cincuenta de la tarde, poco antes de la reunión del Consejo de Ministros, los seis consejeros radicales - socialistas han presentado la dimisión. Son los señores Herriot, Paganon, Reignier, Monnet, Henri Maurcil y Bertrand.

LA CRISIS

París.—El Gobierno ha presentado la dimisión y el Presidente de la República, señor Lebrún, la ha aceptado.

COMIENZAN LAS CONSULTAS

París.—El Presidente de la República ha comenzado las consultas. Ha recibido al presidente del Senado, Jean Neney.

Visitas al señor Portela

«En Salamanca-dice el señor Villalobos, refiriéndose al panorama electoral-habrá cosas interesantes»

Madrid.—Esta tarde, el señor Portela Valladare recibió la visita del diputado de Izquierda Republicana, señor Sánchez Albornoz, que fué a pedir al presidente que se autorice la reapertura de la Casa del Pueblo de Avila y se proceda a la reposición de los Ayuntamientos.

También solicitó que, como en aquella provincia hay pocos teatros y por consiguiente pocos lugares para celebrar mítines en locales cerrados, se tenga benevolencia para que puedan celebrarse algunos actos en la Plaza Pública.

Universidad de Salamanca 2017

Manuel Ezcurdia y Ezcurdia, de veintisiete años, soltero, natural de Santander, disparó cuatro tiros de pistola contra Estrella Laperla Coucoiro, de veinticinco años, natural de Betanzos, que murió en el acto.

Manuel volvió, después, el arma contra sí, disparándose un tiro en la sién, a consecuencia del cual falleció instantáneamente.

Parece que los protagonistas de este suceso habían mantenido relaciones íntimas, que rompieron a causa del carácter irascible del guardia. Este acudió a la mencionada casa, rogando a Estrella que reanudara las relaciones. Como la muchacha se negara, él, en un momento de arrebato cometió el crimen.

El Juzgado se personó en el lugar del suceso, y ordenó el levantamiento de los cadáveres y su traslado al depósito.

Un mitin de izquierdas

INTERVIENE EL SEÑOR LARGO CABALLERO

Madrid.—En el Cine Europa se ha celebrado anoche un mitin, en el que intervino el señor Largo Caballero.

Presidió el acto Joaquín Polo, que dijo que la finalidad del mitin es la de recaudar fondos para las familias de los presos y de las víctimas de las represalias de la burguesía.

Alvarez del Vayo, pronunció un vibrante discurso en defensa del frente único de izquierdas.

El secretario del Partido Comunista, Juan Hernández, resaltó la finalidad del frente único, haciendo un llamamiento a la F. A. I. y C. N. T., para que formen en las filas proletarias, ayudando a las izquierdas españolas.

La presencia del señor Largo Caballero fué acogida con una ovación.

Afirmó que se había visto obligado a asistir al mitin por ser organizado por la Sociedad de Albañiles "El Trabajo", a la cual pertenece desde hace cuarenta y cinco años.

Rechazó la afirmación de las derechas de que los socialistas serán víctimas de comunistas y anarquistas, añadiendo que, en último término, preferiría siempre ser víctima de éstos y no de la burguesía, como prefiere también inspirarse en Moscú y no en Roma.

El señor Largo Caballero, al terminar su discurso, fué ovacionado.

No se produjeron incidentes y la concurrencia fué numerosa.

La firma de anoche, de Su Excelencia

SE SUPRIME EL GOBIERNO GENERAL DE ASTURIAS Y SE RESTABLECE EL FUNCIONAMIENTO DE LOS PLENOS DE LOS JURADOS MIXTOS

Madrid.—Entre los decretos firmados anoche por su excelencia, figuran los siguientes:

PRESIDENCIA: Resolución de varias competencias.

Suprimiendo el Gobierno general de Asturias y restituyendo sus territorios anexos a los Gobiernos civiles de León, Santander y Palencia.

Nombrando para director de la Academia de Carabineros al coronel don Manuel Lucas Garrote.

OBRAS PUBLICAS: Nombramiento de consejeros inspectores generales del Cuerpo de Caminos, Canales y Puertos a favor de don José Nicolás de Salas y don Luis Barber Sánchez.

JUSTICIA: Promoviendo a magistrados de entrada en la territorial de Oviedo a don Juan García Gavito, territorial de Cáceres, a don Teodosio Carranchón Castrillo y don Ricardo Guerra Blanco, juez de primera instancia, que continuará desempeñando una presidencia del Jurado Mixto; territorial de Palma de Mallorca, don José Sánchez Guisando; don Teodosio Carranchón Castrillo, juez de Palencia, que pasará a la territorial de Cáceres.

Decreto restableciendo el funcionamiento de los plenos de los Jurados mixtos de trabajo.

AGRICULTURA: Nombrando director general de Agricultura, Montes y Ganadería, a don Miguel Barquero Hidalgo-Barquero.

Inspector del Cuerpo Nacional de Veterinarios, a don Santos Aran San Agustín.

Decreto relativo a la desnaturalización del trigo del Estado y a la suscripción del que sea necesario.

Cacheos en Madrid que dan resultado

CUATRO DETENIDOS QUE LLEVABAN ARMAS, SIN LICENCIA. PERTENECEN A FALANGE ESPAÑOLA

Madrid. — En cumplimiento de las severísimas órdenes dictadas por el Director General de Seguridad, durante toda la tarde y en las primeras y últimas horas de la noche, se han efectuado cacheos en distintos lugares de Madrid, habiendo dado por resultado la detención de Pedro Genenil Pérez, de diez y nueve años, estudiante; Daniel Anguijo Calleja, de diez y ocho, mecánico; encontrándole al primero un revólver, calibre nueve, con cinco cápsulas, y al segundo, una pistola, calibre 7,65, con cargador y siete cápsulas sueltas.

También han sido detenidos Francisco Fernández Ruiz, de diez y nueve años, estudiante, y a Constantino García, de diez y ocho, estudiante, encontrándoseles un revólver y una navaja, al primero, y una pistola, calibre nueve, un revólver y unas tijeras, al segundo.

Los cuatro detenidos pertenecen a Falange Española y carecían de licencia para usar las armas que se les encontraron.

Política local

COMISION ELECTORAL DE IZQUIERDAS

En el día de hoy ha quedado constituída la Comisión Electoral de izquierdas, integrada por representantes de los partidos políticos Unión Republicana, Izquierda Republicana, Partido Socialista, Partido Comunista, Comité de Enlace de Sindicatos y Federaciones provinciales de Industrias, Sindicato Ferroviario (U. G. T.) y un representante del Comité electoral de Juventudes.

Lo que se pone en conocimiento, advirtiendo que la oficina electoral, calle Bordadores, número 10, estará abierta de seis y media y nueve de la noche.

Salamanca, 21 de Enero de 1936.—El presidente, Manuel de Alba; el secretario, Marciano Muñoz.

ESPECTACULOS

COLISEUM

Don Pedro Muñoz Seca ha dado al teatro otra nueva obra, que anoche estrenó la compañía titular del Circuito.

¡"Sola!", es su título y en ello don Pedro ha manejado los mismos personajes, suficientemente conocidos. La familia que vino a menos, la muchachita que se enamoró de un aristócrata y un final pleno de felicidad, sin más complicaciones. Pero en la nueva comedia, don Pedro, ha suprimido mucho las situaciones grotescas, y en cambio nos ha dejado otras, de lo más absurdo y... de lo más cursi que puede darse.

La interpretación, naturalmente, fué lo mejor de la jornada, y de ello, hicieron gala todos los artistas, sin distinción alguna.

COLISEUM HOY.—DESPEDIDA de la Compañía del Circuito Teatral «Empresas Reunidas»

Primera actriz: **PEPITA MELIA**

A las seis y media —:— A las diez y media

¡¡ACONTECIMIENTO COMICO!!

En vista del EXITO obtenido, se representará hoy, por última vez, la comedia en tres actos, original de

=== PEDRO MUÑOZ SECA ===

que lleva por título

¡SOLA!

Centenaria en el Teatro de la Comedia, de Madrid

LICEO HOY — A las siete y a las diez y media

¡Una película original!

CARLOS LAEMMLE presenta a

Magarert Sullivan y Herbert Marshal

en la grandiosa obra

UNA CHICA ANGELICAL

Las aventuras de una muchacha traviesa y endiablada que se enamora de un pobre abogado, al que hace millonario

COLISEUM Desde HOY están a la venta las localidades para mañana,

Viernes de Gran Moda

EL BARON GITANO

De la U. F. A.

EL DOMINGO, inauguración de la TEMPORADA

"Metro,,

Noticias de Instrucción Pública

NOMBRAMIENTOS DEFINITIVOS DE MAESTROS Y MAESTRAS

En la "Gaceta de Madrid" correspondiente al día 18 de los corrientes se publica la siguiente orden elevando a definitivo el concurso general de traslado:

"Ilmo. señor: La provisión de escuelas por concurso general (de traslado, conforme a las normas de la convocatoria inserta en la "Gaceta" de 24 de julio, y cuyas propuestas provisionales se formularon por orden de 22 de noviembre último ("Gaceta" del 26) es de urgente necesidad, a fin de que la Escuela nacional primaria se halle debidamente atendida.

Falta sólo para elevar los nombramientos a definitivos la resolución de las reclamaciones formuladas contra la propuesta provisional aludida y se hace por la presente Orden, concretando la finalidad de la misma en cumplimiento de lo dispuesto en el apartado tercero, artículo 168, de la ley electoral vigente.

Oída la asesoría jurídica del Ministerio y vistos las mencionadas reclamaciones producidas contra la adjudicación provincial de destinos.

Este Ministerio ha tenido a bien resolver:

Primero. Maestros (a continuación se publican todas las estimaciones y desesttimaciones que abarcan siete planas de la "Gaceta" y que a maestros y escuelas de esta provincia se refieren sólo hay los siguientes.

Se desestima la de don Clemente Pascal Garrote, de Pedrosillo de los Aires, porque la Escuela 2.118-8 fué dada a concurso oposición, según participa la Sección administrativa de primera enseñanza de Sevilla.

Se anula el nombramiento de don Horacio Vasallo Gutiérrez, de Guijuelo, para la Escuela número 3-3, por haber advertido error en la tarjeta de petición de dicho maestro con posterioridad a la adjudicación provisional de los vacantes quedando por tanto, incurso en el apartado séptimo de la Orden de 22 de julio último.

Se desestiman las peticiones de don José González Morán, de Villar de Samaniego, en solicitud de que le sea admitida la renuncia para la Escuela que les fué adjudicada provisionalmente, por oponerse a dicha petición lo dispuesto en el apartado sexto de la Orden de 22 de noviembre último ("Gaceta" del 26).

Maestras: La de doña María Luscinda Martín Alonso, propietaria de Herguijuela, número 11.998, con 12,18 propuesta para la Escuela 1088-11 San Miguel de Valero, párvulos, por existir error en el tiempo de servicios se anula su nombramiento, nombrándose para dicha escuela a doña María Gutiérrez Galante, número 13.046, con 12,18 que la pedía en el 15 lugar de preferencia, anulándose el nombramiento que se hizo para la Escuela 1.092-15, Valero, párvulos, para cuya escuela se nombra a doña Dominica Fuentes, número 16.326 con 10,18 propietaria de Matilla de la Seca (Zamora) que la pidió en el sexto lugar a preferencia y a quien no se le había adjudicado escuela.

Segundo. Con las precedentes modificaciones se eleva a definitiva la propuesta formulada por la Orden de 22 de noviembre, debiendo las Secciones Administrativas de la provincia de destino, proceder a estampar la oportuna diligencia de nombramientos en los correspondientes títulos administrativos, a su presentación por los interesados, previa la rectificación de los errores materiales, así en el nombre de los interesados como en el de los pueblos pudieron aparecer en la "Gaceta".

Tercero. Los maestros confirmados se posesionarán de sus nuevos cargos dentro de los treinta días siguientes al de la promulgación de la presente orden, y esta fecha posesoria servirá de base al cómputo de servicios en excedencias o sucesivos cambios de escuelas por cualquier turno o forma.

Cuarto. La presente Orden agota la vía gubernativa.

En consecuencia, como a los restantes nombramientos de esta provincia no afectan las modificaciones, han sido nombrados definitivamente:

Don Andrés Benito Pérez, de La Hurda, para Colmenar Viejo (Madrid); don Pedro Alvarez Estévez, de Carracedo de Monasterio (León) para la de Mata de Armuña; don Clemente Pascual Garrote, de Pedrosillo de los Aires, para la unitaria número 3 de Huelva; don José Manuel Fernández, de Navarredonda, para Soller (Baleares); don Daniel Núñez Cruz, de Calzada de Béjar, para la de Soto-Cruz (Santander); don Máximo Maillo Sánchez, de Topas, para la de Tamames; don Mariano López de Topas, para la de Aldeanueva del Camino (Cáceres); don Custodio Núñez Hugo, de Puebla de San Medel, para la de Fidiago-Llanes (Asturias); don Patricio de Castor Martín de Encio (Burgos), para la de Valdelacasa, don Dimás Hernández García, de Villaseco de Cieza (Santander) para la de Cabrillas.

Don Santiago Calvo Jambrina, de Cabeza del Caballo, para la de Salinilla (Alava); don José G. Morán, de Villar de Samaniego, para la de San Sebastián (Tenerife); doña María García López, de Carbajosa de Armuña, para la de Villar del Prado (Madrid); doña Ludivina Alonso Calvo, de Abusejo, para la de Portugalete (Vizcaya); doña Nicolasa Fernández García, de Aldehuela de Yeltes, para la de Cangas (Pontevedra); doña Amalia García Blanco, de Arroyomolinos (Cáceres), para la de Fuentes de Béjar; doña Consuelo Vicente Inestal, de Mancera, para la de Calvarrasa de Abajo; doña Inés Vicente Sánchez, de Ajo (Santander), para la de Tala; doña Encarnación Díez Matos, de Argusino (Zamora), para la de Lumbrales; doña Consuelo Sanz Alonso, de Bouza, para la de Cabrillas.

Doña María M. López, de Valdemierque, para la de Anaya de Alba; doña Consolación Sánchez Martín, de Coria, para la de Tamames; doña Vicenta Martín García, de Alonjos (Orense), para la de Linares de Riofrío; doña Felipa Valle de Jesús, de Odoylo (León), para la de Sardón de los Frailes; doña Leonor Andray Araoz, de Beleña, para la de Ayamonte (Huelva); doña María H. Fernández del Campo, de Gargarta de la Olla (Cáceres), para la de Castillejo de Martín Viejo; doña Mariana Gutiérrez Galante, de Altrán (Lérida), para la de San Miguel de Valero; doña Antonia Alcil Martínez, de Barrio de San Pedro (Palencia), para la de Pinedas.

Doña Tomasa Cerrero Garrote, de Pino de Tormes, para la de Riva (Soria); doña María de la Paz Taramona Díaz, de Cespedosa de Tormes, para la de Arroyo de Soto (Badajoz); doña María Domínguez Bueno, de Calzada de Béjar, para la de Vicosta-Elche (Albacete); doña Dominica Fuertes, de Matilla de la Seca (Zamora), para la de Valero (párvulos).

SE VENDE O ARRIENDA EL BALNEARIO "EL SALUGRAL" (HERVAS), compuesto de casa de baños, hotel con mobiliario, garage, casa guarda, huertas y prado. Para informes, don Antonio López Carrión, en Hervás (Cáceres).

15-8

SE ARRIENDA, en Zamora, un local, en la calle de Santa Clara, lo más céntrico de la capital, propio para cualquiera clase de industria. Razón, San Andrés, 44, Zamora.

5-1

OBJETOS DEVUELTOS

—Ya verás que te he devuelto inmediatamente el paraguas que esta mañana me prestastes.

—Sí, ya me dijo mi mujer. Verás como este que es viejo, viene a casa en seguida.

(Marianne)

EL DIA EN LA AUDIENCIA

Lesiones en Calzada de Valdunciel

Se celebraron ayer dos juicios orales. Fué el primero el correspondiente a la causa instruída en el Juzgado de la capital por el hecho que el fiscal refería del modo que vamos a consignar:

El 8 de Septiembre último, sobre las diez de la noche, en Calzada de Vandunciel, tuvieron unas palabras ofensivas el procesado Juan Villanueva García y su convecino Agustín García Riesco, saliendo desafiados y en la lucha, el Juan Villanueva, con una navaja de su propiedad, produjo al Agustín una herida punzante en la región inter-escapular izquierda, de la que curó sin defecto ni deformidad a los veintiséis días de asistencia facultativa, tiempo durante el que no pudo trabajar.

La acusación fué mantenida por el teniente fiscal señor González, el que, considerando autor al procesado de un delito de lesiones menos graves, sin circunstancias de ninguna clase, pidió que se le condenara a la pena de dos meses y un día de arresto mayor, accesorias, pago de costas e indemnización al perjudicado de 250 pesetas.

Según el defensor, señor Hernández, en favor del procesado concurría y era de apreciar la eximente de legítima defensa, puesto que fué agredido por el lesionado, sin que para ello diera motivo, viéndose en la necesidad de repeler tal acometida y además la atenuante de falta de provocación por su parte, ya que el lesionado fué el que desafió, solicitando por todo lo expuesto una sentencia absolutoria.

Razonaron las partes sus pretensiones en los oportunos informes y el juicio oral se declaró concluso para que el Tribunal dicte sentencia.

Robo en esta ciudad

El segundo de los juicios motivó la causa instruída por este hecho:

Sobre el 20 o 30 del mes de Octubre del año último, fecha que no ha podido precisarse, la procesada Isabel del Alamo Ledesma que prestaba servicio como criada en la casa número 14 de la calle de Torres Villarroel, que en esta ciudad habita doña Amalia García Angoso, utilizando las llaves que ésta tenía y que posteriormente sustrajo, abrió el cajón de un escritorio y se apoderó, con ánimo de lucro, de 500 pesetas, de las cuales se recuperaron 345, habiéndose entregado después por la procesada las 145 pesetas restantes.

Es decir: que cometió el hecho y, en definitiva, no se aprovechó de nada.

El teniente fiscal, señor González, acusó a dicha procesada como autora de un delito de robo y pidió que se la condenase a la pena de un año y un día de prisión menor, accesorias y costas.

La defensa, señor Hernández, sostuvo que el hecho de autos era constitutivo únicamente de un delito de hurto doméstico y solicitó que a la procesada, como autora del mismo, se la candenase a la pena de seis meses de arresto mayor, accesorias y costas.

Informaron las partes con el fin de razonar sus pretensiones y el juicio quedó también terminado para que el Tribunal dicte sentencia.

EL LICDO. SALVADERA

DE PLASENCIA

MITIN MONARQUICO

Continúa la propaganda preelectoral. Después del mitin de Gil Robles, uno socialista. Y tras breve descanso, el mitin de hoy, en el que destacadas figuras del monarquismo han usado de la palabra, para pregonar las excelencias de un régimen pretérito... Calvo Sotelo y Honorio Maura han llenado el Teatro Alkázar, de esta ciudad, con elementos afines, algunos eclesiásticos, y otros francamente hostiles, que fueron al teatro placentino a oír la palabra de Calvo Sotelo, y de Honorio Maura.

Presentó a los oradores, el abogado local, don Lucas Lozano Azulas, muy acertadamente, por cierto, recordando, de paso, algunas características tradicionales de nuestro pueblo.

Don Honorio Maura dedica su peroración a combatir la política actual, a sus hombres representativos, y a reponer claramente su carácter monárquico, con el que se presenta en la próxima lucha por esta provincia.

El Sr. Calvo Sotelo, en su elocuente discurso, combate también la actual forma de Gobierno y canta las excelencias de la monarquía. Censura duramente a los partidos que han gobernado en España desde la implantación de la República, y llega en sus conclusiones a que la única forma de que los pueblos sean bien gobernados, es la monárquica.

No sabemos si estos señores lograron convencer a sus oyentes. Desde luego, no a todos, porque hubo ligeras interrupciones de disgusto cuando atacaron a personas de Gobierno. Lo que sí podemos decir, es que escucharon muchos aplausos ,y que el 16 de Febrero dirá si tienen opinión o no la tienen. Lo que está fuera de duda, es que en Plasencia hay público sobrante para llenar un par de teatros, en cualquier clase de espectáculo gratuito, y que tan escaso personal no basta para ganar unas elecciones.

EL MERCADO DE HOY

Desanimadísimo. Este pertinaz tiempo de lluvias dificulta todo género de operaciones de campo y las reuniones de los martes placentinos.

El mercado de hoy hubiera estado sosísimo, a no ser por la animación de coches, en los que vinieron al mitin monárquico forasteros.

Se han verificado pocas operaciones de cereales, a los precios corrientes; el aceite parece que está en baja, por lo cual los compradores se retraen; algunas pequeñas operaciones se realizan a 22 y 23 pesetas la arroba de 32 cuartillos.

MUSICA

Al Zany Bar ha llegado un notable terceto, que está teniendo un éxito rotundo, interpretando obras maestras. Son estos artistas, Luisa Valle (piano), Daniel Antón (violín) y Carmen Machado (Violonchelo).

En sus conciertos, que se ven muy concurridos, escuchan diariamente merecidos aplausos.

Ya desfilaron antes por dicho establecimiento otros artistas de gran aceptación; pero este trío D'Antón, está haciendo las delicias del público aficionado a la buena música.

EL CORRESPONSAL

21 Enero 936.

DE CIUDAD RODRIGO

Regresa de Madrid la comisión de obreros sin trabajo

El sábado pasado regresó de Madrid la comisión de obreros sin trabajo que en unión de otra del Ayuntamiento fué a gestionar alguna subvención para realizar obras con el fin de remediar en parte la crisis de trabajo.

Hemos estado con un obrero que formó parte de la comisión, el cual nos manifestó que vienen satisfechos de las atenciones con que les distinguió el consejero de Estado, don Julio de Ramón y Laca, que les acompañó a los diversos Ministerios, apoyando sus peticiones.

Visitaron al ministro de Obras Públicas, el que concedió una subvención de veinte mil pesetas, con destino a la reparación de carreteras dentro del término municipal de Ciudad Rodrigo.

También les manifestó el subsecretario de Obras Públicas que ha pedido el proyecto de ampliación del Puente Romano sobre el río Agueda, y el estudio sobre la construcción de otro nuevo, y una vez aprobado se procederá a la ejecución previos los trámites legales, así como igualmente la construcción de la carretera de esta ciudad a Fuentes de Oñoro.

También visitaron al ministro de Instrucción Pública, señor Villalobos, el que les anunció la concesión de una subvención de cinco mil pesetas para la cantina escolar de esta ciudad.

Y por último visitaron al ministro de la Guerra.

Notas de sociedad

Marchó, para Palencia, después de pasar unos días en ésta, el abogado don José López Barcia.

—Para Madrid, don Agustín San Ezequiel.

—Encuéntrase mejorados de sus dolencias, el comerciante don Alonso Sánchez Conde, y doña Teresa Pérez, viuda de Méndez.

—Se encuentra en ésta, pasando unos días, el arcediano de Salamanca, don Francisco Valls Valencia; don Francisco Sánchez y señora, doña Isabel Montejo y don Jesús Montejo y señora.

—También ha estado en ésta doña Carmen Quevedo de Benlliure.

—Felizmente ha dado a luz un robusto niño, doña Juana Guirao, esposa del agente de vigilancia, don Ventura Moro Ledesma.

—Continúa mejorando doña Antonia Rodríguez Risueño, hermana del profesor de la Facultad de Salamanca, señor Risueño.

Suscripción para socorros a familias necesitadas, organizada por Acción Católica

Con motivo de la crisis de trabajo que nuevamente predomina entre la clase obrera a causa de la supresión de algunas obras de importancia, la Acción Católica Mirobrigense ha organizado otra suscripción como el pasado año, a fin de remediar necesidades, habiéndose hecho la siguiente recaudación:

Suma anterior, 1.425 pesetas.

Don Enrique Cuadrado 25 pesetas; don Santiago Martín Báez, 25; doña Rosa Sánchez Sevillano, 150; don Joaquín Martín García, 25; señorita Lucía Ortega, 10; don Joaquín Román, 5; doña Amelia Parra, 1; T. O., 3. Total, 1.669 pesetas. Continúa la suscripción.

S. VEGAS ARRANZ

EL ADELANTO cuenta con un cuadro de colaboración, nacional y extranjera, de más de treinta firmas de reconocido prestigio en la política, en la literatura, en la sociología, en las finanzas y en los deportes

Banco del Oeste de España

SALAMANCA

Cambios de cierre en la Bolsa de Madrid del día 22 de Enero de 1936

MONEDA EXTRANJERA

Libras	36,25	por	36,35
Francos franceses	48,35	—	48,45
Dólares	7,34	—	7,36
Liras	59,10	—	59,40
Reichsmark	2,945	—	2,965
Francos suizos	239,00	—	239,25
Belgas	123,75	—	124,25
Escudos	32,60	—	33,00

EFECTOS PUBLICOS

Interior 4 por 100	79,25
Exterior 4 por 100	97,35
Deuda Amortizable 4 por 100 15-8-1935	98,50
» 1926	102,00
» 1927 Em. 15-2-927	98,50
» 1927 Em. 1-1-927	101,90
» 1929	102,00
» 3 por 100 1928	82,35
» 4 por 100 1928	98,50
» 4,50 por 100 1928	100,00
Deuda Ferroviaria 5 por 100	101,25
— 4,50 por 100	00,00
Bonos oro de Tesorería 6 por 100	00,000
Obligaciones del Tesoro 5 por 100 25-4-33	000,00
» 5 por 100 23-10-33	000,00
» 5 por 100 12-4-34	101,75
» 4,50 por 100 18-7-34	103,25
» 4,50 por 100 27-11-34	000,00

VALORES DE SOCIEDADES NACIONALES

Banco Hipotecario de España. Cédulas del 6 por 100	111,85
» » » » del 5,50 por 100	104,40
» » » » del 5 por 100	100,00
» » » » del 4 por 100	00,00
Banco de Crédito Local. Cédulas del 6 por 100	98,75
» » » del 5,50 por 100	95,00
» » » » del 5 por 100. Interp.	00,00
» » » » del 6 por 100. »	103,00
» » » » del 6 por 100. 1932	104,00
» » » » del 5,50 por 100. »	107,00
Acciones preferentes Compañía Telefónica Nacional	112,75
» Nortes	157,00
» Madrid, Zaragoza y Alicante	141,50
» Compañía Arrendataria de Tabacos	246,00
» Compañía Arrendataria Monopolio de Petróleos	148,00
» Unión Española de Explosivos	000,00
» Banco de España	596,00
Obligaciones C. H. A. D. E. 5,50 por 100	106,00
» » 6 por 100	107,00
» Unión Eléctrica Madrileña Em. 1923, 6 por 100	000,00
» » » Em. 1926, 6 por 100	000,00
» » » Em. 1930, 6 por 100	000,00
» » » Em. 1934, 6 por 100	107,00
» Nortes 3 por 100, 1.ª serie, nacionalizadas	51,25
» M. Z. A. series 1.ª a la 16, 3 por 100	216,00
» Saltos del Alberche, 6 por 100, 1930	000,00
Acciones minas del Rif, portador	307,50
» » nominativas	305,00
» Ordinarias Compañía Telefónica	124,50

Universidad de Salamanca 2017

De la muerte del Rey de Inglaterra

Durante la vida de Jorge V, la democracia ha marcado su senda caminando al lado de la Monarquía

Tanto como Inglaterra, Europa está de luto por la muerte del Rey de Inglaterra. En el espacio del cuarto de sigle de su reinado, tiempo en el que vió desarrollarse numerosos acontecimientos, tantas tristezas y tantas alegrías porque atravesó su patria, sólo supo erigirse en campeón de las causas justas y grandes. Se daba cuenta que las de otra índole inexorablemente serían repudiadas por la nación, y él, como primer inglés antes todo, no debía arriesgarse por nada que no mereciera realmente el sacrificio. Por eso Inglaterra, que sabía de todas las puras esencias que atesoraba su Soberano, llora su muerte. Por eso Europa, que en los momentos de su más honda convulsión supo de los altos valores espirituales del desaparecido Monarca, se siente contristada, llena de inquietudes de futuro.

Es aún más de tener en cuenta lo que en su vida realizó Jorge V, la ejemplaridad de sus determinaciones desde que empuñó el cetro, porque no era el destinado a reinar, porque no fué educado para desempeñar ese tan difícil papel, porque sus aficiones le llevaban más hacia los encantos del mar —abrazó la carrera de marino— que estaba inclinado por los problemas que ha de resolver el que asume la responsabilidad de la gobernación de un gran pueblo y de unos extensos dominios. Sólo cuando en 1892 murió el Duque de Clarence y de Avondale, primogénito de Eduardo VII; es decir: a los veintisiete años, al regresar a Inglaterra de uno de sus largos cruceros, tuvo que prepararse para asumir en su día las responsabilidades que habían de recaer en él. Y entonces sacrificó su carrera de marino, preparándose, con la misma ejemplaridad de que renovadamente dió muestras durante el transcurso de su existencia, a dominar, por el estudio, los grandes problemas nacionales, alejándose de cuanto significara pompa y boato, de cuanto pudiera representar otra cosa que no fuera el interés por aquello que estaba llamado a regir.

Poco después de llegar a Inglaterra conoció a la Princesa Mary, la que más tarde fué su esposa y Reina de Inglaterra. ¿Qué circunstancias concurrieron? Como el Trono, la Princesa Mary era la prometida del Duque de Clarence. Pero el matrimonio no se efectuó. El primogénito del único hijo de la Reina Victoria murió un mes antes de la fecha en que la boda se iba a verificar. La Princesa Mary, que llevaba en el ánimo el dolor del idilio truncado, encontró en el Príncipe Jorge, que también sufría por la desaparición del hermano querido, un alivio para la mutua desgracia que los unía, y así, poco a poco, se fueron acercando dos corazones. Su amistad y compañerismo fué convirtiéndose paulatinamente en una recíproca y absoluta comprensión, y cuando el Príncipe Jorge, no bien cumplidos los veintiocho años, decidió escoger esposa, eligió a la Princesa Mary.

El Príncipe Jorge, desde su matrimonio hasta su advenimiento al Trono de la Gran Bretaña, es decir, durante un espacio de diez y siete años, disfrutó de una vida callada y de hogar, de la que tanto gustaba él como su esposa, alternando el cuidado de los hijos que iban naciendo, con los estudios y con los viajes que iban realizando, con el fin de estar al tanto de las hondas realidades de su nación. Así le llegó la fecha de 1910, en que Eduardo VII murió perfectamente enterado de lo que era su pueblo y sus dominios y de su misión desde el Trono.

Momentos de honda emoción para los Soberanos ingleses fueron los de su viaje a París, días antes de estallar la guerra. Los periódicos que he podido encontrar de esos días, hablan de todo el enorme entusiasmo que sintió el buen pueblo parisiense ante la belleza y elegancia de la Reina Mary y ante las muestras de gentileza que dió Jorge V. Pero entre ellas, una merece destacarse. Al llegar, después de unos minutos de descanso en sus habitaciones del Quai d'Orsay, el Rey y la Reina salieron para dirigirse al Elíseo. Ya se sabe, de siempre, que el Presidente de la República, en Francia, domina hasta el más pequeño detalle de la etiqueta, y, de acuerdo con ésta, Monsieur y Madame Poincaré condujeron a sus ilustres huéspedes al Salón de Tapices y luego, a través del Salón de Ayundantes de Campo, pasaron a la gran sala central, cuyos ventanales dan a unos jardines fragantes y atrayentes. En aquel momento el Rey Jorge llevó a cabo una de esas felices ideas de que ha dado constante muestra en el transcurso de su vida.

Durante más de un siglo se habían conservado en el castillo de Windsor cinco grandes medallones de Desjardins, que representaban escenas de la vida de Luis XIV, y que en su día decoraron la estatua del Rey en la Place des Victoires. Estos medallones habían sido adquiridos por los agentes de Jorge III después de la restauración, y enviados a Kew, y cuando Kew dejó de ser residencia real, se les trasladó a Windsor. El Rey Jorge los llevaba en su viaje consigo, y dirigiéndose al Presidente Poincaré, le dijo: "Aprovecho esta oportunidad para devolverle a Francia estas magníficas muestras de arte."

La despedida que París hizo a los Soberanos ingleses fué realmente grandiosa. A las doce del día en que iban a partir, el Presidente de la República y madame Poincaré llegaron al Quai d'Orsay para recoger a los Reyes, a fin de acompañarles hasta la Gare des Invalides, desde donde debían emprender el viaje de regreso, y donde la colonia británica y el pueblo francés, que en apretada masa llenaban los aledaños de la estación y los andenes de la misma, tributaron a sus majestades una de las más grandes y prolongadas ovaciones, de tantas como habían escuchado durante su estancia en la capital de la República.

Pero todo esto, con ser mucho en la vida de los Monarcas británicos, representa poco, comparado con el amor que por ellos ha sentido, durante su reinado de veinticinco años, el pueblo inglés, hasta las clases más humildes, esas clases que por su pobreza parece que implícitamente están alejadas de cuanto representa majestad. El pueblo inglés estaba de manera plena identificado con sus Soberanos, a los que iba a despedir y a recibir cuando éstos emprendían o regresaban de un viaje, como para decirles que Inglaterra sentía su marcha y se alegraba de su vuelta.

Esto se debe, como ha dicho en uno de sus bellos artículos el secretario de Interior, durante el mando laborista, J. R. Clynes, a que solamente en Inglaterra despierta la real familia el sentimiento que ocupa una posición provechosa para el país. Cuenta el mismo ilustre escritor, que hace unos años un joven indio que fué a Londres por primera vez, se detuvo en la calle para presenciar un desfile de la familia real, asombrándose, luego, él mismo de su conducta.

Pero al paso del coche en que iban los Reyes, un nuevo sentimiento surgió en su pecho al ver que encarnaba al vasto Imperio. A su regreso a la India, este sentimiento perduraba, y supo infiltrarlo a su pueblo con su propio entusiasmo. Hoy es uno de los Príncipes más leales y afectos a Inglaterra, porque se dió cuenta que la Monarquía inglesa era digna de confianza y de amor, máxime al ser encarnada por un hombre sencillo y bueno.

Todos los actos de los Soberanos ingleses durante los veinticinco años que ha alcanzado su reinado, como aquellos otros que realizaron cuando aún no habían asumido la difícil misión de gobernar, se caracterizan por la forma perfecta, dignamente ejemplar, con que entendieron su relación con cuantos les rodeaban, y aún más acentuadamente con los partidos y grupos políticos, acaso porque íntimamente sentían—¡dichosos los pueblos que inspiran a sus Soberanos este sentimiento! — que la Monarquía no es monopolio de ningún sector, ni enemiga de ningún sector, sea éste pobre o rico.

El Rey de Inglaterra ha muerto. Sea su vida ejemplo para los Monarcas futuros, y que jamás el pueblo inglés, ante un dolor, piense en el Rey que ha desaparecido de entre los vivos. Que lo recuerde, sí, con el amor para lo que fué y para lo que representó en la historia de Inglaterra y, durante los años de la guerra, en la de Europa.

LUCIANO DE TAXONERA

ALIVIA RAPIDAMENTE EL DOLOR

No sufra más. Extienda LINIMENTO DE SLOAN, sin frotar, sobre la parte afectada y le desaparecerá el dolor en seguida. El LINIMENTO DE SLOAN no falla nunca. Quita siempre el dolor y proporciona un agradable descanso. La mejor prueba la tiene en sus 50 años de éxito y en que se usa en 13 millones de hogares de 133 países diferentes.

Uselo para combatir los dolores producidos por el reumatismo, neuralgias, ciática, lumbago, tortícolis, golpes, torceduras, caídas, sabañones, catarro al pecho, etc. Penetra sin frotar, no irrita ni mancha.

MATA DOLORES

LINIMENTO de SLOAN

Asociación Cívico-Militar de Salamanca

JUNTA GENERAL

Por acuerdo de la Junta de Gobierno, se convoca a Junta general ordinaria para el domingo, día 26 del corriente, a las diez y media de la mañana, en primera convocatoria, y de no reunirse número suficiente de socios a dicha hora, se celebrará a las once, en segunda, para deliberar sobre el siguiente orden del día:

1.º Lectura de la Memoria y Balance del ejercicio de 1935, y aprobación, si procede, por la Junta general.

2.º Renovación parcial de la Junta de Gobierno.

3.º Ruegos y preguntas que tengan a bien hacer los señores socios.

Esta Junta tendrá lugar en el domicilio social de "La Providencia", Arroyo del Carmen, número 15.

Salamanca, 23 de Enero de 1936. El presidente, **Juan Sánchez y Sánchez.**

3-1

Lea usted EL ADELANTO

PIANOS DE MANUBRIO marca CASALI, nuevos y de ocasión — AL CONTADO Y A PLAZOS
Radio - Música - INSTRUMENTOS - Rúa, 26

DEPORTIVAS

AIRES OLIMPICOS EN GARMISCH

No importa haber estado ya docenas de veces en Garmisch o llegar por primera vez, inmediatamente se da uno cuenta que ya corren por la población aires olímpicos. Parece como si en todas las calles y casas se viera la palabra mágica: Olimpiada. Al salir de la estación, ya se encuentra casi terminado un arco de bienvenida. Los obreros, a la voz de mando del capataz, colocan el último cerco y las muchachas del pueblo, ataviadas consus trajes típicos, preparan las guirnaldas de pino. Al lado de la central de correos ha surgido un edificio extenso para alojar la radio. Apenas se han dado unos pasos, hay otro motivo para detenerse sorprendido. No hace mucho se veían unas cimentaciones recién comenzadas, y ahora, sobre ellas, se dan los últimos toques a la nueva casa consistorial. Son verdaderos "records" olímpicos, los que se han batido en el ramo de construcción. Así lo atestiguan también en el Kurparq la nueva edificación de un Kursal, donde hace poco no había más que una valla. Se ha creado así una magnífica perspectiva urbana, como acorde final de la gran vía engalanada hacia el estadio de hielo.

Seguimos nuestro paseo y de pronto nos creemos transplantados a Noruega. En medio de una gran pradera nos sorprende un pueblo compuesto de alegres casas de madera. El el "cuartel general del estado mayor blanco", donde 65 oficinas servirán de cobijo a los organizadores y su séquito. Hay varios edificios de 40 metros de largo, cada uno reservado a un deporte, tal como el esquí el hielo, el bob. Otras tres casas de iguales dimensiones están dedicadas a la prensa. En 300 máquinas de escribir se redactarán en todos los idiomas los reportajes que los compatriotas de los campeones leerán ávidos de ver en ellas los vencedores de su país. La Prensa ilustrada encontrará en la otra casa todos los aparatos y facilidades para que las fotos de los concursos puedan repartirse inmediatamente. El tercero de los edificios de prensa es el de los teléfonos. En menos tiempo que se necesita para tomar un cock-tail, algunas veces seguramente muy necesario después de haber pasado frío en los puestos de observación, la crónica telefónica llegará hasta las grandes rotativas de los diarios mundiales.

También los habitantes de la población baten sus records olímpicos. Las tiendas reforman sus escaparates y preparan exposiciones en ellos rivalizando en gusto. Otros fabrican a todo meter objetos artísticos que los visitantes llevarán de recuerdo a sus hogares lejanos. A penas se asoma el sol por encima de las crestas montañosas, las amas de casa cuelgan al aire la ropa de cama, para que esté nítida como la nieve y fresca como el aire cuando en ella se abriguen los huéspedes. En cuanto a la cantidad de arena gastada en los pisos, hasta que brille el entarimado, las caballerías que la trajeron podrían contar lo suyo. Pronto se engancharán a los trineos, que reciben ahora sobre la pintura flamante los últimos retoques con aceite, estropajo y—saliva, un procedimiento tradicional para conservar los cueros relucientes como charol.

Pero lo más curioso entre todo lo nuevo, es quizá una torre alta, de carpintero de hierro, que lleva en su punta una especie de jofaina colosal. Es la "Torre del Fuego Olímpico", a cuyo pie se van almacenando las botellas de hierro que contienen el gas para alimentar la llama. Cada una pesa 22 kilogramos y dura una media hora. Los vigilantes de la llama, que no se apagará durante los once días que dura la "Olimpiada Blanca", subirán la empinada escalera cada hora dos veces con esos kilogramos al hombro. ¡También batirán a su modo un record olímpico!

S. RUTZON

Dr. Vicente López Jiménez
Profesor de la Facultad de Medicina
Ginecólogo de la Beneficencia Municipal
MATRIZ Y PARTOS
Plaza del Corrillo, 28
Consulta, a las 12.-Teléf. 2016

Necesítase empleado para Delegado de importante Sociedad Cooperativa, con sueldo, comisiones y cobranza
Precísase garantía personal o metálica, depositada en cualquier Banco. Ofertas, con referencias, a Lista de Correos
SEÑOR GONZALEZ DE LA IGLESIA
SALAMANCA

SECRETARIOS
Lotes completos para las elecciones.
Relación de casas habitables.
Hojas de servicios, según modelo del «Boletín Oficial».
Nuevo Código de la circulación.
Nueva Ley de Coordinación sanitaria.
Librería de Núñez - Rúa, 21

ZAMORA AL DIA

Se suspende el mercado de trigos

Pocas veces en la vida comercial de Zamora se habrá dado el caso del martes último, en cuyo día no se celebró el antiquísimo y tradicional mercado de cereales en la Plaza de Santa Eulalia, por no haberse presentado ni un solo vendedor.

Bien es verdad, que, al decir de muchos, tampoco conoció Zamora caer sobre ella y parte de su provincia la cantidad de agua que cayó desde la noche del lunes a las nueve de la mañana del martes.

De haberlo visto Noé, seguramente se desmaya del susto.

La capital es un océano, pues no hay lugar en que las aguas no se hallen embalsadas.

En el paseo de la Avenida, se puede navegar con piragua y no digamos nada de cómo se hallan muchos sembrados.

Está todo a punto de perecer, pues no se puede llevar a cabo ninguna faena agrícola.

La población está desesperada por la persistencia de las lluvias, de tal magnitud algunos momentos, que hace imposible la circulación.

Y lo peor es que no lleva esto camino de terminar.

El río Duero sigue aumentando de nivel y otros ríos de la provincia, también han experimentado grandes crecidas.

También se ha desbordado el arroyo del bosque de Valorio, que parece un río de verdad y en cuyo bosque se está haciendo una limpia, que desaparecen de él, el cincuenta por ciento de los árboles.

Una riña

En el pueblo de Madridanos y por cuestiones de trabajo, se acometieron los trabajadores en el Canal de San José, Manuel Rodríguez Zapeal y Ramón Rodríguez Gavilán.

Ambos resultaron con diversas heridas, y el alcalde, temiendo una alteración del orden público por causa del suceso, requirió el auxilio de la Guardia civil de Villaralbo, la que, personada en Madridanos, apaciguó todo, no llegando la sangre al río.

F. E. femenina

La señorita Pilar Primo de Rivera, jefe de la sección femenina de Falange Española y la secretaria nacional, señorita Dora Maqueda, han estado en esta capital, cambiando impresiones con los elementos femeninos más destacados de esta provincia, que pertenecen a la F. E.

A. MOSTAJO

¿Queréis colocaros?
Miles vacantes, Porteros, Ordenanzas, Capataces, Camineros, Carteros, Vigilantes motoristas, Asalto, Carabineros, Civiles, Secretarios, Prisiones, Auxiliares, con y sin examen, habiendo o no servido, sueldos 3.500 a 4.000 anuales. Fácil adquisición, damos nombres muchos colocados por nuestra gestión. CENTRO INFORMATIVO. Juan Dios, 7. MADRID. Remitid dos sellos 0,30 para informaros.
1-1

NOTICIAS

Se ha publicado en la "Gaceta de Madrid" el reglamento de aplicación del sistema de bonificaciones a los préstamos sobre aceites retenidos en depósito. En virtud de este reglamento, no podrán gozar de las bonificaciones más que los aceites puros de oliva, eliminándose los orujos, siendo base fundamental comprometerse a inmovilizar la prenda. Las primas serán del 2 por 100 en los préstamos a tres meses; del 2,50 en los a seis; del 3 en los a nueve, y del 3,50 por 100 en los a un año. También habrá bonificaciones sobre los seguros contratados, cubriendo la prenda ofrecida. El tipo de interés de los préstamos variará del 4,50 al 5 por 100. Los seguros que se exigirán serán incendios, robo y crédito.

Sólo podrán actuar los Bancos que se encuentren autorizados por la Oficina del Aceite.

ENFERMEDADES DE LA BOCA Y DIENTES
LUDEÑA HIJO
ODONTOLOGO
Consulta de 10 a 2 y de 4 a 7
PLAZA MAYOR, 16
Teléfono 1158

DOCTOR L. RISUEÑO
del Hospital General de Madrid
GARGANTA, NARIZ Y OIDOS
ESOFAGOSCOPIA - BRONCOSCOPIA LIPIODOL
Consulta: 11 mañana y 4 tarde
Azafranal, número 3, pral., derecha

Por el Ministerio de Hacienda se ha dispuesto que el recargo que debe cobrarse por las Aduanas en las liquidaciones de los derechos de Arancel correspondientes a las mercancías importadas por las mismas durante la tercera decena del corriente mes, y cuyo pago haya de efectuarse en moneda de plata española o billetes, en vez de hacerlo en moneda oro, será de 138,85 por 100.

El que estuvo en vigor durante la decena anterior fué de 138,84 por 100.

El Dr Población
CATEDRATICO DE LA FACULTAD DE MEDICINA
ha trasladado su domicilio a
ABASCAL, 24, 1.º, IZQUIERDA
MADRID. Teléfono 43254
Pasará consulta en su sanatorio de Salamanca los días 26 y 27 de Enero

A. CASTAÑO
MEDICO DENTISTA
Consulta de diez a una y de cuatro a siete. Quintana, 5 y 7, principal

DR. MUELLEDES
DE LA LUCHA ANTIVENEREA
ENFERMEDADES DE LA PIEL Y SEXUALES
PAN Y CARBON, 2

Estado del tiempo. — Soplan en España los vientos con poca fuerza, del tercer cuadrante en general. En el litoral catalán y de Levante está el cielo nuboso, así como en el litoral del mar Ibérico. En el resto de España está el cielo cubierto y continúa el régimen de lluvias, principalmente en la cuenca del Duero y región central. Las más abundantes precipitaciones se recogieron en Galicia y Andalucía. No llovió en Levante ni en la región del Sudeste. Ha descendido la temperatura más de dos grados en Cantabria y cuenca alta del Ebro, en Asturias y en el Oeste de Galicia; en el resto de España apenas ha experimentado variación sensible.

Tiempo probable: Cantabria y Galicia, vientos del tercer cuadrante y lluvias. Marejada en las costas del Noroeste. Duero, Centro y Extremadura y Ebro, vientos del tercer cuadrante, en general, y lluvias. Cataluña, Levante y Baleares, vientos de componente Oeste y cielo con nubes. Andalucía y Sudeste, vientos flojos y cielo con nubes; algún aguacero.

Temperaturas: Máxima, de 22, en Castellón, Valencia y Alicante; mínima, de 1, en Segovia. En Madrid: Máxima, 13; mínima, 5,8.

En Salamanca continúa el tiempo intensamente lluvioso.

Santiago Hernández Martín
MEDICO-DENTISTA
Consulta de 10 a 1 y de 4 a 7
RUA, 12.—Teléfono 2189

MOTORES, GERARDO MIÑAMBRES.—Eléctricos, a aceites pesados y a gasolina, las mejores marcas, desde 1/8 a 50 HP., para accionar bombas, molinos, tornos, amasadoras, sierras, reparaciones, montajes. CALLE DE ZAMORA, NUMERO 50, SALAMANCA.

Dr. Manuel Martínez Gómez
Ex residente del Sanatorio del Guadarrama y de la Enfermería para Tuberculosos de Chamartín, Madrid
Aparato Respiratorio
Rayos X. Radiografías en general
Consulta a las 11 y a las 3
GABRIEL Y GALAN, N.º 1, PRAL. (Plaza Casa de Socorro). Tel. 2029

PRESTAMOS.—Se facilita dinero a préstamo en hipoteca sobre casas enclavadas en esta ciudad de Salamanca o sobre fincas rústicas de la provincia. José María Yáñez, Puerta de Zamora, 2, entresuelo. Horas, de seis a ocho de la tarde.
5-a-5

AMA DE CRIA, casada, se ofrece para criar en su casa. Informará, Dalmacio García, en Mozárbez.
3-3

ERUPCIONES DE LOS NIÑOS
Se curan con rapidez con
DEPURATIVO INFANTIL Y PASTA POROSA CABALLERO
De venta en droguerías y farmacias

DURACION PARA VEINTE AFEITADOS
NO IRRITA Y SIRVE PARA TODAS LAS BARBAS
Precio 4 pts. el paquete de diez hojas

DINERO AL 5 1/2 POR 100 ANUAL
Con garantía hipotecaria, a pagar de cinco a cincuenta años.
M. SORIANO - Agencia - Banco Hipotecario de España, MADRID
Dirigirse en Salamanca, a A. L., Apartado, 13
Envíen sello para contestar

DR. DOMINGO LEDESMA (Cirugía general; Niños)
DR. L. BUENO (Matriz; Partos)
DR. MADRUGA (Medicina general; Análisis)
Consulta de especialidades a las ONCE
SANCHEZ BARBERO, MUM. 2, PRAL. TELEFONO 2140

HERNIAS
Su contención absoluta con anulación de todo peligro y molestia llegándose a la curación radical en muchos casos
Instituto de Ortopedia y Cosmética
Montera, 47, pral.
MADRID
Director: J. CAMPOS
Médico-Ortopédico
Aplicación científica de Bragueros y aparatos para el mal de Pott, Escoliosis, Coxalgia, Parálisis, Narices y Pies deformes, Ano artificial, Incontinencia de orina, Impotencia, Esterilización, Sordera, Vientre, Riñón, Estómago y Matriz caídos, Piernas, Brazos, Narices y Orejas artificiales con los últimos adelantos de eminentes médicos Ortopedistas de todas las naciones.
CONSULTAS POR CORREO
En SALAMANCA, el 29 del actual, Hotel Universal, de once a una
Nota interesante El Instituto de Ortopedia y Cosmética es un Centro netamente médico y dirigido por el DR. J. CAMPOS desde 1911

ALMORRANAS Curación radical EN UNA SESION, sin cirugía ni medicamentos, MEDIANTE INYECCIONES. - En Madrid, Montera, 47, pral.

Universidad de Salamanca 2017

LA TEMPERATURA QUE HIZO AYER
Barómetro, 690,5. **Sombra,** 9,0. **Mínima,** 0,0. **Seco,** 8,0. **Húmedo,** 6,0. **Viento,** W. — **fuerza,** 0. **Cielo,** cubierto. **Tiempo, variable. Lluvia de ayer,** 34,6.

El Adelanto

DIARIO DE LA MAÑANA

EL DIA DE MAÑANA
Sol: 7,32; pas. mer. 12,26; pón. 17,22. Luna: pas. mer. 12,37. Luna nueva.
ENERO **24** Viernes
Stos. Timoteo y Feliciano, obs.; Urbano, Apolonio, Mardonio, Tirso, mrs.

Carta de Cuba

Ya hay presidente

Las predicciones y los augurios no han fallado por esta vez. En las elecciones celebradas para la elección de Jefe del Estado, ha resultado elegido, como se sospechaba, don José Mariano Gómez, hijo del que fué segundo Presidente de la República cubana, don José Miguel, cuyo prestigio ha acompañado al hijo, amparándolo por su sombra. Precisamente el partido acaudillado por el nuevo Presidente se constituyó con los desidentes del partido liberal que acaudillaba el padre.

El nuevo Jefe del Estado cubano tiene antecedentes que auguran una feliz era para el país. Fué alcalde de la Habana y perseguido del general Machado. Es popular, está en la madurez de su inteligencia y goza de la preponderancia y del prestigio necesario para realizar una buena labor, tanto en política interior como en la exterior.

Hay que advertir que mucho antes de celebrarse las elecciones, retiró su candidatura don Carlos Manuel de Céspede, embajador que fué en Madrid y que parece ha decidido retirarse definitivamente a la vida privada.

Se dice que sustituirá en la ambajada de Madrid a don Carlos Manuel de Céspede, el doctor don Rafael Iturralde.

De todos modos, nosotros, al trasmitir el resultado de las elecciones, sentimos la íntima satisfacción que nos presta la confianza de que Cuba, bajo los auspicios del nuevo Presidente, ha de entrar en una era de florecimiento y de paz, de la que estaba muy necesitada.

LUIS CABRERA

Habana, Enero 1936.
(Prohibida la reproducción).

Madrid al día

Nuevo estado de lucha

Han vuelto a reproducirse las contiendas y los atentados llamados de carácter social. Las calles madrileñas vuelven a ser lugar sobre las que se dirimen las enemistades y se dé satisfacción a las pasiones nacidas al calor de las más diversas ideas políticas. La sangre de sus hijos, llámense obreros o mantenedores del orden, no se regatea, cuando el sacrificio se busca por el cobarde navajazo o por la certera dirección de unas balas asesinas. ¿Pero esos atentados, con los que comienza otra vez a llenarse la crónica roja de los periódicos, qué bienes producen, qué ejemplaridades contienen? Nadie, aún, ha podido explicarlo. Lo que bien se percibe es que esas luchas sociales no llevan en sí más que un deseo destructivo y son, en su fondo, de lo más antiliberal que se conoce, ya que no las preside más afán que el que predomine un método por el procedimiento de hacer desaparecer los demás.

Cuando se ha tenido alguna relación con la Historia no asombra el hecho de que los hombres, para triunfar, traten primero de destruir al contrario. Eso ha sido lo corriente en aquellos lejanos tiempos en que la humanidad se movía motorizada por los instintos o al calor de ideas que se reputaban de bárbaras. Pero es inconcebible que rijan las mismas formas en los momentos actuales, cuando se habla hasta enronquecer de justicia social y se pretende entronizar un estado ultracivilizado, porque todo nacido tiene derecho a una parte de la vida a la que se le trajo. Y para decir esto, una parte de los seres de hoy no encuentran otro procedimiento que la regresión hasta las edades primitivas, en las que la lucha casi era la ocasión educacional para sobresalir de entre los demás. Es decir, que en estos tiempos, en que casi ya promedia el siglo XX, todas las conquistas que unas preclaras inteligencias realizaron durante el XIX, ese gran liberalismo, que no es más que poner la mente al servicio de la comprensión, se deshace, viene a tierra empujado por eso que se quiere decir que es muy moderno, y no es más que la regresión hacia lo bárbaro, que en fin de cuentas no otra cosa es la oposición sistemática y cruenta a las ideas que se determinan como contrarias.

No hace aún muchos días, en una de estas notas, hacía la cita del respeto que existe en Inglaterra para toda clase de propagandas y toda índole de doctrinas. ¡Qué diferencia más honda con lo que actualmente está pasando en Madrid, y en la mayoría de los pueblos de España! ¡Aquí no sólo no hay respeto, sino que son los mismso hombres que están colocados en las alturas los que mutuamente se encizañan y desacreditan! Es, sencillamente, una tara que tiene la raza, más que por su latinidad, por ese subsuelo africanoide que pervive en muchos pueblos de la Península. No es fácil olvidar, para muchas de las manifestaciones de nuestra existencia, esos ochocientos años de invasión sarracena, entremezclada a la raza de los primeros pobladores del suelo ibérico. Eso tiene que salir, y está saliendo, y, durante muchos años, quizá siglos, será lo que maneje nuestras disposiciones a la acción.

Lo que no se puede—resulta risible—es predicar ideas nuevas por procedimientos viejos. Alzar el estandarte de la justicia social, esgrimiendo al mismo tiempo una pistola. Hablar de fraternidad humana, llevándose por delante los alientos de muchos seres que no han cometido otro mal que seguir vinculados con el pensamiento a la tradición de su patria, a lo que fué motivo de veneración de sus padres y de sus abuelos, a lo que fué un glorioso pasado y con sus prestigios conformó la Historia.

No existe razón alguna para que las calles de Madrid y las calles de los demás pueblos de España sean ensangrentadas a diario por los que aún no se han dado cuenta de que se hace necesario abandonar la carga, es inosa de la intransigencia, porque al fin, con esas intransigencias no se consigue más que una natural reacción, la más de las veces altamente perjudicial para la idea que se quiere instalar como única, a fin de que regule la vida de una sociedad. En Madrid, los atentados de carácter social no se han conocido hasta el advenimiento del actual régimen. En Barcelona, en Valencia, en Sevilla, en otras provincias, han venido dándose de la época monárquica, en algunos períodos con caracteres agudísimos. Esta villa, en aquellos años, parece que les cerró el paso. En los momentos actuales la tienen bien abierto, tanto, que a diario hay en ello un ejemplo lamentable y luctuoso.

Piensen todos los que quieren tener razón en una pistola, que tratan de imponer ideas de fraternidad y de amor. Con fraternidad y con amor se ganan prosélitos, no a navajazos y a tiros.

JUAN DE EGA

DOCTOR
Miguel Becerro
Matriz y Partos
Espoz y Mina, núm. 2 (entresuelo): Horas de consulta: De ONCE a DOS
Teléfono 1285

Del partido España-Austria

Un córner contra la portería de la selección austriaca, que se defendía con el empuje que muestra la fotografía

NUESTROS VALORES DEPORTIVOS

EL MEDIO CENTRO

Rafael Jimeno Hernández, el medio centro, heredero de todas las virtudes de aquel maestro que se llamó Sebastián Cucullo, y que dejó gratísimos recuredos en nuestra ciudad.

Jimeno tiene rapidez, vista e intuición, su juego norteño, abierto y de rápidos cambios, hacen de él un notable elemento, domina a la perfección el juego de cabeza, es en una palabra, un mirlo blanco en la categoría. Si conserva su resistencia, no tiene nada que aprender y sí mucho que jugar en el campo.

Rafael Jimeno Hernández, medio centro del equipo Salamanca

Comenzó en los Salesianos a las órdenes de Albisu de portero y así alineó en un campeonato del Stadium Salmantino Luises; después y en los campeonatos veraniegos que este cronista organizaba en la Unión, cuando nadie se acordaba del fútbol en Salamanca, comenzó a jugar en forma destacada de medio centro.

Al fin y siendo un chavallo, el cronista lo llevó a un partido a Avila, de medio centro, contra la opinión de todos los técnicos, triunfando del "Avila" por 6 a 0, gracias a la labor de Jimeno, cuando en el partido anterior, en Salaman, apenas se le había podido vencer al "Avila" por la mínima diferencia.

Pronto la Unión lo enroló en sus filas, a pesar de su escasa edad y en este once ha hecho grandes campañas, sobre todo en Madrid y Valladolid (el desempate de León) y este año ha sido uno de los que más han contribuído al triunfo de su Salamanca, la que siempre defendió.

Tiene más alegría en su juego que una obra de Muñoz Seca y más resistencia que la serenata de Schubert, que en todas partes se toca y nunca se gasta, es nuestro Gamborena, es un jamón serrano de los buenos, que su madre expende, es Rafael Jimeno.

EL INTER DERECHA

Emilio Gil Cacho, salmantino, recuerda la bondad de aquel otro Emilio, que pasó por Salamanca con una ráfaga de caballerosidad y hombría de bien, del cual es hijo este notable jugador y buen estudiante.

Hizo sus primeras armas en el Stadium Salmantino Luises, jugó después en la Unión Deportiva Española de Salamanca. Sus estudios le llevan a Madrid y Orquijo lo enroló en el Athlétic Club, donde actuó algunas veces en el primer equipo.

Emilio Gil Cacho, interior derecha del equipo Salamanca

Los dirigentes de la Ferroviaria vieron en Gil un mirlo blanco y se apresuraron a captarlo y allí hizo buenos encuentros llegando a ser Campeón de Castilla amateur hace dos temporadas y campeón de primera categoría castellana el año pasado.

Se conoce que le ha cobrado afición al título y no quiere quedarse ningún año sin él y este año se enroló con los que habían de ser campeones, que al fin y al cabo son los de su tierra y triunfó, cómo no, y fué uno de los mayores artífices del triunfo, ahí está para demostrarlo sus siete tantos en diez encuentros.

Es en la primera regional uno de los mejores, para nosotros el mejor, inter derecha de Castilla y aún mejor que muchos de los de categoría superior.

Un regate de Gil Cacho, es un pase natural con la izquierda de Armillita, es uuna estrofa de Rubén Darío, reventando en marcha triunfal; su tiro es el rayo que cae en un añoso roble y lo destroza, Gil Cacho es el maestro de nuestro once.

JULIO

NO SE DEVUELVEN LOS ORIGINALES, NI SE MANTIENE CORRESPONDENCIA ACERCA DE ELLOS

Diputación Provincial de Salamanca

CEDULAS PERSONALES

Siendo varios los vecinos de esta capital, que no entregaron su hoja de empadronamiento a los Agentes repartidores que fueron a recogerla a sus domicilios, sin que tampoco la hayan entregado en el Negociado de Cédulas personales de esta Corporación dentro del plazo concedido para ello, con el fin de evitarles las molestias y perjuicios que pudieran sobrevenirles de no figurar empadronados, se les concede un nuevo plazo hasta el día 15 del próximo mes de Febrero, para que la entreguen en referido Negociado, durante las horas de oficina, o séase, de nueve y media a una de la mañana.

Salamanca, 22 de Enero de 1936.
El Presidente, Jaime Briz.

¿Ha sido detenido, en Albergueria de Argañán, un individuo complicado en los sucesos revolucionarios de Octubre?

Ayer tarde llegó hasta nosotros la noticia de que en el pueblo de Alberguería de Argañán, un agente de Investigación y Vigilancia, había practicado la detención de un individuo, al parecer complicado en los sucesos revolucionarios de Octubre.

Desde luego, el detenido carecía de toda documentación y ha sido puesto a disposición del Juzgado de Instrucción de Ciudad Rodrigo.

Damos esta noticia, naturalmente, con las debidas reservas, pues únicamente hemos podido comprobar el extremo de la detención.

CASA SE VENDE, en Ciudad Rodrigo, calle de los Colegios, número 5, compuesta de planta baja, principal y segundo. Informará, don Serafín Hurtado, calle Lorenza Iglesias, 2, Ciudad Rodrigo.
3-3

PICADORAS DE CARNE CON MOTOR. — Grupo completo, número 32, Trifásico, 1/2 HP., 375 pesetas; grupo ídem número 32, Monofásico, 1/4 HP., 475 pesetas; grupo ídem número 42, Trifásico, 1 HP., 475 pesetas; grupo ídem, número 42, Monofásico, 1/2 HP., 675 pesetas; Voltajes 110, 125, 150, 220, V. Son garantizados y para entrega inmediata. **GERARDO MIÑAMBRES,** calle de Zamora, número 50, **SALAMANCA.**

Cámara Oficial de la Propiedad Urbana

NOTA OFICIOSA

Para debida información de los propietarios de fincas urbanas, sitas en las calles de Francisco Vitoria, Conde de Romanones, Serranos, Fé y Oliva, que reclamaron en esta Cámara sobre el hecho de no llegar el agua durante gran número de días, a sus domicilios, interesa hacer público que al escrito dirigido oportunamente al señor Ingeniero Jefe de Industrias, se ha contestado por el mismo con toda diligencia lo siguiente: "Me complazco en participar a usted que el próximo jueves, día 23, a las tres y media de la tarde, se procederá a la toma de presión de las calles solicitadas por esa Cámara, comenzándose por la de Francisco Vitoria".

Lo que se pone en conocimiento de los interesados.—El presidente, Ludivino Corbo.

Colegio de Médicos

Junta general extraordinaria

El próximo sábado, 25 del actual, a las once de la mañana, en el salón de actos del Centro Farmacéutico Salmantino (Plaza de los Bandos, 5), tendrá lugar una Junta general extraordinaria con objeto de tratar de la admisión o no de las dimisiones presentadas por los señores presidente, secretario de actas, tesorero y vocal primero, y en caso de ser admitidas, nombramiento de Junta escrutadora y fijación de periodo electoral. — El presidente accidental, **José Mancebo.**

Colegio de Titulares Mercantiles

En la Cámara de Comercio han celebrado su junta general reglamentaria, los titulares mercantiles, presidiendo don Enrique Sánchez Velasco, oficial de la Caja de Ahorros y asistiendo doña Eulalia Rabanada, auxiliar de la Escuela de Comercio; don Pablo Salvador Prieto, catedrático; don Bartolomé Aragón, catedrático; don Lorenzo Simón Moretón, catedrático; don Salvador del Castillo, interventor del Ayuntamiento; don Juan Martín Encinas, del comercio; don Victoriano Ronco; catedrático; don Emilio Guerrero Ralero, del comercio; don José María Merino, catedrático; don Manuel González, industrial; don Claudio Martín Molinero, funcionario de la Diputación; don Vicente Pérez Ascaso, funcionario de la Diputación y don Pablo Boyero.

Aprobadas el acta de la sesión y la memoria anual, el tesorero dió cuenta detallada del estado de la situación con los correspondientes balances y justificantes de cuentas, reflejada en un saldo favorable, aprobándose el mismo.

Después de un cambio de impresiones, por aclamación quedó constituída la siguiente junta directiva: Presidente, señor Aragón; vicepresidente, señor Sánchez Velasco; tesorero, doña Eulalia Rabanada; secretario, señor Pérez Ascaso; vocal primero, señor Castillo, vocal segundo, señor Ronco y tercero, señor Usero.

En la sección de ruegos y preguntas, el señor Ronco propuso se enviara un telegrama al señor Friera por el interés que siempre había demostrado por este Colegio.

El señor Moretón hizo presente las atenciones que el señor Viñuela había guardado para este Colegio, haciéndose constar en acta el más sincero agradecimiento.

El señor Aragón, como abogado, se ofreció para intervenir en un asunto de régimen interior.

El señor Salvador Prieto propuso se concediera un premio al alumno más destacado en los grados pericial y profesional de los estudios de comercio.

El señor Castillo, propuso que siguiendo la costumbre de años anteriores, debía celebrarse un banquete para estrechar los lazos de amistad entre todos los colegiados, acordándose tenga lugar en la noche del próximo sábado, día 25, a cuyo fin la Junta directiva, desde estas columnas, hace un llamamiento para que asistan el mayor número, para lo cual se servirán pasar por el hotel Novelty a recoger la correspondiente tarjeta.

Finalmente, se cruzaron los saludos de rigor entre ambos presidentes, ofreciendo el entrante su colaboración entusiasta para que el Colegio siga la marcha iniciada, esperando contar con la ayuda de todos los compañeros.

Seguidamente, se dió por terminada la reunión, que transcurrió en la mayor camaradería.

CINEMATOGRAFIA TAURINA

Lo del pleito, la Unión y sus acuerdos.

Ya contamos antes de ahora a nuestros lectores, la llegada y la salida del campo charro del empresario valenciano señor Peris, que venía en busca de toros de lidia, siendo portador de una lista de ganaderos de la flamante Asociación, que antes pertenecieron a la Unión. El señor Peris se fué sin toros y con la lista en el bolsillo para... regalársela a otro cualquier empresario de los que han formado esa unión de empresas.

Como ya anunciamos también, la Unión de Criadores celebró Junta general en Madrid, con más concurrencia que la de costumbre, afirmándose en los acuerdos antes adoptados, que cada asociado deberá cumplir sin el menor titubeo.

Parece que la sociedad de empresarios al enterarse de la firmeza de los acuerdos de los unionistas, comenzó a vacilar, y en una próxima asamblea decidirá su actitud.

Y como nota curiosa y significativa, que dá el tono de la unión de empresarios, nos consta que a la salida de la reunión de los ganaderos, uno de los empresarios de una de las plazas más importantes de España, se encontró en la calle de Alcalá con cuatro o cinco ganaderos salmantinos, a los que dijo:

—Bueno, señores; guárdenme el mismo número de toros que el año pasado.

Sin ser un lince, esta actitud del aludido empresario, ¿no prueba la descomposición de esa sociedad, hecha a base de la libre contratación, como si alguna vez hubieran tropezado con dificultades para ello, hasta que surgieron esas otras asociaciones de ganaderos que se separaron de la Unión?

La Unión, por su parte, ha levantado todos los vetos y entredichos que antes mantuvo, acordando una amplia amnistía, incluso para el señor Pagés, quien podrá adquirir los toros de la Unión que le plazcan, siempre que el señor Pagés no lidie ganado de los ganaderos que un día fueron compañeros de los de la Unión y que otro buen día olvidaron su firma y sus compromisos y se separaron de ellos.

De este modo ya no se podrá alegar que las empresas no disponen de toros suficientes porque la Unión no se los vende.

Al mismo tiempo, la Unión acordó modificar el artículo 14 de sus Estatutos, por el que se obligaba a los matadores de toros que eran ganaderos de la Unión, a no torear más toros que los de los asociados en dicha Asociación. De este modo quedan en libertad de torear toros de unos y de otros ganaderos, acuerdo que se ha notificado a Marcial Lalanda.

Y ahora, veremos qué pasa. A ver si se sigue diciendo que la Unión no vende toros a Pagés ni a Madrid, y a ver también si en esas plazas continúan ofreciéndose los carteles de toros de estas dos últimas temporadas, que han tenido más fracasos que otra cosa.

Y todo ello, naturalmente, en perjuicio del público, de los toreros y de las mismas empresas.

Fallecimiento de un ganadero

Una sensible pérdida para la fiesta de toros ha sido la del prestigioso ganadero sevillano, todo afición y competencia, don Romualdo Arias de Reina, ocurrida en su casa de Arahal hace pocos días.

Una ganadería, cuya iniciación se remonta a las famosas reatas de los Adalid, empequeñecida y empobrecida por sucesivos cambios, iba regenerándose en manos de este gran ganadero, a costa de trabajos, de sacrificios, de sinsabores y de millares de duros.

Ya este año paladearía don Romualdo el fruto de sus desvelos, pues iba a tentar muy en breve becerros y becerras de cruzas orientadas por él después de una depuración implacable.

Al entierro del finado asistió el presidente de la U. C. T. L., don Félix Moreno, y una representación de la Vejez del Torero.

Descanse en paz y reciba su familia nuestro pésame sentido.

ROQUE
Relojes de marca garantizada. Taller para los trabajos de Optica, Relojería y Joyería.
Doctor Riesco, 26 y 28

Andrés Mérida

Anda por estos campos ganaderiles, toreando y en afán codicioso de holgado entrenamiento, un torero, un buen torero: Andrés Mérida, que si su valor y su arte le colocaron un día en la cima, la desgracia y su propia desviación, los toros, le sepultaron en el olvido, casi, teniendo que renunciar a su alternativa, para recomenzar como cualquier otro novillero, la carrera hasta lograr de nuevo el doctorado y el sitio que perdió.

Una gravísima cornada en el muslo, que sufrió toreando en Málaga, le alejó de los ruedos durante dos años. Y ahora, repuesto y fuerte, empezó la temporada pasada su lucha toreando un buen número de novilladas, con éxito en todas, especialmente la que toreó en Madrid, donde después de una gran faena, conquistó la oreja de su enemigo.

Andrés Mérida es de los toreros que si se lo proponen, puede en poco tiempo llegar al lugar de la alternativa y alcanzar el puesto

Andrés Mérida

que merece en el escalafón taurino. Yo le ví su alternativa en la plaza de Sevilla, en la feria de Abril. Y sin tener una gran suerte Mérida triunfó plenamente, por su al lado de su probado valor, por su arte, y arte fino y clásico.

Ahora tiene ya escrituradas diez o doce novilladas que piensa torear en 1936, para volver a tomar en seguida la alternativa. El caso de Garza, que se repite, pero con ventaja para Andrés Mérida, porque es mucho mejor torero, así toreará en Madrid, Barcelona, Málaga, Almería, y la novillada de la feria de Abril, de Sevilla.

¡Que Andrés Mérida, el torero resucitado, logre sus deseos, que bien que hace falta! Mérida lo merece por su buen estilo de torero.

¿Quién será el empresario de Tetuán?

Ya dijimos que Domínguín ha cesado con el arriendo de la plaza madrileña de Tetuán.

Ahora se dice que el futuro empresario será el señor Escudero, que, por cierto, está en negociaciones con la Empresa de Valencia para formar parte de la misma y llevar directamente el negocio el señor Peris.

Todo es cuestión de esperar unos días para que la cosa se aclare.

Toreros y toreritos

Andan también toreando en tientas que pueden, del campo charro, los novilleros Valerito Cabrero, los novilleros Valerito Cabrero, Bernardino G. Cabañas, Marcos García (Morenito de la Sierra), Florentino Díaz (Flores).

EL TIMBALERO

Patronato Nacional de Turismo de Salamanca

DE INTERES PARA LOS AUTOMOVILISTAS

Servicio de información sobre transitabilidad de los puertos principales de las carreteras españolas. Información facilitada por el Patronato Nacional del Turismo y el Automóvil Club de España.

Puertos abiertos al tránsito: Tejares, Escudo, Somosierra, Guadarrama, Piqueras, Lecumberri, Velate, Carrascal, Roncesvalles, Canfranc y Navacerrada.

Puertos cerrados por la nieve: Canfranc (en la carretera de Zaragoza a Francia) y Sallent (Portalet), en la carretera de Biñanigo a Pau (Francia).

Universidad de Salamanca 2017