Diario de Burgos

Martes, 23 de Diciembre de 1980. Año LXXXIX. N.º 27.431 — Fundado en 1891 — Director: ANDRES RUIZ VALDERRAMA — 20 PTAS.

El «Gordo» de Navidad, a Alicante

Se vendió íntegramente en el pueblo de Almoradí

Segundo y tercer premios se fueron para Palma y Zaragoza, respectivamente

Decepción en Madrid... y en Burgos

Madrid (Agencias). — El tradicional sorteo navideño de la Lotería nacional comenzó ayer a las nueve de la mañana en medio de gran expectación que se mantuvo hasta el final ya que el premio «gordo» (número 60.076) que se fue íntegro a Almoradí —pueblo de la provincia de Alicante—, no salió hasta pasadas las once y media de la mañana cuando se cantaba la última tabla.

Por otra parte a la expectación que rodeó el acto del popular sorteo hay que señalar la decepción sufrida por el auditorio, toda vez que este año no ha correspondido a Madrid ni una sola peseta de los premios grandes.

También íntegramente han correspondido el segundo y tercer premio (números 22.799 y 42.735 a Palma de Mallorca y Zaragoza, respectivamente.

Los dos premios de 20 millones, por serie, corresponden a los números 13.269 y 38.953 que se han ido a San Javier y La Línea, el primero, y a Gandía el segundo. Por último los quintos premios son para los números siguientes: 21.748 52.061 48.259 y 37.724.

Por lo que afecta a Burgos, pese a que jugaba bastante más que otras veces, tampoco este año le ha correspondido ninguno de los premios grandes, teniéndose que conformar con las posibles migajas de la «pedrea», aproximaciones y demás.

(Información en páginas interiores)

Consejo de ministros dedicado al tema de las autonomías

También trató sobre la presunta inconstitucionalidad de un decreto de la Generalidad

Madrid (Efe). — El Consejo de ministros extraordinario dedicado al tema autonómico dio comienzo a las cinco de la tarde, presidido por Adolfo Suárez, y ha finalizado a las diez menos cuarto de la noche, después de cerca de cuatro horas de reunión.

Este Consejo extraordinario ha versado de forma monográfica sobre temas autonómicos, en especial sobre un proyecto de' Ley que desarrolla el título VIII de la Constitución.

DECRETO DE LA GENERALIDAD Y SU ANTICONSTITUCIONALIDAD

Madrid (Efe). — El Consejo de ministros estudió en su reunión de hoy la posible interposición de un recurso de anticonstitucionalidad del decreto de la Generalidad de Cataluña sobre inversiones de las Cajas de Ahorro según ha podido saber «Efe».

El plazo para presentar el citado recurso ante el Tribunal Constitucional vence el próximo día 26 de Diciembre.

Como se recordará, la Generalidad promulgó un decreto por el que se establecía que las Cajas de Ahorro instaladas en Cataluña debían destinar la totalidad de sus coeficientes obligatorios a inversiones en esa región.

Ante este decreto, el Gobierno le envió un requerimiento por el que se instaba a la Generalidad a derogar el decreto en el plazo de un mes. Pasado este plazo, el Gobierno catalán no derogó el decreto, por lo que el Gobierno tenía otro mes para poder presentar recurso de ante el Tribunal Constitucional.

RETIRADA DEL RECURSO AL TRIBUNAL CONSTITUCIONAL

Barcelona (Efe). — El gobernador general de Cataluña, Josep Meliá, ha declarado esta noche que, por la tarde, se ha decidido retirar el recurso o conflicto de competencias con la Generalidad de Cataluña interpuesto por la abogacía del Estado en torno a las Cajas de Ahorros.

La retirada se formalizará mañana.

PROXIMO VIAJE DEL PAPA A FILIPINAS Y GUAM Y JAPON

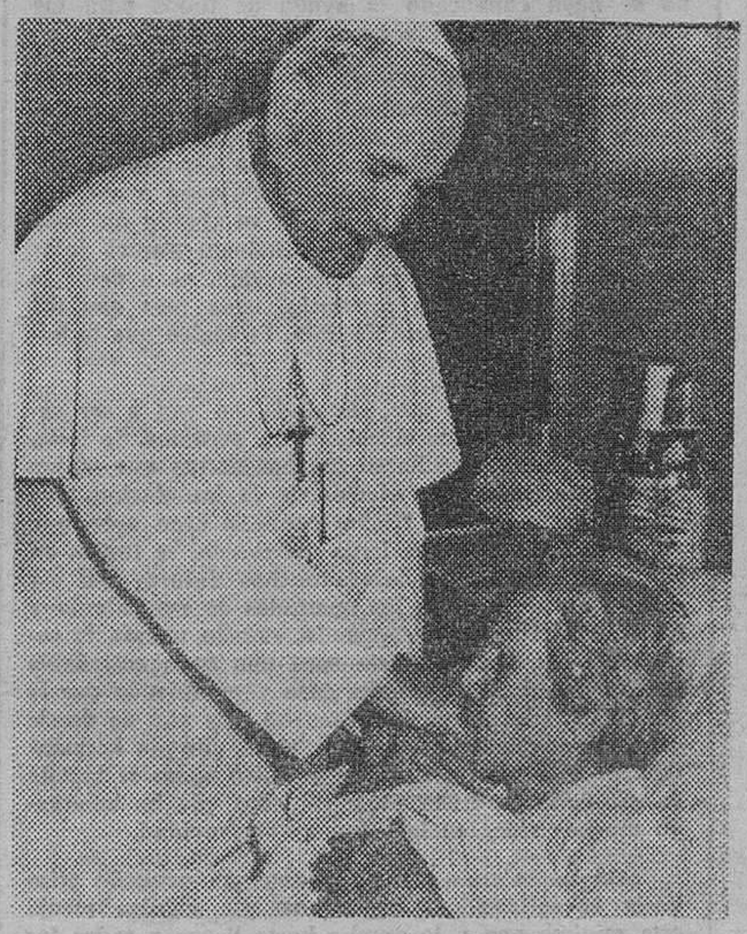

Roma. — El Papa Juan Pablo II aparece durante la visita que ha realizado el pasado domingo a los enfermos del hospital de San Giacomo de Roma. Después de la visita, el Papa anunció su próximo viaje a Filipinas, Guam y Japón, en el mes de Febrero. (Telefoto AP Europa Press)

Audiencias del Rey a Suárez y Carrillo

Viaje de la Familia Real a Lisboa, donde acudió a recibirla Ranalho Eanes

Madrid (Efe). — Su Majestad el Rey don Juan Carlos ha recibido esta tarde en el palacio de la Zarzuela al

(Pasa a la página 15)

GALICIA: EN EL REFERENDUM SOBRE EL ESTATUTO SOLO VOTO EL 26'12 %

De los sufragios emitidos, el 20'80 fueron «noes» el 5'36 papeletas en blanco y el 2'69 nulos

La jornada se desarrolló con absoluta normalidad

Madrid (Efe). — El escrutinio global de votos emitidos en las cuatro provincias gallegas, según datos provisionales obtenidos por «Efe» en fuentes próximas al Ministerio del Interior, arroja los siguientes porcentajes:

Total votantes: 26,12 por ciento.

Abstenciones: 73,88 por ciento.

Votos «Sí»: 71,06 por ciento
Votos «No»: 20,84 por ciento
Votos blanco: 5,36 por ciento
Votos nulos: 2,69 por ciento

La jornada electoral en Galicia se desarrolló con absoluta normalidad. La nota más destacada de este importante día para Galicia fue el fuerte índice de abstención.

Noticias desde Santiago señalaban, a última hora de anoche, la ausencia de incidentes en las cuatro provincias gallegas, en las que dos mil policías nacionales y trescientos ochenta funcionarios del Cuerpo Superior de Policía prestaron servicios de protección.

El transporte electoral funcionó con normalidad, y los Ayuntamientos dispusieron de ambulancias y otros medios para facilitar a los enfermos el acudir a votar.

El presidente de la UCD gallega, Manuel Iglesias Corral, dijo tras emitir su voto en La Coruña: «El volumen de la votación no va a ser trascendente para la interpretación del resultado. No suele ser alto en este tipo de votaciones y con que sea afirmativo es su ficiente». Añadió que esta consulta «constituye la puesta en marcha de una dinámica en la que los ciudadanos gallegos se irán sumando sucesivamente a la vida política en la lucha por sus objetivos»

ANECDOTARIO

En cuanto a las anécdotas del día, pueden reseñarse algunos curiosos retrasos en la apertura de diversas mesas electorales. En Pontevedra, la Policía Municipal tuvo que ir a buscar a un concejal que formaba parte de una mesa: el concejal pontevedrés se había dormido. En Puentecesures, el párroco, antes de abrir la mesa de la que era presidente, fue primero a decir misa. La mesa quedó constituída, por esta razón, a las diez de la mañana. También hubo un retraso en Latín, al faltar dos de los adjuntos en un colegio. Los electores no querían entrar porque los primeros

(Pasa a la página 14)

EN PAGINAS INTERIORES:

LISTA OFICIAL FOTOGRAFICA DEL SORTEO DE LA LOTERIA NACIONAL DE NAVIDAD

El «Gordo» íntegro en la localidad alicantina de Almoradí

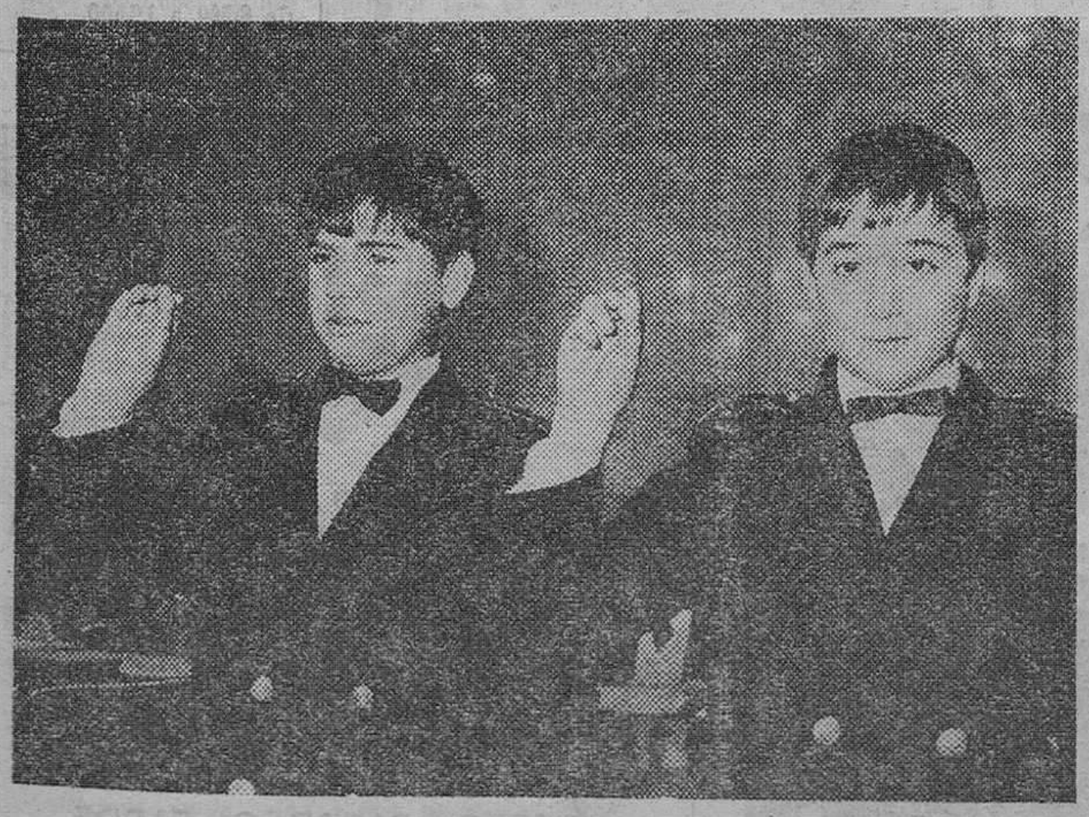

Madrid. — Los niños del Colegio de San Ildefonso, que han cantado el número 60.076, Joaquín Sánchez Rodríguez que cantó el número y Roberto de León Marcos que cantó el premio, muestran las bolas al público. — (Foto Europa Press)

M.E.C.D. 2017

POSTAL

SOLIDARIDAD CON LA ZONA INUNDADA

YA han vuelto las aguas a su cauce, expresión que tiene tanto de dicho popular como de frase exacta en lo que se refiere a las inundaciones que han afectado al Norte de la provincia. La declaración de zona catastrófica nos parece bien y, aunque a algunos les parezca pronto, ha llegado la hora de resaltar la solidaridad mostrada, como siempre, por la Cruz Roja, presente en todo lo que allí aconteció, así como de otras Instituciones. A esos niveles, sin duda, la dimensión de la tragedia ha sido valorada como es debido. Queremos considerar otros aspectos.

No estamos seguros de los daños finales que ha causado esta triste aventura vivida por tantos hermanos del Norte rovincial. Ya sabemos de la pérdida de una vida humana y, está claro, que sabremos pronto cuáles son los daños físicos, los daños en tierras, cosechas o lo que se derive de todo este temporal que, como todos, cogió a traición a los vecinos de aquellas zonas. Que la autoridad esté al quite, ya decimos, nos parece lo normal. Que no se haya levantado todavía una sola voz para ir en ayuda de aquellas gentes, que no se haya convocado la ayuda de todos para los afectados, ya no es tan normal.

Hubo tiempos en que tragedias así convocaban la solidaridad de toda España. Recordamos hitos muy dolorosos que, por qué no decirlo, se paliaron en cierto modo al surgir la solidaridad de toda España. No vamos a pedir tanto. No vamos a hacerlo en una época en que parece que a todos se nos ha cegado un poco la fuente de donde brota el sentimiento por el dolor ajeno. Acaso, si nos atrevemos a algo, es a pedir la solidaridad de nuestra provincia, nada más que del resto de la provincia no afectada. Es lógico que lo hagamos.

Hay unos daños que, sin duda, no van a ser valorados cuando llegue el balance de pérdidas. Se trata, por ejemplo, de que habrá muchas tierras que tarden en recuperarse de los efectos de la inundación, que no vuelvan a ser tan fértiles como lo eran ayer, que no lo sean durante una larga temporada, se trata... en fin, se trata de que habrá muchos dolores que no saldrán en ninguno de los apartados de ese balance y que van a estar ahí reclamando, cuando menos, la solidaridad de esta provincia para una zona entrañable de ella misma. En cualquier caso y suponiendo que la acción oficial vaya a llegar mucho más allá de donde nosotros nos imaginamos, está el sentido de hermandad de un pueblo que ahora ha visto cómo se inunda su geografía en triste acontecimiento que ha amargado muchas vidas en las vísperas de Navidad.

Esto no es más que un apunte, un pequeño grito hacia la solidaridad. Esperemos que alguien recoja esta mínima voz y la amplíe hasta llegar a todos los corazones de Burgos. Claro que hubiéramos preferido ver cómo se volcaba toda España, pero esos tiempos, por lo visto, también han pasado para la solidaridad.

BURGENSE

TELEVISION ESPAÑOLA

MARTES

13,45 Carta de ajuste.
13,57 Avance Telediario.
14,00 Programa regional simultáneo.
14,30 Gente hoy.
15,00 Telediario.
15,35 Gaceta cultural.
15,50 Revista de Prensa.
16,20 Largometraje.
18,00 La Cenicienta.
18,40 Barrio Sésamo.
19,10 El señor Rossi.
19,35 Un mundo para ellos.
20,25 Revista de toros.
21,00 Telediario.
21,35 Primera página.
22,35 El increible viaje de la doctora Meg Laurel.
23,50 Ultimas noticias.
00,05 Buenas noches.
00,08 Despedida y cierre.

MIERCOLES

13,45 Carta de ajuste.
13,57 Avance Telediario.
14,00 Programa regional simultáneo.
14,30 Gente hoy.
15,00 Telediario.
15,35 Gaceta cultural.
15,50 Vivir cada día.
16,20 Largometraje.
17,50 Canciones de Navidad.
18,40 Barrio Sésamo.
19,10 Tom y Jerry.
19,30 Especial gente hoy.
21,00 Villancicos.
21,45 Informativo especial.
22,15 Feliz Nochebuena.
24,00 Misa de Nochebuena.
01,45 Despedida y cierre.

Emerson
El televisor del futuro
COMERCIAL VELO-MOTO

ATENCION BURGOS

EL «ZOCO», EXPONE Y VENDE LA ROPA MAS ATRACTIVA DE SEÑORA, CABALLERO Y NIÑO.

SOLO POR UNOS DIAS

Eduardo Martínez del Campo, 12, 1.ª planta.
(Frente Palacio Arzobispal)

El ZOCO. Barcelona, Roma. Burgos.

QUISICOSAS

El «día de la salud» pasó a la historia.

Sí, Burgos era de las provincias que más dinero jugaba a la Lotería. Pero ¿de qué ha servido?

Ya se sabe que el máximo principio de sabiduría humana en estos trances está perfectamente contenido en eso que todos escuchamos de nuestros mayores: «La mejor Lotería, el ahorro y la economía...».

Sin embargo ¡buenos están los tiempos para ahorrar y dacer economías!

●

Las catastróficas inundaciones que han afectado a la parte Norte de nuestra provincia y concretamente, a la zona burgalesa de la cuenca del Ebro han demostrado la noble solidaridad del pueblo alavés

A la llamada de las autoridades provinciales dirigida al gobernador civil de Vitoria y subgobernador general del País Vasco respondió éste de forma inmediata, aportando barcas y otros auxilios.

Ha sido un rasgo, el de Alava, y en definitiva, el del pueblo vasco, que Burgos valora en todo lo que significa y que no debe sorprender pues de siempre de pueblo a pueblo, el vasco y el castellano se entendieron perfectamente por obvias razones humanas y de vecindad.

●

A propósito de las inundaciones que ha registrado el Norte de nuestra provincia, gustosamente obligados es de subrayar el gesto de la Caja de Ahorros del Círculo Católico de Obreros de Burgos, al reunirse inmediatamente su Comisión permanente ante la gravedad de las situaciones en las comarcas de Espinosa de los Monteros, Medina de Pomar, Villarcayo, Valle de Mena, Valdeporres y Miranda de Ebro.

La Caja del Círculo, como ya informó nuestro periódico el domingo, no se limitó a adoptar acuerdos sentimentales, sino que concretó su disposición de auxilio en una serie de medidas de concesión de créditos moratorias, facilidades y donación gratuita de una ambulancia para el servicio del Valle de Mena.

Sí, señor, obras son amores.

●

Burrada.

La que proyectan cometer los organismos de Hacienda y Economía del Gobierno con el desorbitado aumento del impuesto sobre licencia fiscal.

La Cámara oficial de Comercio e Industria ha reaccionado con toda firmeza. El señor García Añoveros y su equipo deben pensar que estamos en Jauja.

A ver, a ver, los señores parlamentarios, representantes del pueblo, si reaccionan también con firmeza y con justicia, y ponen al descubierto la cruda realidad económica y social de España y de los contribuyentes porque el proyecto de incremento del impuesto de la licencia fiscal puede hacer más daño a todos que el que el caballo de Atila causaba con sus galopadas.

●

Alarma.

Se ha producido en las empresas industriales de la ciudad que tienen problemas del transporte de sus obreros y empleados. La decisión del Servicio municipalizado de Autobuses Urbanos de cortar el servicio especial a tales empresas en vista de la falta de rentabilidad de esas transportes, ha motivado, a su vez, la petición de las empresas de que se prorrogue el servicio hasta que puedan buscarse soluciones.

Bien pueden lograrse acuerdos en la mesa de la negociación pues de lo contrario surgirán serios problemas.

La Navidad propicia la negociación.

¿Por qué no?

●

La despoblación del centro de la ciudad y su grave incidencia en el desarrollo del comercio local, constituye el nervio del interesante estudio que ha redactado el secretario de la Cámara Oficial de Comercio e Industria, señor Miguel de la Villa.

También este problema es de los de órdago a la grande.

A nivel nacional existe un proyecto de corregir los males de los llamados arrendamientos «históricos» de pisos y locales.

Se trata de un problema del que viene hablándose y escribiéndose desde tiempos casi inmemoriales.

Pues a ver si también se logra darle solución.

En bien de todos.

●

Cuatro profesionales de la Medicina, estrechamente vinculados a la Prensa local, como son los doctores don Eulogio Renedo Ruiz, don Ignacio López Sáiz, don José Carazo Calleja y don Juan José Peralta de la Fuente —miembros del Cuadro facultativo de la Asociación de la Prensa— han alcanzado su jubilación al servicio de la asistencia médica en la Seguridad Social.

Desde que nació el Seguro de Enfermedad han venido prestando sus servicios en la Seguridad Social.

Se da la circunstanca de que estos entrañables burgaleses y amigos pertenecen a la misma promoción de alumnos que cursaron sus estudios de Bachillerato en el año 1926 en el Instituto de la plaza del doctor Albiñana.

Los cuatro médicos burgaleses han cumplido este año sus 70 de vida.

¡Felicidades! Y a disfrutar la jubilación durante muchos años.

Martinillos

BELCLA

Carretera Quintanadueñas. Liquidación chaquetones rústicos, señorita y caballero, de 8.500 a 10.500.

R selección diseño
RIOS
muebles, artículos de regalo
Avda. del Cid, 46 · Petronila Casado s/n
Lámparas
Cerámicas
Cristalerías
Porcelanas
Cuberterias

Regalos de buen gusto con el 20% de descuento

Boutique de la iluminación
La lámpara, algo más que luz.
Motivo primordial en la decoración de su hogar.
Teku, primera Boutique de la iluminación, dará belleza y confort a su ambiente.
modelos exclusivos
teku.
AVDA. GENERALISIMO, 8
TELF. 20 11 80

RELOJES
TODAS MARCAS

INDUSTRIAL BURGALESA PELETERA
ANTE NAPA Y NOVAK
EXPOSICION Y VENTA AL PUBLICO
PRECIOS FABRICA
ABIERTO SABADOS TARDE
Ctra. Valladolid, km. 3. BURGOS. Telf 20 16 41

M.E.C.D. 2017

NUESTROS COLABORADORES

«VIVIR EN PAZ Y EN AMISTAD»

Por José María SANZ BRIONES

Yo creo en el hombre normal, educado en normas morales de generosidad, amor y amplio espíritu de convivencia. He aquí el acuciante problema que debe presentarse en todos los centros de formación.

¿Cuál es más importante y vital, la educación o la instrucción? Creo, con toda humildad y dispuesto a rectificar si es preciso, que la educación del hombre, desde la niñez, en doctrinas básicas y fundamentales, que las ciencias, el derecho y la religión, han decantado a través de los siglos, es esencial y muy superior a la mera instrucción en las diversas ramas del saber.

También creo, y me duele confesarlo, que hoy, en muchas escuelas y centros expendedores de títulos, se presta muy poca atención a una severa y fundamental educación, que ha de ser la norma básica de actuación del hombre a través de su vida y en el trato con sus semejantes.

Pero es preciso levantar una lanza contra el falso espíritu cultural del que hablaba Nietzsche en una serie de conferencias dictadas en la Universidad de Bolonia: «Y es algo muy grave un hombre de cultura degenerado. Y constituye para nosotros un golpe terrible el constatar que todos nuestros hombres públicos, científicos y periodistas, llevan encima el sello de dicha «generación».

Estamos inmersos en el IV centenario del nacimiento de Quevedo. Este es el año de Quevedo. Espíritu esencial de las letras españolas, poeta, novelista y político. Sus obras fundamentales: «Los sueños», «La España defendida de los tiempos de agora», «Los grandes anales de quince días»... son una muestra del máximo representante del conceptismo. Barroco, de estilo y pensamiento netamente españoles, con un dominio fundamental del idioma, es una de las máximas figuras de la cultura española. Cultura de la buena, de la fundamental.

Hoy, que está entablada una dura lucha entre la educación estatal y la educación privada en libertad, que tanta importancia tiene para la formación del hombre, debemos recordar lo que la decía Benjamín Disraeli en 1874: «Siempre que nos encontramos con lo que se llama un Gobierno paternalista, la educación es estatal. Está demostrado que la mejor manera de asegurar una obediencia implícita, es practicando la tiranía desde la infancia».

El pueblo español, como los pueblos de todo el mundo, quieren vivir en paz y en amistad, en la familia, en los círculos de relaciones sociales, en el trabajo, en su ciudad, en su región, en su patria y en las regiones y patrias de toda la Tierra.

Pero decía, hace poco tiempo, un ilustre escritor, número uno de todas las semanas en venta de sus libros, que los 4.500 políticos que constituyen la España oficial, no tienen que ver nada con los 38 millones de españoles de la España real.

El pueblo, en esta hora de dificultades sin cuento, sigue haciendo su vida familiar, de amistades, de costumbres y se desentiende de los «dimes y diretes», de las rencillas, de las zancadillas, de la formación de imagen con que a diario le machacan en la TV., en la Radio y en cierta Prensa, bien subvencionada con el «fondo de reptiles». Todo esto, además de molestarle, le trae sin cuidado. Es alérgico a los partidos.

Pero deplora la continua subida de impuestos, directos e indirectos, con márgenes superiores muchas veces al 300 por ciento, como está ocurriendo en una querida ciudad, que todos sabemos. Claro está, que hay que pagar sustanciosos sueldos a tantos «gobiernos» y entidades. Sueldos que ellos mismos se han adjudicado y que representan miles de millones de pesetas al año. Y la austeridad, que tanto predican, debe ser para todos. No sólo para el «currante» de escuálida economía.

A pesar de todo, este admirable pueblo quiere continuar viviendo en paz y en amistad. Siente miedo, preocupación, porque se cree dirigido por hombres que no tienen una sólida formación científica y humanista y ese sentido tradicional y cristiano que llevó a cabo las mejores hazañas de la historia de España. Que nos hizo ser, en el mundo, respetables y respetados, y en el interior solidarios de una empresa común en beneficio de todos.

He tenido ocasión en esta entrañable fiesta de la Inmaculada Concepción, Patrona de España, de asistir en la turística y hermosa villa alicantina de Torrevieja, a la salve marinera que se canta en la tarde de la víspera. El pueblo entero llenaba las amplias naves de la iglesia y también se encontraba en la amplia plaza que da acceso a la misma. Un magnífico y bien conjuntado orfeón, entonó una salve preciosista con un cierto ritmo habanero, que me hizo recordar los triunfos repetidos del Orfeón Burgalés en el concurso nacional de habaneras que allí se celebra todos los años.

Producía una honda emoción ver honrar un pueblo a su Patrona con esa maravillosa prueba de afecto y de filial entrega. El sacerdote oficiante pidió por esta noble España a su Patrona, por esta Patria inmortal que nos quieren deshacer a fuerza de tradiciones y de engaños. Fue una hermosa cita de todo un pueblo —como tantos de España— con la paz y con la amistad, con el deseo de vivir juntos y hermanados en un profundo respeto a las gloriosas tradiciones, al sentido solidario del trabajo en el deseo de una prosperidad común, de una paz y una solidaridad que haga de nuestras vidas una hermosa sinfonía de riqueza espiritual y material.

CARTAS AL Diario

Otra Navidad triste

Sr. Director: Desde hace ya un tiempo se están dando fuertes y continuos aldabonazos propagandísticos y publicitarios, cuya temática central es la Navidad. La noche del 24 se erige como piedra angular en estas fiestas tan entrañables, que tiene como común denominador: la unión familiar —atacada desde las altas jerarquías civiles— alrededor de un belén real o imaginario.

En esa noche indescifrable, las calles se deleitarán en la quietud y soledad añorada durante un año, dejarán e ser testigos mudos de robos, atropellos y asesinatos; las farolas, mientras despiden haces de luz a las avenidas desiertas y los semáforos, que muestran sus intermitentes guiños cromáticos a la urbe taciturna, podrán dormitar tranquilos, sin esperar ser improvisados y momentáneos cayados de hombres que rezuman alcohol por todos los poros de la piel.

Muchas familias vivirán con gran regocijo y alegría esa noche singular y puede que la botella de champán se revele contra su final salpicando la pared de la morada.

Mientras el júbilo será la constante en muchas casas, contrariamente otras se encontrarán afligidas por haber sido violentamente mutiladas con la caída de algún miembro por balas cobardes y asesinas.

Esa noche me acordaré de vosotros, víctimas del odio inexplicable, que dejáis huérfanos de cariño y amor hijos, esposas, padres... Me acordaré de esas mujeres, que llorando, gritan ¡justicia! por el muerto caído en el campo de batalla. Meditaré sobre vuestra inútil muerte, sobre aquella amnistía, terrible engendro, que se parió en los primeros balbuceos democráticos por un débil poder ejecutivo y una oposición revanchista.

Ya se acerca la noche del 24 circundada por un halo consumista, pero a pesar de este materialismo, en cual nos vemos atrapados, yo os recordaré, no con el traje manchado de vuestra propia sangre, sino con el traje impoluto, con vuetros rostros sonrientes y vuestras almas pletóricas de amor a España.

Vosotros bizarros caballeros pasaréis a la historia grande de esta rugosa piel de toro; otros en cambio, se zambullirán en los momentos históricos más oscuros y tenebrosos de la extensa historia de nuestra nación.

La noche del 24 se nos echa encima con un mensaje de amor y comprensión entre todos, y es fácil que en una humilde casa un niño pequeño pregunte a una madre enlutada: mamá ¿por qué no está papá?

JULIO LUCAS MORAL

La Navidad del solitario de Spandau

Sr. Director: Cuando la Noche Santa del día 24, alrededor de la mesa, todos, alegres y gozosos celebremos junto a los nuestros la venida del Señor, muchos hogares en el mundo carecerán de lo más imprescindible, pero al menos a muchos, les quedará el consuelo del calor humano de los suyos. Hay, sin embargo, un hombre en el mundo llamado Hess, de 86 años, ciego y muy enfermo, que, encerrado y solitario en un castillo desde hace 40 años, no tendrá siquiera ese alivio. Ese día, como todos los demás, Hess, será empujado de su jergón de paja a las seis de la mañana, lavará la prisión, e incluso el retrete y su ropa, y con suerte, recibirá una carta, limitada y censurada, de su esposa o de su hijo.

Como todo el mundo sabe, Hess voló desarmado y en solitario, la noche del 10 de Mayo de 1940 a Inglaterra para, en calidad de lugarteniente y emisario de Hitler, ofrecer la paz: «Vengo en misión de paz y humanidad —fueron sus primeras palabras a Sir Ivonne Kiskpatrik —me horroriza pensar que la lucha se prolongue y en las matanzas inútiles que ello entrañaría». Pero W. Churchill, se negó a recibirle ordenando su encarcelamiento en la Torre de Londres. Las declaraciones de Hess, serán guardadas en los archivos secretos británicos hasta el año 2.017.

El profesor inglés A.J. Taylor, ha constatado que «cada vez que se reclama la liberación de Hess, altas personalidades de la vida pública declaran que Hess fue culpable por crímenes de guerra. Esas personas hablan en absoluta y aún maliciosa ignorancia. Acusan a un inocente. No sólo yo he llegado a esta conclusión, sino que quedó ya probado en el propio Tribunal de Nuremberg que lo absolvió a pesar de su prevención contra él».

De todas formas, Hess, fue condenado, por belicista. Cuando organismos tan humanitarios como la «Convención Europea de los Derechos del Hombre» o «Amnesty International» callan ante las demandas de libertad para Hess cuando cierta prensa ha llegado a afirmar que Hess no era Hess, o incluso a confundirle maliciosamente con R. Hoes el que fuera responsable, como comandante del campo de Auschwitz-Birkenau, del fusilamiento, entre 1944-45, de más de cien judíos por actos de sabotaje en las fábricas (anexas al campo) donde trabajaban, entonces alguien tiene que haber que postule la libertad de Hess y que salga al paso de tan viles calumnias de lo contrario, esta sociedad habrá perdido algo muy importante.

Un judío de honor, Klaus J. Hermann, de Montreal, así lo ha entendido cuando ha escrito en una carta dirigida al hijo de Hess que «Aunque soy judío practicante, es para mí una cuestión de honor pedir la libertad de su padre»

Quienes deseen hacerlo mismo o recibir información, pueden hacerlo solicitando el impreso pertinente a «Hermandad por libertad de Hess», Apartado 582, Salamanca.

En nombre de Hess y en el mío propio: «Gloria a Dios en el Cielo y paz en la tierra a los hombres de buena voluntad». Gracias a todos.

CARLOS GALICIA

LA PAZ EN EL MUNDO

CUANDO escribo este artículo estoy recién llegado de un congreso. Los congresistas, escritores de casi todo el mundo. El lugar, Sofía, capital de Bulgaria. El tema, «La paz, esperanza del Planeta».

Oí muchas ponencias sobre el tema guerra-paz. Se habló mucho en el Hotel Park Moscú de Sofía (situado junto al Parque de la Amistad, hermosísimo lugar) sobre el temor a la guerra. También yo —y otros colegas españoles— hablé —y hablaron— de esa temática.

A mí no se me ocurre otra cosa que aplaudir a los búlgaros (la Unión de Escritores de aquel país, con todos los parabienes y licencias gubernativas) el que oganicen cada dos años estos congresos. Pero no puedo alegrarme del todo, no llego a sentirme relajado. Uno ve cómo se siente, cómo se palpa, en todas partes, el temor a una tercera guerra mundial. Se teme, sobre todo, que el Mundo pueda ser destruido por las armas atómicas. Se teme en fin, un apocalipsis nuevo.

En los países del Este hay quizá, más que en otros, el temor a la guerra. Tal vez porque ellos hace ya muchos años que hicieron «su» revolución y ahora, poco a poco, se han convertido en conservadores. Por lo menos, conservadores de un tiempo pacífico y de una vida en donde —lo hemos visto claro— los veteranos de las antiguas guerras mastican ahora la mejor parte.

Se teme a la guerra, y por eso se organizan encuentros de intelectuales para que se abogue por la paz. Al final de las jornadas de trabajo, unas conclusiones en manifiesto, que tampoco dicen nada del otro mundo, pero que se resisten a condenar el terrorismo, lo cual, para un desconfiado de occidente, siempre infunde sospecha.

Yo he venido cansado, diciéndome a mí mismo que no volveré a un nuevo congreso de este tipo. Quizá, cuando pase un año o dos, y vuelvan a convocarme, no me niegue. Siempre desconfiamos, pero siempre, a la vez, nos queda alguna esperanza de que nuestra palabra pueda ser útil en el mundo de la alta política.

R.RUBIO

BLINDE SU PUERTA

LE PODEMOS INSTALAR EN EL DIA UN COMPLETO SISTEMA DE SEGURIDAD.

desde 19.990 pesetas

INFORMACION: TELEFONO 20 08 00

M.E.C.D. 2017

INFORMACION RELIGIOSA

SANTORAL

SANTOS DE HOY

Ss. Juan de Kety, pb.; Victoria, vg.; Migdonio, Mardonio, Teódulo, Saturnino, Eúpero, Gelasio, Zótico, Euniciano, Cleómenes, Agatópede, Basílides, Evaristo, mrs.; Sérvulo, Vintila, ermitaño, Nifón, ob.

Misa de Feria de San Juan de Kety.

SANTOS DE MAÑANA

Ss. Gregorio, pb.; Luciano, Metrovio, Pablo, Cenobio, Teótimo; Druso, Eutimio, mrs.; Delfín, Castorino, Bonifacio, obs.; Társula (=Tarsila), Irmina, vgs.; Adela, de Tréviris abadesa, Amón, cfr.

Misa de Feria.

El capitán general visitó ayer varias instalaciones militares

En la mañana de ayer, el capitán general de la sexta región militar, teniente general Polanco Mejorada, visitó el cuartel general de la Brigada de Art'' 'a para Cuerpo de Ejército, en compañía del jefe de su Estado Mayor general Pablos de Vicente y miembros de' cuartel general de Capitanía.

El capitán general visitó también las instalaciones de la Ciudad Deportiva Militar «General Yagüe» y la Residencia de Oficiales, así como las obras de la la Residencia de Suboficiales, que en terrenos de la barriada militar, está próxima a entrar en servicio.

En todas estas visitas, el teniente general Polanco Mejorada fue recibido y acompañado por los respectivos mandos de cada jurisdicción.

DELEGACION DE EDUCACION

Concursos de traslados en el Cuerpo de Profesores de E.G.B.

Se pone en conocimiento de los interesados que el Boetín Oficial del Estado de 19 de Diciembre de 1980, publica Orden de 15 de Diciembre de 1980, por la que se convocan los concursos de traslados general (en las modalidades de Nacional y Territorial), restringido y párvulos en el Cuerpo de Profesores de Educación General Básica y en turnos de voluntario y consorte.

Asimismo se comunica que además de las normas de carácter general se establece que el plazo de peticiones para los dos turnos de los tres concursos que se convocan será el de veinte días naturales, a contar del siguiente al en que se publique la relación de vacantes en el Boletín Oficial del Ministerio. Para los concursantes de las provincias insulares y extranjeras el plazo de solicitudes se entenderá prorrogado en cinco días.

REGALE
MAQUINAS DE ESCRIBIR
Y
CALCULAR
HNOS. SANZ
Concepción, 16
Teléfono: 20 18 92

EPISTOLA MORAL AL CONSEJO DE CASTILLA Y LEON: ACELERAD, CONSEJEROS; Y QUE OTROS FRENEN

Por José María CODON

El Consejo se hallaba casi apagado hasta que en los últimos meses ha entrado en erupción: Ahora se le presenta una gran oportunidad, la de hacer un Estatuto que sirva de ejemplo, de paradigma a otras regiones, que refleje como un «specula juris», el único regionalismo viable, desechando la aberración nacionalista o federalista, y que sepa plasmar las libertades concretas de nuestra tierra, con un claro sentido de los límites que determinan la armonía entre lo vario y lo plural, entre la unidad de Castilla y León, y la hermandad con las demás regiones, al servicio de la unidad de la patria.

El mal actual de España es mortal de necesidad: Lleva camino de sumergirse en la vorágine de una total disolución, porque en lugar de regionalizar, persiguiendo una sensata variedad, retrocede vertiginosamente a formas vetustas y absolutas, que no son siquiera un federalismo más o menos anarquizante y cantonal, como el de 1873, ni la unión peninsular de los cinco reinos de la alta edad media, ni los tan temidos reinos de taifas, sino que va más allá a aquel conjunto primitivo de tribus celtibéricas, anteriores a la labor integradora de romanos y godos, que consiguieron unificarlas en aquel «status», que refleja la divisa: «Celtiberia robus Hispaniae». El vaticinio de Menéndez Pelayo escrito hace cien años, se ha cumplido: Esto sucedería, tan pronto se perdiese la unidad católica, ya que como él afirmó: «No tenemos otra».

Castilla se está rompiendo, como un juguete de barro en manos de un niño. Hemos hablado del diagnóstico y del remedio de esta tremenda realidad con Sánchez Albornoz, en Buenos Aires: «¿Qué demonio antiespañol y suicida ha inventado la desmembración de Castilla, de Cantabria, Rioja, Segovia y Treviño?

Cantabria, hace dos mil años estaba formada por diez tribus (porque no había Cantabria, en realidad, sino cántabros, no existía conciencia comunitaria) que ocupaban unos veinte mil kilómetros cuadrados de las actuales provincias de Burgos, Santander, Palencia y Logroño, y un poco de León, Asturias y Vizcaya. Unida a Bardulia, y Autrigonia, se subsumió en Castilla. El nombre de Cantabria, duró ochenta años y desapareció de las crónicas y de las bocas para siempre, llamándose Montaña de Burgos, la provincia que con involución retrógrada e infundada, se quiere ahora amputar a Castilla, la Cantabria santanderina, porciúncula de la Cantabria verdadera.

Igual segregación se pretende de la castellanísima Rioja, desconociendo que los cameros nunca estuvieron incluidos en la misma, y que geográficamente hay otras zonas riojanas de Burgos, Alava, Navarra, Aragón y Soria, que fueron habitadas «in illo tempore», por cántabros y berones.

Segovia, cogollo y alcázar de Castilla, que fue ratificada como castellana por un Decreto Ley de hace dos años vigente aún, quiere ser separada por una minoría, cuando sólo la tribu de los arevacos, tenía más extensión y recursos que la actual provincia.

La Manchca es otro despropósito secesionista. Jamás fue región, sino una de las provincias más genuinas de Castilla.

No queremos hablar, por ahora, de la delirante idea de «Madrid D.F.», cuando Madrid es «Castilla y famosa», pero sí recordar que la mala hierba secesionista puede implantarse en Treviño, que forma parte del «pequeño rincón» de la más vieja Castilla.

Castilla y León, eran hasta 1833, un reino unido que abarcaba treinta y seis de las provincias españolas actuales, ancha era y es Castilla. Varias son las Castillas: La Vieja, la Nueva, la Novísima o Andalucía, Galicia, llamada «el cuarto reino de Castilla», Murcia, Canarias y el Norte de Africa, y Castilla del Oro. Todas estaban vinculadas por la unidad de la corona y llevaron la bandera cuartelada de los dos castillos y los dos leones, desde Santander a Cádiz, y a Murcia, y desde Murcia a Finisterre e Irún, y a todas las naciones hispánicas.

¡Queridos consejeros Meditemos esto. El actual mosaico o rompecabezas ibérico es antihistórico, antinatural y anticonstitucional, pues el texto fundamental consagra los principios de unidad, solidaridad y integridad de España.

Llamemos al pan pan, y al vino, vino. En el área aislada de la península la separación es imposible, no se puede trocear el alma y el cuerpo de España: Lo dice también la paremiología: «El río Jalón nace en Castilla y riega Aragón»; El Ebro une a Castilla, Aragón y Cataluña. Desde el siglo «Flores de Aragón, dentro de Castilla son». «Cuando en Castilla llueve, Cataluña vende». «Y si en Castilla no lloviera —Cataluña no vendiera».

El Estatuto de Castilla debe ser original, rápido de raigambre hispánica, es decir, que no copie los otros que han plagiado a su vez Estatutos extranjeros. Que alcance los mismos derechos y competencia que los del resto de las comunidades españolas. Que el sagrado nombre de España esté en el preámbulo y en la parte dispositiva. Que quede bien claro que nuestra regionalidad está al servicio de la Patria, porque la unidad es fuero de España, según Alfonso X El Sabio y misión eterna de las Castillas y de León.

No debe tocarse ahora el tema de la ubicación de la capitalidad y que la sede de los servicios se haga sin lesionar los derechos adquiridos. «Noli me tangere». Lo contrario sería la manzana de la discordia. Es voz común de los castellanos y leoneses y en especial de los de Burgos indiscutida cabeza de Castilla, Cámara regia o Tribunal y la primera en la voz en las Cortes del Reino desde el s. XIII al s. XIX. En la competición estatutaria vamos rezagados. Acelerad, hidalgos, y que otros frenen.

Estudios para erigir el monumento de Burgos a Rodríguez de la Fuente

Al término de la reunión de la Comisión provincial de Colaboración del Estado con las Corporaciones locales, ayer celebrada, se dio cuenta de la convocatoria del concurso, con carácter nacional, para erigir un monumento a la memoria del burgalés universal que es Félix Rodríguez de la Fuente.

Se dijo que en fecha breve se procederá a resolver este concurso de proyectos por la Diputación y al propio tiempo se mantuvo un cambio de impresiones para llegar al establecimiento de una Comisión que se encargue de coordinar todas las acciones que permitan recabar las asistencias y ayudas posibles para llegar a esa erección con la dignidad y prestancia que requiere la memoria del ilustre y famoso naturalista, prematuramente extinguido.

Sin perjuicio de que se mantengan otros contactos, se pretende arbitrar los cauces precisos para brindar una gran participación a los niños españoles, a fin de que con sus óbolos puedan contribuir a esta erección en memoria de quien llevó por título principal «Félix, el amigo de los niños».

IBERDUERO S. A.

DISTRIBUCION BURGOS

Teniendo que realizar trabajos de explotación en esta capital efectuaremos, previo conocimiento y autorización de la Delegación de Industria, un corte en el suministro de energía eléctrica el miércoles, día 24 del actual, desde las 9,00 horas hasta las 12,30 horas aproximadamente, al centro de transformación denominado:

ALFAREROS

El corte anunciado afectará a los abonados siguientes:

Calle: Alfareros números 41 al final (impares).

Calle: La Ventosa números: 2, 4 y 6.

En caso de realizarse los trabajos antes de la hora indicada se restablecerá el servicio sin previo aviso.

CAFES
LA CARTUJA
(Casa Fundada en 1929)
les desea
FELIZ NAVIDAD
TOMANDO UN BUEN CAFE

TOSTADERO Y ALMACEN:
ROMANCERO, 34. TELEFONO 21 53 61
DESPACHO:
GENERAL MOLA, 6. TELEFONO 20 53 51
Y
ESTABLECIMIENTOS DEL GREMIO

✝

SEGUNDO ANIVERSARIO
DE
EL SEÑOR

D. MIGUEL GONZALEZ SAIZ

Que falleció el día 24 de Diciembre de 1978

(Q. E. P. D.)

Su esposa, doña María Saiz González; hijos, hijo político, nietos, hermanos y demás familia

RUEGAN oraciones por el eterno descanso de su alma y la asistencia a las misas que tendrán lugar MAÑANA, día 24, a las DIEZ de la mañana y a las SIETE Y MEDIA de la tarde, en la iglesia parroquial de Nuestra Señora la Real y Antigua de Gamonal.

Actos de caridad por los que quedarán muy agradecidos.

Burgos, 23 de Diciembre de 1980

✝

PRIMER ANIVERSARIO
DE
LA SEÑORA

DOÑA MARIA LUZ RICA PEÑARANDA

Que falleció en Huerta del Rey, el día 26 de Diciembre de 1979.

(Q. E. P. D.)

Su esposo, Hermilo Peñas García; hijos, Angel, María Luz y Hermilo; hermanas Eloisa y Rosario; hermanos políticos, tíos, sobrinos y demás familia.

RUEGAN una oración por su alma y la asistencia al funeral que se celebrará el día 24, miércoles, a las diez de la mañana, en la iglesia parroquial de Huerta del Rey.

Actos de caridad por los que anticipan las gracias.

Huerta del Rey, 23 de Diciembre de 1980

✝

El novenario de misas y rosarios que dará comienzo mañana, día 24, a las 7,45 de la tarde, en la iglesia parroquial de San Julián, será aplicado por el eterno descanso del alma de

LA SEÑORA

DOÑA MERCEDES GONZALEZ GONZALEZ

(Viuda de Marceliano Ortega)

Que falleció el día 8 de los corrientes

(Q. E. P. D.)

SUS HIJOS ruegan una oración y la asistencia a alguno de dichos actos.

M.E.C.D. 2017

GACETILLA LOCAL

MOVIMIENTO DEMOGRAFICO. — Durante el día de ayer se verificaron en el Registro Civil las siguientes inscripciones:

Nacimientos.—Carlos Melchor y Espinosa, Mariana de Miguel y Maestro, María Mercedes Díez-Andino y Villamor, María José Pérez y Parra, Jesús María Alonso y Abad, Estefanía Delgado y Carbajo, Verónica García y Ezquerra, Sergio González y Santidrián, Alvaro Cutiérrez y González, Valentín García y Martos.

Defunciones. —María Casilda Aparicio y Elizalde, de Burgos, 71 años; Mauro Gil-Fournier y Arnaiz, de Burgos, 85 años; Visitación Ruiz y Caballero, de Fresno de Río Tirón, 72 años; Atilano Delgado y Vivar, de Estépar, 84 años; Teófilo Martínez y Martínez, de Villafría, 87 años; Ezequiela Güemes y Ubierna, de Sotopalacios, 82 años; Vicenta Villanueva y González, de Pampliega, 74 años.

Eulogio Arroyo Arce

ENDOCRINOLOGO

Ha trasladado su consulta a AVENIDA REYES CATOLICOS, 16, 2.ª escalera, 3.º B. Teléfono: 22 43 35

M.ª LUZ RODRIGUEZ SARASA

MEDICO

LES DESEA FELIZ NAVIDAD
A TODOS LOS BURGALESES

SELECTIVIDAD

«PARANINFO»

Desea FELICES FIESTAS a todos los estudiantes burgaleses.

Y les ofrece la preparación de las pruebas de: CONFERENCIA, COMENTARIOS DE TEXTO, LENGUA, FILOSOFIA, OPTATIVAS CIENCIAS Y LETRAS.

VITORIA, 19 - 4.º. TELEFONO: 22 60 75

BOLETIN METEOROLOGICO. — Comprensivo de los datos recogidos ayer en el Observatorio Meteorológico del Instituto de Enseñanza Media:

Barómetro. — A las ocho de la mañana, 695,4; a la una de la tarde, 697,8; a las siete de la tarde, 697.

Tempertura ambiente. — Máxima, 8,6 grados a las 16,45 horas.

Mínima, 1,6 grados a las 9,30 horas.

Dirección y velocidad del viento. — A las ocho de la mañana, SE — 7 kilómetros; a la una de la tarde, NE — 9 kilómetros.

Higrómetro. — Humedad ambiente, 81 por ciento.

Cupón pro ciegos

N.º 663

PREMIADO EN EL SORTEO DE AYER

muebles **evelio**

VITORIA 41, 43, 49, 51, 53, 56, 58, 60, 62

OBJETOS PERDIDOS. — En la Policía Municipal y para las personas que acrediten ser sus propietarios se encuentran depositados los siguientes objetos.

Tres pares de gafas, seis bolsas con ropa, un magnetofón con dos amplificadores. Un estuche con instrumental médico, un reloj de señora, un anillo con fecha grabada y un par de guantes.

Durante la pasada quincena han sido entregados los siguientes objetos:

Cuatro bolsas por José Antonio González, taxi núm. 120, taxi núm. 168, taxi núm. 95 a los que acreditaron ser sus propietarios don José Manuel Rey, doña Dominica Delgado, don Mariano González y doña Gloria Martínez.

Asimismo ha sido entregado un ciclomotor a su propietario, quedando otros varios en estas dependencias.

GLORIA VELASCO

MEDICO

ESPECIALISTA EN GINECOLOGIA

Consulta diaria previa petición de hora Avenida Reyes Católicos, 10 - 2.º C.

Teléfono: 22 49 57

CONCENTRACION PARCELARIA. — El «Boletín Oficial del Estado» del pasado sábado, día 20, publica un Real decreto por el que se declara de utilidad pública y urgente ejecución la concentración parcelaria de la zona de Tapia de Villadiego.

FARMACIAS DE GUARDIA. — Arnaiz Bonilla, San Pablo, 37; Ayuso, Reyes Católicos, 10 y Barrio, Arzobispo de Castro, 1 (Capiscol).

EL CUPON PRO CIEGOS. En el sorteo celebrado en el día de ayer resultó premiado con 6.250 pesetas el número 663 y con 625 pesetas todos los números terminados en 63.

RADIO POPULAR DE BURGOS

FM/95'4 Mc.

MARTES, 23-XII-80

18'00 - 00'00

18,00 Apertura.
18,03 Acento español.
18,15 «Entre líneas». (A. Ortega).
18,45 Neil Sedaka.
19,00 «Alta fidelidad».
19,30 En directo: The Who en Leeds (II).
19,50 Jimmy Smith, al órgano.
20,00 «Discoteca básica».
20,30 «1.001 orquestas».
21,00 «Rollo 80».
22,00 Boletín Inf. R.T.V.E.
22,15 «30 X 33»: Crosby & Nash (II).
22,30 «Club de Jazz»: Be bop/Charlie Parker. (F. Portillo-C. Balmori).
23,00 «Discografía». (Carlos J. Crespo).
00,00 Despedida. Indice. Cierre.

FIESTA INFANTIL DE NAVIDAD EN EL P.C.E.

El P.C.E. de Burgos ha organizado una fiesta dedicada a los hijos de sus militantes y amigos, que tendrá lugar el próximo jueves, día de aNvidad, a partir de las cinco de la tarde, en su sede de Fernán González, 21.

Se proyectará la película «Una tarde en el circo», de los hermanos Marx, amablemente cedida por la Delegación provincial de Cultura, sirviéndose a continuación a los pequeños una chocolatada con churros.

Por otra parte, el PCE va a proceder en los últimos días a la preparación de su habitual fiesta de Nochevie-

CARTELERA

Cines

AVENIDA. — Hoy, 5; 7,45 y 10,30. El estreno que provoca un escándalo de taquilla en todo el mundo. **«Bienvenido Mr. Chance».** Peter Sellers, Shirley MacLaine, Melvyn Douglas. Dos globos de oro, un oscar y las mejores críticas de los Estados Unidos. La película más aplaudida del Festival de Cannes 1980. Mayores 14 años.

CALATRAVAS (204161). — 5,30; 7,45 y 10,30. Con los renombrados Maximilian Shell, Anthony Perkins, Robert Forster, Ernest Borgnine, etc., estreno del más moderno film de ciencia-ficción-galáctica: **«El abismo negro».** Scop-color. Un viaje que empieza donde todo acaba. **«El abismo negro».** Una lucha a muerte entre hombres y robots. (Tolerada menores).

CONDAL. — Continua de 4 a 12. Hoy, el más fantástico programa de las navidaes. **«Jesús de Nazaret»** (II parte). La vida de aquél que cambió la historia y el destino del Mundo y **«El tigre de las siete mares».** Las más espectaculares y temerarias aventuras en el mar, con Gerard Barry y Antonella Lualdi. Autorizado todos públicos.

CONSULADO. — ¡Atención! Hoy en sesiones 5,30; 7,45 y 10,30. Una película de Kung-Fu cuya emoción producirá al espectador mil emociones. **«La gran revancha de Bruce Le».** Color, con Bruce Le y Ku Feng. En **«La gran revancha de Bruce Le»**, se lucha por la libertad hasta la muerte. Autorizada para mayores de 14 años.

CORDON (207037). — 5; 7,45 y 10,30. ¡Acontecimiento!, riguroso estreno mundial de **«Supermán II».** Scop-color. De Richard Lester, con Christopher Reeve (en Supermán), Margot Kidder, Susannah York, Terence Stamp, etc. Si Vd., sólo ha visto la primera parte, no ha visto lo mejor: **«Supermán II».** Acción, dinamismo, humor, un grandioso espectáculo, para todos los públicos.

DUCAL. — Hoy, de 4 a 12. Doble colosal. **«Un hombre llamado caballo»,** Richard Harris. Ritos, costumbres y ceremonias indias reproducidas con una autenticidad jamás conocida y **«Un mundo futuro»** Herry Fonda, Yul Brinner. Un relato repleto de emociones espectaculares. El fin cumbre de la aventura. Mayores 14 años.

GRAN TEATRO. — Hoy, 5,15; 7,45 y 10,30. Estreno de máximo entretenimiento. ¿Se imagina Vd. si en vez de tener los hijos las mujeres fueran los hombres? Pues vea, **«Los embarazados».** La película más divertida en mucho tiempo. Un film de muchas risas y carcajadas que dice cosas muy serias, con López Vázquez, Escrivá, Garisa, Francisco Cecilio. (Mayores 18 años). Ultimo día.

GOYA. — ¡Atención! Hoy, en sesiones 5,30; 7,45 y 10,30. Una película llena de risas, chicas..., y puñetazos. **«Yo hice a Roque III».** Color. Con Fernando Esteso y Andrés Pajares. Un amigo gorrón que salta a campeón de boxeo. **«Yo hice a Roque III»,** el último invento del erotismo de consumo. Autorizada para mayores de 16 años.

LIDO. — Continua de 4 a 12. Hoy, un programa portentoso de navidades y autorizado todos públicos. **«Sandokan».** La lucha de un rebelde contra el imperialismo británico por la libertad de su pueblo, con Kabir Bedi y **«Operación Crossbow».** La más emocionante y arriesgada historia del espionaje durante la segunda guerra mundial, con Sofía Loren y George Peppard.

TIVOLI (220088). — A las 5,15; 7,45 y 10,30. Estreno en España de **«El resplandor».** Producción, guión y dirección de Stanley Kubrick, con Jack Nicholson y Shelley Duval. La ola de terror que invadió América está aquí: **«El resplandor».** Una sorprendente e impresionante película en la que.... bueno. ¡Veála!. **«El resplandor»,** es Aut. sólo mayores 16 años.

Bingos

CASA REGIONAL DE ASTURIAS Y LEON Y CENTRO REGIONAL MONTAÑES - Calle San Juan, 6. Horario: De 5 a 3.30 madrugada

REAL AERO CLUB. — Avenida Reyes Católicos. 25, «Coups» Horario: De 7 tarde a 3 madrugada.

Salas de Arte

TAGRA. — Expone: Pavón. Horas de visita: De 12 a 2 y de 7 a 9. Festivos: de 12 a 2.

Varios

BIG BOLERA AMERICANA - Cafeteria juegos recreativos billares pimpong, etc. final Reyes Católicos, abierto desde las 11 de la mañana

MARATON CINEMATOGRAFICO. Año VI. — Aula de Cultura de la Caja de Ahorros Municipal (Alhóndiga). 5,30. **«Las vacaciones de Mr. Hulot»,** de Jacques Tati. La mejor obra del genial realizador francés. 7,45 y 10,30. **«Ricardo III»,** de Laurence Olivier. La más excitante película sobre la obra de Shakespeare jamás filmada.

SE RUEGA

a las entidades e instituciones burgalesas de la capital que hayan montado belenes vivientes o monumentales, comuniquen sus horarios de visita o representaciones al teléfono: 22 90 00.

ATENCION BURGOS

EL «ZOCO», EXPONE Y VENDE LA ROPA MAS ATRACTIVA DE SEÑORA, CABALLERO Y NIÑO.

SOLO POR UNOS DIAS

Eduardo Martínez del Campo, 12, 1.ª planta. (Frente Palacio Arzobispal)

El ZOCO. Barcelona, Roma. Burgos.

ASHAGARA
PRIVILEGIO DE BUEN GUSTO

El verdadero estilo no se improvisa.
Tiene nombre y tradición.
La mas noble artesanía siempre tuvo un nombre como las auténticas obras de arte
ASHAGARA muebles de artesanía.
Regalos, alfombras persas y orientales, cerámicas lámparas, cuadros. Con estilo, nombre y arte.

ASHAGARA

Plaza de la Cruzada, 2
BURGOS

El prestigio de un estilo

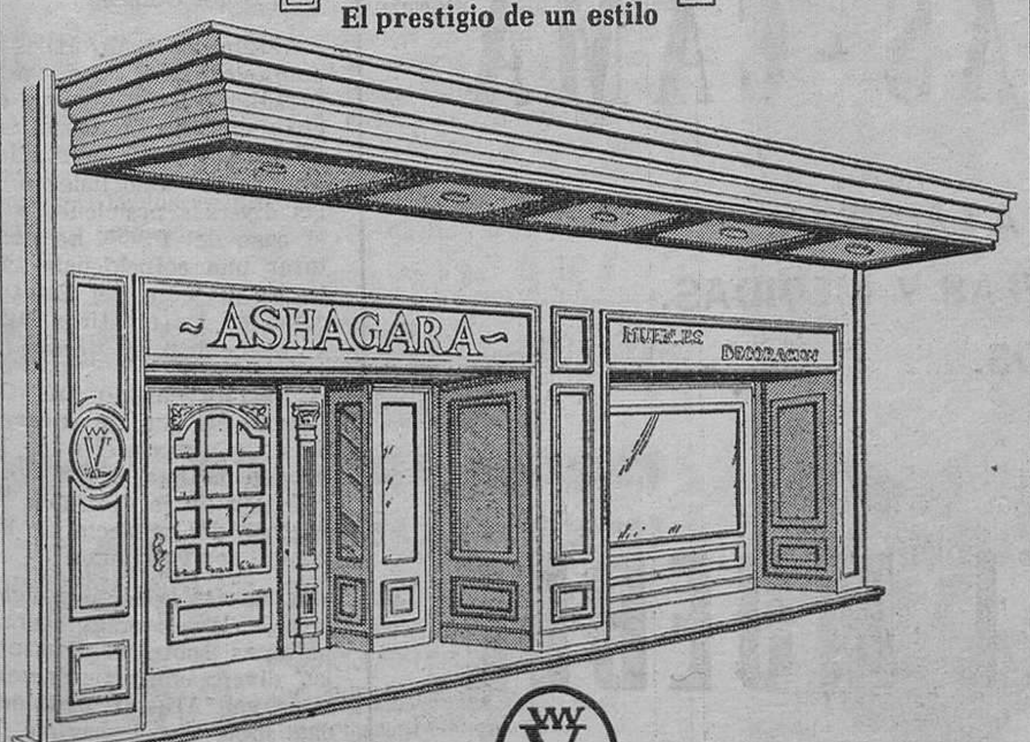

Y Exclusivas VALENTI como símbolo de nobleza artesana.

M.E.C.D. 2017

Se somete a información pública el proyecto de urbanización de la Plaza de San Juan

Tiene un gasto superior a los 31 millones

El alcalde se reunió ayer con los comerciantes e industriales de la Plaza Mayor

Como consecuencia de los acuerdos adoptados por el Ayuntamiento de la capital en la sesión plenaria del pasado mes de Noviembre sobre el primer avance del presupuesto extraordinario cifrado en 265 millones de pesetas, la Corporación ha anunciado plazos de información pública de algunos proyectos de interés.

Se trata del proyecto de pavimentación de una acera de la Barriada de Inugara, que tiene un presupuesto de 8.044.076 pesetas; la aprobación inicial del proyecto de urbanización de la Plaza de San Juan, que comprende las obras de demoliciones, movimiento de tierras, saneamiento, pavimentación, fontanería, electricidad, jardinería y varios, con un presupuesto de contrata de 30.015.908 pesetas y total de 31.373.149 pesetas y la aprobación de proyecto de alcantarillado en las calles de San Pedro y San Felices y Santa Dorotea, por un presupuesto total de 11.871.483 pesetas.

Quince días son los plazos abiertos para la presentación de reclamaciones y los respectivos proyectos se encuentran a disposición del público, en la Sección de Obras, en la avenida del Cid, número 3.

SOBRE UNA REUNION EN SAN PEDRO DE LA FUENTE

El alcalde de la ciudad señor Peña San Martín nos informó ayer que, sobre la convocatoria para ayer, a las ocho de la tarde, en el salón de actos de la sucursal de la Caja de Ahorros del Círculo Católico, para tratar de los problemas urbanísticos del Barrio de San Pedro de la Fuente nada tiene que ver esa reunión con la Corporación Municipal ya que en modo alguno se ha comunicado a la misma su celebración a efectos de información a los asistentes sobre los problemas que se citan en la convocatoria.

REUNION DE COMERCIANTES CON EL ALCALDE

En la mañana de ayer, el alcalde de la ciudad, señor Peña San Martín se reunió con una representación de los comerciantes de la Plaza Mayor para tratar de diversos problemas que tiene esta actividad relacionados con el Ayuntamiento.

Parece que la reunión se desarrolló dentro de términos de comprensión recíproca, según nos indicó, pero no se informó sobre los temas en concreto que fueron abordados.

Pueden estar relacionados con la declaración de zona peatonal del recinto urbano de la Plaza Mayor.

FIESTAS EN LOS SERVICIOS MUNICIPALIZADOS

Con motivo de las fiestas de la Navidad, en las sedes de los Servicios Municipalizados se celebrarán estos días diversas fiestas de hermandad con la presencia de representaciones del Ayuntamiento y de las plantillas de empleados.

Ayer tarde, el alcalde de la ciudad, visitó la sede del Servicio Municipalizado de Ferias Mercados y Exposiciones, asistiendo su presidente señor Ric Pardo y los consejeros y empleados. El alcalde felicitó a todos las Pascuas, les agradeció su colaboración y deseó a todos un feliz año extensivo a todos sus familiares, correspondiendo a las manifestaciones hechas por el Consejo y por sus funcionarios.

Hoy, a las siete de la tarde presidirá una fiesta idéntica en la sede del Servicio Municipalizado de Instalaciones Deportivas y de Recreo.

También habrá fiestas semejantes en los Servicios de Autobuses, de la Estación de Autobuses y del Servicio Municipalizado de Aguas.

REUNION DE LA COMISION DE HACIENDA

La Comisión Municipal de Hacienda está a punto de concluir el estudio del capítulo de gastos del presupuesto general ordinario pendiente el referente al de ingresos del Ayuntamiento, dejando pendiente el referente al de ingresos, pues todo está sujeto a las disposiciones oficiales sobre aportación del Estado a las Corporaciones.

La reunión de ayer se suspendió por enfermedad de algunos de sus miembros.

ACTIVIDADES POLITICAS Y SINDICALES

CONCENTRACION DE PARADOS

El domingo, a mediodía, en la calle de Francisco Grandmontagne se reunieron varias decenas de trabajadores en paro, convocados por la asamblea de parados, en cumplimiento de lo acordado por la misma. Con la concentración de protesta los parados quisieron dejar constancia del grave problema que les efecta y solicitar la solidaridad para su causa del resto de la clase trabajadora.

NOTA DE C.S.U.T.

Con el ruego de publicación recibimos la siguiente nota:

«Se comunica a todos los afiliados de la CSUT que en la asamblea general del día 6 de Diciemgre se decidió por mayoría la continuidad del Sindicato. En breve se celebrará una nueva asamblea general para la elección de un nuevo comité ejecutivo.

Asimismo comunicamos la aparición de las máquinas, patrimonio de todos los trabajadores afiliados a CSUT».

NOTA DEL S.T.E.B.

Según comunica el Sindicato de Trabajadores de la Enseñanza de Burgos (STEB-UCSTE) ha dirigido una carta al delegado provincial de Educación en la que manifiestan su postura ante la Educación Permanente de Adultos y del profesorado que va a impartir las enseñanzas.

LA COALICION U.S.O.-CC. OO. GANA LAS ELECCIONES SINDICALES EN «MICHELIN»

La USO de Aranda nos remite la siguiente nota:

«Durante los días 16 y 17 de Diciembre se han celebrado las elecciones sindicales en «Michelín» de Aranda. Plantilla: 2.650 trabajadores.

Por el colegio de técnicos resultaron elegidos cuatro trabajadores no afiliados.

Por el colegio de obreros, de un censo de 2.257 trabajadores votaron 2.164, de los que fueron votos válidos 1.484, en blanco 276 y nulos 404.

La candidatura más votada ha sido la lista conjunta presentada por USO y Comisiones Obreras, con 532 votos, seguida de la de no afiliados, con 487 votos y la de UGT, con 465 votos».

REUNION DE LA COMISION POLITICA REGIONAL DEL P.C.E.

Con ruego de publicación recibimos una nota del PCE en la que, entre otras cosas se dice:

«Durante el pasado fin de semana se reunió la Comisión Política Regional de Castilla-León del PCE, con asistencia de miembros del Comité Central. Después de una información y debate sobre los acuerdos de la última reunión del Comité Central, se ha acordado lo siguiente:

Se constata con preocupación el agravamiento de la situación política como consecuencia de la incapacidad del Gobierno de UCD para abordar los diversos problemas que el país tiene en el terreno económico, político y social.

Nos parece especialmente preocupante el tratamiento que se da al tema de Segovia, donde no se vislumbra ninguna solución, correspondiendo ésta al partido mayoritario del Consejo

Valoramos como útiles los contactos sostenidos con el presidente del Consejo y con el secretario regional del PSOE que han contribuido a un mayor conocimiento de las diversas posiciones y en el caso del PSOE ha constatar una coincidencia tanto en el tema del Estatuto como en los objetivos autonómicos en nuestra región.

Se ha elegido una Comisión que será la encargada de la preparación de las propuestas que el PCE va a defender en la Comisión redactora del proyecto de Estatuto de Tutonomía

A la vista de las posiciones de las diversas fuerzas políticas sobre el Estatuto, las divergencias fundamentales van a estar establecidas sobre los temas de la representación de las provincias en las futuras Cortes de Castilla-León y sobre el papel de las Diputaciones».

amábar

MASTER DE POPULARIDAD 1980

ARTICULOS DE REGALO
NAVIDADES Y REYES

EXTRAORDINARIO SURTIDO
PRIMERAS MARCAS

OFERTA ESPECIAL EN
MAQUINAS DE ESCRIBIR
Y CALCULAR

amábar

CALIDAD ◆ SERVICIO ◆ PRECIOS

¡¡LIDERES A SU SERVICIO!!

CAMPAÑA NAVIDEÑA

TRESILLOS Y SOFAS-CAMA

- MAS DE 200 MODELOS A LA VISTA.
- GRAN VARIEDAD DE TELAS Y MEDIDAS.
- DIVERSIDAD DE PRECIOS.

Calidad garantizada por:

SUPERMERCADO DEL MUEBLE

MADRID, 41 BURGOS

M.E.C.D. 2017

SILVA MUÑOA CLAUSURO EL I CONGRESO PROVINCIAL DE DERECHA DEMOCRATICA ESPAÑOLA

El pasado domingo, en el «Cine Goya», bajo la presidencia de don Federico Silva Muñoz y con asistencia de varios cientos de personas, fue clausurado el I Congreso provincial de Derecha Democrática Española (DDE), iniciado en la tarde del pasado sábado.

Intervino en primer lugar el presidente provincial del Partido, D. Antonio Peña, quien explicó las bases programáticas de D. D. E. y las conclusiones adoptadas por el Congreso provincial, así como la composición de la Junta Directiva. A continuación hizo uso de la palabra D. Gregorio Marañón Moya, miembro de la Comisión Central, haciendo una exposición del panorama internacional y un análisis exhaustivo de las fuerzas integrantes de la NATO y del Pacto de Varsovia para relacionarlo con la situación geoestratégica de España y sus repercusiones en la política interna española.

Jesús Barrios de Lis se refirió a la importancia que tiene la participación de los ciudadanos en la Política con mayúscula, para el funcionamiento de la Democracia, también con mayúscula; cuando una creciente proporción del electorado no vota es que algo no funciona en la sociedad española. «Es responsabilidad de los políticos articular una opción eficaz y realista de la derecha española capaz de movilizar a ese electorado potencial hoy desilusionado y desconfiado».

Luis Jáudenes hizo un doble llamamiento: A los líderes políticos de la derecha para que con generosidad y patriotismo hiciesen posible el entendimiento entre los distintos sectores y partidos que integran y representan a amplios sectores de la sociedad española, hoy insuficientemente representados, y a los hombres y mujeres que integran la derecha sociológica, el esfuerzo, el trabajo y el respaldo para hacer posible una respuesta eficaz que impida la abstención y que haga llegar a las Cámaras la más amplia y posible representación de quienes afirman la unidad de España, los valores religiosos y morales y la libertad y dignidad del hombre. Concluyó reclamando «una candidatura unitaria de la derecha por cada circunscripción electoral».

Cerró el acto el presidente de D. D. E., Federico Silva Muñoz, quien tras realizar un examen de las distintas soluciones que desde los medios de comunicación y grupos políticos se formulan para salir de la situación de crisis por la que atraviesa España, afirmó que sólo en la respuesta del pueblo cabe encontrar remedio eficaz. Se refirió a la desilusión y desengaño de un electorado que rechaza tanto a un partido como U. C. D., que tras obtener el voto de la derecha, gobierna con criterios de izquierda, como a quienes pretenden hacer viable un pasado no repetible y a los que pretenden construir un centro «bis». Hizo una llamada a la responsabilidad de todos quienes representan elementos de influencia social, política y económica para que ayuden a la construcción de una alternativa clara y nítida de la derecha española. Expresó los términos en que D. D. E. entiende que debe plantearse la reforma constitucional y los criterios que el Partido sustenta para resolver la crisis política y social por la que atraviesa España.

La Junta provincial de DDE en Burgos, a raíz del primer Congreso provincial, ha quedado constituída de la forma siguiente:

Presidente, don Antonio María Peña Esturo; vicepresidente, don Julián Miguel de la Villa; tesorero, don Luis de Pablo; secretario, don Superio Manuel Guijas; vocales: don Valentín Junco Calderón, don José Luis Alonso Picón, don Justo Campo Yanguas y doña Socorro de Santiago Díaz-Güemes.

Presidencia del acto de clausura del Congreso de D.D.E. — (Foto FEDE).

Campaña pro-aguinaldo a la Policía Municipal y Cuerpo de Bomberos organizada por el Real Moto Club Burgalés

En el domicilio social del Real Moto Club Burgalés se están recibiendo diversas adhesiones y donaciones destinadas a la Campaña pro-aguinaldo a la Policía Municipal y Cuerpo de Bomberos, que organizada por el Club motorista burgalés tendrá su culminación con la entrega de los mismos el próximo día de Navidad por medio de la caravana motorista-automovilista, en la que quedarán integrados los vehículos de las diversas Casas comerciales que han donado estos obsequios y que recorrerán las calles de Burgos el mencionado día 25.

Una vez más Cervezas «San Miguel» contribuye a esta Campaña con su proverbial generosidad y, lo que es más importante, se adhiere al homenaje que se tributará a estos dos beneméritos Cuerpos.

En el mismo sentido hemos de destacar la aportación que se recibe de Cervezas «El León».

Academia Valdemoro Ripollés, otorga una beca de estudios en favor de un hijo de cada uno de los Cuerpos citados, los cuales podrán disfrutar de la misma por un período de un año.

Las aportaciones se incrementan con la ayuda y donaciones que presta Cervezas «El Aguila».

También Productos Loste se ha sumado a esta Campaña y hará entrega de un generoso lote de sus acreditados productos.

Otra firma que siempre se ha distinguido por su entusiasmo y colaboración en la organización de este acto, Gaseosas «La Casera», se suma de nuevo a la Campaña.

En días sucesivos seguiremos informando de nuevas aportaciones que faltan de confirmar. Igualmente seguiremos informando sobre el desarrollo de la comitiva que el día de Navidad recorrerá las calles de nuestra ciudad llevando un mensaje de paz a todos los burgaleses y un saludo especial para la Policía Municipal y Cuerpo de Bomberos.

Puede recogerlo en cualquiera de nuestras Oficinas.

Tenemos un Regalo para el Ama de Casa.

La Caja de Ahorros del Círculo Católico tiene para usted esta magnífica edición, que le será muy útil por la gran profusión de consejos que contiene. La entregaremos a todos nuestros clientes que efectúen un ingreso mínimo de 5.000 pts. en su Cuenta Corriente o Libreta de Ahorro, siempre que el saldo resultante sea igual o superior a 10.000 ptas. Y si aún no es cliente de la Caja del Círculo, abra una Cuenta o Libreta con un ingreso mínimo de 10.000 ptas. y también le entregaremos un ejemplar de este libro.

SOLO DEL 20 AL 24 DE DICIEMBRE.
En caso de agotarse las existencias de este libro, será sustituido por otro.

CAJA DE AHORROS DEL CIRCULO CATOLICO

Instale su Calefacción Individual por 7.400 Ptas. al mes

(AHORA ES EL MOMENTO)

- Sin obras.
- Para cualquier combustible.
- Instalación en horas.
- Solicite información sin compromiso

ATICASA
SAN PEDRO CARDEÑA, 54
Tlfnos. 2105 51-215355

M.E.C.D. 2017

Se va restableciendo la normalidad en la provincia

Las inundaciones registradas se consideran como las más graves que han afectado en este siglo a una zona tan amplia del Norte de nuestra provincia

Evaluación de daños hechas por cada Delegación, en una reunión de urgencia de la Comisión Provincial de Colaboración del Estado con las Corporaciones locales

Ayer fue rescatado en aguas del Nela, el cadáver de Pedro Colina Santiuste

En la mañana de ayer, con carácter de urgencia se celebró en la sala de juntas del Gobierno Civil la reunión de la Comisión provincial de Colaboración del Estado con las Corporaciones locales, convocada y presidida por el gobernador civil, señor Del Hoyo Aguilera.

Esta reunión tuvo carácter monográfico y se dedicó al estudio de los efectos causados por las inundaciones registradas en el Norte de la provincia, durante el pasado fin de semana.

El portavoz de esta Comisión, señor García Díez, recibió a los informadores, a quienes manifestó que en el curso de la sesión los distintos titulares de cada una de las Delegaciones de la Administración Central informaron de los daños sufridos en las áreas de sus respectivas competencias.

Recordó el señor García Díez que el gobernador civil había estado en las zonas anegadas, el viernes y el sábado. En ambas jornadas, tanto en su calidad de representante del Gobierno como jefe de Protección Civil, ha permanecido en contacto con las gentes y con los pueblos, así como al frente de los diferentes medios y personas movilizadas para atenuar los efectos de estas graves inundaciones.

Ha sido acordado que el día 26 del actual, siguiente a la Navidad, el gobernador civil efectuará un nuevo recorrido por las zonas damnificadas, acompañado del presidente de la Diputación y técnicos de los distintos Servicios que habrán de facilitar la evaluación concreta de los daños habidos en cada uno de los sectores afectados.

Se subrayó que desde el primer momento en que fue presentada esta situación, de auténtica emergencia, se actuó de forma absolutamente coordinada y solidaria, tanto desde las parcelas de la Administración Central, como desde la provincia y local, bajo la dirección del gobernador civil.

Como continuación de la reunión ayer celebrada por la Comisión provincial de Colaboración del Estado con las Corporaciones locales, hoy día 23 tendrá lugar también una reunión en la Diputación provincial, al objeto de desarrollar un estudio, desde la perspectiva provincial, de los daños producidos y el día 26 realizará la visita conjunta del gobernador y presidente de la Diputación para establecer la evaluación de daños y tras el conocimiento de éstos, habilitar las fórmulas posibles para atajar los problemas producidos.

En el curso de la reunión, la Comisión tuvo conocimiento de las magníficas actuaciones registradas, dejándose constancia de la gratitud a todos ellos. En este orden se subrayó el magnífico espíritu de todas las Corporaciones locales afectadas, la abnegada actuación de la Guardia Civil, que una vez más se ha hecho acreedora al calificativo de Benemérita; la solidaridad de los bomberos de Alava, al acudir con sus dotaciones de hombres y material a Miranda; la intervención de los bomberos de Miranda; la presteza de los de Burgos para acudir a cumplir una misión para la que fueron requeridos; la Cruz Roja; la decisiva colaboración de Radio Juventud de Miranda, al intervenir reiteradamente para mantener a la población convenientemente informada en las horas tensas vividas por aquella población y, en general, la actitud de todos los medios de comunicación burgaleses, que realizaron un esfuerzo para informar a sus oyentes y lectores y concienciar a toda España de los difíciles momentos pasados por un trozo entrañable de esta provincia.

También se puso de manifiesto la actividad desplegada por "Iberduero", cuya Compañía no regateó esfuerzo ni sacrificio para mantener a sus equipos en actividad constante, durante el día y la noche, con la finalidad de restablecer servicios vitales de alumbrados que fueron afectados por las inundaciones.

En definitiva y como resumen general, se hizo hincapié en el ejemplar comportamiento de todas las poblaciones y servicios para llegar a superar las singulares circunstancias vividas, pues en conjunto se ha tratado de las inundaciones más extensas y generalizadas de las que se tiene conocimiento en el Norte de la provincia, a lo largo de este siglo.

Entrando en el estudio del primer informe establecido, que es de urgencia y por tanto pendiente de algunas concreciones, se puede afirmar que va recuperándose la normalidad en la provincia y los daños en su conjunto son graves.

En Miranda se ha restablecido el servicio eléctrico en todas las cabinas, menos una, de las que atienden este suministro. Un trasformador ha sido arrastrado en Santa María de Garoña, si bien éste no afecta a la Central, sino a una urbanización situada en aquel término.

Por parte de la Delegación de Sanidad se ha advertido que las inundaciones han afectado a numerosos depósitos de aguas potables, con el arrastre de diversas materias, por lo que se ha habilitado un servicio de urgencia para proceder al clorado de tales depósitos y de las aguas, con el fin de devolverlas su potabilidad.

La Delegación de Educación ha detectado daños en numerosos Centros de enseñanza, que pueden ser bastante cuantiosos, debido a las muchas escuelas que se han visto inundadas.

En el informe de la Delegación del MOPU se indicó que el río Ebro llegó a llevar un caudal de 1.700 metros cúbicos, cuando su curso normal oscila entre 300 a 400. Se han apreciado daños de consideración en unos ochenta kilómetros de carreteras, estatales, así como en algunos puentes, con independencia de los registrados en otras rutas de carácter provincial. La mayor incidencia, en cuanto a estos daños, han sido en torno a Villarcayo.

Por Cultura se dijo que los daños han sido especialmente sensibles en el Colegio Menor de Miranda, en el campamento de Espinosa de los Monteros y en algunos edificios de carácter histórico-artístico, cuya exacta evaluación habrá de hacerse en fechas próximas.

Agricultura: Han sido extensos los campos anegados, aunque por el período que tenemos, no hayan experimentado graves perjuicios, si bien todo habrá de sustanciarse en un exámen posterior. En Medina de Pomar parece ser que 50 vagones de trigo han sido afectados por las aguas, si bien se espera que la mercancía podrá ser recuperada, en parte, para algunas atenciones animales. Los sembrados de remolacha no han experimentado pérdidas sensibles, dado que el 85 por 100 de la cosecha estaba ya recolectado.

A la vista de todos estos datos e informes, se ha llegado a la conclusión de que procede seguir actuando bajo una acción coordinada por el Gobierno Civil, lo que se traducirá en la visita del día 26 a los puntos más afectados, donde las respectivas Corporaciones locales ya están haciendo sus evaluaciones directas de los perjuicios sufridos.

Una vez recopiladas todas las informaciones, se resolverá sobre la decisión y conveniencia de solicitar la declaración de zona catastrófico la parte Norte de esta provincia. Otra acción que se pretende llevar adelante por la Comisión es la de interesar la canalización del río Trueba.

APARECE EL CADAVER DE DANIEL COLINA

Justamente al término de la sesión, que se reunió desde las primeras horas de la mañana, se tuvo conocimiento del hallazgo del cadáver de Daniel Colina Santiuste, vecino de Burgos y natural de Santoña, que fue arrastrado por las aguas del Nela.

El propio gobernador, señor Del Hoyo Aguilera, facilitó la noticia a los informadores, significando que había sido rescatado por personal de la Cruz Roja y que había aparecido unos centenares de metros aguas abajo del puente de Bocos, donde se supone que ocurrió el trágico accidente, único que en cuanto a vidas humanas se ha registrado.

El cadáver del señor Colina Santiuste apareció entre unos matorrales existentes en las aguas.

Como es sabido, en el curso de las operaciones de rastreo el pasado domingo habían sido hallados sus pantalones sueltos, en los que llevaba 5.465 pesetas.

VISITAS DEL COMITE PROVINCIAL DEL PSOE

Este lunes, una delegación del Comité ejecutivo provincial del PSCL (PSOE), encabezada por el secretario general, Juan José Laborda senador por Burgos, mantuvo una reunión con las agrupaciones de Medina de Pomar y Villarcayo, para discutir problemas de interés para la zona. La reunión se celebró en la sede de UGT le Villarcayo, y tras ella el senador Laborda visitó con compañeros del Comité Ejecutivo provincial y de los comités locales de Medina de Pomar, Villarcayo, Merindad de Montija, etc, algunas de las zonas afectadas recientemente por inundaciones en el Norte de nuestra provincia.

Una película llena de chicas, risas... y puñetazos

5,30 7,45 10,30 **CINE GOYA** 5,30 7,45 10,30

Un amigo "GORRON" que salta a campeón de boxeo

Yo hice a ROQUE III

ANTONIO OZORES · FLORINDA CHICO
RAFAEL HERNANDEZ · MIRTA MILLER
CON LA COLABORACION DE NARCISO IBAÑEZ MENTA
COLOR DIRECTOR MARIANO OZORES una producción IZARO FILMS S.A.

Autorizada para mayores de 16 años

PHILIPS COLOR

DISTRIBUIDOR OFICIAL

CASA VIDAL

36 MESES PARA PAGAR

RECOGEMOS SU TELEVISOR USADO

MADRID, 26 — TELEFONO 21 81 04

M.E.C.D. 2017

Avda. del Cid, 44 - 59 - 61

M.E.C.D. 2017

TRADICIONAL ALEGRIA BURGALESA EN LAS VISPERAS DE LAS FIESTAS NAVIDEÑAS

El domingo se celebró el festival infantil organizado por el Ayuntamiento, en el Gran Teatro

Los montañeros colocaron un belén, en el Mencilla

A 24 horas ya del comienzo de las fiestas de la Navidad, la capital y provincia como todo el orbe católico se disponen a conmemorar dentro de la tradicional alegría la conmemoración del Nacimiento del Señor. Los burgaleses viven ya un ambiente de víspera festera y esto se refleja en las calles con las iluminaciones artísticas ya en funcionamiento, en los Colegios y establecimientos benéfico-asistenciales donde se celebran festivales musicales propios de estos días y en general por doquier se respira ambiente propio de la Navidad.

El tráfico ha aumentado sensiblemente en las últimas cuarenta y ocho horas, especialmente en las principales rutas donde el desplazamiento de familias que residen fuera y vuelven para pasar las fiestas con los suyos La gran corriente de emigrantes portugueses que desde Francia se dirigen a su país hace que la circulación en la ruta Burgos-Portugal sea muy intensa y que se hayan registrado grandes aglomeraciones en el paso de vehículos por el centro de la ciudad

El domingo se celebraron varios festivales de Navidad y para los próximos días se anuncian otros Entre ellos destaca el organizado por el Ayuntamiento en el Gran Teatro, que se inició a las doce del mediodía. con la sala totalmente abarrotada de público

Entre los asistentes figuraba la concejal doña Carmen Munguía Lázaro coordinadora municipal para esta fiesta acompañada de sus familiares y estuvieron presentes, igualmente los hijos menores de la primera autoridad municipal.

La popular presentadora de Televisión Española María Luisa Seco, intervino, animando la fiesta con su habitual simpatía y tomaron parte el conjunto musical infantil "Botones" el "Pequeño taller teatro" que ofreció varios cuentos y representaciones alegóricas a la Navidad y a temas infantiles; el coro "Tierra Nueva" que cantó villancicos; los payasos "Manry y Poppy" y el ilusionista Beherman. Todos ellos hicieron pasar a los cientos de niños asistentes una mañana inolvidable, sorteándose al final dos cestas navideñas que correspondieron a sendos niños y cuatro parejas fueron premiadas en el concurso de rock and roll.

Al final, el ilusionista eligió a una niña Marta Montes Munguía que fue la encargada de agradecer a todos este festival y de rendir un espontáneo y simpático homenaje a María Luisa Seco, al cumplir sus 16 años como presentadora de programas infantiles en TVE, momento subrayado por el aplauso de todos, haciéndola entrega de un precioso ramo de flores.

Las majorettes y el desfile final de todos, puso punto final a una fiesta de Navidad que ha constituído un éxito.

El domingo próximo día 28, en el cine Ducal de Gamonal se celebrará otro festival de Navidad dedicado a los niños, a las doce del mediodía.

DIVERSOS ACTOS EN EL ASILO DE ANCIANOS

En el Asilo de las Hermanitas de los Pobres continúan celebrándose fiestas navideñas.

El domingo, por la mañana, representantes de Almacenes Campo, agasajaron a los ancianos con el tradicional aguinaldo navideño. Y por la la tarde, visitaron el citado centro asistencial alumnos del Colegio "Sagrada Familia" de Burgos que cantaron villancicos populares navideños.

El próximo sábado, día 27, ofrecerá un recital en homenaje a los ancianos el afamado tenor burgalés, Miguel de Alonso. Asimismo. el grupo de musica de folklore popular, "Trovadores de Castilla" se ha ofrecido a acompañar en su actuación al señor De Alonso. También actuará. en esta misma velada, un elenco del grupo de danzas burgalesas "Justo del Río"

Alumnos del Colegio femenino "Jesús María" tiene anunciada, aunque con fecha sin determinar todavía, una visita navideña al citado centro asistencial.

ANIMACION EN LOS CERTAMENES DE LA ASOCIACION BELENISTA

Existe extraordinario interés entre los burgaleses ante la convocatoria de los concursos anunciados por la Asociación Belenista de Burgos, obra social de la Caja de Ahorros del Círculo Católico. Se han convocado certámenes para adultos y para niños dedicados a tarjetas de Navidad, motivos de decoración navideña portales de belén, el belén en el taller en la portería, etc

Una gran exposición navideña se montará con todo lo presentado respecto a postales, tarjetas, etc., y el éxito de los concursos, un año, más está garantizado.

COLOCACION DE UN BELEN EN EL MENCILLA

Como es tradicional en estas fechas, ayer domingo los montañeros burgaleses se desplazaron a Pineda de la Sierra y después de asistir a una misa, iniciaron la escalada al pico Mencilla donde fue colocado un belén en el interior de una mochila. Allí permanecerá durante todas las fiestas de la Navidad. Hubo villancicos y la fiesta montañera se prolongó hasta por la tarde, dentro de un ambiente de alegría y hermandad.

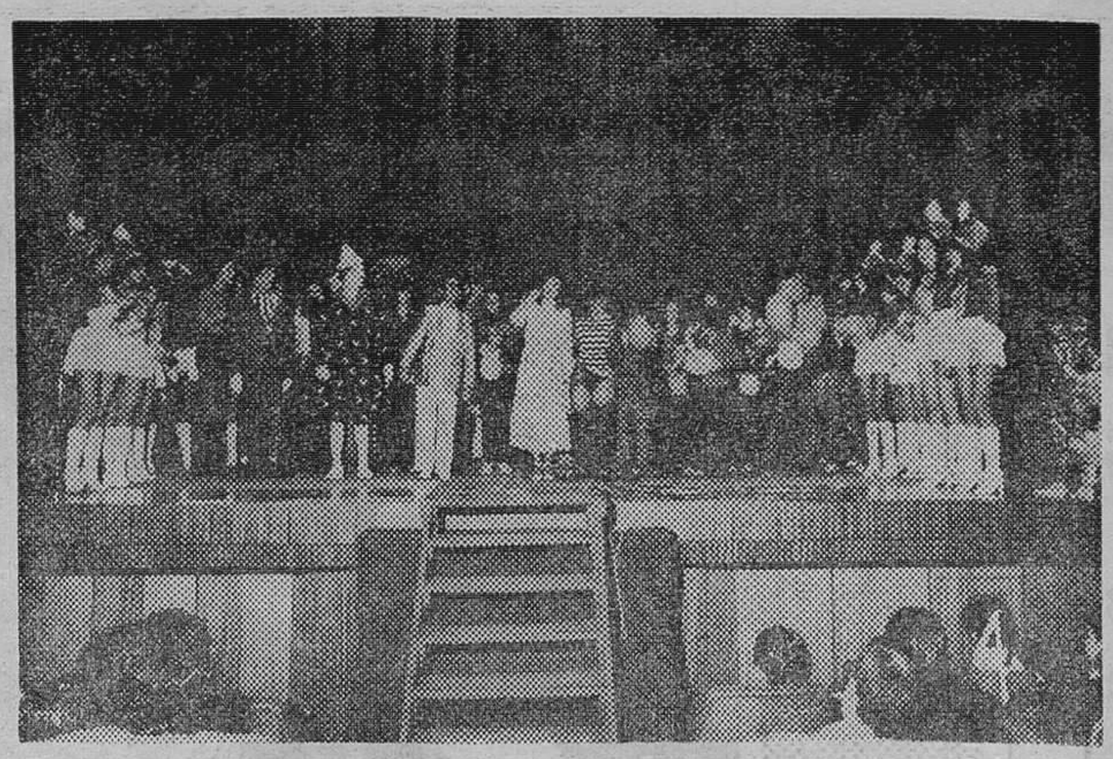

Momento apoteósico del festival de Navidad, en el Gran Teatro, organizado por el Ayuntamiento y presentado por la popular locutora de TVE., María Luisa Seco. (Foto FEDE)

REPARTO DE AGUINALDOS EN EL CENTRO OCUPACIONAL DE ASPANIAS

Ayer tarde en el Centro Ocupacional de Aspanias, en Quintanadueñas tuvo lugar una fiesta organizada por los muchachos y muchachas asistentes al mismo y a lo largo de la cual, se entregaron a cada uno de ellos aparte de una paga extraordinaria, un obsequio de la entidad y aguinaldos ofrecidos por las entidades "Carto España" y "Vichy" firmas estas para las que los muchachos y muchachas del Centro Ocupacional de Quintanadueñas, vienen realizando determinada clase de trabajos

¡su negocio, un fruto que recogerá todo el año...

CRIE CHINCHILLAS CON NOSOTROS
PRODUZCA LAS PIELES MAS FINAS DEL MUNDO
solicite folleto a:
CHINCHILLAS de EUROPA
FRADES (Salamanca)

VENGA A CONOCER NUESTRA MODA DE INVIERNO

Dese una vuelta por nuestros comercios.
Y conozca la moda invierno
CYLSA CORTEFIEL para toda la familia.
Prendas cálidas, sugestivas, con el elegante buen gusto de siempre.
Abrigos, gabardinas, trajes, jerseys, pantalones, cazadoras... todo.
Hasta la bufanda o el informal chaquetón.
Venga a conocer nuestra seleccionada moda de invierno.
Y encuéntrese con su personalidad.

CYLSA CORTEFIEL

Avda. del Cid, 16
Vitoria, 171
Santander, 3
Miranda, 7
Queipo de Llano, 1

REPRESENTANTE

INTRODUCIDO RAMO TEXTIL
INTERESA PARA ZONA:
BURGOS, LOGROÑO Y SORIA
Escribir con referencia firmas representadas y datos personales a:
J. PASCUAL GUASCH
CALLE BRUCH, N.º 63
BARCELONA - 10
Teléfonos: (93 317 35 73 y (93) 317 36 27
(CONTRATO NO LABORAL)

M.E.C.D. 2017

MARATON CINEMATOGRAFICO

Esta tarde «Las vacaciones de Mr. Hulot» y por la noche «Ricardo III» de Laurence Olivier

A las 5,30 de la tarde en la sala Aula de Cultura de la Caja de Ahorros Municipal tendrá lugar la última sesión de la extraordinaria comedia de Jacques Tati «Las vacaciones de Mr. Hulot», con la que el «Maratón Cinematográfico» da por finalizado el ciclo dedicado a la obra de este genial cineasta francés.

JACQUES TATI

Todo realizador cinematográfico posee una imagen. Ya sea a través de sus filmes o por su propia personalidad. Si además es intérprete de sus propias películas y éstas son cómicas, dicha imagen adquiere una mayor consistencia de cara al público. Pero si su filmografía se reduce a seis largometrajes en treinta años y sus obras se encuentran al margen de toda moda, de cualquier imposición comercial o incluso de las habituales normas del lenguaje cinematográfico, la imagen se convierte en símbolo y los símbolos se mitifican o se olvidan. Esto sería, en síntesis, un intento de definición de Jacques Tati, uno de los más característicos autores de la historia del Cine, cuya obra maestra, «Las vacaciones de Mr. Hulot» tendrá la oportunidad de ver el aficionado por última vez en la primera sesión del día de hoy.

«SHAKESPEARE EN EL CINE»

En sesiones de 7,45 tarde y 10,30 noche, el «Maratón cinematográfico» inicia hoy el ciclo «Shakespeare en el Cine», que se compone de las películas «Ricardo III» de Sir Laurence Olivier y «El rey Lear» de Gregori Kotzinsev.

Muchos son los realizadores cinematográficos en todas las etapas del cine que se han ocupado de trasladar a la pantalla alguna de las obras maestras del gran dramaturgo inglés, pero apenas media docena de cineastas ha conseguido con sus distintas versiones, lograr un pleno acierto. Entre estos escasos realizadores se encuentran Orson Welles, Roman Polanski, el británico Laurense Olivier y el soviético Gregori Kotzinsev (autor de una magnífica versión de «Hamlet»).

«Ricardo III» constituye la última obra del tríptico shakespeariano de Olivier tras «Enrique V» y «Hamlet». Más espectacular que las anteriores a causa del perfeccionamiento de la vistavisión, el color y la sensación de relieve, «Ricardo III» es una película de enorme belleza formal que cuenta con una alucinante composición por parte de Olivier del siniestro Ricardo III, apoyada por la magistral lección interpretativa de Sir Cedric Hardwicke, John Gielgud y Sir Ralph Richardson.

PROGRAMA PARA MAÑANA

A las 5,30 y 7,45 «Ricardo III» de Sir Laurence Olivier.

NUEVO DOCTOR

En el Departamento de Lógica de la Facultad de Filosofía y Ciencias de la Educación de la Universidad Complutense de Madrid, ha obtenido el grado de doctor don José - María Izquierdo Arroyo, profesor encargado del Departamento de Literatura del CUA, de Burgos, desde 1975.

Formaron parte del Tribunal, los profesores: don Leopoldo-Eulogio Palacios, catedrático de ógica (presidente); don Pascua' Martínez Freire, profesor agregado numerario de Lógica; don Tomás Marín Martínez, catedrático de Paleografía y Diplomática; don José Luis Arce Carrascoso, profesor adjunto numerario de Teoría del Conocimiento; don Teodoro de Andrés Hernansanz, profesor numerario de Historia de la Filosofía (suplente y secretario); y don José López Yepes, catedrático de Documentación en l Facultad de Ciencias de la Información.

El profesor Izquierdo presentó una lograda tesis, en ocho apretados volúmenes sobre el tema «Lógica proposicional sumulista. Bases histórico - textuales»; trabajo que fue ponderado por el Tribunal en razón de su rigor científico, que representa un serio avance para la Historia de la Lógica y abre nuevas perspectivas a la metodización histórica y textual de otras disciplinas.

Verificada la defensa por el doctorado, se le confirió el grado con la máxima calificación: Sobresaliente «cum laude» y opción a premio extraordinario.

Nuestra más cordial enhorabuena para el nuevo doctor con que cuenta nuestra ciudad.

NUEVO HORARIO DE LA OFICINA DE INFORMACION Y TURISMO

Con motivo de las fiestas de Navidad, la Oficina de Información que la Asociación de Fomento del Turismo tiene abierta en la plaza de Santamaría y que es atendida por los alumnos de 3.º de la Escuela de Turismo, permanecerá abierta desde el 23 de Diciembre al 7 de Enero de Enero, de las 11 a la 14 horas. Fuera de estas fechas continuará con el horario acostumbrado de 16 a las 18 horas.

ILUMINACIONES NAVIDEÑAS EN BURGOS

Más de doscientas mil bombillas lucen estos días en las calles de nuestra capital con motivo de las fiestas de la Navidad, desde el pasado sábado. Sin duda, contribuyen a resaltar el ambiente tradicional de alegría en nuestras vías urbanas y plazas. La fotografía muestra el aspecto que ofrece estos días la calle Lain Calvo.—(Foto FEDE)

Hoy, concierto del Orfeón Arandino

Con un total de trece villancicos, el Orfeón Arandino «Corazón de María», dirigido por el padre Mielgo, presenta un concierto en gran gala de villancicos navideños en el Teatro Principal de la capital de la Ribera hoy, martes, a las nueve de la noche.

El programa —siempre suceptitible de cambios a última hora— será el siguiente: en la primera parte se interpretarán «Campanitas de la aldea», padre Mielgo; «Nunca suenan las campanas», anónimo; «Zagalejo de perlas», padre Mielgo; «Todos le llevan al Niño», F. Cotarelo; «Goza, Israel», G. F. Handel, y «Noche de paz», Franz Gruber.

En la segunda parte interpretará «Adeste fideles», tradicional (g r e g o riano); «Gloria a Dios», Félix Mendelssohon; «No sé, Niño hermoso», padre Mielgo; «Reyes que venís por ellas», Eduardo Torres y «Cascabeles de plata», padre Mielgo. Patrocinan este concierto el Ayuntamiento de Aranda, el grupo de empresas Pascual y colabora Radio Juventud de Aranda.

M.E.C.D. 2017

Los alumnos de los Institutos acudirán a las aulas, al fin de las vacaciones

Importantes acuerdos de los padres ante la huelga del profesorado de los centros

A las ocho de la noche de ayer, en el salón de actos de la Casa de Cultura, con asistencia de unas cuatrocientas personas, se celebró la anunciada reunión de padres de alumnos de los Institutos de Enseñanza Media de la ciudad, convocada por la Federación provincial de Padres de Alumnos de Bachillerato de Burgos.

La reunión, altamente interesante, estuvo presidida por don Eloy Martínez Copé, presidente de la Federación; vicepresidente, don Alvaro Díaz Moreno; secretario, don Francisco Sanjuán Bocos, y tesorero, don Jesús Acinas Juarros.

Se inició la reunión con una exposición por el presidente del grave problema planteado por la huelga de profesores y agregados de Institutos, que tan grave daño está causando a los alumnos y que les puede suponer la pérdida del curso, caso de no ponerse fin al conflicto de forma inmediata. Dio cuenta de las gestiones realizadas, entre ellas las peticiones formuladas al Gobierno y solicitó de todos los presentes sugerencias para contribuir a la solución del problema.

La reunión se prolongó durante más de dos doras y en la misma hubo un amplio cambio de impresiones, sugiriéndose también fórmulas para poner fin a la huelga que —por unanimidad— consideran inadmisible y mucho más al ser el conflicto de carácter indefinido; sin entrar, por supuesto a juzgar la problemática de los profesores en huelga, para la que expresaron su comprensión, pero con la firme decisión de que se ponga de inmediato fin a la huelga, porque con ella se ataca el derecho fundamental del alumno a recibir enseñanza.

Se registraron muchas intervenciones, entre ellas las de los alumnos expresadas por medio de los delegados de curso y como resultado final, se adoptaron los siguientes acuerdos:

1.º Condenar la huelga de profesores y agregados de Institutos.

2.º Solicitar del Gobierno la solución del conflicto, de forma inmediata.

3.º Contactar con distintas Federaciones provinciales de Asociaciones de Padres de Alumnos.

4.º Interesar audiencias inmediatamente con el gobernador civil y el delegado provincial de Educación.

5.º El día 8, señalado para el comienzo de las clases, los alumnos se integrarán a las mismas con independencia de la actitutd que adopten los profesores.

6.º Establecer diálogo con el profesorado actualmente en huelga.

Al margen de estas conclusiones, los reunidos expresaron su voluntad de acudir masivamente a la audiencia con el delegado de Educación y que se implique a los parlamentarios burgaleses en tema de tan grave trascendencia para los estudios de los alumnos.

EL TEMPLO DE LA SAGRADA FAMILIA CONMEMORA EL PRIMER ANIVERSARIO DE SU BENDICION

El domingo se cumplió el primer aniversario de la bendición de la parroquia de la Sagrada Familia, y con tal motivo se celebraron diversos cultos a los que se sumaron la comunidad, feligresía y las asociaciones del apostolado seglar.

En todas las misas hubo preces especiales como recuerdo de esta conmemoración, siendo la misa solemne a la una de la tarde, concelebrada y presidida por el vicario general de la diócesis, doctor don Vicente Proaño Gil con el clero parroquial con su titular don Teodoro Uzquiza.

Ayer, lunes, a las ocho, se celebró una velada cultural con motivo de las fiestas de la Navidad, con arreglo al siguiente programa: «La Navidad en la Catedral», montaje audiovisual, presentado por el sacristán de la Basílica, don Julián Pérez López. Tuvo una duración de cincuenta minutos.

Exposición de fotografías de Isabel Palacios

Desde ayer, se exhibe una interesante muestra de fotografías de Isabel Palacios que usa de la sala de exposiciones de la CAM (avenida de Sanjurjo).

Esta exposición estará en la citada sala hasta el próximo día dos de Enero y podrá ser visitada de doce a dos, por las mañanas y de siete a nueve, por las tardes, salvo los días festivos en que sólo rige el horario de la mañana.

DELEGADO DE VENTAS

Desea importante fabricante nacional de maquinaria para movimiento de tierras y manutención, para incorporar en su organización de ventas para la zona Castellana - Leonesa.

Interesados escribir al apartado N.º 188 de Castellón.

Lea siempre Diario de Burgos

BURGOS es **cosa nuestra**

CAMIONES USADOS COMO NUEVOS

VEHICULOS USADOS EN TODAS LAS MARCAS Y MODELOS CON O SIN VOLQUETE.

— GRANDES FACILIDADES DE PAGO —

SOTASA

TELEFONO: 988 - 740467 SOTOBLANCO (Palencia)

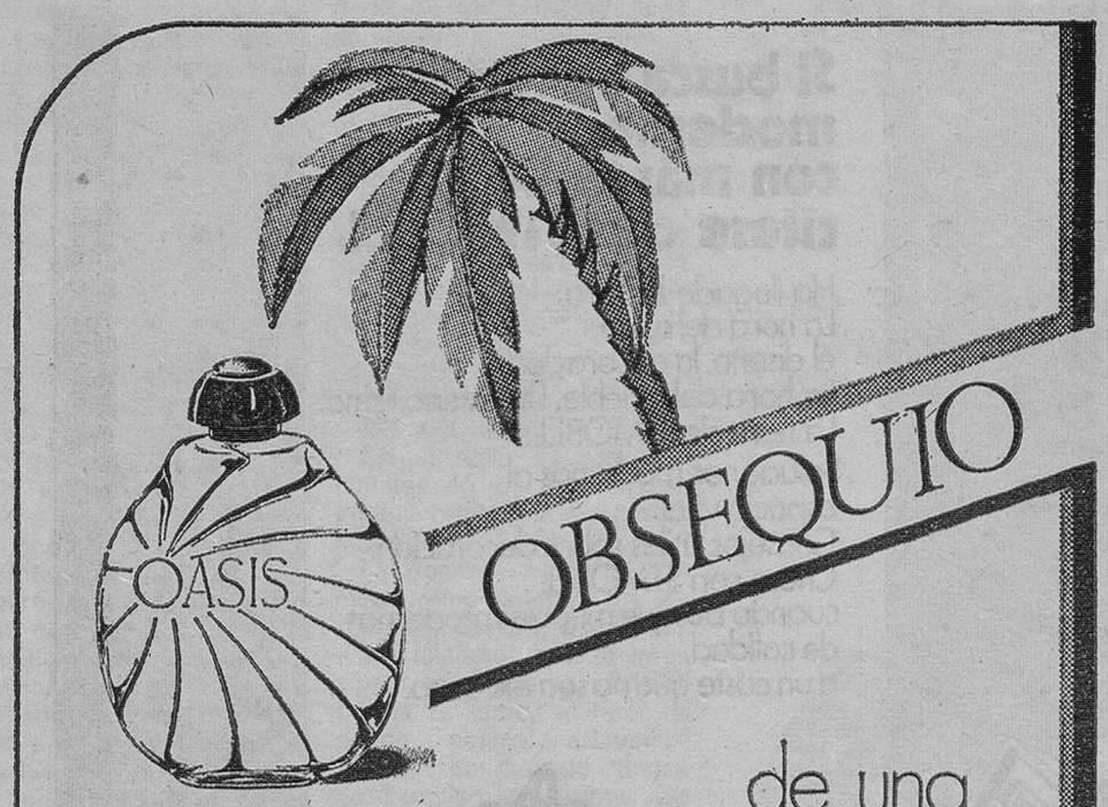

de una palmera natural por la compra de O de Toilette OASIS

PERFUMERIAS ridruejo

CINE CONSULADO

HOY, MARTES, ESTRENO ◇ 5,30, 7,45 y 10,30

LA LEY LA DICTABA EL ARTE DEL «KUNG-FU». LUCHABAN POR SU LIBERTAD HASTA LA MUERTE.

dc FILMS

BRUCE LE * KU FENG * MI HSUEH
HAN KUO TSAI
TANG YEN TSAN
ARTISTA INVITADA **LI I MIN**

LA GRAN REVANCHA DE BRUCE LE

Eastmancolor

Director: **TU LU PO**

INTRIGA..., ACCION... Y EMOCION

Autorizada para mayores de 14 años

DISCOTECA BORA · BORA POLINESIA

GRAN COTILLON FIESTA FIN de AÑO

RESERVE SU MESA

SOLO PAREJAS Y MATRIMONIOS

TAN PRONTO CRUCE NUESTRA ENTRADA, USTED PARTICIPA EN EL MUNDO POLYNESIO, CELOSAMENTE GUARDADO POR LOS DIOSES TIKI.

BORA-BORA, AMBIENTE INTIMO Y PLAZAS LIMITADAS DURANTE TODO EL AÑO.

(MAYORES DE 18 AÑOS)

M.E.C.D. 2017

Que la Navidad
sea algo más que un día
o una palabra amable.

Que la Navidad
sea el comienzo sincero de
un mirar limpio
y una paz auténtica.

Battaner

Moneda, 11

Y

Battaner
e hijos s.a.

San Juan, 40

Legión Española, 8

Siguiendo su tradicional
costumbre,
DESEA FELICIDAD PARA TODOS

M.E.C.D. 2017

De «serio aviso a todos los políticos» califica Fraga los resultados del referéndum gallego

(Viene de primera página)

que votaran tendrían que servir para completar la mesa.

Por otra parte, en El Ferrol, un vecino de O Val, Juan Pita López, ingresó ayer por la tarde en prisión por daberse negado a presidir una mesa electoral. El señor Pita López alegó que se encontraba enfermo, por lo que la autoridad judicial ordenó que fuese reconocido por el médico forense, quien dictaminó que Juan Pita no padecía dolencia alguna.

En los municipios gallegos de Villar de Santos (Orense), Páramo (Lugo) y Corcubión (La Coruña) el «no» superó el 50 por ciento de los votos emitidos en el referéndum estatutario celebrado durante la jornada de ayer.

Un individuo, que se hizo pasar por el cartero de Neda, sustrajo un sobre con documentación de la mesa electoral de la parro quia de Doso (La Coruña), diciendo que él lo llevaría a la Junta provincial. El hecho fue denunciado cuando los miembros de la mesa fueron al Juzgado de Paz para entregar los dos sobres restantes y comprobaron que el primero de los sobres, trasladado por el falso cartero, no había llegado. Se da la circunstancia de que la Cartería en Neda la lleva una mujer, dato que, por supuesto, no conocían los miembros de la mesa, ni el falso cartero.

JUEGOS DE NUMEROS

Santiago de Compostela (Efe). Los partidos que apoyaron el «Sí» en el referéndum estatutario gallego han perdido el 50 por ciento de sus votos en relación con los resultados obtenidos en las últimas elecciones generales, mientras que aquellos que apoyaban el «No» prácticamente mantuvieron su electorado, pese a la fuerte abstención.

Los votos de los partidarios del «Sí» han pasado de 888.476 a 449.098, lo que supone un 50,54 por ciento. Los votos de los partidarios del «No» pasaron de 138.312 a 121.458, el 87,81 por ciento.

Es de reseñar que se han contabilizado los votos de «Unidade Galega» (PSG, POG y PG) como negativos en su totalidad, cuando el partido galeguista propugnó el «Sí», lo que hace descender el porcentaje de mantenimiento del electorado del «No» y aumentar el «Sí», en la medida en que el partido galeguista supone una parte de los votos de «Unidade Galega».

LO QUE DICEN LOS POLITICOS

Madrid (Efe). — La Comisión ejecutiva federal del PSOE —partido que abogó por el «Sí»— ha estudiado, en su reunión de hoy, el índice de abstención y «constatado el fracaso de la propaganda institucional, así como el desinterés demostrado por la UCD, partido mayoritario en el país gallego, como lo ha puesto de manifiesto la escasa participación de sus líderes en actos públicos encaminados a explicar el estatuto y motivar así el interés del pueblo gallego», informa la Oficina de Prensa del Partido Socialista».

Manuel Fraga (Alianza Popular): «El resultado del referéndum para Galicia es, aparte de un serio aviso a todos los políticos, una advertencia del realismo, austeridad y sentido común con el que habrá de procederse en la puesta en marcha del régimen autonómico. La elevadísima abstención es ya preocupante como las señaladas en otras consultas a lo largo de 1980. Muchas gentes están perdiendo la fe en el sistema político y en su capacidad para ofrecer soluciones. Dicho sea de paso, no cabe índice más grave del fracaso de un Gobierno, que tiene en su mano todos los medios de comunicación social a su alcance».

María Izquierdo (secretaria federal de Autonomías del PSOE): «Nos congratulamos de que Galicia tenga aprobado su estatuto de autonomía e indudablemente es un paso de gran importancia para el desarrollo del Estado de las autonomías. La aprobación del estatuto, sin embargo, ha quedado ensombrecida por el alto índice de abstención. La abstención era esperada pero, sin embargo, todos deseábamos que no alcanzara un número tan alto. Aún así, es explicable desde varios puntos de vista. «La causa no es única. Hay que tener en cuenta las irregularidades del censo por todos reconocidas y desde nuestro punto de vista inadmisibles. Las altísimas cifras de emigrantes gallegos, es otro factor. «UCD ha hecho una campaña pernicida. No se han puesto todos los medios que el Gobierno tenía a su alcance».

El Gabinete de Prensa de Fuerza Nueva, por su parte, ha facilitado esta mañana la siguiente nota en relación con los resultados obtenidos en el referéndum gallego: «El pueblo gallego, que es pueblo español, se ha dado cuenta de la estafa a que le han conducido los partidos del denominado arco constitucional que consensuaron el estatuto para Galicia. La negativa implícita a la proposición, a través del referéndum celebrado, queda demostrada y confirmada por ese 70 por ciento de abstención y por el 20 por ciento de «noes» en los votos emitidos, además del 10 por ciento de nulos. Resulta increíble que en casos como éste tan sólo tengan valor los sufragios depositados en las urnas, aunque las tres cuartas partes de la población no haya votado. Ante este panorama no hay sistema que moralmente aguante, ya que todo él queda invalidado por sí mismo».

El secretario general de Relaciones Políticas del Partido Socialista Gallego «PSG», Mario López Rico: «Hay una clara correlación entre el voto no y el voto del bloque y el PSG, que supone un rechazo del pueblo gallego a la alternativa autonómica propugnada por las fuerzas centralistas y su apéndice «Partido Galeguista».

«El Estado de las autonomías —dijo— hizo crack en Galicia. A partir de ahora, todo será política de paños calientes e intentar acumular el fracaso de los del pacto constitucional y su consecuencia autonómica en Galicia».

Por su parte, Francisco Vázquez, secretario general del partido de los socialistas de Galicia-PSOE, en una rueda de Prensa celebrada en la sede de la Xunta, tras conocerse los resultados finales de la consulta electoral, dijo: «Ninguna valoración del referéndum gallego puede llevar a frenar el desarrollo de las autonomías, por el contrario, a partir de este instante urge dar rápidamente contenido al régimen autonómico gallego».

José Quiroga Suárez, presidente de la Xunta de Galicia, manifestó al conocerse los resultados de la consulta electoral: «Hubiese deseado una mayor participación pero la registrada también entra dentro de los cálculos previstos. Creo que el proceso autonómico seguirá los cauces normales».

«Los traspasos de competencias a la Generalitat van demasiado aprisa; habría que hacerlos de forma más paulatina porque con prisas podemos perderlo todo», ha declarado el expresidente de la Generalidad, Josep Tarradellas, durante una rueda de Prensa celebrada con motivo de la presentación del libro «Sentiment Catalá», del que es autor Josep Font Muguet. Tarradellas se mostró también contrario al concepto de «Países Catalans», calificándolo de error. «Sólo hace falta ir a Mallorca y a Valencia para convencerse de lo que digo», agregó. En otro momento, abordó los resultados obtenidos en el referéndum autonómico de Galicia, calificando de «normal» la abstención, añadió: «Es un error pensar que todos los pueblos son iguales. Si Cataluña, que tiene tradición autonómica, ha tenido también abstención en diferentes consultas, qué no va a pasar en otras regiones que no tienen ninguna tradición»

«A pesar de que el porcentaje de abstención ha sido superior a lo previsto, era de esperar la poca participación ya que las gentes están cansadas de acudir a votar tantas veces en tan poco tiempo», manifestó el presidente del Gobierno Vasco, Carlos Garaicoechea, al ser consultada su opinión sobre los resultados del referéndum gallego «No obstante —añadió— este resultado no quita legitimidad, ni jurídica ni legal a la expresión del pueblo gallego que ha hecho pública cualesquiera que fueran las cifras, la voluntad de autogobierno en Galicia».

(Pasa a la pág. siguiente)

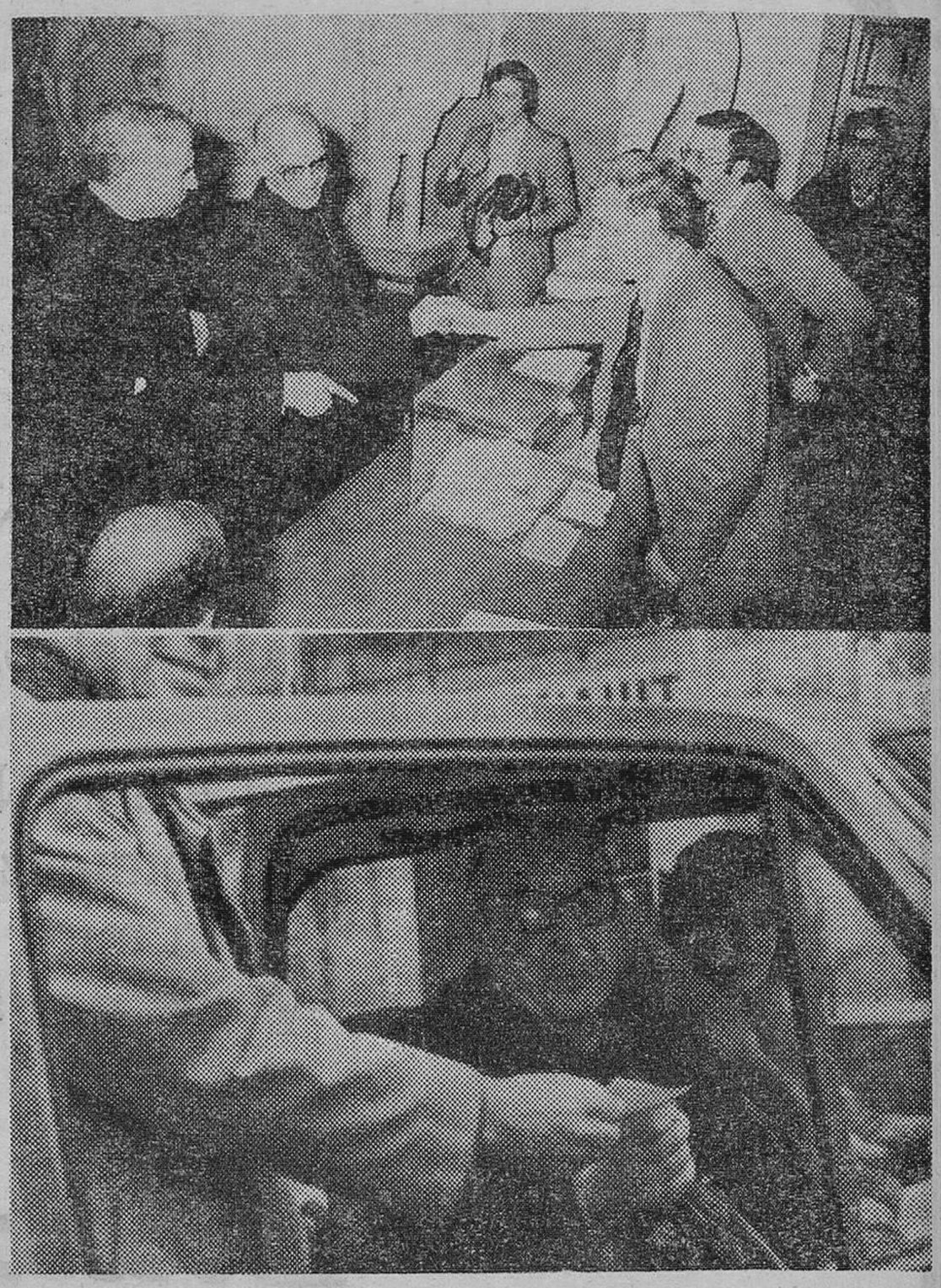

Arriba: El obispo de Santiago de Compostela, monseñor Suquia, deposita su voto en el referéndum para Autonomía Gallega. Abajo: El escritor Alvaro Cumqueiro entrega en Vigo su voto desde el automóvil en el que fue trasladado al Colegio electoral. El presidente de su mesa salió a recogerle la papeleta. — (Telefoto Europa Press)

LA SEÑORA

D.ª CARIDAD FERNANDEZ DE LA IGLESIA

(VDA. DE D. FLORENCIO CONDE)

Falleció ayer, a los 81 años de edad, después de recibir los Santos Sacramentos y la Bendición de Su Santidad

Q. E. P. D.

Sus apenados hijos, Purificación, Asunción, Vicente, Fe y Florentina; hijos políticos, Eduardo Díez, Aurelio Fernández, Casilda Alonso, Moisés Calvo (industrial) y Urbano Rui-Fernández; nietos, biznietos, hermanos políticos, sobrinos, primos y demás familia

RUEGAN ORACIONES POR EL ETERNO DESCANSO DE SU ALMA

Las honras fúnebres y funeral se celebrarán HOY, MARTES, a las CUATRO Y MEDIA, en la iglesia parroquial de SAN JUAN EVANGELISTA, acto seguido la conducción de la finada al cementerio de San José.

Vivía: Carretera Logroño número 13.

Capilla ardiente: Funeraria San José. Sala «B».

Burgos, 23 de Diciembre de 1980

LA SEÑORA

DOÑA ELENA GOMEZ HERRAN

(VDA. DE D. JOSE HERRAN)

Falleció ayer, a los 62 años de edad, después de recibir los S. S. y la Bendición de Su Santidad

Q. E. P. D.

Sus apenados hijos, Javier y María del Carmen; hijo político, Jesús Hernáiz; nietos; hermanos, Juana, Melchor y Felipa; hermanos políticos, sobrinos primor y demás familia

RUEGAN ORACIONES POR EL ETERNO DESCANSO DE SU ALMA

Las honras fúnebres y funeral se celebrarán MAÑANA, MIERCOLES, a las DIEZ Y MEDIA, en la capilla del HOSPITAL MILITAR, acto seguido la conducción de la finada al cementerio de San José.

Vivía: Calle Procurador número 13.

Burgos, 23 de Diciembre de 1980

Funeraria «San José»

LA SEÑORA

D.ª Consuelo Martínez Pérez

Falleció ayer, a los 61 años de edad, después de recibir los S. S. y la Bendición de Su Santidad

Q. E. P. D.

Su apenado esposo, don Andrés Gómez; hijos, Agapito, Jesús, Consuelo, Evelia, Angel y Andrés; hijos políticos, Isabel Fernández, Milagros Melguizo, Jesús Renedo, José-María López, Yolanda Ibeas y Raquel Pérez; nietos; hermanos, Martina, Vicente, Rosario y Celestina; hermanos políticos, sobrinos, primos y demás familia

RUEGAN ORACIONES POR EL ETERNO DESCANSO DE SU ALMA

Las honras fúnebres y funeral se celebrarán HOY, MARTES, a las DOCE, en la iglesia parroquial de LA ANUNCIACION DE NUESTRA SEÑORA acto seguido la conducción de la finada al cementerio de San José. («Funeraria «San José»)

Vivía Avenida del Cid número 42.

LA SEÑORA

D.ª JUSTA RODRIGO MORAL

Falleció ayer, a los 85 años de edad, después de recibir los S. S. y la Bendición de Su Santidad

Q. E. P. D.

Sus apenados hijos, Isidro y Felicitas; hijos políticos, Dionisia Villa, Fortunato Rubio y Pilar Villanueva; nietos, hermanos políticos, sobrinos, primos y demás familia

RUEGAN ORACIONES POR EL ETERNO DESCANSO DE SU ALMA

Las honras fúnebres y funeral se celebrarán HOY, MARTES, a las DIEZ Y MEDIA, en la iglesia parroquial de SAN GIL ABAD acto seguido la conducción de la finada al cementerio de San José.

Vivía: Camino del Gallego número 2.

Burgos, 23 de Diciembre de 1980

Funeraria «San José»

M.E.C.D. 2017

DE "SERIO AVISO A TODOS LOS POLITICOS" CALIFICA FRAGA LOS RESULTADOS DEL REFERUNDUM GALLEGO

(Viene de la pág. anterior)

LA «CLASE POLITICA» Y EL PAIS REAL

Madrid (Colpisa). — Muy escaso prestigio podrá tener una autonomía como la gallega, que ha logrado convocar a las urnas a algo más de un 28 por ciento de los ciudadanos, de entre los que una quinta parte ha votado en contra.

Se podrá aducir, efectivamente, que el censo está artificialmente hinchado, como así es en realidad, pero ello no obsta para que cunda la alarma al advertir que la abstención ha pasado de algo más del 30 por ciento en el referéndum para la reforma política al 72 por ciento en la última consulta. Ante la fría evidencia de las cifras, entretenerse en buscar pretextos marginales que carguen la indiferencia en la cuenta de ocasiones circunstanciales sería una necedad imperdonable.

Resultaría también aventurado obtener conclusiones demasiado directas como la de que no existe en Galicia vocación autonómica o como la que aportaba un periodista en un informativo radiofónico al contabilizar todos los votos negativos como voluntades independentistas. Yo pienso, más bien, que el pueblo gallego ha puesto en ridículo a la clase política; ha situado en su punto la cuestión autonómica y ha dado la voz de alarma de la degradación de todo un proceso descentralizador que, siendo una gravísima cuestión de Estado quedando a merced de banderías políticas de segundo orden o siendo escenario de enfrentamientos que deberían producirse, si acaso, en otra parte y a otros niveles.

A la vista de lo sucedido, hay fundados motivos para preguntar si, verdaderamente, la clase política ya no sólo en Galicia, sino en toda España, está en sintonía con el país real; si los implicados en la cosa pública están efectivamente a la cabeza de las demandas de la sociedad o enfrascados en un mundo irreal que o ellos mismos han construido y que nada tiene que ver con esa muchedumbre «con la boca llena de vaguedad, que espera la forma de la palabra», como decía Claudel.

Porque no hay que ser muy sagaz para advertir que las reivindicaciones autonómicas, descentralizadoras, que demandaban eficacia y limpieza de la gestión pública, han sido despojadas de sus atributos positivos y convertidas en demagogia que, a su vez, está sirviendo de arma arrojadiza en las pequeñas luchas de salón que la clase política representa para entretenerse.

Lo sucedido en Galicia irá repitiéndose y ojalá me equivoque completamente en todos y cada uno de los territorios que vayan accediendo a la autonomía. Lo que al final puede resultar de tan triste proceso es un enigma peroen todo caso, un enigma turbio y preocupante. Por todo ello, no parece aventurado exigir que se detenga el dislate, que se plantee el problema mediante una discusión nacional en la que intervengan, además de los partidos, todas las otras fuerzas sociales, y que se eche toda la luz posible sobre las actuales oscuridades que auguran un estrepitoso fracaso del actual proyecto de organización territorial.

ANTONIO PAPELL

LOS REYES, EN PORTUGAL

Con sus hijos asistirán al 70 cumpleaños de la Condesa de Barcelona

(Viene de primera página)

presidente del Gobierno, Adolfo Suárez.

En medios políticos consultados por «Efe», se ha informado que en la reunión, el presidente del Gobierno ha informado al Rey, entre otros temas, sobre el viaje a Hispanoamérica.

AUDIENCIA A CARRILLO

Madrid (Efe). — Su Majestad el Rey don Juan Carlos ha recibido esta mañana a las 10,00 horas, en el palacio de la Zarzuela, al secretario general del PCE, Santiago Carrillo.

Al término de la reunión, que duró una hora y media, Santiago Carrillo dijo que había sido extremadamente cordial y que se habían tratado temas diversos.

LOS REYES, EN LISBOA

Lisboa (Efe). — Sus Majestades los Reyes de España, don Juan Carlos y doña Sofía, junto con otros miembros de la Familia Real española, han llegado hoy a Lisboa en viaje particular para celebrar el cumpleaños de la Condesa de Barcelona en su residencia de Estoril.

Doña María de las Mercedes, Condesa de Barcelona, madre del Rey de España, esperaba en el aeropuerto a Sus Majestades, a los Infantes Felipe, Cristina y Elena, a don Juan de Borbón, Conde de Barcelona y hermanos y sobrinos del Rey.

El presidente de Portugal, general Antonio Ramalho Eanes, acudió al aeropuerto en compañía de su esposa a dar la bienvenida a los Reyes de España y a los miembros de la Familia Real llegados desde Madrid.

La madre del Rey cumplirá mañana, 23 de Diciembre, 70 años de edad.

El Rey, antes de regresar a Madrid, el día 25, hará una visita protocolaria al presidente de la República Portuguesa, para corresponder al acto de cortesía del general Eanes al acudir a recibirlo al aeropuerto.

Es probable que el primer ministro designado de Portugal, Francisco Pinto Balsemao, acuda a «Villa Giralda» a saludar al Rey, del que es amigo de la infancia.

Hágase suscriptor de

Diario de Burgos

rellenando este boletín

D. .....

Población .....

Calle ..... N.º .....

Piso ..... Desea suscribirse a DIARIO DE BURGOS a partir del día (1) ..... del mes de ..... de 1980 por un período de .....

(mes, trimestre, semestre o año).

(1) Las suscripciones comienzan el 1.º y 15 de cada mes.

PRECIOS DE SUSCRIPCION: Capital: 540 ptas. al mes. Fuera de la capital: Trimestral, 1.620 ptas.; Semestral, 3.240 ptas.; Anual, 6.480 ptas.

NOTA.—Las suscripciones de fuera de la capital se harán por un período de tres meses como mínimo.

AVENIDA - HOY

5 - 7,45 y 10,30

EL ESTRENO QUE PROVOCA UN ESCANDALO DE TAQUILLA EN TODO EL MUNDO.

DOS GLOBOS DE ORO, UN OSCAR... Y LAS MEJORES CRITICAS DE LOS ESTADOS UNIDOS.

La película más aplaudida del Festival de Cannes 1980.

MAYORES 14 AÑOS

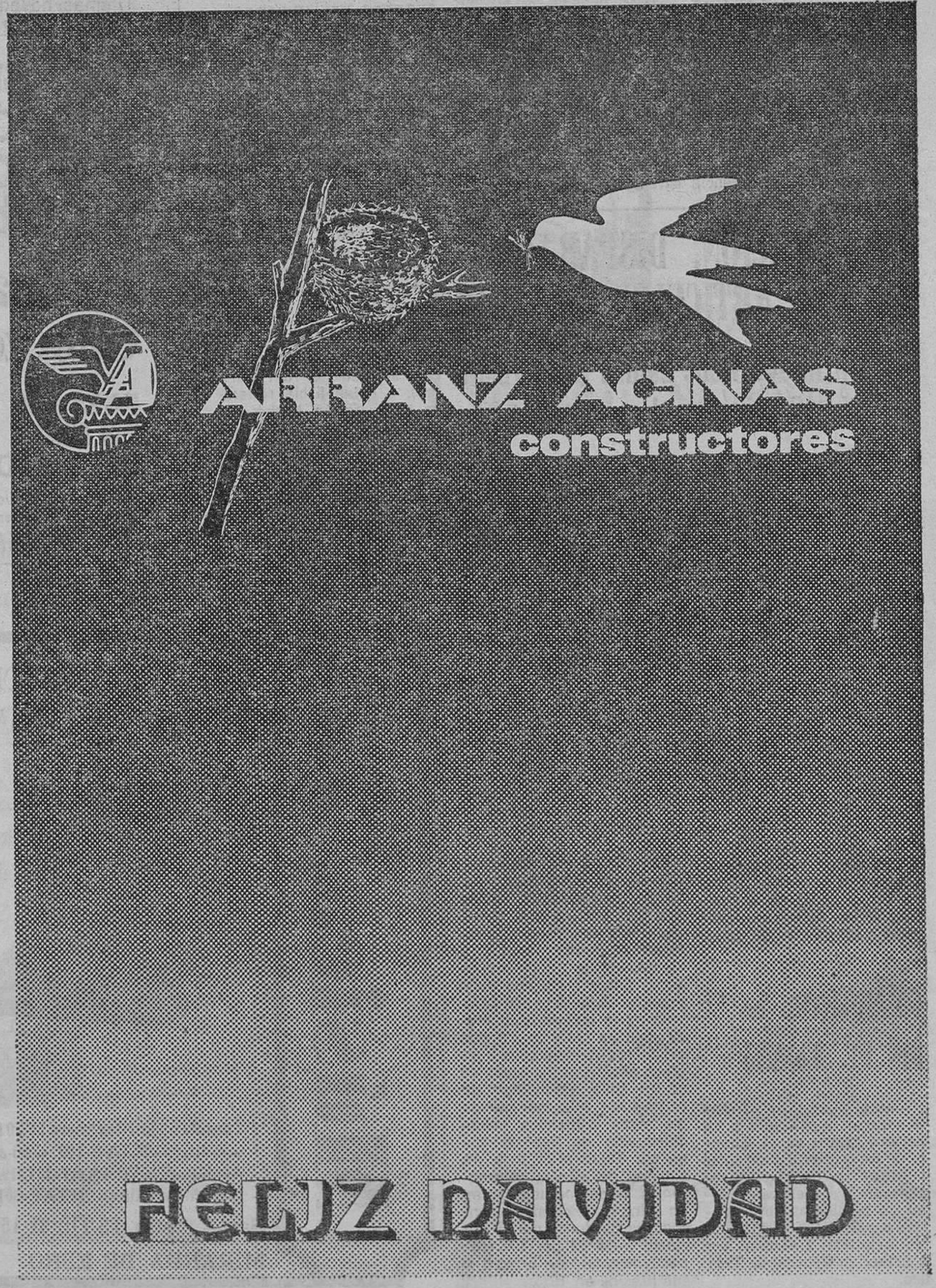

M.E.C.D. 2017

DECIDIDO APOYO ALEMAN AL INGRESO DE ESPAÑA EN LA COMUNIDAD EUROPEA

Pérez Llorca y Genscher pasaron revista a diversos problemas comunes y otros de orden internacional

Bonn (Efe). — "Alemania Federal es un auténtico y sincero partidario de la rápida entrada de España en la Comunidad Económica Europea", afirmó hoy en Bonn el ministro español de Asuntos Exteriores, José Pedro Pérez Llorca, tras los dos encuentros mantenidos, ayer y hoy, con su homólogo alemán, Hans Dietrich Genscher.

La entrevista entre Genscher y Pérez Llorca es la tercera que celebran ambos políticos desde que el segundo se encargó de la cartera de Asuntos Exteriores del Gobierno de Madrid.

Preguntado si España podría participar en un programa europeo de ayuda a Polonia concediendo créditos o enviando alimentos, Pérez Llorca declaró que el tema no había sido tratado todavía en el Consejo de ministros.

Otro de los temas importantes abordados fue el del terrorismo. Pérez Llorca explicó que Bonn y Madrid están de acuerdo en la necesidad de incrementar la cooperación internacional en la lucha contra ese preocupante fenómeno que no conoce fronteras.

Según señaló Pérez Lloroa a los corresponsales de Prensa españoles acreditados en esta capital, la cordialidad y la identidad de puntos de vista sobre los distintos temas de interés bilateral, e internacional abordados fueron las notas características de las conversaciones.

El ministro alemán informó a Pérez Llorca de su reciente viaje a Praga mientras que éste puso a su vez al corriente a su colega del desarrollo de la Conferencia de Madrid (CSCE) y sus encuentros con los distintos ministros que han visitado la capital española con motivo de la misma.

Sobre el tema polaco, uno de los principales abordados, ambos Gobiernos están de acuerdo, explicó Pérez Llorca, en que la crisis "puede y debe resolverse interna y sobradamente" por Polonia sin injerencias externas.

El ministro español explicó que existe también por parte de Madrid la voluntad de que se cumpla cabalmente el acta final de Helsinki y que la "CSCE" dé frutos concretos como puede ser la convocatoria de una conferencia de desarme según la propuesta francesa.

Sobre el Mercado Común, tras recibir de su colega alemán la seguridad de que Bonn apoyaba decidida y firmemente el calendario inicialmente fijado para el ingreso de España en la CEE, Pérez Llorca expresó la decisión del Gobierno de Madrid de que esa incorporación no fuese en detrimento de las relaciones con los países latinoamericanos.

Por último, el ministro español comunicó también a su colega germano, que viajará proximamente a Argelia, la postura del Gobierno de Madrid en relación con el reino de Marruecos dentro de una política de equilibrio en la zona.

Preguntado por el corresponsal de "Efe" si había hecho de algún modo partícipe a Genscher de la aparente incomprensión francesa hacia la lucha de las autoridades españolas contra el terrorismo vasco, Pérez Llorca se limitó a contestar evasivamente.

NUEVA PROTESTA ESPAÑOLA ANTE EL GOBIERNO CHINO

Pekín (Efe). — La Embajada española en Pekín protestó hoy lunes ante el Gobierno chino por un anuncio de una obra de teatro en el que se habla de la "ferocidad y crueldad" de las tropas españolas.

En una nota de protesta, entregada al Ministerio de Asuntos Exteriores, no se pone en tela de juicio la obra de teatro, "Monserrat", del hispano-francés Emmanuel Robles, sino sólo la forma en que la anunció el "Diario de Pekín"

La pieza teatral, estrenada aquí el 17 de Diciembre, con motivo del 150 aniversario del libertador iberoamericano Simón Bolívar —con el patrocinio de la Embajada venezolana—, canta la valentía de un soldado español que prefiere morir antes que delatar a Bolívar.

Este mismo mes —el día 10— la Embajada española en Pekín presentó otra nota verbal ante el Ministerio chino de Asuntos Exteriores porque una noticia de la agencia oficial "Nueva China" hablaba de Ceuta y Melilla como "dos ciudades marroquíes ocupadas por España", a las que el Gobierno español ha transformado en bases militares".

REGRESO DEL MINISTRO DE ASUNTOS EXTERIORES

Madrid (Efe). — Los temas de la pesca y el de la cooperación internacional en la lucha contra el terrorismo han sido dos de los puntos del diálogo que el ministro Pérez Llorca ha mantenido con su colega alemán. Genscher, durante la visita de 24 horas que el ministro español ha realizado a la RFA, según ha afirmado esta noche el propio ministro a su llegada a Barajas.

El ministro informó que había sido recibido por el presidente de la República Federal Alemana. Karl Carstens, a quien había reiterado la invitación hecha por el Rey don Juan Carlos para que visitase oficialmente España.

El ministro informó también que el presidente de la República Federal Alemana había aceptado la invitación, y que, en principio, el viaje podría realizarse en el segundo semestre de 1981.

LA INFLACION, DISPARADA EN LOS ARTICULOS DE LUJO

Un nuevo Rolls saldrá al mercado por 16 millones de pesetas

Madrid (Logos). — Los productos de superlujo presentes en el mercado español han registrado subidas de precio, incluso por encima del 200 por cien, en relación con su coste en 1975, según publica el último número de «Actualidad Económica».

En 1975 la factura de una buena habitación en el Hotel Ritz se cifraba en 2.500 pesetas por noche. Hoy esa misma cuenta no desciende de las 9.000. Un 260 por ciento de inflación, similar porcentaje al alcanzado por los precios de una pensión completa durante una semana en un hotel de tres estrellas de la estación invernal de Candanchú, según el informe citado.

Con tasas de inflación que superan el ciento por ciento en cinco años, se encuentran en la lista numerosos productos: un vestido de seda (16.000 pesetas en 1975 y 39.500 en 1980), una botella de tres cuartos de litro de «Chivas Regal» (1.100 pesetas en 1975 y 2.450 en 1980), un mechero de oro «Dupont» (8.700 en 1975 y 17.700 en 1980), o un cigarro «Montecristo», hoy al precio de 220 pesetas y hace cinco años, o 110. Otro ejemplo de estas subidas del precio de la calidad de vida aparece en el precio del nuevo modelo de Rolls. En 1975, el modelo «Silver Shadow» de la casa inglesa, costaba cuatro millones y medio y en la actualidad, el futuro prototipo que saldrá a la venta con el nombre de «Silver Spirit», va a costar 16 millones de pesetas.

El ritmo de la escalada, según «A. E.» viene determinado por la cotización de las materias primas, el encarecimiento de la artesanía, la escasez de mano de obra y circunstancias accidentales como puede serlo una mala cosecha de uva. La introducción de la técnica y la producción en serie de algunos productos considerados hace cinco años como indicadores de un alto «standing» ha conseguido que los precios en estos productos hayan disminuido en vez de aumentar. Tal es el caso de los equipos de música estereofónica o de los televisores en color, que han experimentado un descenso del 18 por ciento y del 24 por 100 respectivamente, con arreglo a sus precios en 1975.

60 MUERTOS EN EL FIN DE SEMANA

Madrid (Logos). — Sesenta muertos y cuarenta y un heridos graves es el balance de los cuarenta accidentes mortales de circulación registrados de viernes a domingo pasado, ambos inclusive según datos provisionales facilitados a «Logos» por la Dirección General de Tráfico.

mimbres y barro

mueble interior
» exterior
» auxiliar

junco ≈ manila
filipina ≈ natural
bambú

cerámica * artesanía

laín calvo. 9 ** (pasaje de la flora)

Visite en Belorado (Burgos)
un gran centro comercial
en peletería
Hermanos Cabezón, S.A.

Maravillosa exposición en
PELETERIA FINA
Calidad y gran estilo en
ANTE - NAPA - NOVAK
Ultimas novedades en
BOLSOS Y ZAPATOS

con sus económicos precios de fábrica

Hermanos Cabezón, S.A.

FABRICA DE PRENDAS EN PIEL
BELORADO (BURGOS)

Abierto sábados tarde. Recomendamos su visita el resto de la semana para atenderle con mayor tranquilidad. Telf. 58 0156

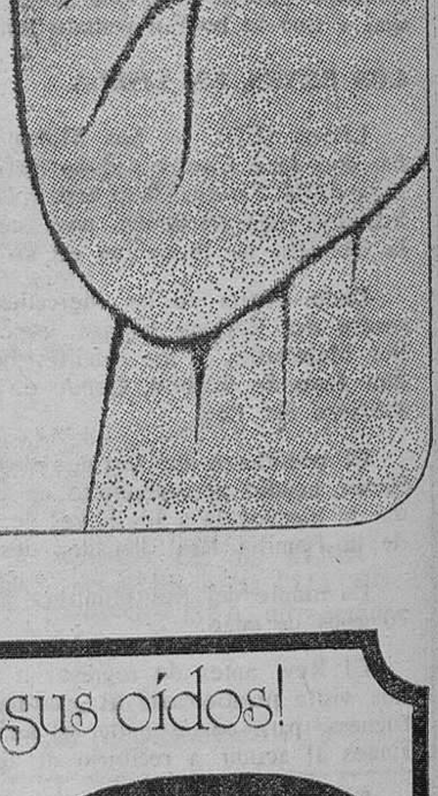

Música '75

¡Dé una oportunidad a sus oídos!
ESTA NAVIDAD

39.500 ptas.

(Masta 81)

- Cápsula magnética Shure M-70 EJ aguja elíptica.
- Giradiscos VIETA G-100. semi-automático, transmisión por correa, estroboscopio luminoso.
- Amplificador VIETA AT-233, 19 + 19 WTS. RMS. por canal.
- Pantallas acústicas VIETA E-501, 2 vías, 2 altavoces. Alta eficiencia.

San Agustín, 13-Tlf. 31 15 08 MIRANDA DE EBRO
Avenida del Cid, 40-Tlf. 22 84 62 BURGOS

M.E.C.D. 2017

Sentencia del Tribunal Central contra excedencias forzosas por matrimonio

Basada en el Estatuto del Trabajador

Madrid Logos). — El Tribunal Central de Trabajo ha dictado sentencia a favor de a reincorporación al Banco Español de Crédito, de una trabajadora que se encontraba en situación de excedencia forzosa por matrimonio en virtud de la normal legal vigente hasta 1961 según comunican fuentes de CC. OO.

El Tribunal considera que la igualdad de sexos ante el empleo promulgada por la Constitución y la nulidad de las normas discriminatorias que establece el Estatuto del Trabajador, dejan sin efecto aquella suspensión obligatoria a causa del matrimonio.

En idéntica situación, según las mismas fuentes, se encuentran cerca de 300 trabajadoras de Telefónica, pendientes también de sentencia del Tribunal Central.

Ampliación de la emisión de monedas del Mundial - 82

Madrid (Efe). — Una nueva emisión de las monedas de cien pesetas y cincuenta céntimos relativas al Campeonato Mundial de fútbol que se celebrará en España en 1982, será puesta en circuación próximamente, debido a su gran demanda.

Estas monedas forman parte de la serie «Mundial-82», junto con otras de cincuenta, veinticinco, cinco y una pesetas, de las que no se ha repetido autorización para nueva emisión acuñación.

Los farmacéuticos de Madrid se ratifican en la sobretasa de los servicios nocturnos

No habrá problemas en las pruebas de los MIR

Madrid (Logos). — El Colegio Oficial de Farmacéuticos de Madrid se ratifica, según el acuerdo adoptado por el mismo, en mantener los honorarios profesionales en la dispensación de medicamentos, sin receta, fuera de los horarios normales al público de las oficinas de farmacia.

El percibo de dichos honorarios por el acto profesional se hará efectivo a partir del día 1 de Enero de 1981.

Este Colegio quiere, una vez más, dejar bien claro a la opinión pública que los honorarios sólo se percibirán por aquellos medicamentos y artículos medicamentosos en cuya dispensación no se precise receta médica y siempre y cuando el paciente acuda en horas de servicio de urgencia nocturno, es decir, desde las veintidós horas hasta las nueve horas del día siguiente.

NO HAY PROBLEMAS PARA LA CONVOCATORIA DE M.I.R

Madrid (Logos). — El ministro de Sanidad y Seguridad Social ha manifestado a la Confederación estatal de Sindicatos Médicos que no existe problema alguno en reación a las actas de las pruebas de los médicos internos y residentes, según comunica a «Logos» la citada organización médica, que mantuvo una entrevista con el señor Oliart. Se está esperando a la aprobación de los presupuestos generales del Estado, para firmar dichas actas a principios de Enero.

La CESM cuyo secretario general es Juan Blázquez, se reveló como la primera organización sindical profesional de la Sanidad español en las recientes elecciones, en las que superó el diez por ciento de los delegados y, en consecuencia, podrán participar en las negociaciones de la Seguridad Social en el ámbito nacional.

Este cobro, que se realiza por acto proesional, de doscientas pesetas, será único cualquiera que sea el número de fármacos que se soliciten por una misma persona, siempre y cuando dichos fármacos no sean solicitados con receta médica. De lo contrario, no se exigirá honorario profesional alguno.

POR SU DIRECTOR

Vetada la publicación de «El Pensamiento Navarro»

Pamplona (Efe). — La publicación del periódico «El Pensamiento Navarro» ha sido vetada a las diez y media de esta noche por el director del mismo, Enrique Sanz Martín, según ha manifestado personalmente a «Efe» Añadió que basa su decisión en la vigente Ley de Prensa.

La medida —precisó el señor Sanz Martín— ha sido adoptada al estar enterado, a través del secretario del Consejo de Administración de que «Editorial Navarra, S. A.», de haber sido transmitida la cabecera de la publicación a la empresa «Nájera, S. A.», no cumpliéndose, a su juicio, el requisito del artículo 23 de la mencionada Ley, que señala que cuando las empresas periodísticas cedan, con arreglo a derecho, a otras personas los títulos de las publicaciones periódicas debidamente inscritas para las que estuvieren facultadas, el adquirente no podrá proceder a la edición de dichas publicaciones si no cumple las normas que regulan la inscripción de las de nueva aparición.

(Casa fundada en 1900)

LUIS CARCEDO GARCIA

SUCESOR DE «HIJOS DE PEDRO CARCEDO, S. R. C.»

VINOS Y LICORES

VIÑA SITA
CHAMPAÑA CODORNIU Y RONDEL
GINEBRA CHESTER
VINOS DEL SEÑORIO DE SARRIA
VIÑA EGUIA — B. SOGEVINAS
PRIVILEGIO REY DON SANCHO

SIDRA ESCANCIADOR
ZUMO MANZAJU
AGUA PEÑACLARA (natural y carbónica)
VINOS MARTINEZ LACUESTA (Haro)
MOSTO ENOL
MARQUES DEL RISCAL
R. LOPEZ DE HEREDIA

OFICINAS Y PLANTA EMBOTELLADORA

SAN PEDRO CARDEÑA, 94 — BURGOS — TFNOS.: 211314 — 212719

DESEA A CLIENTES Y AMIGOS:

FELICES PASCUAS Y PROSPERO AÑO NUEVO

VISPERAS NAVIDEÑAS

Hamburgo. — Una de las principales calles de esta capital, la «Neue Wall» al igual que las de otras capitales del Mundo, preparada para las próximas fiestas navideñas co niluminación y adornos especiales. La gente, compra apresuradamente sus regalos navideños. — (Telefoto EFE-AP).

SELTRA®

Maquinaria para Selección y Tratamiento de Semillas, S. A.
Apartado 498. REUS (Tarragona).

FABRICANTE DE:
— SELECCIONADORAS DE CEREALES.
— LIMPIADORAS CLASIFICADORAS DE LEGUMBRES.
— LIMPIADORAS DE CEREALES Y LEGUMBRES.
— TRATADORAS DE SEMILLAS POR VIA SECA Y HUMEDA.
— ELEVADORES DE CANGILONES Y TRANSPORTADORES.

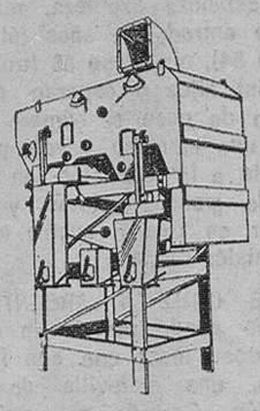

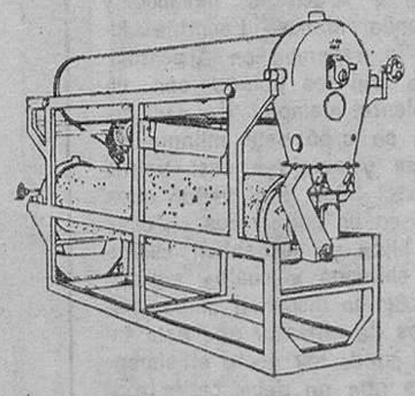

VÉLEZ SUMINISTROS AGRICOLAS S.A

Ctra. Villalobón. Km. 2. Teléfono 728439. PALENCIA.
DISTRIBUIDOR EXCLUSIVO DE FABRICADOS «SELTRA»
IMPORTADOR DE FABRICADOS «DAGUET» de Francia.

ELBOSI, S.A.

MONTAJES Y MANTENIMIENTOS
ESPECIALISTAS EN MAQUINARIA DE SELECCION
Tfno. 983/299422. — VALLADOLID
Tfno. 988/728439. — PALENCIA

AGRADECEN a Cámaras Agrarias, Almacenistas de Cereales y Legumbres, Productores de Semillas y a agricultures en general, la buena acogida que han dispensado a los fabricados «SELTRA».

Nuestro deseo es serles muy útiles con nuestros servicios en el ramo de la selección y tratamiento de semillas.

A todos deseamos Felices Fiestas y Próspero Año Nuevo

M.E.C.D. 2017

LOS GOLPES DE LA FORTUNA

★ **Pino Hernández Herrera, de Las Palmas, se ha encontrado con una herencia de cuatro mil millones de pesetas, que reunió su hermano en Miami, vendiendo una cafetera de su invención**

★ **José Velázquez Pino, de Taxco (Méjico), ha sido agraciado con una quiniela de quinientos millones de pesetas**

★ **Gerardo Albina Cáceres y Leontina Judith Espinoza (chileno y argentina) han tenido 36 hijos en otros tantos años y ahora esperan el número treinta y siete**

Por Manuel MARIA

La fortuna dicen que es una señora antojadiza, caprichosa, que beneficia a unos y a otros perjudica. De ahí lo de la buena o la mala fortuna que se puede tener. Los griegos y los romanos, pueblos tan dados a asignar las culpas y méritos de todas las cosas a seres que ellos mismos divinizaban, inventaron a la diosa Fortuna, que también llamaron por otros nombres. Los supersticiosos de aquellas épocas, especialmente los políticos, dedicaban cultos importantes a esta diosa que podía hacer y deshacer sus vidas llenándoles de bienes o de males, según su personal capricho. Hoy nadie cree en una diosa de la fortuna, ni se le reza. Pero la fortuna sigue llamando a las puertas de alguna gente y nadie sabe exactamente por qué. De la noche a la mañana, «un golpe de la fortuna» cambia por completo el signo de alguien.

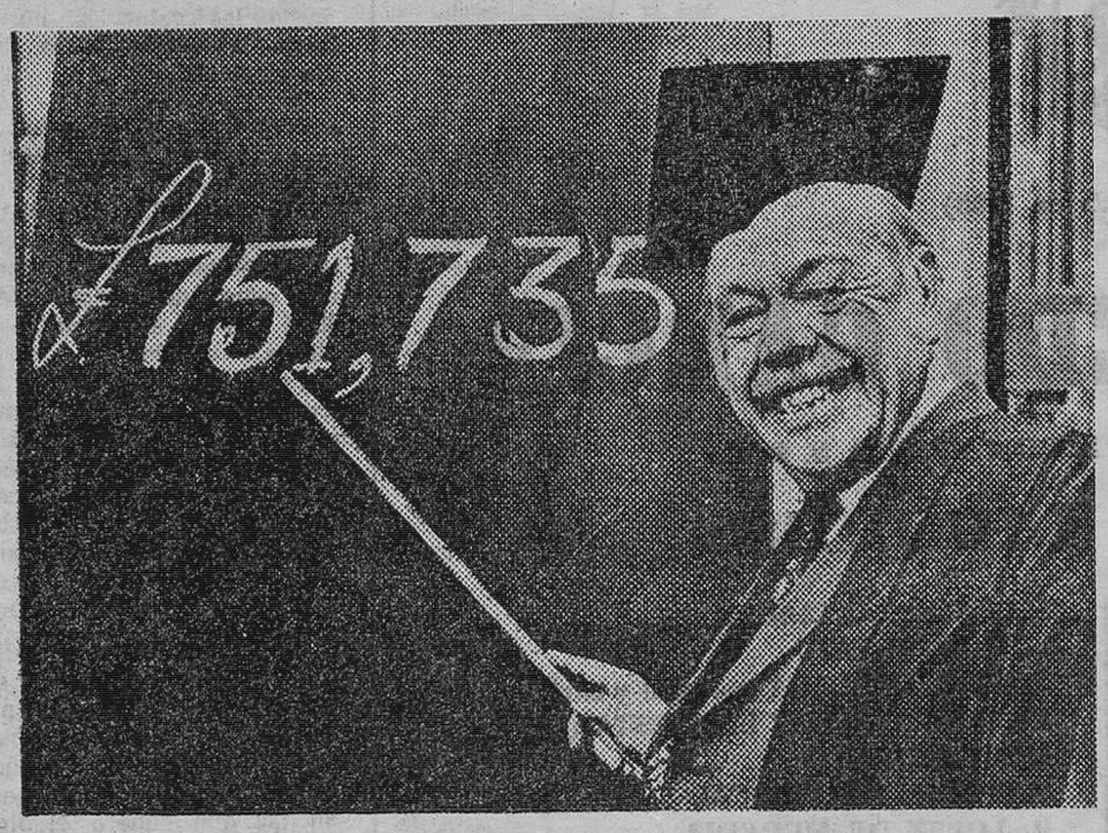

Este afortunado quinielista británico se disfraza de profesor para mostrar en la pizarra la suculenta cifra (en libras esterlinas) que le ha proporcionado la diosa Fortuna. (Foto EFE-FIEL)

HEREDERA DE CUATRO MIL MILLONES

De pronto se le muere a alguien un pariente en América, a Pino Hernández Herrera, por ejemplo, natural y vecina de Las Palmas de Gran Canaria, que por algo llaman a esas islas «las afortunadas». Pino tenía un hermano que ya casi no tenía. Se marcha a América de muy jovencito y apenas si sabía de él. En el último mes de Agosto la llamaron para que fuese a su entierro, con todos los gastos pagados, en Miami. Y allí se enteró de que el cuerno de la abundancia de la fortuna se había volcado generosamente sobre su olvidado hermano. Cuatro mil millones de pesetas supone la herencia del difunto, de la que será única beneficiaria su hermana Pino.

A veces, a la fortuna no se la representaba con el cuerno de la abundancia, sino con el caduceo de Mercurio, el dios de los comerciantes. Una vara rodeada de dos serpientes, que significará ya para siempre y desde entonces el símbolo del dinero. La fortuna no llegó al hermano de Pino por un solo golpe de suerte, sino por invento y comercialización de una cafetera que revolucionó el mercado. Con la varita, el caduceo de Mercurio, o el cuerno de la abundancia, Pino Hernández se ha encontrado su vida vuelta del revés de la noche a la mañana.

La fortuna se ha fijado, se ha encaprichado con ella.

LA QUINIELA MEJICANA

Todo el mundo conoce ya el caso de la «quiniela mejicana». Es una quiniela como las demás, pero que concede, cuando los da, premios tremendamente gordos. No basta con acertar catorce resultados al 1-X-2, como entre nosotros. Hay que acertar, además, un resultado exacto entre dos equipos que, para colmo, suelen ser extranjeros. Algo así como si a nosotros nos propusiesen acertar el Modena Catanzaro. Esta vez, José Velázquez Limón, de 59 años, zapatero remendón afincado en Taxfriolera de casi quinientos millones de pesetas (más de seis millones y medio de dólares) por poco más de cincuenta pesetas que le costó el boleto. Esto sí que es un vuelco fenomenal del cuerno de la fortuna. Aquí no ha habido caduceo de Mercurio ni gaitas comerciales de ningún tipo. Puro capricho de la diosa, o lo que sea.

Lo curioso ahora es que José no sabe lo que hacer con tanto dinero. De momento y como siempre, el dinero se lo han llevado los Bancos. Pueden imaginarse cómo se puso su casa de banqueros haciéndole ofertas sensacionales. El zapatero ha aceptado la que entendió mejor, una renta diaria de cuatro mil dólares, casi trescientas mil pesetas, que no se podrá gastar por mucho que quiera. ¿O sí se la podrá gastar? Porque como la fortuna es tan caprichosa, lo mismo que viene se va. Y no sería el primer caso el de José Velázquez si de la noche a la mañana vuelve a quedarse sin una perra por otra veleidad de la susodicha señora. Porque hay quien se mete en negocios, empieza a fanfarronear, a tirar, a quemar, creyendo que tanta fortuna no es posible acabar con ella y luego pasa lo que tantas veces ha pasado.

OTRAS SUERTES DE FORTUNA

Pero la diosa fortuna no siempre se ha representado con el cuerno de la abundancia o con el caduceo, ambos símbolos del vil metal, que tanto corrompe. Unas inocentes espigas o una rueda, que simbolizan el trabajo; una proa o un timón, que dan idea del mar y de sus avatares, sin símbolos también de la suerte. Y aunque el trabajo se haya considerado a veces como castigo y tanto se haya dicho que quien tiene que trabajar es porque no sirve para otra cosa, cuántos y cuántos, en nuestras calendas, no pedirán a la diosa fortuna un trabajito por favor. Porque en todo el mundo hoy, tener trabajo es signo de beneficio de fortuna. Y que no falte. Y fortuna buena es tener salud, amigos, familia amplia y segura que le quiera a uno. Fortuna son muchas otras cosas que no tienen nada que ver con el dinero, aunque el señor dinero casi siempre hace la felicidad, sobre todo cuando no es ajeno.

Un tercer caso de buena fortuna ha sido dado a conocer estos días por las agencias de prensa al mundo entero. El sorprendente caso de Gerardo Albina Cáceres y Leontina Judith Espinoza Espinoza, matrimonio entrado en años (él 63 y ella 54), que tiene 36 (treinta y seis) hijos y esperan para dentro de poco el número 37. Toda una ejemplar novela para llevarla a la televisión, en forma de grandes relatos, y no acabar en tres o cuatro años de emisión diaria.

ENTRE CHILE Y ARGENTINA

Todo puede ocurrir en ese misterioso lugar que son los Andes, una maravilla de la creación. Gerardo era arriero y atravesaba la cordillera, de Chile a Argentina, llevando y trayendo afanes. Leontina Judith le esperaba en Argentina. Entre los dos países, con un excelente ejemplar de cada nación, se creó este milagro de treinta y seis (ya casi treinta y siete) hijos. Han vivido unos años en un país, otros en otro. Los hijos ya no saben cuáles son chilenos y cuáles argentinos. Se ha dicho en ambas naciones de ultramar que esta familia puede ser como el símbolo de que no debe haber fronteras, de que es posible unir a los dos países y hacer una de las más grandes naciones del mundo, como es sin duda alguna esta familia, sin par en el planeta. Pero yo me refería al golpe de la fortuna en este caso. Debe irles muy bien Gerardo y Leontina Judith en su matrimonio, cuando cada año, sin faltar a la cita, traen un hijo al mundo, fruto sin duda alguna de un amor tan singular como la propia familia que han creado.

A muchos de los lectores posiblemente no les agradaría la idea de tener familia tan numerosa. Pero eso es ya cuestión de gustos, de caprichos. Y como la fortuna es caprichosa, también los afortunados suelen serlo. Y no se sabe nunca para quién algo puede ser fortuna o no serlo. Para este matrimonio seguramente lo es.

(Servicios Especiales EFE)

Con permiso de la Reina

EL DUQUE DE KENT SE PONE A TRABAJAR

Haciendo una clarísima concesión a los tiempos modernos, la Reina de Inglaterra acaba de dar su permiso para que un miembro de su familia más allegada trabaje en una empresa pública.

A partir del mes de Enero, el Duque de Kent, de 45 años, se convertirá en uno de los directores de la BICC, la compañía productora de cables mayor del mundo. Ni más ni menos.

Pero, y a pesar de su cargo y responsabilidades, no ganará una peseta por ello.

Lo que significa que la amplia experiencia del Duque de Kent, tras sus muchos años de servicio a la Corona —que incluye numerosos y largísimos viajes a zonas tan lejanas y exóticas como Gambia, Sierra Leona, Tonga, las Nuevas Hébridas, Chipre y Mallorca (su luna de miel)— se pondrá, gratis, al servicio de la BICC, que vendió casi 200.000 millones de pesetas en el pasado ejercicio.

Hasta ahora, el único miembro de la familia real que se había introducido en el mundo de los negocios y del comercio había sido la Princesa Alejandra, esposa de Angus Ogilvy. Pero Alejandra no está directamente emparentada con la Reina.

Se ha calculado que el Duque de Kent, al trabajar en la BICC sin cobrar un sueldo, perderá al año, aproximadamente, un millón y medio de pesetas. Claro que, con una asignación anual de unos dieciséis millones, el sacrificio no es enorme.

(Europa Press)

Automóviles SKODA 120-LS

PRECIO VENTA AL PUBLICO 455.000 Ptas.

CARROCERIA AUTOPORTANTES DE CUATRO PUERTAS Y CINCO PLAZAS. CILINDRADA 1.174 = 9,7 C.V.

DISTRIBUIDOR PARA BURGOS Y PROVINCIA:

PEDRO GOMEZ GARCIA

CTRA. MADRID. KM. 234,400

IMPORTADOR PARA ESPAÑA:

MONTALBAN S. A.

Calle Alberto Aguilera, 13 — MADRID - 15

M.E.C.D. 2017

Reunión previa de USO-CEOE ante la revisión del Acuerdo Marco

Madrid (Efe). — Representantes de la USO y la CEOE han mantenido esta tarde una reunión previa a las negociaciones que para la revisión del Acuerdo Marco Interconfederal se iniciarán el próximo día 7 de Enero.

Los representantes de la USO, según han señalado a «Efe» fuentes de este Sindicato han solicitado de la CEOE que las reuniones formales para la revisión del AMI sean tripartitas respetándose en todo caso los criterios de representatividad de cada Central Sindical.

SIN AVENENCIA EN EL CONFLICTO DE LOS ESTIBADORES

Barcelona (Logos). — Esta mañana en la sede del IMAC ha tenido efecto un acto de conciliación relacionada con las sanciones impuestas a los estibadores que terminó sin avenencia al no presentarse la representación empresarial.

Por otra parte se ha registrado una nueva manifestación de mujeres y familiares de los estibadores que se concentraron ante la sede de la Asociación de empresas estibadoras de Barcelona protestando por la contratación de personal no perteneciente a la OTP.

HUELGA DE MEDICOS

Málaga (Efe). — Esta mañana los médicos del Hospital civil de Málaga han decidido iniciar una huelga en solidaridad con un compañero al que se le instruye expediente disciplinario por una falta considerada muy grave y que de momento, ha quedado suspendido de empleo.

Los médicos aseguran que quedan atendidos los servicios de urgencia y los enfermos hospitalizados.

Asimismo han indicado que la huelga tendrá carácter indefinido mientras que el compañero sancionado no sea restituído en su puesto.

FIN DE LA «MARCHA SOBRE AJURIA-ENEA»

Vitoria (Efe). — La denominada «marcha sobre Ajuria - Enea», que desde el pasado viernes, han protagonizado los trabajadores de «Olarra, S. A.», ha concluído esta mañana en Vitoria después de que dos miembros del comité de empresa se entrevistaran con el secretario particular de Garaicoechea, en el palacio de Ajuria Enea de la capital alvesa.

OPOSICION DE «CC. OO.»

Madrid (Efe). — Comisiones Obreras se opone a las gratificaciones «a determinadas jefaturas por dedicación exclusiva en Correos y Telecomunicaciones y en la Caja Postal de Ahorros», según un comunicado de esta Central enviado a «Efe».

TRIGO ESPAÑOL PARA LA U.R.S.S.

Córdoba (Efe). — Unos 8.000 vagones de trigo cordobés de la campaña del presente año se exportarán antes de primero de Marzo próximo a Rusia, según ha manifestado el jefe provincial del SENPA, José Soler Salcedo.

Esta aportación es parte de una operación de comercio exterior que totaliza en toda España 300.000 toneladas de trigo vendidas a la URSS por acuerdo del Consejo de ministros español del 21 de Noviembre último.

A su vez dicha venta se engloba en otra mayor que asciende a 500.000 toneladas del mismo cereal, de las cuales 130.000 son aportadas por Córdoba.

La cosecha de trigo de este año ha sido en España excepcionalmente abundante, una de las más copiosas de los últimos lustros.

Este año han aumentado los alumnos de BUP en los centros católicos

Se atribuye a la degradación de la enseñanza en los Institutos nacionales

Madrid (Logos). — Según datos recogidos en la «Guía de Centros Educativos Católicos 1980» editada por la Federación Española de Religiosos de la Enseñanza (FERE), ha aumentado en 36 el número de Centros de educación especial y en 1.481 los alumnos; continúa el mismo número de Centros de EGB que en el curso pasado y disminuyen en 4.980 los alumnos; aumentan en siete los Centros de BUP, y COU y en 7.999 los alumnos, y en Formación Profesional disminuyen en 16 los Centros y aumentan en 2.585 los alumnos.

La «Guía» contabiliza a todos los Centros educativos católicos no sólo a los de la Iglesia, sino también a los denominados «de colaboración», en los que los religiosos y religiosas no son propietarios, sino encargados de impartir enseñanza o dirigir la organización educativa.

El número de Centros efectivos es de 3.441, entre ellos se encuentran muchos que agrupan distintos niveles de enseñanza.

Por ejemplo hay 1.957 de preescolar y EGB (y posibles BUP-COU y FP). Además existen Centros dedicados solamente a un nivel educativo, como es el caso de 462 de preescolar, 48 de BUP y COU y 105 de FP.

Se nota, sin embargo, mayor afluencia a los Centros por parte del alumnado, que aumentó en 8.000. Se oye comentar a las familias que prefieren hacer esfuerzos económicos ante la creciente politización de los Institutos de Bachillerato, las huelgas. la progresión del consumo de drogas, etc., para llevar a sus hijos a Centros no estatales.

PREMIO PARA MUSEOS DE VALLADOLID Y CUENCA

Madrid (Efe). — Con carácter excepcional, los editores de libros de texto tendrán este año libertad de fecha para presentar sus libros al Ministerio de Educación para su aprobación, conforme dio a entender ayer el director de Educación Básica, Pedro Caselles, en una entrevista que publicó diario «ABC»

Tras el anuncio de renovación de los programas y contenidos de las enseñanzas básicas, hecho hace días por el Ministerio de Educación y aún pendiente de que el Gobierno apruebe la medida, los editores de libros de texto se han quejado de que ni habían sido consultados ni ampliamente informados.

LIBERTAD DE FECHA PARA PRESENTAR LIBROS DE TEXTO

Madrid (Efe). — El Consejo de Europa ha concedido dos de sus placas de honor, que otorga anualmente, a los Museos de Escultura de Valladolid y de Arte Abstracto de Cuenca, no tanto por la importancia de sus fondos, como por la actualización de las técnicas pedagógicas y la presentación de sus obras artísticas, informan a «Efe» fuentes de la Dirección General de Bellas Artes.

EL MUNDO DEL EXTERIOR

Es una forma de ahorrar que se adapta a sus necesidades.
Un nuevo concepto: Ahorro a su medida para sus inversiones y depósitos bancarios.
La Libreta Triple Uso del Banco Exterior de España le da:

La comodidad de 3 servicios en 1:

Lo que permite tener a la vista y controlar de un golpe todos sus ahorros... pudiendo determinar más fácilmente qué parte le interesa destinar a cuentas a la vista y qué parte a plazo fijo o certificados de depósito.

Movilidad para sus ahorros sin dificultad alguna.

Porque con la Libreta Triple Uso, Vd. puede retirar su dinero en el momento en que lo necesite. Mediante las fórmulas habituales en cada rúbrica.

Rentabilidad.

Es la oferta de un gran banco y Vd. siempre obtendrá la rentabilidad más adecuada para sus ahorros. Sin topes previamente establecidos para sus imposiciones a partir de un año y certificados de depósito, y al tipo de interés que Vd. acuerde con el banco.

Un ahorro siempre a su medida para que sus esfuerzos sean a partir de hoy una rentable inversión.

Así es la nueva Libreta Triple Uso del Banco Exterior de España.

Hable con nosotros.

BANCO EXTERIOR DE ESPAÑA
El banco sin fronteras

El decano de la Prensa Burgalesa

Diario de Burgos
Fundado en 1801

Periódico Independiente, le ofrece:

Todos los días:
- ✶Una seleccionada información de noticias nacionales y extranjeras.
- ✶Reportajes y opiniones de escogidos escritores burgaleses, nacionales y extranjeros.
- ✶La Actualidad Burgalesa, vida palpitante de una ciudad en marcha.
- ✶Crónicas y noticias de Nuestra Provincia, por corresponsales situados en todos los puntos de su geografía.

Los martes:
- ✶En «Especial Deportes». Suplemento dedicado a todos los Deportes. Crónicas especiales del Deporte burgalés.

Los viernes:
- ✶Páginas dedicadas a la Agricultura y al Campo.

Los domingos:
- ✶En «Especial Domingo». Suplemento eminentemente burgalés. Crónicas sobre Cine, la moda, reportajes diversos, concursos, amenidades, etc.
- ✶Con el mismo periódico recibirá la Revista a todo color «Antena T. V.», que recoge el fascinante mundo de T. V. E. y su programación semanal.

Y una seleccionada Publicidad, garantizada por la gran difusión del periódico, controlado por O. J. D.

Todo esto y muchas más cosas, es lo que le ofrece

Diario de Burgos
Su Diario

M.E.C.D. 2017

EL INDICE DE PRECIOS AL CONSUMO SUBIO EL 1 POR 100, EN NOVIEMBRE

Desde primeros de año se ha acumulado un 13,4 por 100

Las Cajas de Ahorros andaluzas ayudarán a financiar el PUA

Madrid (Efe). — El índice de precios al consumo se ha situado en el 1 por ciento en el pasado mes de Noviembre, según datos del Instituto Nacional de Estadística.

A la vista de este resultado, el índice acumulado de los once primeros meses del año se sitúa en el 13,4 por ciento y la cifra de los últimos doce meses (Noviembre de 1980, sobre Noviembre de 1979) en un 15,1 por ciento.

La distribución del índice por sectores ha sido el siguiente:

Alimentación, bebidas y tabaco, 1,1.

Vestido y calzado, 1,9.

Vivienda, 0,6.

Menaje y servicios para el hogar, 1,3.

Servicios médicos y conservación de la salud, 0,3.

Transportes y Comunicaciones, 0,6.

Esparcimiento, deportes, cultura y enseñanza, 1,0.

Otros gastos, 0,7.

A la vista de los resultados de Noviembre, en círculos oficiales, consultados por «Efe» se confía en que se puedan cumplir las previsiones del Gobierno sobre la inflación (que la situaban en torno al 15 por ciento en 1980), aunque el índice de Diciembre tenga que recoger la reciente subida de la gasolina.

LAS CAJAS DE AHORROS ANDALUZAS COLABORAN EN FINANCIAR EL «P.U.A.»

Sevilla (Efe). — Las Cajas de Ahorro de Andalucía se han comprometido a colaborar con la Junta en la financiación del Plan de urgencia de Andalucía (PUA), en el transcurso de un acto celebrado hoy en la sede del organismo preautonómico, que ha sido presidido por el titular de la Junta, Rafael Escuredo, y el presidente de la Federación Andaluza de Cajas de Ahorros, Miguel Castillejo.

La disposición de las Cajas de Ahorros andaluzas para colaborar en el plan de urgencia se refiere a la financiación interna del mismo, que se cifra en 600.000 millones de pesetas en los próximos tres años, mientras la financiación externa a cargo del Estado, está fijada en 240.000 millones de pesetas anuales durante un trienio.

El presidente de la Federación Andaluza de Cajas de Ahorros, Miguel Castillejo, aseguró que las Cajas coinciden plenamente con el PUA «en el rigor técnico —dijo— que ha de presidir la política financiera para evitar la inadecuada utilización de los recursos».

A juicio de las Cajas, el PUA, puede ser el instrumento para relanzar la economía andaluza y conseguir una política de pleno empleo, aunque prescinden de valoraciones políticas.

CREDITO DE 50 MILLONES DE DOLARES A LA COMPAÑIA TELEFONICA

Madrid (Efe). — El presidente de la Compañía Telefónica Nacional de España, Salvador Sánchez Terán, ha firmado en Luxemburgo un contrato de préstamos por valor de 50 millones de dólares (unos cuatro mil millones de pesetas).

Atentado en Pamplona contra instalaciones de FENSA

Los trabajadores de la empresa expresan su repulsa y piden se gratifique a los policías que desactivaron la «goma-2»

Pamplona (Efe). — Dos «cocktails molotov» han sido lanzadas, hacia las 7 de la tarde de hoy contra un transformador de «Fuerzas Eléctricas de Navarra».

Como consecuencia de esta acción, una buena parte de la ciudad de Pamplona hubo de permanecer a oscuras durante unos quince minutos.

CONDENA DE LAS CENTRALES

Pamplona (Logos). — El sindicato de los trabajadores eléctricos de Navarra que obtuvo de los 25 representantes del personal de «Fuerzas Eléctricas de Navarra, S.A.» (FENSA) en las últimas elecciones sindicales, ha dado un comunicado en el que condena los últimos atentados que está sufriendo FENSA con riesgo hasta de la vida de sus empleados.

En el mismo acuerdo felicita a los miembros de la Policía Nacional que con grave riesgo de su vida desactivaron el pasado viernes la «goma-2» colocada y emplazada a la empresa para que gratifique «a estos trabajadores en la seguridad de que la cifra que les pueda entregar no será más que un símbolo a su gratitud».

Asimismo el sindicato al que pertenecen la mayoría del personal de FENSA, afirma que esta empresa, dirección y trabajadores, «presta su servicio al pueblo navarro de tanta calidad, necesidad y eficacia por lo menos como cualquier otra, y que solamente afanes revolucionarios minoritarios, sin base en el pueblo, pueden ponerlo en duda».

HA FALLECIDO EL CARLISTA JOSE LUIS ZAMANILLO

Madrid (Efe). — José Luis Zamanillo y González-Camino falleció ayer en la clínica Puerta de Hierro de Madrid.

José Luis Zamanillo se encontraba internado desde hace unos días en la U.C.I. de la clínica madrileña, aquejado de diversas dolencias.

José Luis Zamanillo nació en Santander hace 77 años, estaba casado y era padre de diez hijos. Fue delegado nacional del requeté durante la guerra civil, e incluso colaboró con los generales Mola y Sanjurjo en el alzamiento del 18 de Julio de 1936.

Siempre militó en las filas carlistas y fue diputado a Cortes durante los años 1933-36

Contrario a la unificación con Falange Española de las JONS, decretada por Franco en Febrero de 1937, prefirió luchar como requeté en el tercio de Navarra antes que aceptar puestos políticos.

Esta tarde recibió cristiana sepultura en Cayón (Santander).

Lea siempre
Diario de Burgos
Fundado en 1891
BURGOS es cosa nuestra

STYLSAF
Al servicio de su comercio

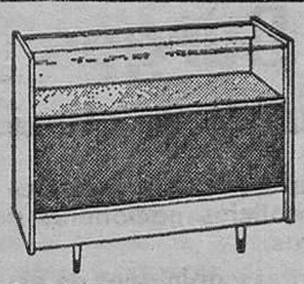

MOSTRADORES
En madera, aluminio ó metálicos.
15 Modelos distintos.
Más de 100 variantes.

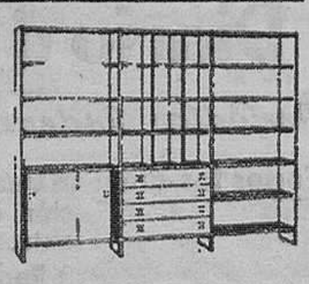

ESTANTERIAS
En madera ó metálicas.
Más de 20 Modelos distintos.
Más de 1000 variantes.

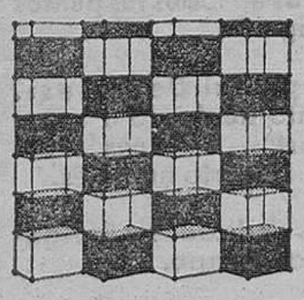

VITRINAS.
De cubos de cristal aluminio, madera ó metálicos.
Más de 100 Modelos.
Infinitas variantes.

GONDOLAS
En aluminio, madera cristal ó metálicas.
Más de 20 Modelos.
Infinitas variantes.

PIDA PRESUPUESTO SIN COMPROMISO
electrogás industrial
Av. División Azul, 3 Tel 210211-210290

M.E.C.D. 2017

Tiempo de Navidad
es tiempo de
Paz, y es
nuestro cordial
deseo

tubiva
tuberias y pavimentos, s.a.

CLUNIA, 11
TELFS. 22 91 12-16
BURGOS

U.C.D. SE CONFIGURARA COMO PARTIDO PRESIDENCIALISTA

Reunión de las ejecutivas del PCE y del PSOE

Madrid (Efe). — Según la propuesta de nuevos estatutos para Unión de Centro Democrático, a la que ha tenido acceso «Efe» y aprobada por el Comité Ejecutivo del partido, UCD se configura como presidenecialista. No se contempla la posibilidad de que haya vicepresidente.

La propuesta de Estatutos de Unión de Centro Democrático aprobada por el Comité ejecutivo de UCD prevé la modificación de cuarenta y nueve artículos, una disposición final y dos transitorias, y se crean trece nuevos, estos relativos a organización regional.

«NO SE ESTA PLANTEANDO NINGUN FRENTE DE OPOSICION INTERNA»

Sevilla (Efe). — «No se está planteando ningún frente de oposición interna en la Unión de Centro Democrático» En los congresos y reuniones del partido se debaten situaciones de las que lógicamente, existen diversos criterios Pero no hay nada personal y los temas del partido que se debaten al final se acatan democráticamente», dijo ayer el ministro de Transportes y Comunicaciones, José Luis Alvarez Alvarez, en el transcurso de una rueda de Prensa en Sevilla.

El señor Alvarez, junto con el ministro de Hacienda, Jaime García Añoveros, clausuraron el II curso provincial de formación de U.C.D., al que han asistido unos 60 concejales centristas de Sevilla y su provincia

«NO CONOZCO UN PARTIDO MENOS AUTORITARIO QUE U.C.D. (ABRIL MARTORELL)

Benalmádena (Efe). — «No conozco un partido menos autoritario que UCD y el que diga otra cosa no está respondiendo a la realidad», ha manifestado Abril Martorell.

El señor Abril Martorell asistió en Benalmádena a la clausura de un curso sobre autonomía y temas municipales para concejales, organizado por UCD.

«No quiero ser más que un miembro del Comité ejecutivo —agregó— y en mis planes no entra asumir la responsabilidad de secretario general de UCD. Tenemos un secretario general que ha hecho cosas positivas en poco tiempo y mi impresión personal es la de que Rafael Calvo debe seguir en su puesto».

A una pregunta acerca de si el presidente del partido debía seguir siendo también presidente del Gobierno, el señor Abril Martorell contestó: «El Congreso elige al presidente del partido. La presidencia del Gobierno no es un problema de UCD, sino de todos los españoles. El presidente del Gobierno es elegido según la Constitución y no por lo que diga un partido».

El ex-vicepresidente de Gobierno terminó diciendo que tras el próximo Congreso el partido saldrá más fortalecido como asociación política auténticamente de centro, «al margen de lo que piense Alianza Popular y el propio PSOE» dijo.

FINALIZO LA REUNION DE LA EJECUTIVA FEDERAL DEL PSOE

Madrid (Efe). — La comisión ejecutiva federal del PSOE, presidida por su secretario general, Felipe González, ha tratado en su reunión de hoy con carácter monográfico, la política municipal del partido para 1981.

En el transcurso de la reunión se declaró, por unanimidad, objetivo prioritario del partido la política municipal.

Asimismo, la ejecutiva acordó continuar con la política de reforma administrativa e impulsar una política de inversiones públicas, sobre todo en infraestructura urbana.

Por último, según señaló a "Efe" Luis Fajardo, secretario de política municipal, se acordó que si las dificultades de financiación hacen imposible llevar a cabo el programa de inversiones, se recurrira al endeudamiento de las Corporaciones.

RODRIGUEZ MOROY, NUEVO PRESIDENTE DE UCD-RIOJA

Logroño (Efe). — El diputado por Logroño Luis Javier Moroy ha sido nombrado presidente de UCD-Rioja en la reunión del Consejo político del partido celebrada hoy en Logroño, cubriendo la vacante de José María Gil Albert Velarde, tras su nombramiento como fiscal general del Estado

MANUEL BERMEJO HERNANDEZ, NUEVO PRESIDENTE DE LA JUNTA DE EXTREMADURA

Cáceres (Efe). — Ha sido nombrado por mayoría el nuevo presidente de la Junta Regional de Extremadura, Manuel Bermejo Hernández, que venía ostentando el cargo de forma accidental desde la dimisión de Luis Ramallo García.

El nuevo presidente de la Junta Regional de Extremadura tiene 44 años, nació en Plasencia (Cáceres), está casado y tiene dos hijos. Es ingeniero agrónomo y ha sido diputado por UCD en las dos últimas legislaturas

REUNION DEL COMITE EJECUTIVO DEL PCE

Madrid (Efe) — Pasadas las 11.30 horas ha dado comienzo esta mañana en la sede del partido, la reunión del Comité ejecutivo del PCE, bajo la presidencia de su secretario general Santiago Carrillo.

Según fuentes comunistas consultadas por "Efe" el orden del día de la reunión incluye como puntos de análisis y debate la situación nacional e internacional.

Se da la circunstancia de que esta reunión es la primera que celebra el Comité en las nuevas instalaciones del partido.

APROBADO EL PROYECTO DE ESTATUTO DE AUTONOMIA DE CANARIAS

Las Palmas de Gran Canaria (Efe). — El proyecto de Estatuto de autonomía de Canarias ha sido aprobado hoy por la asamblea mixta de parlamentarios y miembros de las Mancomunidades de Cabildos, reunida en la sede del Cabildo de Gran Canaria.

Este proyecto, que consta de 65 artículos, cinco disposiciones adicionales y cinco transitorias, ha sido aprobado con los votos de los miembros de UCD y agrupación herreña independiente, únicos partidos que permanecieron hasta el final de la asamblea.

De los 40 miembros de que consta esta asamblea mixta, al final sólo había 20, 19 de ellos de UCD.

Tras abandonar la asamblea los cuatro representantes socialistas y el miembro de la Unión del Pueblo Canario, cuando únicamente se habían aprobado cinco artículos, los restantes fueron aprobados por asentimiento en una hora y media.

FELICIDAD HASTA EN LAS PEQUEÑAS COSAS

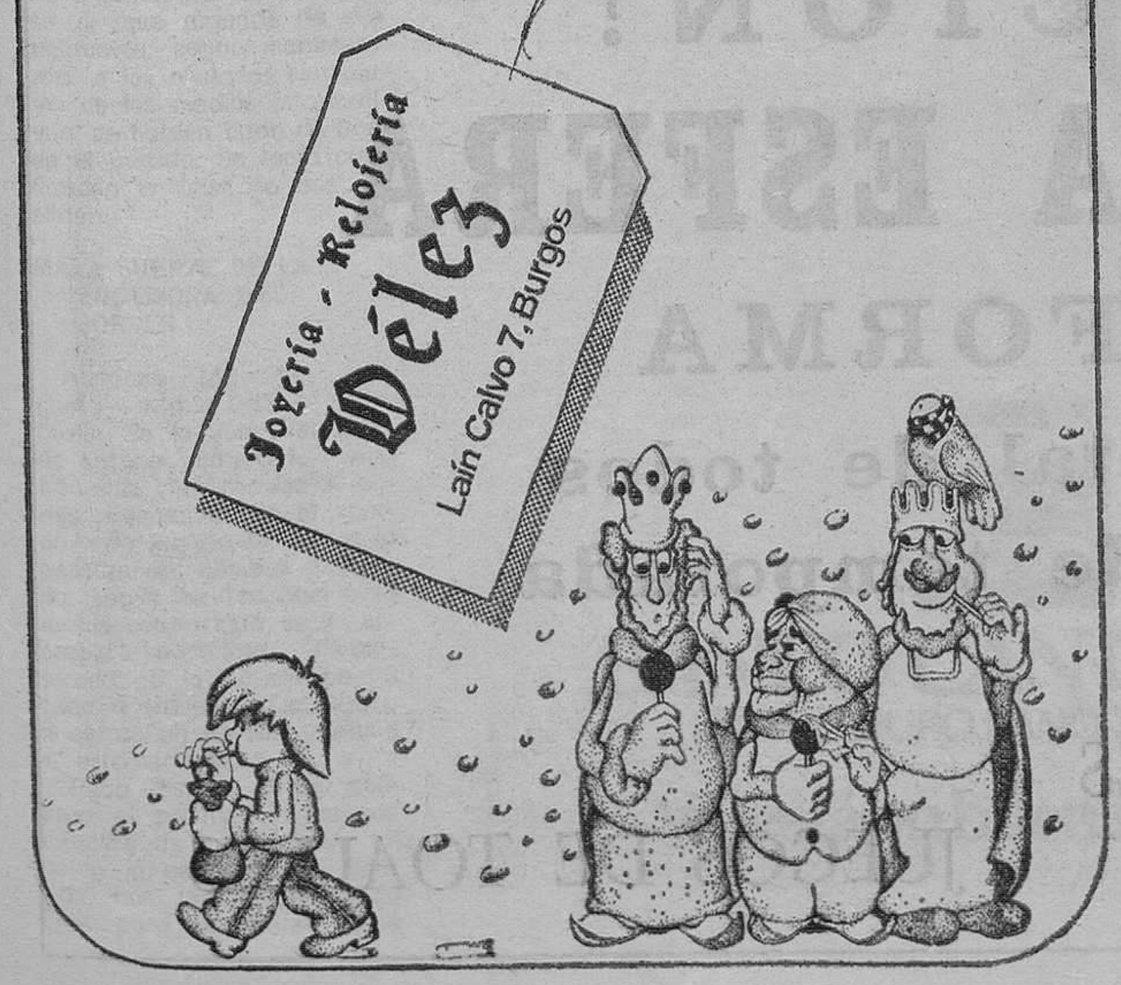

MINISTERIO DE TRANSPORTES Y COMUNICACIONES

SUBDELEGACION PROVINCIAL DE TRANSPORTES TERRESTRES DE BURGOS

INFORMACION PUBLICA

«AUTOBUSES DE CASTILLA, SOCIEDAD ANONIMA» («AUCASA») solicita modificar el itinerario autorizado en la concesión administrativa entre BALTANAS Y BURGOS, de la que es titular, con el fin de prestar servicio los lunes, viernes, sábados y días festivos a la localidad de ANTIGÜEDAD (Palencia).

En cumplimiento de lo dispuesto en el artículo 11 del vigente Reglamento de Ordenación de los Transportes Mecánicos por Carretera de fecha 9 de Diciembre de 1949 («Boletín Oficial del Estado» del día 11 de Enero de 1950) se abre INFORMACION PUBLICA durante el plazo de VEINTE DIAS HABILES, contados a partir del siguiente al que tenga lugar la inserción de este anuncio en el «Boletín Oficial de la Provincia», para que cuantas personas naturales y jurídicas se encuentren interesadas puedan presentar por escrito en esta Subdelegación Provincial de Transportes Terrestres, sita en la calle Fernando Alvarez, número 3 de esta ciudad de BURGOS, durante las horas de oficina y previo examen de la petición, cuantas observaciones estimen convenientes.

Se convoca expresamente a esta Información Pública a la Excma. Diputación Provincial de Burgos, al Excmo. Ayuntamiento de Burgos, a la Asociación de Empresarios del Transporte de Viajeros por Carretera de la provincia de Burgos, a las Corporaciones de las localidades de Peral de Arlanza, Villahoz, Villaverde del Monte, Villangómez, Villafuertes, Arcos de la Llana y Villagonzalo Pedernales, así como a los titulares de los servicios regulares de viajeros por carretera siguientes: PERAL DE ARLANZA A BURGOS; TORDOMAR A BURGOS; ISAR A BURGOS, con hijuela; LERMA A VILLAQUIRAN DE LOS INFANTES y COBOS DE CERRATO A PALENCIA.

EL SUBDELEGADO PROVINCIAL DE TRANSPORTES TERRESTRES,
Ilegible

M.E.C.D. 2017

Los cimientos de una comunidad autónoma

Por Francisco RODRIGUEZ

El nuevo presidente del Consejo General de Castilla y León, José Manuel García - Verdugo, ha trazado ante el Pleno del órgano regional, las bases de un programa de actuación. Asistimos, por vez primera, a dos hechos importantes y significativos: se ha elaborado un programa y este programa ha sido debatido y aprobado por el órgano representativo. Es la primera oportunidad que ha tenido el pueblo de Castilla y León de saber que, si existe voluntad política, las Instituciones pueden funcionar. Todo ello en medio de un exquisito respeto a las más elementales normas democráticas: la presencia de medios de difusión, de distintas provincias y la aplicación generosa de las reglas que deben presidir un debate, dan prueba de ello.

Lo importante de ese programa —aunque pueda resultar paradójico— no es que haya sido refrendado de forma abrumadora. Lo importante es que su contenido, su filosofía, convence: es realista y, en consecuencia, es posible. Puede llegar el momento en que las declaraciones de intenciones y objetivos presentada ayer, sean —de forma más o menos inmediata— puras y simples realidades. El programa tiene credibilidad porque en él concurren circunstancias especiales: no está previsto nada que no se pueda lograr y se establece un calendario concreto, un tiempo determinado para ralizarlo.

En estas circunstancias parece lógico pensar que estamos ante una expectativa diferente, que tiene la virtud de poder satisfacer a una porción importante de la opinión pública regional. Se propone el ordenamiento más lógico y racional de lo que será la Administración regional. El logro de los primeros traspasos de competencias y la elaboración de un estatuto que dimensione con la mayor precisión la demanda autonómica de la población.

No se trata ahora tanto, en mi opinión, de prguntarse por qué no ha llegado antes. Es más interesante felicitarse ante un panorama prometedor y comprometido al tiempo.

El presidente García - Verdugo, podía ofertar tan sólo dos soluciones distintas, en la línea de gestar una Administración regional ágil, bien dotada y eficaz: o potenciar la estructura departamental existente en el momento de presentar el programa, o por el contrario, reorganizar la mecánica funcional-burocrática del Conseo pensando en las transferencias que de forma inmediata se van a recibir.

Entiendo que ha optado por la solución más sensata. No hay todavía en esta región, por desgracia, una clase política regional, con convicciones autonomistas firmes y sinceras, a las la que se pueda entregar con garantías la conducción del proceso autonómico y esto hace que los actuales consejeros, salvo excepciones, agobiados por la tarea de legislar y hacer partido al mismo tiempo, no hayan respondido satisfactoriamente a las obligaciones inherentes al cargo Pero además, la trayectoria del Consejo General ha venido a ratificar que no es posible una Administración configurada desde la descentralización convencional de los servicios. En síntesis: no ha existido la dedicación exigida, por las razones que antes señalé, y se han desperdigado a lo largo de la geografía castellano-leonesa esfuerzos de forma anárquica.

La experiencia de dos años en régimen de preautonomía exigía reflexión y desde ella, imaginación y audacia. La creación de cuatro grandes Areas alrededor del presidente, en manos de técnicos prestigiosos y con capacidad de gestión, bajo la orientación política de la Junta de consejeros es una respuesta concreta y acertada a la necesidad, cada vez más apremiante y que a buen seguro comparten la totalidad de las fuerzas políticas democráticas, de dotar de forma inmediata a esta región de una Administración capaz de hacer llegar pronto realidades concretas, en orden a lograr más libertad y más progreso para nuestro pueblo.

No podía aplazarse la solución si se querían colocar, de verdad, los primeros cimientos de la futura comunidad autónoma. Es plausible la posición que venía manteniendo el Consejo general en cuanto a las transferencias: «No queremos de momento nada que no podamos desarrollar y mejorar si cabe, en el marco de la Administración regional». Hubiera sido verdaderamente nefasto y desalentador recibir unas competencias que no se podían ejercer. Ahora sí: ha llegado el momento. Durante el primer trimestre del año que pronto comenzará, y en lo sucesivo, los castellanos-leoneses sabremos la capacidad que tenemos para gobernar y administrar lo que nos corresponde. No importa el ritmo, no debe haber prisas. Es mejor y más seguro que el rodaje sea ascendente, sin marcha atrás.

El Consejo general y su presidente están en condiciones de pedir que las materias en que se transfieran competencias vayan acompañadas de generosas dotaciones presupuestarias y del personal funcionarial más preparado.

Estas transferencias deben ser el instrumento preciso de agilización y acercamiento a un ciudadano que creerá en la autonomía cuando sea beneficiario de las ventajas de todo orden que esta organización del Estado comporta.

Los poderes públicos tendrán la oportunidad aquí de demostrar que su vocación autonómica es firme y el Gobierno de la nación se encontrará en la encrucijada histórica de hacer valer los derechos constitucionales que nos asisten, sin distinción de ningún tipo con otras comunidades.

El Decreto de preautonomía para Castilla y León y el caudal político que atesora la más alta institución regional están al borde del agotamiento. Está a punto de cerrarse una página de la Historia que ha tenido protagonista y testigos de excepción. Me satisface, me honra ser uno de estos últimos y sería injusto olvidar la contribución del anterior presidente del Consejo general, Juan Manuel Reol Tejada a la consolidación del nuevo edificio regional a la construcción —desde León y Castilla— del Estado autonómico. En medio de dificultades, obstáculos, incomprensiones, Juan Manuel Reol ha cerrado con éxito una etapa —de la que en posteriores artículos es mi intención glosar algunos aspectos inéditos —que nos sitúan frente al reto de configurar una comunidad autónoma. Se han ido salvando paulatina y ordenadamente, los «obstáculos» constitucionales. Estamos en la hora de dotar a la región de un estatuto de autonomía, reflejo de la voluntad del pueblo manifestada a través de sus representantes. Hay que llegar en un plazo que el presidente cifró en cuatro meses, a un texto estatutario que aglutine y resuma las posiciones de los grupos políticos, única garantía de que el Estatuto podrá verdaderamente ilusionar al pueblo. En este orden, el presidente del Consejo general dijo igualmente que el Estatuto responderá a los deseos de nuestro pueblo de llegar al autogobierno (a través de la configuración de tres poderes: legislativo, ejecutivo y judicial).

El programa presentado por el presidente García Verdugo tiene la virtualidad de situarnos ante un nuevo horizonte, ante una nueva perspectiva histórica. El programa del presidente ha hecho válida la afirmación de Orteaga, en el sentido de que la política ha de tener siempre perspectivas históricas.

CRONICA DE TELEVISION

Madrid (Colpisa). — «Un mundo para ellos» anuncia cambios para el próximo año. Según su director, Santiago Vázquez, parece que ha llegado la hora de cambiar la actual estructura del programa y de potenciar determinadas secciones del mismo.

Entre las novedades previstas cabe destacar el deseo de dedicar mayor tiempo —del orden de treinta minutos— a un tema monográfico relacionado siempre con la familia y el resto de los cuarenta y cinco que dura todo el programa, a plantear las consultas que los telespectadores han hecho por carta. Se pretende también, que quienes planteen las consultas puedan acudir al estudio y entablar un diálogo con los especialistas médicos que colaboran habitualmente en el programa. Para esto es necesario que «Un mundo para ellos» cuente con un estudio de grabación mayor ya que el que graban actualmente es demasiado pequeño y, también un ligero aumento de plantilla, pues sacar adelante el programa con un equipo de siete personas resulta, en opinión de Santiago Vázquez, difícil.

Teniendo en cuenta la aceptación que tiene «Un mundo para ellos» sería de desear que la directiva de RTVE potenciara este espacio y apoyara a cuantos hacen posible que se emita semana tras semana. El programa de hoy estará dedicado a las fiestas navideñas. Bajo el título «La otra Navidad», niños hijos de emigrantes y representantes de la llamada tercera edad, hablarán sobre estas fiestas; diversos directores de medios de comunicación hablarán sobre la noticia que les gustaría dar en portada en el día de Nochebuena, y Paloma Gómez Borrero presentará un documental sobre la Navidad de los supervivientes del terremoto italiano.

BAILE DE PELICULAS

Comienza ya el baile de películas. Esta tarde no se emitirá «El cachorro de Lassie» como estaba anunciada, sino «Vivir con papá» (1947), prevista primeramente para el día 30. Como es habitual en estos casos el gabinete de Prensa desconoce los motivos por los que se ha llevado a cabo este «baile». Es casi seguro que quienes más lo van a sentir son los chavales ya que tendrán que esperar unos días para ver a Lassie en acción y, en cambio, hoy tendrán que conformarse con Elizabeth Taylor, William Powell e Irene Dunne.

REVISTA DE TOROS

«Revista de toros» hablará del nacimiento de un toro de lidia, la dinastía torera de los Vázquez y de la ganadería de Pablo Romero tras la desaparición de su propietario y titular. Habrá, asimismo, una muestra de los villancicos populares taurinos.

BALONCESTO: TORNEO DE NAVIDAD

Como viene siendo habitual desde hace unos cuantos años por estas fechas, TVE retransmitirá en directo, a partir de hoy a las siete de la tarde, el torneo de Navidad de baloncesto, organizado por el Real Madrid. Este año hubo problemas entre ambos organismos, pero finalmente llegaron a un acuerdo económico y se ofrecerán tres encuentros.

El primero se juega esta tarde entre el Real Madrid y el Cotonificio (Badalona) y se retransmitirá por la segunda cadena; el segundo también por UHF, se jugará mañana entre el equipo organizador y el Partizán de Belgrado. Finalmente, el día de Navidad, por la primera cadena, el Real Madrid se enfrentará al Sirio de Brasil.

Para finalizar la crónica de hoy diremos que hay un nuevo cambio en «Retrato vivo». Aunque estaba anunciada la presencia de Dolores Vargas, parece que tiene que esperar una semana más, ya que en su lugar estará Manolo Sanlúcar.

BERTA FERNANDEZ

¡ATENCION!
TEJIDOS LA ESFERA
POR REFORMA
liquidación total de todos
los artículos de temporada
ALFOMBRAS
EDREDONES
JUEGOS DE TOALLAS

M.E.C.D. 2017

Lluvia de millones sobre la vega Sur alicantina

La lotera que vendió el «Gordo» no juega ni una sola peseta. Tampoco la de Palma de Mallorca.- Desmayo del dueño de un bar, en Elche, al saber que le tocaban 50 millones.- En Zaragoza, una mujer perdió el décimo premiado

Almoradí (Alicante) (Efe).- El primer premio del sorteo de la Lotería Nacional —el «gordo»— ha correspondido al número 60.076 y ha sido vendido íntegramente —las 39 series— en Almoradí.

Ocho mil setecientos cincuenta millones de pesetas se han repartido entre las distintas poblaciones de la vega baja alicantina.

Las series se vendieron así: trece en la población de Dolores, y repartidos por el Club de Fútbol local; catorce fueron al «Bar Aguila» de Elche; cuatro se vendieron en Crevillente; dos en Benejuzar, y que fueron vendidas en papeletas fraccionadas por el Partido Comunista. Las restantes seis series las vendieron revendedores por diversos pueblos, Rojales entre ellos.

Y como es natural, alegría desbordante en todas las poblaciones agraciadas. Alegría que va desde los 3.250 millones que cayeron en Dolores, población de 8.000 habitantes, a los cinco mil que se repartieron en Elche. En Elche el bar «El Aguila» fue el centro que repartió la mayor parte de estos cinco mil millones de pesetas; el dueño cayó desmayado al conocer la noticia de que le había correspondido el «gordo». Manuel García Reyes, que es el propietario, se ha encontrado con 50 millones de pesetas.

En principio, hubo que cerrar el bar, pero una vez recuperado de la emoción, Manuel García abrió el local y la sidra y el champán corrieron sin freno. La calle aparecía totalmente mojada, como si hubiera caído un chaparrón.

También en Elche el industrial Francisco Márquez González, a quien le han correspondido 50 millones, ha prometido a todos sus operarios una gratificación y les pagará un viaje al lugar de España que ellos mismos elijan, corriendo con todos los gastos de estancia y traslado.

En una fábrica de vulcanizados, al enterarse los trabajadores de que tenían de cuatro a cinco millones cada uno, abandonaron la industria dejando todas las máquinas en funcionamiento y tuvieron que ser los empresarios, que también habían sido agraciados con la lotería, los que tuvieron que parar la maquinaria y cerrar las instalaciones.

En Benejuzar, donde el Partido Comunista repartió 450 millones de pesetas, se ha producido el hecho curioso de que algunos de sus militantes, según manifestaron a los enviados especiales de los medios informativos, se habían dado de baja en el partido. Se tenía confirmada la baja de dos de ellos.

MALA SUERTE DE LA VENDEDORA DEL «GORDO»

Almoradí (Alicante) (Logos). — María Dolores Soto, titular de la Administración de Lotería número 1, donde han sido vendidas las 39 series premiadas con el «gordo», no jugaba ni una sola pesetas del número premiado, según ha reconocido la mente contrariada, se ha enpropia vendedora. Visibleterado de la noticia en su casa a través de la Radio, mientras un familiar atendía el establecimiento.

Poco después de ser cantado el premio, numerosos clientes de Lolita Soto, tal como la conocen sus amigos, han telefoneado a su casa para informarse de la cantidad que les corresponderá. Inmediatamente, la administradora se ha puesto «guapa para salir en la televisión» y se ha dirigido a su establecimiento para atender a los afortunados y a los informadores.

DE PUEBLO POBRE, A MILLONARIO

Dolores (Alicante) (Efe). - Un total de 3.250 millones de pesetas se han repartido en la localidad de Dolores, población que tiene unos 8.000 habitantes y que vive exclusivamente de la agricultura.

Todo el pueblo de Dolores es una fiesta. Todos sus habitantes se han volcado en la calle para festejar esta lluvia de millones, ya que prácticamente todas las familias tienen participaciones del 60.076, agraciado con el primer premio, y que repartió el Club de Fútbol de la localidad.

Al Club Deportivo Dolores, de la Primera Regional de fútbol le han correspondido 125 millones. De ellos, 100 son para repartir entre jugadores y directivos, y 25 han quedado propiedad del club.

Con esta visita de la «Diosa Fortuna» el equipo de fútbol tiene resuelta su economía y, según manifestaciones de sus directivos, se va a construir un campo nuevo, y se va a fichar a jugadores para la próxima temporada con el fin de conseguir el ascenso a superior categoría.

El pueblo, fundado por el Cardenal Belluga, estaba pasando por momentos muy difíciles para su economía. El sentir generalizado de todas las gentes es que con el dinero que ha caído en Dolores se podrían levantar industrias que dieran ocupación a todos sus habitantes.

Muchos de los agraciados, que trabajaban en el campo, al regresar a sus casas han conocido la noticia de que eran millonarios, viviéndose escenas de gran emotividad.

Según manifestaron los directivos del Dolores, a quienes les ha corespondido una media de 25 a 30 millones de pesetas, la lotería costó mucho de vender en los últimos días.

La alegría que reina en el pueblo es indescriptible.

REPARTE 4.875 MILLONES EN PREMIOS

Palma de Mallorca (Efe). - «Estoy muy contenta pero muy nerviosa», ha dicho a «Efe» María García Castor, empleada de la Administra-

(Pasa a la página 38)

CERTIFICADOS DE DEPOSITO DEL CANTABRICO UN NEGOCIO REDONDO EN SUS MANOS.

Los Certificados de Depósito del Banco Cantábrico, cuentan con un respaldo económico y financiero tan eficaz como sólido: el del propio Banco y el del Grupo a que pertenece.

Pero es que además, los Certificados de Depósito del Cantábrico son una combinación tan ágil, que le permite rentabilizar su dinero y poder contar con él en cualquier momento, mediante su endoso.

Vd. puede negociar con nosotros el interés que más le convenga y disponer de su inversión:

los Certificados son endosables. Así, mientras Vd. recibe una sustanciosa rentabilidad, sus Certificados se mueven como si de dinero se tratara.

Solidez, rentabilidad y movilidad hacen de cualquier negocio... ¡un negocio redondo!

Venga a informarse a cualquiera de nuestras oficinas. Compartimos sus problemas porque estamos a su lado.

BANCO CANTABRICO
DEL GRUPO BANCO EXTERIOR

Vd. está en buenas manos.

M. Ortiz A.B.E. 13.159/9

M.E.C.D. 2017

Almacenes MOLINER

JUGUETES NACIONALES Y DE IMPORTACION
ARTICULOS DE ESQUIAR
MONOPATINES

GRANDES DESCUENTOS

PARKING GRATUITO PARA LA PRIMERA HORA, CON LA COMPRA MINIMA DE 1000 PESETAS

PLAZA JOSE ANTONIO, 3 BURGOS

PREMIOS MAYORES DEL SORTEO DE NAVIDAD

PRIMER PREMIO: 250 MILLONES DE PESETAS

N.° 60.076

Vendido íntegramente en Almoradí (Alicante)

SEGUNDO PREMIO: 125 MILLONES DE PESETAS

N.° 22.799

Integro, a Palma de Mallorca.

TERCER PREMIO: 65 MILLONES DE PESETAS

N.° 42.735

Vendido íntegramente en Zaragoza.

CON 20 MILLONES DE PESETAS

13.269. — San Javier (38 series) y La Línea de la Concepción.

38.953. — Integro a Gandía (Valencia).

CON 6 MILLONES DE PESETAS

21.748. — Madrid, Zaragoza, Pasajes, Barcelona, Avilés, Cartagena y Petrel.

52.061. — Integramente a San Sebastián.

48.259. — Integro, a León.

37.724. — Integro, a Telde.

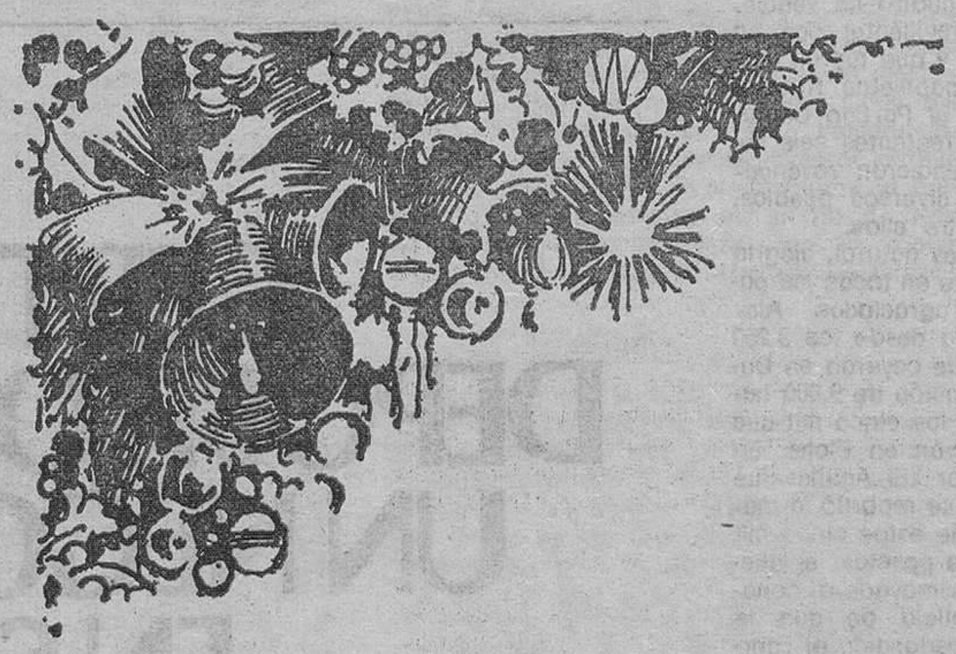

Nuestros mejores deseos de paz y felicidad para NAVIDADES y AÑO NUEVO

Almacenes La Puebla

UN ACIERTO PARA SU VISTA

- GRADUACION DE GAFAS
- ATENCION INMEDIATA A LAS RECETAS DE LA SEGURIDAD SOCIAL
- ADAPTACION LENTES DE CONTACTO
- APARATOS PARA SORDOS

gb OPTICA CIENTIFICA BURGALESA

Plaza Mayor, 7
Y
Avda. del Cid, 14

LA CIENCIA ALIADA DEL BUEN GUSTO

M.E.C.D. 2017

Diario de Burgos
Fundado en 1891

ESPECIAL
DEPORTES
Martes, 23 de Diciembre de 1980

ADIOS AL TITULO DEL REAL MADRID

Frenazo en Bilbao al Barcelona de H. H.

Zaragoza, R. Sociedad y Hércules, forzaron empates en sus salidas

Dos aspectos a destacar en la jornada correspondiente al pasado domingo. De un lado la victoria del Atlético en el «derby» madrileño, lo que posiblemente comporte, por otra parte, el adiós definitivo del Real Madrid al título liguero. Nadie puede negar que ante todo campeonato de Liga, los madridistas siempre están en la línea de salida con la consideración de favoritos. Pero en la presente ocasión han perdido muchas posiciones y el hecho de hallarse a ocho puntos del líder, en la jornada décimosexta, puede significar que se encuentra al margen de todas las posibilidades para renovar sus ya muchos laureles.

El otro aspecto o nota a subrayar es el «frenazo» dado en San Mamés al Barcelona de «Don Helenio». Este llevaba sin conocer la derrota desde que empuñara las riendas; pero ha caído —y hasta con cierto estrépito— frente al Athletic de Bilbao, cuyos componentes se portaron en esta ocasión como los «leones» de otros tiempos.

Tal como hemos empezado señalando en nuestro comentario éstas son las notas relevantes de una jornada que no ha abundado en sorpresas, ni en notas singulares, de esas que hacen crecer los premios quinielísticos. La sorpresas en este caso, se han dado en Segunda, con los resultados de Burgos y muy especialmente en Castellón. Pero sigamos con el análisis de la Primera División.

Tres empates se registraron: dos a cero y el tercero, a uno. El «cerocerismo» corrió a cargo del Español y de la Real Sociedad, donde hubo juego duro y un jugador expulsado, como fue el ex-burgalesista Carreño. El otro tanteo sin goles, con carácter de cierta sorpresa, fue deparado por el Hércules al «arañar» un punto en el terreno del Sevilla. Con ello, se confirma la irregular ejecutoria de los alicantinos, más fuertes fuera que en su propio feudo.

La igualada a uno se registró en Valladolid, donde el Zaragoza, consiguió reducir su cuenta negativa, aumentando la negativa de los vallisoletanos.

Los otros encuentros de la jornada registraron resultados caseros.

El Murcia se impuso con claridad (2-0), sobre un Betis que empezó espléndido y que va declinando de manera harto ostensible.

El Sporting de Gijón derrotó a la U. D. Las Palmas (2-1), en un partido en el que se puso de manifiesto que los gijoneses no atraviesan la forma de otros años y los canarios evidenciaron que su recuperación es ya bien manifiesta.

En el «duelo entre colistas», hubo emoción, porgue el Salamanca comenzó anticipándose en el marcador sobre los discípulos de Arsenio, pero éstos reaccionaron, si bien todo acabó en un apretado y emocionante, 3-2, a favor de los de casa.

Por último el Valencia encontró la vena goleadora y batió con amplitud al Osasuna, que este año ha merecido con toda justicia, la consideración del equipo revelación. Sin embargo, en esta ocasión los valencianistas cogieron la onda y a los navarros no les quedó otra opción más que inclinarse ante sus rivales.

El «derby» burgalés de Segunda «B», malogrado

Victoria del Salas en su salida y derrota del «Burgos Promesas»

Excelente ejecutoria de los juveniles

Las graves inundaciones que se constituyeron en angustiosa y hasta trágica noticia en nuestra provincia, tuvieron su incidencia en el fútbol, al determinar la suspensión del «derby» burgalés a escala de Segunda División.

Al margen de este aspecto, hay que hacer referencia a algo que ya resulta reiterativo, por habitual. El Salas cumplió magníficamente en su salida, al apuntarse una victoria en el terreno del Olímpico, en tanto que el «Promesos», con diversos problemas de todo tipo, no acierta a remontar vuelo y cayó batido en Guardo.

Por otra parte, hay que registrar la excelente campaña que el Burgos juvenil viene cumpliendo y que se complementa con su victoria sobre el Calasanz de Zaragoza, que es un calificado rival, como lo demuestra que representó a España en los Juegos de la FISEC.

MALA DESPEDIDA DEL AÑO FUTBOLISTICO

Este partido con el Deportivo Alavés significaba la despedida del año futbolístico, por lo que al Burgos se refiere, en su feudo de «El Plantío». Y si el año (o la temporada) empezó mal, con el empate ante el Levante, se cerró peor con la derrota encajada, frente al Deportivo Alavés.

¿Qué sucedió para que tal ocurriera? Pues lo de siempre; que el conjunto no carbura en su terreno, donde es preciso jugar algo y crear, a fin de procurar penetrar en los cerrados sistemas que todos los equipos practican a la hora de jugar fuera de sus terrenos. Desarrollar esa labor creativa, es algo que queda fuera del alcance del cuadro burgalés. Y de ahí las decepciones en terreno propio.

En fin, como estamos en período de felicitaciones y formulación de buenos deseos, esperemos que el año nuevo traiga otros aires y otros resultados. Especialmente a la hora de jugar en casa, pues de lo que se viene haciendo fuera, tampoco hay por qué quejarse. —

El partido abundó en acciones embarulladas, como ésta que recobe la fotografía; pero de nula eficacia, a la hora de la verdad. — (Foto FEDE).

SUSPENDIDO EL PARTIDO MIRANDES-ARANDINA

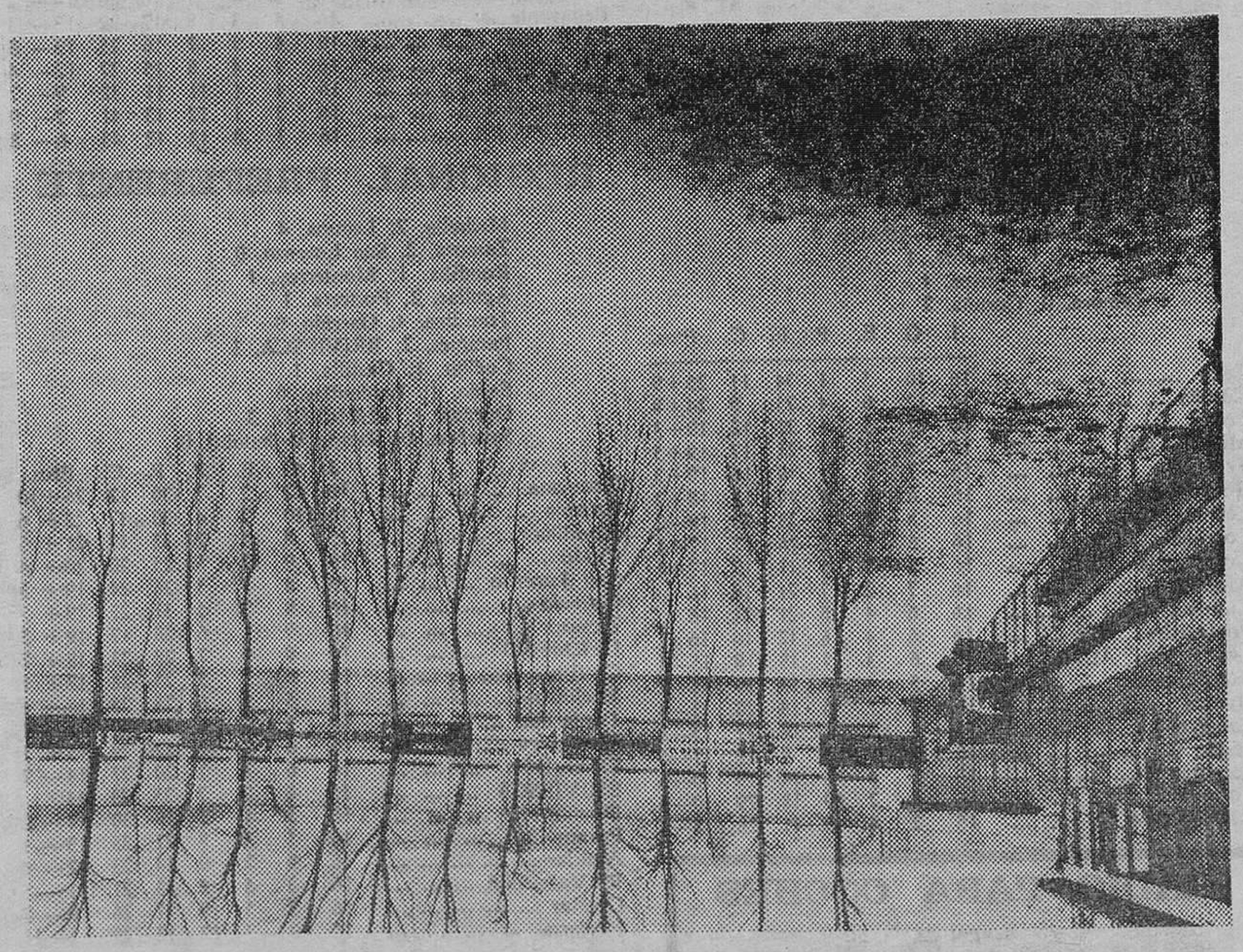

No fue posible celebrar el encuentro Deportivo Mirandés - Gimnástica Arandina. En la mañana del domingo pasado, tanto el estadio municipal de Anduva, como los accesos al mismo, presentaban todavía un lamentable aspecto, tras de la enorme inundación producida por el desbordamiento de los ríos Ebro, Bayas y Zadorra, que en la zona señalada, formaron un auténtico lago que cubrió toda la zona de Anduva y las industriales de Ence y Montefibre Hispania.

Pocas horas antes de la hora señalada para el comienzo del partido el estadio municipal de Anduva ofrecía el aspecto que nos ofrece la placa de Truchuelo. Era imposible jugar. Se ha fijado la fecha del 6 de Enero para disputar este encuentro entre los dos equipos burgaleses.

M.E.C.D. 2017

Resultados y clasificaciones

PRIMERA DIVISION

Atlético Madrid, 3; Real Madrid, 1
Valladolid, 1; Zaragoza, 1
Almería, 3; Salamanca, 2
Athletic de Bilbao, 4; Barcelona, 1
Sevilla, 0; Hércules, 0
Murcia, 2; Betis, 0
Español, 0; Real Sociedad, 0
Gijón, 2; Las Palmas, 1
Valencia, 4; Osasuna, 1

	J.	G.	E.	P.	F.	C.	Ptos.
At. Madrid	16	11	4	1	30	16	26+8
Valencia	16	10	2	4	30	19	22+4
Real Sociedad	16	8	4	4	24	15	20+4
Barcelona	16	9	1	6	28	22	19+3
Osasuna	16	8	3	5	20	15	19+3
Sevilla	16	8	3	5	16	18	19+3
Real Madrid	16	8	2	6	28	16	18+4
Gijón	16	5	7	4	20	17	17+1
Betis	16	7	2	7	25	20	16+2
Español	16	6	4	6	17	21	16
Zaragoza	16	5	5	6	16	16	15—1
Las Palmas	16	6	3	7	21	23	15—1
Ath. Bilbao	16	6	2	8	30	31	14—2
Hércules	16	4	6	6	15	16	14—2
Valladolid	16	4	5	7	20	27	13—3
Murcia	16	3	3	10	15	25	9—7
Almería	16	2	5	9	12	30	9—7
Salamanca	16	2	3	11	13	33	7—9

SEGUNDA DIVISION (A)

At. Madrileño, 1; Rayo Vallecano, 1
Castellón, 0; Levante, 1
Linares, 0; Oviedo, 0
Huelva, 1; Cádiz, 1
Santander, 3; Málaga, 2
BURGOS, 0; Alavés, 1
Elche, 4; Baracaldo, 1
Sabadell, 3; Granada, 1
Ceuta, 1; Palencia, 2
Getafe, 1; Castilla, 1

	J.	G.	E.	P.	F.	C.	Ptos.
Rayo Vallecano	16	7	6	3	17	9	20+4
Castellón	16	6	8	2	20	12	20+4
Alavés	16	7	5	4	24	13	19+3
Santander	16	7	5	4	23	15	19+3
Levante	16	7	5	4	15	9	19+3
Elche	16	7	5	4	25	20	19+3
Cádiz	16	7	4	5	18	15	18+2
Castilla	16	6	5	5	19	14	17+1
BURGOS	16	6	5	5	20	16	17+1
Málaga	16	5	7	4	15	17	17+1
Huelva	16	5	6	5	12	12	16
Baracaldo	16	5	5	6	14	18	15—1
Palencia	16	5	5	6	11	15	15—1
At. Madrileño	16	4	6	6	26	26	14—2
Granada	16	3	8	5	13	18	14—2
Oviedo	16	4	5	7	18	20	13—3
Sabadell	16	4	5	7	16	23	13—3
Getafe	16	3	7	6	15	23	13—3
Linares	16	4	5	7	12	22	13—3
Ceuta	16	3	3	10	16	26	9—7

SEGUNDA DIVISION (B)

(GRUPO I)

Ferrol, 1; Pontevedra, 0
Celta, 6; Leonesa, 1
Logroñés, 3; Ensidesa, 0
Las Palmas At., 2; Alcalá, 1
San Sebastián, 1; Sestao, 0
MIRANDES-ARANDINA (suspendido)
Compostela, 3; Bilbao Atlético, 0
Torrejón, 3; Tenerife, 1
Langreo, 1; Huesca, 1
Zamora, 0; Coruña, 2

	J.	G.	E.	P.	F.	C.	Ptos.
Celta	16	10	5	1	34	11	25+9
Coruña	16	12	0	4	25	9	24+8
Ferrol	16	7	5	4	22	12	19+3
MIRANDES	15	8	3	4	21	17	19+5
Tenerife	16	7	5	4	19	16	19+3
Bilbao Ath.	16	6	6	4	19	13	18+2
Leonesa	16	8	2	6	23	20	18+2
Logroñés	16	6	5	5	26	17	17+1
Compostela	16	6	5	5	11	12	17+1
Alcalá	16	7	2	7	21	18	16
Ensidesa	16	6	4	6	21	21	16
Pontevedra	16	6	4	6	12	16	16
Las Palmas At.	16	6	3	7	18	18	15—1
San Sebastián	16	5	4	7	13	19	14—2
Huesca	16	3	7	6	18	28	13—3
Langreo	16	4	5	7	18	32	13—3
Sestao	16	2	7	7	9	19	11—5
Zamora	16	2	6	8	14	19	10—6
Torrejón	16	4	2	10	18	29	10—6
ARANDINA	15	2	4	9	11	28	8—8

SEGUNDA DIVISION (B)

(GRUPO II)

Badajoz, 3; Vall de Uxó, 0
Díter Zafra, 1; Mallorca, 2
Córdoba, 2; Ibiza, 0
Algeciras, 2; Tarrasa, 2
Jerez, 4; Cartagena, 3
Portuense, 3; Eldense, 0
San Fernando, 0; Lérida, 0
Barcelona At., 2; Calvo Sotelo, 0
Tarragona, 1; Jaén, 1
Andorra, 1; Mérida Industrial, 0

	J.	G.	E.	P.	F.	C.	Ptos.
Córdoba	16	12	3	1	35	11	27+11
Mallorca	16	9	5	2	26	13	23+7
Jerez	16	7	6	3	22	18	20+4
Lérida	16	8	4	4	17	17	20+4
Algeciras	16	5	9	2	19	13	19+3
Cartagena	16	8	2	6	24	17	18+2
Jaén	16	6	5	5	18	15	17+1
Ibiza	16	7	3	6	15	14	17+1
Tarragona	16	4	9	3	14	14	17+1
Tarrasa	16	7	3	6	19	19	17+1
Barcelona At.	15	6	4	5	18	17	16
Badajoz	16	6	4	6	13	15	16
Calvo Sotelo	16	4	5	7	16	16	13—3
Andorra	15	5	3	7	18	21	13—1
Portuense	16	5	3	8	14	17	13—3
Vall de Uxó	16	4	5	7	14	21	13—3
Mérida Ind.	16	3	5	8	13	21	11—5
Eldense	16	3	4	9	16	26	10—6
San Fernando	16	1	8	7	11	21	10—6
Díter Zafra	16	2	4	10	7	23	8—8

TERCERA DIVISION

(GRUPO VIII)

La Bañeza, 3; Medinense, 1
Venta de Baños, 3; Benavente, 2
Cristo Olímpico, 1; SALAS, 2
Ponferradina, 3; Ciudad Rodrigo, 0
Béjar Industrial, 4; Universitario, 0
Guardo, 2; BURGOS PROMESAS, 0
Fabero, 0; Cacabelense, 1
Toreno, 1; At. Bembibre, 3
Salmantino, 1; Valladolid Promesas, 0
Leonesa Promesas, 1; Astorga, 2

	J.	G.	E.	P.	F.	C.	Ptos.
Ponferradina	16	14	0	2	36	9	28+12
Valladolid Pr.	16	11	3	2	47	14	25+9
Béjar Ind.	16	10	3	3	42	14	23+7
Guardo	16	9	3	4	25	16	21+5
Bembibre	16	7	5	4	28	17	19+3
Cacabelense	16	8	2	6	31	23	18+2
Astorga	16	7	4	5	19	17	18+2
SALAS	16	7	4	5	21	21	18+2
Salmantino	16	9	0	7	25	19	18+2
Leonesa Promesas	16	5	5	6	18	21	15—1
Fabero	16	4	7	5	15	16	15—1
Medinense	16	5	5	6	23	23	15—1
Ciudad Rodrigo	16	6	2	8	23	25	14—2
Venta de Baños	16	5	4	7	16	20	14—2
Benavente	16	5	3	8	17	22	13—3
La Bañeza	16	4	5	7	16	25	13—3
Universitario	16	4	4	8	15	27	12—4
Toreno	16	4	1	11	11	32	9—7
C. Olímpico	16	3	1	12	13	41	7—9
BURGOS PR.	16	3	0	13	12	43	6—8

REGIONAL PREFERENTE

Michelín, 2; Laguna, 4
Zamora, 2; San Lorenzo, 0
Rondilla, 1; Monterrey, 1
Aguilar, 2; Forterra, 1
Toresana, 4; Garrido, 0
Paramés, 2; BRIVIESCA, 1
Cuéllar, 1; Castilla, 1
Egido, 1; Tordesillas, 0
Dueñas, 1; LERMEÑO, 3
Sanabria, 0; Racing Valladolid, 0

	J.	G.	E.	P.	F.	C.	Ptos.
Toresana	16	12	2	2	30	12	26+10
Laguna	16	10	2	4	30	17	22+6
Rondilla	15	8	5	2	32	17	21+5
Egido	16	9	2	5	25	20	20+4
San Lorenzo	16	8	3	5	26	24	19+3
Garrido	16	8	3	5	31	22	19+3
Zamora	16	9	1	6	28	17	19+3
LERMEÑO	16	9	0	7	28	23	18+2
Castilla	16	6	5	5	25	28	17+1
Michelín	16	5	5	6	25	28	15—1
Tordesillas	16	5	5	6	23	26	15—1
Monterrey	16	6	3	7	27	29	15+1
Sanabria	16	6	3	7	20	22	14—2
BRIVIESCA	15	6	2	7	25	23	14
Dueñas	16	5	4	7	19	30	14—2
Paramés	16	5	3	8	22	25	13—1
Aguilar	16	5	2	9	14	23	12—4
R. Valladolid	16	3	5	8	13	21	11—5
Cuéllar	16	2	5	9	17	26	9—7
Forterra	16	1	3	12	12	29	5—11

PROXIMA JORNADA

PRIMERA DIVISION

Real Madrid - Valladolid
Zaragoza - Almería
Salamanca - Athletic de Bilbao
Barcelona - Sevilla
Hércules - Murcia
Betis - Español
Real Sociedad - Sporting Gijón
Las Palmas - Valencia
Osasuna - Atlético Madrid

SEGUNDA DIVISION (A)

Atlético Madrileño - Castellón
Levante - Linares
Oviedo - Huelva
Cádiz - Santander
Málaga - BURGOS
Alavés - Elche
Baracaldo - Sabadell
Granada - Ceuta
Palencia - Getafe
Rayo Vallecano - Castilla

SEGUNDA DIVISION (B)

(GRUPO I)

Ferrol - Celta
Leonesa - Logroñés
Ensidesa - Las Palmas Atlético
Alcalá - San Sebastián
Sestao - MIRANDES
ARANDINA - Compostela
Bilbao Athletic - Torrejón
Tenerife - Langreo
Huesca - Zamora
Pontevedra - Coruña

TERCERA DIVISION

(GRUPO VIII)

La Bañeza - Venta de Baños
Benavente - C. Olímpico
SALAS - Ponferradina
Ciudad Rodrigo - Béjar
Universitario - Guardo
BURGOS PROMESAS - Fabero
Cacabelense - Toreno
Bembibre - Salmantino
Valladolid Promesas - Leonesa
Medinense - Astorga

REGIONAL PREFERENTE

BRIVIESCA - Cuéllar
LERMEÑO - At. Zamora

JUVENILES (Categoría nacional)

S. Casablanca - BURGOS

LAS QUINIELAS

Vuelve a subir la dosis

Los máximos acertantes (25) cobrarán esta vez 8.938.425 pesetas

ATLETICO MADRID - REAL MADRID	1
VALLADOLID - ZARAGOZA	x
ALMERIA - SALAMANCA	1
ATHLETIC BILBAO - BARCELONA	1
SEVILLA - HERCULES	x
MURCIA - BETIS	1
ESPAÑOL - REAL SOCIEDAD	x
GIJON - LAS PALMAS	1
VALENCIA - OSASUNA	1
CASTELLON - LEVANTE	2
HUELVA - CADIZ	x
SANTANDER - MALAGA	1
BURGOS - ALAVES	2
SABADELL - GRANADA	1

ESCRUTINIO

Madrid (Efe). — En la decimostxta jornada del Patronato de Apuestas Mutuas Deportivas Benéficas, correspondiente al domingo pasado, han aparecido 25 columnas con catorce resultados acertados, que cobrarán a razón de 8.938.425 pesetas cada una.

De trece resultados acertados se han contabilizado 1.081 columnas y a cada una de ellas le corresponderán 206.717 pesetas.

De doce aciertos son 16.333 columnas y repartirán a razón de 13.682 pesetas cada una.

La recaudación se elevó a 1.218.876.182 pesetas y el cincuenta y cinco por ciento a repartir en premios es de 670.381.900 pesetas.

El recargo para financiar el Campeonato Mundial del 82 es de 64.151.378 pesetas.

RADIO PARA COCHES
— EN —
AUTO-RADIO
BALBAS
PRIMERAS MARCAS
MONTAJES — REPARACION
SANTA CLARA, 4 — TELEFONO 20 01 34

café
deportes
juguetes
sanjurjo, 38. burgos. ☎ 221045

M.E.C.D. 2017

SEGUNDA DIVISION

LA SORPRESA SALTO EN CASTELLON

También el Palencia consiguió anotarse el triunfo, en Ceuta

Empates entre el Getafe y el Castilla y el Recreativo de Huelva y el Cádiz

Linares (Jaén) (Efe). — Con empate a cero ha finalizado el encuentro disputado entre el Linares y el Real Oviedo.

Linares: Hortas, Vara, Agostinelli, Romero, Losa, Ocaña Amorós, Torres, Polo, De la Hoz (Díaz), Melchor (Isidro).

Oviedo: Camuel, Naves, Vicente, Vili, Ondina, Marrero, Omar, José Carlos (Pulgar), Herbera, Domingo y Javi.

Arbitró el señor Yuste González, del Colegio Extremeño bien.

Partido bronco y muy disputado sobre un terreno de juego en malas condiciones por el barro.

Destacaron por el Racing, Quique, Verón y el juvenil Herrero y por el Málaga fueron los mejores Nieto y la sacertadas intervenciones de Burguena.

El dominio de los primeros 20 minutos del conjunto visitante, aunque no supieron aprovechar esta mayor presión, el Linares al realiazr el cambio de Díaz por De la Hoz mejoró sensiblemente el conjunto, presionó mucho, pero tampoco supo aprovechar este mayor dominio, aunque tuvieron una ocasión clara Losa y Otra Díaz.

Al finalizar el partido Javi a punto estuvo de marcar para el Real Oviedo, pero la salida de Ocaña echó el balón a corner.

Por mayor presión el Linares debió haber ganado, pero fue un partido donde las delanteras fueron siempre superadas por las defensas.

Destacaron po rel Linares Agostinelli, Losa y Díaz; por el Oviedo, Camuel, Naves, Herbera y Javi.

TRIUNFO DEL PALENCIA EN CEUTA

Ceuta (Efe). — El Ceuta ha sido derrotado en su propio campo por el Palencia por dos goles a uno.

Ceuta: Cervantes (Hierro), Lolo, Gil, Nieto, Almagro, Villalustre, Juanma, Kubalita (Escalante), Manolito, Luis y Serrán.

Palencia: Diez, Alonso, Fuertes, Ferrero, Joaquín, Bermejo (Pablo), Echarri (Salvi). Chaparro, Sambade, Sampedro y Cano.

Dirigió el encuentro el señor Montes Espigares, del Colegio Andaluz, bien.

0-1. Minuto 4. Cuando se cuela Sambade es derribado en el área. Claro penalty que transforma Fuertes.

1-1. Minuto 23. A centro de Villalustre, Manolito se adelanta en el salto al meta Diez y de cabeza empata.

1-2. Minuto 67. Se cuela Chaparro por la derecha, centra hacia atrás para que Sampedro empalme un impresionante disparo que se cuela a media altura.

OTRO EMPATE EN HUELVA

Huelva (Efe). — Con empate a un gol ha finalizado el encuentro disputado entre el Recreativo de Huelva y el Cádiz C. F.

Huelva: Baungarner, Comas, Navarro, Caro (Cepeda), De la Riva, Macizo, Benito, Juanma (Blanco), Zambrano I, Aitor Aguirre y José Luis.

Cádiz: Juan José, Linares, Do Santos, Rosado, Amarilla (Hugo Vaca), Escobar, Mejías (Chano), Mané, Lalovic, Luque.

Arbitró el colegiado balear Pascual Segura, bien en líneas generales.

1-0. Minuto uno. José Luis remata de cabeza una falta botada por Benito.

1-1. Minuto 22. Mané tras sortear a la defensa marca un gol de bella ejecución.

EL BARANDO GOLEADO EN ELCHE

Elche (Alicante) (Efe). — El Elche rompió el maleficio de sus actuaciones en el «Nuevo Estadio», al golear ampliamente al Baracaldo por cuatro tantos a uno.

Elche: Vidal, Valle, Company, Capón (Tenorio), Geñupi, Delgado, Rivas, Kostic, Alvarez, Asensio (Txomin) y Terry.

Baracaldo: Meléndez, Carlos (Juan José), Aguirrebengoa, Carmelo, Lizeranzu, Juan Carlos, Zamora (Enrique), Manolo, Sainz, José Angel y Méndez

Arbitró el señor Garrangoriz, guipuzcoano. Regular.

1-0. Minuto 30. Alvarez, de cerca.

1-1. Minuto 47. Carmelo, al sacar una falta directa.

2-1. Minuto 55. Falta directa fuera del área, que lanza Capón a la red.

3-1. Minuto 68. Rivas, de tiro cruzado.

4-1. Minuto 87. Terry, en pase de Alvarez.

EL LEVANTE GANO EN CASTELLON

Castellón de la Plana (Efe). — El Levante ha vencido al Castellón por un gol a cero

Castellón: Racic, Beltrán, Pulido, Ferby, Valbuena, Ribes, Planelles, Roberto, Viñas, Mestre y Conde.

Levante: Barrie, Lorant, Varo, Agustín, Ferreira, Latorre (Sierra), Garrido, Oscar (Sabater), Quesada, Eulate y Campuzano.

Arbitró el colegiado andaluz señor Oliva Sáiz.

El único gol del partido se produjo en el minuto 90. El Castellón estaba volcado sobre el área levantinista y entonces se produjo un despeje largo de la defensa visitante, que cogió adelantado a la defensa local. Pousada se llevó el balón en solitario, entró en el área y centró en corto para que Garrido fusilara el gol desde muy cerca.

HUBO ABUNDANCIA DE GOLES EN SANTANDER

Santander (Efe). — Por tres goles a dos venció el Racing al Málaga.

Racing: Alba, Villita, Preciados, Juan Carlos, Sañudo, Ruiz-Sánchez, Herrero, Quique, Verón, Piru y Alarcón. Chiri sustituyó a Juan Carlos y Amarilla a Herrero.

Málaga: Burgeña, Popó, Merino, Muñoz Pérez, Cantarutti, Nacho, Astorga, Canillas, Nieto, Santi Juan Carlos reemplazó a Cantarutti y Bló a Astorga

Arbitró el colegiado asturiano Joglar Cerunda, bien.

1-0. Minuto 9. Recoge el balón Quique, y tras un centro por la derecha, larga un fuerte disparo, que bate a Burgueña.

2-0. Minuto 12. Falta que saca Alarcón y Quique, muy oportuno, de cabeza, envía el balón a la red.

2-1. Minuto 36. Córner que saca la delantera malaguista y tras varios rechaces Canillas marca

3-1. Minuto 66. Escapada de Verón y centro en parábola hacia la puerta malagueña que se cuela en la red.

3-2. Minuto 68. Penalty que señala el colegiado por mano de Preciado. Lanza Santi y consigue el resultado definitivo.

IGUALADA EN EL «MINI-DERBY» MADRILEÑO

Madrid (Efe). — En el campo de «Las Margaritas», en Madrid, el C. Getafe ha empatado a un gol con el Castilla.

Arbitró el partido el colegiado murciano Jiménez Madrid, que estuvo regular.

Getafe: Arévalo, Ocaña, Cobo, Antolín, José Manuel, Alfonso, Crespo, Salazar, Tomás, Mata y Pozo. En el minuto 30 Pérez Cabedo sustituye a Tomás y en el minuto 84, Laguna a Ocaña.

Castilla: Miguel, Salguero, Casimiro, Herrero, Espinosa, Sánchez Lorenzo, Alvarez, Serrano, Mouyor, Bernal y Ciáón. Blanco en el minuto 82 sustituye a Serrano, Paco a Mouyor en el 39.

1-0. Minuto 60. Saca una falta Pozo, tira Salazar, rechaza el portero y Mata marca el uno a cero.

1-1. Minuto 68. Córner sacado por Bernal. Hay una melée en el área del Getafe, falla el portero y Paco marca por bajo.

SIN PROBLEMAS EL SABADELL

Sabadell (Barcelona) (Efe). — El Sabadell derrotó al Granada por el resultado de tres goles a uno.

Dirigió el encuentro el colegiado aragonés, Villanueva, que tuvo una buena actuación.

Sabadell: Castel, Saura, Majo, Contreras, Sebastía, Peralta, Mauri, Mercader, Totó, Vila (Serrano) y Parras.

Granada: Puente, Calero, Lina, Angulo, Blanco, Gallego, Alberto, Jorgoso, Planas, Lozano, Carrión (Antonio) y Quiles.

1-0. Minuto 28. Parras centra desde la derecha y Peralta marca de tiro raso.

2-0. Minuto 32. Totó marca a pase de Mauri tras haber tocado el balón en un defensa granadino.

3-0. Minuto 40. Peralta, tras regatear a todos los que le salían al paso, cede sobre Totó que sólo tiene que empujar.

3-1. Minuto 64. Lozano marca de cabeza a la salida de un saque de esquina.

BOXEO

SE ULTIMA LA VELADA DEL PROXIMO SABADO

En el cartel, púgiles de Castellón y Burgos

La Federación Burgalesa de Boxeo prácticamente ha ultimado el cartel boxistico para la reunión del próximo sábado, que tendrá como escenario el Polideportivo Municipal a partir de las nueve de la noche.

A falta de concretar la pelea de profesionales, como combate de fondo de la velada, el resto del cartel está integrado por púgiles de Castellón y Burgos. En el peso gallo Juárez ante Hermosilla; en el ligero. Galtes-Muñoz y Benavel- el peso welter Quesada tendrá como contrincante al burgalés Paredes.

En otro orden de cosas señalemos que en la actualidad el boxeador profesional Rodolfo Sánchez prepara a fondo el combate que disputará el día 3 de Enero en Bélgica. Por el momento se desconoce el rival del púgil afincado en Miranda de Ebro. El encargado de la puesta a punto de Sánchez es el conocido «manager» señor Picó.

ATLETISMO

Exito de organización en el cross del Crucero

Destacada participación del equipo Gromber en Avilés

Con excelente organización y centenares de atletas se disputó la tercera edición del cross Navidad, organizado por el Crucero C. F. y con la colaboración de la Federación Burgalesa de Atletismo.

Los resultados registrados han sido los siguientes: infantil masculino, Julián Tejada, César Arribas y Antonio Ambeso; categoría femenina de infantiles, María Teresa Gallo y Miriam Ibáñez Villán; cadetes masculino, Tomás Sáinz, Ramón Pardo y Vicente Angulo; cadetes femeninos, Isabel Fernández, María Jesús Pardo y María Begoña Dueñas; juvenil masculino, Lopę Cuartango, Fernando Fernández y José Ramón Torres; juvenil femenino, Natividad Delgado y Rosa Eva; junior masculino, Pedro Rodríguez, Santiago de la Fuente y Luis Rojo; junior femenino, María Yolanda Renuncio, Consuelo Sancho e Isabel Martín; veteranos, Ramón Sagredo, Jesús Echevarría y José Luis Santamaría. La prueba de senior fue ganada por Julio Molinuevo que entró delante de Santiago Manguán y Angel Portugalete hizo tercero. La organización expresa sus más sinceras gracias a Cruz Roja, Policía Nacional y cuantos han colaborado en esta tercera edición.

En cuanto al cross de Avilés, el equipo Gromber fue segundo y la atleta femenina Mari Carmen del Olmo fue primera en juveniles. Destacando también las actuaciones de Puente, De los Mozos, Antolín, Izquierdo y Peláez que por error de organización tuvieron otra clasificación.

OFERTA IMPORTANTE

EMPRESA AMBITO NACIONAL RELACIONADA CON EL SECTOR FINANCIERO (OPERACIONES DE CREDITO)

Necesita Delegado para esta Provincia.

Interesados, escribir detallando experiencia profesional y fotografía reciente a:

I.C.R.S.A. Calle Hermanos Bécquer, 10, 1.ª planta. MADRID - 6

TENIS DE MESA PARA MINUSVALIDOS

El Trofeo del C. S. D, para Florencio Nebreda

El pasado sábado día 20, se celebró en las instalaciones deportivas de Tenis de Mesa, sita en el Pabellón Polideportivo Municipal, el Trofeo Federación provincial de Tenis de Mesa y patrocinado por el Consejo Superior de Deportes.

En el apartado para minusválidos de esta Delegación provincial participaron ocho tenistas los cuales demostraron una gran competitividad, ya que la clasificación fue muy igualada, quedando como triunfadores los siguientes palistas:

1.º — Trofeo del Consejo Superior de Deportes: Florencio Nebreda Chico.

2.º — Fernando Rodríguez Martínez medalla C.S.D.

4.º — Domingo Chico Quintana, medalla C.S.D.

Esta Delegación provincila de Deportes para Minusválidos agradece al Consejo Superior de Deportes y a la Federación provincial de Tenis de Mesa su apoyo en esta modalidad deportiva que está dentro de los deportes que la Delegación Burgalesa viene realizando.

CENTRO DEL CAMPO

EN EL FUTBOL DE HOY

Madrid (Colpisa). — He visto las fotografías de unos periodistas detenidos delante de una verja de grandes rejas por el capitán del Real Madrid que montaba una especie de guardia delante del domicilio madrileño de Cunningham para evitar que haga declaraciones, no escandalice con su cautividad sobre una situación que clama al Cielo. Puede que la oigan en el Cielo, pero es seguro que la AFE, tan alerta para otras cosas, ni se entera de la manera que tratan por una tontería a este nieto del Tío Sam.

He leído con pena el trato infame que el Hamburgo, quizás por haber logrado para el equipo el primer puesto de la clasificación de invierno de la Bundesliga, ha dado a su entrenador Branco Zebec, el antiguo internacional yugoslavo que fue excelente desde el extremo izquierda hasta el centro de la defensa. En 1953 le ví jugar en el equipo de la FIFA que empató en Wembley. Como entrenador ha tenido grandes éxitos en su país y en Alemania. Bueno, pues con el equipo en el primer lugar de la tabla, lo ha puesto en la calle. La razón, el alcoholismo con que desde hace algún tiempo trata al parecer de mitigar su depresión por un proceso canceroso que sufre. Zebec está metido en el fútbol de hoz y coz, sus futbolistas le adoran para sobrellevarlo, pero hay ocasiones en que no puede más y bebe algo y una feroz Prensa (la que describía Heinrich Boll en «el honor de Katherine Blum») se ha complacido en presentarle «alegre» alguna vez.

El fútbol de hoy es cruel y lo malo es que es cursi también. Una crueldad peor, claro.

ESPAÑOLETO

M.E.C.D. 2017

TURRON AMARGO

El mejor: Navarro

En ese juego que practica el Burgos y que va de la cal a la de arena con pasmosa facilidad, en esta ocasión —y como casi siempre que juega en casa— llegó el turno de la arena y el turrón de las vísperas navideñas se ha hecho amargo.

Temíamos la visita del Deportivo Alavés y los temores se vieron confirmados. No solamente «voló» un punto —que es casi lo normal en estos casos— sino que dejaron escapar los dos. Con ello, el Burgos ha perdido no sólo la marca de imbatibilidad de ocho encuentros que le acompañaba, sino también la opción en la que se encontraba, de cara a un posible ascenso. Claro que esa posición puede volver a ser conquistada; pero, de momento, se encuentra esfumada. Y eso no tiene vuelta de hoja.

El Burgos adoleció de los defectos que le caracterizan en sus actuaciones de casa, aunque en esta oportunidad, se vieron corregidos y aumentados: nula creación en el medio campo y falta de profundidad adelante, donde sus hombres parecen estar más preocupados por «tirarse» que por «tirar». Y creo que los aficionados ya me entienden.

Cuando un partido se pierde en estas circunstancias, el mejor, indefectiblemente, suele ser algún jugador que no ha jugado. Entre los varios ausentes del Burgos, hay que recordar uno. Se trata de Navarro. No vamos a decir que sea la panacea, ni siquiera la solución, pues su veteranía le impide o no le hace apto para grandes y prolongados servicios; pero qué duda cabe, que en algunas fases podía ser el hombre ordenador que el Burgos no tiene en el medio campo. Navarro ha sido jugador que, invariablemente, empezaba siempre como reserva y acababa, con todos los merecimientos, como titular. En esta ocasión cambiaron los planteamientos. Empezó de titular y luego de él nada se supo, ni siquiera en calidad de suplente.

En fin, sin querer «rizar el rizo» de ningún despropósito, la verdad es que el Burgos tiene que hallar un cierto patrón de juego por el centro y una mayor verticalidad adelante. Ambas cosas le falta, especialmente en «El Plantío». Y el dilema es éste. ¿quién o quiénes serán capaces de dárselas?

CONTINUA EL NAUFRAGIO EN «EL PLANTIO»

EL BURGOS PERDIO POR UNO A CERO CON EL ALAVES

Los locales batieron una nueva marca de esta temporada: ante los vitorianos jugaron peor aún que frente al Granada

El gol de Señor, desarboló a un Burgos sin rumbo y nulo de poder ofensivo

(Crónica de Angel LOPEZ OCHOA)

Resultado: Burgos, 0; Deportivo Alavés, 1 (Señor).

Alineaciones: Burgos — Maté; Castaños, Igartua, Cordero, Pereda; Valdés, Esnaola, Vitoria; Cholo, Magdaleno y Juanjo.

A los veinticinco minutos de la segunda parte, Pascual ocupó el puesto del Sub-20, Cholo.

Deportivo Alavés. — Garmendia; Ocenda, Morgado, Señor, Urdazi; Larrañaga, Igartua, Sánchez Martín; Urrecho, Amuchástegui y Recarte.

En el minuto quince del primer tiempo, Juanl entró por Recarte; en el veintitrés se lesiona Juani y su plaza es ocupada por Sandino.

Arbitro — Dirigió la contienda el valenciano Pinter Pastor, con poca autoridad, en un partido que técnicamente no ofreció jugadas conflictivas. Mostró cartulinas amarillas, ambas por entradas antirreglamentarias, al jugador local Cordero (minuto cincuenta) y al alavesista Igartua (minuto sesenta). En varias fases del partido fue abroncado y durante muchos minutos evidenció escasa preparación física y una forma muy «sui géneris» de interpretar las jugadas. En suma, labor que sólo merece el suspenso.

El gol. — 0-1. Minuto 35. Balón en profundidad sobre el exterior derecha Urrecho. El delantero driblló por dos veces a su par Pereda y con gran habilidad envía un centro muy templado que Señor remató de cabeza a la red ante la pasividad de la defensa burgalesa en la zona del «libero» Cordero.

— o —

Se rompió la racha y muy pocos se explican cómo es posible que el Burgos en «El Plantío» no ofrezca ni tan siquiera el nivel de plantilla que pregonó su presidente al término del partido. Una vez más, el panorama se repitió y a medida que pasaban los minutos se ponía más negro que un tizón. Sólo quince minutos de esperanza pero cuando el encuentro pasó por su fase decisiva los burgaleses se marchitaron, arrasados por el vendabal de entusiasmo y de garra de un contrario, vencedor por muchas razones, y por unas sobre todas: su ejemplar entrega.

¿Cuál puede ser ahora mismo el destino local en campo propio? Mucho tendrán que cambiar las cosas y los sistemas para pensar siquiera en posibilidades de sacar adelante este entuerto que ya empieza a preocupar. Por eso, al final, el público entendió completamente justo el resultado. El Burgos del domingo o como el de cada tarde que actúa en ribera propia se volvió a mostrar descompuesto, sin más capacidad ofensiva que la soledad de Magdaleno y el zascandileo de Cholo, ambos, junto a Juanjo, muy desasistidos porque no hay en el centro quien responda y eso que Vitoria comenzó bien, a la misma altura y candición de Valdés. Luego, unos y otros, se perdieron en apuntes fuera de tono en imprecisiones de siempre por querer hacerlo todo y no hacer nada práctico ni mucho menos resolutivo. Como tantas y tantas veces, fue en el centro dentro de empezó a producirse la calamitosa actuación del equipo, y el que lo arrastró al resto de posiciones. Hemos dicho que salvo los primeros minutos de acciones peligrosas, Juanjo (minuto cuatro), Cholo (en el veintitrés) y tres minutos después el mismo jugador, el resto fue de auténtico suplicio para el aficionado. De estas anormalidades, sobre la marcha, el Alavés cambió su estrategia para comenzar con una sonora demostración de lo que también sabe hacer el Burgos... pero fuera de sus lares: fútbol asociado, concebido y estudiado sin grandes snobismos; fútbol de brevé de un toque y de constantes retrasos y medidos contragolpes. Esto fue lo que paulatinamente iría haciendo el Deportivo Alavés. El primer aviso llegaría a los veinticinco minutos de juego con un disparo de Urdaci para ser contrarrestado con una acción ofensiva, vano intento, de los locales que tuvo en Magdaleno la ocasión de marcar. Fue algo así, como un «me das te doy». Seguía el Alavés dejando huella en sus sistemas de marcaje, vigilando a sus pares muy cerca para poner en práctica desmarques continuos y de paso, a todos sus piezas en continuo movimiento. Aquello, para el Burgos, empezaba a ser demasiado para que pudieron y los muchachos de Müller no pudieron soportarlo. Andaba el juego un tanto insípido por el bando local cuando los avisos anteriores resenados se terminaron de culminar con un chut de Sandino y el gol de Señor. El minuto treinta y cinco, un contragolpe, dos regates del exterior Urrecho rozando la línea de fondo, el hábil centro y el no menos hábil testerazo de Señor que llevó el cuero a la red. La ventaja alavesista ya duraría hasta el final y de qué forma, señores lectores.

Y el asunto es que los albiazules se dedicaron más tiempo a frenar al rival y ofrecieron mayor actividad defensiva que la imprimida a sus escarceos hacia parcela castellana. Esto último resultaba más frecuentemente en la delantera local pero su precipitación y total inoperancia de cara al portal eran el calco de otras confrontaciones en esta mismísima campaña en feudo propio. Todo esto tiene su muestra, por ejemplo, en otra acción negativa de Cholo (minuto cuarenta y dos) o en las frecuentes ocasiones en área visitante. Jugaba el Alavés a contener y lo hacía a la perfección, pues el Burgos, tras esos primeros minutos esperanzadores, fue cayendo en su propia trampa y en la estrategia visitante, capaz de montar 8 hombres en defensa y otros tantos en el centro con pronta presteza. Y mientras tanto, se llegaba al descanso y la dirección de Valdés, Esnaola y Vitoria empezó a diluirse para fallar más de lo debido. Así con ventaja forá:ea, el descanso se había iniciado y el temor a perder los dos puntos comenzó a extenderse que inundó muchas mentes y un par de aficionados no lo pudieron aguantar y cayeron en el cemento desplomados. Fueron varios centenares de seguidores del Alavés en «El Plantío» y con los de aquí, pocos por cierto, y los de allá la recaudación superó el millón y medio de pesetas.

En la segunda parte, nada más ponerse la bola en juego, lanzamiento de un córner y otra oportunidad que se fue al limbo. El Burgos comenzó este segundo período manejando más veces el cuero, pero lo cierto es que no encontraron la onda precisa, porque no había quien la empuñara. Tan cierto fue esto que Garmendia ni tuvo trabajo y ni mucho menos peligro. Posiblemente todo esto no pueda entenderse pero así fue a lo largo del partido y, en especial, en esta segunda parte de continuo dominio burgalés. Pero las paradojas del destino; la pólvora de Magdaleno, Juanjo, Pascual, Vitoria o Valdés continúa muy mojada. Continuaba el Alavés haciendo lo que más sabía hacer: facilidad para desdoblarse y añadir hombres en su parcela. Algo así como si se hubiera tocado a rebato, como si las campanas de estas fiestas navideñas hubiesen avisado a la tregua de paz. Y todo esto, empezó a hacer mella. En esta segunda mitad, poco inquietó el Alavés en fútbol ofensivo pero para el Burgos la derrota empezaba a ser cruel realidad. Se mostraban, raras excepciones, Pereda, Castaños e Igartua, incapaces de desbordar el muro que fue cada vez haciéndose más fuerte. No se

(Pasa a la página siguiente)

Otro barullo frente al marco alavesista, en el que toda la ventaja, una vez más, fue para Garmendia. (Foto FEDE)

Una de las escasas ocasiones creadas por el Burgos, en su desangelada actuación. Magdaleno, caído en el suelo, consiguió rematar, pero Garmendia replicó con una acertada intervención. — (Foto FEDE)

EN LA SALA DE PRENSA

LUCIEN MÜLLER: «El Deportivo Alavés ha ganado con justicia.- Mi equipo jugó el peor partido de la temporada»

GARCIA ANDOAIN: «Sabíamos que era difícil sacar adelante el partido.- Se nos rompió el esquema previsto»

Segunda derrota y séptimo punto que se fue de «El Plantío». Y ocurrió por muchos factores. Uno de los principales sería el escaso poder ofensivo. Esto no es nuevo. Por todo ello, al final las caras quedarían compungidas para los más. Fue un partido para olvidar. Entre los que asistieron se detectó la presencia de los señores Reol Tejada, Del Hoyo Aguilera, Montoya Ramos, Orden Vigara... Entre los mencionados y alguno que se queda en el tintero, pasaron una tarde aburrida, como el resto de aficionados. En la sala de Prensa, prisas por cubrir la información. Fuera, en los accesos al estadio, comentarios negativos hacia la actuación del Burgos. El primero en acudir ante los periodistas sería el «míster» Garcia de Andoain. Estas fueron sus primeras manifestaciones:

—Se nos rompió el esquema táctico que teníamos previsto con la lesión de Juani. A pesar de ese contratiempo logramos marcar un gol y sumamos los dos puntos. Sabíamos también que sería difícil sacar adelante el partido pero mis jugadores han sabido sacrificarse.

—¿Se cumplieron las máximas aspiraciones?

—Sí, desde luego. Siempre hemos dicho que para jugar al fútbol hacen falta dos cosas: poseer la pelota y tener espacio para maniobrar. El rival tuvo la posesión del balón durante mucho tiempo pero sin espacio amplio para poder jugarlo ni dominarlo.

—¿Dónde radicó el éxito del triunfo?

—Sin duda alguna, en lo anteriormente comentado. El desdoblamiento de mi equipo ha sido el factor principal para llevarnos los dos puntos. El Burgos se ha mostrado durante muchos minutos muy lento ante un contrincante con una labor marathoniana. También tengo que decir que mis jugadores han demostrado preparación física durante todo el partido.

—¿Influyó Vd. en la moral del equipo en una semana de problemas internos?

—Mi principal obligación es dar moral al equipo y ofrecer lo mejor que tengo, deportivamente hablando, por el éxito de unos colores. De todo este maremagnum de la semana he procurado aislar a los jugadores. La Directiva está pasando por problemas pero pienso que se solucionarán muy pronto.

—¿Partido malo de solemnidad?

—Bueno, para los seguidores del Burgos así habrá sido, pero no crean que ha sido un mal partido. Nosotros hemos jugado y creo que ganado los puntos con equidad.

—¿La clave del encuentro?

—Marcar el gol y hacer méritos sobrados para ello. El triunfo obtenido en «El Plantío» tiene para el Alavés un valor muy especial.

Así fue compartido. Luego, pasados algunos minutos, apareció en la Sala de Prensa, Lucien Müller. Su rostro no era el de otras veces y sus respuestas sorprendieron. La primera, sin ir más lejos, comentó:

—El Alavés ha ganado con justicia en un mal partido de mis jugadores.

—¿Por qué se hizo mal partido?

—Si lo hubiese sabido el partido se hubiera planteado de forma diferente. No obstante, no se ha ganado por que no se ha tirado a puerta y así es muy difícil hacer goles. Creo que ha sido este encuentro el peor de toda la temporada.

—¿Puso problemas el adversario?

—Todos los rivales los ponen. El de esta tarde también. Mi equipo, por el contrario, ha empujado mucho pero sin ideas.

—¿Impresión del Alavés?

—Ha sabido realizar su partido aunque suene a excusa. Nada tengo que objetar al resultado porque ellos nos superaron.

—¿El cambio de Blach por Cordero?

—Hace quince días hubo fallos defensivos y hay que probar con otros jugadores de la plantilla. Además, cada partido es diferente y comporta otros sistemas.

—¿Comerá el turrón en Burgos?

—Yo siempre lo he comido donde me ha dado la gana. Esos dichos, ya han pasado hace mucho tiempo a la historia.

—¿Esperaba más de su equipo?

—Desde luego, pero no sé lo que ocurre. Ha sido una derrota amarga pero tendremos que seguir luchando. El domingo habrá que ir a recuperar lo perdido.

Y será a Málaga. Hasta aquí las opiniones. Cada cual que analice y después.. Eso ¿qué ocurrirá después? Resta tiempo para subsanar si tenemos en cuenta que Quintano Vadillo manifestó a un colega: «Tenemos mimbres pero hay que moverlos». Una frase para meditar mucho aunque estemos en fiestas entrañables.

L. O.

La defensa alavesista, con su ordenada y decidida actuación, se bastó y se sobró para resolver los escasos problemas que le fueron planteados por los delanteros burgaleses. Aquí vemos a uno de los zagueros vitorianos en un espectacular despeje. — (Foto FEDE).

Lea siempre Diario de Burgos

BURGOS es cosa nuestra

mercado nacional de ocasión

ABIERTO SABADOS

Coches de segunda mano que merecen confianza AUTOVICAN S.A.

M.E.C.D. 2017

DERROTA DEL BURGOS EN «EL PLANTIO»

(Viene de la página anterior)

veía nada destacable. En el minuto treinta y pico, Vitoria disparó de muy lejos y dos minutos después, Magdaleno en la boca del gol volvió a estar de adorno como muchos de sus compañeros de fatigas.

El acoso del once local era tan insistente que resulta incomprensible de cómo no se «mojó». Y luego, pasadas algunas horas, este galimatías sólo tiene la respuesta en la escasa acción ofensiva, en los contadísimos disparos a puerta y en el bajón casi generalizado. Por eso, al final, el silencio fue la respuesta a la negada actuación del equipo; por eso, el silencio que acompañó a otras actuaciones se volvió arepetir. Y es que los pupilos de Lucien Müller siguieron batiendo sus propias marcas cuando actúan en casa. Así es que, el sentir general de la mayoría para su fuero interno podría ser este: «¡No se puede jugar peor!». Sin embargo, el domingo muchos se fueron diciendo: «Sí, se puede jugar peor». Y es que, como decimos, el Burgos continúa superando su propia marca, a pesar de que el «mister» hizo el cambio de Cholo por Pascual; pero el ex-castillista no pudo salvar a su equipo del general naufragio de «El Plantío» y eso que las inundaciones estuvieron por el Norte de la provincia, y eso que nuestro Arlanzón no lleva casi agua para el aludido naufragio. Así estaba el patio y los seguidores del Alavés con bombos y canciones entonaron la victoria que su quipo mereció en todos los órdenes. Fue su última manifestación de júbilo cuando el silencio era la nota más extendida en la agradable —sólo en temperatura— tarde del penúltimo domingo del año que se nos va.

Será mejor poner el punto final a esta crónica en donde relatar lo que pasó es tarea árdua por la escasez de apuntes tomados y originados en el descalabro de una tarde negada. Habrá que ir adelantando que estas actuaciones del Burgos, siempre en feudo propio, encolerizan al aficionado y ponen en evidencia a jugadores que a lo mejor para circular por casa precisan de un descanso o relevo largo, muy largo. El temor de la visita del Alavés no hizo otra cosa que cumplir los presagios de más de un aficionado. Y tal como se desarrollaron las acciones, se veía venir. Ganó con toda justicia el Alavés y sin que maravillase su fútbol, sí agradó la forma, modo, manera y condición de cómo se llevó los puntos. La racha de ocho partidos consecutivos invictos se truncó. Una lástima pero así es. De la quema se podrían salvar Maté, Igartua, Castaños y Pereda; muy mal el centro del campo; peor los hombres que hacen los goles. Total, seguimos como siempre y camino de continuar. ¡Ojalá no acertemos!.

BALONCESTO

Hoy comienza el Torneo de Navidad del Real Madrid

Partizán de Belgrado y el equipo anfitrión, favoritos

Madrid (Colpisa). — Mañana comienza el clásico torneo de Navidad de baloncesto que organiza el Real Madrid y en el que, además del equipo anfitrión, tomarán parte el Partizán de Belgrado, el Sirio brasileño y el Cotonificio de Badalona. Un torneo en el que Partizán y Real Madrid, por este orden, parten como favoritos, constituyendo los brasileños una sorpresa.

Con la celebración de este año llega el torneo de Navidad a su décimosexta edición. Sin embargo, la edición de este año estuvo a punto de no celebrarse. El problema consistía en que Televisión Española no estaba interesada en la retransmisión del mismo. Parece que a los patrocinadores no les interesaba el torneo sin televisión. Entonces entró en acción Raimundo Saporta «alma mater» del torneo. Saporta conversé con Luis Ezcurra, ambos en el Comité organizador del Mundial-82, y se llegó a un acuerdo. Como resultado se televisarán los tres partidos del Real Madrid, que comenzarán a las seis de la tarde, mañana y pasado, por la segunda cadena, y el día 25, por la primera.

El torneo se juega por el sistema de Liga. El campeón se decidirá por puntos y no habrá empates, pues en tal caso se resolverá el resultado del partido en una prórroga. El programa es el siguiente: día 23: Sorio-Partizán y Real Madrid-Cotonificio; día 24. — Sirio-Cotonificio y Real Madrid-Partizán, y día 25: Cotonificio-Partizán y Real Madrid-Sirio.

La calidad de los participantes de este año es inferior a la de ediciones anteriores. Por contra, el torneo se presenta algo más igualado. Sin embargo el Partizán es ahora mismo el más potente y el Real Madrid se tendrá que superar ante sus seguidores para darle réplica. En el historial de este torneo el Real Madrid ha conseguido once títulos de los quince disputados. Los restantes fueron a parar al Ignis de Varesse, Simenthal de Milán, North Carolina y el año pasado la selección de la URSS.

ENRIQUE PARADINAS

HALTEROFILIA

SE CLAUSURO LA TEMPORADA, CON DOS RECORDS Y BUENAS MARCAS EN GENERAL

En el Gimnasio del «Padre Arámburu» se cerró la temporada de halterofilia, con el «Trofeo Navidad», para levantadores noveles y de cuarta categoría.

El triunfo correspondió a Guillermo González, del «Diego Porcelos», con una suma olímpica de 150 Kgs. dentro de la categoría de 67,5 Kgs., lo que suponen 492 puntos, con os que pasa a tercera regional. El segundo puesto fue para José Luis Manso, del «I. P. P. Arámburu», que en la categoría de 56 Kgs. consiguió un total de 122,5 Kgs. y 585 puntos, pasando también a tercera regional.

En tercer y cuarto puestos se clasificaron Aragón y Fuertes, ambos del «Diego Porcelos», Aragón en a categoría de 75 Kgs consiguió una suma olímpica de 155 Kgs. y 463 puntos, y Fuertes, categoría 52 Kgs., 105 kilos de suma olímpica y 452 puntos. Estos dos levantadores pasan de neófitos a cuarta regional.

Se clasificaron en total catorce levantadores, igualando o mejorando todos sus anteriores marcas. A destacar también que estos levantadores eran todos juveniles, salvo uno junior.

Fuera de concurso compitieron Juan José Martínez, Esteban Arrabal y Clemencio Hernández.

Juan José Martínez batió el record absoluto de arrancada de la categoría de 75 Kgs. de peso corporal, levantando 95 Kgs., que mejora el anterior en 2,5 Kgs. En suma olímpica, logró 205 Kgs., con 612 puntos, a sólo 2,5 Kgs. de su mejor marca.

Esteban Arrabal, en la categoría de 67,5 Kgs. batió también el record junior de arrancada, con 77,5 Kgs., mejorando también el anterior en 2,5 Kgs. Logró una suma de 167,5 Kgs. y 549 puntos, que iguala su marca anterior.

Clemencio Hernández, con una suma de 162,5 Kgs. en la categoría de 67,5 Kgs. logró 633 puntos, muy cercano a su mejor registro en esta categoría.

Actuó de juez central Marcelino Pozo y de lateral, Juan J. Quintana y José L. Nebreda.

Después de esta competición la mayoría de los levantadores descansarán hasta el comienzo del curso escolar, y después tendrán un período de preparación de dos meses aproximadamente, ya que la primera competición del próximo año será a primeros de Marzo.

BALONCESTO

El Tizona superó a la selección burgalesa (78 - 73)

En partido de baloncesto a beneficio de UNICEF, entre el Tizona y la selección burgalesa, jugado en la mañana de ayer en el Polideportivo, se recaudaron nueve mil pesetas y el triunfo estuvo de parte del Tizona al vencer por 78-73. La primera parte acabó con ventaja del representante burgalés en Tercera División Nacional (42-27.

Tizona: Gallego (7), Masa (16), Ausín (4), López (11), Buitrago, Félix (8), Esteban (8), Saldaña (10), Calleja (6), Iturriaga (8) y Vega.

Selección de Burgos: Velasco (10), Mardones (7), Quintano (13), Cavia (14), Alberto (4), Aymerich (8), Abajo (5), Goicoechea (12) y Gonzalo.

Pese al triunfo del cinco de categoría nacional, no ha realizado un buen partido que, en líneas generales, no resultó brillante. La selección burgalesa se superó en la segunda parte y forzó un empate momentáneo. Los árbitros Merino y Sánchez tuvieron una labor muy correcta y pitaron lo justo.

Montañismo

UN «BELEN» EN EL «PICO DEL AGUILA»

El pasado domingo, día 21, el «Grupo de Montaña» del Colegio Nuestra Señora de Lourdes, para conmemorar las próximas fiestas de Navidad, depositó un «Belén» confeccionado dentro de una mochila montañera en el «Pico del Aguila», al igual que el año pasado, y dentro del macizo montañoso del término de Urrez.

Después, y ya en el valle se celebró la comida, alrededor de una gran hoguera, y con tiempo maravilloso, al caer la tarde, se regresó a Burgos.

MAÑANA, GETAFE - AT. DE MADRID, AMISTOSO

Kempes, preocupado por la crítica española

Getafe (Efe). — El equipo titular del Atlético de Madrid se enfrentará el próximo miércoles al Getafe Deportivo, en partido amistoso que se disputará en el campo de Las Margaritas.

El encuentro comenzará a las once y media de la mañana.

ARIAS, NUEVO JUGADOR DEL SEVILLA

Sevilla (Efe). — El jugador Juan Arias González, hasta ahora futbolista de la A. D. Carolinense, ha firmado contrato hoy con el Sevilla F. C.

El nuevo jugador sevillista tiene 19 años y actúa habitualmente en la demarcación de centrocampista.

El contrato que liga a Arias con el club de la calle Harinas es por tres temporadas.

KEMPES, PREOCUPADO POR LA CRITICA ESPAÑOLA

Buenos Aires (Efe). — El goleador del último Campeonato Mundial de Fútbol, el argentino Mario Alberto Kempes, se mostró hoy preocupado por las críticas que recibe en España por sus actuaciones en el Valencia.

«La crítica española es muy exigente y como yo no anduve bien en los últimos partidos dicen que trasnocho, que me chupo y cosas por el estilo, lo que me tiene bastante preocupado porque no es cierto», declaró Kempes.

Kempes llegó hoy a Buenos Aires para incorporarse a la selección argentina que disputará la «Copa de Oro» en Montevideo (Uruguay).

El futbolista argentino señaló que, con su incorporación a la selección, tratará de olvidarse de las críticas españolas, y que su única meta será ganar el «Mundialito».

Con respecto a su permanencia en el fútbol español, Kempes señaló que continuará jugando en el Valencia, ya que «tengo contrato hasta 1983 y por ahora nadie dispuso que me vaya».

EL «RAPID» RENUNCIA A KRANKL

Viena (Efe). — Por motivos financieros, la Directiva del Club de Fútbol «Rapid», de Viena, decidió hoy renunciar al fichaje del jugador Hans Krankl, que actualmente pertenece a la plantilla del Barcelona.

Así lo informó hoy en una rueda de Prensa el portavoz del Club, Holzbach.

Según este portavoz, el expresidente del «Viena», Heinz Werner Krause, había puesto a la disposicin del «Rapid» una suma que permitía el fichaje de Krankl, con la condición de tener una exclusiva publicitaria para una empresa alemana.

Sin embargo, el club no estaba en condiciones de cumplir esta exigencia y tampoco para abonar por sí mismo lo que exige el Barcelona: 650.000 dólares de liquidación y cuatro partidos amistosos, según el portavoz del «Rapid».

En el último momento, cuando el fichaje se daba por descartado, informó el portavoz del «Rapid», surgió un grupo financiero extranjero que tiene posibilidades económicas de pagar lo que el Barcelona exige por Krankl y que ha mostrado interés por el jugador.

Por eso el Rapid quiere conseguir una prórroga de las negociaciones con el Barcelona hasta finales de año.

Sin embargo, el campeón de Liga austriaco «Austria», que también muestra interés por Krankl, tiene ahora «luz verde para emprender, a su vez, negociaciones con el Barcelona.

Tenis

JOHN McENROE, EN CABEZA DEL GRAND PRIX

París (Efe). — El tenista norteamericano John McEnroe sigue en cabeza de la clasificación de los «Grand Prix».

El checoslovaco Ivan Lendl figura en segundo lugar, seguido del estadounidense Jimmy Conors y del sueco Bjorn Borg.

MUNDIAL - 82

Japón venció a Singapur y Corea del Norte a Macao

Hong Kong (Efe). — Japón venció hoy a Singapur por un gol a cero en partido de clasificación del Campeonato del Mundo de fútbol, grupo cuatro de la zona asiática.

COREA DEL NORTE, 3; MACAO, 0

Hong Kong (Efe). — La selección de Corea del Norte se impuso con facilidad a la de Macao, por tres goles a cero en partido internacional de fútbol disputado hoy aquí y correspondiente a la fase de calificación para el Mundial 82, zona asiática.

KISSINGER RESERVO ENTRADA PARA EL «MUNDIALITO»

Montevideo (Efe). — El exsecretario de Estado de los Estados Unidos, Henry Kissinger, reservó entradas para presenciar los partidos de la «Copa de Oro» de fútbol.

Kissinger, que es directivo de la Liga profesional de fútbol de los Estados Unidos, y asistió a los Mundiales de este deporte disputados en Alemania Federal y Argentina, solicitó a través de una agencia de viajes, dos abonos para él y su esposa.

El político americano, de origen alemán, es asiduo concurrente a los partidos del «Cosmos» y presume de su gran amistad con «Pelé».

ESPAÑA-CHILE, EN JULIO

Santiago de Chile (Efe). — La selección española de fútbol se enfrentará a la de Chile el día 5 de Julio del año próximo, en el estadio nacional.

Así lo ha confirmado hoy en Santiago de Chile Sergio Núñez, secretario ejecutivo de la Asociación Central de Fútbol chilena.

Natación

Rafael Escalas: "Nuestra clasificación en la Copa de Europa ha sido brillante"

Barcelona (Efe). — «Creo que la clasificación de España en la Primera Copa de Europa de natación ha sido muy brillante», manifestó a «Efe» el nadador Rafael Escalas, al regreso de la selección española de Antibes.

«Tomé la salida junto al campeón soviético Vladimir Salnikov —añadió Escalas—, pero a los pocos segundos ya lo perdí de vista por lo que tomé como referencia al nadador checo».

Mientras el vencedor empleó en los 1.500 metros 15.07.20, el tiempo de Escalas en dicha prueba fue de 15.56.18.

«Pienso que hay que considerar muy positiva la actuación de Torrijos —agregó Escalas— obteniendo una séptima plaza en 200 metros braza. Las clasificaciones del equipo español, décimo en hombres y décimo tercero en féminas, hay que señalarlos como buenos, en términos generales», dijo el nadador.

M.E.C.D. 2017

AUNQUE ESTUVO A BUENA ALTURA

El Burgos Promesas, derrotado en terreno del Guardo (2 - 0)

Guardo (Efe). — En el estadio de la Camareta de Guardo se disputó el encuentro de Tercera División correspondiente a la décimosexta jornada, venciendo el Guardo al Burgos Pr. por dos goles a cero.

Goles marcados por Silverio, uno en cada tiempo.

ALINEACIONES

Burgos Promesas. — Cámara, Emiliano, Ramón, Fernando, Andino, Eduardo. Iturri, Villa, Tobes (Gallo), Bueno, Fernández.

Guardo. — Guti, Adolfo, Caperán, Michel, Dársena (Bardasco), Marce, Emiliano (René), Pipe, Silverio, Pepín, Ramón.

Arbitró el colegiado Barrenechea del colegio Oeste de Valladolid, auxiliado en las bandas por Marín y Ruiz, en líneas generales no gustó su labor, siguió desde lejos el juego, se equivocó con frecuencia y mostró tarjetas amarillas a pesar de que los dos equipos, derrocharon nobleza y corrección. Mostró tarjetas amarillas a Eduardo, Villa y Emiliano.

Goles. 1-0. Minuto 18, falta en el centro del campo sacada por Adolfo, Silverio remata en la misma raya de gol ante la pasividad de los defensas burgaleses.

2-0, minuto 67, centro de Adolfo al centro y Silverio rodeado de defensas cabecea impecable a la red.

Resultado justo y corto en goles, ya que los dos equipos rondaron con frecuencia las porterías y tuvieron bastantes ocasiones que malograron por la poca eficacia de sus delanteros.

En el minuto 27 hay una falta cerca del área del Guardo, la saca Bueno y el balón se estrella en el poste, el rechace queda a los pies de Tobes que falla el tanto seguro, tres minutos después un disparo de Pipe sale fuera por poco, dos minutos más tarde es Iturri que realiza una peligrosa internada, desbordando a los defensas locales, pero que no encuentra la portería local.

En este primer tiempo, el Guardo jugó a medio gas, careciendo su juego de eficacia, pero sin derroche de entusiasmo y empuje, los burgaleses se defendieron bien y contratacaron en bastantes ocasiones, sin acobardarse y tuteando al Guardo, crearon jugadas de verdadero peligro, pero sus delanteros estropeaban las jugadas a la hora de marcar.

En la segunda mitad, en especial en los primeros quince minutos, los locales son desbordados continuamente por los contraataques burgaleses que están en varias ocasiones a punto de empatar.

Cuando el Guardo consigue su segundo gol, el juego se anima ya que el Burgos Promesas adelanta sus líneas, acorralando al Guardo, lo que le permite a éste jugar al contrataque y entonces es cuando crean más peligro y se ve fútbol de más calidad.

La última media hora de juego, el aburrimiento y la mala calidad se impone, en el minuto 53, se registra un centro de Fernández que remata muy bien Tobes, obligando al portero Guti, en apurada estirada a ceder a córner.

Un minuto más tarde hay una internada de Pipe, una jugada con Marce y Verdasco con gran parada de Cámara, en el minuto sesenta, Tobes solo ante el portero, falla un contraataque muy peligroso de su equipo después que Bueno desbordara a la defensa local.

En el minto 75 es Pipe el que falla al tirar solo ante el portero y tres minutos más tarde de Marce saca una falta al borde del área visitante y el balón se estrella en el larguero, el rebote es aprovechado por Ramón que falla.

A ocho minutos de final, los locales reclaman penalty al tocar un defensa burgalés el balón con la mano y a cinco del final un contragolpe del Guardo por mediación de Ramón, que no consigue entrar en la portería por muy poco.

Destacaron en el Burgos Promesas, que luchó, se defendió y atacó muy bien, demostrando que merece estar más alto en la tabla, tuvo como mejores hombres a Bueno sobre todos, a Fernández y a Emiliano.

Por parte del Guardo, los mejores fueron Guti, Ramón y Michel.

REGIONAL PREFERENTE

En sus salidas, el Lermeño ganó y el Bribiesca perdió

Dueñas (Palencia).— El Racing Lermeño ha obtenido dos valiosos positivos en el campo «FedericoMayo», al vencer al equipo local por uno a tres, en patido muy bien jugado por los burgaleses, que tuvieron a su merced al equipo palentino, durante casi todo el partido, pudiendo incluso ser el tanteo ron claras oportunidades de ron claras oportunidades de lo.

A las órdenes del señor Estrada, del Colegio de Valladolid, que arbitró bien, los equipos presentaron las siguientes alineaciones:

Lermeño: Arauzo; Angel, Yáñez, Oscar; Romero, Muñoz (Velasco); José Manuel, Gordillo, Carlos, Lozano y Ortega.

Dueñas: Caballero; Valenzuela, Blanco, Amigo; Illulas, Merino; Sedano, Díez, Ortega (José Luis), Juanito y Santos.

Goles:

Minuto 44. 0-1. Corre la banda Lozano, dribla a un defensa cediendo al centro donde José Manuel dispara fuerte y por bajo, logrando el primer gol visitante, con cuyo tanteo se llegó al descanso.

0-2. Minuto 60. Córner que bota Gordillo muy bien y Angel, ganando la acción a los defensas locales, cabecea impecablemente por la escuadra a la red.

0-3. Minuto 80. Gran jugada de José Manuel, que se escora a la derecha centra al área y Carlos, de tiro cruzado, bate por tercera vez a Caballero.

1-3. Minuto 88. Jugada de Díez, que desde fuera del área lanza un tiro con efecto que se cuela por la misma escuadra ante la sorpresa de Arauzo, que nada puede hacer por evitar el tanto.

Comentario:

Muchos aficionados lermeños acompañaron a su equipo en este corto desplazamiento y pese a presentarse el equipo sin su entrenador que había dimitido; los de la Villa Ducal realizaron un gran partido, dominando ampliamente a su rival a lo largo de casi todo el partido.

Jugó el equipo local al contragolpe, pero sin éxito ante el valladar del visitante. Destacaron en el Dueñas, Díez; y por los lermeños, Angel, Yáñez y Gordillo, que rayaron a gran altura.

EL BRIVIESCA PERDIO POR LA MINIMA

El C. F. Briviesca perdió por dos goles a uno frente al Paramés en partido disputado en la localidad leonesa de Santa Cruz de Paramés. El encuentro era propicio para el conjunto burgalés, en función de tratar de enjugar los dos negativos que acumulara la jornada anterior frente a los actuales líderes del grupo. En esta ocasión el Briviesca no tuvo suerte y a pesar de sus continuas acciones ofensivas no pudo remontar el marcador.

La próxima jornada los briviescanos se enfrentan, en la capital de la Bureba al Cuéllar, que actualmente ocupa la penúltima posición de la tabla clasificatoria.

SE VENDE
PISO CENTRICO
A ESTRENAR
5 habitaciones, 2 baños, cocina, plaza garaje y espléndido trastero. Servicios centrales, buena altura.
Teléfono: 22 38 78.

FUTBOL JUVENIL

Laboriosa victoria del Burgos en su feudo frente al Calasanz (1 - 0)

Nueva victoria del equipo burgalés (1-0) y en esta ocasión sobre un Calasanz que confirmó y superó todos los temores que sobre él existían antes de este inicio de la segunda vuelta de la Liga Nacional de Juveniles. El primer tiempo concluyó con empate a cero.

Mañana soleada y agradable pero menos público del que lógicamente se puede esperar para presenciar un encuentro de la máxima categoría juvenil. Si en los distintos campos de otras provincias en los que se disputan estos partidos la asistencia de espectadores es grande, habrá que pensar que aquí en Burgos no existe afición suficiente que respalde el fútbol base.

Arbitraje a cargo del Sr. Alvarez que si técnicamente estuvo bien, hay que objetarle el que en la primera parte no acertara a cortar la excesiva brusquedad de los visitantes Mostró tarjeta amarilla a los zaragocistas Valen, Martínez y Rubén (doble con expulsión consiguiente) y al burgalés Raúl.

BURGOS, C. F.: Alberto, Gallastegui, Somoza, Gordo, Tamayo, Dani, Chávarri (L. González), Raúl, Ibáñez (Félix), Pañero y Luis.

Calasanz: Portal, Lozano, Tabanera, Curto, Peña, Sanz, Mercadal (Rubén), Martínez (García) Abanto, Sisamón y Valen.

No estaba el Sedano para florituras y, pese a ello, el Burgos intentó hacer su fútbol habitual Los primeros treinta minutos fueron de mucha lucha en el centro del campo y sólo en los diez minutos finales de la primera parte, los locales, acorralaron al Calasanz con juego rápido y de calidad que debió dejar ya resuelto el partido. Amplias ocasiones de gol pero unas veces la mala suerte y, en otras, la excelente actuación del meta forastero evitaron goles ya cantados. La segunda parte, a pesar de que a los 2 minutos el Burgos se pusiera por delante en el marcador, ya fue otra cosa.

Encuentro en el que hay que destacar el enorme esfuerzo de los protagonistas que se entregaron hasta la extenuación. El Burgos se hizo acreedor a la victoria tanto más importante ya que frente a él tuvo a un Calasanz fuerte y disciplinado y que en su portero e interior izquierda, a nuestro juicio, tuvo a sus elementos más destacados. Por los locales, con Alberto seguro bajo el marco, el cuarteto defensivo estuvo impecable. En la infatigable la borde cenla infatigable labor de cenencima de sus compañeros y en la delantera, Ibáñez, vuelve a ser el hombre incisivo y peligroso mientras que el capitán Luis sigue sin suerte frente al gol a pesar de su esfuerzo y buen hacer ofensivo.

Minuto 10, gran disparo de Sisamón que sale por encima del larguero.

Minuto 18, Luis, en posible fuera de juego no señalado, desperdicia la primera gran ocasión del partido.

Minuto 26, gran jugada de Luis que al entrar en el área contraria da un balón de gol a Ibáñez pero que éste no acierta a realizar.

Minuto 37, gran centro-chut de Chávarri que el portero aragonés despeja a córner «in extremis». A la salida de éste, nueva ocasión de gol que no se refleja en el marcador. Sigue el dominio del Burgos y en los minutos 39 y 40, Portal, atraviesa por enormes dificultades.

Minuto 2 del segundo tiempo, mano clara en el área del Calasanz. Lanza Somoza, pero el portero que se había movido clarísimamente antes del lanzamiento, detiene el balón. Se repite el castigo y es el 1-0.

Minuto 7, nueva oportunidad de Luis sólo ante el portero del Calasanz.

Minuto 13. Gran tiro desde los de Sisamón que detiene con seguridad Alberto.

Minuto 14, elaborada jugada de la delantera burgalesista. Finalmente el remate de cabeza de Pañero, sale muy ajustado junto al poste izquierdo Poco después previamente se había señalado fuera de juego, lógicamente no se da por válido.

RESULTADOS GRUPO II

Castro Brazomar - Oberena (suspendido).

Real Sociedad, 2 - Galdácano, 0.

Racing Santander, 1 - Casablanca, 0.

BURGOS, 1 - Calasanz, 0.

Aragón, 4 - Zaráuz, 0.

Helios, 1 Atlrletic de Bilbao, 0.

Larramendi Baracaldo (día veinticuatro).

Osasuna, 1 - Real Madrid, 0.

Torneo Medios de Comunicación

Radio Castilla perdió contra el Gabinete del C.G.C.L. (2 - 4)

El equipo de Radio Castilla perdió por dos goles a cuatro frente al Gabinete de Prensa del C.G.C.L. La primera parte finalizó con triunfo del Gabinete (1-2). Nada que objetar, a un meritorio triunfo que supone dos valiosos puntos para el equipo que mejor fútbol-sala está haciendo.

En otro orden de cosas, el «derby» empieza a animar el ambiente. Los entrenamientos de los representantes de Hoja del Lunes y DIARIO DE BURGOS se van ultimando. Para presenciar este encuentro la entrada será gratuita, a partir de las cinco de la tarde de mañana, miércoles. En cambio, se recomienda acudir con ganas de ver fútbol. Ambos técnicos manifestaron que sus muchachos harán olvidar a la afición el mal trago de la derrota del Burgos ante el Alavés. También se comenta que si hubiera prórroga —dejando al margen el reglamento por una sola vez y con permiso de la organización— a lo mejor el vencedor sería quien más ocasiones de gol hubiera tenido a lo largo del partido. Total, que se ha entrado en vísperas del «derby» y esto ya no se puede aguantar por la euforia reinante. ¿Quién ganará? Las apuestas siguen en aumento. ¿ha hecho Vd. la suya?

Rummenigge, mejor jugador del año

Según la revista «Guerin Sportivo»

Bolonia (Italia) (EFE). — El delantero del «Bayern» de Munich y de la selección alemana occidental de fútbol, Karl Heinz Rummenigge, ha sido elegido mejor jugador del presente año por la revista deportiva italiana «Guerin Sportivo».

La elección ha sido realizada por veinticuatro periodistas y técnicos deportivos europeos y sudamericanos consultados.

El año pasado el título de «Guerin Sportivo» correspondió al argentino Maradona, que este año tuvo que conformarse con el tercer puesto.

Rummenigge recibió 22 de los 24 votos posibles y detrás de él quedó clasificado su compatriota Kaltz, con 20.

La clasificación de los jugadores más votados es la siguiente:

1. Rummenigge, 22.
2. Kaltz, 20.
3. Maradona, 17.
4. Krol, 12.
5. Zico, 12.
6. Antognoni, Pezzey y Schuster, 11.
7. Arconada, Gentile y Hrubesch, 8.
8. Passarella y Kempes, 7.
9. Shilton, Anderson y Stielike, 6.

GAMO. EL DEPORTE QUE NO OCUPA LUGAR.

Para practicar Gamo sólo se precisan dos elementos: usted y su carabina. Nada más.

El tiro con carabina de aire comprimido no requiere canchas, pistas, ni instalaciones de ningún tipo. Basta con que usted se enfrente a esa diana que le va a poner a prueba. Que va a ser testigo de su superación y progreso en el dominio del deporte. En el manejo de esa carabina de precisión siempre dispuesta a interpretar fielmente su más leve indicación.

Pocos son los deportes que cuentan con esta ventaja. Poder practicar en cualquier momento, siempre donde uno quiera.

El Gamo es un gran deporte. Apasionadamente, inofensivo y muy económico: hay buenas carabinas Gamo desde 3.298— pts.

El Aire es Deporte
gamo
Precisión en aire comprimido.

©MMLB EL GAMO 80B

M.E.C.D. 2017

DOS POSITIVOS PARA EL SALAS

Venció en el campo del Olímpico por dos a uno

Palencia (Efe). — En el campo de La Juventud, con regular entrada, se jugó el encuentro de Tercera División, entre el equipo local Cristo Olímpico y el Salas, de Burgos, que finalizó con la victoria del equipo burgalés por un gol a dos.

El primer tiempo finalizó con el resultado de cero a uno a favor del equipo visitante.

Arbitró el señor Rivas, colegiado vallisoletano, que estuvo bien, siendo favorecida su labor por la deportividad de ambos conjuntos. Enseñó tarjetas amarillas a Santi, Benito, Ramón y Sancho y Roja a Cebrián en el minuto 73 por doble amonestación.

Alineaciones:

Cristo Olímpico. — Fernando, De la Piedra, Santi, Macho, Javi, Sancho, Hinojal, Matallana, Sito López, y Nacho.

En el segundo tiempo Cebrián sustituye a Matallana y en el minuto 69 Miguel a Hinojal.

Salas. — Ramón, Clemente, Diez, Joselito, Angelín, Rodri, Marciano, Carmelo, Benito, Ricardo y Mediavilla.

En el minuto 75, Carlos David sale por Benito.

Goles:

0-1: Minuto 29. Un balón metido por Rodri no acierta a despejar Matallana al caerse y Ricardo, cruza por bajo desde cerca.

0-2: Minuto 58. Balón pasado desde la media, coge adelantada a la defensa local y aprovecha Benito que se adelantó con su compañero Ricardo, a batir de nuevo al portero palentino.

1-2: Minuto 72. De penalty al hacer falta el portero burgalés a Sancho. Lanza el castigo Santi, raso muy bien por la izquierda engañando al portero.

Comentario:

El encuentro fue de dominio alterno, quizá presionando más el Cristo Olímpico, especialmente, en la primera parte donde planteó situaciones apuradas pero que la juventd de sus delanteros no acertaron a traducir en goles. La mayor experiencia y eficacia en el remate del Salas fue bien aprovechada para adelantarse por dos veces en el marcador y alzarse con la victoria.

En el primer tiempo ambos equipos juegan con un 4-3-3 sin preocupaciones defensivas. El equipo local se lanza decidido al ataque, pero la defensa burgalesa está muy segura y neutraliza bien los intentos. En el minuto 16, a la salida de un córner se produce una gran melé en el área visitante con varios tiros y rebotes pero que al fin se resuelve sin consecuencias. En el minuto 17, Sito, a la salida de un córner cabecea muy bien y con el portero batido Angelín acierta a despejar el balón en la misma línea de córner. Sigue la insistencia local y en el minuto 27 Lopes en buena posición se entretiene en el disparo y cuando lo hace estrella el balón en el cuerpo de Ramón. Fueron las tres mejores ocasiones del equipo local desaprovechadas.

El Salas, con buena actuación en su línea media que enlaza muy bien con su delantero centro Ricardo, muy veloz, incisivo y peligroso toda la tarde, empieza a plantear peligrosos contraataques, viniendo así el gol inaugural conseguido por Ricardo. Los palentinos intentan neutralizar la desventaja insistiendo mucho Sito, el más peligroso atacante local, en buscar la meta de Ramón, pero el jugador palentino está muy vigilado de cerca por Joselto y apenas puede hacer nada. En el minuto 42, el Palencia tiene otra buena oportunidad al sacar un córner Sito y cabecear Sancho al centro por lo que bloca sin apuros el meta burgalés.

En la continuación el equipo palentino juega muy distendido buscando el gol, pero lo hace con más voluntad que arte, por lo que siguen siendo los burgaleses que juegan más serenos y con mejor técnica, más peligrosos en los ataques, distinguiéndose siempre en ellos Ricardo al que le mete una y otra vez balones que el ariete burgalés dispara con peligro aunque sin efectividad unas veces por la buena actuación de ernando y otras por irsele fuera los tiros. En otro contragolpe burgalés llegaría su segundo tanto al quedarse algo parada la defensa local que venía actuando muy adelantada por estimar que había dos jugadores burgaleses en fuera de juego: el árbitro no lo estimó así y Benito consiguió el segundo tanto que al ser protestado por Santi y Cebrián valió a estos dos sendas amonestaciones.

En el minuto 22, Cebrián se interna rápido y tira muy fuerte despejando in extremis a córner de puños Ramón. La mala suerte seguía con el equipo local que pese a su insistencia no conseguía ver puerta. En el minuto 26, en un contraataque rápido de toda la delantera palentina Sancho fue al remate a un balón metido, pero el portero burgalés le hace falta derribándole. El árbitro señala penalty y amonesta al guardameta visitante. Es Santi el que se encarga de lanzar el máximo castigo que transforma. Los palentinos se crecen con este gol, pero tienen la mala suerte en el minuto 28 de esta parte de ver expulsado a su jugador Cebrián.

Este ya tenía una amonestación anterior y es expulsado. Con diez hombres el Cristo Olímpico, aunque sigue poniendo mucho entusiasmo, apenas puede hacer nada y los burgaleses que se contentan con la diferencia tienden a mantenerla pero sin descuidar los contraataques a los que se incorpora Carlos y David, un hombre de refresco, que había sustituído al amonestado Benito.

En el minuto 32 López vuelve a entretenerse al disparar y cuando lo hace de nuevo, el cuerpo del guardamenta burgalés detiene el disparo frustrándose así otra nueva ocasión. Con contragolpes alternos, pero ya sin peligro para uno y otro guardamenta, pues se tira desde lejos y sin precisión finalizó el partido sin más variaciones y habiendo sacado el Cristo Olímpico siete córners por tres su oponente.

OCASION LOCAL
ESQUINA EN VILLA PILAR
URGE VENTA
TELEFONO: 22 36 34

COCHES DE OCASION
OFERTA ESPECIAL
FIN DE AÑO
A PRECIOS SIN COMPETENCIA, COCHES DE UNO A TRES AÑOS, REPARADOS DE MECANICA, CHAPA Y PINTURA.
• GARANTIA FIRMADA
• MINIMA ENTRADA
• FACILIDADES 6, 12, 18 Y 24 MESES
Automóviles VARONA
CALLE MADRID, 17 TELEFONO 20 70 87

FUTBOL AFICIONADO

El Valle de Mena, campeón del I Trofeo Diputación

Venció al equipo de Villanueva de Gumiel, cuyos seguidores dieron la nota negativa

El equipo del Valle de Mena, ganador del Trofeo Diputación. (Foto VILLAFRANCA)

En el campo de fútbol "Hérnandez Ballesteros", de la Ciudad Deportiva Militar y a las diez de la mañana, se jugaron los encuentros correspondientes a la final del I Trofeo Excma. Diputación que ha contado con el asesoramiento técnico de la Delegación provincial del Consejo Superior de Deportes.

El primer encuentro y para dilucidar el tercer y cuarto puesto, enfrentó a los equipos de Cardeñajimeno y Cerezo de Río Tirón. Concluído el tiempo reglamentario con empate a un tanto, se procedió al lanzamiento de penaltys, teniendo más suerte el equipo de Cardeñajimeno, que se alzó con la tercera plaza del Trofeo.

En el intermedio del encuentro, el grupo de danzas "Tierras del Cid" ofreció diversas interpretaciones a los muchos espectadores que se dieron cita en esta soleada mañana que se vio empañada por una serie de inconcebibles acontecimientos de los que fueron protagonistas los seguidores de Villanueva de Gumiel cuando este equipo se enfrentaba al conjunto de Valle de Mena, para el primer puesto de la competición, en la que participaron ciento un equipos de toda la provincia burgalesa. Refiriéndonos a este partido y cuando se estaba jugando la prórroga reglamentaria, se produjo una invasión del terreno de juego al conseguir un gol el equipo de Valle de Mena, obligando al colegiado señor Niño Pérez a suspender el encuentro Ni las sucesivas llamadas por los altavoces del campo a cargo de los organizadores y en la que se apelaba al más elemental sentido cívico, sirvieron para calmar la incomprensible actitud de unos ciudadanos que no merecen tal calificación, realizando con ello un flaco servicio al buen nombre de esta localidad ribereña. Triste pero cierto.

Posteriormente se procedió a la entrega de premios y trofeos a los participantes presidiendo el acto don Francisco Montoya, presidente de la Diputación Asimismo estuvieron presentes los señores Reol Tejada, Orden Vigara y Aguirrebeña.

NOTA DE LA COMISION ORGANIZADORA

A última hora de la tarde de lunes y en relación con los incidentes anteriormente señalados, la Comisión Organizadora del Trofeo, nos remitió la siguiente nota:

1 Dar por finalizado el partido con el resultado que señalaba el marcador de uno a cero, favorable al conjunto de Valle de Mena.

2 Declarar campeón provincial al equipo de Valle de Mena, felicitándole por su actuación.

3 Lamentar los incidentes producidos por la invasión del campo llevado a cabo por los seguidores de Villanueva de Gumiel

4 Descalificar al equipo de Villanueva de Gumiel por su comportamiento antideportivo y proponer le sea negada la inscripción en futuros campeonatos.

5 Felicitar a cuantos equipos han participado en el campeonato, esperando que incidentes como el reseñado no vuelvan a producirse.

CLORTUREX* TER
AZUL FLO
429 gr. l. de Clortolurón
71 grs. l. de Terbutrina
Formulación especial «AUTOSUSPENSIBLE» en agua.
¿QUIERE USTED SACAR UNA RENTABILIDAD EXTRA DE SUS CEREALES?
LA ELIMINACION MUY TEMPRANA DESDE EL OTOÑO DE LAS MALAS HIERBAS LE ASEGURARA UN IMPORTANTE AUMENTO EN SUS COSECHAS.
CLORTUREX TER es la solución ideal contra GRAMINEAS: Lolium (vallico, hierba de ojo), Avena sp. (avena loca, ballueca), Alopecurus (cola de zorra) y Poa sp. (poas, espiguillas)... y otras muchas malas hierbas de hoja ancha.
MANTENGA SUS CEREALES LIMPIOS... NO LO DUDE...
...SIEMBRE, TRATE Y QUEDESE TRANQUILO
ARAGONESAS
ENERGIA E INDUSTRIAS ARAGONESAS, S.A.
DIVISION AGROQUIMICA
Distribuido por: COMERCIAL PABLOS
General Mola, 33-31 — Teléfono 17 00 81 — LERMA (Burgos)
R.O.C.P.M.F. N.º 15673/85 A(A-B)

¡CONSTRUCTORES!
GRUAS TORRE
NUEVAS Y USADAS
ALQUILER
VENTA — COMPRA
MONTAJES
REPARACIONES
REPUESTOS
INSEMA
Gran Vía, 19 Teléfono 416040
BILBAO-1

M.E.C.D. 2017

PELICULA DEL SORTEO

EXPECTACION Y DECEPCION EN EL PALACIO DE LOTERIAS

Dos horas y veinte minutos tardó en cantarse el «gordo»

Unos doscientos mil millones, jugados durante este año

Madrid (Por Soledad Herreros de Tejada, de la agencia «Efe»). — Una gran expectación se respiraba entre el público asistente al salón de actos del Palacio Nacional de Loterías, cuando por fin, a las 11,45 del mediodía de hoy, la voz de Roberto de León Marcos «cantó» la cifra de 250.000.000 de pesetas para el número 60.076 del sorteo de Navidad.

Inmediatamente después, las pantallas de televisión repartidas por el Palacio de Loterías, anunciaron que la venta íntegra del «gordo» se había producido en Almoradí, y entonces llegó la decepción para muchos de los asistentes que no cesaban de repetir «no tocó nada en Madrid».

Hasta ese momento, el sorteo transcurrió con normalidad, sin incidentes entre el público que se iba decepcionando conforme iban saliendo los premios importantes y que estaban concentrados —al contrario que otros años— en una sola estancia.

Así, el número 42.735, agraciado con el tercer premio, que salió una hora después de iniciado el sorteo se vendió íntegramente en Zaragoza; el segundo premio, de 125 millones de pesetas, que saltó cinco minutos después del tercero, le correspondió al número 22.799, vendido en su totalidad en Palma de Mallorca; los dos premios de veinte millones fueron para Gandía y San Javier y los cuatro de [illegible] para Teide, León, San Sebastián y algunas porciones pequeñas para otras localidades entre las que se encuentra Madrid.

En el momento de cantarse el«gordo» la sala rebosaba expectación. Al haber transcurrido dos horas y veinte minutos de sorteo sin que saliera el primer premio, continuamente llegaba más público para incorporarse y crecía la tensión. Ya se aplaudía sin motivo y cuando se finalizaron de cantar los números de la sexta tabla, se oyeron gritos de decepción y hasta el niño Javier Saboya, que iba cantando los premios, hizo gestos de rabia y desilusión al cantar el último número. Ya sólo quedaban los números de dos tablas.

Se realizó el cambio de alumnos y se incorporaron los cuatro encargados de la séptima tabla: Joaquín Sánchez Rodríguez, Roberto de León Marcos, Jorge Juan Ballesteros y José Luis Val Brihuega. Y siete minutos después de comenzar, el primero de ellos cantó el número 60 076 y el segundo, el premio que le correspondía de 250 millones de pesetas.

En seguida comenzaron los gritos de excitación y alegría entre los asistentes, que se apagaron en seguida, al conocer la localidad en que se habían vendido los boletos, abandonando la sala sin esperar a que finalizara el sorteo.

En cambio, los veinte alumnos del Colegio de San Ildefonso que participaban en el sorteo, resplandecían de alegría Había llegado su momento. Los cuatro niños «cantantes» del «gordo» apenas podían terminar de cantar los números que faltaban de la séptima tabla. Y los dieciséis niños restantes daban saltos de alegría y referían anécdotas de los protagonistas.

«Menos uno, los otros tres nunca habían cantado en un sorteo de Navidad». «Joaquín Sánchez cantó también el año pasado, pero entonces fue para un segundo premio». «Roberto ha dudado un poco, pero es que claro, a veces uno se equivoca». «¿Y a los que hemos cantado los premios de 125.000 pesetas no nos va a entrevistar nadie?» preguntaba sin cesar uno de los niños a los periodistas.

Por fin, los cuatro protagonistas acabaron con los números que quedaban de la séptima tabla y salieron del salón donde un aluvión de personas —periodistas y campañeros en su mayoría— les felicitaron y pidieron su opinión. «Preferimos la TV.E. —decían ellos tratando de abrirse paso— y después hablaremos con los demás periodistas».

En los minutos siguientes los niños intentaban repartirse entre los periodistas que les asediaban y sus compañeros que les felicitaban. Pronto, todo terminó. El salón de sorteos y los pasillos se quedaron silenciosos. Un autocar del Ayuntamiento esperaba a los alumnos de San Ildefonso a la puerta del Palacio de Loterías para llevarlos de vuelta al Colegio, donde les esperaban sus familiares para iniciar las vacaciones de Navidad.

DECLARACIONES DE LOS NIÑOS DEL «GORDO»: «EMOCION Y SUERTE»

Madrid (Efe). — «Yo no pido nada a los que les ha tocado el «gordo», pero eso sí, me gustaría mucho tener una bicicleta», declaró a «Efe» Joaquín Sánchez Rodríguez, de 13 años, el alumno del Colegio de San Ilde-

(Pasa a la página 38)

PORBA
BOUTIQUE
MIRANDA, 20

LIQUIDACION TOTAL DE
EXISTENCIAS, POR REFORMA
Y AMPLIACION

Rebajas

todavía no ha empezado
el invierno
disponemos de la mejor colección
de CALIDOS ABRIGOS
tanto para señora,
como para caballero

M.E.C.D. 2017

Y José,
el carpintero experto,
preparó con todo su amor y delicadeza
una cuna al Niño recien nacido.
Que nuestros trabajos y esperanzas
para esta Navidad y Año Nuevo,
sean cunas de felicidad,
paz y amor para todos.

MUEBLES evelio

PRIMERA FIRMA DEL MUEBLE
Vitoria, 53, 56, 58, 60 y 62-BURGOS

LO QUE NECESITA TODO AGRICULTOR:

TRACTORES
«ZETOR»
CON COMPRESOR DE INFLADO
DESDE 60 A 120 HP.
— CON FACILIDADES —

Motosegadoras «OLYMPIA» y «B. C. S.»

— ■ —

Abonadoras «TREPAT» y «BRUPER»

— ■ —

Arados «ARANZABAL»

— ■ —

Sinfines, cultivadores y arados fijos
«JEMA»

— ■ —

Sembradoras y rodillos «FUSA»

— ■ —

Recambios «BELLOTA»

— ■ —

Barras guadañadoras «EL TIGRE»

— ■ —

Molinos de piensos «MANSA»
ACCIONADOS POR TRACTOR

— ■ —

TRACTORES
«FENDT»
CON CABINA DE SEGURIDAD

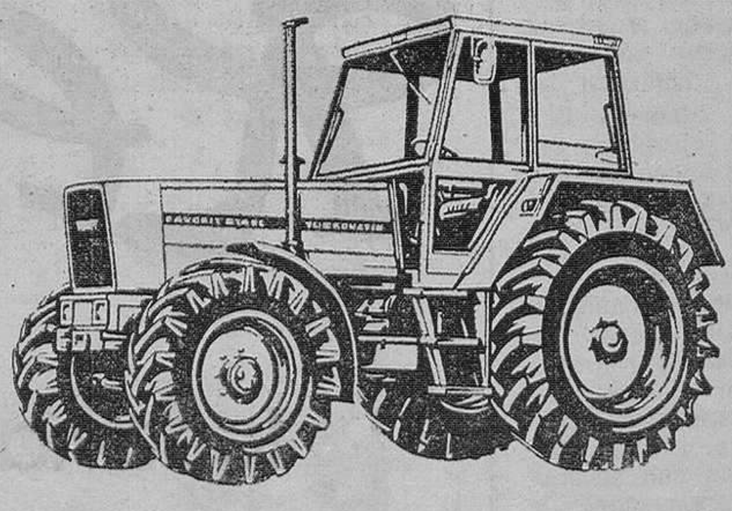

DE 80 A 150 HP. NORMALES Y DOBLE TRACCION

Casa Grigelmo

Calle Valladolid, 2 BURGOS

M.E.C.D. 2017

Números Pesetas

Decena

34..125000
35.t.125000
60..125000
76.t.125000
99.t.125000

Centena

135.t.125000
172..125000
176.t.125000
199.t.125000
227..125000
235.t.125000
276.t.125000
299.t.125000
335.t.125000
376.t.125000
399.t.125000
417..125000
434..125000
435.t.125000
442..125000
476.t.125000
499.t.125000
507..125000
535.t.125000
547..125000
567..125000
570..125000
574..125000
576..125000
576.t.125000
599.t.125000
606..125000
617..125000
619..125000
635.t.125000
647..125000
676.t.125000
699.t.125000
735..125000
735.t.125000
749..125000
762..125000
776.t.125000
799.t.125000
835..125000
835.t.125000
876.t.125000
899.t.125000
907..125000
935.t.125000
940..125000
976.t.125000
999.t.125000

Mil

1025..125000
1035..125000
1035.t.125000
1063..125000
1076.t.125000
1099.t.125000
1109..125000
1135.t.125000
1176.t.125000
1199.t.125000
1224..125000
1235.t.125000
1276.t.125000
1283..125000
1299.t.125000
1325..125000
1335.t.125000
1353..125000
1376.t.125000
1399.t.125000
1435.t.125000
1476.t.125000
1491..125000
1499.t.125000
1507..125000
1535.t.125000
1576.t.125000
1599.t.125000
1635.t.125000
1676.t.125000
1689..125000
1699.t.125000
1735.t.125000
1761..125000
1776.t.125000
1777..125000
1799.t.125000
1800..125000
1806..125000
1825..125000
1835.t.125000
1854..125000
1871..125000
1873..125000
1876.t.125000
1892..125000
1899.t.125000
1935.t.125000
1942..125000
1976.t.125000
1999.t.125000

Dos mil

2011..125000
2035.t.125000
2046..125000
2076.t.125000
2079..125000
2099.t.125000
2106..125000
2132..125000
2135.t.125000
2162..125000
2176.t.125000
2199.t.125000
2235.t.125000
2276.t.125000
2293..125000

Números Pesetas

2299.t.125000
2335.t.125000
2354..125000
2359..125000
2363..125000
2376.t.125000
2399.t.125000
2435.t.125000
2476.t.125000
2489..125000
2499.t.125000
2508..125000
2535.t.125000
2576.t.125000
2599.t.125000
2635.t.125000
2673..125000
2676.t.125000
2699.t.125000
2735.t.125000
2736..125000
2761..125000
2776.t.125000
2799.t.125000
2821..125000
2835.t.125000
2859..125000
2876.t.125000
2899.t.125000
2935.t.125000
2976.t.125000
2999.t.125000

Tres mil

3035.t.125000
3076.t.125000
3099.t.125000
3134..125000
3135.t.125000
3162..125000
3166..125000
3176.t.125000
3199.t.125000
3235.t.125000
3276..125000
3276.t.125000
3299.t.125000
3335.t.125000
3376.t.125000
3395..125000
3399.t.125000
3435.t.125000
3476.t.125000
3499.t.125000
3524..125000
3535.t.125000
3551..125000
3559..125000
3576.t.125000
3591..125000
3599.t.125000
3635.t.125000
3642..125000
3650..125000
3676.t.125000
3681..125000
3699.t.125000
3735.t.125000
3747..125000
3762..125000
3776.t.125000
3799.t.125000
3835.t.125000
3844..125000
3876.t.125000
3881..125000
3899.t.125000
3921..125000
3935.t.125000
3955..125000
3976.t.125000
3993..125000
3999.t.125000

Cuatro mil

4014..125000
4033..125000
4035.t.125000
4076.t.125000
4099.t.125000
4135.t.125000
4165..125000
4176.t.125000
4197..125000
4199.t.125000
4235.t.125000
4236..125000
4276.t.125000
4299.t.125000
4306..125000
4324..125000
4326..125000
4335.t.125000
4353..125000
4372..125000
4376.t.125000
4377..125000
4399.t.125000
4403..125000
4419..125000
4428..125000
4435.t.125000
4466..125000
4476.t.125000
4499.t.125000
4505..125000
4535.t.125000
4576.t.125000
4599.t.125000
4635.t.125000
4640..125000
4655..125000
4676.t.125000
4699.t.125000
4714..125000
4735.t.125000
4745..125000
4774..125000
4776.t.125000

Números Pesetas

4799.t.125000
4835.t.125000
4873..125000
4876.t.125000
4899.t.125000
4917..125000
4932..125000
4935.t.125000
4942..125000
4976.t.125000
4985..125000
4999.t.125000

Cinco mil

5035.t.125000
5051..125000
5076.t.125000
5099.t.125000
5135.t.125000
5147..125000
5176.t.125000
5188..125000
5199.t.125000
5235.t.125000
5272..125000
5276.t.125000
5282..125000
5299.t.125000
5335.t.125000
5376.t.125000
5399.t.125000
5435.t.125000
5465..125000
5476.t.125000
5489..125000
5499.t.125000
5505..125000
5535.t.125000
5571..125000
5576.t.125000
5599.t.125000
5635.t.125000
5636..125000
5665..125000
5674..125000
5676.t.125000
5693..125000
5699.t.125000
5712..125000
5735.t.125000
5745..125000
5747..125000
5776.t.125000
5799.t.125000
5835.t.125000
5876.t.125000
5899.t.125000
5917..125000
5935.t.125000
5976.t.125000
5999.t.125000

Seis mil

6035.t.125000
6076.t.125000
6099.t.125000
6135.t.125000
6176.t.125000
6188..125000
6199.t.125000
6235.t.125000
6276.t.125000
6281..125000
6293..125000
6299.t.125000
6301..125000
6305..125000
6310..125000
6327..125000
6335.t.125000
6376.t.125000
6379..125000
6399.t.125000
6435.t.125000
6443..125000
6476.t.125000
6499.t.125000
6535.t.125000
6563..125000
6569..125000
6576.t.125000
6599.t.125000
6626..125000
6635.t.125000
6653..125000
6661..125000
6676.t.125000
6699.t.125000
6735.t.125000
6776.t.125000
6792..125000
6799.t.125000
6828..125000
6835.t.125000
6876.t.125000
6899.t.125000
6935.t.125000
6967..125000
6976.t.125000
6999.t.125000

Siete mil

7035.t.125000
7076.t.125000
7099.t.125000
7102..125000
7135.t.125000
7176.t.125000
7199.t.125000
7234..125000
7235.t.125000
7267..125000
7276.t.125000
7289..125000
7295..125000
7299.t.125000
7315..125000
7335.t.125000

Números Pesetas

7347..125000
7376.t.125000
7390..125000
7399.t.125000
7413..125000
7435.t.125000
7443..125000
7476.t.125000
7499.t.125000
7526..125000
7535.t.125000
7557..125000
7566..125000
7576.t.125000
7581..125000
7599.t.125000
7617..125000
7626..125000
7635.t.125000
7650..125000
7676.t.125000
7699.t.125000
7735.t.125000
7792..125000
7799.t.125000
7804..125000
7835.t.125000
7866..125000
7873..125000
7876.t.125000
7896..125000
7899.t.125000
7930..125000
7931..125000
7935.t.125000
7957..125000
7976.t.125000
7999.t.125000

Ocho mil

8013..125000
8035.t.125000
8041..125000
8049..125000
8051..125000
8068..125000
8075..125000
8076.t.125000
8090..125000
8095..125000
8099.t.125000
8135.t.125000
8163..125000
8164..125000
8167..125000
8176.t.125000
8199.t.125000
8235.t.125000
8268..125000
8276.t.125000
8299.t.125000
8335.t.125000
8376.t.125000
8390..125000
8399.t.125000
8416..125000
8435.t.125000
8474..125000
8476.t.125000
8499.t.125000
8535.t.125000
8548..125000
8576.t.125000
8586..125000
8599.t.125000
8612..125000
8635.t.125000
8643..125000
8654..125000
8667..125000
8676.t.125000
8699.t.125000
8732..125000
8735.t.125000
8776.t.125000
8799.t.125000
8835.t.125000
8876.t.125000
8878..125000
8899.t.125000
8923..125000
8935.t.125000
8976.t.125000
8984..125000
8999.t.125000

Nueve mil

9031..125000
9035.t.125000
9049..125000
9076.t.125000
9099.t.125000
9112..125000
9135.t.125000
9146..125000
9156..125000
9176.t.125000
9199.t.125000
9226..125000
9235.t.125000
9276.t.125000
9299.t.125000
9310..125000
9334..125000
9335.t.125000
9376.t.125000
9379..125000
9387..125000
9399.t.125000
9435.t.125000
9458..125000
9476.t.125000
9481..125000
9485..125000
9492..125000
9496..125000
9499.t.125000

Números Pesetas

9505..125000
9535.t.125000
9560..125000
9576.t.125000
9599.t.125000
9628..125000
9635.t.125000
9645..125000
9670..125000
9676.t.125000
9699.t.125000
9721..125000
9735.t.125000
9761..125000
9776.t.125000
9799.t.125000
9835.t.125000
9876.t.125000
9893..125000
9896..125000
9899.t.125000
9935.t.125000
9938..125000
9948..125000
9976.t.125000
9992..125000
9999.t.125000

Diez mil

10007..125000
10035.t.125000
10076.t.125000
10099.t.125000
10103..125000
10109..125000
10135.t.125000
10176..125000
10176.t.125000
10190..125000
10195..125000
10199.t.125000
10235.t.125000
10276.t.125000
10293..125000
10299.t.125000
10311..125000
10335.t.125000
10372..125000
10376.t.125000
10399.t.125000
10435.t.125000
10476.t.125000
10482..125000
10499.t.125000
10510..125000
10514..125000
10535.t.125000
10559..125000
10576.t.125000
10599.t.125000
10635.t.125000
10676.t.125000
10699.t.125000
10735.t.125000
10776.t.125000
10799.t.125000
10835.t.125000
10836..125000
10866..125000
10876.t.125000
10884..125000
10899.t.125000
10935.t.125000
10974..125000
10976.t.125000
10997..125000
10999.t.125000

Once mil

11002..125000
11035.t.125000
11076.t.125000
11095..125000
11099.t.125000
11121..125000
11135.t.125000
11160..125000
11171..125000
11176.t.125000
11199.t.125000
11212..125000
11219..125000
11235.t.125000
11270..125000
11276.t.125000
11285..125000
11299.t.125000
11332..125000
11335.t.125000
11372..125000
11376.t.125000
11399.t.125000
11412..125000
11435.t.125000
11476.t.125000
11499.t.125000
11535.t.125000
11550..125000
11561..125000
11576.t.125000
11590..125000
11599.t.125000
11607..125000
11634..125000
11635.t.125000
11676.t.125000
11699.t.125000
11719..125000
11735.t.125000
11776.t.125000
11799.t.125000
11835.t.125000
11876.t.125000
11886..125000
11893..125000
11899.t.125000
11935.t.125000
11940..125000
11949..125000

Números Pesetas

11976.t.125000
11995..125000
11997..125000
11999.t.125000

Doce mil

12010..125000
12035.t.125000
12067..125000
12076.t.125000
12099.t.125000
12135.t.125000
12176.t.125000
12181..125000
12199.t.125000
12222..125000
12235.t.125000
12276.t.125000
12299.t.125000
12335.t.125000
12376.t.125000
12398..125000
12399.t.125000
12435.t.125000
12464..125000
12476.t.125000
12499.t.125000
12535.t.125000
12538..125000
12556..125000
12576.t.125000
12599.t.125000
12635.t.125000
12676.t.125000
12699.t.125000
12716..125000
12735.t.125000
12751..125000
12758..125000
12776.t.125000
12777..125000
12791..125000
12799.t.125000
12812..125000
12835.t.125000
12876.t.125000
12893..125000
12899.t.125000
12925..125000
12935.t.125000
12976.t.125000
12998..125000
12999.t.125000

Trece mil

13009..125000
13035.t.125000
13040..125000
13076..125000
13076.t.125000
13099.t.125000
13119..125000
13135.t.125000
13165..125000
13176.t.125000
13199.t.125000
13235.t.125000
13269..20.000.000
13276.t.125000
13299.t.125000
13301..125000
13315..125000
13335.t.125000
13369..125000
13371..125000
13376.t.125000
13399.t.125000
13424..125000
13435.t.125000
13473..125000
13476..125000
13476.t.125000
13499.t.125000
13535.t.125000
13554..125000
13576..125000
13576.t.125000
13599.t.125000
13635.t.125000
13676.t.125000
13699.t.125000
13735.t.125000
13755..125000
13776.t.125000
13799.t.125000
13814..125000
13835.t.125000
13876.t.125000
13899.t.125000
13935.t.125000
13957..125000
13976.t.125000
13999.t.125000

Catorce mil

14035.t.125000
14076.t.125000
14099.t.125000
14135.t.125000
14176.t.125000
14199.t.125000
14216..125000
14228..125000
14235.t.125000
14244..125000
14269..125000
14272..125000
14273..125000
14276.t.125000
14279..125000
14299.t.125000
14313..125000
14335.t.125000
14346..125000
14376.t.125000

Números Pesetas

14399.t.125000
14435.t.125000
14476.t.125000
14499.t.125000
14506..125000
14527..125000
14535..125000
14535.t.125000
14575..125000
14576.t.125000
14581..125000
14599.t.125000
14635.t.125000
14676.t.125000
14698..125000
14699.t.125000
14705..125000
14735.t.125000
14776..125000
14776.t.125000
14799.t.125000
14835.t.125000
14861..125000
14863..125000
14876.t.125000
14882..125000
14899.t.125000
14908..125000
14921..125000
14935.t.125000
14937..125000
14939..125000
14973..125000

Quince mil

15013..125000
15024..125000
15035.t.125000
15069..125000
15076.t.125000
15099.t.125000
15127..125000
15135.t.125000
15170..125000
15176.t.125000
15199.t.125000
15200..125000
15218..125000
15235.t.125000
15276.t.125000
15299.t.125000
15335.t.125000
15376.t.125000
15378..125000
15382..125000
15399.t.125000
15435.t.125000
15463..125000
15472..125000
15476.t.125000
15499.t.125000
15535.t.125000
15576.t.125000
15595..125000
15599.t.125000
15635.t.125000
15676.t.125000
15699.t.125000
15735.t.125000
15755..125000
15776.t.125000
15779..125000
15799.t.125000
15835.t.125000
15854..125000
15876.t.125000
15885..125000
15899.t.125000
15901..125000
15913..125000
15935.t.125000
15976.t.125000
15994..125000
15999.t.125000

Dieciséis mil

16035.t.125000
16056..125000
16076.t.125000
16086..125000
16099.t.125000
16109..125000
16123..125000
16135.t.125000
16142..125000
16176.t.125000
16191..125000
16199.t.125000
16203..125000
16205..125000
16235.t.125000
16248..125000
16258..125000
16276.t.125000
16299..125000
16299.t.125000
16335.t.125000
16376.t.125000
16379..125000
16393..125000
16399.t.125000
16423..125000
16426..125000
16435.t.125000
16443..125000
16476.t.125000
16499.t.125000

Números Pesetas

16535.t.125000
16576.t.125000
16599.t.125000
16635.t.125000
16676.t.125000
16680..125000
16691..125000
16699.t.125000
16715..125000
16735.t.125000
16763..125000
16776.t.125000
16799.t.125000
16803..125000
16806..125000
16835.t.125000
16869..125000
16876.t.125000
16890..125000
16899.t.125000
16910..125000
16919..125000
16935.t.125000
16976.t.125000
16999.t.125000

Diecisiete mil

17011..125000
17035.t.125000
17048..125000
17076.t.125000
17078..125000
17087..125000
17091..125000
17099.t.125000
17135.t.125000
17176.t.125000
17199.t.125000
17235.t.125000
17276.t.125000
17299.t.125000
17333..125000
17335.t.125000
17376.t.125000
17399.t.125000
17404..125000
17435.t.125000
17476.t.125000
17499.t.125000
17534..125000
17535.t.125000
17576.t.125000
17599.t.125000
17635.t.125000
17650..125000
17676.t.125000
17699.t.125000
17735.t.125000
17754..125000
17776.t.125000
17799.t.125000
17830..125000
17835.t.125000
17876.t.125000
17899.t.125000
17935.t.125000
17973..125000
17976.t.125000
17989..125000
17997..125000
17999.t.125000

Dieciocho mil

18035.t.125000
18076.t.125000
18099.t.125000
18102..125000
18108..125000
18135.t.125000
18147..125000
18172..125000
18176.t.125000
18199.t.125000
18218..125000
18223..125000
18235.t.125000
18276.t.125000
18285..125000
18299.t.125000
18335.t.125000
18358..125000
18369..125000
18376.t.125000
18399.t.125000
18435.t.125000
18444..125000
18476.t.125000
18499.t.125000
18535.t.125000
18553..125000
18576.t.125000
18599.t.125000
18609..125000
18635.t.125000
18640..125000
18676.t.125000
18699.t.125000
18730..125000
18735.t.125000
18776.t.125000
18799.t.125000
18835.t.125000
18844..125000
18858..125000
18876.t.125000
18899..125000
18899.t.125000
18918..125000
18923..125000

Números Pesetas

18927..125000
18935.t.125000
18969..125000
18976.t.125000
18985..125000
18999.t.125000

Diecinueve mil

19033..125000
19035.t.125000
19076.t.125000
19089..125000
19099.t.125000
19135.t.125000
19143..125000
19149..125000
19171..125000
19176.t.125000
19186..125000
19199.t.125000
19207..125000
19235.t.125000
19237..125000
19249..125000
19276.t.125000
19284..125000
19288..125000
19299.t.125000
19305..125000
19335.t.125000
19339..125000
19360..125000
19376.t.125000
19399.t.125000
19435.t.125000
19476.t.125000
19484..125000
19497..125000
19499.t.125000
19535.t.125000
19576.t.125000
19599.t.125000
19635.t.125000
19648..125000
19676.t.125000
19688..125000
19699.t.125000
19708..125000
19735.t.125000
19753..125000
19776.t.125000
19791..125000
19799.t.125000
19835.t.125000
19876.t.125000
19899.t.125000
19906..125000
19935.t.125000
19936..125000
19971..125000
19976.t.125000
19999.t.125000

Veinte mil

20005..125000
20035.t.125000
20076.t.125000
20099.t.125000
20106..125000
20135.t.125000
20153..125000
20176.t.125000
20199.t.125000
20235.t.125000
20276.t.125000
20295..125000
20299.t.125000
20335.t.125000
20339..125000
20376.t.125000
20399.t.125000
20435.t.125000
20449..125000
20476.t.125000
20491..125000
20499.t.125000
20535.t.125000
20576.t.125000
20599.t.125000
20610..125000
20614..125000
20635.t.125000
20676.t.125000
20699.t.125000
20707..125000
20735.t.125000
20740..125000
20776.t.125000
20783..125000
20799.t.125000
20820..125000
20835.t.125000
20869..125000
20876.t.125000
20881..125000
20892..125000
20895..125000
20899.t.125000
20925..125000
20935.t.125000
20976.t.125000
20994..125000
20999.t.125000

Veintiún mil

21001..125000
21035..125000
21035.t.125000

Números Pesetas

21047..125000
21050..125000
21067..125000
21076.t.125000
21081..125000
21086..125000
21099.t.125000
21126..125000
21135.t.125000
21176.t.125000
21187..125000
21195..125000
21199.t.125000
21235.t.125000
21276.t.125000
21299.t.125000
21304..125000
21309..125000
21335.t.125000
21376.t.125000
21399.t.125000
21422..125000
21433..125000
21435.t.125000
21447..125000
21476.t.125000
21496..125000
21499..125000
21499.t.125000
21535.t.125000
21548..125000
21556..125000
21576.t.125000
21599.t.125000
21635..125000
21635.t.125000
21676.t.125000
21687..125000
21699.t.125000
21704..125000
21735.t.125000
21748.6000000
21752..125000
21776.t.125000
21799.t.125000
21835.t.125000
21876.t.125000
21899.t.125000
21935.t.125000
21957..125000
21976.t.125000
21995..125000
21999.t.125000

Veintidós mil

22005..125000
22035.t.125000
22044..125000
22076..125000
22076.t.125000
22099.t.125000
22101..125000
22123..125000
22135.t.125000
22142..125000
22176.t.125000
22199.t.125000
22235.t.125000
22241..125000
22276.t.125000
22299.t.125000
22312..125000
22321..125000
22333..125000
22335.t.125000
22376.t.125000
22399.t.125000
22435.t.125000
22476.t.125000
22497..125000
22499.t.125000
22535.t.125000
22558..125000
22561..125000
22562..125000
22576.t.125000
22599.t.125000
22624..125000
22635.t.125000
22676.t.125000
22699.t.125000
22701.c.125000
22702.c.125000
22703.c.125000
22704.c.125000
22705.c.125000
22706.c.125000
22707.c.125000
22708.c.125000
22709.c.125000
22710.c.125000
22711.c.125000
22712.c.125000
22713.c.125000
22714.c.125000
22715.c.125000
22716.c.125000
22717.c.125000
22718.c.125000
22719.c.125000
22720.c.125000
22721.c.125000
22722.c.125000
22723.c.125000
22724.c.125000
22725.c.125000
22726.c.125000
22727.c.125000
22728.c.125000
22729.c.125000
22730.c.125000
22731.c.125000
22732.c.125000
22733.c.125000
22734.c.125000
22735.t.125000
22735.c.125000
22736.c.125000
22737.c.125000
22738.c.125000

Números Pesetas

22739.c.125000
22740.c.125000
22741.c.125000
22742.c.125000
22743.c.125000
22744..125000
22744.c.125000
22745.c.125000
22746.c.125000
22747.c.125000
22748.c.125000
22749.c.125000
22750.c.125000
22751.c.125000
22752.c.125000
22753.c.125000
22754.c.125000
22755.c.125000
22756.c.125000
22757.c.125000
22758.c.125000
22759.c.125000
22760.c.125000
22761.c.125000
22762.c.125000
22763.c.125000
22764.c.125000
22765.c.125000
22766.c.125000
22767.c.125000
22768.c.125000
22769.c.125000
22770.c.125000
22771.c.125000
22772.c.125000
22773.c.125000
22774.c.125000
22775.c.125000
22776.t.125000
22776.c.125000
22777.c.125000
22778.c.125000
22779.c.125000
22780.c.125000
22781.c.125000
22782.c.125000
22783.c.125000
22784.c.125000
22785..125000
22785.c.125000
22786.c.125000
22787.c.125000
22788.c.125000
22789.c.125000
22790.c.125000
22791.c.125000
22792.c.125000
22793.c.125000
22794.c.125000
22795.c.125000
22796.c.125000
22797.c.125000
22798.c.125000
22798a1300000

22799
125.000.000
DE PESETAS

22800a1300000
22800.c.125000
22827..125000
22835.t.125000
22876.t.125000
22899.t.125000
22900..125000
22908..125000
22916..125000
22935.t.125000
22957..125000
22976.t.125000
22999.t.125000

Veintitrés mil

23005..125000
23035.t.125000
23075..125000
23076.t.125000
23079..125000
23082..125000
23099.t.125000
23135.t.125000
23176.t.125000
23199.t.125000
23218..125000
23235.t.125000
23276.t.125000
23298..125000
23299.t.125000
23335.t.125000
23365..125000
23366..125000
23376.t.125000
23399.t.125000
23417..125000
23435.t.125000
23476.t.125000
23499.t.125000
23535.t.125000
23576..125000
23576.t.125000
23599.t.125000
23607..125000
23635.t.125000
23676.t.125000
23689..125000
23699.t.125000
23706..125000
23713..125000
23721..125000
23735.t.125000
23738..125000
23764..125000
23776.t.125000
23779..125000
23799.t.125000
23826..125000
23835.t.125000

Números Pesetas

23841..125000
23846..125000
23851..125000
23862..125000
23876.t.125000
23877..125000
23899..125000
23899.t.125000
23900..125000
23935.t.125000
23968..125000
23976.t.125000
23984..125000
23999.t.125000

Veinticuatro mil

24002..125000
24015..125000
24034..125000
24035.t.125000
24070..125000
24076.t.125000
24099.t.125000
24130..125000
24135.t.125000
24149..125000
24166..125000
24172..125000
24176.t.125000
24196..125000
24199.t.125000
24229..125000
24235.t.125000
24269..125000
24276.t.125000
24294..125000
24299.t.125000
24335.t.125000
24376.t.125000
24394..125000
24399.t.125000
24435.t.125000
24451..125000
24470..125000
24476.t.125000
24497..125000
24499.t.125000
24535.t.125000
24536..125000
24541..125000
24576.t.125000
24581..125000
24599.t.125000
24613..125000
24635.t.125000
24669..125000
24676.t.125000
24693..125000
24699.t.125000
24735.t.125000
24758..125000
24776.t.125000
24799.t.125000
24813..125000
24827..125000
24835.t.125000
24876.t.125000
24899.t.125000
24935.t.125000
24940..125000
24946..125000
24966..125000
24976.t.125000
24999.t.125000

Veinticinco mil

25002..125000
25035.t.125000
25042..125000
25076.t.125000
25099.t.125000
25101..125000
25135.t.125000
25136..125000
25137..125000
25176.t.125000
25199.t.125000
25224..125000
25235.t.125000
25276.t.125000
25299.t.125000
25302..125000
25335.t.125000
25360..125000
25376.t.125000
25387..125000
25399..125000
25399.t.125000
25420..125000
25435.t.125000
25476.t.125000
25497..125000
25499.t.125000
25535.t.125000
25555..125000
25556..125000
25576.t.125000
25599.t.125000
25623..125000
25635.t.125000
25676.t.125000
25699.t.125000
25735.t.125000
25760..125000
25776.t.125000
25794..125000
25799.t.125000
25801..125000
25810..125000
25832..125000
25835.t.125000
25876.t.125000
25899.t.125000
25910..125000
25914..125000
25926..125000
25935.t.125000

Números Pesetas

25946..125000
25976.t.125000
25999.t.125000

Veintiséis mil

26015..125000
26016..125000
26035.t.125000
26055..125000
26076.t.125000
26099.t.125000
26109..125000
26135.t.125000
26146..125000
26159..125000
26176.t.125000
26199.t.125000
26204..125000
26235.t.125000
26276.t.125000
26279..125000
26292..125000
26299.t.125000
26320..125000
26335.t.125000
26376.t.125000
26382..125000
26399.t.125000
26435.t.125000
26476.t.125000
26480..125000
26486..125000
26493..125000
26499.t.125000
26535.t.125000
26544..125000
26576.t.125000
26599.t.125000
26635.t.125000
26640..125000
26676.t.125000
26699.t.125000
26708..125000
26735.t.125000
26755..125000
26761..125000
26766..125000
26776.t.125000
26799.t.125000
26822..125000
26835.t.125000
26876.t.125000
26899.t.125000
26914..125000
26925..125000
26935.t.125000
26936..125000
26941..125000
26976.t.125000
26999.t.125000

Veintisiete mil

27019..125000
27035.t.125000
27076.t.125000
27099.t.125000
27113..125000
27135.t.125000
27176.t.125000
27199.t.125000
27210..125000
27235.t.125000
27276.t.125000
27282..125000
27299.t.125000
27335.t.125000
27376.t.125000
27399..125000
27399.t.125000
27415..125000
27435.t.125000
27438..125000
27470..125000
27476.t.125000
27499.t.125000
27534..125000
27535.t.125000
27576.t.125000
27581..125000
27597..125000
27599.t.125000
27635.t.125000
27664..125000
27676.t.125000
27699.t.125000
27735.t.125000
27776.t.125000
27799.t.125000
27814..125000
27817..125000
27824..125000
27835.t.125000
27848..125000
27876.t.125000
27899.t.125000
27935.t.125000
27953..125000
27962..125000
27976.t.125000
27999.t.125000

Veintiocho mil

28009..125000
28035.t.125000
28038..125000
28076.t.125000
28086..125000
28099.t.125000
28128..125000
28135.t.125000
28156..125000
28173..125000
28176.t.125000
28180..125000
28199..125000
28199.t.125000
28201..125000
28224..125000

Números Pesetas

28234..125000
28235.t.125000
28240..125000
28276.t.125000
28299.t.125000
28335.t.125000
28360..125000
28376.t.125000
28399.t.125000
28424..125000
28431..125000
28435.t.125000
28476.t.125000
28499.t.125000
28535.t.125000
28576.t.125000
28599.t.125000
28618..125000
28635.t.125000
28676.t.125000
28679..125000
28699.t.125000
28735.t.125000
28761..125000
28776.t.125000
28799.t.125000
28835.t.125000
28876.t.125000
28899.t.125000
28914..125000
28935.t.125000
28943..125000
28975..125000
28976.t.125000
28999.t.125000

Veintinueve mil

29035.t.125000
29055..125000
29076.t.125000
29099.t.125000
29108..125000
29113..125000
29116..125000
29135.t.125000
29161..125000
29176.t.125000
29199.t.125000
29235.t.125000
29272..125000
29276.t.125000
29299.t.125000
29335.t.125000
29357..125000
29376.t.125000
29399.t.125000
29420..125000
29435.t.125000
29444..125000
29476.t.125000
29498..125000
29499.t.125000
29520..125000
29535.t.125000
29539..125000
29576.t.125000
29583..125000
29599.t.125000
29628..125000
29635.t.125000
29665..125000
29676.t.125000
29695..125000
29698..125000
29699.t.125000
29722..125000
29727..125000
29735.t.125000
29776.t.125000
29799.t.125000
29835.t.125000
29876.t.125000
29899.t.125000
29921..125000
29927..125000
29935.t.125000
29946..125000
29976.t.125000
29999.t.125000

Treinta mil

30035.t.125000
30076.t.125000
30099.t.125000
30126..125000
30135.t.125000
30169..125000
30176.t.125000
30199.t.125000
30235.t.125000
30276.t.125000
30299.t.125000
30302..125000
30335.t.125000
30348..125000
30376.t.125000
30381..125000
30399.t.125000
30435.t.125000
30476.t.125000
30499.t.125000
30535.t.125000
30576.t.125000
30599.t.125000
30635.t.125000
30643..125000
30663..125000
30676.t.125000
30699.t.125000
30713..125000
30735.t.125000
30738..125000
30753..125000
30776.t.125000
30799.t.125000
30807..125000
30835.t.125000
30876.t.125000

Números Pesetas

30898..125000
30899.t.125000
30919..125000
30935.t.125000
30960..125000
30976.t.125000
30999.t.125000

Treinta y un mil

31012..125000
31035.t.125000
31048..125000
31052..125000
31058..125000
31076.t.125000
31099.t.125000
31135.t.125000
31176.t.125000
31199.t.125000
31211..125000
31235.t.125000
31244..125000
31265..125000
31276.t.125000
31299.t.125000
31335.t.125000
31376.t.125000
31399.t.125000
31417..125000
31435.t.125000
31476.t.125000
31483..125000
31494..125000
31499.t.125000
31535.t.125000
31558..125000
31567..125000
31576.t.125000
31599.t.125000
31635.t.125000
31676..125000
31676.t.125000
31699.t.125000
31715..125000
31725..125000
31727..125000
31735.t.125000
31776.t.125000
31799.t.125000
31835.t.125000
31876.t.125000
31899.t.125000
31935.t.125000
31945..125000
31950..125000
31957..125000
31973..125000
31974..125000
31976.t.125000
31994..125000
31995..125000
31999.t.125000

Treinta y dos mil

32000..125000
32035.t.125000
32076.t.125000
32090..125000
32099.t.125000
32116..125000
32129..125000
32135.t.125000
32176.t.125000
32199.t.125000
32235.t.125000
32266..125000
32276.t.125000
32299.t.125000
32335.t.125000
32376.t.125000
32399.t.125000
32417..125000
32435.t.125000
32476.t.125000
32480..125000
32499.t.125000
32518..125000
32535.t.125000
32540..125000
32572..125000
32576..125000
32576.t.125000
32599.t.125000
32628..125000
32635.t.125000
32676.t.125000
32699..125000
32699.t.125000
32726..125000
32735.t.125000
32749..125000
32776.t.125000
32799.t.125000
32835.t.125000
32876.t.125000
32882..125000
32893..125000
32894..125000
32899.t.125000
32935.t.125000
32978..125000
32999.t.125000

Treinta y tres mil

33000..125000
33009..125000
33021..125000
33022..125000
33035.t.125000
33042..125000
33076.t.125000
33099.t.125000
33135.t.125000
33148..125000
33176.t.125000
33199.t.125000
33222..125000

LOS PREMIOS DE ESTE SORTEO CADUCAN EL 23 DE MARZO DE 1981

¡¡FELICES FIESTAS!!

Ford Autocid, S. A.

Ctra. Madrid - Irún. Km. 234,4 - Teléfono 208442 - BURGOS

M.E.C.D. 2017

Basconcillos

AUTENTICO MAESTRO SASTRE ARTESANO

SOMBRERERIA, 13 BURGOS

AL SERVICIO DE LA REGION

BANCO OCCIDENTAL

VOCACION DE BANCO INDUSTRIAL Y DE NEGOCIOS

CALLE MONEDA, 5 BURGOS

M.E.C.D. 2017

Números Pesetas

33235.t.125000
33239..125000
33276.t.125000
33290..125000
33299.t.125000
33306..125000
33335.t.125000
33337..125000
33344..125000
33376.t.125000
33399.t.125000
33400..125000
33406..125000
33435.t.125000
33450..125000
33473..125000
33476.t.125000
33499.t.125000
33535.t.125000
33571..125000
33575..125000
33576.t.125000
33580..125000
33599.t.125000
33635.t.125000
33676.t.125000
33699.t.125000
33710..125000
33735.t.125000
33776.t.125000
33799.t.125000
33810..125000
33832..125000
33835.t.125000
33836..125000
33876.t.125000
33899.t.125000
33935.t.125000
33943..125000
33946..125000
33949..125000
33964..125000
33976.t.125000
33998..125000
33999.t.125000

Treinta y cuatro mil

34035.t.125000
34069..125000
34076.t.125000
34085..125000
34088..125000
34099.t.125000
34119..125000
34135.t.125000
34154..125000
34176.t.125000
34188..125000
34189..125000
34199..125000
34199.t.125000
34235.t.125000
34276.t.125000
34292..125000
34299.t.125000
34335.t.125000
34346..125000
34358..125000
34376.t.125000
34382..125000
34399.t.125000
34402..125000
34435.t.125000
34476.t.125000
34499.t.125000
34535.t.125000
34539..125000
34551..125000
34573..125000
34576.t.125000
34595..125000
34599.t.125000
34635.t.125000
34676.t.125000
34686..125000
34699.t.125000
34722..125000
34731..125000
34735.t.125000
34747..125000
34773..125000
34776.t.125000
34799.t.125000
34835.t.125000
34870..125000
34876.t.125000
34899.t.125000
34904..125000
34935.t.125000
34958..125000
34976.t.125000
34979..125000
34985..125000
34999.t.125000

Treinta y cinco mil

35035.t.125000
35065..125000
35076.t.125000
35099.t.125000
35122..125000
35135.t.125000
35176.t.125000
35191..125000
35199.t.125000
35235.t.125000
35272..125000
35276.t.125000
35299.t.125000
35335.t.125000
35346..125000
35366..125000
35372..125000
35376.t.125000
35399.t.125000
35418..125000
35435.t.125000
35462..125000
35464..125000
35476.t.125000
35499.t.125000
35514..125000
35535.t.125000
35576.t.125000
35589..125000
35592..125000
35599.t.125000
35628..125000
35635.t.125000
35637..125000
35668..125000
35676.t.125000
35699.t.125000
35709..125000
35735.t.125000
35749..125000
35757..125000
35776.t.125000
35799.t.125000
35801..125000
35832..125000
35835.t.125000
35866..125000
35876.t.125000
35881..125000
35899.t.125000
35903..125000
35904..125000
35935.t.125000
35947..125000
35976.t.125000
35999.t.125000

Treinta y seis mil

36009..125000
36035.t.125000
36042..125000
36076.t.125000
36099.t.125000
36106..125000
36125..125000
36135.t.125000
36176.t.125000
36189..125000
36199.t.125000
36210..125000
36235.t.125000
36267..125000
36276.t.125000
36299.t.125000
36317..125000
36335.t.125000
36376.t.125000
36381..125000
36399.t.125000
36402..125000
36421..125000
36435.t.125000
36440..125000
36476.t.125000
36499.t.125000
36535.t.125000
36538..125000
36539..125000
36576.t.125000
36599.t.125000
36635..125000
36635.t.125000
36663..125000
36664..125000
36676.t.125000
36682..125000
36699.t.125000
36713..125000
36735.t.125000
36776.t.125000
36787..125000
36799.t.125000
36835.t.125000
36852..125000
36876.t.125000
36899.t.125000
36935.t.125000
36959..125000
36969..125000
36976.t.125000
36999.t.125000

Treinta y siete mil

37035.t.125000
37049..125000
37065..125000
37074..125000
37076.t.125000
37099.t.125000
37128..125000
37135.t.125000
37153..125000
37176.t.125000
37199.t.125000
37207..125000
37226..125000
37235.t.125000
37237..125000
37276.t.125000
37281..125000
37299.t.125000
37324..125000
37335.t.125000
37354..125000
37376.t.125000
37387..125000
37390..125000
37399.t.125000
37411..125000
37434..125000
37435.t.125000
37451..125000
37476.t.125000
37499.t.125000
37512..125000
37523..125000
37535.t.125000
37570..125000
37576.t.125000
37599.t.125000
37635.t.125000
37662..125000
37663..125000
37676.t.125000
37699.t.125000
37700..125000
37719..125000
37724.6000000
37735.t.125000
37776.t.125000
37799.t.125000
37835..125000
37835.t.125000
37849..125000
37865..125000
37876.t.125000
37899.t.125000
37918..125000
37928..125000
37935.t.125000
37970..125000
37974..125000
37976.t.125000
37999.t.125000

Treinta y ocho mil

38030..125000
38035.t.125000
38064..125000
38076.t.125000
38099.t.125000
38135.t.125000
38176.t.125000
38199.t.125000
38235.t.125000
38248..125000
38267..125000
38268..125000
38276.t.125000
38299.t.125000
38306..125000
38335.t.125000
38356..125000
38368..125000
38376.t.125000
38378..125000
38399.t.125000
38427..125000
38435.t.125000
38457..125000
38476.t.125000
38499.t.125000
38535.t.125000
38576.t.125000
38584..125000
38599.t.125000
38603..125000
38607..125000
38608..125000
38625..125000
38635.t.125000
38676.t.125000
38699.t.125000
38704..125000
38710..125000
38715..125000
38717..125000
38735.t.125000
38776.t.125000
38799.t.125000
38819..125000
38827..125000
38835.t.125000
38849..125000
38876.t.125000
38883..125000
38899.t.125000
38900..125000
38908..125000
38935.t.125000
38942..125000
38953..20.000.000
38976.t.125000
38999.t.125000

Treinta y nueve mil

39009..125000
39035.t.125000
39044..125000
39045..125000
39075..125000
39076.t.125000
39099.t.125000
39135.t.125000
39149..125000
39176.t.125000
39190..125000
39199.t.125000
39234..125000
39235.t.125000
39276.t.125000
39299.t.125000
39335.t.125000
39376.t.125000
39399.t.125000
39431..125000
39435.t.125000
39476.t.125000
39499.t.125000
39505..125000
39535.t.125000
39576.t.125000
39599.t.125000
39603..125000
39611..125000
39629..125000
39635.t.125000
39655..125000
39674..125000
39676.t.125000
39699.t.125000
39713..125000
39735.t.125000
39776.t.125000
39787..125000
39799.t.125000
39835.t.125000
39858..125000
39876.t.125000
39899.t.125000
39929..125000
39935.t.125000
39976.t.125000
39999.t.125000

Cuarenta mil

40035.t.125000
40072..125000
40076.t.125000
40091..125000
40099.t.125000
40135.t.125000
40176.t.125000
40199.t.125000
40204..125000
40208..125000
40223..125000
40235.t.125000
40253..125000
40276.t.125000
40285..125000
40299.t.125000
40318..125000
40335.t.125000
40376.t.125000
40379..125000
40399.t.125000
40413..125000
40435.t.125000
40458..125000
40463..125000
40476.t.125000
40481..125000
40499.t.125000
40520..125000
40535.t.125000
40570..125000
40576.t.125000
40599.t.125000
40603..125000
40635.t.125000
40638..125000
40651..125000
40676.t.125000
40699.t.125000
40725..125000
40735.t.125000
40776.t.125000
40799..125000
40799.t.125000
40813..125000
40835.t.125000
40845..125000
40870..125000
40876.t.125000
40899.t.125000
40914..125000
40935.t.125000
40976.t.125000
40999.t.125000

Cuarenta y un mil

41010..125000
41035.t.125000
41058..125000
41076.t.125000
41099.t.125000
41108..125000
41135.t.125000
41136..125000
41152..125000
41176.t.125000
41199.t.125000
41235.t.125000
41276.t.125000
41299.t.125000
41335.t.125000
41346..125000
41376.t.125000
41399.t.125000
41409..125000
41435.t.125000
41440..125000
41476.t.125000
41499.t.125000
41505..125000
41519..125000
41535.t.125000
41544..125000
41576.t.125000
41599.t.125000
41635.t.125000
41676.t.125000
41698..125000
41699.t.125000
41725..125000
41735.t.125000
41776.t.125000
41799.t.125000
41817..125000
41835.t.125000
41876.t.125000
41899.t.125000
41901..125000
41935.t.125000
41969..125000
41973..125000
41976.t.125000
41999.t.125000

Cuarenta y dos mil

42021..125000
42035.t.125000
42063..125000
42076.t.125000
42080..125000
42099.t.125000
42135.t.125000
42153..125000
42176.t.125000
42199.t.125000
42200..125000
42222..125000
42235.t.125000
42276.t.125000
42299.t.125000
42335.t.125000
42336..125000
42367..125000
42376.t.125000
42388..125000
42389..125000
42399.t.125000
42435.t.125000
42476.t.125000
42499.t.125000
42535.t.125000
42568..125000
42576.t.125000
42599.t.125000
42614..125000
42620..125000
42627..125000
42635.t.125000
42636..125000
42663..125000
42676.t.125000
42696..125000
42699.t.125000
42701.c.125000
42702.c.125000
42703.c.125000
42704.c.125000
42705.c.125000
42706.c.125000
42707.c.125000
42708..125000
42708.c.125000
42709.c.125000
42710.c.125000
42711.c.125000
42712.c.125000
42713.c.125000
42714.c.125000
42715.c.125000
42716.c.125000
42717.c.125000
42718.c.125000
42719.c.125000
42720.c.125000
42721.c.125000
42722.c.125000
42723.c.125000
42724.c.125000
42725.c.125000
42726.c.125000
42727.c.125000
42728.c.125000
42729.c.125000
42730.c.125000
42731.c.125000
42732.c.125000
42733.c.125000
42734.c.125000
42734a1025000

42735
65.000.000
DE PESETAS

42736a1025000
42736.c.125000
42737.c.125000
42738.c.125000
42739.c.125000
42740.c.125000
42741.c.125000
42742.c.125000
42743.c.125000
42744..125000
42744.c.125000
42745.c.125000
42746.c.125000
42747.c.125000
42748.c.125000
42749.c.125000
42750.c.125000
42751.c.125000
42752.c.125000
42753.c.125000
42754.c.125000
42755.c.125000
42756.c.125000
42757.c.125000
42758.c.125000
42759.c.125000
42760.c.125000
42761.c.125000
42762.c.125000
42763.c.125000
42764.c.125000
42765.c.125000
42766.c.125000
42767.c.125000
42768.c.125000
42769.c.125000
42770.c.125000
42771.c.125000
42772.c.125000
42773.c.125000
42774.c.125000
42775.c.125000
42776.t.125000
42776.c.125000
42777..125000
42777.c.125000
42778.c.125000
42779.c.125000
42780.c.125000
42781.c.125000
42782.c.125000
42783.c.125000
42784.c.125000
42785.c.125000
42786.c.125000
42787.c.125000
42788.c.125000
42789.c.125000
42790.c.125000
42791.c.125000
42792.c.125000
42793.c.125000
42794.c.125000
42795.c.125000
42796.c.125000
42797.c.125000
42798.c.125000
42799.t.125000
42799.c.125000
42800.c.125000
42805..125000
42835.t.125000
42876.t.125000
42899.t.125000
42935.t.125000
42950..125000
42953..125000
42976.t.125000
42991..125000
42999.t.125000

Cuarenta y tres mil

43013..125000
43035.t.125000
43053..125000
43054..125000
43076.t.125000
43088..125000
43099.t.125000
43135.t.125000
43152..125000
43169..125000
43176.t.125000
43177..125000
43199.t.125000
43221..125000
43235.t.125000
43272..125000
43276.t.125000
43299.t.125000
43325..125000
43335.t.125000
43353..125000
43359..125000
43376.t.125000
43399.t.125000
43433..125000
43435.t.125000
43437..125000
43453..125000
43476.t.125000
43489..125000
43499.t.125000
43535.t.125000
43576.t.125000
43599.t.125000
43635.t.125000
43676.t.125000
43679..125000
43699.t.125000
43735.t.125000
43771..125000
43776.t.125000
43799.t.125000
43835.t.125000
43872..125000
43876.t.125000
43899.t.125000
43935.t.125000
43939..125000
43976.t.125000
43999.t.125000

Cuarenta y cuatro mil

44033..125000
44035.t.125000
44066..125000
44076.t.125000
44079..125000
44099.t.125000
44135.t.125000
44176.t.125000
44191..125000
44199.t.125000
44235.t.125000
44267..125000
44276.t.125000
44299.t.125000
44308..125000
44335.t.125000
44342..125000
44370..125000
44376.t.125000
44383..125000
44399.t.125000
44435.t.125000
44471..125000
44476.t.125000
44497..125000
44499.t.125000
44501..125000
44503..125000
44535.t.125000
44536..125000
44570..125000
44576.t.125000
44598..125000
44599.t.125000
44615..125000
44635.t.125000
44651..125000
44673..125000
44676.t.125000
44694..125000
44699.t.125000
44735.t.125000
44736..125000
44776.t.125000
44798..125000
44799.t.125000
44835.t.125000
44840..125000
44876.t.125000
44899.t.125000
44935.t.125000
44958..125000
44976.t.125000
44999.t.125000

Cuarenta y cinco mil

45035.t.125000
45076.t.125000
45099.t.125000
45135.t.125000
45136..125000
45176.t.125000
45199.t.125000
45212..125000
45215..125000
45235.t.125000
45276.t.125000
45299.t.125000
45335.t.125000
45361..125000
45376.t.125000
45377..125000
45399.t.125000
45416..125000
45422..125000
45435..125000
45435.t.125000
45462..125000
45476.t.125000
45499.t.125000
45535.t.125000
45576.t.125000
45581..125000
45584..125000
45599.t.125000
45635.t.125000
45642..125000
45650..125000
45675..125000
45676.t.125000
45692..125000
45699.t.125000
45725..125000
45729..125000
45735.t.125000
45746..125000
45776.t.125000
45799.t.125000
45835..125000
45835.t.125000
45876.t.125000
45899.t.125000
45935.t.125000
45943..125000
45946..125000
45976.t.125000
45981..125000
45988..125000
45999.t.125000

Cuarenta y seis mil

46022..125000
46035.t.125000
46055..125000
46071..125000
46076.t.125000
46083..125000
46099.t.125000
46114..125000
46125..125000
46128..125000
46135.t.125000
46176.t.125000

LOS PREMIOS DE ESTE SORTEO CADUCAN EL 23 DE MARZO DE 1981

46177..125000
46199.t.125000
46216..125000
46235.t.125000
46268..125000
46276.t.125000
46299..125000
46299.t.125000
46335.t.125000
46336..125000
46348..125000
46362..125000
46376.t.125000
46391..125000
46394..125000
46399.t.125000
46423..125000
46435.t.125000
46458..125000
46476.t.125000
46499.t.125000
46514..125000
46535.t.125000
46576.t.125000
46585..125000
46599.t.125000
46606..125000
46635.t.125000
46646..125000
46674..125000
46676.t.125000
46681..125000
46689..125000
46699.t.125000
46727..125000
46735.t.125000
46741..125000
46746..125000
46773..125000
46776.t.125000
46799.t.125000
46832..125000
46835.t.125000
46874..125000
46876.t.125000
46899.t.125000
46926..125000
46933..125000
46935.t.125000
46976.t.125000
46999.t.125000

Cuarenta y siete mil

47030..125000
47035.t.125000
47076.t.125000
47099.t.125000
47118..125000
47122..125000
47135.t.125000
47145..125000
47176.t.125000
47193..125000
47199.t.125000
47221..125000
47235.t.125000
47276.t.125000
47287..125000
47299.t.125000
47305..125000
47309..125000
47335.t.125000
47376.t.125000
47399.t.125000
47427..125000
47431..125000
47435.t.125000
47476.t.125000
47490..125000
47499.t.125000
47535.t.125000
47547..125000
47576.t.125000
47589..125000
47599.t.125000
47607..125000
47635.t.125000
47643..125000
47663..125000
47676.t.125000
47699.t.125000
47735.t.125000
47743..125000
47776.t.125000
47782..125000
47799.t.125000
47819..125000
47830..125000
47835.t.125000
47866..125000
47876.t.125000
47899.t.125000
47935.t.125000
47976.t.125000
47999.t.125000

Cuarenta y ocho mil

48017..125000
48035.t.125000
48076.t.125000
48087..125000
48099.t.125000
48133..125000
48135.t.125000
48140..125000
48176.t.125000
48190..125000
48199.t.125000
48203..125000
48235.t.125000
48250..125000
48259.6000000
48275..125000
48276.t.125000
48284..125000
48299.t.125000
48335.t.125000
48376.t.125000
48377..125000
48399.t.125000
48427..125000
48435.t.125000
48438..125000
48476.t.125000
48499.t.125000
48502..125000
48534..125000
48535.t.125000
48550..125000
48576.t.125000
48599.t.125000
48617..125000
48635.t.125000
48648..125000
48653..125000
48670..125000
48676.t.125000
48693..125000
48699.t.125000
48735.t.125000
48776.t.125000
48782..125000
48799.t.125000
48834..125000
48835.t.125000
48876.t.125000
48886..125000
48899.t.125000
48906..125000
48910..125000
48912..125000
48935.t.125000
48960..125000
48976.t.125000
48978..125000
48999.t.125000

Cuarenta y nueve mil

49004..125000
49011..125000
49035.t.125000
49062..125000
49076.t.125000
49099.t.125000
49104..125000
49135.t.125000
49136..125000
49176.t.125000
49199.t.125000
49235.t.125000
49244..125000
49276.t.125000
49299.t.125000
49335.t.125000
49376.t.125000
49393..125000
49399.t.125000
49435.t.125000
49462..125000
49476.t.125000
49499.t.125000
49529..125000
49535.t.125000
49576.t.125000
49599.t.125000
49635.t.125000
49662..125000
49676.t.125000
49699.t.125000
49718..125000
49735.t.125000
49776.t.125000
49799.t.125000
49818..125000
49835.t.125000
49876.t.125000
49899.t.125000
49935.t.125000
49972..125000
49976.t.125000
49999.t.125000

Cincuenta mil

50024..125000
50035.t.125000
50037..125000
50054..125000
50076.t.125000
50099.t.125000
50126..125000
50135.t.125000
50145..125000
50154..125000
50168..125000
50176.t.125000
50199.t.125000
50235.t.125000
50249..125000
50276.t.125000
50299.t.125000
50333..125000
50335.t.125000
50341..125000
50376.t.125000
50378..125000
50393..125000
50399.t.125000
50435.t.125000
50476.t.125000
50499.t.125000
50535.t.125000
50571..125000
50576.t.125000
50582..125000
50589..125000
50599.t.125000
50614..125000
50635.t.125000
50672..125000
50676.t.125000
50699.t.125000
50708..125000
50714..125000
50715..125000
50735.t.125000
50776.t.125000
50789..125000
50799.t.125000
50835.t.125000
50855..125000
50876.t.125000
50899.t.125000
50935.t.125000
50945..125000
50976.t.125000
50999.t.125000

Cincuenta y un mil

51035.t.125000
51076.t.125000
51082..125000
51086..125000
51099.t.125000
51130..125000
51135.t.125000
51155..125000
51176.t.125000
51199.t.125000
51217..125000
51235.t.125000
51254..125000
51276.t.125000
51299.t.125000
51335.t.125000
51369..125000
51376.t.125000
51380..125000
51399.t.125000
51413..125000
51433..125000
51435.t.125000
51476.t.125000
51490..125000
51499.t.125000
51500..125000
51535.t.125000
51548..125000
51562..125000
51563..125000
51575..125000
51576.t.125000
51599.t.125000
51635.t.125000
51676.t.125000
51682..125000
51699.t.125000
51732..125000
51735.t.125000
51776.t.125000
51799.t.125000
51835.t.125000
51876.t.125000
51883..125000
51899.t.125000
51906..125000
51935.t.125000
51950..125000
51976.t.125000
51980..125000
51999.t.125000

Cincuenta y dos mil

52035.t.125000
52061.6000000
52062..125000
52076.t.125000
52092..125000
52099.t.125000
52111..125000
52135.t.125000
52138..125000
52142..125000
52161..125000
52176..125000
52176.t.125000
52199.t.125000
52205..125000
52235.t.125000
52276.t.125000
52299.t.125000
52312..125000
52335.t.125000
52376.t.125000
52399.t.125000
52435.t.125000
52474..125000
52476.t.125000
52499.t.125000
52532..125000
52535.t.125000
52576.t.125000
52599.t.125000
52601..125000
52635.t.125000
52648..125000
52670..125000
52676.t.125000
52699.t.125000
52735.t.125000
52776.t.125000
52799.t.125000
52829..125000
52835.t.125000
52876.t.125000
52899.t.125000
52915..125000
52919..125000
52935.t.125000
52976.t.125000
52999.t.125000

Cincuenta y tres mil

53035.t.125000
53076.t.125000
53099.t.125000
53135.t.125000
53152..125000
53176.t.125000
53197..125000
53199.t.125000
53218..125000
53235.t.125000
53276.t.125000
53299.t.125000
53326..125000
53335.t.125000
53361..125000
53376..125000
53376.t.125000
53399.t.125000
53435.t.125000
53439..125000
53461..125000
53470..125000
53476.t.125000
53483..125000
53489..125000
53499.t.125000
53518..125000
53535.t.125000
53576.t.125000
53591..125000
53599.t.125000
53622..125000
53635.t.125000
53639..125000
53676.t.125000
53699.t.125000
53720..125000
53735.t.125000
53739..125000
53747..125000
53766..125000
53776..125000
53776.t.125000
53799.t.125000
53800..125000
53835.t.125000
53843..125000
53876.t.125000
53899.t.125000
53906..125000
53935.t.125000
53964..125000
53976.t.125000
53999.t.125000

Cincuenta y cuatro mil

54035.t.125000
54037..125000
54067..125000
54076.t.125000
54099.t.125000
54135.t.125000
54154..125000
54176.t.125000
54199.t.125000
54235.t.125000
54276.t.125000
54280..125000
54299.t.125000
54335.t.125000
54376.t.125000
54399.t.125000
54422..125000
54429..125000
54434..125000
54435.t.125000
54439..125000
54455..125000
54476.t.125000
54498..125000
54499.t.125000
54522..125000
54533..125000
54535.t.125000
54559..125000
54576.t.125000
54599.t.125000
54635.t.125000
54638..125000
54664..125000
54676.t.125000
54699.t.125000
54731..125000
54733..125000
54735.t.125000
54755..125000
54775..125000
54776.t.125000
54799.t.125000
54835.t.125000
54876.t.125000
54881..125000
54899.t.125000
54900..125000
54929..125000
54935.t.125000
54945..125000
54960..125000
54976.t.125000
54986..125000
54987..125000
54997..125000
54999.t.125000

Cincuenta y cinco mil

55014..125000
55035.t.125000
55053..125000
55063..125000
55076.t.125000
55093..125000
55099.t.125000
55135.t.125000
55143..125000
55147..125000
55176.t.125000
55179..125000
55181..125000
55189..125000
55199.t.125000
55215..125000
55235.t.125000
55260..125000
55276.t.125000
55282..125000
55293..125000
55299.t.125000
55335..125000
55335.t.125000
55363..125000
55376.t.125000
55399.t.125000
55409..125000
55435.t.125000
55476.t.125000
55499.t.125000
55518..125000
55525..125000
55535.t.125000
55542..125000
55574..125000
55576.t.125000
55595..125000
55599.t.125000
55600..125000
55635.t.125000
55649..125000
55676.t.125000
55694..125000
55699.t.125000
55714..125000
55735.t.125000
55770..125000
55776.t.125000
55787..125000
55799.t.125000
55835.t.125000
55876.t.125000
55899.t.125000
55935.t.125000
55956..125000
55967..125000
55975..125000
55976.t.125000
55990..125000
55999.t.125000

Cincuenta y seis mil

56035.t.125000
56042..125000
56048..125000
56076.t.125000
56099.t.125000
56135.t.125000
56153..125000
56176.t.125000
56199..125000
56199.t.125000
56235..125000
56235.t.125000
56276.t.125000
56299.t.125000
56335.t.125000
56364..125000
56376.t.125000
56399.t.125000
56431..125000
56435.t.125000
56476.t.125000
56497..125000
56499.t.125000
56507..125000
56535.t.125000
56576.t.125000
56599.t.125000
56635.t.125000
56676.t.125000
56699.t.125000
56735.t.125000
56741..125000
56776.t.125000
56781..125000
56799.t.125000
56835.t.125000
56876.t.125000
56880..125000
56899.t.125000
56929..125000
56935.t.125000
56976.t.125000
56999.t.125000

Cincuenta y siete mil

57035.t.125000
57044..125000
57056..125000
57076.t.125000
57099.t.125000
57135.t.125000
57176.t.125000
57199.t.125000
57202..125000
57235.t.125000
57271..125000
57276.t.125000
57299.t.125000
57319..125000
57335.t.125000
57339..125000
57365..125000
57376.t.125000
57399.t.125000
57435.t.125000
57454..125000
57456..125000
57476.t.125000
57499.t.125000
57512..125000
57535.t.125000
57576.t.125000
57599.t.125000
57635.t.125000
57654..125000
57676.t.125000
57699.t.125000
57735.t.125000
57736..125000
57737..125000
57769..125000
57774..125000
57776.t.125000
57799.t.125000
57835.t.125000
57873..125000
57876.t.125000
57887..125000
57899.t.125000
57935.t.125000
57957..125000
57976.t.125000
57984..125000
57999.t.125000

Cincuenta y ocho mil

58035.t.125000
58044..125000
58076.t.125000
58099.t.125000
58114..125000
58118..125000
58128..125000
58135.t.125000
58147..125000
58176.t.125000
58198..125000
58199.t.125000
58235.t.125000
58268..125000
58276.t.125000
58278..125000
58299.t.125000
58308..125000
58335.t.125000
58350..125000
58376.t.125000
58399.t.125000
58435.t.125000
58457..125000
58476.t.125000
58485..125000
58497..125000
58499.t.125000
58535.t.125000
58536..125000
58545..125000
58576.t.125000
58582..125000
58599.t.125000
58635.t.125000
58659..125000
58676.t.125000
58699.t.125000
58706..125000
58708..125000
58723..125000
58735.t.125000
58776.t.125000
58799.t.125000
58835.t.125000
58858..125000
58876.t.125000
58899.t.125000
58935.t.125000
58976.t.125000
58998..125000
58999.t.125000

Cincuenta y nueve mil

59017..125000
59023..125000
59035.t.125000
59054..125000
59076.t.125000
59099.t.125000
59135.t.125000
59176.t.125000
59188..125000
59199.t.125000
59206..125000
59235.t.125000
59258..125000
59276.t.125000
59299.t.125000
59318..125000
59335.t.125000
59342..125000
59349..125000
59372..125000
59376.t.125000
59390..125000
59397..125000
59399.t.125000
59416..125000
59435.t.125000
59476.t.125000
59499.t.125000
59520..125000
59522..125000
59535.t.125000
59538..125000
59576..125000
59576.t.125000
59599.t.125000
59604..125000
59635.t.125000
59637..125000
59676.t.125000
59689..125000
59690..125000
59699.t.125000
59735.t.125000
59737..125000
59776.t.125000
59799.t.125000
59835.t.125000
59876.t.125000
59899.t.125000
59905..125000
59925..125000
59935.t.125000
59944..125000
59951..125000
59968..125000
59976.t.125000
59978..125000
59999.t.125000

Sesenta mil

60001.c.125000
60002.c.125000
60003.c.125000
60004.c.125000
60005.c.125000
60006.c.125000
60007.c.125000
60008.c.125000
60009.c.125000
60010.c.125000
60011.c.125000
60012.c.125000
60013.c.125000
60014.c.125000
60015.c.125000
60016.c.125000
60017.c.125000
60018.c.125000
60019.c.125000
60020.c.125000
60021.c.125000
60022.c.125000
60023.c.125000
60024.c.125000
60025.c.125000
60026.c.125000
60027.c.125000
60028.c.125000
60029.c.125000
60030.c.125000
60031.c.125000
60032.c.125000
60033.c.125000
60034.c.125000
60035.t.125000
60035.c.125000
60036.c.125000
60037.c.125000
60038.c.125000
60039.c.125000
60040.c.125000
60041.c.125000
60042.c.125000
60043.c.125000
60044.c.125000
60045.c.125000
60046.c.125000
60047.c.125000
60048..125000
60048.c.125000
60049.c.125000
60050.c.125000
60051.c.125000
60052.c.125000
60053.c.125000
60054.c.125000
60055.c.125000
60056..125000
60056.c.125000
60057.c.125000
60058.c.125000
60059.c.125000
60060.c.125000
60061.c.125000
60062.c.125000
60063.c.125000
60064.c.125000
60065.c.125000
60066.c.125000
60067.c.125000
60068.c.125000
60069.c.125000
60070.c.125000
60071.c.125000
60072.c.125000
60073.c.125000
60074.c.125000
60075.c.125000
60075a2250000

60076
250.000.000
DE PESETAS

60077a2250000
60077.c.125000
60078..125000
60078.c.125000
60079.c.125000
60080.c.125000
60081.c.125000
60082.c.125000
60083.c.125000
60084.c.125000
60085.c.125000
60086.c.125000
60087.c.125000
60088.c.125000
60089.c.125000
60090.c.125000
60091.c.125000
60092.c.125000
60093.c.125000
60094.c.125000
60095.c.125000
60096.c.125000
60097.c.125000
60098.c.125000
60099.t.125000
60099.c.125000
60100.c.125000
60135.t.125000
60167..125000
60176.t.125000
60199.t.125000
60222..125000
60235.t.125000
60261..125000
60276.t.125000
60284..125000
60299..125000
60299.t.125000
60326..125000
60335.t.125000
60338..125000
60376.t.125000
60386..125000
60399.t.125000
60413..125000
60435.t.125000
60476.t.125000
60489..125000
60499.t.125000
60515..125000
60535.t.125000
60536..125000
60576.t.125000
60578..125000
60599.t.125000
60635.t.125000
60643..125000
60652..125000
60668..125000
60676..125000
60676.t.125000
60699.t.125000
60735.t.125000
60776.t.125000
60799.t.125000
60826..125000
60835.t.125000
60876.t.125000
60899.t.125000
60935.t.125000
60976.t.125000
60999.t.125000

Sesenta y un mil

61004..125000
61035.t.125000
61044..125000
61058..125000
61076.t.125000
61077..125000
61099.t.125000
61135.t.125000
61160..125000
61176.t.125000
61188..125000
61199.t.125000
61232..125000
61235.t.125000
61276.t.125000
61299.t.125000
61304..125000
61311..125000
61330..125000
61335.t.125000
61343..125000
61355..125000
61376.t.125000
61399.t.125000
61427..125000
61435.t.125000
61469..125000
61476.t.125000
61499.t.125000
61535.t.125000
61536..125000
61576.t.125000
61582..125000
61599.t.125000
61611..125000
61616..125000
61635.t.125000
61668..125000
61676.t.125000
61699.t.125000
61735.t.125000
61741..125000
61776.t.125000
61799.t.125000
61831..125000
61835.t.125000
61876.t.125000
61899.t.125000
61935..125000
61935.t.125000
61976.t.125000
61999.t.125000

Sesenta y dos mil

62035.t.125000
62076.t.125000
62099.t.125000
62135.t.125000
62176.t.125000
62182..125000
62196..125000
62199.t.125000
62226..125000
62235.t.125000
62240..125000
62276.t.125000
62299.t.125000
62335.t.125000
62376.t.125000
62399.t.125000
62435.t.125000
62476.t.125000
62499.t.125000
62535.t.125000
62576.t.125000
62599.t.125000
62635.t.125000
62658..125000
62676.t.125000
62699.t.125000
62704..125000
62717..125000
62735.t.125000
62776.t.125000
62799.t.125000
62814..125000
62835.t.125000
62850..125000
62861..125000
62876.t.125000
62891..125000
62899.t.125000
62929..125000
62935.t.125000
62963..125000
62976.t.125000
62999.t.125000

Sesenta y tres mil

63020..125000
63035.t.125000
63065..125000
63076.t.125000
63095..125000
63099.t.125000
63135.t.125000
63176.t.125000
63191..125000
63199.t.125000
63235.t.125000
63276.t.125000
63285..125000
63299.t.125000
63302..125000
63319..125000
63335.t.125000
63376.t.125000
63390.t.125000
63412..125000
63431..125000
63434..125000
63435.t.125000
63476.t.125000
63499.t.125000
63535.t.125000
63576.t.125000
63599.t.125000
63618..125000
63635.t.125000
63655..125000
63676.t.125000
63699.t.125000
63735..125000
63735.t.125000
63776.t.125000
63799.t.125000
63818..125000
63823..125000
63835.t.125000
63839..125000
63861..125000
63876.t.125000
63890..125000
63899.t.125000
63935.t.125000
63967..125000
63976.t.125000
63999.t.125000

Sesenta y cuatro mil

64003..125000
64035.t.125000
64043..125000
64076.t.125000
64086..125000
64089..125000
64099.t.125000
64135.t.125000
64151..125000
64176.t.125000
64190..125000
64199.t.125000
64235.t.125000
64238..125000
64276.t.125000
64299.t.125000
64335.t.125000
64356..125000
64370..125000
64376.t.125000
64380..125000
64399.t.125000
64427..125000
64435.t.125000
64457..125000
64465..125000
64476..125000
64476.t.125000
64499.t.125000
64508..125000
64511..125000
64535.t.125000
64568..125000
64576.t.125000
64597..125000
64599.t.125000
64635.t.125000
64675..125000
64676.t.125000
64699.t.125000
64735.t.125000
64741..125000
64757..125000
64776.t.125000
64799.t.125000
64804..125000
64835.t.125000
64844..125000
64876.t.125000
64899.t.125000
64925..125000
64927..125000
64935.t.125000
64943..125000
64968..125000
64976.t.125000
64999.t.125000

¡¡FELICES NAVIDADES!!

Vda. de J. Andrés Ureta

Vitoria, 54 BURGOS Teléfono 220412

M.E.C.D. 2017

NO HUBO SUERTE

BURGOS SOLO FAVORECIDO CON LAS «PEDREAS», EN EL SORTEO DE NAVIDAD

Todas las noticias que tenemos respecto al sorteo de la Lotería Nacional de Navidad en Burgos, indican que en esta ocasión no ha habido suerte en la capital y provincia, pese a que había aumentado sensiblemente la cifra jugada por los burgaleses.

Como se había informado, en la capital y provincia se jugaban setencientos treinta y cinco millones de pesetas, ciento cincuenta y ocho más que en 1979. La devolución de décimos también se ha producido en Burgos como en toda España, como señal inequívoca de los efectos de la crisis económica.

Desde las nueve de la mañana de ayer, los burgaleses siguieron el desarrollo del sorteo de Navidad a través de las pantallas de Televisión Española y de la Cadena S.E.R. en Radio Castilla, creciendo la tensión a medida que transcurría el tiempo y faltaba por salir el premio mayor que en esta ocasión no fue madrugador.

Ninguno de los premios «gordos» se quedaron en Burgos y según nos informaron en las Administraciones consultadas, solamente habrá que conformarnos con las «pedreas» que han supuesto un pequeño y acaso decepcionante premio de consolación para los jugadores que, en el sorteo navideño son prácticamente todos los burgaleses.

En la provincia tampoco hay noticias de que haya premios de importancia, salvo que hayan llegado algunas participaciones agraciadas con cantidades mayores.

En definitiva, la Lotería de Navidad no dejó nada relevante entre los burgaleses. Otra vez será.

PELICULA DEL SORTEO

(Viene de la página 33)

fonso que cantó el número premiado con doscientos cincuenta millones de pesetas

Joaquín es el único miembro del equipo que cantó el «gordo» que ha participado también el pasado año en el sorteo. Entonces fue quien extrajo el número que secibió el segundo premio.

Jorge Juan Ballesteros Mayda, de 12 años, extrajo el número del «gordo» y según declaró, al oír que el premio era de 250 millones, «se me subió el corazón a la garganta».

Jorge Juan dijo que «hemos tenido más suerte que los demás niños, pero eso no es para presumir».

Desde Octubre, los veinte niños que han participado hoy en el sorteo, han ensayado cantando los números.

José Luis Val Brihuega, de 13 años, que extrajo el premio, declaró a «Efe» que tiene ganas de cantar y de llorar a la vez. Dijo que «tenía la esperanza de que mi equipo cantara el «gordo» pero, a pesar de todo, sentí sorpresa cuando me di cuenta de la noticia». Es aficionado al baloncesto y al fútbol y piensa estudiar ingeniero de telecomunicación.

Roberto de León Marcos, de 13 años, que cantó el premio, sintió una felicidad enorme y dudó antes de decir la cifra del «gordo», «porque a veces uno se puede equivocar», dijo a «Efe». Quiere estudiar auxiliar administrativo.

«Estoy deseando ir a ver al resto de mis compañeros, concluyó, para que me feliciten aunque no queremos dar envidia a ninguno».

LO QUE SE JUGO DURANTE EL AÑO

Madrid (Efe). — Unos 200.000 millones de pesetas han jugado durante todo el año los españoles en la Lotería Nacional, cuyo principal sorteo, el de Navidad, ha tenido lugar hoy, a primera hora, cuando los niños del Colegio de San Ildefonso comiencen a extraer los números y los premios.

El sorteo de Navidad de este año constaba de 39 series de 65.000 billetes cada una, 2.535.000 billetes en total por un valor de 63.375 millones de pesetas. Los premios distribuidos por cada serie ascendieron a 1.137 millones de pesetas.

LLUVIA DE MILLONES SOBRE LA VEGA SUR DE ALICANTE

(Viene de a página 23)

ción de Loterías número 12 del aeropuerto de Son San Juan, en la que se han vendido las 39 series del segundo premio de Navidad, equivalentes a 4.875 millones.

«Está muy repartido —sigue diciendo a «Efe» la lotera—: he vendido a muchos empleados del aeropuerto, viajeros, algún extranjero y más de una serie a la empresa «Hertz» de alquiler de coches.

A mí no me ha tocado nada, lo siento mucho, pero estoy muy contenta porque el premio se ha quedado aquí».

SOLTERON AFORTUNADO

Madrid (Logos). — Seis millones de pesetas obtenidas gracias al segundo premio del sorteo extraordinario de Navidad, van a obligar a Francisco Ruiz, peletero madrileño, cuarentón y solterón empedernido, a casarse con Paloma Rodríguez, una orensana que todavía ignora su suerte por encontrarse en viaje a su tierra natal.

Cuando Francisco Ruiz entró a la una del mediodía en el bar «Sandry» de Madrid y pidió una caña, su corazón se puso a latir anormalmente después de escuchar al camarero que le atendía: «El segundo premio ha caído en Palma de Mallorca y termina en 9». El parroquiano, que en el curso de un viaje profesional a esa ciudad había adquirido allí lotería, echó mano a su billetera, sacó un décimo y pidió al barman que le dijera el número completo: 22.799. «Me ha tocado, me caso», dijo el afortunado jugador.

El socio de Ruiz en el negocio de peletería, Luciano González Palacios, de raza gitana, corrió la misma suerte que su compañero: otros seis millones. Nada más conocer su fortuna, ambos pidieron dinero y se encaminaron al despacho de un notario en el que se encontraban sus letras impagadas por la adquisición de sendos pisos. En unos minutos, se acabaron las deudas y las preocupaciones. Ambos tienen ya sus viviendas en Móstoles.

Varios clientes y amigos de los afortunados han corrido la misma suerte, repartiéndose alrededor de 37 millones y medio de pesetas Uno de ellos es cartagenero, otro, gaditano y dos o tres de Madrid, entre ellos, José Lora, un anticuario propietario de las galerías «Piquer» al que le han correspondido dos millones y medio de pesetas.

La raza gitana de Luciano ha aflorado nada más conocer la noticia. Inmediatamente han encargado al dueño del bar Sandry que les prepase una gran comida para poder celebrar la fortuna con sus familiares. Como colofón, un cuadro flamenco ha dado la nota folklórica, con «una niña de seis años que ha «bailao» como un sol», ha dicho Francisco Ruiz.

El señor Ruiz, en su euforia, se ha apresurado a componer pareados para comunicarle a su novia por teléfno la noticia. «Paloma, vas a recibir una alegría porq te nos ha tocado la Lotería». La vena poética del agraciado es, sin embargo, mucho más profunda: «Vas a vivir a mis expensas, porque te ha tocado más de lo que piensas».

LA SUERTE LLEGA A LOS EMPLEADOS DE UN VELATORIO

Pamplona (Efe). — Un décimo del número 60.076, al que correspondió el «gordo» de la Lotería de Navidad ha sido repartido entre cuatro trabajadores del «tanatorio» (local destinado a velatorio) de Pamplona.

El décimo fue adquirido por Enrique Olave con ocasión de un desplazamiento que hizo a Alicante para asistir a un bautizo de un familiar.

Olave repartió parte del décimo entre sus compañeros de trabajo, Luis Hernández, 200 pesetas; Angel Iribarren, 400, y José Luis Barbarín, 200, a quienes corresponden 2, 4 y 2 millones de pesetas respectivamente.

También cedió 500 pesetas de participación en dicho número a su suegro, por lo que Olave jugaba 1.200 pesetas, correspondiéndole 12 millones de pesetas.

EN ZARAGOZA, LLORA UNA MUJER POR NO ENCONTRAR SU DECIMO

Zaragoza (Efe). — El tercer premio de la Lotería ha correspondido íntegramente a Zaragoza, en el número 42.735. Hace diez años que la capital aragonesa no había conseguido ningún premio en Navidad. Este año Zaragoza jugaba 1.300 millones de pesetas, y sólo en este número ya ha conseguido 2.535 millones, con lo que las ganancias sobrepasan los 1.000 millones.

El premio se vendió en la Administración número 5, conocida como «El Rosario» y la mayoría de los décimos fueron repartidos en participaciones de 200 y 500 pesetas en el bar «Ambi», de Zaragoza.

En la Administración de Lotería popularmente conocida por «El Rosario» había mucho público en su alrededor en la calle de Estéfanes.

Junto a la ventanilla de ventas vemos una señora llorando. Está junto a su esposo y sus lloros vienen como consecuencia de que la señora no encuentra un décimo que jugaba del 42.735.

—Lo he perdido o me lo han robado...

Así se expresaba entre lágrimas la citada señora que no nos facilitó su nombre y a la que lógicamente, se le deseó que encontrara su décimo.

DIEZ MILLONES PARA UN INVIDENTE

San Javier (Murcia) (Logos). — Asensio Fernández Hernández, delegado local de la O.N.C.E., soltero, vendedor de San Javier de los iguales y de la Lotería, tiene desde hoy en su cuenta corriente diez millones de pesetas». ¿Es importante, no? —le ha preguntado «Logos».

—No tanto, de verdad que no tanto. Hombre, no los voy a quemar ni tampoco es para escandalizarse.

—Mire, aunque suene a tontería, no me falta para vivir, y lo demás es superfluo.

Comenta irónico que no han sido diez millones, sino diez millones menos novecientas pesetas de participaciones.

UN NUMERO PREMIADO Y NO VENDIDO

San Sebastián (Efe). — El número 52.061, premiado con 6 millones de pesetas y cuyas series habían correspondido a San Sebastián, no ha sido vendido, debido a la tardanza con que fue remitido a la Administración de Lotería número 13, según dijo a «Efe» el encargado de este despacho.

Al parecer, el encargado de la Administración reservó el citado número y remitió un aval a Madrid con el pago de 10 millones de pesetas, así como las pólizas que se exigen para recibir de la Central de Loterías los décimos. Como no llegaban, reclamó y en Madrid le dijeron que la petición se había traspapelado.

La Administración recibió los décimos tarde, y ya no se pudieron vender. «Ahora estoy un poco más tranquilo —añadió el encargado—, pero me he llevado un sofocón grande. He perdido clientes y dinero con este error que no es mío, sino de la Administración central».

DECIMOS CON «DUENDE»

León (Efe). — El mayor premio de la Lotería que se ha obtenido en León, ha recaído en unos décimos del número 48.259, robados a una vendedora ambulante hace un mes y que posteriormente fueron devueltos a su dueña por la Policía.

Estos décimos y un millón de pesetas en metálico, fueron sustraídos mediante un «tirón» a una vendedora ambulante en una calle de León el mes pasado.

Un gitano encontró los décimos arrojados en la calle y los entregó en la Comisaría. Más tarde, la Policía devolvió a la vendedora ambulante los décimos de Lotería, quien los distribuyó en su totalidad.

GRAN AFLUENCIA DE EMIGRANTES EN LAS VACACIONES NAVIDEÑAS

Irún (Guipúzcoa) (Efe). — Veinte trenes especiales y los ordinarios con refuerzos, con emigrantes españoles y portugueses, procedentes de varios países europeos, han legado a lo largo de este fin de semana a la frontera de Irún.

Con motivo de esta afluencia masiva de emigrantes a la frontera, se han formado diversos convoyes con dirección a Madrid, Galicia y Portugal.

Por carretera han atravesado la frontera del Bidasoa unos 300 autocares especiales con trabajadores emigrantes, en su mayoría portugueses.

Conozca su Tierra

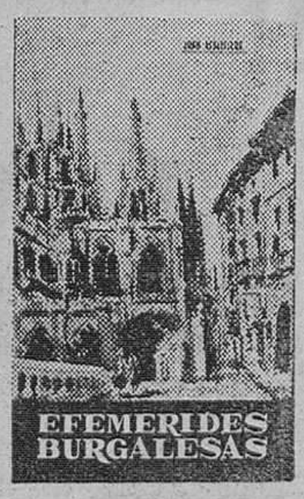

Para estas Navidades, Reyes y siempre, un gran regalo de interés y actualidad, con agradecimiento burgalés.

Es una recopilación de sucesos históricos burgaleses que marcan épocas culminantes en la vida de la Cabeza de Castilla.

Hechos históricos que fueron publicados a principio de siglo en las páginas de "Diario de Burgos", por su director, Juan Albarellos.

Contiene además, dibujos representativos a plumilla, de Fortunato Julián, director que fué de la Academia Provincial de Dibujo.

De venta en las principales librerías.

P. V. P. 450 PTAS.

Diario de Burgos, S.A. Talleres Gráficos

Música 75

¡Dé una oportunidad a sus oídos!

ESTA NAVIDAD
pvp. 69.000 ó
1.954 ptas. al mes

(Masla 81)

- Cápsula magnética SHURE M-72 EJ. Aguja elíptica.
- Giradiscos BIC-85. semi-automático. transmisión por correa. lectura digital de la velocidad mini-computer.
- Amplificador MARANTZ. PM-2000. 26 26 WTS. RMS. por canal, mezcla micro/fuente, VU-meters indicadores de potencia de salida. Pantallas acústicas MARANTZ, 46/3. 3 vías. 3 altavoces

San Agustín, 13-Tlf. 31 15 08 MIRANDA DE EBRO

Avenida del Cid, 40-Tlf. 22 84 62 BURGOS

M.E.C.D. 2017

LA FABULOSA HERENCIA QUE HA RECIBIDO EL NUEVO SHAH DEL IRAN REZA CIRO

¡¡Dos mil quinientos millones de dólares!!

Un selecto y leal grupo de administradores se ocupa en estos momentos de que a fabulosa herencia que ha recibido el nuevo Shah del Irán Reza Ciro —¡dos mil quinientos millones de dólares!— esté bien protegida. Reza Ciro, Shah del Irán en el exilio, se ha convertido a sus 20 años, tras la muerte de su progenitor Reza Pahlevi, en el Rey más rico del mundo. El afirma:

«Algún día volveré a mi país para ocupar el puesto que me pertenece He comenzado a preparar el camino...».

¿Cuáles son las posesiones en las que el depuesto y ya fallecido Reza Palhevi invirtió su dinero? He aquí una bastante ajustada lista de ellas:

—Acciones en trescientas empresas petroleras; de transporte marítimo y terrestre; de aviación; de exportación... etc.

—Propiedad de compañías de seguros y acciones en otras del mismo ramo.

—Nueve empresas de la construcción en tierras latinoamericanas.

—Acciones en importantes Bancos de New York, Londres, Ginebra y Venezuela.

—Quince empresas del sector metalúrgico.

—Nueve empresas de electrodomésticos.

—Alrededor de cuarenta empresas diversas en las que figura como máximo accionista.

—Chalets y villas en Suiza (Ginebra y Saint Moritz), Argentina (Buenos Aires), Brasil (Río de Janeiro), Méjico (Cuernavaca), Texas (Lubbock)...

—Castillos en Surrey (Inglaterra) y Thonon (Francia).

—Y un largo etcétera de propiedades hasta ahora desconocidas...

Como se puede observar, dentro de la desgracia del exilio que sufre Reza Ciro, tiene motivos más que suficientes para sentirse contento. El nuevo Shah aconsejado por su madre la emperatriz Farah Diba, ha expuesto su deseo de formar un Gobierno en el exilio. La Familia Real Iraní, por el momento continuará en Egipto bajo la protección del presidente Sadat. La emperatriz Farah Diba, Reza Ciro, Farahnaz (17), Alí Reza (13) y Leila (9) no tienen por ahora intenciones de marcharse de Egipto y que su vida peligra pues los seguidores del «ayatollah» Jomeini, quieren atentar contra ellos quizá dentro de algún tiempo cuando las cosas se calmen los miembros de la Familia Real del Irán puedan establecerse libremente en cualquier país en espera de poder regresar al suyo.

Reza Ciro aprenderá en este año bajo la égida de Sadat los principales resortes que pueden mover la vida de un gobernante. El nuevo Shah ha recibido una esmerada educación humanística y política. A los cinco años estudiaba cinco horas diarias bajo la batuta de renombrados profesores y a los quince, ocho. Es, como lo fue su padre, una persona muy amante de los deportes: tenis, natación, karting, motociclismo... A los trece años obtuvo el título de piloto de aviación y es un magnífico fotógrafo y un apasionado cineasta. Reza Ciro posiblemente tarde años en volver al Irán pero si lo logra no hay duda de que retornará a su país enriquecido humanamente y con posibilidades de hacer algo importante en ese país a la deriva.

Desde New York, Peter Fraser en exclusiva. (Servicios Especiales EFE)

Una foto retrospectiva del Sha del Irán con su esposa e hijos, entre los que se encuentra el actual Sha, Reza Ciro, dueño de una fortuna fabulosa. — (Foto EFE).

Felices Navidades les desea

auto-bazar

ANAMAR

Calle Madrid, 10 y 11 BURGOS

LOCALES EN ALQUILER Y EN VENTA

PROPIOS PARA COMERCIOS, ALMACENES, GARAJES...
— VARIAS SUPERFICIES —
«GRUPO RESIDENCIAL CALLE CONCEPCION»

INFORMES:

Construcciones ARRANZ ACINAS

Plaza de la Cruzada, n.º 1, 1.º

ASOCIACION PROVINCIAL DE EMPRESARIOS DE CONFITERIA

AVISO AL PUBLICO

Se pone en conocimiento de nuestros clientes, que el DIA 25 DE DICIEMBRE, fiesta de Navidad, permanecerán cerrados al público todos los establecimientos de Confitería. Esta Asociación aprovecha esta oportunidad para desear a sus clientes unas FELICES FIESTAS.

armonía y paz para el nuevo año

ALTA PELUQUERIA

Ballester

Vitoria, 19 · 2.º

Feliz NAVIDAD

TECNICA MECANOGRAFICA

REPARACION Y VENTA DE MAQUINAS DE OFICINA
ABONOS DE LIMPIEZA Y CONSERVACION

General Mola, 12 - Teléfono 218899 - BURGOS

M.E.C.D. 2017

Espectacular incremento en España

EL CONTRABANDO DE TABACO, EL NEGOCIO ILEGAL MAS "SEGURO"

Si los delincuentes se declaran previamente insolventes, la Ley nada puede hacer contra ellos.- Mientras que en 1978 sólo se decomisaron alijos por valor de 176 millones de pesetas; en el primer semestre del 80 ya van 588 millones.- Los contrabandistas que operan en España introducen sólo tabaco rubio, principalmente «Winston»

Por Manuel David CHEDA

Ganar dinero ilegalmente y sin pasar por la cárcel a pesar de ser descubierto el delito es un empeño fácil. Compre Vd. una partida de tabaco rubio, a veinte pesetas la cajetilla, e introdúzcalo de contrabando en España —la tarea es sencilla en un país con tantos kilómetros de costa—. Por si el alijo es aprehendido, declárese con anterioridad insolvente. Todo lo más que le puede pasar es dormir un par de noches en un cuartel de la Guardia Civil. Si su intento termina felizmente, obtendrá unos beneficios de casi sesenta pesetas por cada veinte que haya invertido. Para más señas, diríjase al puerto holandés de Amberes, donde, además del tabaco, le facilitarán el buque, con su correspondiente tripulación, para transportar el alijo.

Cuando el pueblo español refrendaba con sus votos la Constitución democrática ignoraba que estaba favo reciendo el gran incremento del contrabando que ahora se registra. No en vano, el artículo 25 de este texto legal impide a la Administración sancionar con penas de reclusión a las personas insolventes que no puedan abonar multas. En consecuencia, si el contrabandista adopta previamente la precaución de declararse insolvente, las autoridades no tendrán más remedio que liberarlo a las pocas horas de haber sido detenido.

Las cifras cantan: Mientras en 1978 sólo fueron decomisados diversos alijos de tabaco por valor, en origen de 176 millones de pesetas, el pasado año el costo de lo aprehendido ascendió a 760 millones. Este año se rebasará ampliamente el millar, dado que en el primer semestre el valor del contrabando decomisado sumó los 588 millones de pesetas.

El Ministerio de Hacienda, además, va camino de convertirse en uno de los principales navieros españoles: En el 78 se hizo con nueve buques de transporte de contrabando, con dieciocho en 1979 y con igual cifra en la primera mitad del presente año. A todo ello habría que sumar los camiones decomisados por idénticos motivos.

«WINSTON» PARA ESPAÑA, «MARLBORO» PARA ITALIA

Un elevado porcentaje del tabaco rubio —prácticamente el único con el que se trafica— consumido en contrabandistas conocen muy detalladamente las peculiaridades del mercado español: Saben muy bien que España ha sido introducido ilegalmente en el país. Los el fumador nacional prefiere el tabaco de contrabando al empaquetado en España, por considerar a éste inferior en calidad a aquél. Conocen también la preferencia por el Winston. de modo que cuando el servicio de vigilancia fiscal es informado desde los puertos del Mar del Norte de la partida de un buque cargado de tabaco de esta marca, los servicios españoles se ponen en estado de alerta. Si el alijo es de Marlboro, son los italianos quienes se ponen en guardia.

Resulta sumamente difícil desarticular a una organización dedicada al contrabando. A menudo, una inocente oficina emplazada en uno de los centros financieros del mundo es el epicentro de toda la trama. Como si se tratara de un grupo terrorista, muy pocos están en condiciones de señalar a los responsables de la organización. Además, la mayor parte de los detenidos son «hombres de paja» que conocen poco más que su nombre.

A pesar de las dificultades señaladas, los investigadores del Ministerio de Hacienda han logrado saber que las tres principales bandas que operan en nuestro país son la de «los griegos», que actúa habitualmente en Galicia y en el Cantábrico, «los portugueses», que desarrollan su tráfico en el Sur de Galicia, y Andalucía Occidental, y «los italianos», que actúan en el Mediterráneo. Por razones climatológicas, los griegos y los portugueses operan en el Norte de la península únicamente en verano. Los italianos, por el contrario, pueden actuar a lo largo de todo el año.

En ningún caso se ha detectado la presencia en este sector de la mafia siciliana Por otro lado, los contrabandistas rehuyen los métodos violentos para evitar sanciones graves en caso de ser capturados. Parecen tener igualmente cierto recelo a entrar en el mundo de las drogas.

Para la persecución del contrabando, la dirección general de Aduanas cuenta con un servicio especial de vigilancia fiscal y con las fuerzas de la Guardia Civil. Sin embargo, la reducción del número de efectivos de este cuerpo en diversas localidades del litoral español está favoreciendo la libertad de movimientos de los delincuentes. A pesar de ello, cuatro guardias adscritos al puesto de la localidad coruñesa de Cedeira decomisaron hace meses un importante alijo. Lo mismo sucedió en el puerto de Cariño, también en la provincia de La Coruña. Para todo el perímetro costero español se dispone de veinte lanchas rápidas de vigilancia, si bien estos efectivos podrían ser incrementados en breve con aviones o helicópteros.

PROTEGERSE EN LAS AGUAS INTERNACIONALES

La vía marítima es el medio habitual para introducir el tabaco de contrabando en España. Buques de pequeño y medio tonelaje salen de los puertos del Mar del Norte con una documentación aparentemente en regla para dirigirse, según los manifiestos, a puertos marroquíes. En ruta, los traficantes sustituyen la documentación y, o bien se detienen a unas cuarenta o sesenta millas de la costa, en aguas internacionales, para transbordar la carga a buques pesqueros, o bien se acercan a la costa para desembarcar el tabaco directamente. Esta última operación entraña mayores riesgos, por lo que los contrabandistas suelen recurrir a los pesqueros, que pasan inadvertidos con mayor facilidad.

Aunque el punto de destino de los buques suele ser Galicia, los contrabandistas saben que la vigilancia fiscal portuguesa es prácticamente inexistente, motivo por el que, en ocasiones, prefieren descargar el alijo en ese país e introducirlo por tierra en España. Transportar el tabaco de Portugal a España no reviste grandes dificultades, dado que las fronteras entre ambos países no están marcadas por accidentes geográficos. Ultimamente se está registrando también un incremento del contrabando a través de contenedores.

Por vía terrestre, los contrabandistas recurren a los camiones TIR, en cuyo caso camuflan el tabaco entre la carga que legalmente transporta el vehículo. Las empresas propietarias de los camiones no suelen ser cómplices de los contrabandistas; en todo caso, víctimas, dado que cada camión apresado con contrabando es retenido durante cierto tiempo por las autoridades. Los implicados son los camioneros, que suelen percibir unas cincuenta mil pesetas por cada alijo introducido en el país.

Como exponente de los enormes beneficios que genera el tráfico ilegal de tabaco, botón: La policía sueca detuvo este año a un conductor español que, para desorientar a los investigadores, viajó desde Bulgaria a Suecia cuando el destino del tabaco era Barcelona.

LOS MAS IMPORTANTES ALIJOS DE TABACO DECOMISADOS ESTE AÑO

En Barcelona en el mes de Abril, 1.850.000 cajetillas, en 3 camiones.

En Vigo en el mismo mes, 1.450.000 cajetillas, en 2 pesqueros.

En Baleares, en el mismo mes, 1.125.000 cajetillas, en un buque.

En La Coruña, en el mismo mes, 1.050.000 cajetillas, en 4 pesqueros.

En La Coruña, en el mes de Junio, 540.000 cajetillas, en 2 camiones y 1 buque.

En La Coruña en el mismo mes, 510.000 cajetillas, en 2 camiones.

En Pontevedra, en el mes de Marzo, 400.000 cajetillas, en 2 camiones.

En Huelva, en el mes de Febrero, 400.000 cajetillas, en un camión.

Fuente: Dirección General de Aduanas.

Lea siempre
Diario de Burgos
BURGOS es **cosa nuestra**

SUPER-VAGON AEREO ALEMAN, EN PRUEBAS

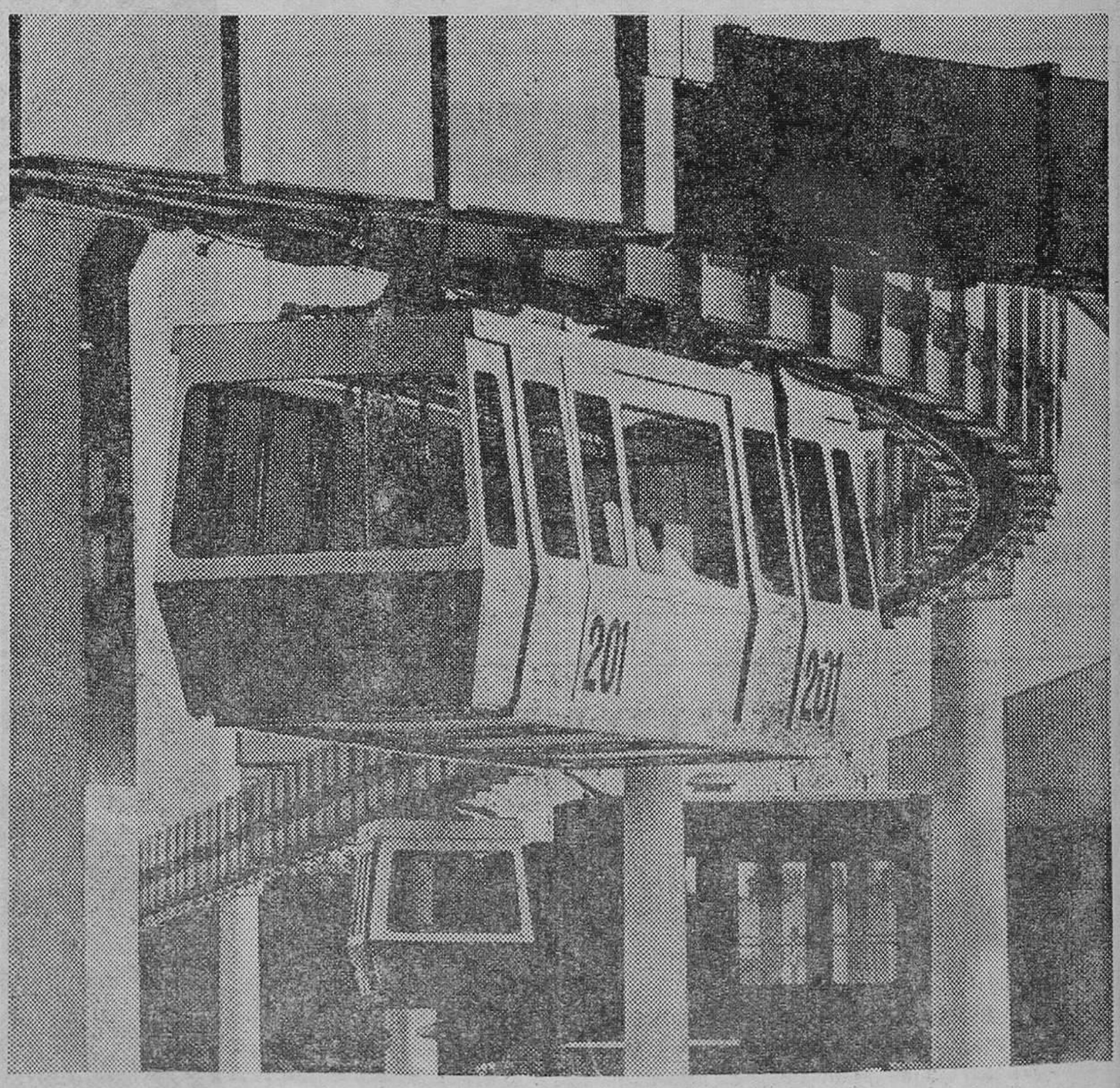

Erlangen (Alemania Occidental). — Super-vagón de tren aéreo en periodo de pruebas en el centro de investigaciones Siemens, que cuando sea puesto en circulación en 1983, servirá para unir las Universidades de Dortmund. Funciona por control a través de computadoras, haciendo innecesarios los servicios de conductores. Ha sido creado por Siemens AG y Ruwag Aerdingen, conjuntamente. — (Telefoto Efe-Upi)

M.E.C.D. 2017

NAVIDAD EN LA CASA BLANCA

Washington. — La primera dama Rosalyn Carter aparece con su nieta Sarah en brazos junto al árbol de Navidad de la Casa Blanca que este año representa lo que la señora Carter llama «Navidades a la antigua». — (Telefoto EUROPA PRESS).

EL DIAGNOSTICO PRENATAL: ENFRENTARSE CON LA PROPIA CONCIENCIA

Las nuevas técnicas permiten prever si el niño nacerá normal

Gracias a las nuevas técnicas de previsión y una terapéutica rápida y eficaz que ha puesto en práctica la medicina contemporánea muchas enfermedades de la niñez —sobre todo las contagiosas— han ido perdiendo paulatinamente su importancia y su frecuencia quedan aún, lamentablemente, muchas otras enfermedades hereditarias que causan grandes e irreparables calamidades entre los niños de uno a cuatro años.

Las malformaciones congénitas, la debilidad mental profunda y las enfermedades degenerativas son algunos de los grandes males para los cuales no existe ninguna terapéutica —y lo que es peor— no se vislumbra aún la más mínima posibilidad de curarlos.

En medio de esta absoluta impotencia terapéutica, el anuncio de que ya se está poniendo a punto un diagnóstico prenatal que permita prever estas anomalías congénitas desde el comienzo del embarazo significa, sin duda alguna un importante adelanto en la historia de la medicina actual.

Durante estos últimos diez años, los grandes centros de investigación médica de Europa y de los Estados Unidos han realizado ya más de 20.000 diagnósticos prenatales.

EL DESCUBRIMIENTO DE LAS ANOMALIAS CONGENITAS

El diagnóstico prenatal se realiza fundamentalmente analizando las células fetales que se encuentran en el líquido amniótico de la embarazada. Estos exámenes clínicos permiten identificar con gran exactitud las anomalías del número y de la estructura de los cromosomas que pueden causar gravísimas consecuencias patológicas en el nuevo ser. Como es sabido estas anomalías son más frecuentes entre las mujeres de más de 40 años. Entre las embarazadas de 40 a 44 años, el 3,5 por ciento engendran niños con anomalías y entre las mujeres de 45 a 49 años este porcentaje sube al ocho por ciento.

A más de la investigación de anomalías cromosomáticas, el diagnóstico prenatal puede descubrir asimismo importantes enfermedades innatas del metabolismo. Muchos de estos trastornos producen gravísimas perturbaciones neuromotrices e intelectuales que condenan al niño a una muerte temprana.

El diagnóstico prenatal permite también el descubrimiento de anomalías en el cierre del tubo neural, tales como la anencefalía (carencia de cerebro) y las aperturas de la médula espinal hacia el exterior. Son deformaciones hereditarias que actualmente se tratan de descubrir en el feto de la madre analizando una proteína (la alfafetoproteina) que se encuentra normalmente en el líquido amniótico.

Los trabajos científicos del equipo del doctor Brock en Escocia han puesto de manifiesto que la dosis de esta proteina aumenta considerablemente cuando el feto tiene una anencefalía o sufre alguna perturbación del tubo neural. El aumento de esta proteina es el resultado del pasaje del líquido cefaloraquídeo fetal al líquido amniótico a causa de la apertura del canal raquídeo.

El diagnóstico prenatal significa en ocasiones enfrentarse con la propia conciencia. — (Foto EFE-FIEL). Alnn Toffler, profeta de un futuro inquietante.

UN PROBLEMA DE ORDEN MORAL Y RELIGIOSO

Las técnicas del diagnóstico prenatal son cada vez más eficaces y exactas. Estos permiten prever que en un futuro más o menos próximo el diagnóstico prenatal estará al alcance de todas las embarazadas. Los matrimonios podrán saber si esperan a un hijo normal o deforme y entonces se verán enfrentados al gravísimo problema de saber si interrumpen o no el embarazo.

Es un problema en donde la ciencia ya no puede entrar porque se trata de un dilema de carácter moral y religioso que depende esencialmente de las leyes y de las convicciones de los interesados.

Se tratará de una decisión muy difícil. Muy difícil pero ineludible.

(Fiel, Servicios Especiales de EFE)

ACADEMIA CENTRO

Desea a sus alumnos, ex-alumnos y familias

MUY FELICES PASCUAS

CHEN BODA SE CONFESO CULPABLE

Pakín. — Sin previo aviso se reanudó el juicio contra la «Banda de los cuatro» y los seguidores de Lin Piao, interrumpido el pasado sábado. En la foto, Chen Boda, exsecretario de Mao, que se declaró culpable. Su abogado defensor manifestó que la buena actitud de Boda merecía que el jurado fuera benigno con él. — (Telefoto EFE).

URALITA

TEJAS «ITECE»

DISTRIBUIDOR OFICIAL

«SIKA»

DISTRIBUIDOR EXCLUSIVO

CEMENTOS «VALDERRIVAS», DISTRIBUIDOR

MATERIALES DE CONSTRUCCION

- PAVIMENTOS «ESCOFET»
- SANEAMIENTOS
- AZULEJOS

San Pablo, 27 y San Julián, 1 — Teléfonos 201656

BURGOS

José María Grijalvo

Desea a sus clientes y amigos

FELICES PASCUAS Y PROSPERO AÑO 1981

M.E.C.D. 2017

A los 25 años de la novela "Pedro Páramo"

LA REALIDAD MEJICANA VISTA POR JUAN RULFO

Su obra completa, de 250 páginas, publicada en España

Nunca podría pensarse que toda la gran obra de todo un gran escritor pudiera condensarse en doscientas cincuenta páginas. Pero la improbabilidad se hace realidad con el escritor mejicano Juan Rulfo, que tiene una sola novela en su haber: «Pedro Páramo», de cien páginas, y «El llano en llamas», colección de cuentos, que completan el total de las 250 páginas. En España la Editorial Planeta acaba de poner toda esta obra completa de Rulfo, en la colección narrativa coincidiendo con los 25 años de la primera edición de «Pedro Páramo», esa «ópera prima» de la novelística latinoamericana.

Es de agradecer a Juan Rulfo su capacidad plástica de síntesis, frente a los tochos inacabables de «Palinuro de Méjico» de su compatriota Fernando del Paso o «Tierra» de Carlos Fuentes. La cotidiana y seca realidad del pueblo mejicano en el páramo de Jalisco, la violencia contenida en silencio, lirismo y muerte del pueblo de Comala, (lugar de «Pedro Páramo»), es de una maestría inimitable nacida para gloria de la literatura en lengua castellana.

¿Quién es Juan Rulfo? Nació en 1918 en Sayula, estado de Jalisco. Hijo de una familia acomodada que perdió sus bienes durante la revolución, en su infancia vivió las revueltas campesinas y cristeras, especialmente violentas en su región natal, lo que tendría una profunda influencia en su quehacer literario.

Rulfo empezó muy joven a publicar sus cuentos en la revista «Pan» de Guadalajara. En 1953 publicó «El Llano en llamas», colección de cuentos que en sucesivas ediciones llegó a reunir los diecisiete de su última edición. Pero fue «Pedro Páramo» su única novela, la que le consagró en 1955 como uno de los mejores prosistas mejicanos.

Algunos de sus cuentos recogen nombres de sus personajes fascinantes entre la magia real y la ensoñación fantasmagórica: Matilde Arcángel, Anacleto Morenes, Abundio, San Juan Luvina, Etc. Son seres humanos que viven en una situación límite entre la realidad y el sueño; el presente que se derrite desde un pasado que debió ser y hacia un futuro que no existe porque se acaba.

Nadie como Rulfo es capaz de describir esos pueblos mejicanos desiertos, donde los vivos se llevaron consigo los huesos de los últimos de la tierra, los difuntos que moran bajo la tierra calcinada y que hacen oír las voces de sus ecos y los chasquidos de sus medias vueltas en la canícula.

PUEBLOS DESIERTOS

Rulfo escribe así la innecesariedad de la palabra en estos lugares mejicanos; en su cuento «Nos han dado la tierra»: «No decimos lo que pensamos. Hace tiempo que se nos acabaron las ganas de hablar. Se nos acabaron con el calor. Uno platicaría muy a gusto en otra parte, aquí cuesta trabajo. Uno platicaría aquí y las palabras se calientan en la boca con el calor de afuera y se le resecan a uno en la lengua hasta que acaban con el resuello. Aquí, así son las cosas. Por eso a nadie le da por platicar».

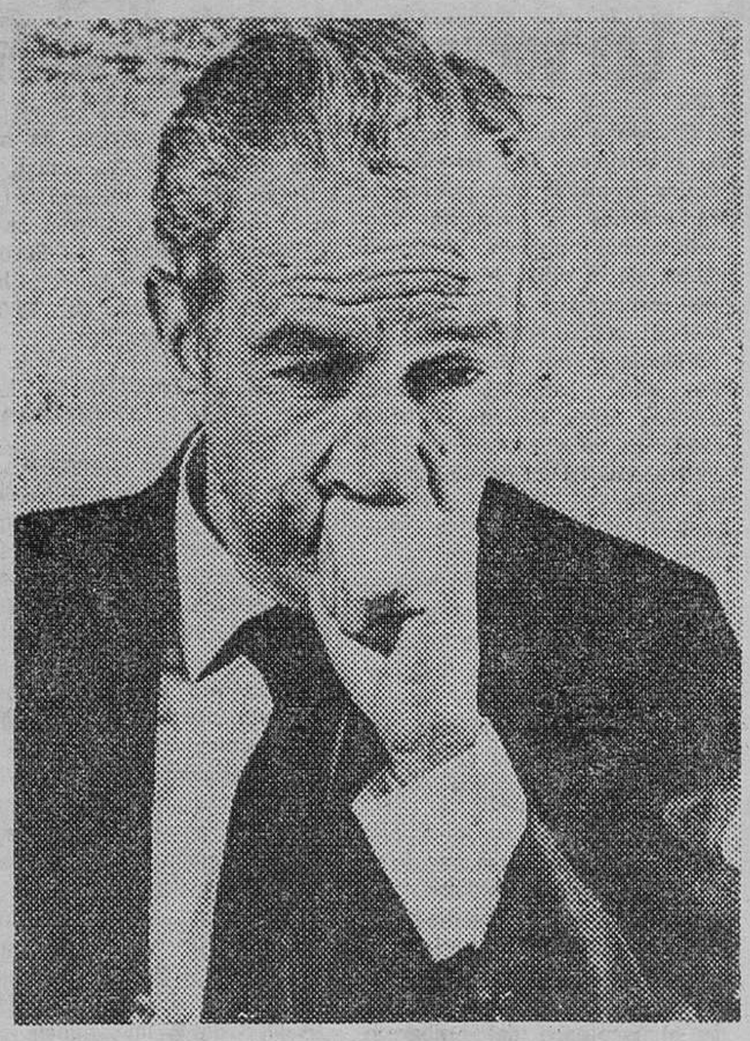

Juan Rulfo. — (Foto EFE-FIEL).

Parece como si Rulfo quisiera poner de manifiesto la contradicción entre la literatura por la palabra y la realidad fantasmagórica de esos pueblos mejicanos que no tienen ya nada que hablar ni que decir. Se desangraron un día en revueltas campesinas, pero se resecaron con el calor, el abandono, el éxodo y el exilio - destierro de un pueblo que tuvo sentido, historia y vida cuando había un hálito de esperanza. Ahora todos se han calcinado en la institucionalización de una política anquilosada, como el propio pueblo de Comala.

Rulfo ha hecho una breve pero gran epopeya de una tierra hecha páramo, como Cervantes hizo con La Mancha. Son tierras que sólo pueden redimirse en la transposición literaria. El paisaje queda así revitalizado por la literatura. La transición de lo irreal a lo real se hace imperceptible; la magia estilística lo consigue.

Leal Martínez dice que «el ambiente mágico realista lo crea Rulfo yuxtaponiendo motivos reales y fantásticos: la presencia de almas en pena, el viento lleno de dolor visible sólo cuando hay luna llena. El humorismo es raro; lo encontramos únicamente en el cuento «El día del derrumbe», animada sátira política.

María Mont califica a Juan Rulfo como «el mejor intérprete de la permanencia del drama de la población rural mejicana, ese personaje misterioso y solitario, que prestigia a Méjico más allá de sus fronteras y es prolijicamente marginado por el aparato de la cultura oficial del PRI, ese oscuro y casi legendario empleado de Ministerio que se llama simplemente Juan Rulfo».

DOS VECES AL CINE

Juan Rulfo marchó en 1935 a la ciudad de Méjico donde se colocó en la Oficina de Migración, puesto que mantuvo hasta 1945. Allí conoció a Efrén Fernández (1904 - 58), ya famoso como cuentista: «El, dice Rulfo, leyó mis primeras cosas. El publicó mi primer cuento, «La vida no es seria en sus cosas». A partir de 1945 Rulfo ocupó otros puestos ya en Guadalajara o en Méjico capital y en 1963 fue nombrado director del departamento editorial del Instituto Nacional Indigenista.

La obra de Rulfo se conoció en Europa a través de su traducción al alemán, como la de Borges se hizo a través de su traducción al francés. «La edición original era de dos mil ejemplares, de los cuales regaló la mitad, la otra parte tardaron cuatro años en venderla —confiesa Rulfo, quien añade—. «No sólo en Méjico no hubo ni una sola reseña de mi artículo, sino en todo el orbe hispanoamericano. Ahora se tiran ediciones de cien mil ejemplares».

Juan Rulfo estuvo recientemente en España y entre otras cosas dijo: «Llevo veinte años editando libros de antropología social y poco he podido dedicarme a la literatura. Quizá el próximo año aparezca un nuevo libro de cuentos. Mi trabajo en el Instituto Nacional Indigenista me roba bastante tiempo».

«A mí me interesó siempre el problema social —dijo en otro momento—, el realismo, pero no un realismo social, sino lo que llamaron el realismo mágico. Y en esa corriente yo clasificaría a mi novela. Desde un primer momento también lo hizo así Miguel Angel Asturias».

«Pedro Páramo» ha sido llevada dos veces al cine, la primera versión, con guión del escritor mejicano Carlos Fuentes no fue muy del agrado del autor, en la segunda dirigida por José Bolaño, Rulfo participó en la elaboración del guión.

JULIA SAEZ - ANGULO
(Fiel, Servicios Especiales de EFE

viajes almirante, s.a.
LA AGENCIA DE BURGOS

DESEA PARA TODOS
FELICIDAD Y PAZ EN ESTAS
NAVIDADES

M.E.C.D. 2017

DINAMARCA, EL PAIS OCCIDENTAL CON MAS SUICIDAS

Copenhague (Crónica REUTER - FIEL, Servicios Especiales EFE, por Christopher Follett, en exclusiva para DIARIO DE BURGOS). — En el mundo occidental, Dinamarca presenta el mayor índice de suicidios. El número de muertes por este motivo es casi el doble de las debidas a accidentes de tráfico. En 1979, según estadísticas oficiales, 1318 personas se quitaron la vida en tanto que 730 morían en la carretera

Estas cifras muestran el aspecto negativo de una sociedad que disfruta de uno de los sistemas sociales más avanzados y del nivel de vida más alto del mundo.

De acuerdo con datos de la Organización Mundial de la Salud (OMS), 10.000 daneses intentan suicidarse cada año.

«EXITO» MASCULIO

Aunque es mayor el número de mujeres que intentan suicidarse, dicen las estadísticas, el «éxito» es mayor entre los hombres.

Con una proporción del 26 por 100.000 de la población (cinco millones de habitantes), seguida de cerca por Finlandia con un 25 por 100.000 y Suecia con un 19 por 100.000, Dinamarca ocupa el primer lugar entre los países occidentales.

El índice de suicidios más alto del mundo se da en Hungría, con un 43 por 100.000 de la población. El índice norteamericano, es de 13, lo mismo que el de Inglaterra y País de Gales.

El profesor Niels Juel-Nielsen de la Universidad de Odense, quien dirige un proyecto dedicado a investigar las causas de los suicidios en Escandinavia, atribuye estas cifras a una combinación de factores: «La crisis económica, el elevado desempleo, la compleja naturaleza de la vida en nuestra sociedad, en particular en las ciudades y un sentimiento de desesperanza se ocultan detrás de estas cifras».

En Noruega, añade, «que sigue siendo rural en gran parte, el índice de suicidios es sólo del 12 por 100.000, menos de la mitad que en Dinamarca, en tanto qe en Islandia y en las Islas Faroe, que han conservado su antigua estructura social y su sentido de comunidad, el suicidio es virtualmente desconocido».

UN CONJUNTO DE FACTORES

Según el profesor Juel-Nielsen, otros factores son el sistema danés de asistencia social, que en su opinión puede destruir la iniciativa personal, la decadencia de los valores espirituales, el materialismo y la ruptura de la unidad familiar causados por la transformación del país, desde la II guerra guerra mundial, que ha pasado de agrícola a industrial.

Otro factor reside en que más del 40 por ciento del siete por ciento de desempleados daneses está constituido por jóvenes.

Pero la causa del alto índice de suicidios en Dinamarca es un conjunto de factores, dice la OMS. La creciente frecuencia de suicidios femeninos se debe a un mayor grado de igualdad y emancipación.

El grupo dirigido por el profesor Juel-Nielsen presentará su informe final en 1983, pero ha recomendado ya que se cree una red de centros de prevención de suicidios donde se ofrezca su ayuda y asesoramiento a las personas que piensen quitarse la vida.

HACER EL PAN EN CASA

En Stuttgart y en otras ciudades de Würtemberg, región del Sur de la República Federal de Alemania, muchas amas de casa fabrican el propio pan, para lo cual utilizan antiguos hornos comunitarios, que fueron abandonados por los panaderos, que desde hace años panifican eléctricamente. El uso de los hornos, algunos de más de un siglo de antigüedad, cuesta apenas un par de marcos.

IMPORTANTE EMPRESA METALURGICA
NECESITA

ADJUNTO A JEFE ADMINISTRATIVO

(Jefe Adtvo. de 2.ª)

- Perito Mercantil o F.P. Adtva. de 2.º G.
- Experiencia en Contabilidad General mínima de 4 años.
- Conocer el Plan General de Contabilidad, se valorará experiencia en mecanización contable y conocimiento de francés.
- 27 a 40 años.
- Sueldo: 1.050.000/1.250.000 pesetas brutas año.

INTERESADOS enviar URGENTE historial profesional y TELEFONO DE CONTACTO a:

PUBLICIDAD ALAS. Avda. del Cid, 14. Burgos. (Rfa.: A.J.A.)

(BU-17.667)

SI PIENSA ADQUIRIR UN

VIDEO

CONOZCA LOS TRES PRINCIPALES SISTEMAS EN...

EL PRIMER CENTRO ESPECIALIZADO

* EXPOSICION Y DEMOSTRACION DE LAS MARCAS

JVC · MITSUBISHI · Panasonic · AKAI

SISTEMA VHS

SONY · FISHER · WEGA

SISTEMA B

PHILIPS · Metz · ITT

SISTEMA VIDEO 2000

* VENTA Y CAMBIO DE CINTAS VIDEO GRABADAS: PELICULAS, MUSICALES, DEPORTIVAS, etc...
SOLICITE NUESTRO CATALOGO

* GRABACION GRATUITA EN CINTA DE VIDEO DE SUS PELICULAS SUPER 8
(EXCLUSIVAMENTE A NUESTROS CLIENTES DE VIDEO)

* SISTEMAS DE VIDEOPROYECCION Y
PROYECTOS ESPECIALES PARA HOTELES, SALAS DE FIESTA, PUBS, etc...

Ruera hifi

PLAZA MAYOR, 33
Telf. 20 12 70
BURGOS

40 AÑOS A SU SERVICIO

PC

CAMPO
peletería fina

Una completa exposición de
ABRIGOS CHAQUETONES Y ESTOLAS
en pieles nacionales
y extranjeras

CON LA GARANTIA DE
CONFECCION A MEDIDA POR
PROFESIONALES

Peletería
CAMPO

Plaza Mayor, 18
Telf. 20 50 87 BURGOS
ABIERTO SABADOS TARDE

M.E.C.D. 2017

Claudio
MOBILIARIO SELECTO

Con nuestros deseos de felicidad, gracias por ayudarnos a crecer

• Fué su colaboración la que hizo posible todo esto.

Con motivo de estas fiestas, Muebles Claudio **REBAJA SUS PRECIOS**

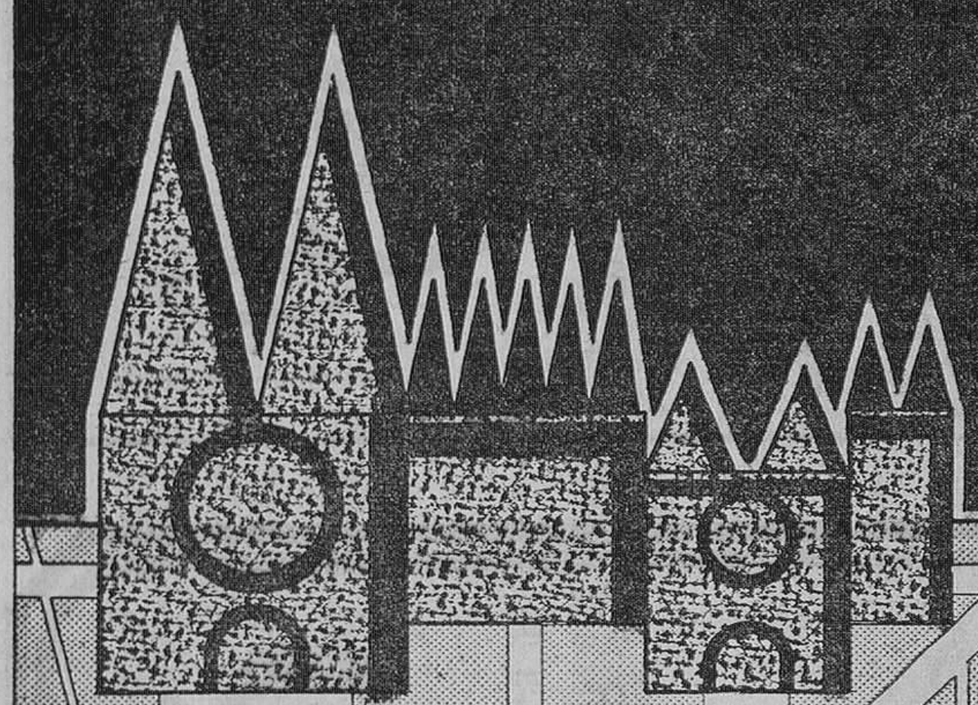

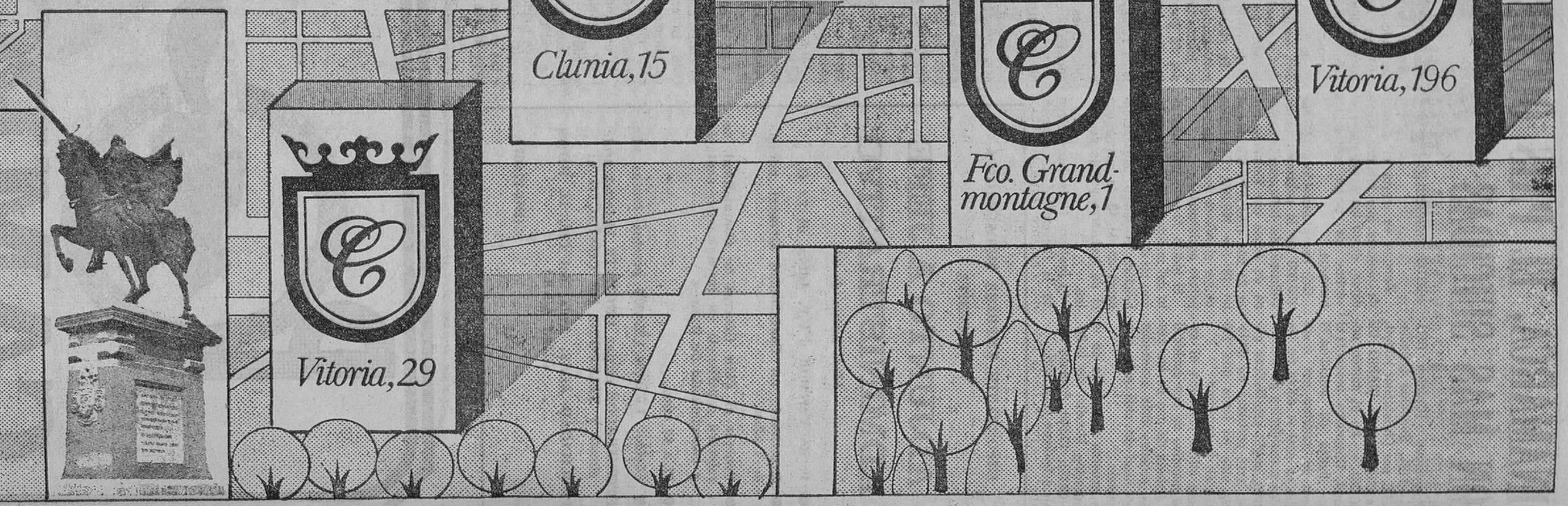

Predicciones de la OCDE con relación a España

Cierta reactivación, aumento del desempleo, mayor moderación en los precios y posición más competitiva

París (Efe). — Cierta reactivación de la actividad económica, aumento del desempleo, mayor moderación de la subida de los precios de consumo y posición más competitiva en los intercambios con el exterior son los principales rasgos de las previsiones publicadas por la Organización de Cooperación y Desarrollo Económicos (OCDE) en lo que respecta a España.

Estas previsiones son válidas para 18 meses a partir de ahora, es decir, hasta mediados de 1982, y están precedidas por unas notas sobre la economía en los países estudiados en 1980.

En este texto de perspectivas se señala que en España la actividad permaneció estacionaria en el primer semestre de 1980 y pese al alza de los precios de los productos importados, la aceleración de los precios de consumo fue sólo moderada, debido a la «flojedad» de la demanda y a «cierta moderación en la subida de los salarios».

El paro alcanzó cerca del 11 por ciento de la población activa.

Para el segundo semestre del mismo año, la OCDE estima que, según recientes datos la situación económica, no registrará cambios significativos.

Pasando a las perspectivas, el informe afirma que el presupuesto de 1981 prevé una importante expansión de las inversiones públicas pero «se ha supuesto que su crecimiento en términos reales, sería del orden del 7 por ciento».

La incidencia neta de las operaciones del sector público sobre la demanda debería, sin embargo, «ser positiva» en 1981.

Con una orientación «moderadamente expansionista» de la política presupuestaria y la desaparición progresiva del «efecto desfavorable del deterioro de los términos del intercambio», la actividad económica «debería marcar cierta reactivación en 1981, aunque el desempleo esté quizá, llamado a aumentar aún».

Si se basa uno en una moderación de la presión sobre los costos, se puede prever que el alza de los precios de consumo será frenada y por ello «habrá un ligero enderezamiento de la renta real disponible de las familias y del consumo privado».

Como consecuencia de cierta mejora de la posición competitiva de España en los mercados exteriores, «se prevé un ligero aumento de la contribución al crecimiento de la variación del saldo de la balanza exterior real, así como cierta reducción del déficit de la balanza de operaciones corrientes».

En una apreciación global sobre las perspectivas en el conjunto de los 24 países que la integran, la OCDE, subraya que «se entró en una fase de recesión económica» y el producto nacional bruto de la mayoría de los grandes países retrocedió probablemente en el segundo semestre de 1980.

Prevé que en toda la zona de la OCDE debería manifestarse un «débil movimiento de reactivación» económica en el primer semestre de 1981 y el crecimiento podría alcanzar un ritmo anual del 3 por ciento en el primer semestre de 1982.

Pese al freno de la inflación en muchos países, es poco probable que alcance el nivel de 1978, antes de mediados de 1982.

El número de parados en la zona de la OCDE debería aumentar de manera importante, pasando de unos 23 millones de personas sin empleo actualmente a 25 millones y medio, o sea casi el 7,5 por ciento de la población activa, al término de los 18 meses que comprende el período de perspectivas.

LAS DEMANDAS IRANIES PARA LIBERAR A LOS REHENES SON INACEPTABLES (E. MUSKIE)

Washington (Efe). — El secretario de Estado norteamericano, Edmund Muskie, declaró esta noche que las últimas demandas iraníes para la liberación de los rehenes norteamericanos son «irrazonables», con lo que éstos parecen seguros de pasar sus segundas Navidades en cautiverio.

Muskie afirmó que lo más probable es que no se produzcan nuevos desarrollos en este asunto hasta que el nuevo presidente norteamericano tome posesión, el próximo 20 de Enero.

Pero el secretario de Estado adelantó que gran parte de lo que pide Irán está más allá de las atribuciones que tiene un presidente de los Estados Unidos, por lo que son imposibles de cumplir por éste.

Según las últimas peticiones iraníes, hechas llegar a Washington a través de Argelia, que está jugando un papel de mediadora en esta crisis, se concretan en el pago de 24.000 millones de dólares por parte de los Estados Unidos, lo que supondría una cantidad de 460 millones de dólares por rehén.

Esta cantidad habría de ser depositada por el Gobierno norteamericano en Argelia como «garantía» de que los Estados Unidos devolverán en el futuro todos los bienes iraníes congelados en este país y la fortuna del fallecido Sha.

Aunque Muskie precisó que su posición no constituía la respuesta oficial del Gobierno a las demandas iraníes, añadió que sus comentarios representan la reacción de la Administración norteamericana.

Por su parte, el secretario de Defensa, Brown, calificó la demanda iraní como «rescate por los rehenes».

Un cierto número de rehenes pueden estar en la cárcel, según informaciones recibidas por el Departamento de Estado.

John Trattner, dijo que los 52 rehenes norteamericanos no están bien tratados y que cierto número de ellos pueden estar en la cárcel» «El Gobierno iraní no ha respetado las normas mínimas, aceptadas por la comunidad internacional, sobre el trato de los rehenes ni su recuento», afirmó.

El Gobierno ha rechazado como falsas las afirmaciones del dirigente iraní, de que los rehenes están en buen estado y viven en «hoteles hermosos».

UERa3—

EL PAPA PREOCUPADO POR EL TERRORISMO EN NUESTRO PAIS

Dialogó con Premios Nobel sobre el control de la natalidad

Ciudad del Vaticano (Efe). — El terrorismo en España y otros países, la guerra entre Irán e Irak, la situación en Afganistán, el Líbano e Irlanda, la violencia en Centroamérica, los problemas de los rehenes de Irán y los refugiados en el Sureste Asiático y Africa son las principales amenazas a la paz que preocupan al Papa Juan Pablo II.

En un discurso de más de una hora, que dirigió a 36 Cardenales y a los Prelados de la Curia romana y otros funcionarios vaticanos, el Pontífice hizo un amplio y detallado balance de las relaciones entre la Iglesia y el Mundo durante el año que se termina, centrándose en los problemas de la paz.

Al anunciar el mensaje navideño, dijo el Papa, la Iglesia «participa en las esperanzas, las conquistas, pero también las angustias, las penas, los miedos, los fracasos y las tragedias de la Humanidad», porque «está al servicio del hombre y, sobre todo, de los pobres».

DIALOGO CON PREMIOS NOBEL

Ciudad del Vaticano (Efe). — Doce titulares de premios «Nobel» de Medicina, Química, Economía y Física, entre ellos el hispano-estadounidense Severo Ochoa, han entregado hoy al Papa Juan Pablo II, en la ciudad del Vaticano, un documento en el que le exponen la necesidad del control de la natalidad para la paz del Mundo.

Los doce científicos, procedentes de centros de estudio de España, Estados Unidos, Francia, Bélgica, Australia, Alemania y Gran Bretaña, tuvieron un encuentro con el Papa, calificado por varios de ellos de «histórico», al final de un coloquio de dos días organizado en Roma por el movimiento internacional «Nova Spes» sobre «La crisis del Mundo y las esperanzas del hombre».

El Papa, al concluir su encuentro con los doce científicos expresó el deseo de nuevos contactos con los mismos, en torno a una mesa, para una discusión directa y profunda sobre los problemas de la paz, de la superpoblación y de la justa distribución de los recursos en el Mundo.

*-UN SISTEMA DE VIDEO VHS

*-UNA MARCA AKAI

VIDEO OFICIAL EN LOS JUEGOS OLIMPICOS

1980 MOSCOW

*-UN MODELO VS-9700

*-UN PRECIO 109.500 PTS

DISTRIBUIDOR OFICIAL AKAI

Ruera hifi

40 ANIVERSARIO

1 AÑO GARANTIA

PLAZA MAYOR, 33
Telf. 20 12 70
BURGOS

REGALOS PARA ESTAS FIESTAS

lámparas
cristalerías
porcelanas
vajillas
relojes estilo

Castilla
regalos
MADRID, 11

M.E.C.D. 2017

TOMA DE POSESION DEL PRESIDENTE SALVADOREÑO

Alerta del Ejército ante una probable ofensiva izquierdista

San Salvador (Efe). — José Napoleón Duarte y el coronel Jaime Abdul Gutiérrez tomaron hoy posesión de sus cargos de presidente y vicepresidente, respectivamente, de la Junta gobernante salvadoreña.

En una ceremonia transmitida a través de una cadena nacional de Radio y Televisión, el presidente Duarte dijo que no se harán más reformas de las ya precisadas.

Las clandestinas "Fuerzas Populares de Liberación" (FPL) se responsabilizaron hoy de la muerte del asesor norteamericano de la Policía Nacional salvadoreña, Thomas Bracken.

Otro grupo gerrillero, el "Ejército Revolucionario del Pueblo" (ERP) dijo hoy que uno de sus combatientes, el "comandante Edwin", pereció en la noche del domingo en un ataque contra el cuartel de la Fuerza Armada salvadoreña, en la periferia Este de la capital. El "ERP" aseguró que los efectivos gubernamentales sufrieron varios muertos y heridos y que había dañado algunos aviones con disparos de cohetes antitanques.

ALERTA TOTAL DEL EJERCITO

Las Fuerzas gubernamentales se encuentran en total estado de alerta, ante "informes concretos de que la extrema izquierda está preparándose para una ofensiva final el 26 de Diciembre", dijeron fuentes oficiales.

Las fuentes dijeron que los informes, "comprobados por la inteligencia militar del Gobierno, fueron interceptados desde el exterior".

El "Frente Democrático Revolucionario" (FDR) dijo esta semana en Santa Marta (Colombia), que todos sus grupos de choque están listos para lanzarse a una ofensiva final.

Por otra parte, un portavoz oficial de la Embajada de Estados Unidos ha desmentido hoy rotundamente los rumores según los cuales el embajador norteamericano, Robert White, había sido destituído.

UNA MUJER Y UN NEGRO, EN EL GABINETE REAGAN

Washington (Por Ramón Pedrós (Efe). — Una prestigiosa profesora de la Universidad de Georgetown, Jeane Kirpatrick, de 53 años, y un brillante abogado negro de Nueva York, Samuel Pierce, de 58, han sido incorporados al Gabinete Reagan.

Los nombramientos, anunciados en el "Mayflower Hotel" de la capital federal por Jim Brady, portavoz del presidente electo, se completan con otros dos: el de James G. Watt para secretario del Interior, y James B. Edwards para secretario de Energía.

Jeane Kirpatrick, nombrada embajadora ante las Naciones Unidas, cargo al que se le concede rango de miembro del Gabinete ,representa al electorado femenino. Samuel Pierce, designado para ocupar la secretaría de Vivienda y Desarrollo Urbano, rechazada por el hispanoamericano Philip Sánchez, asume la representación de la minoría negra.

Reagan tampoco estuvo presente esta vez en la presentación de los nuevos miembros de su equipo, pero sí lo hicieron Alexander Maig, secretario de Estado y Raymond Donoven, secretario de Trabajo, los cuales, sobre todo el primero, respondieron a las preguntas de los periodistas justificando tanto sus respectivas trayectorias como la ausencia de Reagan.

La comunidad hispánica no cuenta aún con ningún representante en el Gabinete tras el sonado rechazo del mejicano norteamericano Philip Sánchez. El departamento de Agricultura parece ya otorgado a John R. Block, jefe del sector en Illinois, pero no se ha hecho público hoy precisamente para no dejar "descolgado" al Departamento de Educación y poder anunciar los dos nombramientos conjuntamente en los próximos días.

La única esperanza del electorado hispánico para conseguir representación en la futura administración republicana reside en la Secretaría de Educación. En todo caso, se da como probable titular de este cargo a un hispano, bien Ed Aguirre, bien Edward (Lalo) Cabazos, de Texas. Pero éste insinuó ya que no se le tenga en cuenta para ningún cargo.

AUTOCAR 26 PLAZAS

En perfecto estado, marca AVIA, año 1975.

RUERA Automoción.

Carretera Madrid - Irún, Km. 243.

Teléfonos: 22 02 16 - 21 57 66

EURODIETETICA, S. A.

NECESITA DISTRIBUIDORES PARA LEON, PALENCIA Y BURGOS

Introducidos en alimentación, herbolarios y farmacias.

Interesados escribir con historial a: Eurodietética Española, S. A. Calle Santiago Cordero, 17. Madrid-29. Teléfono: 733 34 51.

GUIA PROFESIONAL

DR. A. FUENTE NIUBO
PEDIATRIA
PUERICULTURA
Morco, 3, escalera derecha, 5.º
Horas concertadas
Teléfono 22 89 10

JAIME FUENTES BAZAN
MEDICO TRAUMATOLOGO
Cirugía ortopédica
Consulta:
De 4 a 5 y horas a convenir
Concepción, 18 - 5.º B
Teléfono: 20 04 54

M. A. RUIZ DE TEMIÑO
DENTISTA
Avenida Reyes Católicos, 16, escalera segunda, 4.º F
Teléfono: 22 08 62

Arias Martínez Mata
CARDIOLOGO
Avenida de los Reyes Católicos, 8, 2.º E
Teléfono: 22 51 48

Dr. José Luis Pérez Salvador
OFTALMOLOGO
Jefe Servicio Oftalmología, Residencia Sanitaria «General Yagüe»
Avda. Reyes Católicos, 16, escalera III, 3.º A.
Consulta previa cita
Teléfono: 22 30 12

Eduardo Cardero
RADIOLOGO
San Pablo, 22
Telfs.: 206027 y 212096

EMILIA LASTRA
ANALISIS CLINICOS
Plaza de la Cruzada, 6 - 11.º
Teléfono: 20 34 12

DR. BAÑUELOS
OCULISTA
Plaza Mayor, 2
Teléfono: 20 10 86

PREPARACION AL PARTO
RECUPERACION POST - PARTO
ASESOR MEDICO RESPONSABLE
DR. BARRASA
CENTRO DE EDUCACION MATERNAL
AVENIDA ELADIO PERLADO, 59 - 1.º C
GAMONAL
TELEFONOS: 22 37 10 - 22 60 19
(TARDES DE 4 A 7)

CENTRO DE EDUCACION MATERNAL
PREPARACION AL PARTO
RECUPERACION POST - PARTO
DR. G. LOZANO
AVENIDA DEL CID, N.º 4, 3.º B
TELEFONO: 20 63 63

OPTICA IZAMIL
GRADUACION GAFAS - ADAPTACION LENTILLAS
TECNICAS MODERNAS
LAIN CALVO, 28

Doctores J. MARCOS y J. M. VEA-MURGUIA
RIÑON, PROSTATA Y VIAS URINARIAS
Consulta: martes y jueves, seis tarde.
Clínica San Juan de Dios

Alonso Bañuelos
OFTALMOLOGO
Medicina y Cirugía de los ojos.
Espolón, 2
Teléfono: 20 93 49

Mariano García Lozano
Maternólogo del Estado. Tocoginecología.
Ecografía abdominal.
Consulta:
Horas concertadas
Paseo de la Isla, 11, 2.º derecha.
Teléfono: 20 89 34

M. VILLANUEVA CIRAG
Cirugía Ortopédica y Traumatología
Ortopedia del pie
Consulta: Previa petición de hora
Julio Sáez de la Hoya, 8, 4.º (tardes)
Teléfono: 22 17 37

JOSE ALONSO
Medicina Interna
Corazón y Nutrición
RAYOS X
Consulta:
12 a 2 y 5 a 7
Espolón, 24, 2.º
Teléfono: 20 19 12

Juan Avellanosa
CIRUGIA ORTOPEDICA Y TRAUMATOLOGIA
Consulta: Reyes Católicos, 16, escalera 2.ª, 8.º D (tardes)
previa cita.
Teléfono: 22 50 23

Dr. F. ALCALDE DELGADO
UROLOGO, RIÑON Y VIAS URINARIAS
Consulta de 4 a 6
Avda. General Yagüe, 3, 1.º B
Teléfono: 22 85 97

José M. Martín Iglesias
Pedro Martín Iglesias
MEDICOS
Horas de consulta: De 10 a 2
ANALISIS CLINICOS
Electroforesis
Bacteriología
Avenida. Reyes Católicos, 10. Telf.: 22 11 66
Edificio Estudio, 2.º E
Sábados, de 9,30 a 11

V. Mateos Otero
F. J. Mateos Otero
— CIRUGIA GENERAL
— ANGIOLOGIA CIRUGIA VASCULAR
— TRAUMATOLOGIA-ORTOPEDIA
Consulta: 12 a 1,30 y horas concertadas
Avda. del Cid, 8, 2.º
Telfs.: 206453 - 219615

ANTONIO ALFARO
CIRUGIA ESTETICA
Teléfono 94 - 441 42 33
(Horas convenidas)
Gran Vía, 81 - 1.º
BILBAO-11

J. Gómez Ahumada
MEDICO REHABILITADOR
Consulta: Martes y jueves, 5 tarde. Clínica San Juan de Dios.

E. BARAHONA CORDERO
PIEL Y VENEREAS
Consulta: de 11 a 12,30 y tardes convenidas.
C/ Valladolid, 2-1.º C.
Teléfono: 20 72 26

JOSE M.ª DE SEBASTIAN
MEDICO
Análisis Clínicos
Vitoria, 46, 4.º D
(Edificio Gasset)
Teléfono: 20 37 89

I. Arroyo Hidalgo
NEUROLOGIA
Av. Reyes Católicos, 8, 1.º C
Consulta previa cita.
Tlfs: 22 49 22 (tardes) y 219538 (mañanas).

SAEZ MERINO, S. A.
NECESITA
DELEGADO DE VENTAS
PARA LOIS KRONY
ZONA:
SANTANDER, PALENCIA, BURGOS Y SUS PROVINCIAS
EXIGIMOS:
— Dedicación plena.
— Gran capacidad de trabajo.
— Personalidad acusada.
— Buena presencia.
— Amplia cultura.
— Experiencia en ventas.
— Residencia en la zona.
— Vehículo propio.
— Servicio militar cumplido.
OFRECEMOS:
— Puesto estable.
— Incorporación inmediata.
— Sueldo, comisión y dietas.
Interesados dirigirse por escrito al N.º 46, de CID, S. A. Publicidad, San Vicente, 87. Valencia-7.

M.E.C.D. 2017

EANES HA DESIGNADO A PINTO BALSEMAO PARA FORMAR EL PROXIMO GOBIERNO

Detención de dos «brigadistas» que pudieran estar implicados en el secuestro del juez D'Urso

Lisboa (Efe). — El socialdemócrata Francisco Pinto Balsemao fue encargado hoy por el presidente de la República, Ramalho Eanes, de la formación del séptimo Gobierno constitucional portugués.

Ha sido el propio Pinto Balsemao quien confirmó su designación tras una audiencia en la residencia oficial del presidente. Dijo que en la próxima semana informará al general Ramalho Eanes sobre los nombres que constituirán el próximo ejecutivo, que será el décimo tercero tras la revolución del 25 de Abril de 1974. La posesión del séptimo Gobierno constitucional portugués deberá realizarse en la semana que comienza el 4 de Enero, añadió.

ITALIA: DETENCION DE DOS BRIGADISTAS PRESUNTOS IMPLICADOS N EL SECUESTRO DE D'URSO

Turín (Efe). — Dos terroristas del grupo «Brigadas Rojas» fueron detenidos en Turín y estarían relacionados con el secuestro del juez Giovanni d'Urso, informaron hoy lunes las autoridades.

La detención de los terroristas Nadia Ponti y Vincenzo Guagliardo, señalados como «jefes» de la columna véneta de las «Brigadas Rojas», fue practicada hace unos días, pero las autoridades pidieron a la Prensa máxima reserva.

Los investigadores romanos que indagan sobre el secuestro del juez D'Urso no formularon comentarios aunque no ocultaron su preocupación por la difusión de la noticia que podría incidir negativamente en el caso.

Ponti y Guagliardo forman parte de la «dirección estratégica» de las «Brigadas Rojas» y probablemente conocen el lugar en el que se encuentra prisionero el magistrado romano.

CENTENARES DE PERSONAS ANTE EL CADAVER DE KOSIGUIN

Moscú (Efe). — Centenares de soviéticos, desde altos funcionarios a humildes campesinos, han rendido hoy homenaje póstumo al ex-presidente del Consejo de Ministros soviético Alexei Kosiguin. El cadáver se encuentra expuesto al público en el pabellón del Ejército del Centro.

Entre las personalidades destacadas que han rendido homenaje póstumo a Kosiguin figuran el presidente Breznev, Nicolai Tijonov y otros altos miembros del Politburó.

KANIA, ACUSA A LA O.T.A.N.

Varsovia (Efe). — El jefe del Partido Comunista polaco Stanislaw Kania acusó a los círculos dirigentes de la OTAN de realizar una «campaña alarmista de absurdas insinuaciones» sobre presuntos peligros para Polonia procedentes de sus aliados.

Kania salió así al paso de los temores expresados por Occidente sobre una posible intervención soviética, en un discurso pronunciado frente a la Comisión preparatoria del congreso extraordinario del Partido y publicado hoy por la Prensa. Según Kania, la OTAN y otros centros políticos de Occidente se han sumado así a las especulaciones de los medios de comunicación occidentales sobre Polonia

Para el jefe del partido comunista polaco, el comunicado de la sesión recientemente celebrada por el Consejo contiene «insinuaciones» del tipo mencionado y las declaraciones del secretario, Josep Luns, son «particularmente provocativas» y «con estilo de guerra fría».

Según Kania también China converge con las voces occidentales y se ha sumado a una campaña y un comportamiento que están en contradicción con los intereses de la paz y la distensión».

Kania reiteró que los aliados de Polonia y, sobre todo, la dirección soviética aseguraron su confianza en Polonia durante la reunión cumbre de Moscú.

GRAN BRETAÑA QUIERE POTENCIAR LA O.T.A.N.

Londres (Efe). — El ministro británico de Defensa, Francis Pym, acaba de pedir a los países integrantes de la OTAN que revisen la efectividad de los gastos de defensa de la Alianza, acaba de confirmar un portavoz oficial en Londres.

La iniciativa británica fue presentada en la reunión de los jefes de Defensa de la organización, celebrada la semana pasada en la capital belga.

La propuesta de Francis Pym incluye la revisión de las fuerzas que Gran Bretaña tiene estacionadas en el Rhin, que ascienden a 55 mil hombres, y esto es interpretado en medios políticos londinenses como un intento de presionar al Gobierno de Bonn para que incremente sus gastos militares. De esta manera Gran Bretaña podría cumplir con su programa de misiles «Trident».

Sin embargo, la iniciativa de Pym no parece contar con el apoyo de otros integrantes del Gabinete, entre ellos Lord Carrington.

Pérez Esquivel con Juan Pablo II

Ciudad del Vaticano. — El Papa Juan Pablo II ha recibido en audiencia privada al argentino Adolfo Pérez Esquivel, galardonado con el Premio Nobel de la Paz 1980 por su obra de defensa de los derechos humanos, principalmente en Latinoamérica. En la foto, el Pontífice entrega una medalla a Pérez Esquivel. — (Telefoto EFE-UPI)

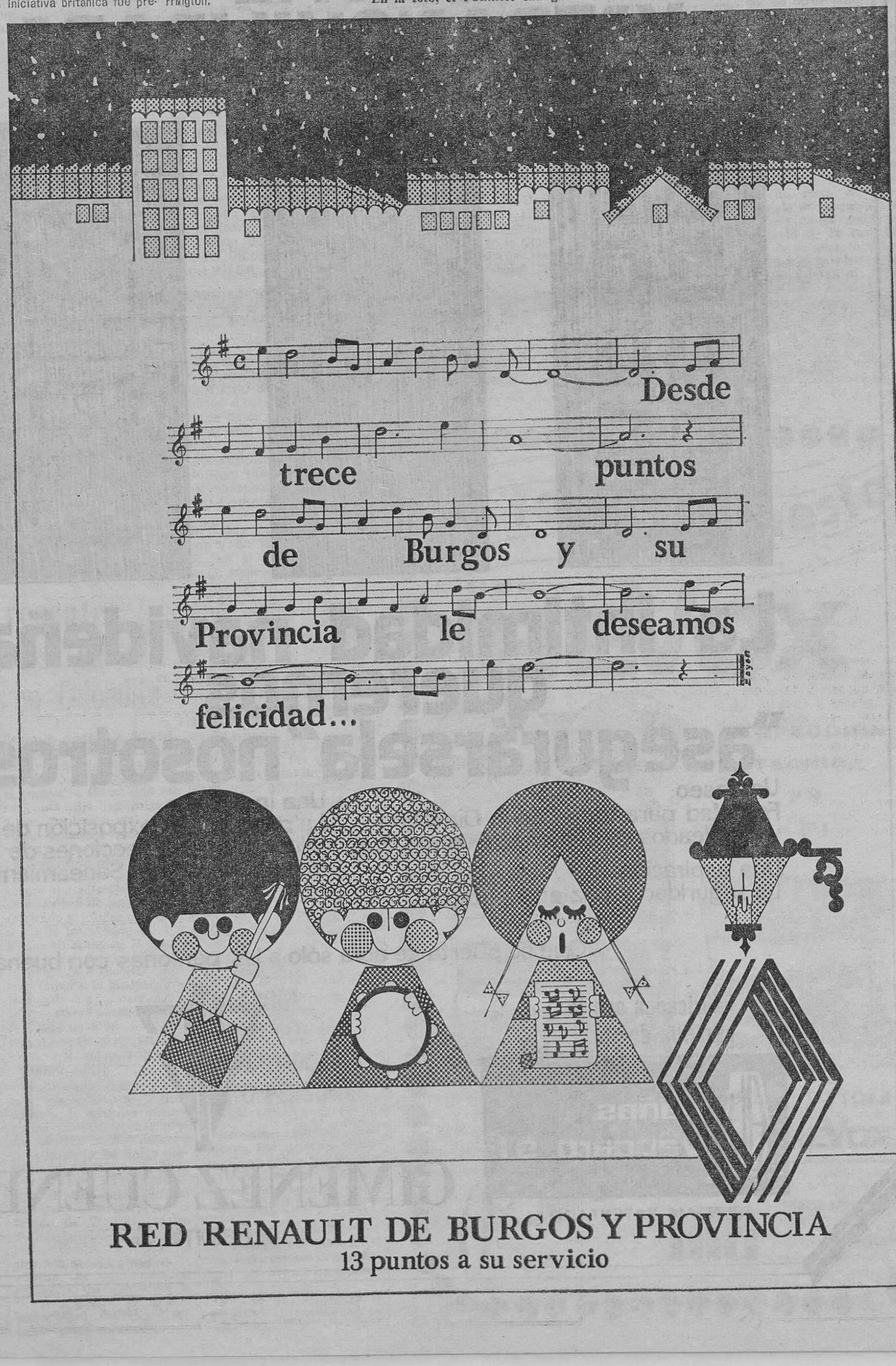

M.E.C.D. 2017

NUESTRO DESEO DE UNAS FIESTAS LLENAS DE PAZ Y "TRANQUILIDAD"

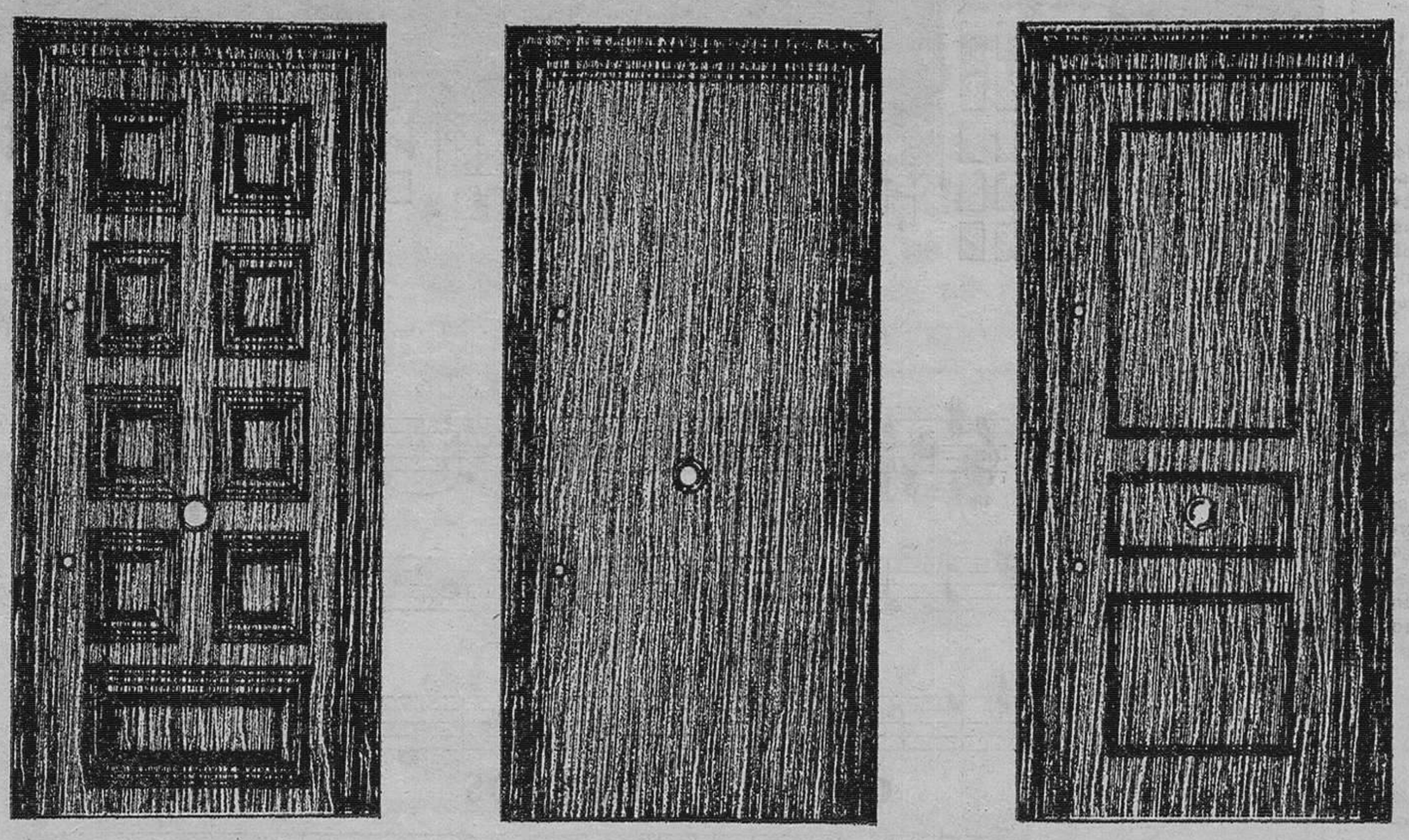

La intimidad navideña queremos "asegurársela" nosotros.

Un deseo:
Felicidad para todos de la Dirección y Empleados de Gimenez Cuende, S.A.

Una aspiración:
La seguridad y paz en su hogar.

Una invitación:
La de visitar su exposición de puertas blindadas y sus secciones de Ferretería, Menaje, Regalos y Saneamiento.

Que su puerta se abra sólo a las personas con buena voluntad.

Fabricadas con la garantía de

baños vaccaro, s.l.

SISTEMA PATENTADO

GIMENEZ CUENDE

c/ Paloma, 8

M.E.C.D. 2017

LOCAL Y PROVINCIAL

DETENIDOS POR TENENCIA ILICITA DE ARMAS

Sigue sin identificar el cadáver de Tubilla

La Oficina de Prensa del Gobierno Civil nos envía la siguiente nota:

«Por personal perteneciente al Servicio de Información de la 531 Comandancia de Burgos cuando realizaban diferentes gestiones e investigaciones para el esclarecimiento de hechos delictivos, fue sorprendido en la Barriada General Yagüe de esta capital portando una escopeta de cañones recortados del calibre 12 y cargada con dos cartuchos, Anaberto García Bartolomé, nacido el 28 de Diciembre de 1962, soltero, residente en Burgos, Barriada Yagüe, Km. núm. 3.

Trasladado a las dependencias de esta Comandancia se procedió al interrogatorio del detenido acerca de la procedencia de dicha escopta maniestando que le había sido facilitada por un amigo suyo del que dio el nombre y que únicamente quería el arma para defenderse.

Igualmente el citado Anaberto García se encontraba reclamado por el Juzgado de Instrucción número 1 de Burgos encartado en diligencias previas núm. 889-80, por los delitos de robo y lesiones, según denuncia hecha por un caminero, el día 19-XI-80.

Continuando las oportunas gestiones se consiguió localizar y trasladar a estas dependencias al menor A.P.O., de 15 años, vecino de Burgos, quien preguntado por la procedencia de la escopeta manifestó que le había sido facilitada por otro chico, al salir de un Reformatorio de Madrid, en el que había estado internado y ya en Burgos se la había entregado a Anaberto García Bartolomé que se la había pedido y que ignoraba para qué podía quererla.

Por lo anteriormente expuesto se procedió a instruir las oportunas diligencias; al primero por «tenencia ilícita de armas» y hallarse requisitoriado por el Juzgado de Instrucción número 1 de Burgos. Por lo que se refiere al menor con las diligencias instruídas también por «tenencia ilícita de armas», fue puesto a disposición de Tribunal Provincial Tutelar de Menores».

ROBOS

Autores desconocidos penetraron por la parte posterior de la Sala de Fiestas - Restaurante «Amaya», sita en la localidad de Estépar, apoderándose de dos amplificadores, un mezclador de sonido y otros efectos musicales, así como de varias botellas de whisky, todo ello valorado en 170.000 pesetas.

Asimismo Pedro Antonio Díez Loren ha denunciado que en una bodega de su propiedad, sita en Villasilos, le han sido robados un tocadiscos y varios efectos, valorados en 60.000 pesetas.

APREHENSIONES

Por encontrarse abandonados e incursos en presuntos delitos de contrabando, han sido precintados los siguientes vehículos de matrícula extranjera:

Citroen GS, Citroen Dyane-6 y Citroen 2 CV y Peugeot 305-GR.

NADA SE SABE DEL CADAVER DE TUBILLA DEL AGUA

Sigue sin identificar el cadáver encontrado el pasado día 19 en el término de Tubilla del Agua, en el monte «Los Pinares».

Los datos personales son estos: aparenta de 35 a 40 años, 1,68 metros de estatura, complexión normal, pelo negro rizado, peinado hacia atrás con ligeras entradas. Presenta la amputación de la primera falange del dedo índice de la mano derecha y en la mano izquierda, en el dedo anular lleva un anillo de plata con las iniciales A. G.

En el momento de ser hallado el cadáver, vestía jersey azul con rayas separadas de color azul más oscuro y blancas; camisa a cuadros marrones con pintas blancas y playeras de color azul y negras, con tres rayas blancas, del número 41, marca "Yumas".

Se ruega a las personas que puedan facilitar algún dato sobre su identidad lo comuniquen a la Comandancia de la Guardia Civil de Burgos, al cuartel de la Guardia Civil más próximo o a la Comisaría del Cuerpo General de Policía

La fotografía les muestra el cadáver cuando fue hallado en Tubilla del Agua.

Este es el cadáver que sigue sin identificar y que apareció con dos tiros en un monte de Tubilla del Agua.

INTERNACIONAL

Comienza el rescate de los 69 muertos en el accidente aéreo en Colombia

Riochacha, Colombia (Efe) Patrullas de la Policía de a pié han llegado esta mañana al lugar «Perepérez», donde ayer domingo cayó un avión comercial con 69 personas a bordo, después de explosionar en el aire.

Un portavoz de la compañía aérea «Aerocésar», propietaria del avión, un jetcaravelle, informó a la Agencia «Efe» que las comisiones de rescate, dirigidas por la Policía, llegaron al sitio de la tragedia, para tratar de inspeccionar la zona y recoger elementos que permitan establecer las causas del siniestro en que perecieron los 62 pasajeros y los siete tripulantes que iban en el aparato.

Aunque hacia las 15,00 (hora española), los Cuerpos de auxilios se encontraban en el sector del accidente, no se conocían detalles sobre el rescate de víctimas por lo difícil de las comunicaciones con el lugar.

¿SECUESTRO O SABOTAJE?

Bogotá (Efe). — Portavoces de la Compañía del avión «Aerocésar» siniestrado con 69 personas a bordo en el Norte de Colombia no descartaron hoy la posibilidad de un secuestro frustrado o un sabotaje.

Dichas suposiciones se originan tras una llamada telefónica anónima realizada desde la ciudad de Riochacha a las oficinas de la empresa en Valledupar.

Según los funcionarios de la compañía aérea, una voz femenina dijo por teléfono a los empleados en Valledupar: «vayan a rescatar las víctimas del HK-1810», e inmediatamente colgó.

Por esta razón «Aerocésar» supone que el siniestro puede estar relacionado con un frustrado y trágico secuestro o con la instalación de una bomba en el avión.

Pero los funcionarios de la empresa comercial estiman también la hipótesis relacionada con un cargamento de pólvora procedente de la China Oriental.

DECOMISAN MARIHUANA EN UN BARCO PANAMEÑO

Washington (Efe). — En una inspección de rutina, agentes de aduanas encontraron un alijo de marihuana valorado en 25,4 millones de dólares en un barco pesquero de Panamá, se supo hoy lunes en Washington..

El «Silvano» llegó ayer al puerto de Yorktown, en el Estado de Virginia, vecino de la capital federal de Estados Unidos, y llamó la atención de los agentes de la aduana por unas extrañas maniobras que hizo antes de entrar a puerto, en la desembocadura del Río York, donde quedó encallado.

SE QUEMA UN ARBOL NAVIDEÑO, PERECIENDO OCHO PERSONAS

Washington (Efe). — Ocho personas han perecido asfixiadas al producirse un incendio provocado por la instalación eléctrica defectuosa de un árbol de Navidad, en Youngtown (Ohio).

Una abuela y sus siete nietos fallecieron asfixiados por el humo en su vivienda de dos plantas, según indican las autoridades.

Cinco de las víctimas sufrieron, además, quemaduras de segundo grado.

NACIONAL

Súbdito sueco, muerto en Las Palmas, por los disparos de un atracador

Barcelona: secuestrada una niña inglesa

Las Palmas de Gran Canaria (Efe). — Un súbdito sueco, jubilado, resultó muerto de un disparo por un individuo encapuchado que atracó su domicilio, en una urbanización turística del término municipal de Telde.

Según la versión recogida por «Efe» en el centro policial el hecho ocurrió en la madrugada de ayer y en la urbanización «Las Piletillas» situada en el lugar de «Cuatro Puertas» del término municipal de Telde, cuando un individuo que se cubría su rostro con una media, penetró en el domicilio de la víctima, por la ventana de la cocina, dirigiéndose hasta uno de los dormitorios.

El atracador se vió sorprendido por el propietario de la vivienda, que pidió auxilio. En el forcejeo mantenido por ambos, el individuo encapuchado hizo tres disparos, alcanzando uno de ellos mortalmente a Harry Hanser, de 61 años de edad.

MISTERIOSO SECUESTRO EN BARCELONA DE UNA NIÑA INGLESA

Barcelona (Efe). — Una niña inglesa de ocho años de edad, cuyos padres se encuentran de paso en la Ciudad Condal, se halla en ignorado paradero desde la tarde del domingo.

Según fuentes dignas de crédito, el matrimonio inglés confió a sus hijos, de 8 y 6 años, a un conocido de nacionalidad holandesa, para que les llevara a pasear por el parque de Montjuic.

A primeras horas de la noche, el niño fue hallado en las proximidades del parque de atracciones, donde, según manifestó a sus padres, le había abandonado el holandés, que se dio a la fuga con su hermana.

La niña desaparecida se llama Jo Nelson.

NIÑO BRITANICO MUERTO, POR LA DENTELLADA DE UN PERRO

Torredembarra (Tarragona) (Efe). — Un niño de nacionalidad británica, que se hallaba en el interior de un restaurante de esta localidad costera, resultó muerto a causa de la dentellada que le infirió un perro con el que, al parecer, el pequeño pretendió jugar

El niño, Rusell Cleaver, de 2 años cuyos padres se hallan pasando unas cortas vacaciones en España, fue conducido a la Residencia Sanitaria Juan XXIII, donde nada pudieron hacer por salvar su vida, ya que la mordedura le había afectado a la yena carótida y había perdido mucha sangre cuando ingresó en el Centro sanitario.

INUNDACIONES EN NAVARRA: SE SOLICITARA ZONA CATASTROFICA

Pamplona (Efe). — Como consecuencia de las inundaciones ocurridas en los últimos días se ha pedido la declaración de zona catastrófica para las tierras que han sido afectadas por las aguas, según ha podido saber «Efe» en fuentes dignas de crédito.

El gobernador civil de la provincia ha sido informado por la Comisaría de Aguas del Ebro de la situación creada en numerosos pueblos de la ribera de Navarra al desbordarse diferentes ríos, así como los trabajos realizados por el IRYDA y la Confederación Hidrográfica del Ebro para contener las aguas.

MUEREN TRES NIÑOS EN DISTINTOS ACCIDENTES

Madrid (Efe). — Tres niños de corta edad han fallecido durante el día de ayer en Madrid como consecuencia de otros tantos desgraciados accidentes.

Julio Sánchez Merodio, de 9 años, falleció al ser arrollado por un tren, cuando se encontraba jugando en la vía, a la altura de Vallecas. Dos unidades eléctricas se cruzaron en ese lugar y una de ellas atropelló a Julio.

María José Miranda Gómez, de 8 años, ingresó cadáver en el Hospital del Niño Jesús, a causa, al parecer de un corte de digestión cuando se encontraba en la bañera de su domicilio.

David de la Cruz Torrijos, de 10 años, murió en un accidente de tráfico ocurrido en la M-30 a la altura de O'Donnell. El niño viajaba en una furgoneta «Avia» matrícula de Madrid 5855-DM conducida por Alejandro de la Cruz González, de 48 años y ocupada por otras siete personas.

M.E.C.D. 2017

ARANDA

Entrada en servicio de la nueva travesía en la Madrid - Irún y del Matadero Municipal

El pasado sábado quedó inaugurada la exposición colectiva de aficionados a la pintura, que ha organizado Radio Juventud, con el patrocinio del Ilustre Ayuntamiento a través de la Comisión de Cultura.

En la sala de exposiciones de la Caja de Ahorros Municipal, sita en la plaza Primo de Rivera, se han reunido treinta y una obras, de dieciséis aficionados locales, en una muestra pictórica que quedó abierta al público oficialmente a las 7 de la tarde. Se encontraban presentes: el presidente de la Comisión de Cultura don Evaristo Camarero, presidente de la Comisión de Festejos don Pedro Iglesias, secretario de la Corporación municipal don Teodorico Acero, representante de la CAM don Martín Sierra, personal de la Emisora organizadora, artistas, familiares y amigos.

El señor Camarero inauguró la exposición con unas breves palabras, congratulándose de la respuesta masiva de aficionados arandinos, a la convocatoria realizada, que cubrió la inscripción en 24 horas, y su deseo de que por ello haya otras oportunidades en el próximo año, para cuantos sienten la pintura, pintan, y desean dar a conocer esta afición a sus convecinos. Felicitó a Radio Juventud por sus inquietudes culturales, especialmente en este año de sus Bodas de Plata radiofónicas, animando a sus componentes a seguir en esa su misión de servicio en Aranda desde esas tres vertientes de formar, informar y entretener.

Estará abierta al público hasta el próximo día 25, inclusive, en las horas de visita acostumbradas.

A NUESTRA POBLACION LA HA TOCADO LA GRAN LOTERIA

No nos referimos a la Lotería Nacional reflejada en que la haya correspondido tal o cual premio en el sorteo de la Lotería de Navidad que se celebró en el día de ayer, no señores, nada de eso, puesto que esa gran lotería a que nos referimos no se cifra en cantidades que puedan llegar por disposición de la diosa fortuna, al azar, reflejada en el rápido ascenso de unos pocos que de la noche a la mañana, han dejado de ser pobres para convertirse en ricos.

Nos referimos a dos hechos, cuya solución tanto apesadumbraban a nuestra población y que tanto motivo nos han dado, cuyas vicisitudes y altibajos han sido, diríamos de frecuentes comentarios ya hayan sido optimistas como todo lo contrario y así pretendemos hacerlo, aunque usemos de la brevedad, en razón de que se pueden considerar demasiado debatidos.

EL PASO POR LA DESVIACION DE LA N-1

El primero de los temas, se refiere a que ayer, precisamente entre las once y las doce de la mañana, sin espectacularidad, diríamos que aún sin inauguración oficial, puesto que no se hizo acto alguno que lo indicase, se dio el paso por la carretera de desviación de la N-1, ese paso tan deseado y cuál no fue la sorpresa de los vecinos residentes en nuestra población, al observar que por la travesía de la N-1, no circulaban vehículos como de ordinario y hasta los peatones, quizá temerariamente se permitían el lujo de atravesar la travesía por cualquier sitio sin respetar indicación alguna y sin temor a ser atropellados ni siquiera eventualmente.

Al circular por la travesía tan sólo los vehículos del parque local o de los pueblos limítrofes y no los de simple tránsito, se notaba un desahogo en la circulación, sin colas, sin embotellamientos y sin conflictividad de ningún genero, que parecía una auténtica novedad a la que francamente no estábamos acostumbrados, pues ya sabíamos que la circulación por la travesía de la N-1, era en extremo peligrosa.

El haberse dado paso por citada desviación, no quiere decir que se encuentren totalmente los accesos a nuestra población, al casco urbano, sino que como parece que urgía el utilizar esta desviación, quedan pendientes las reparaciones necesarias para ultimar y dejar en condiciones esos accesos, en los que también se encuentra interesado el Ministerio, que se realizarán a posteriori de la entrada en servicio de la carretera de desviación.

Es una meta a la que se ha llegado tras muchos años de espera, pero, al fin y al cabo, una gran mejora en la circulación urbana del casco de nuestra población, tanto más ansiada, cuanto más esperada.

YA FUNCIONA EL NUEVO MATADERO MUNICIPAL

El otro tema a que hemos querido referirnos, al decir que eran dos temas que interesaban a nuestra población, es de la puesta en servicio del tan cacareado nuevo Matadero municipal, ubicado en el Polígono Industrial y que al mismo tiempo viene a anular las actividades que se han venido desarrollando en el viejo, a todas luces, llamado a desaparecer, no sólo por sus deficitarias instalaciones, sino también por su ubicación en las proximidades del Hospital de los Santos Reyes.

Se trata de un Matadero moderno, que excede de las previsiones de uno normal llegando a ser uno industrial, cuyo explotación provisional ha sido adjudicado a un señor, habiendo ya publicado las características del mismo y también de la persona a la que ha sido adjudicado.

FARMACIA DE GUARDIA

Señores Herederos de don Heliodoro Miranda Castro, en plaza del Caudillo, 18.

EDICTO

Por el presente se pone en conocimiento de todos aquellos cabezas de familia que se consideren con derecho a figurar en el padrón de la Beneficencia municipal, pueden solicitarlo en la Secretaría de este Ayuntamiento, durante el plazo de quince días, a partir de la fecha de este edicto.

BANDO

El alcalde-presidente del Ilustre Ayuntamiento de esta Villa de Aranda de Duero, hace saber:

Que ha sido puesto en funcionamiento el nuevo Matadero municipal, sito en el Polígono Industrial de esta localidad, para el sacrificio de cabezas de ganado con destino a alimentación, según servicio preceptuado por la Ley de régimen local, reglamento de servicios de las Corporaciones locales y demás disposiciones legales vigentes, poniéndose en conocimiento del público en general, que no es posible el llevar a efecto la indicada actividad en ningún otro lugar o establecimiento, al margen del mismo.

El Ayuntamiento observará y exigirá el exacto cumplimiento de cuantas normas son aplicables a esta materia

RECOGIDA DE BASURAS

El alcalde-presidente del Ilustre Ayuntamiento de esta Villa de Aranda de Duero, hace saber:

Que con motivo de las próximas fiestas navideñas, los días 24 y 31 de los corrientes, no se realizará la recogida nocturna de basuras, procediéndose a efectuarlo las noches de los días 25 de los presentes y primero del próximo mes de Enero.

Lo que se hace público para general conocimiento.

En Aranda de Duero, a 23 de Diciembre de 1980.

PEQUEÑOS SUCESOS

En la avenida de José Antonio, junto a la entrada de la plaza del Padre Claret, el turismo matrícula BU-3.830-A, conducido por Fernando Lucía Gabriel que resultó ileso, colisionó con una farola del alumbrado público, resultando herido el ocupante del vehículo, Manuel Langa Aguilera.

Tanto el turismo, como la farola resultaron con daños.

HOY JUEGA LA ARANDINA CON EL REAL VALLADOLID

Hoy, martes, día 23, a las cuatro de la tarde, se disputará un partido de entrenamiento en el campo de deportes «El Montecillo», entre la Gimnástica Arandina y el Valladolid.

No hay duda de que el encuentro ofrece evidentes alicientes dada la calificada condición del equipo visitante; pero no obstante la entrada al recinto será gratuita por lo que no se duda que registrará una gran afluencia.

ESTA ES LA MEJOR OCASION PARA VENDER

ORO

PAGAMOS AL CONTADO

ORO

COMPRAMOS EN CADENAS Y MEDALLAS, PULSERAS, COLGANTES, ETC.

ORO

EN MONEDAS ANTIGUAS Y MODERNAS

PLATA

CUBIERTOS, BANDEJAS, CANDELABROS, ETC.

JOYAS

BROCHES Y PULSERAS DE BRILLANTES, SOLITARIOS, ETC.
— COMPRO PAPELETAS DE EMPEÑO —
NUESTROS PRECIOS SON ALTOS, YA QUE SE AJUSTAN A LAS COTIZACIONES DEL DIA.
¡VISITENOS, LE ATENDEREMOS CON MUCHO GUSTO!
EMINOR, S. A. Calle Julio Sáez de la Hoya número 2 primero, Dpto. 4. (Esquina a la Avenida del Cid). — BURGOS.
(Autorización Real Decreto, B.O.E. 3.062/79)

en BURGOS

COCHES USADOS NUEVOS CON 7 RUEDAS

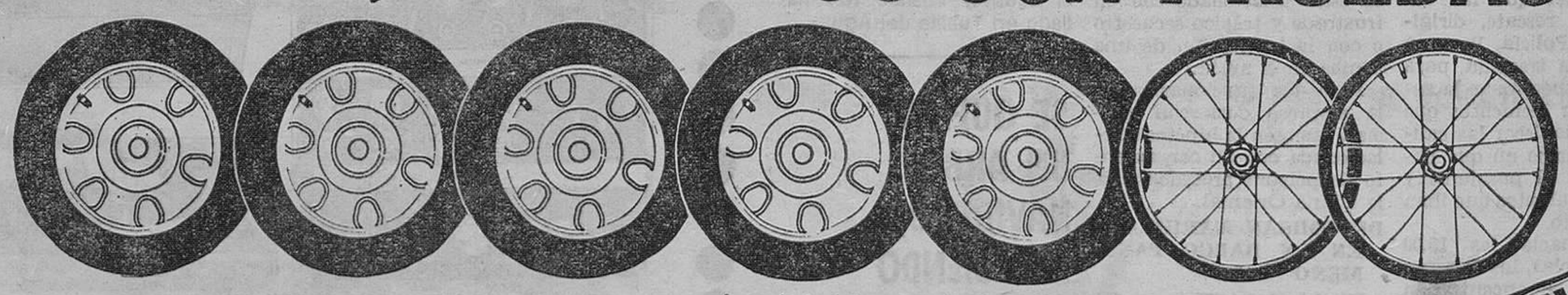

Las 4 de siempre, la de repuesto y 2 más de regalo
porque durante un mes todos nuestros coches usados,
de todas las marcas, de todos los modelos, de todos los precios
traen una bicicleta plegable en su maletero.

HASTA EL 5 DE ENERO

¡¡Una bicicleta Peugeot completamente gratis!!

CITROËN

EUROCASION

COCHES USADOS NUEVOS

En Burgos: TRABADO, S.L.
Carretera Madrid-Burgos, Km. 234 - Tel. 20 05 43
C/. Sanz Pastor, 6 - Tel. 22 62 80

M.E.C.D. 2017

MIRANDA

SON INCALCULABLES LOS DAÑOS CAUSADOS POR LA RIADA

A destacar, la serenidad con que el pueblo mirandés ha encajado el golpe

La aparición de «Miranda de Ebro, hoy», de don Juan Arranz, un acontecimiento cultural

Exito de la Banda de Música, a base exclusiva de obras del maestro Díez Sáez

No vamos a hacer un balance de las pérdidas ocasionadas por la tremenda crecida del río Ebro en sus zonas rurales, porque no tenemos información global, pero sí sabemos que las pérdidas han sido cuantiosas. Nos vamos a ceñir a lo que la riada ha supuesto en la ciudad y el balance es francamente desolador Muchas familias han perdido la casi totalidad de sus enseres, almacenes comerciales totalmente arrasados, automóviles deteriorados, sistemas de calefacción inutilizados al quedar anegados los sótanos, establecimientos seriamente dañados, así como muchísimas casas, tanto viejas como nuevas que han sufrido serios deterioros. También hay que añadir los desperfectos causados en instalaciones deportivas, como por ejemplo en el Estadio Municipal de Anduva y en el Polideportivo Municipal.

Por otra parte, como consecuencia de las inundaciones sufridas y por la falta de fluido eléctrico, Montefibre Hispania, con una plantilla de más de quinientos trabajadores, tuvo que parar, los cines Novedades y Cinema, desde el sábado no pudieron dar las habituales sesiones, más de cincuenta establecimientos de la zona del centro de la ciudad, estaban cerrados el domingo y asimismo, un gran sector de la población carecía de luz..., en fin, el cuadro no puede ser más lamentable, aunque pese a ello, los mirandeses han sabido encajar el golpe con absoluta serenidad.

En cuanto al alcance de los daños, habrá que esperar unos cuantos días para saber su volumen, pero desde luego será cuantioso.

En las fotos de Truchelo ofrece dos primeros planos, uno del puente del ferrocarril Madrid-Irún y otro de la calle de Bilbao, que ofrecen la impresionante crecida del río Ebro.

LA BANDA DE MUSICA EN EL CONCIERTO DEL DOMINGO

A última hora y como consecencia del corte de energía eléctrica motivado por las inundaciones, el concierto que había de celebrarse a las doce y media del mediodía en el Teatro Cinema, hubo de ser trasladado al cine Mecisa, sito en la zona no afectada por la riada. Esto y la situación en que se encuentran muchísimas familias, desplazadas de sus domicilios, por la misma causa de las inundaciones, hizo que la asistencia al concierto fuere menor que en ocasiones anteriores. Tampoco se pudo grabar el concierto antes de celebrarse cara al público y se hizo en directo, con los riesgos que ello supone.

Refiriéndonos al programa, que como se sabe constaba de catorce obras todas ellas del maestro D. Dionisio Díez Sáez, director de la Banda de Música, fue magnífico en toda su extensión. Recogimos varias opiniones de personas eruditas y todas coincidieron en que el momento actual de nuestra banda es francamente importante, con estupendo empaste, afinación y sonoridad. En cuanto a las obras interpretadas, muy bonitas todas y del total agrado del público que aplaudió con entusiasmo al final de cada interpretación. Como punto final y como ya es habitual, se interpretó el Himno a Miranda que fue cantado por el público puesto en pie. Un concierto que como otros anteriores ha dejado un grato recuerdo en todos los asistentes y un éxito más que añadir a los cosechados por el maestro Díez Sáez y sus discípulos, a la vez que un acierto de la Comisión Municipal de Cultura, patrocinadora del acto.

PRESENTACION DEL LIBRO «MIRANDA DE EBRO, HOY» DE JUAN ARRANZ FRAILE

El pasado sábado a las tres y media de la tarde, en uno de los reservados del Casino de Miranda, tuvo lugar el acto de presentación del libro «Miranda de Ebro, hoy» editado por Lifer y escrito por Juan Arranz Fraile, profesor de EGB, director jubilado del Colegio Nacional «Príncipe de España». Al acto, junto al autor y editor, asistieron los medios informativos locales y otras personas vinculadas al autor y su obra. Muy sencillo todo, el Sr. Arranz Fraile dedicó a los presentes un ejemplar del libro que consta de más de quinientas páginas, con unas cuatrocientas fotografías, muy bien presentado y con un contenido sumamente interesante por cuanto recopila una serie de datos sobre el acontecer mirandés que, de seguro, harán de este libro un valioso vehículo de información de nuestra ciudad

Como quiera que el mismo autor explica el nacimiento de este libro y su finalidad, nosotros queremos resaltar lo que en el fondo significa. Y significa que don Juan Arranz Fraile, un salmantino afincado en Miranda, ya en el otoño de su vida —un otoño primaveral valga el contraste— ha querido y logrado, plasmar en esta obra el inmenso cariño que hacia Miranda y los mirandeses siente. Es como una recopilación de todos sus afanes, de sus muchos e importantes servicios prestados a Miranda de Ebro, desde los más dispares puestos, por cuanto que Juanito Arranz, en su prolija vida mirandesa ha sido de todo, maestro, concejal, director de la emisora, corresponsal de Prensa, presidente del Orfeón Mirandés, y un largo etc.en cuyas todas actividades dejó su impronta de hombre luchador, entusiasta y enamorado de su patria de adopción, de Miranda de Ebro. Precisamente estos días su nombre figuraba entre los burgaleses distinguidos del año. En fin que cuantos tengan la ocasión de leer el libro de Juan Arranz Fraile, vean ante todo y aparte del mucho mérito que tiene su contenido, un mensaje de cariño hacia esta tierra mirandesa, un homenaje sincero, claro y entusiasta al pueblo de Miranda, porque eso es principalmente el libro presentado. Vaya pues nuestro agradecimiento, como mirandeses que somos, a Juan Arranz Junto con nuestra admiración, que bien sabe él, es sincera.

PALABRAS DE JUAN ARRANZ FRAILE EN EL ACTO DE PRESENTACION

«En representación del equipo de mirandeses que hemos realizado el título «Miranda de Ebro, hoy», voy a exponer de una forma rápida y breve su contenido y cómo nació la idea de su realización.

En principio, debo manifestar que la iniciativa es totalmente de Miguel Angel Saja Sáez. Por razón de su profesión, conocía la necesidad de disponer de un ejemplar que totalmente estuviera dedicado a nuestra ciudad. Una tarde del pasado invierno, contó esto ante varias personas y me emplazó para que planeara un trabajo que respondiera a esa necesidad detectada por todos los libreros locales.

En Febrero, inicié mi tarea, que tenía como finalidad conseguir un libro de información que atendiera los aspectos más salientes que actualmente configuran a nuestra ciudad. Mi propósito al intentar dar forma al encargo fue hacer una recopilación lo más amplia posible y que pudiera servir de base para que otros mirandeses presenten estudios monográficos o parciales, más precisos y documentados del actual Miranda. Es seguro que muchos de los aspectos históricos, geográficos, sociales, que se ofrecen en el libro serán conocidos de muchos mirandeses, pero se pensó que en Miranda hay una población numerosa, que por proceder de otras regiones más o menos distantes, ignoran buena parte de los datos que con carácter informativo forman el plan y contenido de este libro He utilizado para su composición, las fuentes que suelen ser fundamentales en esta clase de libros. De una parte, algunos de los poco abundantes libros que tratan sobre Miranda y de otra, recogiendo datos orales o escritos, que e solicitado de quien he creído podía facilitármelos. Además, como es normal, he visitado varias bibliotecas y hasta desde Salamanca he recibido algunos detalles que me interesaban.

Para redactarlo, teniendo en cuenta su extensión, no prevista al comienzo, he procurado hacerlo huyendo de tecnicismos o de ropaje literario que alargara excesivamente los párrafos y el número de epígrafes. He preferido conceder a la fotografía la misión de precisar lo que se intenta exponer y presentar sobre los variados y numerosos aspectos administrativos, sociales, deportivos, etc. En este particular debo citar al fotógrafo Izarra que me acompañó para realizar las más de 200 fotografías que realizó con acierto y también a cuantos me cedieron el resto hasta las 400 que ilustran el texto.

Resumiendo: El propósito del editor ha sido poner a disposición del público en general, una obra, un informe, lo más extenso posible en cuanto a títulos y motivos, con el objeto de presentar de forma sencilla pero con abundancia de nombres y fechas, la actual fisonomía de nuestra ciudad ya que tenemos la certeza de no ser totalmente conocida en algunos medios sociales o individualidades. Y que pueda ser de utilidad para los niños y adultos no especialistas. Como es natural tengo que manifestar mi gratitud profunda al editor que me dispensó su confianza para realizar este trabajo de síntesis y en el que existe el riesgo de una fuerte inversión.

También aprovecho la ocasión para exponer mi satisfacción y reconocimiento por el trabajo desarrollado por Virumbrales y el personal de su imprenta que han puesto de manifiesto su capacidad para resolver los inconvenientes técnicos que se presentaron y que se resolvieron por su colaboración entusiasta y su gran profesionalidad.

Por último también quiero expresaron a todos los aquí reunidos nuestra gratitud por la simpatía y benevolencia con las que habéis acogido este intento»

Este breve discenso del señor Arranz, a quien DIARIO DE BURGOS felicita muy efusivamente por su obra que viene a sumarse a la bibliografía de una ciudad de tanta prosapia como Miranda, de la de Castilla y las tierras burgalesas en general, fue acogido con calurosos aplausos

Después del acto de presentación del libro, hubo un cambio de impresiones sobre el particular

A. SALVADOR MONEO

AGENCIA MATRIMONIAL

Disponemos para usted de clientes de 18 a 70 años que desean contraer matrimonio

(Solteros, viudos y separados)

LA ALIANZA — Apartado 319 — San Sebastián.
Teléfono (943) 28 67 89. Llamadas de 10 a 1.

conozca el VIDEO

sistema 2000 plus de GRUNDIG

CON MANDO A DISTANCIA

RADIO - TELEVISION

brezmes

distribuidor oficial

C/. MADRID, 1
C/. GENERAL DAVILA, 19

M.E.C.D. 2017

Pasando el rato

1	2	3	4	5	6	7	8
2	■					■	
3	■						
4					■		
5				■			
6			■				
7		■					
8						■	
9	■					■	
10							FIEL (EF)

HORIZONTALES. — 1: Querían, veneraban. — 2: Flancos de un Ejército. — 3: Disminuí. — 4: Pase por alto o en silencio algo. Prefijo negativo. — 5: Cabello blanco. Guacamayo mejicano. — 6: Juego infantil. Ciudad gerundense. — 7: Símbolo químico. Lugar de una lucha. — 8: Acometer, embestir. — 9: Desfallecido, cansado. — 10: Planta de flores purpúreas en espiga.

VERTICALES. — 1: Cambiaban, permutaban. — 2: Revolucionario francés. — 3: Hombre de mar. Cerveza inglesa. — 4: Membrana natatoria de los peces. Especie de canoa mejicana. — 5: Humedad que fluye de la boca. Rezase. — 6: Agarradero. Parte saliente del tejado (pl.). — 7: Afluente del Ebro. — 8: Indicara, significara.

Solución al anterior:

HORIZONTALES. — 1: Catodo. — 2: Dote. — 3: Oponer. — 4: Lesos. Ra. — 5: Alas. Lis. — 6: Mus. Cano. — 7: Id. Sobar. — 8: Tisana. — 9: Olor. — 10: Alisos.

VERTICALES. — 1: Calamina. — 2: Eludi. — 3: Adosas. Sol. — 4: Topos. Sali. — 5: Otos. Conos. — 6: Den. Laboro. — 7: Erini. — 8: Braseros.

DIBUJOS CON SIETE ERRORES

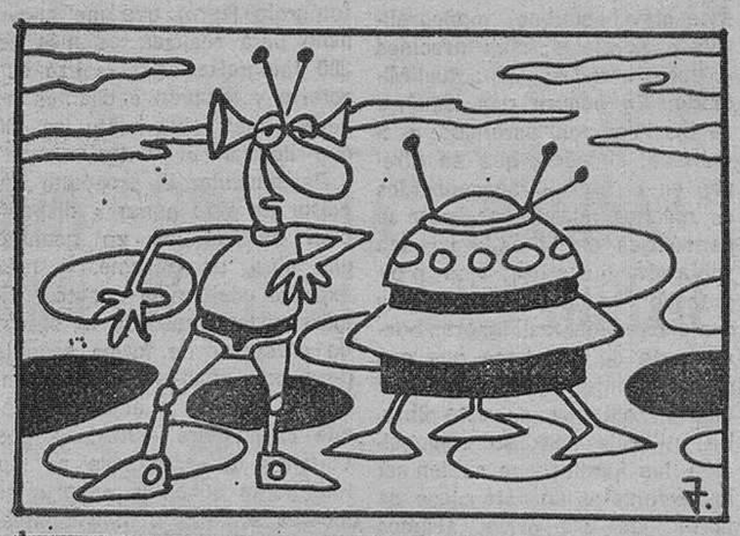

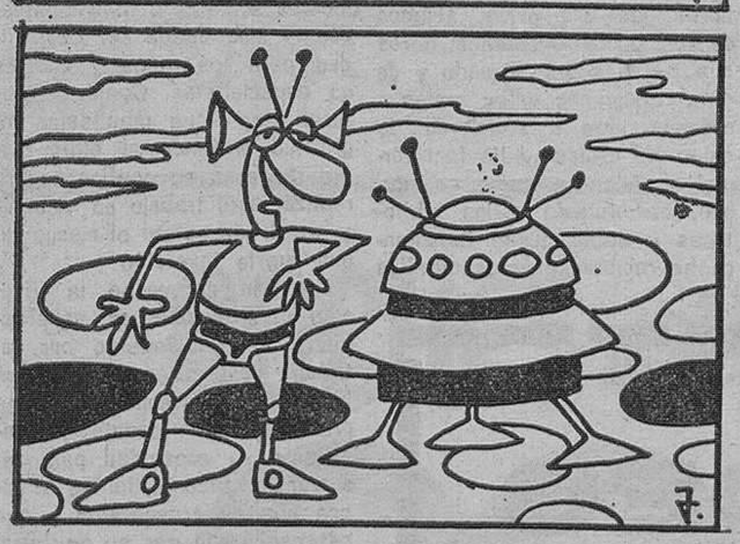

Solución al anterior:

1: Hoja. — 2: Hoja. — 3: Hoja. — 4: Hoja. — 5: Topo de la falda. — 6: Brazo de la joven. — 7: Botón.

HECHOS Y FIGURAS

«MONSIEUR, JE NE SAIS PAS»

Un turista extranjero visita Francia por primera vez y ve salir de una iglesia, en París, una boda, a la que asiste mucha gente.

—¿Quién se casa? —inquiere el viajero de otro turista.

—«Monsieur, je ne sais pas» —le contestan.

Pocas horas más tarde ve en la misma iglesia un entierro también con mucha gente

—¿Quién es el muerto? —pregunta otro curioso como él.

—«Monsieur, je ne sais pas» —vuelven a contestarle

—¡Vaya por Dios! —exclamó el turista—. ¡Bien poco le ha durado!

¡QUE BIEN SE CONOCE!

Es el atardecer. La hora en que las trincas de chiquiteros cumplen el rito diario. En una tasca, Ulpiano y Telesforo degustan el caldo de la Rioja. De pronto dice el primero.

—Oye, Teles, te voy a pedir un favor.

—Venga de ahí. ¿De qué se trata? —dabla el segundo.

—¿Podrías prestarme doscientas pesetas hasta mañana?

—Desgraciadamente, no.

—¿Cómo es eso? ¿Rehúsas?

—Sí, y lo siento.

—Sin embargo, no más tarde que ayer me decías que yo soy tu mejor amigo, como tu hermano...

—Justamente —apostilla Telesforo—, eso es lo que me inquieta: que me conozco muy bien.

COMPLETAMENTE DE ACUERDO

En la oficina suena el timbre del teléfono. Contesta un simple empleado. Y entiende a un interlocutor que ha cogido brebada al expresarse. Pero el oficinista se decide a interrumpirle:

—Oiga, señor —le dice—, no es al viejo exigente a quien tiene a este lado del hilo. El jefe no está, yo soy un empleado, pero comparto enteramente su opinión.

PARA QUE TE FIES...

Algunas señoras de cierta edad suelen tener la costumbre de reunirse por turno en sus respectivos domicilios, bien para pasar revista a todos los temas habidos y por haber, para acometer intrincadas labores de aguja o de ganchillo o para entretenerse tirando de la oreja a Jorge.

La otra tarde ya estaban varias de ellas en casa de doña Presen, cuando sonó el timbre de la puerta. Acudió la dueña de la casa, abrió y...

—¡Qué casualidad, Carlota! —le dijo doña Presen—. Precisamente estábamos hablando mal de tí en este momento.

FOTOS CARNET
EN EL ACTO
OPTICA NACIONAL
ESPOLON N.º 1

REGALE
MAQUINAS DE ESCRIBIR Y CALCULAR
HNOS. SANZ
Concepción, 16
Teléfono: 20 18 92

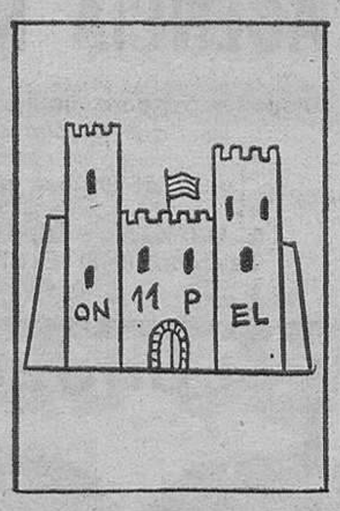

¿Con qué has obsequiado a los niños?

Solución al anterior:

Su carita bonita

La chispa de Olmo

Remedios tradicionales chinos

La sustancia pegajosa que sale del pico de un pato colgado cabeza abajo disuelve las espinas atravesadas en la garganta

Pekín (Crónica AP - FIEL, Servicios Especiales EFE, por Victoria Graham, en exclusiva para DAIRIO DE BURGOS).— Si quiere dejar de fumar y beber o, por el contrario, tomarse un millar de vasos de vino sin sufrir las consecuencias, no tiene más que acudir a un anciano chino que se lo dirá por un módico precio.

Por cinco fen, el hombre vende una hoja en multicopista que bajo el título de «Conocimiento científico», ofrece 60 fórmulas de «eficacia demostrada» para eliminar las pecas, quitarse una espina atravesada en la garganta o lograr una pesca abundante.

Y, desde luego, se incluye la fórmula para curar el catarro común.

MEDICINA POPULAR

Estos conocimientos proceden de antiguos libros de medicina, remedios caseros y otras tradiciones populares.

Las recetas de campesino son de lo más sencillo:

Para dejar de fumar, basta ir a una tienda de medicina china y comprar una nuez de areca. Se le hace un agujero, llenándolo a continuación con alquitrán de tabaco. Luego se hierbe la nuez durante un par de horas.

Cuando se sientan ganas de fumar, es suficiente olisquear la nuez. «En tres días, se le quitarán para siempre las ganas de fumar», asegura el hombre.

En cuanto a la bebida, el remedio es más simple: se coge un pez vivo y se ahoga en medio litro de alcohol. Luego, se saca el pez y se bebe el alcohol en tres o cuatro sesiones. La afición a la bebida se cura permanentemente.

Veamos el caso contrario, el de quien desea beber un millar de vasos de vino sin emborracharse. También hace falta ir a una tienda de medicina china y comprar 20 gramos de la raíz de una planta llamada kudzu. Se pone la raíz en la boca y ya se puede trasegar todo el vino del mundo. «Es como si se bebiera agua», asegura la hojita maravillosa.

VINAGRE PARA EL CATARRO

Para una pesca abundante, hay que comprar 30 gramos de asafétida, molerla y añadirle otro tanto de harina. Con esto se hacen bolitas del tamaño de un guisante. Colocadas en el anzuelo, los peces se precipitarán sobre ellas atraídos por el olor.

¿Tiene demasiadas pecas Tome partes iguales de flores de melocotonero y centros de semilla de calabacín. Pulverizado esto, se le añade miel y se bate. Aplíquese la mezcla en la cara, frotando enérgicamente. Las pecas desaparecen en el plazo de un mes.

Si una espina de pescado se le queda atravesada en la garganta, el remedio consiste en colgar cabeza abajo un pato vivo. Luego se recoge la sustancia pegajosa que le sala del pico y el paciente se la bebe, logrando así que se disuelva la espina.

Para curar catarros y dolores de cabeza, se toma un cuarto de litro de vinagre y 60 gramos de jengibre crrudo Se añade de agua, se hierve y se come uno el jengibre. Después, el enfermo se acuesta, bien cubierto de mantes para sudar. a cura es inmediata.

¿QUE INSTRUMENTO MUSICAL DESEA?...

Ofrecemos una total exposición de:

— PIANOS
— ORGANOS ELECTRICOS
— GUITARRAS Y BANDURRIAS
—ACORDEONES
— ETC., ETC.

y también, en fabuloso muestrario:

DISCOS, CASETES, PARTITURAS

musical luber
CALZADAS, 6

Don Celes

Por Olmo

M.E.C.D. 2017

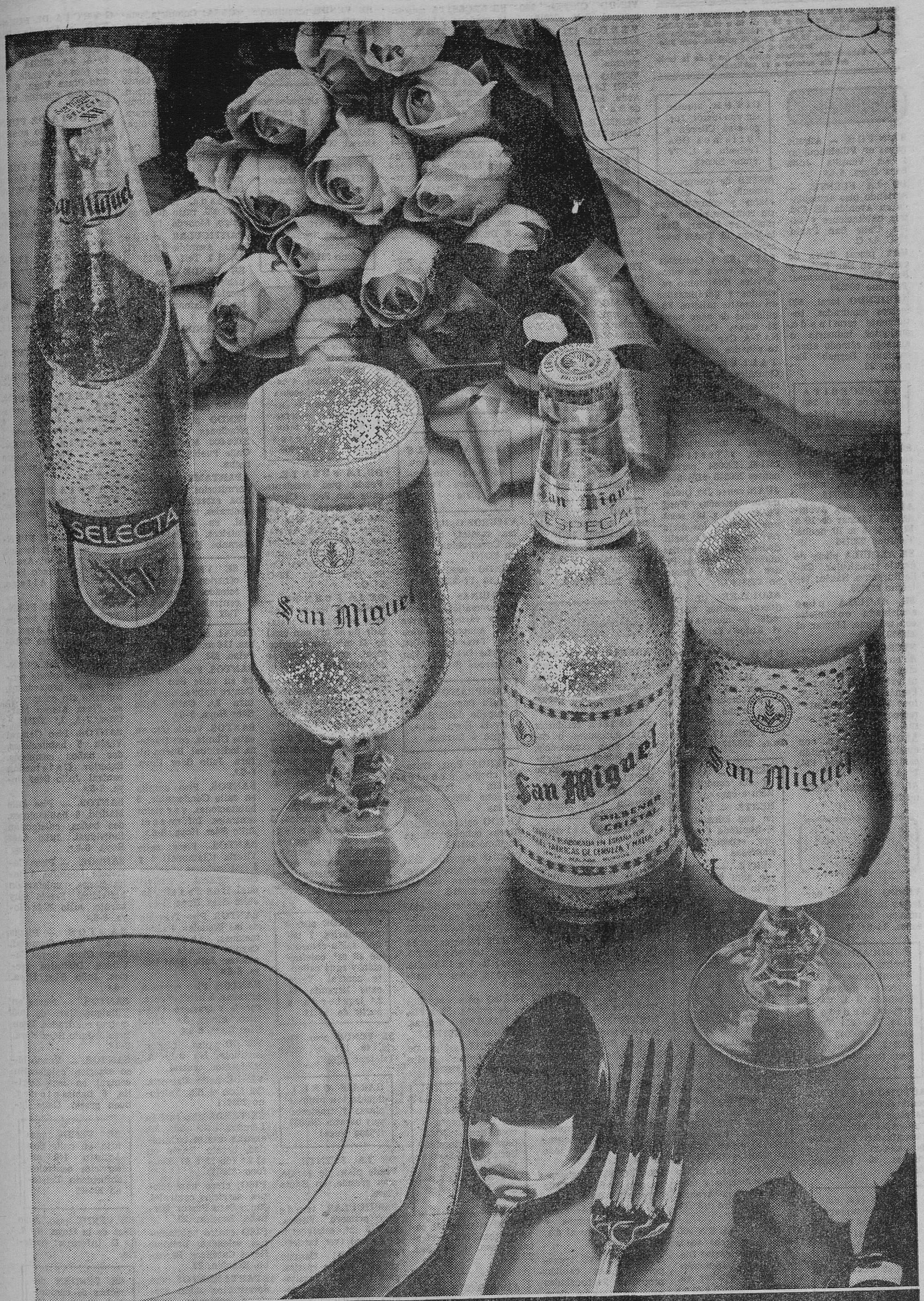

Como es natural, **San Miguel** Una clase de cerveza.

M.E.C.D. 2017

Se reciben de 8,30 a 22,30 en DIARIO DE BURGOS (c. S. Pedro Cardeña, 34), de 9,30 a 14 y de 16 a 19,30 en TAGRA (c. Vitoria, 13) Teléf.: 211511 y 202852, y en Agencias de Publicidad. — Precio: 80 Ptas. hasta 10 palabras, cada palabra más 8 Ptas.
Nota. — Deberán tener entrada antes de las 2 de la tarde del día anterior a su publicación.

Alquileres

SANTOS. — Alquilo naves en Villalonquéjar y La Ventilla Julio Sáez Hoya, 8-6.º

DE LA FUENTE. — Arriendo piso amueblado en Avenida del Cid, tres habitaciones y salón. Calle San Pablo, 12-C, 6.º C.

HAY plazas libres de garaje en San Pedro y San Felices. Informes: Teléfono 200530.

ARRIENDO local, 600 metros cuadrados, totalmente terminado, cualquier industria o almacén, cómodo aparcamiento. Bernabé. Espolón, 22.

SE NECESITA nave de 100 a 200 m². Razón: teléfono 202299, de 4 a 6.

SE ALQUILA piso confortable, amplio, exterior, céntrico, servicios centrales, amueblado. Telf. 213818.

ALQUILO piso, Avenida Cid. Llamar de 10 a 12 y de 8 a 10 noche. Teléfono 220156

SE ALQUILA plaza de garaje particular. Calle Burgense. Razón: teléfono 221708.

SE ALQUILA piso amueblado completo, con teléfono. Llamar al 226580.

NECESITO piso pequeño en alquiler, para oficina, no casco antiguo ni extrarradio. Hotel Fernán González. Teléfono 209441. (Preguntar recepción de 15 a 16 horas).

ALQUILO piso con muebles, calefacción central. C/ Vitoria, 174, 7.º A.

ALQUILO piso. Teléfono 223436.

Automóviles y accesorios

VENDO R-5, en perfectas condiciones, económico. Informes: Pisones, 14-6.º B.

EUROCASION — Coches revisados y garantizados todas marcas y modelos Trabado. S L Carretera Madrid Irún, Km 234 Teléfonos 200543 y 200542. - General Sanz Pastor número 6.

AUTOMOVILES Vicente López, vende toda clase de vehículos y furgonetas industriales, garantizados a precios de ocasión Visítenos: Pisones, 40 Teléfono: 209667

POR UN poco más puede comprarlo nuevo Ford Fiesta desde 13.144 pesetas mensuales Autocid S A Telf 20 84 42. Carretera Madrid-Irún Km 234,4

VENDO coche Dodge Teléfono 205110

DUCAR. - Ocasión automóviles revisados con plena garantía profesional en nuestros propios talleres Ultimos modelos. Arzobispo de Castro N.º 7 Teléfono 222222.

DUCAR. — Automoviles, vende las mejores marcas a mejores precios. Facilidades Teléfono 229107

CITER, alquiler sin conductor, furgonetas Citroen y turismos GSA Trabado, S. L. Teléfono 200543.

ANTES de comprar su vehículo de ocasión véalos y compruébelos sin compromiso en Automóviles Ducar. Casa la Vega, 15. Todas marcas.

FAUNDEZ y González, compra venta de automóviles totalmente revisados y garantizados en nuestros talleres. Facilidades de pago hasta 24 meses. Calle Real, N.º 7-A, Capiscol. Abierto sábados tarde.

TALLER Faundez y González, mecánica, chapa pintura y electricidad Servicio de grúas permanente, asistencia técnica en carretera, todos los días del año, incluidos domingo y festivos. 227140. 220064, permanentes 290048, 216546.

JUAN vende 132 Diesel, motor estrenar Ford Fiesta, R-5 y 127 seminuevos Juan los mejores precios, más facilidades, más garantías, mínima entrada en Pedro Alfaro, 2 Teléfono 223814.

ALQUILER sin conductor, coches nuevos, todas las marcas. «Servi Auto» Sanjurjo, 9. Teléfono 222715

BMW 525-2.000 TI-Seat 127, 128, 124 familiar, 124 Sport 1.800, Citroen CX, GS. Vehículos totalmente revisados, como nuevos a precio de ocasión. Ruera. Vitoria, 19 (tardes) Telfs. 203837, 215766.

HERTZ. — Alquiler sin conductor Rent a car

HERTZ. — Alquiler con kilometraje ilimitado y precios especiales a empresas

HERTZ. — Alquilelo aquí y entréguelo allá. Más de 50 oficinas Estamos en los principales aeropuertos

HERTZ. — Aceptamos las principales tarjetas de crédito

ALQUILE un coche Hertz mientras reparan el suyo

HERTZ. — Calle Vitoria, 115 220616

AUTOMOVILES PEDROSA — Compraventa de toda clase de automóviles Stock mínimo ciento cincuenta vehículos para que usted pueda elejir Garantizados Facilidades hasta 24 meses Teléfonos 220047 y 227767

FUNDAS para su coche confección y montaje en el día Arahuetes San Isidro 13 Teléfono 207327

AUTOMOVILES 200 todas las marcas, todos los modelos varios Diesel precios a comparar entradas a estudiar garantías no tenemos clientes descontentos Vitoria 200 Teléfono 220733

PARTICULAR vende Seat 124. Burgos letra C 60.000 Kms. Como nuevo. Varios extras. Teléfono 207817.

AUTOMOVILES VARONA. — Compra-venta de automóviles y vehículos comerciales hasta 3.500 kilos. Garantizados. Mínima entrada Facilidades 6, 12, 18 y 24 meses. Madrid, 17. Teléfono 207087.

VENDO Chrysler 180 manual. Telf. 226818.

VENDO 127, BU-D, 30.000 kilómetros. Inmaculada, C-3, 5.º izquierda.

VENDO camión Ebro E-601 Largo. Informes: Avda. del Cid, 85-4.º C, de 9 a 2 y 4 a 6.

VENDO Seat 1430. Teléfono 218104.

SE VENDE Mercedes 220 SE. Matrícula M-298.967 perfectamente conservado. Tf. 202608.

SE VENDE Seat 850, en buenas condiciones. Teléfono 222599.

VENDO R-5 en perfecto estado. BU-C. Teléfono 218426.

OCASION vendo R-6 TL., seminuevo. De particular a particular. Teléfono 226180.

OCASION, vehículos usados procedentes de cambio. Precios interesantes. Facilidades hasta 18 meses. Taller Mecánico Suizo. Concesonario Audi-VW. San Agustín, 7. Teléfono 202364. Abierto sábados mañana.

VENDO DKW furgoneta, económica. Llamar teléfono 217109.

GRANDMONTAGNE, automóviles, precios rebajados por finales de año. Telf. 215050.

Colocaciones

ASUNTO nuevo (España) Ganará en casa más de 3.000 pesetas diarias. Escribir apartado 1.209 San Sebastián.

SE OFRECE conductor para autobuses o camión, gran experiencia, con residencia en Aranda de Duero. Teléfono 502550.

SE OFRECE pastor. Agustín Diez Arenas. Gumiel de Hizán.

NECESITO asistenta Avda. del Vena. Edificio Perú. 4.º B.

SE NECESITA asistenta sólo mañanas. Teléfono 213616.

OFRECESE cocinero fijo. Teléfono 228213.

SE OFRECE señorita, trabajos mecanografía, en mi domicilio, tesis, etc. Teléfono 218751.

SE NECESITA asistenta, de 4 a 10, en Puebla, 41-2.º. Presentarse tardes de 4 a 8.

NECESITO chica de servicio para Bilbao. Informes. Sueldo a convenir. Llamar mañanas teléfono (94) 4638485 y tardes 4644985.

NECESITO chica o estudiante para fuera de Burgos. Tf. 204423.

SE NECESITA empleada de hogar responsable, interna o para todo el día. Tf. 223028.

SE NECESITA asistenta, sólo mañanas. Calle Trinidad, 4-2.º A.

SE NECESITA chica fija con informes y asistenta 2 horas al día. Teléfono 200315.

NECESITAMOS transportista con camión propio de 24 toneladas con volquete para transporte fijo de un viaje diario de Burgos a Llodio. Interesados escriban apartado 789, Bilbao, indicando en el sobre Ref. 744.

USTED puede trabajar en su casa Gane 9.600 pesetas semanales tricotando. sea hombre o mujer Le damos trabajo asegurado Le facilitamos la máquina Enseñanza gratis Visítenos Martínez del Campo. 6 Teléfono 201515 Burgos.

SE NECESITA asistenta, mañana y tarde. Informes: Tf. 223338.

SE NECESITA asistenta responsable, de 8,30 a 6,30. Presentarse General Mola, 24-26, 3.º-E, de 4 a 7 tarde.

SE NECESITA chica para Madrid, con experiencia, verano y Navidades en Burgos, buen sueldo. Telf. 404048.

SE NECESITA interina. Presentarse de 7 a 8. Dr. Cuesta. Miranda, 3-3.º derecha.

NECESITO chica, presentarse 8 en adelante. Delicias, 7-3.º derecha. Teléfono 223478.

SE OFRECE pastor Finca «El Plantío». Villahoz. Tratar con Felipe Campesino.

Compras y ventas

ESTANTERIAS metálicas Dexión montaje inmediato Ruera Teléfono 220216

VIVEROS Gallo. Frutales, rosales, coníferas, en Covarrubias. Teléfono 403047

VENDO somier nuevo de 1.40 Tf 225161

MAQUINAS de coser y automáticas económicas variedad garantía. Adaptamos muebles también portátiles. «La Ocasión» Junto Parque Bomberos

COMPRAMOS oro, plata. Papeletas de empeño. Julio Sáez de la Hoya, 2-1.º, Dpto. 4. Burgos.

VIVEROS Poll, frutales, chopos, árboles sombra y jardinería. Teléfono 403056 Covarrubias

VENDO caldera carbón «Roca», ocho elementos. Teléfono 203119.

VENDO expositor frío, seminuevo, propio aves y registradora «Casio». Teléfono 226818.

VENDO madera de embalaje para calefacciones, barata. Telf. 228363.

VENTA faisanes vivos. Razón: teléfono 200325. Avisar de 7 a 12 noche, domingo, lunes y martes.

VENDO pala cargadora de orugas, Fiat FL-10. 2.800.000 pesetas. Teléfono 94-4491732.

SE VENDE equipo de esquí, completo o suelto de niño. Tf. 222674.

POR limpieza de almacén, vendo lotes de limpieza y cosmética. (Ideal para venta domiciliaria). Teléfono (94) 4165374, de 11 a 1 de la mañana (de lunes a viernes).

VENDO máquina de coser automática, perfecta, nueva, económica. 228843

APROVECHE ventajas que ofrece Filatelia «El Cid» estas Navidades. Abonos, sellos, material filatélico y numismático. Calzadas, 6. Teléfono 213810.

VENDO «Sumbeam» impecable. Tf. 218104.

VENDO caldera de gasóleo. «Zaegel». Plaza San Bruno n.º 6, 3.º E posterior

VENDO tejas. C/ Diego Laínez, 20.

SE VENDE maquinaria propia de carnicería. Teléfono 219717.

Enseñanzas

NATIVOS titulados con experiencia le enseñarán en INLINGUA, IDIOMAS. Alonso Martínez,1. 206851.

RECUPERACION CIENCIAS, Matemáticas, Física y Química, COU, Selectividad, BUP, clases particulares, profesor ingeniero. Avellanos, 9-1.º, teléfono 201509.

Fincas

PISOS entrega inmediata, carretera Poza, frente colegio Villimar, 4 habitaciones, cocina aseo completo dos terrazas, calefacción central. Información: oficina obra Telf 222009

DE LA FUENTE. — Vende piso excelente, calle San Pedro Cardeña, a estrenar, dos plazas de garaje (tres coches), servicios centrales, totalmente exterior, exento escrituras, once por ciento interés. Calle San Pablo, 12-C, 6.º C.

DE LA FUENTE. — Vende en Reyes Católicos entreplanta instalada de 53 m², con local de 23 m², comunicados. Ideal profesionales y delegaciones

DE LA FUENTE. — Vende piso económico, 4 habitaciones. Gamonal. Calle San Pablo 12-C, 6.º C.

DE LA FUENTE. — Vende bodega en explotación, en nueva urbanización, muy poblada ¡Facilidades! San Pablo, 12-C, 6.º C

DE LA FUENTE. — Vende piso céntrico, 3 habitaciones, calefacción central. Inmejorable, cocina y electrodomésticos recién estrenados. ¡Ocasión por traslado! Calle San Pablo, 12-C, 6.º C.

SE VENDE piso, 4 dormitorios, 2 baños, salón-comedor de 29 m², calefacción y agua caliente central. Verlo, calle Miranda, 17, 2.º izquierda, a partir de las 12.

SE VENDE piso. Vitoria, 46, 187 m² útiles Teléfono 206867

GARAJE ORLY, liquidación últimas plazas y trasteros, muy baratos. 209037 (Plaza Vega)

DE LA FUENTE. — Vende plaza de garaje, muy grande, en Santa Clara.

PARTICULAR vende piso primero. Vitoria, 71. 110 m², calefacción individual (ver tardes).

¡ATENCION! Cambio por piso o finca rústica, casa nueva, 8 dormitorios, salón-comedor, cocina modernísima, terraza amplia (soleada), tres cuartos baño, modernísimos (propia familias numerosas), médicos, seguros, abogados, hostal, comercio, sucursales Bancos Prigo. Moneda, 13.

¡SEÑORAS! ¡Magníficas!, viviendas nuevas, cuatro dormitorios, salón-comedor, ¡preciosas!, servicios centrales soleados, dos baños, paseo de la Isla, amplias facilidades. Prigo. Moneda, 13.

¡CASA! Completa, cuatro plantas, mejor emplazamiento Burgos. Propia ¡comerciantes! ¡Joyeros! ¡Relojeros! Vendo, traspaso, haciendo ¡chaflán! Santo Domingo de Guzman. 5.500.000. ¡Bajo alquiler!, opción compra, ¡oportunidad! ¡Unica! Prigo. Moneda, 13.

¡OPORTUNIDAD! Calle Paloma, vivienda nueva, 5 habitaciones, puertas cristal, cuarto baño completo, cocina, soleada. ¡barata! 1.000.000, resto 10 años. Prigo. Moneda, 13.

PARTICULAR vende piso. Avenida Cid, 77, 4.º, N 2. Telf. 219557.

SE VENDE piso, tres habitaciones, con calefacción individual, soleado. Llamar teléfono 200520.

SE VENDE vivienda arreglada con lujo. También propio para estudio u oficina. Calle Salas, N.º 14 interior, bajo izquierda C. Teléfono 217704. Precio 900.000 pesetas.

VENDO piso, dos habitaciones y salón. 2.000.000. Muy céntrico. Calle Puebla, 26-4.º derecha.

APARTAMENTOS, dos dormitorios, salón, cocina exterior, servicios centrales, garaje opcional, en construcción, céntricos, facilidades. Bernabé. Espolón, 22.

SE VENDE piso céntrico, exterior y soleado, servicios centrales. Razón: Telf. 207176.

LOCAL calle Cabestreros, 116 m.² para doblar. Prigo. 432.

SANTOS. Piso económico en calle San Juan. Cuatro habitaciones, altura 3.º. Calle Julio Sáez Hoya, 8-6.º.

SANTOS. Vende piso en calle Clunia, con trastero, individual. Buena altura. Julio Sáez Hoya, 8-6.º.

SANTOS. Piso amplio en calle Condestable, 6 habitaciones, servicios centrales. Infórmese: Julio Sáez Hoya, 8-6.º.

SANTOS. Pisos calle Vitoria (Gamonal) 4 y 5 habitaciones, calefacción central o individual. Buenas alturas. Julio Sáez Hoya, 8-6.º.

SANTOS. Piso Travesía de las Escuelas. 4 habitaciones, individual. Carbón. Entrada 700.000 pesetas. Julio Sáez Hoya, 8-6.º.

SANTOS. Piso nuevo a estrenar. 5 habitaciones, garaje y trastero. Céntrico, altura 5.º. Julio Sáez Hoya, 8-6.º.

VENDO piso, Legión Española, N.º 8-1.º A, calefacción central.

VENDE Avda. Valencia. Sol todo el día. Teléfono 203621.

SE VENDE piso en San Lorenzo, N.º 26, 3.º, exentos gastos comunidad, barato. Razón en el 2.º (de 11 a 4) Teléfono 220582.

PISO, cinco habitaciones, servicios centrales, junto Sanz Pastor Bernabé. Espolón, 22.

PISO cuatro habitaciones soleadas, próximo Reyes Católicos. Bernabé. Espolón, 22.

APARTAMENTOS, dos dormitorios, salón, servicios centrales, muy céntricos, nuevos. Bernabé. Espolón, 22.

VENDO piso, 140 metros cuadrados, seis habitaciones, dos baños, muy soleado. Santa Clara. 40. Telf. 214517.

PARTICULAR vende piso. Vigón, 11. Teléfono 226818.

SANTOS Piso lujo. 185 m.² útiles, garaje y trastero. En Santa Clara Julio Sáez Hoya, 8-6.º.

GARCIA DE FUENTES. — Agencia Propiedad Inmobiliaria. Plaza Alonso Martínez, 7.º-A, 2.º. 202314. Vendo piso 4.º, calle Madrid-Plaza Vega, 6, salón, dos cuartos baño, garaje.

GARCIA DE FUENTES. — Vendo apartamentos céntricos, una, o dos y salón.

GARCIA DE FUENTES. — Piso en Gamonal, 3-34, 4, salón, soleado, estrenar.

GARCIA DE FUENTES. — Piso 7.º, Avenida Eladio Perlado, 3, salón. 2.200.000.

GARCIA DE FUENTES. — Piso Carretera Logroño, 3, salón, garaje, estrenar.

GARCIA DE FUENTES. — Piso céntrico, bomberos, 4, salón, calefacción central.

GARCIA DE FUENTES. — Piso Reyes Católicos, 3, salón, centralizado.

GARCIA DE FUENTES. — Piso en construcción, cuarteles, 4, salón, garaje, soleado.

GARCIA DE FUENTES. — Piso 3.º, Santa Clara, 4, salón, soleado, estrenar.

GARCIA DE FUENTES. — Vendo bar, Gamonal, buen negocio, zona comercial.

GARCIA DE FUENTES. — Vendo locales, 50, 100 y 300 m², Avenida Eladio Perlado, Santiago, Pedro Alfaro, 3-34.

GARCIA DE FUENTES. — Vendo locales, 100 a 300 m², Avenida del Cid y Reyes Católicos, doblar.

GARCIA DE FUENTES — Le puede vender sus propiedades, consulte sin compromiso. Plaza Alonso Martínez, 7-A, 2.º 202314.

SANTOS. Piso General Vigón 5 habitaciones, dos baños completos. Exterior Calefacción central. Julio Sáez Hoya, 8-6.º.

SANTOS. — Piso calle Madrid, 6 habitaciones, dos baños, calefacción individual. Julio Sáez Hoya, 8-6.º.

SANTOS. — Pisos Carretera Logroño, 4 habitaciones, calefacción individual. Precio muy barato. Julio Sáez Hoya, 8-6.º.

SANTOS. — Plazas garaje en Gamonal, Santa Clara, Reyes Católicos. Distintos precios. Julio Sáez Hoya, 8-6.º

SANTOS. — Naves en Villalonquéjar, de 600 metros cuadrados. Buen precio. Julio Sáez Hoya, 8-6.º

SANTOS. — Vendo piso exterior, calefacción central, en José Zorrilla, 5 habitaciones, buen precio. Calle Ju-

SE VENDE piso lujo, en calle San Agustín, 140 m². servicios centrales, amueblado Teléfono 204493

SE VENDE piso, Julio Sáez de la Hoya, N.º 7, 6.º D Informes: portería.

SE VENDEN derechos de comunidad, urbanización Los Cuarteles Teléfono 202364

VENDO amplia casa unifamiliar, planta y piso, 6 habitaciones, servicios patio Dr Zumel 24

VENDO tienda alimentación, instalada 221416.

VENDO plaza garaje, amplia General Mola, 10. Telf. 200984.

M.E.C.D. 2017

Fincas

VENDO piso, calle Clunia. Teléfono 221416.

SE VENDE piso, calle San Francisco, 50-7.º B.

SE VENDE piso soleado. Calle Romancero, 26, 2.º B.

PARTICULAR cede derechos cooperativa, zona cuarteles. Teléfono 208113.

VENDO piso exterior, calefacción. Vitoria, 190. Teléfono 223736.

VENDO casa pequeña, cerca y huerta. Calle Vitoria, 174, 7.º A.

VENDO piso 4 habitaciones, calefacción central, gastos reducidos. 2.900.000. Calle Vitoria, 174, 7.º B.

COSTA del Sol, viviendas desde 475.000, también locales, fincas, negocios, etc. «Dian» Tomás Heredia, 11 Málaga 952-218667 218669

PLAZA garaje doble, vendo barata. Reyes Católicos, debajo Tráfico. 229009.

SE VENDEN dos plazas de garaje. Santa Clara, 53. Razón: teléfono 207086.

VENDO plaza garaje. General Mola, 24. Teléfono 223538.

ALEGRE, soleadísimo, sin gastos, vendo pequeño piso céntrico. También local. Telf. 227044.

PISOS céntricos en venta, edificio N.º 9 de la calle Concepción, tres y cuatro habitaciones, cocina y baño. Nuevos. Calefacción central. Pueden visitarse de 4 a 5 de la tarde de lunes a viernes. Más información en Avenida del Cid, 3-3.º A. Teléfono 207340.

VENDO piso, dos, salón, calefacción central amueblada. Informes: 209184.

OCASION local esquina en Villa Pilar, urge vender. Teléfono 223634.

RITORT. — Dispone de varios pisos en la Avda. del Cid, distintas alturas, de tres y cuatro habitaciones. Reyes Católicos, 4.

RITORT. — A la hora de comprar su piso o inmueble le asesoramos en todo momento sin ningún compromiso por su parte. Estamos en Reyes Católicos, 4.

RITORT. — Vende piso, calle Vitoria, totalmente instalado para oficinas, amueblado, teléfono, tres despachos, sala de espera, poca comunidad.

RITORT. — Vende piso totalmente en el centro de la capital, cuatro habitaciones, baño, aseo, calefacción individual, cocina amueblada, urge por traslado.

RITORT. — Vende pisos, zona céntrica, calle General Vigón, amplios, exteriores, facilidades.

RITORT. — Vende piso carretera de Poza, cuatro habitaciones, exterior, entrada 500.000.

RITORT dispone de pisos nuevos en Gamonal, 4 habitaciones, dos baños, garaje. Totalmente exterior, soleados. La zona más ajardinada de Burgos. Totalmente urbanizada. Dispone de colegios, juegos recreativos, iglesias, cines, todas las diversiones, ambulatorio, Seguridad Social, guarderías, etc. Entradas a convenir.

OCASION, casa de planta, piso, jardín, vendo en Máximo Nebreda, calle A, N.º 5. Interesados llamar al 220436 ó 222425.

RITORT. — Vende piso, zona Gamonal, Eladio Perlado, nuevo, a estrenar, garaje, exterior. Facilidades.

RITORT. — Vende piso tipo apartamento, servicios centrales, zona Avda. Valencia. Total 2.500.000.

RITORT. — Vende piso calle Luis Alberdi, exterior, cuatro habitaciones, amplio, baño, cocina, totalmente reformado. Entrada 500.000.

¡**MUY** económico! Luis Alberdi, calefacción, mínimos gastos, exterior. Prigo. 1.600.

CASA Vega. ¡Muy soleado! Calefacción, buenísimo precio. ¡Aprovéchese! Prigo. 2.064.

¡**PRECIO** de ocasión! Calefacción, cocina amueblada, suelo moqueta. Prigo. 1.920.

JUAN XXIII, cocina amueblada, electrodomésticos, calefacción, teléfono, exterior. Prigo. 1.991.

¡**ATENCION** gran ocasión! Plaza garaje, Eladio Perlado, económica. Prigo. 1.884. 1.688.

PISO económico! Exterior, tres, salón, dos terrazas, calefacción. Prigo. 1.461.

CASA Vega, dos, salón suelo parquet, calefacción, ¡soleado! Prigo. 2.064.

BUHARDILLA, calle Roa, 50 m², para reformar, informarse Prigo. 1.250.

SANTA Agueda, apartamento, 50 m², comunidad mínima, económico. Prigo. 1.642.

FERNAN González, 70 metros cuadrados, dos habitaciones, galería, económico. Prigo. 1.294.

CORTES, 68 m² exterior, tres, salón, terraza cubierta. Prigo. 1.858.

ENRIQUE III, 70 m², tres, salón, calefacción individual. Prigo. 1.698.

CASILLAS, Apartamento, dos, salón, ascensor, gastos comunes mínimos. Prigo. 1.854.

CONSULADO, 60 m², exterior, dos, salón, cocina, baño. Prigo. 1.654.

SANTA Ana, apartamento para reformar, dos, salón, soleado. Prigo. 729.

MAGNIFICO local, calle Emperador, 30 m², muy económico. Informarse Prigo. 653.

PEDRO Maldonado, estupendo local, para cualquier negocio. Prigo. 1.834.

Fincas Rústicas

SE VENDE finca a 16 kilómetros de Burgos, propia para edificar, al pie de carretera, de unos 4.000 m². Razón: teléfono 220582.

PANCORBO, 70 metros, soleado, tres, salón, estrenar Prigo. 1.915.

VENDO finca de 3.000 metros, con agua potable, tapiada en el centro del pueblo, a 25 kilómetros de Burgos. Llamar Telf. 220459.

EN BRIVIESCA se vende bar- restaurante, con vivienda, muy acreditado. Telf. 590719.

PAMPLIEGA, véndese granja porcina, legalmente autorizada y registrada. Seis pabellones, vivienda, almacén, piensos, colector, 8 H.P. fuerza, agua corriente, teléfono, totalmente cercada. 2.200.000 pesetas. 91/7290400, horas oficina.

¡**ATENCION** casa Sasamón! Planta, piso, garaje, estrenar. Económica. Prigo. 1.339.

FINCA Encinar de Humienta, pista tenis, piscina, económica. Prigo.

Ganados y aperos

SE VENDE rebaño de ovejas. Tratar con Saturnino Calleja. Quintanadueñas.

OPORTUNIDAD, venta tractor doble tracción, 120 CV 3 meses de uso. Talleres Aliende. Teléfono 340154 Santo Domingo de la Calzada.

ENRIQUE López Fernández, de Canales de la Sierra (Logroño), vende 90 lechazos.

SE VENDE basura de oveja. Tfno. 228306.

BASCULAS «Montaña», para pesar camiones. Informes y presupuestos: Suministros Sainz. Avda. del Cid, 85.

SE VENDE vaca parida, en Ruyales del Páramo. Vivencio Martínez.

MAQUINAS usadas, tractores Pasquali, sembradoras, molinos, etc. Suministros Sainz. Avda. del Cid, 85.

VENDO tralla para arrastrar tierra. Razón: Jesús Moradillo. Villatoro.

VENDO 10.0000 kilos de remolacha encarnada. Razón: 451047. Tardajos.

IMPORTANTE. Su regalo de Navidad, una motosierra «Alpina». Grandes descuentos hasta fin de año. Suministros Sáinz. Avenida del Cid, 85.

VENDO cebada «Unión» R-2 y alfalfa. Villagonzalo Pedernales. Telf. 207638.

VENDO dos vacas jóvenes, una parida y la otra próxima a parir. Tratar con Cristóbal Crespo. Huérmeces.

VENTA de tractores usados, varios modelos. Talleres Aliende, Santo Domingo (Rioja), teléfono 340154.

Huéspedes

CEDO habitación señorita estudiante. Teléfono 218751.

CAMAS 225 Ptas., pensión completa y cama 325. Puebla, 2, 1.º.

PENSION completa. Barrio Gimeno, n.º 20 4.º C, escalera derecha

Muebles

VENDO despacho estilo castellano. Interesados: Teléfono 206760. de 10 a 2.

COLECCIONISTAS atención Compro toda clase de muebles antiguos, sillerías, bargueños, mesas, arcas armarios cómodas escritorios, cuadros imágenes de madera etc Voy a recoger a pueblos, no importa distancia Pago altos precios máxima seriedad Sr Eduardo San Lorenzo 3-2.º. Telfs.: 317063, 221785. Pamplona.

Pérdidas

PERDIDA, sábado 20, brazalete oro, de iglesia San Pedro de la Fuente a casas Beyre, o alrededores Chapiteles. Se gratificará su entrega por ser recuerdo. Teléfono 201972.

Televisores

REPARAMOS al día televisores todas marcas «Tele-Orly» Teléfono 224139

TELEVISORES semi-nuevos Garantizados. Liquidamos desde 3.000 pesetas Exposición y venta en Bilbao. También festivos 4162750

RADIO TV CARLOS. Reparación a domicilio de televisores todas marcas, instalación y reparación de antenas colectivas e individuales Teléfono 217579

RADIO CARACAS. reparación televisores todas marcas, a domicilio. Instalación y reparación antenas colectivas e individuales. Calzadas, 18 Telf 221529.

Traspasos

TRASPASO local céntrico, amplios escaparates. Bernabé Espolón, 22.

SANTOS — Traspaso boutique de niños, en General Vigón. Renta baja Julio Sáez Hoya, 8-6.º

PLATERIA Rivera, liquidación por jubilación. Plaza del Rey San Fernando, 2. Se traspasa. 70 metros cuadrados.

BAR. Reyes Católicos. 174 m.², totalmente instalado. Infórmese. Prigo. 1.983.

Varios

REPARO puertas-ventanas, aluminio, hierro, a domicilio. Teléfonos 214290 200321

HACEMOS reformas generales de albañilería. Tel. 214296. (8 a 10 noche)

ALBAÑIL para capital y provincia, toda clase de trabajos. Teléfono 221745

SOLTEROS-AS, viudos-as, separados-as, madres solteras o con pequeño defecto. Agencia Matrimonial Levantina solucionará vuestro caso. Información gratis, Ruzafa, 14. Teléfono 3225952. Valencia.

¡**NO ESTE** solo-la! ¡Año nuevo, vida nueva! Agencia Matrimonial Levantina facilitará su pareja. Informamos gratis. Ruzafa, 14. Telf. 3225952. Valencia.

PINTORES. — Pintura general en el día, presupuestos sin compromiso, económico. 208493.

¡**ATENCION** mujeres sencillas! No importa seais madres solteras o tengáis algún defecto. Agencia Matrimonial Levantina tiene solución a vuestro caso. Ruzafa, 14. Telf. 3225952. Valencia.

DIPUTACION PROVINCIAL DE BURGOS

URBANISMO

NORMAS SUBSIDIARIAS DE PLANEAMIENTO DE FUENTESPINA

Al amparo de lo establecido en el artículo 28 de la Ley sobre Régimen del Suelo y Ordenación Urbana, Texto Refundido de 9 de Abril de 1976, y los artículos 151 y 125 del Reglamento de Planeamiento Urbanísticos, y al haber adquirido un suficiente grado de desarrollo los trabajos de redacción, en fase de Avance, de las Normas Subsidiarias de Planeamiento de ámbito municipal del Término Municipal de Fuentespina, se someten al trámite de formulación de sugerencias y, en su caso, otras alternativas de planeamiento durante UN MES, en cuyo período podrá examinarse por los interesados en las oficinas de esta Diputación Provincial y en el Ayuntamiento referido, en horas hábiles, y formular las sugerencias y alternativas que se estimen oportunas.

Lo que se hace público para general conocimiento.

Burgos, 17 de Diciembre de 1980
EL PRESIDENTE,
Fdo.: Francisco Montoya Ramos,

M.E.C.D. 2017

Diario de Burgos

Fundado en 1891

EDITA: DIARIO DE BURGOS, S. A.
DEP. LEGAL: BU - 5 - 1958
REDACCIÓN, ADMINISTRACIÓN Y TALLERES: San Pedro de Cardeña, 34. Apartado 46
DELEGACIÓN ADMINISTRACIÓN: Vitoria, 13
TELÉFONOS { REDACCIÓN: 21 72 80 / ADMINISTRACIÓN: 21 15 11 - 21 15 90 / DELEGACIÓN ADMINISTRACIÓN: 20 28 52

Anecdotario político

EL HORMIGUERO

Madrid.—(Colpisa, por ALARICO)

• DESENCANTO Y BOSTEZO

Madrid (Colpisa). — «Se me hace tarde, me voy antes que va a comenzar la reunión de la ejecutiva de mi partido. Y ahora cada uno debe tener mucho cuidado con su partido», dijo Santiago Carrillo mirando a Felipe González al concluir el almuerzo. Se había celebrado la presentación del libro «La España que bosteza», de Juan Luis Cebrián. Entre las notas destacadas del acto, la agresividad contenida, un cierto recelo en la actitud del secretario general del Partido Socialista al referirse a la Prensa. En realidad fue un combate, legal entre periodistas y políticos para echarse unos a otros las culpas del desencanto. Entre los invitados, Ortega, Polanco, Areilza, Carrillo, Jesús de la Serna, Felipe González, Fernández Ordóñez, Pío Cabanillas, Leopoldo Calvo Sotelo, Pedro J. Ramírez, Emilio Romero, Jaudin, Pradera, Leguineche, César Alonso de los Ríos, etc., etc. Para Areilza, que fue uno de los primeros en tomar la palabra, es un libro de sugestiones. Ya no se puede hablar de desencanto, dijo, sino de desencuentro entre las aspiraciones de nustra socidad y lo que ofrecen las instituciones y la clase política. «Nos dividimos, añadió, no tenemos un Estado moderno». Si Arilza propuso hace unos años la derecha civilizada hoy propondría la derecha moderna. Las autonomías marcharon por delante del proyecto de Estado, dijo, y en realidad marchamos a remolque de los acontecimientos. Para Felipe González no hay tiempo de bostezo. El libro le parece precipitado. A una alusión anterior respondió que hay una mala clase política, una mala clase política, sindical, empresarial, etc. Sus palabras fueron recibidas con reticencia desde las zonas periodísticas. Dijo Felipe González que se resistía al pesimismo. Aludió a la lucha entre los partidos y dentro de los propios partidos. Se refirió a la burocracia, que es superior en Europa a la que hay en España, pero que aquí está poca y mal utilizada. Calvo Sotelo, vicepresidente del Gobierno advirtió que habrá que ir con cuidado con los anacronismos. El libro tiene un tono liberal decimonónico. «La España que bosteza», dijo, no despertará con esos argumentos. El segundo detalle es la impaciencia del autor. «La transición no es el paso de un río, es algo más profundo. Hay prisa por ver terminado el Estado, pero los problemas del país son difíciles de resolver. Habló también Santiago Carrillo y dijo que se desprendía del libro de Cebrián un cierto aristocraticismo intelectual. Pidió responsabilidad colectiva sobre lo que vaya a suceder con España. El drama es la insolidaridad, dijo, porque el problema económico hace que exista una España que rechina. España es un proyecto no terminado, añadió, en el que debemos comprometernos todos». Habló también Pío Cabanillas en un breve discurso lleno de matices. También Juan Luis Cebrián, que se refirió a los errores de la clase política, en el poder o en la oposición. «Se ha creado un abismo serio entre la opinión pública y el régimen o el Gobierno». Fernández Ordóñez se refirió a la expresión de «miedo». Un miedo a dar pasos hacia adelante. «Modestamente, dijo Ordóñez, tengo que señalar que Cebrián tiene razón. Dijo también que hay una pérdida de ilusiones, pero no de convicciones». González corrigió en cierto modo el tono ligeramente agresivo de su primera intervención. «Todos tenemos crisis, dijo, yo no he influido en la crisis de UCD, no queremos reventar la situación. Más que la alternativa del cambio, nuestro objetivo es alentar la experiencia democrática para que ésta sea larga. Me gustaría que comprendiera el esfuerzo de la izquierda». En definitiva, periodistas y políticos se enzarzaron en la discusión. Al salir, Pío Cabanillas, con su típica sonrisa, decía: «Esta sigue siendo la España insólita». Se almorzó mal, la intención fue buena y el resultado, ambiguo.

NOTICIAS AL CIERRE

• DISPOSICIONES OFICIALES

Madrid (Efe). — El «Boletín Oficial del Estado» publicará mañana, una Orden por la que se autoriza la elevación de las tarifas en los servicios aéreos regulares de la red interior. También se autoriza la elevación de las tarifas en los servicios públicos regulares y discrecionales de transportes de viajeros por carretera. Por un Real decreto de la Presidencia del Gobierno se traspasa a la Comunidad autónoma del País Vasco servicios del Estado en materia de investigación agraria. «El «BOE» insertará también un Real decreto sobre creación del Colegio Oficial de Arquitectos de La Rioja.

• ACUERDO CAMPSA-PEMEX SOBRE LAS ACCIONES DE PETRONOR

Madrid (Efe). — Campsa y Petróleos Mexicanos (PEMEX) han llegado a un acuerdo definitivo sobre la venta del 19,26 por ciento de las acciones de Petronor, por el que la empresa mejicana pagará 47 millones de dólares, han señalado a «Efe» fuentes oficiales. La operación Campsa-Pemex parece, no obstante, alcanzar unos niveles muy superiores de cooperación. La firma española distribuirá en España algunos productos de la firma mejicana, concretamente los aceites lubricantes «Tolteca», y Pemex ha mostrado su interés en implantar en España una red de estaciones de servicio. Por otra parte, fuentes de Petronor han informado que una vez formalizada la entrada de Pemex como accionista mayoritario de la sociedad, se iniciará la inversión para construir la planta de transformación de crudos pesados en ligeros, que asciende a cerca de 500 millones de dólares.

• JOSE CARLOS CLEMENTE, ASESOR DEL DELEGADO DEL GOBIERNO EN CATALUÑA

Madrid (Efe). — José Carlos Clemente, periodista y escritor, ha sido nombrado asesor para Asuntos Culturales y Medios de Comunicación Social del delegado del Gobierno en Cataluña, José Meliá. El nuevo asesor de Meliá, con rango de director general, es profesor mercantil, licenciado en Filosofía, doctor en Historia y periodista.

• ACCION EFICAZ ESPAÑOLA EN GUINEA ECUATORIAL

Malabo (Efe). — La presencia española en Guinea Ecuatorial y su acción en los ámbitos de la Sanidad, Educación y Agricultura está siendo incuestionablemente eficaz. Los hospitales han ido adquiriendo una fisonomía nueva, disponiendo de reservas de medicamentos y han proliferado las campañas de vacunación. Los colegios y escuelas de todo el país han organizado tres y hasta cuatro turnos diarios. En el ámbito de la agricultura se ha dado un paso gigantesco hacia la rehabilitación y ha sido tan abundante la cosecha que no ha sido posible recoger toda. Estos eran los temas prioritarios que se había fijado el Consejo Militar Supremo de Guinea Ecuatorial y que se van cumpliendo en forma optimista.

• TREGUA EN LIBANO

Beirut (Efe). — Fuentes oficiales libanesas anunciaron hoy el establecimiento de una tregua que puso fin a dos días de enfrentamientos entre tropas sirias y fuerzas derechistas. El cese el fuego se implantó después de los combates librados en la ciudad de Zahle, donde dichas fuerzas se enfrentaron con violencia. Noticias extraoficiales subrayan que las refriegas de ayer causaron la muerte a cuatro personas y produjeron heridas a otras veinte.

• FALLECIO EL DRAMATURGO NORTEAMERICANO CONNELLY

Nueva York (Efe). — El famoso dramaturgo norteamericano Marc Connelly, ganador del Premio Pulitzer por su obra «Verdes Praderas», ha fallecido en Nueva York a los 90 años de edad, aquejado de pulmonía. También escribió en colaboración con su amigo George Kaufman, periodista y dramaturgo, seis obras de teatro, entre las que se destacan «Mendigo a caballo» y «Elena de Troya, Nueva York».

• POSIBLE TREGUA EN IRLANDA DEL NORTE

Belfast (Irlanda del Norte) (Efe). — Medios políticos de Belfast anticipan hoy, que el Ejército Republicano Irlandés (IRA) puede ordenar que se respete una tregua en los días de Navidad. Se explica esa decisión por el final de las huelgas del hambre en las cárceles de Irlanda del Norte y por la posible renuncia a las protestas que mantenían desde hace años los reclusos que se negaban a respetar las normas de higiene y a usar traje de reglamento en los centros penitenciarios. Aclaran en los medios republicanos, partidarios de la unidad de Irlanda, que la tregua no será anunciada formalmente y que los mandos del IRA cursarán instrucciones reservadas para interrumpir las acciones terroristas.

• MENSAJE DE BREZNEV A FIDEL CASTRO

La Habana (Efe). — Los medios informativos cubanos destacan hoy el mensaje de felicitación de Leónidas Breznev a Fidel Castro, con motivo de la reciente celebración del II Congreso del Partido Comunista cubano. El máximo dirigente soviético expresa en la misiva «acepte las cordiales felicitaciones del Comité Central del Partido Comunista de Cuba».

• EL CONSEJO DE MINISTROS DE ISRAEL SE OPONE A LA ANEXION DEL GOLAN

Jerusalén (Efe). — Por amplia mayoría de votos, el Consejo de ministros de Israel se opuso hoy a apoyar la anexión de los altos del Golán sirio, actualmente bajo su control. Los ministros de Finanzas y Agricultura se pronunciaron a favor de la anexión legal de esa meseta con unos 6.000 pobladores israelíes y 17.000 de la comunidad drusa.

Crónica del tiempo

ANTICICLON

Madrid.—(Colpisa, por MARIANO MEDINA)

SITUACION ATMOSFERICA Y EVOLUCION PROBABLE

Poco a poco se ha ido metiendo el anticiclón de las Azores en la Península y tiende a coger a toda España dentro de su área de influencia. Tiene toda la pinta de ir a ser duradero, lo que es malo para los embalses y para la contaminación principalmente. Habrá alguna alternativa ocasional, en la que cambiará transitoriamente en Norte y Noroeste.

EL TIEMPO PARA HOY

Prodominio del tiempo seco y con escasa nubosidad en General. Algunas nieblas matinales en áreas del tercio Norte de la Península y en lugares aislados del resto de España peninsular. Temperaturas moderadas.

EL TIEMPO PARA MAÑANA

Condiciones similares a las citadas.

TEMPERATURAS A LAS 13 HORAS DE AYER

EN ESPAÑA:

Burgos, 6 grados; Santander, 12; San Sebastián, 10; Vitoria, 9; Pamplona, 8; Logroño, 9; Bilbao, 10; La Coruña, 14; Valladolid, 6; Avila, 7; Soria, 9; Zaragoza, 13; Barcelona, 13; Valencia, 16; Madrid, 9; Málaga, 19; Palma de Mallorca, 16; Las Palmas, 19.

EN EL RESTO DE EUROPA:

Estocolmo, 0 grados; Copenhague, 3; Londres, 11; Bruselas, 5; Ginebra, 4; Zurich, 4; París, 9; Burdeos, 13; Lyón, 10; Lisboa, 15; Frankfurt, 5; Roma, 12; Milán, 13; Helsinki, 0; Moscú, —1.

Miles de refugiados ugandeses en Sudán

Jartun (Sudán). — Un niño refugiado sentado al lado de su madre dormida en una de las calles de la capital sudanesa. Alrededor de 30.000 refugiados ugandeses, la mayoría de ellos desnudos y hambrientos, han llegado a Sudán en estos últimos días. — (Telefoto EFE-AP).

ULTIMA HORA DEPORTIVA

Absueltos los implicados en el escándalo de las apuestas

Roma (Efe). — Todos los futbolistas italianos implicados en el escándalo de las apuestas clandestinas de la temporada han sido absueltos hoy por un tribunal de Roma.

La sentencia ha sido emitida por el juez Mario Battaglini, presidente de la quinta sección del Tribunal de Roma, quien declaró la ausencia de subsistencia de los hechos imputados.

El fiscal Ciro Monsurro había pedido, en su requisitoria penas de un año a dos y medio de cárcel para los futbolistas procesados, entre ellos el mejor goleador de la temporada 1979-80, Paolo Rossi, del «Perugia», para quien pidió una pena de un año y medio de cárcel y una multa de 300.000 liras (335 dólares).

La única pena sentenciada por el magistrado fue en contra del comerciante Massimo Cruciani, acusado de emisión de cheques de fecha posterior a su circulación, quien ha sido condenado a una multa de 300.000 liras y al pago de los costes del proceso.

M.E.C.D. 2017