Diario de Burgos

Viernes, 4 Julio 1980 — Año LXXXIX — N.º 27.285 | Fundado en 1891 | Director: ANDRES RUIZ VALDERRAMA | 20 PTAS.

«POSITIVA» VISITA DE BARRE A MADRID

El primer ministro galo niega que sea intención francesa paralizar la negociación España - CEE

Mantuvo dos largas entrevistas con Suárez y fue recibido por el Rey

Los presidentes de los Gobiernos de Francia y España, señores Barre y Suárez, respectivamente, durante su primera conversación de ayer en la Moncloa.
(Foto Europa Press)

Fue planteada con firmeza la cuestión del terrorismo por el presidente del Gobierno español

Madrid (Efe). — El primer ministro francés, Mr. Raymond Barre, había llegado al aeropuerto de Madrid-Barajas, a las 10,33 de esta mañana.

Al pie del avión lo esperaba el presidente del Gobierno español, Adolfo Suárez

Acompañaban al presidente del Consejo de ministros francés los ministros de Economía, Industria y Agricultura, así como el secretario de Estado del Ministerio de Negocios Extranjeros para Asuntos Europeos. Por parte española se encontraban los ministros de Asuntos Exteriores, Relaciones con las Comunidades Europeas, Industria, Agricultura y Comercio

Seguidamente, los primeros ministros francés y español tomaron el helicóptero que los condujo al palacio de la Moncloa, donde mantuvieron su primera reunión de trabajo.

Por su parte, los ministros que acompañan al señor Barre salieron del aeropuerto con sus respectivos colegas hispanos, con los que mantendrían reuniones de trabajo separadamente.

Suárez y Barre hablaron de temas comunitarios y de terrorismo.

El presidente del Gobierno español y el primer ministro francés han conversado acerca de temas relativos al ingreso de España en la Comunidad Económica Europea y el terrorismo durante la entrevista de dos horas y diez minutos, realizada inmediatamente después de la llegada del dignatario galo a Madrid.

Fuentes allegadas al palacio de la Moncloa han indicado al término que en la reunión, (que fue «cordial» y «sincera») el primer ministro Barre hizo en primer lugar, una «larga y detallada explicación de los problemas generales de funcionamiento de las Comunidades Europeas».

El Sr. Suárez, por su parte «señaló de modo firme el convencimiento español de que las cuestiones internas de la Comunidad no deben, en modo alguno, entorpecer el derecho de

(Pasa a la página 13)

LA U.R.S.S. ESTA DISPUESTA A NEGOCIAR UNA REDUCCION DE "MISILES" EN EUROPA

Moscú propone conversaciones bilaterales con Washington

Bonn, (Efe). — La Unión Soviética esta dispuesta a negociar bilateralmente con Estados Unidos la reducción de misiles de alcance medio en Europa, informó hoy el canciller Helmut Schmidt ante el Parlamento federal alemán.

La propuesta le fue hecha a Schmidt por las autoridades soviéticas, en el curso de su reciente visita a Moscú. La URSS y el Pacto de Varsovia se habían negado hasta ahora a iniciar negociaciones sobre el tema, en tanto la Organización del Tratado del Atlántico Norte no suspendiera su decisión de instalar misiles nucleares de alcance medio en Centroeuropa.

La disposición de Moscú de negociar la limitación de misiles sin condicionarla a la ratificación del tratado Salt-2 —como había hecho hasta ahora— es, en opinión de los observadores políticos, el aspecto más positivo de la cumbre germano-soviética, que tantos recelos había despertado en Washington.

El canciller Schmidt abrió su información al Parlamento dando esta noticia, y confirmaba así la que apareció en el diario "Sueddeutsche Zeitung" en la que se afirmaba que la URSS esta dispuesta a negociar una reducción de sus misiles "SS-202" y de sus bombarderos "Backfire" reanudando el acuerdo Salt-2, y que de llegarse a un acuerdo podría incluirse en el tratado Salt. Estas conversaciones podrían convertirse de este modo en un primer paso hacia la entrada en negociaciones para el Salt-3, sobre una limitación general de armas nucleares en Europa.

La propuesta soviética que aparece recogida en el diario prevé que "solamente Moscú y Washington negocien sobre estas cuestiones".

El canciller Schmidt acababa de terminar su discur-

(Pasa a la página 16)

La República Saharaui obtiene el reconocimiento de la O. U. A.

Propuesta de una cumbre para tratar del Sahara

Freetown (Sierra Leona), (Efe). — Veintiséis países africanos han reconocido ya a la República Arabe Saharaui Democrática (RASD), por lo que es inminente su reconocimiento por parte de la OUA, ya que se exige el "placet" de 26 países para llegara ese reconocimiento.

En estos momentos, los jefes de Estado y primeros ministros africanos se encuentran reunidos a puerta cerrada discutiendo el tema del Sahara y la propuesta realizada por el presidente Senghor..

SENGHOR PROPONE CUMBRE EXTRAORDINARIA

Freetown, (Efe). — El presidente del Senegal, Senghor ha propuesto la celebración de la conferencia cumbre extraordinaria para tratar el problema del Sahara Occidental.

Senghor hizo la propuesta a los jefes de Estado de los países miembros de la OUA, en una reunión celebrada a puerta cerrada, en nombre del "Comité de sabios" y en el suyo propio como ex-presidente de la organización.

El presidente senegalés ha declarado que Siaka Stevens, presidente en ejercicio de la Organización Panafricana, deberá convocar previamente a todas las partes concernientes y a los miembros del "Comité ad hoc"

En la conferencia de Jartum, celebrada en 1978, ya se indicó la necesidad de convocar una cumbre extraordinaria para tratar el tema del Sahara Occidental pero nunca llegó a celebrarse.

Marruecos ha amenazado con retirarse de la cumbre e insiste en su tesis de que el tema del Sahara es competencia exclusiva de Marruecos.

Fuentes cualificadas de la delegación argelina declararon a "Efe" en los pasillos del "Conference Congress" de Freetown, que Marruecos se obstina en afirmar que el conflicto saharaui es un litigio entre Argel y Rabat, pero lo hace exclusivamente "para no reconocer que de lo que se trata es de una guerra de liberación nacional"

La mayor parte de los países miembros mantienen una actitud discreta y moderada por temor a hacer fracasar a la Organización, ante las amenazas de Marruecos

Una cualificada fuente marroquí, ha revelado por su parte a "Efe" que "Marruecos está dispuesto a aceptar la celebración de una cumbre extraordinaria sobre el Sahara Occidental pero nunca la admisión en el seno de la OUA de una pretendida República Arabe Saharaui Democrática.

Exito del primer trasplante de córnea realizado en la Residencia «General Yagüe»

La receptora es una ciega de Burgos y el donante era de Bilbao

Anteanoche se llevó a cabo, con todo éxito, el primer trasplante de córnea que se realiza en la Residencia Sanitaria «General Yagüe» de la Seguridad Social de Burgos y, sin que hayamos podido confirmarlo, probablemente el primero que se efectúa en Burgos.

Esta operación se ha llevado a cabo por los Servicios jerarquizados de Oftalmología que dirige al Dr. Pérez Salvador y la historia, a grandes rasgos, es la siguiente: Desde Madrid se comunicó a Burgos que en Bilbao había fallecido un donante voluntario, pero que en esa provincia no había en esos momentos un receptor adecuado. Sí lo había en Burgos, pues se trata de una señora de 44 años (cuyo nombre, al menos de momento y en tanto no se recaba la licencia de los familiares o de ella misma, seguramente, habremos de mantener en secreto), una señora, decíamos, que estaba prácticamente ciega a causa de un queratocono, enfermedad que, se nos dijo, consiste en que la córnea adopta forma de cono, con pérdida de visión y peligro de perforación del ojo.

Pues bien, los ojos fueron transportados a Burgos en uno de los autobuses de las líneas regulares. Se pasó a su preparación y sobre las diez de la noche se intervino a la paciente con éxito total, de tal forma que lo más probable es que recobre la visión (lo que hay que comprobar más adelante, como parece obvio), pero en cualquier caso se ha evitado la aludida perforación. Esta operación vino a durar unas dos horas.

Aparte de las felicitaciones que está recibiendo el equipo de oftalmología y su director, felicitaciones a las que unimos la nuestra, ahora se vuelve a comentar con insistencia la necesidad de que el Banco de Ojos, que funciona en nuestra ciudad y bajo los auspicios de ese mismo equipo de la Seguridad Social, tenga muchos más socios de los que tiene en la actualidad. En cualquier caso, he aquí una grata noticia para la Residencia Sanitaria «General Yagüe» y para todo Burgos.

EN PAGINAS INTERIORES:

- SE RECHAZA LA FORMULA DE DEUDA PUBLICA PARA FINANCIAR PARTE DEL PRESUPUESTO EXTRAORDINARIO MUNICIPAL DE BURGOS.
- AUMENTAN LAS RETENCIONES A CUENTA DEL IMPUESTO SOBRE LA RENTA.
- SUAREZ CUMPLE CUATRO AÑOS COMO PRESIDENTE DEL GOBIERNO.
- EL REY CLAUSURA EL XVI CURSO DEL C.E.S.E.D.E.N.
- SEGUN LA GENERALIDAD, LA CAMPAÑA TURISTICA ESTA PERDIDA.
- MAS DETENCIONES DE PRESUNTOS MIEMBROS DE E.T.A.
- TRES MILLONES DE PERSONAS RECIBIERON AL PAPA EN SAO PAULO.

M.E.C.D. 2017

POSTAL

MAS VIDA PARA UNOS OJOS

HA podido usted leer lo que ha significado el primer trasplante de córnea realizado en la Residencia Sanitaria «General Yagüe». Es una noticia de tal magnitud que no necesita más glosa que la que cabe en una expresión de enhorabuena para el equipo que lo ha realizado y de congratulación para toda la provincia. Pero hay más.

Y lo que hay es un Banco de Ojos que funciona precisamente en la misma planta de la Residencia donde se ha realizado tal operación, que ha sido posible porque existía un donante voluntario, una receptora y unos médicos capaces de llevar a cabo el trasplante. Es decir: que eso es un Banco de Ojos, a lo que añadimos que no es, por otro lado, más que un fichero de hombres y mujeres de buena voluntad, que están esperándole a usted como a muchísimos más.

Lo hemos dicho muchas veces, pero queremos insistir. Cuando nos muramos, si las cosas siguen el curso habitual, estos ojos que ahora emplea para leerle a un servidor, se los comerá la tierra. Es un torpe destino no por habitual, sino sencillamente porque puede darles una segunda vida, como le ha ocurrido a ese donante anónimo de Bilbao que seguirá viendo a través de una señora de Burgos.

Los ojos se donan «post-mortem», es decir, cuando ya no le sirven a usted para nada. Hay que vencer el prejuicio y convencerse de que lo que se come la tierra, puede servir para que otro ser humano vea, es decir: para que viva.

Los trámites eran antes un tanto complicados porque había que dirigirse a la Fundación General Mediterránea, pero ahora se han simplificado. Se dirige usted a la octava planta de la Residencia Sanitaria, manifiesta su voluntad, recibe un carnet y pone en antecedentes a su familia para que cuando le llegue la muerte (y que sea muy tarde, amigo) se dejen de prejuicios y le sean anucleados los ojos con destino a alguien que los necesita. Usted no recibirá un céntimo. tal es la verdad, pero el que lleve sus córneas tampoco habrá tenido que pagar nada. Y una parte suya seguirá viviendo.

Los prejuicios son los que nos atan. Y con perdón: también la ignorancia. Eso se vence con amor al prójimo y la consideración de que su cadáver no ofrecerá mal aspecto, que de arreglarlo, ya se encargarán en la misma Residencia. Así que no valen los prejuicios de quienes siguen vivos, por más familiares que sean.

Si sus ojos valen, serán trasplantados. ¿A quién? Pues sencillamente, a quien los necesite. Ahora han venido de Bilbao. En otra ocasión, una señora de Burgos dio vida a unos ojos de Madrid, con más dificultades de las que existen ahora. Anímese. Un día, para qué negarlo, morirá un servidor y otro día morirá usted. Vamos a seguir viendo por ojos de quien no conocemos, pero veremos sin enterarnos. Anímese y lleve el hermoso carnet en su bolsillo. Merece la pena considerar hermano a todo el Mundo, pero sobre todo al que lo necesita para ver, para tener fuerza en las venas, salud en los riñones, vida... cuando usted ya la haya perdido.

Y ve lo que son las cosas. Lea, si no lo ha hecho ya, lo del trasplante de córnea de anteayer.

BURGENSE

QUISICOSAS

La «feria taurina» ha dejado tras de sí la estela de diversos comentarios, de uno y otro signo. Pero no hay duda de que quien se ha llevado la palma de esos comentarios y atención ha sido «El Cordobés».

Durante los últimos días las conversaciones giraban en torno a este punto, abundando los más en su personalidad y en su fuerza para llenar plazas y arrastrar multitudes y los menos —los ortodoxos del toreo— exponiendo que lo que hace es «anti-toreo».

Por encima de todo, está el hecho de que sobre este singular producto surgido en el llamado «arte de Cúchares» se ha hablado largo y tendido. Tanto es así, que ayer oímos en un bar este comentario:

—La verdad es que «El Cordobés» ha alegrado el ambiente y ha desterrado de las tertulias el tema de la declaración de la renta...

Exacto.

•

No hay duda que el del salto de la rana» constituye todo un fenómeno de masas, cuyo estudio es digno de los sociólogos. Hay quien calificó la corrida en la que actuó «El Cordobés» como espectáculo para las mujeres. Puede que nuestro amigo no ande desacertado, aunque la verdad es que si ellas aplaudieron, los hombres no se quedaron a la zaga. Quizá la calificación dada fue debida a que conocía el timo de que había sido objeto una señora. El cartel de «no hay billetes», obligó a la dama a acudir a la reventa de entradas. Las encontró y hasta ella pensó que baratas; sólo 3.500 pesetas y otra cantidad igual para la amiga que la acompañaba, total 7.000 pesetas. Pagó religiosamente y ambas señoras se apresuraron a localizar la puerta de entrada al tendido. La sorpresa y casi el ataque al corazón, vino a continuación. «Señora —la dijo el portero— estas entradas son para el «Bombero torero».

Lo que antecede es rigurosamente cierto. La dama salió en busca del timador al que, por supuesto, no encontró. La palabra más suave que salió de sus labios es irreproducible. No consta si por el timo o por quedarse sin entrar en la plaza.

•

La pasarela de la calle Santa Casilda, que comunica con «La Quinta», reclama árnica o, si ustedes lo prefieren, atención.

Estaba ya muy maltrecha; pero con el tránsito que ha registrado con motivo de las fiestas, ha quedado casi triturada. Incluso ha desaparecido uno de los tablones que la forman y varios de ellos —la mayoría, diríamos— están «mordidos» por un manifiesto deterioro.

Conclusión, se requiere la urgente presencia de los carpinteros municipales —o quienes procedan—, pues la situación se ha hecho peligrosa. Y si no se repone rápidamente el tablón desaparecido, suponemos que serán otros muchos más los que sigan idéntica suerte.

Mejor solución, por definitiva, sería sustituirla por otra metálica como las dos tendidas aguas arriba del Arlanzón.

•

Y siguiendo en el tema de «La Quinta», pasemos a referir un hecho, que no es propaganda, sino simple tributo a la actualidad informativa.

Después de haber permanecido cerrado uno o dos años, no recordamos ahora con exactitud. ha vuelto a ser abierto el pequeño «kiosco» existente en el citado paseo, en el lugar que limita con el recinto del antiguo «Club Ciclista» o «Tiro de pichón».

•

Lo de ir a la solución del problema que el tráfico rodado plantea a la ciudad parece que ha entrado —al menos en lo que a un aspecto se refiere— en vías de arreglo. Nos referimos al empleo por muchos automovilistas del mal aparcamiento y otras faltas «leves» a las que, quizá por considerarles «leves» tan dados son algunos. Presten atención que es importante: seis infracciones al artículo 289. apartado primero. párrafo segundo del vigente Código de la Circulación dan lugar a la retirada del carnet de conducir por un tiempo de uno a tres meses. La retirada ya se ha empezado a aplicar a la vista de las sanciones impuestas por la Policía Municipal. La autoridad gubernativa ha firmado varias en este sentido.

Que no se hagan de nuevas muchos automovilistas acostumbrados a saltarse a la torera las señales de tráfico. Es lo de la fábula. Se ha dicho muchas veces que venía el lobo y no llegaba. Pues ha llegado. Y muy bien llegado. Las señales de tráfica están para ser respetadas. Y el hecho de ser dueño de un coche no da derecho a que su propietario haga lo que le dé la realísima gana, importándole un bledo el resto de los ciudadanos.

Martinillos

AYUNTAMIENTO DE HUERMECES

Hasta las doce horas del día 7 de Julio se admiten proposiciones para el arrendamiento de una vivienda. Pliego de condiciones, en la Secretaría del Ayuntamiento.

TELEVISION ESPAÑOLA

VIERNES

13,57 Avance Telediario.
14,00 Programa regional simultáneo.
14,30 Gente hoy.
15,00 Telediario.
15,30 Cosas.
19,30 Con ocho basta.
20,25 Más vale prevenir.
21,00 Telediario.
21,30 La revista Life va al cine.
22,30 Grandes relatos.
23,30 Ultimas noticias.
23,50 Buenas noches.

UHF

19,47 Redacción de noche.
20,35 Polideportivo.
21,00 Ciclo Alfred Hitchock.
22,45 Tribuna internacional.
23,25 Buenas noches.

SABADO

14,05 Parlamento.
15,00 Noticias del sábado.
15,30 El osito Mischa.
16,00 Primera sesión.
17,45 Aplauso.
19,30 Vacaciones en el mar.
20,30 Informe semanal.
21,50 Sábado cine...
23,55 ¿Cómo destruir al más famoso agente secreto del Mundo?
24,00 Buenas noches.

UHF

13,32 Hawai - 0.
16,30 Las olimpíadas de la risa.
17,00 Mork y Mindy.
17,30 Retransmisión deportiva.
19,00 La clave.
23,55 Buenas noches.

Emerson

El televisor del futuro

COMERCIAL VELO - MOTO

HOY, EN GAMONAL

CONCURSO INFANTIL DE PINTURA Y DIBUJO

EN LA PLAZA DE JUAN XXIII

A LAS DOCE DEL MEDIODIA

CAJA DE AHORROS MUNICIPAL DE BURGOS

M.E.C.D. 2017

NUESTROS COLABORADORES

NUESTROS HIJOS

Por Luis MOURE-MARIÑO

NO debe pasmarnos el conflicto generacional. Por el contrario, este fenómeno es natural y necesario, en cuanto es un elemento básico del progreso. (Si cada generación se anclase en sus viejas formas de vida y no diese un paso más adelante que sus mayores, el progreso resultaría casi imposible).

Y, en efecto, el progreso generacional se ha desenvuelto siempre sobre el trípode hegeliano que encaja en toda la Filosofía de la Historia: a) De una parte, hallamos la vieja generación —la generación de los padres—, en la que vemos «la tesis»; b) en la banda contraria, está la generación siguiente —la de los hijos—, en la que encarna «la antítesis»; y, c) finalmente, ya en la tercera generación, el péndulo vuelve a buscar su centro: se aceptan, por supuesto, muchas de las aportaciones de los padres; pero se conserva el espinazo de la cultura, de la tradición acumulativa, donde se halla «la síntesis». En definitiva, se avanza un poco; pero sin renunciar a la sabiduría del pasado.

Sin embargo, el conflicto generacional acaso nunca fue tan intenso y dramático como en nuestros días. Konrad Lorenz, el insigne etólogo, ha estudiado este fenómeno llegando a la conclusión de que, «la postura adoptada por una gran parte de la generación contemporánea contra sus padres, tiene mucho de desprecio arrogante; pero nada de indulgencia. Dicho con otras palabras: la generación rebelde reacciona contra la generación mayor tal como lo hiciera en tiempos pretéritos un grupo cultural o étnico, contra otro extraño y adverso».

Parece que la nueva generación formada por nuestros hijos se consideran un grupo aparte que achaca todos sus males a la generación presente. Por eso, al tiempo que intentan arrojar por la borda todo el pasado —sin darse cuenta del inmenso tesoro de sabiduría que contienen las tradiciones heredades—, piensan que sus vidas podrían fundarse por modo exclusivo en cualquier utópico ideario político. Protestan contra todo: contra la impasibilidad de sus padres pudientes ante la pobreza y la miseria; contra las autoridades universitarias; contra los «establishments» de todas clases..., si bien se manifiestan muy raras veces contra la opresión o las invasiones de la Unión Soviética. En realidad, el ataque se dirige en forma errática contra todas las personas mayores. Y es que lo tradicional aburre; la vida es por sí dura y los jóvenes piensan que podrían hallar la felicidad en nuevos mitos. (Es lo que Lorenz llama «neofilismo fisiológico», comparable a la muda del cangrejo que necesita soltar su rígido caparazón para poder crecer).

Pero pasan los años y aquellos jóvenes, otrora revolucionarios y violentos, empiezan a comprender lo que Mitscherlich ha llamado «la obediencia tardía». Siempre llega un momento en nuestra vida en que nos damos cuenta de que, «el viejo tenía razón». Y el viejo ha muerto ya; pero la semilla de su ejemplo quedó en nuestro espíritu. De otra parte, muchas de estas exaltaciones de la juventud, tienen su clave en que los jóvenes aún no han hallado acomodo en la vida social: en cuanto hallen una grada en la que sentarse, algo que les dé estabilidad económica, se harán conservadores y volverán al refugio de la tradición acumulativa...

Otra de las causas de este dislocamiento generacional ha de verse en la falta de convivencia que hoy existe entre padres e hijos. El padre pasa el día lejos, en su trabajo. Cuando retorna cansado al hogar, apenas conversa con sus hijos. La televisión es como una cuña que se interfiere en la intimidad familiar. Lorenz cita el caso del joven indio del Perú que ve cómo su padre lucha contra la Naturaleza y se percata de que, lo que hace el viejo es indispensable para sobrevivir. En este supuesto, el joven indio ve en su padre a un sabio, mientras que el hijo de un famoso profesor de Munich no tiene ocasión de convercerse de la importancia y necesidad de lo que hace su padre.. El mozalbete de hoy admira más al compañero de su grupo que fuma «porros» u organiza grescas callejeras que al padre a quien no ve apenas y cuya labor no comprende.

Por otra parte se ha perdido la relación de jerarquía. En la familia, como en toda organización humana, tiene que imperar un principio de autoridad. El padre tiene que mandar y mantener la disciplina del hogar. Incluso cuando el padre se equivoca, su mandato debe ser mantenido. Pero esto, por desgracia, ocurre cada día menos: «Los padres —dice el mismo Lorenz—, no podemos dejar de querer a nuestros hijos. Y cuando nos sentimos acusados por ellos, tendemos a creer que somos culpables. Si en este momento cedemos, todo estará perdido. Al vernos ceder, el hijo piensa: «Ya está». «Ha confesado». En este caso, los padres actuamos como «perros apaleados». También el perro apaleado vuelve a lamer la mano de su amo. Sin embargo, el padre debiera mantener siempre su autoridad. Y la experiencia demuestra que los padres que mantienen su autoridad —los que cumplen su función de jefes de la familia—, son más amados por sus hijos que los llamados padres «comprensivos» e «indulgentes». Precisamente el cariño obliga a exigir del hijo lo necesario, aún cuando por dentro nos duelan las entrañas.

Ciertamente, existen en el conflicto generacional muchas causas exógenas a la familia; pero hay otras —la mayor parte—, que tienen su origen en la misma descoyuntada estructura que hoy presenta la célula familiar. Como la clave es razón de ser del arco, así el padre tiene que percatarse de que, en su figura se cohesiona y unifica la familia...

CARTAS AL Diario

Libro rojo y otras «menudencias»

El desagradable y reiterado intento de lograr que nuestros hijos lean ese libro está resultando el timbre de alarma que nos avisa una vez más que el marxismo aún cuando parezca cambiar de imagen e intente presentar un talante respetuoso con las normas establecidas entre todos, está siempre dispuesto a recurrir a trucos y jugarretas que nos pillan desprevenidos.

Por ello, aún cuando hemos de reaccionar oportunamente y con energía no debemos escandalizarnos, pero hemos de poner nuestras razones, a sus sinrazones. Hemos de trabajar unidos para que esos abusos en contra de nuestros hijos no vuelvan a cometerse.

Todo defensa a favor de la legalización del aborto pidiendo la no ingerencia de los padres si la hija quiere abortar, aún cuando sea menor de 16 años. Esas especulaciones sobre que sea la Seguridad Social la que corra con todos los gastos. Esa propuesta debe de ser rechazado de plano por la sociedad entera.

Debemos de luchar todos unidos por el derecho a la vida del no nacido. Debemos de educar a nuestros hijos en el respeto a la vida, y a los derechos de los demás haciéndoles fuertes para contrarrestar libros rojos y otras «menudencias», y después agrupándonos en asociaciones que defiendan la vida. Que se palpe nuestro rechazo al terrorismo de las ideas. Que si alguno de nuestros hijos se desvía del buen camino, no tengamos el remordimiento de que haya podido ser por nuestra inhibición pereza o cobardía.

No demos lugar a que se introduzca el aborto en nuestras leyes, pues ello nos haría cómplices de todos esos crímenes a los ojos de Dios, recordad las palabras de la Madre Teresa de Calcuta: «Veo mucha miseria en Occidente, los países más pobres de entre los pobres son aquellos en los que se permite el aborto» y las palabras de Lutero King: «Esta generación se tiene que arrepentir no sólo por las palabras y acciones odiosas de los malos sino por el terrible silencio de los buenos»

«Para quienes reparten obscuridad y dolor. Sobre todo para todos cuantos hacen llegar esa obscuridad y color a los menores, las palabras de Cristo son (Lucas, 17-2): «Mejor les fuera que les atasen al cuello una rueda de molino y les arrojasen al mar, antes que escandalizar a uno de esos pequeños»

Así de claro, así de terrible.

M. L. DEL CASTILLO

¿No llegará algo para las parroquias robadas?

Sr Director: Cuarenta y tres millones ciento ochenta y un mil seiscientas ocho pesetas subencionadas para la Catedral Colegiata de Roa Museo de Lerma Ermita de Clunia Ayuntamiento de Briviesca Ameyugo San Juan en Castroieriz la Nueza Abajo San Nicolás de Bari Peñaranda de Duero

Es de suponer que todos estos millones y más sean precisos para los lugares citados, pero creo que tantas parroquias y ermitas robadas estos dos últimos años también merecen se las reconstruya aunque no sea más que tapar tantos huecos como al llevarse tantas tablas quedaron descubiertos afeando enormemente éstas. Como bien saben las iglesias y ermitas de la Bureba, fueron las más castigadas en este sentido; las de Quintanillabón, Rublacedo de Abajo y Terrazos fueron robadas por dos veces por ello es de suponer que bien merecen se invierta algún dinero para embellecer y restaurar estas, pues los feligreses que estos pueblos tienen hoy son muy escasos pero por esto no debemos consentir que estas iglesias de una estupenda fábrica y de 360 metros cuadrados, y siete altares como tiene la de Rublacedo de Abajo sería un crimen abandonarla hasta el extremo.

Si éstas se abandonan no es estraño que sus feligreses cada año crean menos en lo que los curas nos dicen sobre lo limosna a los pobres para que éstos subsistan, incluso no es de estrañar de que cuando el cura toca a misa ellos se vayan a trabajar. Ahora que hace tiempo para obras reparemos estas parroquias.

A.B.I.

GRAN OPORTUNIDAD
EXPOSICION DE
ALFOMBRAS PERSAS
CON CERTIFICADO DE ORIGEN
PRECIOS MUY ESPECIALES
EXPOSICION Y VENTA:
GENERALISIMO, 1 — TELEFONO 20 02 10
CARRILLON
Exclusivas

M.E.C.D. 2017

INFORMACION RELIGIOSA

SANTORAL

SANTOS DE HOY

Ss. Isabel de Portugal; Ageo, prof.; Alberto, Albino, Antonino, Asclepia, Aureliano, ob.; Berta, reclusa; Carilefo, ab.; Elías, Flaviano, Jocundiano, Inocencio y Sebastián, mrs.; Laureano, ob., Nanfanión, Migino, Sanae y Lucitas, mrs.; Natalia de Tolosa; Oseas, prof.; Procopio ab.; Teodoro Ulrico, ob.; Valentín, pbro.

Misa de Feria de Santa Isabel. Día de Penitencia. Mañana, primer sábado

SANTOS DE MAÑANA

Ss. Antonio María Zacarías, pbro.; Agatón y Trifina, Asteyo, Atanasio, Basilio y cros., mrs.; Ciprila, Aroa y Lucía, mrs.; Domicio, Doctrino, Filomena, Juan y Simeón, mrs.; Numeriano, ob.; Marta, Probo y Gracia; Esteban, Tomás, Trófiina. Valerio y Zoe, mártires.

Misa: De Feria. De Santa María en Sábado.

REAPERTURA DEL MUSEO «MARCELIANO SANTA MARIA»

Mañana sábado, después de concluídas las importantes obras en él realizadas, tendrá lugar la reapertura del Museo de Pintura «Marceliano Santa María», efectuándose, también, la exhibición de los dos últimos cuadros de nuestro gran pintor recientemente recuperados y que, como es sabido, llevan por título «Angélica y Medoro» y «A mejorar la raza».

El acto tendrá lugar a la una del mediodía y han sido invitados especialmente los burgaleses ausentes que han vuelto a Burgos, en cuyo honor, por cierto, se ofrece dicho acto.

Clausura de un espectáculo del «real de la feria»

El Gabinete de Prensa del Gobierno Civil nos remite la nota siguiente:

En la mañana del día primero de Julio, funcionarios de la Unidad de Seguridad Ciudadana de esta Comisaría de Burgos, cumpliendo órdenes de la Superioridad, se personaron en el "real de la feria" requiriendo al responsable de la "barraca" que sin autorización alguna, dice exhibir "El borrego de las seis patas" y en ocasiones proyecta películas calificadas de eróticas, las cuales anunciaba a través de los servicios megafónicos como "vean a las cuatro indias en cueros, haciendo el amor" al que se le solicitó la autorización gubernativa, que no pudo mostrar por carecer de ella. A pesar de no hallarse la "caseta" ofreciendo representaciones en aquel momento, le fue advertido que hasta tanto no obtuviera la correspondiente "autorización gubernativa", dicho espectáculo no podía abrirse al público.

Los funcionarios actuantes regresaron al mismo lugar por la tarde, comprobando que a pesar de la indicación previamente hecha la "caseta" continuaba abierta y exhibiéndose una película, que una vez vista por los agentes, determinó la clausura del establecimiento así como la detención de su encargado y la incautación de la cámara y película.

Del hecho fueron instruídas las diligencias correspondientes, que han sido remitidas al Juzgado de Instrucción número 1, en funciones de guardia, pasando a disposición Luis González González, nacido en Ceuta el 24 de Julio de 1932, domiciliado habitualmente en Sevilla, calle Francisco Pacheco número 3, que era el encargado del negocio, dado que su propietario, Juan Rodrigues Pereira natural de Lisboa (Portugal) y con igual domicilio que el anterior, se encontraba ausente. Con las diligencias se adjuntó el proyector y la película, que era la única que se halló en la "barraca"

BOLETIN DE CARITAS

Donativos de la semana: 74.100 pesetas.

Advertencia: Los donativos se reciben en Cáritas Diocesana, Martínez del Campo, 7; en Relojería Pérez Cecilia, Espolón, 2; en Radio Popular de Burgos, Avda. del Cid, 8; en Radio Juventud, Caja de Ahoros Municipal, 17; y en todos los Bancos y Cajas de Ahoros establecidos en la capital y provincia.

ASOCIACION DE DAMAS DE SANTA BARBARA DE LOS ARTILLEROS

Hoy viernes, día 4, a las 6,30 de la tarde en la parroquia Castrense de la Bda Militar se celebrará la misa mensual por la Asociación y por los socios fallecidos Se ruega la puntual asistencia.

LA JUNTA DIRECTIVA

CAMAS ANTIGUAS

DE HIERRO
RESTAURADAS
TALLERES HERRERO
Calle Rey Don Pedro, 32

VENDO BARCA CON MOTOR FUERA BORDA

Motor a estrenar, potencia para esquiar dos personas

MAGNIFICO PRECIO

Teléfono: 22 00 43

HOY SEGUNDO GRAN PROGRAMA en funciones de 4,45 - 7,45 y 10,45 **HOY**

CONSIDERADA COMO UN GRANDIOSO «WESTERN»: LA PELICULA MAS REALISTA Y VIOLENTA DE TODOS LOS TIEMPOS DEL «OESTE»!

¡Cuando ellos aparecieron el cielo se tiñó de sangre!

GRUPO SALVAJE

con WILLIAM HOLDEN · ERNEST BORGNINE · ROBERT RYAN · EDMOND O'BRIEN · WARREN OATES
JAIME SANCHEZ · BEN JOHNSON EMILIO FERNANDEZ · STROTHER MARTIN · L. Q. JONES · WALON GREEN y SAM PECKINPAH
música de ... argumento de ... guión de ... producida por/dirigida por PHIL FELDMAN · SAM PECKINPAH TECHNICOLOR® PANAVISION®

Veteranos —¡y siempre grandes actores!—: WILLIAM HOLDEN, ERNEST BORGININE, ROBERT RYAN, EDMOND O'BRIEN y WARREN OATES, dirigidos por el renombrado SAM PECKINPAH, en un film siempre nuevo e insuperable.

Autorizado sólo para mayores 16 años

Posteriormente:

- De ROBERT ALDRICH: **«EL RABINO Y EL PISTOLERO»** con GENE WILDER y HARRISON FORD.
- **«EL ORO DE MAXKENNA»** con GREGORY PECK y O. SHARIFF.
- ETC., ETC.

✝

D.ª Eugenia Camarero Rodríguez

Falleció en el día de ayer, a los 76 años de edad, después de recibir los S. S. y la Bendición de S. S.

Q. E. P. D.

Su apenado hermano, Padre Feliciano de Santa Teresa (Carmelita); sobrinos, primos y demás familia
RUEGAN ORACIONES POR EL ETERNO

DESCANSO DE SU ALMA

Las honras fúnebres y funeral se celebrarán HOY, VIERNES, a las CUATRO, en la iglesia parroquial de SANTA AGUEDA, acto seguido la conducción de la finada al cementerio de San José. Por estos actos de caridad, anticipan las gracias.

Capilla vetatoria: Funeraria San José Sala «B».

Burgos, 4 de Julio de 1980

✝

PRIMER ANIVERSARIO
DEL

HNO. ANGEL MARTINEZ GOMEZ

(RELIGIOSO MARISTA)

Fallecido en Burgos, el día 5 de Julio de 1979.

(Q. E. P. D.)

SUS HERMANOS EN RELIGION DEL COLEGIO LICEO CASTILLA Y MIRAFLORES.
SUS HERMANAS Y HERMANOS Y FAMILIARES TODOS,
LOS SOCIOS DE «ADEMAR» - BURGOS

RUEGAN una oración por el eterno descanso de su alma y la asistencia a los funerales que se celebrarán mañana, sábado, día 5, a las doce del mediodía, en la iglesia parroquial de San Cosme y San Damián, y a las ocho de la tarde, en la capilla del Colegio «Liceo Castilla» de Burgos.

Actos de caridad por los que quedarán muy agradecidos.

Burgos, 4 de Julio de 1980

M.E.C.D. 2017

INFORMACION OFICIAL

INFORMACION MILITAR

MUSICA MILITAR.—Ascenso. Se promueve al empleo inmediato superior, al sargento primero músico don Esteban Valdés Cid de la Música del Gobierno Militar de Burgos y agregado al Regimiento de Infantería San Marcial número 7, quedando confirmado en su actual destino.

LA FONDA MARI
DE TARDAJOS

Que la regentaba D. Eliseo Ruiz Bilbao, ha pasado a doña María Salomé Sancho Molina.

GACETILLA LOCAL

MOVIMIENTO DEMOGRAFICO. — Durante el día de ayer se verificaron en el Registro Civil las siguientes inscripciones:

Nacimientos. — Víctor López y Vadillo, Rafael Márquez y Saiz, Angel de la Torre y García, José María García y Mañoso, José Manuel Varona y Andrés, César Guerra y López de Castro, José Miguel Martín y Guerra, Ismael Pérez y González, Beatriz García y Rad, Esther Hernández y Ortiz, Estela Gutiérrez y Gómez, Araceli Herrera y Sáez, Rosario García y Morín.

Defunciones. — Francisco Santos y Bartolomé, de 81 años de edad, natural de Las Quintanillas (Burgos); Felipe Cuesta y Alonso, de 43 años de edad, natural de Burgos; Miguel Angel Martín y Asensio, de 42 años de edad, natural de Burgos; Lidia Sancho y Barrio, de 81 años de elad, natural de Ruyales del Agua (Burgos); Sixta Fernández y López, de 78 años de edad, natural de Joara (León); Dionisio Marcos y Mechardo, de 50 años de edad, natural de Saldaña (Palencia).

FARMACIAS DE GUARDIA. García Antón, Vitoria, 20; Moral, Calleja y Zúrita, 8; Pérez Cosmea, San Francisco, 5.

EL CUPON PRO-CIEGOS: En el sorteo celebrado en el día de ayer resultó premiado con 6.250 pesetas el número 867 y con 625 pesetas, todos los números terminados en 67.

Cupón pro ciegos
N.º 867
PREMIADO EN EL SORTEO DE AYER
muebles evelio
VITORIA 41, 43, 49, 51, 53 50, 58, 60, 62

Un lugar donde siempre se vuelve
CAFETERIA
THOMA'S
AVENIDA DE LOS REYES CATOLICOS
— TOTALMENTE REFORMADA —
NUEVA DIRECCION: SENEN MIGUEL PINILLOS

A MENUDO, CONVERTIRSE EN MUJER.., ES UN ACTO DE VALOR

• BASADA EN EL «BESTSELLER» DE SYLVIA PLATH •

CINE Cordón ESTRENA HOY 5,30 7,45 10,30

Un Film de LARRY PEERCE
MARILYN HASSETT JULIE HARRIS ANNE JACKSON
BARBARA BARRIE ROBERT KLEIN
Basada en el Bestseller de Sylvia Plath
AVCO EMBASSY PICTURES
COLOR ecran DISTRIBUCION S.A.

ESTA ES... **ESTHER GREENWOOD:** UNA MUJER JOVEN FRENTE A LA PERSONA QUE DESESPERADAMENTE DESEA CONOCER: ¡¡ELLA MISMA!!

Autorizada exclusivamente mayores 18

Viajes Sayca
VACACIONES 80
Salidas de Burgos:
A BENIDORM
SALOU
PORTUGAL
SANTANDER
LAREDO
A MALLORCA
CANARIAS
LONDRES
PARIS
Apartamentos y hoteles en todas las costas.
CONSULTENOS
Viajes Sayca
Calle Moneda, 18
Tfno.: 209438

BOLETIN METEOROLOGICO. — Comprensivo de los datos recogidos ayer en el Observatorio del Instituto de Enseñanza Media Femenina:

Barómetro. — A las ocho de la mañana, 691,1; a la una de la tarde, 691,9; a las siete de la tarde, 690,9.

Temperatura ambiente. — Máxima, 24,6 grados a las 17,15 horas; mínima, 8,0 grados a las ocho horas.

Dirección y velocidad del viento. — A las ocho de la mañana, E—9 kilómetros; a la una de la tarde, E—11 kilómetros; a las siete de la tarde, SE—11 kilómetros.

Humedad, 37 por ciento.

SOTO Y ALONSO, S. L.
DOMINGO DIA 6 JULIO
y todos los domingos y festivos.
A LAREDO
Salida: 7,30 mañana.
A Santa Casilda
Salida: 9,30 mañana.
Reserva y despacho de billetes en:
Estación Autobuses
Taquilla N.º 16
Teléfonos: 206461
212830 215340

CARTELERA DE ESPECTACULOS

AVENIDA. — Hoy 8 tarde y 11,15 nocre. El triunfo apoteósico de las Fiestas Llenos absolutos y multitudinarios Compañía de Comedias Cómicas Zori-Santos en la obra de Juan José Alonso Millán **«Hombre rico... ¡Pobre hombre!»** La diversión más garantizada. La juerga más divertida. Mayores 14 años

CALATRAVAS (204161). — ¡Gran ciclo-festival de cine del Oeste! Hoy: 4,45, 7,45 y 10,45. El con razón considerado grandioso «western»: **«Grupo salvaje»** (3R). Scop-color De Sam Peckinpah, con Willian Holden, Ernest Borgnine, Robert Ryan, etcétera. Cuando ellos aparecieron... el cielo se tiñó de sangre. **«Grupo salvaje»** un «Oeste» realista, violento, es aut. May. 16 años

CONDAL. — Continua de 4 a 12 Hoy, un programa inmenso **«El tango de los colchones»** (Clasicada «S») La más acolchonante película de sexo y **«La ciudad maldita»** Las aventuras de un agente especial en pleno Oeste Un film trepidante de acción y aventuras única en su género (Rigurosamente mayores 18 años) Ultimo día.

CONSULADO — Atención Hoy en sesiones 5,30 7,45 y 10,30 Un film dedicado a todo aquel que le gusta divertirse viendo algo diferente **«La chica del trasero bonito»** Color con Werner Pioner y Sonja Sitar Clasificada «S» Advirtiéndose al público que por su temática o contenido puede herir la sensibilidad del espectador Exclusivamente autorizada para mayores de 18 años exigiéndose D. N. I. Ultimos días

CORDON (207097). — 5,15, 7,45 y 10,30. Basada en el «Best-Seller» de Sylvia Plath, estreno de **«La campana de cristal»**. Color. Con Marilin Hassett (como Esther Greenwood) Julie Harris, Anne Jackson, etcétera. A menudo, convertirse en mujer... es un acto de valor. **«La campana de cristal»**, es aut. solamente para mayores 18 años.

DUCAL. — Hoy de 4 a 12. Monumental programa. **«El bueno, el feo y el malo»**, Clint Eastwood, Lee Van Cleef. El western más sensacional de la historia del cine, y **«El loco, loco, asalto a un Banco»**, George C. Scott, desternillantemente divertida, desenfrenadamente loca, alegremente picante. ¡Prepárese a reír! Mayores 14 años.

GRAN TEATRO. — Hoy, 8 tarde y 11 noche. Fernando Fernán Gómez en **«El alcalde de Zalamea»** de D. Pedro Calderón de la Barca. Una obra maestra del teatro clásico español. Unico día. Funciones organizadas por el Excelentísimo Ayuntamiento. Precios: Butaca de 100 a 200 pesetas (Autorizado todos los públicos).

GOYA. — Horario especial para un estreno especial en sesiones a las 4,30 y 10,30 noche Al fin en castellano y en versión íntegra la obra maestra de Luchino Visconti **«La caída de los dioses»** con Helmut Berger Ingrid Thulin, Dirk Bogarde Carlotte Rampling, en una de las diez mejores películas de la historia del cine (según la crítica mundial) Dada su larga duración se ruega al público su puntual asistencia Autorizada para mayores de 18 años

LIDO — Continua de 4 a 12. Hoy un programa ¡gigantesco! Yul Brynner Charles Bronson y Steve McQueen en **«Los siete magníficos»** El film que marca una época gloriosa del cine de acción y **«Agárrame ese fantasma»** Un verdadero desternille de carcajadas con Bud Abbotty Lou Costello (Autorizado para todos los públicos). Ultimo día

TIVOLI (220088) — 5, 7,45 y 10,30 Comienza la temporada estival de «Arte y Ensayo» con el escogido estreno **«El tambor de hojalata»** (A). Color. Una muestra del cine europeo actual, que ganó la Palma de Oro en Cannes 1979 **«El tambor de hojalata»** con David Bennet, Mario Adorf y Angela Winkler El mundo adulto no le gustaba y se negó a crecer. (V. O. subtitulada sólo May. 18).

TEATRO ARGENTINO Instalado en la feria Exito del segundo programa Hoy y todos los días funciones: de 6 a 10,15 continua y 11,15 noche. Ultimos días de actuación. Mayores 18 años

CARRILLON
Exclusivas.
CAMPAÑA PRECIOS ESPECIALES
VERANO 1980
Descuentos del 30 % en:
- VAJILLAS INGLESAS.
- CRISTALERIAS ITALIANAS.
- BRONCES.
- LAMPARAS DE ESTILO.
- ESMALTES SOBRE PLATA.
- ARTICULOS DE PIEL.
- CERAMICA PINTADA A MANO.
- ARTICULOS DE FUMADOR.
- GRABADOS.
- BAROMETROS.
- MARCOS DE PLATA.
- CENTROS DE MESA.
- ESTACIONES BAROMETRICAS.
- MARQUETERIAS.
- MUEBLE AUXILIAR DE IMPORTACION.

Avda. Generalísimo, 1 Telf. 20 02 10. BURGOS
Mueble. Regalo. Decoración. Porcelana. Cristal. Arte.

M.E.C.D. 2017

Toma de posesión de los nuevos vocales, de la junta de Gobierno de la Cámara de la Propiedad Urbana

El pasado día 26 de Junio la Junta de Gobierno de la Cámara Oficial de la Propiedad Urbana de Burgos celebró sesión extraordinaria en el curso de la cual tomaron posesión de sus cargos los nuevos vocales designados por la misma, Caja de Ahorros Municipal de Burgos (por los propietarios de edificios urbanos dedicados a su explotación en régimen de alquiler), don Carlos Pérez Asenjo (por los propietarios de edificios urbanos destinados a la industria o comercio) y la Caja de Ahorros del Círculo Católico de Obreros de Burgos (por los propietarios de edificaciones, solares y restantes fincas urbanas no incluídas en los anteriores grupos). Por los propietaros de fincas urbanas en régimen de propiedad horizontal o unifamiliar tomó posesión don Alfonso Ruiz Nieto, que había sido propuesto por los vocales D. Avelino Arnáiz Ortega, D. David Dobarco Maruri y D. Saturnino Sampedro Marcos.

Dichos nuevos vocales quedan incorporados como tales a la Junta de Gobierno, en tanto no sea nombrado por el Ministerio el nuevo presidente y, en consecuencia, sean designados por citada Junta de Gobierno los que hayan de desempeñar los cargos de vicepresidente, tesorero y contador, conforme se dispone en el art. 17-4 del reglamento de Cámaras.

ACTIVIDADES POLITICAS Y SINDICALES

HOMOLOGADO EL NUEVO CONVENIO PROVINCIAL DE LIMPIEZAS DE EDIFICIOS Y LOCALES

Ha sido homologado y publicado en el Boletín Oficial de la provincia el nuevo convenio provincial de «Limpiezas de Edficios y locales», firmado por la Comisión Negociadora empresarial y la social, estando esta última compuesta exclusivamente por la central sindical USO. Sus efectos económicos tienen efectos retroactivos al 1 de Marzo. Las negociaciones han durado unos seis meses.

Entre los puntos más importantes del convenio se encuentran éstos:

Primero. — Duración del convenio: 1 año.

Segundo. — Jornada laboral: Según el Estatuto de los Trabajadores.

Tercero. — Salarios: El incremento de los salarios es del 22,50 por cien, muy superior al 16 por cien que se viene obteniendo en las últimas negociaciones. Se fija un plus de transporte de 135 pesetas por día trabajado, que no será compensable ni absorbible, y 796 pesetas diarias para las limpiadoras; de 480 pesetas día al aprendiz de 16 a 17 años.

Cuarto. — Pagas extras: Dos pagas extras al año en base a salario base más antigüedad, y una media paga de beneficios.

Quinto. — Dietas: La dieta entera, a 1.300 pesetas, la media dieta, a 750.

Sexto. — Desplazamientos: Serán computados como de trabajo efectivo aquellos desplazamientos que se realicen dentro de la jornada laboral.

Séptimo. — Vacaciones: 28 días naturales.

Octavo. — Ropa de trabajo: Dos buzos o batas y guantes de goma, si es necesario.

Este convenio ha sido distribuido ya a todos los afiliados de la USO

CURSILLO SOBRE PROBLEMATICA LABORAL PARA LOS DELEGADOS DEL TEXTIL DE ARANDA DE DUERO

Organizado por la Federación Local de Trabajadores del Textil de la Unión Sindical Obrera F.TEX-USO, hoy viernes, 4 de Abril, durante toda la jornada, se celebrará un cursillo para delegados y miembros de Comités de Empresa que será impartido por la Federación Estatal del Textil de la USO y por un economista de la misma.

El cursillo viene provocado por la actual situación del textil de Aranda, con escasez de trabajo y problemas en las empresas.

Entre otros, se tratarán estos temas:

1. Expedientes de crisis y funciones de los delegados y Comités ante las distintas problemáticas económicas de las empresas.
2. Sistemas de organización del trabajo.
3. Varios.

La USO, central con mayor implantación en el textil de Aranda de Duero, espera la asistencia de todos los delegados del textil a este cursillo, ya que es un medio fundamental de conocer la situación para saber abordarla.

GRATITUD DE LA F.S.O.C.

Con el ruego de publicación recibimos la siguiente nota:

«La Federación de Sindicatos de Obreros Católicos, tras la ingente labor desarrollada durante dos largos meses por el equipo de afiliados que tan eficazmente han colaborado y orientado, de forma gratuita, a todos sus asociados, sobre la declaración de la Renta de las Personas Físical y del Patrimonio, quiere hacer patente su agradecimiento a los mismos por tan eficaz y desinteresada labor, en beneficio de todos los componentes de la FSOC».

PRIMER CONCURSO DE BAILES PROVINCIALES

El domingo, actuación de los grupos A. B. C. de Medina y "Las Machorras" de Espinosa

De acuerdo con la distribución decidida por los veiticinco grupos participantes en el Primer Concurso Provincial de Bailes, convocado por la Diputación y atendiendo también a los Ayuntamientos organizadores, el programa fijado para la celebración del certamen, señala para el próximo domingo las siguientes actuaciones:

Grupos A, B y C de Medina de Pomar y grupo Las Machorras», de Espinosa de los Monteros, actuarán ante el jurado calificador, el domingo, día 6, en el transcurso de los actos que se celebrarán con motivo de la romería a la ermita de Santa Isabel, en la localidad de Villamor, perteneciente al Ayuntamiento de Medina de Pomar.

selección diseño

También el día de mañana amarán y cultivarán la tierra con la colaboración del Banco de Santander.

El Banco de Santander sabe que el trabajo del agricultor es duro. Demasiado duro e inseguro.

¿Quién podrá evitar que el día de mañana sus hijos busquen otros horizontes?

El Banco de Santander quiere ayudar a evitarlo. **Disponemos de Servicios encaminados a facilitar al agricultor los medios necesarios para hacer el campo más cómodo y productivo,** para que ellos lo sigan amando y cultivando como usted.

Venga y hablemos. Los hombres del Banco de Santander no nos queremos limitar a pagar en el acto los **documentos negociables que justifican el valor de su cosecha.** Queremos y podemos contribuir a conseguir hacer más seguro y productivo el bello oficio del agricultor.

Sus hijos se lo merecen.

A.B.E. nº 11.304/1

BS

BANCO DE SANTANDER

Créditos Campo * Intereses especiales

M.E.C.D. 2017

EL TROFEO DE ORO DE "MISION RESCATE" PARA EL COMANDO "LA SALLE" DE BUJEDO

Por el hallazgo de un valioso lote de piezas celtas y otros objetos, que han sido donados a Museos de Burgos

Los grupos de Los Balbases y Pancorbo, "Trofeo de Plata"

Un nuevo éxito, y esta vez más sonado, ha sido conseguido por el Comando de Rescate 51, del Centro de Estudios «La Salle» de Bujedo, como remate de la XIV Campaña de la actividad que con tanto acierto y tan excelentes resultados, viene siendo realizada por Radio Nacional de España en colaboración con la Dirección General del Patrimonio Artístico, Archivos y Museos, y como premio a su sobresaliente labor de este año.

Nada menos que el Trofeo de Oro, dotado con 10.000 pesetas (máxima distinción) le ha sido concedido, al Comando de Bujedo por el hallazgo y posterior entrega al Museo provincial de Burgos de un valioso lote de treinta y ocho piezas celtas de bronce —de hacia el siglo II antes de Cristo— constituidas por broches, placas de cinturón, fíbulas y armas. Y de una importantísima estela funeraria romano tardía-medieval, así como por el doble hallazgo de un cáliz y de una patena, ambos de plomo, de los siglos XIV al XV, piezas usadas en los enterramientos de clérigos y donados al Museo Diocesano de Burgos.

No es el de «La Salle» de Bujedo el único grupo burgalés que ha merecido honores de premio en esta ocasión, si bien su mérito sea verdaderamente extraordinario, singular; otros dos equipos de la provincia, han sido asimismo, distinguidos por el Jurado Nacional del programa «Misión Rescate» con Trofeo de Plata. De un lado, el grupo 684 de Los Balbases, por el hallazgo, restauración y posterior entrega al Museo Diocesano de hasta veinte lienzos de los siglos XVII al XIX, tablas diversas góticas y mudéjares y una piedra sepulcral y finalmente, la Patrulla 29 de Pancorbo por su contribución a la Carta Arqueológica de la provincia mediante la localización e identificación de un castro de la II Edad del Hierro.

Estos hechos, de tanto interés, deben satisfacernos a todos doblemente, por cuanto sabe demostrar que las tierras burgalesas son un rico venero de restos del pasado que, sin cesar, nos sorprenden con nuevos testimonios, a nuestra provincia a la cabeza de todas las de España, en esta activa y generalizada búsqueda histórico artística que supone «Misión Rescate», por la cantidad de premios conseguidos.

Enhorabuena a los grupos galardonados. Y a Burgos naturalmente.

HOGAR DE LA RIOJA

(Pablo Bringas Ortiz)

COMUNICA a sus clientes, que cierra por vacaciones del DIA 3 DE JULIO al 3 DE AGOSTO y les queda muy agradecido por sus atenciones.

AUTOMOBA, S. A.

COMUNICA A SUS CLIENTES QUE, UNA VEZ TERMINADO EL PERIODO DE VACACIONES, ABRE DE NUEVO SUS

TALLERES DE REPARACION

EL PROXIMO LUNES DIA 7 DE JULIO

BURGOS EN FIESTAS

El Ayuntamiento ha dado a conocer el programa del «Día del burgalés ausente»

Ayer, concierto de la Schola Cantorum y hoy representación de «El alcalde de Zalamea»

El Ayuntamiento dio a conocer ayer el programa de actos del "Día del Burgalés ausente" que tendrá lugar el domingo, en Fuentes Blancas, iniciándose el sábado. Es el siguiente:

5 DE JULIO, SABADO

A las 13 horas en el Monasterio de San Juan, reapertura del Museo Marceliana Santa María, con exhibición de los dos últimos cuadros del gran pintor burgalés llegados a nuestra ciudad, "Angélica y Medoro" procedente del Museo de Granada y "A mejorar la raza" adquirido por el Excmo. Ayuntamiento.

Con este motivo el Museo abrirá sus puertas a todos los burgaleses desde indicado día hasta el 12 de Julio, pudiendo visitarse gratuítamente desde las 10 a las 14 horas por la mañana y desde las 16 a las 19 horas por la tarde, excepto el domingo día 6, en que permanecerá cerrado.

A las 11 de la noche, sesión de fuegos artificiales y verbena popular en el paseo del Espolón, en homenaje al burgalés ausente.

6 DE JULIO, DOMINGO

A las 11 de la mañana en la terraza del Restaurante Ortíz del parque de Fuentes Blancas, concentración de los burgaleses ausentes inscritos para este acto, donde serán recibidos por la Corporación municipal Hermandad de Peñas y "reinas" de las Sociedades de Burgos. Entrega de obsequios y tarjetas de identificación. Palabras de bienvenida del señor alcalde y acto de confraternidad, que finalizará con el himno a Burgos.

A las 12, misa de campaña. A las 2,30, comida en los recintos de las Peñas, quienes invitarán en los mismos a los burgaleses ausentes.

Por la tarde, bailes públicos y a las 8 despedida de los burgaleses ausentes.

MAGNIFICO CONCIERTO DE LA SCHOLA CANTORUM

Dentro del programa de las ferias y fiestas de San Pedro y San Pablo, a las ocho y cuarto de la tarde de ayer, en el auditorium de la Caja de Ahorros del Círculo Católico, con la presencia de numeroso público, tuvo lugar un magnífico concierto de la Schola Cantorum, bajo la dirección del maestro Carmelo Vega Ortega y la subdirección de Heraclio Resines Relloso.

El auditorio aplaudió con grandes aplausos cada una de las intervenciones, demostrando la calidad artística de esta coral.

Ofreció en la primera parte obras de Grosjean, Betharram, Gound, Eslava, Alchenger y Sthele. En la segunda obras regionales de Barja, Benedeto, Angel Bravo, Trayter, Juan A. Chica, Guridi, Juan Alfonso, Massotti, Elizalde, popular burgalesa y Jorrard.

INSTALACION DE PUESTOS DE CHURROS

Con el fin de ambientar la verbena que se celebrará en el paseo del Espolón durante la noche del próximo sábado, día 5, como homenaje al Burgalés Ausente, se autoriza la instalación en la misma de puestos de churros sin cobrar canon alguno.

PROGRAMA PARA HOY

A las nueve y media, gran prueba ciclista nacional trofeo "Diputación provincial" con el itinerario siguiente: Burgos-Sarracín-Hontoria de la Cantera-Salas de los Infantes-Pineda de la Sierra-Uzquiza-Ibeas de Juarros-Burgos.

A las doce, concurso infantil de Dibujo al aire libre.

A las cinco, en el Club de Esgrima, tenis de mesa.

A las ocho actuación del teatro de títeres "Los Gigantillos" dirigido por Karraskedo, en el patio del Colegio "Generalísimo Franco"

A las ocho y a las once de la noche, actuación de la Compañía teatral de Fernando Fernán Gómez, en el Gran Teatro, poniendo en escena la obra "El alcalde de Zalamea"

A las once de la nocne, verbena popular en el parque de Santiago.

VIDA CULTURAL

XV ENCUENTRO INTERNACIONAL DE CINE

Debido al éxito alcanzado por la Compañía de Zori, Santos en el Teatro Avenida y por cuyo motivo han prolongado su estancia en nuestra ciudad durante tres días, la dirección del Encuentro de acuerdo con la Empresa del Cine Avenida, ha decidido aplazar hasta el próximo lunes, día 7, la proyección del film de Harold Becker, «El campo de cebollas» y por tanto el acto especial, en sesión de once noche, constitución del jurado popular, que otorgará el premio CID al mejor film.

«EL EDEN Y DESPUES»

Con el fin de subsanar este contratiempo, el ENCUENTRO, ofrecerá esta noche, a las once, en Oliver, de forma totalmente gratuita, la proyección del film de Alain Robbe-Grillet, «El Edén y después».

Alain Robbe-Grillet es conocido en los medios literarios como un novelista vanguardista. Colaboró con Alain Resnais en la realización del famoso, «El año pasado en Marienbad», de cuyo libro es autor.

Realizado este film en 1970, color, tiene como intérpretes a Cathérine Jourdan, Pierre Zimmer, Richar Leduc, Morraine Rainer, Sylvain Corthat y Juraj Kukura. Su duración es de diez minutos.

ENINCI

Teatro infantil "Los Trabalenguas"

La Delegación provincial de Cultura de Burgos con el patrocinio del Consejo General de Castilla y León ofrece al público infantil la actuación del Grupo de Teatro «Los Trabalenguas» mañana sábado, día 5 en el Salón de actos de la Casa de Cultura con la representación de dos espectáculos diferentes:

A las 12 horas «Cara sucia» Se trata de un auténtico juego para el niño espectador sobre la vida en las ciudades y su problemática: contaminación, circulación, etc.

A las 5 de la tarde «El mariscalito». Que constituye una fábula sobre el abuso de poder en un país imaginario en que están prohibidos los colores. Al final de la trama reina la libertad y triunfa el arco iris.

Los «Trabalenguas» es una cooperativa de trabajo que lleva 8 años de existencia renovando cada temporada la programación siempre con obras escritas por George Díaz habiendo actuado por toda España. Ultimamente su campo de actuación es Castilla.

Concierto de la Coral Infantil del Orfeón Burgalés

La Delegación provincial del Ministerio de Cultura ha organizado una fiesta de la cultura dentro de la primera quincena del mes de Julio en Burgos y algunos puntos de la provincia.

Hoy día 4, a las 20 horas, en la Sala Capitular del Monasterio de San Juan se abrirá con el concierto programado por la Coral Infantil del Orfeón Burgalés bajo la dirección del joven y entusiasta maestro Pedro María de la Iglesia Santamaría, que a través de su corta trayectoria ha conseguido grandes éxitos en cuantas ocasiones ha intervenido.

EXCMO. AYUNTAMIENTO DE BURGOS

HOY, VIERNES, A LAS 8 DE LA TARDE Y 11 DE LA NOCHE, EN EL

CINE GRAN TEATRO

REPRESENTACION DE

«EL ALCALDE DE ZALAMEA»

DE

DON PEDRO CALDERON DE LA BARCA

— DRAMA EN DOS PARTES —

VERSION, DIRECCION E INTERPRETACION DE

FERNANDO FERNAN GOMEZ

UNICO DIA DE ACTUACION

LOCALIDADES EN TAQUILLA PRECIOS POPULARES

M.E.C.D. 2017

No alcanzó los dos tercios

Rechazada en votación la emisión de deuda pública municipal para financiar parte del presupuesto extraordinario

El pleno del Ayuntamiento aprobó proyectos de urbanización de varias calles, con un gasto de más de 182 millones de pesetas

Acordada la aportación del Concejo para la «Empresa de Servicios de la Estación Aduanera».- «Luz verde» al Plan Parcial «G-3», después de una hora de movido debate

Dos sesiones plenarias, una de carácter ordinario y otra extraordinaria celebró ayer tarde el Ayuntamiento de la capital, rechazándose en votación la propuesta de la Comisión de Hacienda sobre emisión de Deuda Pública Municipal por importe de 584 millones de pesetas para financiar parte del presupuesto extraordinario de acción de los próximos tres años al no alcanzarse en votación los dos tercios.

A las siete menos cinco minutos se iniciaba la sesión extraordinaria, sin apenas público. Luego fueron acudiendo más personas, pero el número fue sensiblemente inferior al de otras sesiones plenarias. Todo se desarrolló sin incidentes y ambas reuniones terminaban pasadas las nueve y media de la noche.

Presidió el alcalde, señor Peña San Martín, asistiendo los miembros de la Corporación con excepción de los señores Montoyo Ramos (que posteriormente se incorporaría al Pleno ordinario al regresar de un viaje a Madrid) Rubio Marcos, Díez Ruiz (que ha sufrido un accidente y se encuentra internado) Pascual Juarros y Alzaga Marijuán. Actuó como secretario general el señor Casado Senovilla y el interventor de Fondos, el señor Núñez de Frutos.

El alcalde señor Peña pronunció unas palabras para saludar al señor García Martín que tras meses de ausencia de las sesiones se incorporaba a la vida municipal tras el accidente sufrido hace más de tres meses, constando en acta la satisfacción corporativa por su recuperación.

En esta primera sesión se adoptaron los siguientes acuerdos·

Aprobar definitivamente, una vez superado el plazo de información pública, sin que dentro del mismo se hayan presentado reclamaciones, el presupuesto extraordinario «para el plan de inversiones y acción municipal en el período 1980-1982» que asciende a 4.060 millones de pesetas, elevándose este expediente al Ilmo. Sr Delegado provincial de Hacienda de Burgos a fin de obtener la preceptiva resolución aprobatoria y definitiva

Como se recordará el Ayuntamiento Pleno aprobó inicialmente dicho presupuesto extraordinario en su sesión del 29 de Abril del presente año, y en el resumen funcional de los gastos las consignaciones más elevadas corresponden a las de vivienda y bienestar comunitario que suponen 2.375 millones.

Rechazar la emisión de deuda pública municipal 1980, por un importe de 584 millones de pesetas para financiar en parte el presupuesto extraordinario «para el plan de inversiones y acción municipal en el período 1980-82»

Casi una hora duró el debate planteado por el tema de la emisión de deuda pública Municipal. El señor Escribano Reinosa que actuó en esta ocasión de portavoz del PSOE intervino para pedir que el dictamen quedara sobre la mesa por considerar que, siendo el procedimiento perfectamente aceptable, estimaba que no era el momento oportuno. El alcalde le rogó que explicara cuáles eran las causas que podía argumentar para afirmar la inoportunidad de la propuesta. Dijo que se basaban, fundamentalmente en la creencia de que el Ayuntamiento tiene suficiente liquidez para no tener que acudir todavía a esa emisión. Recordó la pretensión de su grupo de que se cumpla lo contenido en la moción del Pleno ordinario del mes pasado sobre revisión de la liquidación de los presupuestos.

Indicó que mientras el dinero que se pedía podía salir a un 15 por ciento de interés había otros fondos con un interés del 10 y que estimaba que no era precisamente una buena operación, pues podía costar a las arcas municipales tres millones de pesetas al mes, según el cálculo estimativo que había hecho. Elogió, sin embargo, la buena disposición de la Caja de Ahorros Municipal para ofrecer facilidades para llevar a cabo esta operación.

Por su parte, el señor Codón defendió el dictámen, afirmando que en modo alguno se podía decir que el Ayuntamiento tiene liquidez y que los fondos que pueda haber corresponden a unas consignaciones y a unos compromisos que no se podían modificar como luego explicaría en un informe técnico el interventor de Fondos señor Núñez de Frutos afirmando categóricamente que no hay liquidez y explicando el estado actual de algunos presupuestos extraordinarios. Aclaró, considerando la precisión como muy importante, que el interés previsto en la operación no es del 15 sino del 13,4 por ciento y que la entidad de ahorro que colaboraría en la emisión cobraría esos réditos a medida que se dispondría del dinero y no desde el primer momento de firmar el documento.

Se destacó la gestión llevaba al efecto por el señor Muñoz Guillén, quien posteriormente hizo uso de la palabra para señalar que queda por realizar un trámite en tres Ministerios y que en modo alguno cabe pensar que se pueda disponer del dinero antes del 15 de Septiembre Dijo que la aprobación era una previsión que había que tener hecha desde ahora mismo.

El señor Escribano dijo que podría ocurrir que haya desinformación en cuanto a la liquidez según el planteamiento del partido mayoritario en el Ayuntamiento, pero que su grupo tiene sus dudas y que por tanto solicitaba que quedara el dictamen sobre la mesa para ulterior estudio con toda la urgencia que se quiera y a la vista de todo ello, el PSOE emitirá el informe que procediera. Dijo luego que es importante la condición señalada por el señor Codón sobre la postura de la CAM, para facilitar la operación, pero insistió en las dudas del grupo y en la necesidad de saber cuál es la situación de los fondos y cuál su destino, de cauerdo con los presupuestos señalados en la moción del Pleno del mes de Junio. El alcalde replicó que en el Ayuntamiento está perfectamente claro todo cuanto se relaciona con el dinero y solicitó la intervención del señor Núñez de Frutos quien resumió la situación actual de los presupuestos de los cuarteles, de las obras hidráulicas y de adquisición de terrenos.

El asunto dio ocasión a diversas intervenciones y en una de ellas el señor Escribano dijo que el planteamiento no era ni de sospecha ni de rechazo, pero que a nadie se le podía negar su derecho a un estudio más detallado. Habiaron sobre el tema los señores Rodríguez Gredilla, García Romero, Codón y el alcalde que pidió al secretario general asesoramiento sobre si el tema precisaba o no los dos tercios de la votación. De acuerdo con el artículo 170 se indicó que sí era necesario, si bien podía ocurrir que al tratarse del desarrollo de otro acuerdo como es el del presupuesto extraordinario se podría enteneder ya aprobado e indicó que había superado el dictamen el período de información pública sin ninguna alegación.

El señor Codón recordó que desde el día 20 de Junio ha habido tiempo suficiente para estudiar el tema y que pedía la votación. Antes de hacerla, el señor Escribano Reinosa advirtió y reiteró que su grupo no se opone a la emisión, pero cuando tengan despejadas las dudas que en este momento se planteaban.

Fue rechazada la propuesta al no alcanzar el «quorum» de los dos tercios. Votaron a favor UCD, CD, y CID, (16 votos), en contra los cinco del PSOE y se abstuvo el señor García Romero. del PCE.

El alcalde visiblemente contrariado dijo que lamentaba mucho que no se hubiese aprobado algo que la ciudad había refrendado al no poner ninguna objección y la falta de habilidad de los capitulares que habiendo firmado el dictamen ahora se abstuviesen.

El Pleno terminó con la aprobación del proyecto de contrato para la apertura de crédito entre el Ayuntamiento y el Banco de Crédito Local de España.

La presidencia levantó la sesión, concediendo unos minutos de descanso para celebrar después el segundo Pleno.

CONTRATO CON EL BANCO DE CREDITO LOCAL

Aprobar el proyecto de contrato remitido por el Banco de Crédito Local de España, a suscribir entre este Ayuntamiento y dicha entidad, por un importe de 50 millones, en los términos en que está redactado, para atender a la financiación en parte del presupuesto extraordinario «para el plan de inversiones y acción municipal en el período 1980-82»; aceptar en todos sus términos el convenio adicional de Tesorería, a que se refiere la cláusula décima del proyecto de contrato; financiar la anulidad del préstamo que asciende a pesetas 8.128.455,99, con los rendimientos de los recursos ordinarios del presupuesto de la Corporación, debiendo consignar en su presupuesto ordinario esta cantidad durante el período que dure la amortización del mismo, además de los intereses en el período de carencia. También se acuerda tramitar el expediente y autorizar a la Alcaldía para la tramitación y firma de cuantos documentos sean necesarios para la definitiva aprobación del préstamo.

SESION ORDINARIA DEL PLENO DEL AYUNTAMIENTO

Una vez concluída la sesión extraordinaria, el Ayuntamiento pleno celebró sesión ordinaria.

A tenor de los asuntos que figuraban en el «Orden del día» se propuso a la Corporación municipal la adopción de los siguientes acuerdos; una vez aprobado el borrador del acta de la sesión anterior celebrada el 21 del pasado mes de Junio.

HACIENDA

Aprobar la suscripción de 20 millones de pesetas de un capital de 100 millones, por el que se constituye la empresa «Servicios complementarios de la Estación Aduanera en Burgos S.A.», desembolsando y haciendo efectiva la cantidad de cinco millones de pesetas en esta primera etapa que corresponde al Ayuntamiento de Burgos del total de 20 millones de pesetas. Se faculta a la Alcaldía-presidencia para formalizar la suscripción y desembolso y realizar todos los trámites que sean necesarios para dicho fin.

Como ya se informó, la Corporación municipal burgalesa acordó participar en la referida empresa que tiene por objeto la dotación y explotación de los servicios complementarios del centro de almacenaje, de importación y exportación de mercancías bajo control aduanero, en Burgos; la promoción, instalación, montaje y explotación de hoteles, moteles, cafeterías, restaurantes, tiendas, oficinas, naves, talleres, aparcamientos de camiones y, en general, cuantas actividades sean anejas o complementarias de las anteriores.

CONTRIBUCIONES Y URBANIZACIONES

Aprobar los expedientes de aplicación de contribuciones especiales, cuotas de urbanización y contratación de obras por el sistema de concurso-subasta, en las zonas de la avenida de Reyes Católicos (tramos comprendidos entre las calles de Clunia y Colón, or una parte, y entre estas vías públicas y la de Francisco Sarmiento, de otra). y del polígono de los antiguos cuarteles de Infantería y Artillería. Todas estas obras de urbanización, tienen unos presupuestos globales del orden de 155 millones de pesetas, correspondiendo la suma más importante a la urbanización del antedicho polígono, que se cifra en 130.968.571 pesetas.

Disponer la contratación, por el procedimiento de concurso-subasta y con arreglo a los pliegos de condiciones que también se aprueban, de las siguientes obras según proyectos redactados por los servicios técnicos municipales·

Urbanizaciones de la calle Federico Martínez Varea (tramo comprendido entre Francisco Sarmiento y León XIII), con un presupuesto de contrata de 7.793.153 pesetas; carretera de Arcos (zona urbana). 8.083.139 pesetas; vía de servicios del Parque de las Avenidas, contigua a las avenidas del cid y del General Vigón, 6.755 659 pesetas Y calle Héroes de la División Azul, entre las de Santa Clara y Burgense, 5.319.012 pesetas, lo que arroja un total económico de 27.950.963 pesetas.

Estos expedientes se expondrán al público a efectos de reclamaciones, en trámite previo al acto de licitación de las obras.

REVISION DE TARIFAS EN LA ESTACION DE AUTOBUSES

Revisar las tarifas del Servicio municipalizado de la Estación de Autobuses, conforme a la propuesta hecha por su Consejo de Administración, tramitando el expediente e interesando la correspondiente aprobación del Excmo. Sr Gobernador civil de la provincia.

Se suprimen los billetes de andén y se unifican las tarifas de facturación, dejando sólo el servicio de urgencia, fijando la tarifa en dos pesetas y subiendo solamente una peseta a la entrada y salida de viajeros.

SERVICIO MUNICIPALIZADO DE DESARROLLO URBANO

Ratificar el acta de 11 del pasado Junio, otorgada por el Ilmo. Sr. Alcalde y don Mauro Gil-Forunier Arnáiz, para fijar la indemnización que importa 13.897.263 pesetas por la desaparición de edificios, instalaciones y derechos que constituyen la antigua fábrica de naipes de «Hija de B. Fournier, S.L.», y de Hermanos Gil Fournier. Se acuerda este pago. Votaron en contra el PSOE y el PCE.

Desestimar diversos recursos presentados contra el acuerdo plenario de 8 de Mayo del presente año aprobatorio de la segunda liquidación provisional y reparto de las cuotas de urbanización del polígono Sur de Reyes Católicos.

El señor García Rodríguez, manifestó su oposición a este tema, recordando que rehusaba a hacer los mismos planteamientos de su grupo sobre este asunto del polígono Reyes Católicos y que por tanto votarían los socialistas no. El señor Codón habló después para ratificar el conocido planteamiento sobre este tema, expuesto igualmente en anteriores sesiones.

Hecha la votación se aprobó por 14 votos a favor

(Pasa a la página siguiente)

CURSOS DE VERANO

EL PROXIMO DIA 7 DE JULIO DARAN COMIENZO LAS CLASES INTENSIVAS DE:

- Cálculo.
- Mecanografía.
- Correspondencia.
- Estenotipia.
- Banca.
- Oposiciones.
- Contabilidad.
- Taquigrafía.
- Ortografía.
- Idiomas.
- Cajas de Ahorros.
- Test.

Academia Valdemoro Ripollés

INFORMES Y PREPARACION:

Avenida Sanjurjo, 13-14. — BURGOS — Telf. 20 13 75

M.E.C.D. 2017

Ayer, dos plenos municipales

Aprobada la urbanización de la zona de los antiguos cuarteles

(Viene de la página anterior)

(los de UCD, y CID, y 5 noes, los del PSOE y PCE), absteniendo en cada grupo por si hubiera lugar a un interés directo o indirecto en el dictamen los señores Rodríguez Gredilla, Escribano Reinosa y Quintano y doña Lucía Eroles Campomar, todos ellos residentes en ese sector de la ciudad.

Antes el señor Rubio Bodoque había advertido la necesidad de que abandonaran la sala los concejales relacionales con el expediente a estudiar. El alcalde le dijo que por su parte no había inconveniente, pero decidieron que nadie se ausentara.

UNA HORA DE DEBATE SOBRE EL POLIGONO «G-3»

De ocho y media a nueve y media, fue tratado en el Pleno el dictamen sobre aprobación del Pleno Parcial de la Unidad Urbana «G-3».

El señor García Rodríguez, por el PSOE, manifestó su oposición a que se aprobara el plan, por considerarlo «un lastre para la ciudad». Dijo que el informe emitido por el grupo encargado de la revisión del Plan general «Delta Sur», estaba con sus planteamientos y que no veía ninguna contradicción a los postulados socialistas sobre este asunto. Explicó las alegaciones que había presentado el PSOE, señalando la insuficiencia de dotaciones respecto a Centros de BUP y al no cumplimiento de las disposiciones legales sobre la previsión de una plaza de aparcamiento por vivienda y que las alegaciones se estudiaron por la Junta de compensación lo que no le parecía era procedente. Anunció el voto en contra porque en el dictamen no se cumplen las condiciones impuestas por «Delta-Sur».

El señor Codón Herrera dijo que su grupo aprobaría el plan entre otras cosas porque lo consideraban correcto y porque no quieren paralizar la construcción en Burgos durante el largo período de la revisión del Plan General. Hizo una serie de análisis técnicos para tratar de refutar los argumentos del señor García Rodríguez, indicando que se estimaba que con el cincuenta por ciento de las plazas de aparcamiento podrían ser suficientes y en evitación de ocupar zonas de dotaciones del polígono.

El señor Plaza Fernández-Villa estudió el plan, afirmando que el Ayuntamiento debe pronunciarse respecto a un programa coherente de ordenación urbana para saber por qué se da «luz verde» a este plan y no a otros y dijo que no estaba de acuerdo con el contenido del estudio y del dictamen y que su grupo lo aceptaría siempre y cuando se condicionara al cumplimiento de la Ley del Suelo y al Reglamento de Planeamiento.

Reaccionó el señor García Rodríguez para contestar al señor Codón, indicando que en modo alguno se puede decir que nadie paralice la construcción si tenemos en cuenta los informes obrantes en el Consejo de Urbanismo al respecto y comentó que el mercado está comenzando a congelarse y que es el propio sector de la construcción el que se paraliza por su propia dinámica y en función de la demanda. Codón Herrera dijo que en modo alguno se puede aplicar el Reglamento de Planeamiento con carácter retroactivo. Por su parte, el señor Plaza dijo que se les había embarcado a los promotores a una revisión con la idea de que no tendría modificaciones sustanciales pero que había que hacer cumplir cuanto el grupo Delta señalaba dentro de los pronunciamientos de la Ley del Suelo y del Reglamento citado. Las intervenciones se sucedieron durante largo tiempo sin mostrarse a favor los señores García Rodríguez y Plaza. El señor Codón afirmó que se había cumplido la Ley de acuerdo con todas las exigencias y el informe de los propios asesores del Ayuntamiento, atacando al grupo socialista al afirmar que 10 horas antes de tratarse este asunto anteriormente en el Pleno, estaba de acuerdo el PSOE en aprobar la ordenación de esa zona.

El alcalde nuevamente con signos claros de enfado, dijo que estaba suficientemente claro que «el PSOE no estaba nunca a favor ni del desarrollo de la construcción, ni de ningún desarrollo de la ciudad». Dijo que por su parte ya se pueden estudiar todos los planes pendientes y que lanzaba el guante en ese sentido a toda la Corporación.

Se sometió a votación. Fue aprobado por 14 votos a favor (los de UCD y CID), haciéndolo en contra 9 (los capitulares del PSOE, Coalición Democrática y el PCE.

El acuerdo queda así:

Desestimar la alegación presentada por ocho concejales de este Ayuntamiento, encabezados por don Aurelio Rubio Marcos —alegación formulada en el período de información pública y contestada en tiempo y forma por la Junta de Compensación de la Unidad Urbana G-3— respecto de la modificación del Plan Parcial de esa unidad acordada inicialmente por el Pleno del 7 de Febrero, tendente a reducir el número de viviendas y a acortar el plan de etapas de su ejecución.

El dictamen del Servicio de Desarrollo Urbano, además de la desestimación a que se hace referencia, propone la aprobación provisional de la indicada modificación del Plan parcial de la Unidad Urbana G-3 en los mismos términos en que se aprobó inicialmente, y además con una serie de condicionantes que deben cumplir los promotores y que se sintetizan en los siguientes puntos:

a) Deberán cederse los terrenos previstos para la ubicación del mercado y centro administrativo municipal y cultural, por ser parte integrante de los servicios públicos necesarios, a tenor de cuanto determina el artículo 84-3 de la vigente Ley del Suelo, sin perjuicio de la cesión del diez por ciento del aprovechamiento medio restante.

Esto conlleva la previa cesión al Ayuntamiento de todas las dotaciones obligatorias y el volumen asignado a las mismas y, posteriormente, una vez deducido del aprovechamiento total el volumen de aquellas dotaciones, ceder el diez por ciento del aprovechamiento medio restante.

b) La edificación situada bajo rasante sólo tendrá el uso específico de garajes para aparcamiento de vehículos, que deberán estar adscritos a la edificación a razón de una plaza por cada 100 metros cuadrados de construcción. El uso permanente se garantizará mediante inscripción en el Registro de la Propiedad como anexo inseparable a la vivienda.

EDICTO

DON FEDERICO ALBA MORALES, JUEZ DE PRIMERA INSTANCIA DE ALMENDRALEJO (BADAJOZ) Y SU PARTIDO.

Por el presente edicto hago saber: Que el día DOS de Septiembre próximo a las once horas, tendrá lugar en la Sala Audiencia de este Juzgado por primera vez y precio de tasación la venta en pública subasta, de lo siguiente:

«URBANA. — Vivienda G. izquierda de la planta segunda, escalera izquierda del portal de la Avenida del Cid, número 13 de parcelación, de la casa en Burgos en la esquina de la Avenida del Cid y Julio Sáiz de la Hoya. Con superficie de 84 metros y 94 decímetros cuadrados. Tiene una cuota de participación por razón de comunidad de 7.535 diezmilésimas por ciento. Tasada pericialmente en la suma de CUATRO MILLONES DE PESETAS (4.000.000 pesetas).

Se previene: Que para tomar parte en la subasta deberán los licitadores consignar previamente sobre la mesa del Juzgado una cantidad igual por lo menos al diez por ciento de la tasación, sin cuyo requisito no serán admitidos; que tampoco se admitirán posturas que no cubran las dos terceras partes de dicho tipo; que los autos y la certificación del Registro de la Propiedad, se encuentran de manifiesto en la Secretaría de este Juzgado, para que puedan ser examinados por los licitadores, los que aceptarán como bastante la titulación, sin derecho a exigir ninguna otra, y que las cargas y gravámenes anteriores y las preferentes al crédito del actor, quedarán subsistentes, sin destinarse a su extinción el precio de remate, el cual podrá hacerse en calidad de ceder a terceros.

Así se ha acordado en la demanda ejecutiva que se tramita en este Juzgado a instancia del procurador señor Garrido García en nombre de don José Luis Montero de Ochoa, vecino de esta población, contra «BURGOS CLUB DE FUTBOL», domiciliada en Burgos sobre reclamación de cantidad —cuantía 1.275.500 pesetas.

Dado en Almendralejo a 21 de Junio de 1980. — E/ (ilegible). — El Secretario (ilegible).

CURSOS DE VERANO

TAQUIGRAFIA

CURSO ACELERADO EN 30 DIAS

MECANOGRAFIA

CALCULO

CONTABILIDAD

Academia Valdemoro Ripollés

INFORMES Y PREPARACION:

Avenida Sanjurjo, 13 - 14. — BURGOS — Telf. 20 13 75

LA BOLSA

LOS BANCOS MAS ARRIBA

Madrid, (Colpisa). — Como es de suponer, la curiosidad del día estaba en ver cuánto avanzaban los Bancos, después de las tomas de posiciones al alza la víspera del lado de algunas de las fuerzas interiores. Porque el resto de la sesión fue del corte de las anteriores, con alguna firmeza en las cotizaciones de las eléctricas a base de muy escasa actividad. Los Bancos acumularon 44.800 títulos de demanda en los siete grandes apuntándose ganancias entre cuatro y diez enteros, muy superiores a las de la víspera, atendiendo la demanda entre el 71-0/0 y el 100-0/0. Se runruneaba que al final quedaban la mayoría un tanto cansados al empezar a salir papel de realizaciones de beneficios rapadísimos. Como los Bancos comerciales subieron nada menos que 2,6 puntos en el índice parcial, el índice general mejora 1,29 puntos a 103,20 ayudado también por las ligeras mejoras de las eléctricas en tener que tocar a la Telefónica, sin variación. La constante es cotizaciones muy sostenidas sin apenas operaciones.

Saltos de Nansa sigue pedida por encima de la par sin cotizar, Urbanizadora Metropolitana pierde cinco la víspera de iniciar su ampliación (1×12 gratis) Valleherm oso y Explosivos ceden ligeramente por realizaciones y Ebro recupera tres volviendo por encima de 200-0/0. Cristalería Española reaparece después de muchos días sin contratar subiendo veinte (a 230) a la vista de la ampliación una por una. En letras se presentaron 326, colocándose 123 por importe de unos 180 millones de pesetas. Se presentaron quince efectos de diez millones cada uno, a distintas fechas con uno al interés del 12,6 por cien y venciendo al año y medio. Cierre sólo en conjunto, con ese cansancio, que hablamos en Bancos.

JUSTO IRIONDO MENDIETA

(Información facilitada por el Banco de Santander).

MADRID

COTIZACIONES

BANCOS. — Santander, 281; Exterior de España, 212; Central, 255; Español de Crédito, 234; Hispano Americano, 230; Atlántico, 223; Popular, 239; Fomento, 127; Bilbao, 226; Vizcaya, 237; Urquijo, 159; Bankinter, 122.

ELECTRICAS. — Electra de Viesgo, 60; Eléctricas Reunidas de Zaragoza, 60; Fecsa 1.000, 60; Fenosa, 53,75; Hidroeléctrica Española, 66 ½; Iberduero, ordinarias, 60,25; Saltos del Nansa, 105; Sevillana de Electricidad, 61; Unión Eléctrica Madrileña, 65

VARIAS. — El Aguila, 45; Azucarera Española, 56; Ebro, 201; Dragados y Construcciones, 81; Inmobiliaria Metropolitana, 84 ½; Urbis, 22; Urbanizadora Metro, 140; General de Inversiones, 33; Fibansa, 69; Duro Felguera, 58 ½; Ponferrada, 41 ½; Campsa, 205; Bansaliber, 55; Energía e Industrias Aragonesas, 12 ½; Explosivos, 24,75; Insular del Nitrógeno, 23 ½; Española de Petróleos, 107; Fénix, 223; Hornos de Vizcaya, 8,75; Seat, 19 ½; Citroën Hispania, 31; Metalúrgica Santa Ana, 57; Fasa, 85; Española del Zinc, 60; Nueva Montaña Quijano, 55; Telefónica, 61 ½; Carmosa, 72; Sniace, 23; Mobinter, 196; Galerías Preciados, 25; Ceivasa, 63; Banserfond, 38,25.

CUPONES. — Mobinter, 132.

Banco de Santander

BOLSA — BANCA — CAMBIO

Espolón, 12.

OCASION

POR CIERRE

SE VENDE

Oxigrafo, Prensas, Cizallas, Plegadora, Soldaduras, Tornos, Taladros, Fresadora, Container, Plataformas, Mobiliario de Oficina, Telex, etc., etc.

VER EN:

INDESCO - PAS, S. A.

Polígono Industrial
Nuestra Señora de los Angeles

Calle Levante, Parcela M-16 — PALENCIA

CONSEJO GENERAL DE CASTILLA Y LEON

MESA REDONDA SOBRE

LOS MEDIOS DE COMUNICACION Y EL ESTADO DE LAS AUTONOMIAS

— INTERVIENEN —

PILAR CERNUDA ... ... (Agencia Colpisa)
CARLOS DAVILA ... ... (Diario «ABC»)
IGNACIO GABILONDO ... ... (Cadena SER)
DANIEL GAVELA ... ... (Diario «El País»)
JOSE LUIS GUTIERREZ ... ... (Diario «16»)
RAMON PI ... ... (Diario «La Vanguardia»)

Moderador: QUINTIN RODRIGUEZ (Radio Popular de Valladolid)

VIERNES, 4 DE JULIO — OCHO DE LA TARDE

CASA DE CULTURA DE BURGOS

— ENTRADA LIBRE —

M.E.C.D. 2017

TRANSPORTE

LA RENOVACION DE LAS GRANDES FLOTAS

Los Camiones Dodge en primera fila del transporte de Castilla la Vieja.

Que la base del transporte terrestre se sustenta fundamentalmente en la gran capacidad de trabajo que atesora la figura del Camión, está fuera de toda duda. Los muchos años de actividad y los millones de kilómetros recorridos bajo todo tipo de circunstancias, han demostrado la seguridad y precisión, la rapidez y flexibilidad, y, en definitiva, la perfección alcanzada por los Camiones en su objetivo profesional del transporte en todas sus formas.

Basada en esta seriedad, las grandes flotas ofrecen un continuo progreso en su servicio, ampliando la capacidad de trabajo y mejorando su calidad en equilibrado desarrollo. Esta mejora comienza, indudablemente, en la selección de los Camiones con los que se renuevan las flotas del transporte.

Con este punto de partida hemos elaborado un informe referido al transporte de Castilla la Vieja en el que, recogiendo el balance de resultados del último año, se ofrece las preferencias de selección como orientación general para todos los profesionales interesados.

LOS CAMIONES DODGE EN EL 1.er PUESTO DEL MERCADO DE CASTILLA LA VIEJA

Como refleja el cuadro I, el número de Camiones nacionales de más de 12 toneladas vendidos durante 1979 en el mercado de Castilla la Vieja, ascendió a la cifra de 795 unidades. De ellos, 400 fueron Camiones Dodge, 361 de la 2.ª marca nacional y 34 de la 3.ª marca nacional.

Cuadro I

Este primer puesto de los Camiones Dodge tiene una gran importancia. De hecho, el progreso de los Camiones Dodge, su liderazgo, podría ser originado —pensamos nosotros— por una superioridad numérica en Castilla la Vieja de la Red Comercial de la firma fabricante, sin embargo no es ésta la razón: 9 son los Concesionarios Dodge y 16 los de las otras dos marcas nacionales.

En resumen, los Concesionarios Dodge, siendo menos, venden más; la razón, pues de la progresión de los Camiones Dodge hasta alcanzar el primer puesto en las ventas del transporte de Castilla la Vieja, tendrá que fundarse en la propia calidad de los Camiones vendidos.

Cuadro II

LOS CAMIONES DODGE SON LOS PREFERIDOS POR LOS TRANSPORTISTAS Y CONDUCTORES ESPAÑOLES

Ante los resultados alcanzados por los Camiones Dodge en el mercado de Castilla la Vieja, quisimos comparar este liderazgo en ventas con los resultados obtenidos, a nivel nacional, por las tres marcas señaladas, y refiriéndonos siempre a los Camiones de más de 12 toneladas. El cuadro II resume este estudio: 8.576 fueron los Camiones vendidos durante el año 1979 en el total del mercado nacional. De ellos, 3.978 fueron Dodge, 3.932 de la 2.ª marca nacional y 666 de la 3.ª marca nacional. Nuevamente, los Camiones Dodge ocupan el primer puesto, pero, ahora, este liderazgo es a nivel nacional.

Ciertamente, la ventaja de los Camiones Dodge sobre la 2.ª marca nacional no es, en cuanto a cifras absolutas, numéricamente considerable.

No obstante debemos matizar una cuestión en este sentido, puesto que la ascendencia de los Camiones Dodge ha sido un auténtico impacto en el mercado nacional.

LA PROGRESION DE LOS CAMIONES DODGE, A PESAR DE UN MERCADO ENDURECIDO POR LAS DIFICULTADES ECONOMICAS GENERALIZADAS

Es notorio el hecho de unos años en los que la situación económica reina sobre todos los sectores con un efecto negativo de fuerte contracción. De estos efectos, el sector del Vehículo Industrial no es una excepción de influencia. Pues bien, en estas condiciones de dificultad, en tiempos en los que la renovación de flotas por las grandes empresas de transporte ha de hacerse con auténtico "ojo clínico", los Camiones Dodge no sólo han mantenido sus niveles normales de participación en el mercado, sino que, además, lo incrementaron varios enteros hasta llegar al primer puesto nacional en el "ranking" de ventas del año 1979.

LOS CAMIONES DODGE, UN SEGURO RENDIMIENTO PARA LAS GRANDES FLOTAS

Naturalmente, la escalada de los Camiones Dodge tiene que ser fruto de una sabia conjunción de fuerzas bien compenetradas. Sin una inteligente política comercial que englobe un sistema de financiación adecuado; sin una red técnica de servicio capaz en su atención al cliente; con una cobertura eficaz y de garantía automática; sin una gama de camiones bien dimensionada y con la calidad técnica que acredite un alto rendimiento, no hubiera sido posible que los Camiones Dodge progresaran en las preferencias de los profesionales del transporte.

Con todo, las grandes flotas tienen en esta seguridad de resultados la mejor garantía para sus planes de renovación.

Hablar de facilidades sería tal vez demasiado en tiempos de dificultad general, pero sí es claro que los Camiones Dodge han hecho más fácil la solidez del transporte en la actualidad, y la esperanza de un futuro de progreso para todo el sector.

M.E.C.D. 2017

BECAS ESPECIALES PARA ESTUDIOS UNIVERSITARIOS

La Universidad Autónoma de Madrid contra el Consejo de Rectores por una decisión denegatoria de éste

Madrid (Efe). — El Ministerio de Universidades e Investigación ha hecho pública una convocatoria especial de ayudas de promoción educativa para el curso académico 80-81, según nota de Prensa divulgada hoy por dicho Departamento.

Se entiende por ayuda de promoción educativa la aportación económica que se concederá para cursar estudios universitarios a los alumnos procedentes de familias que no puedan financiar los estudios de sus hijos. y reúnan todos los requisitos exigidos.

Solamente podrán concurrir a esta convocatoria especial los hijos de personal asalariado o empleados de carácter eventual o fijos de la agricultura, ganadería, industria, comercio o servicios inscritos en la Seguridad Social o que sean funcionarios del Estado.

También los huérfanos absolutos, huérfanos de padre o hijos de padres declarados legalmente incapacitados para el trabajo por accidente, enfermedad o jubilados. Igualmente podrán optar a este tipo de becas los estudiantes casados que sean hijos de asalariados.

Por otra parte, los padres de los alumnos o, en su caso, ellos mismos, no deberán ser propietarios de bienes inmuebles, urbanos o rústicos, negocios comerciales o industriales. No se computará a estos efectos la propiedad de la vivienda familiar.

Las ayudas que se convocan son de dos tipos: Total, 105.000 pesetas y parcial, 55.000. El 75 por ciento de las ayudas adjudicadas serán totales y el 25 por 100 parciales. El objetivo de estas becas, que se distribuirán en función exclusivamente de criterios académicos y económicos, es colaborar económicamente en los gastos de los estudiantes cuando residan en un Colegio Mayor u otro alojamiento por no existir Centro docente en el lugar de su residencia familiar o en otra localidad que le permita desplazarse al Centro en cuestión.

LA UNIVERSIDAD AUTONOMA DE MADRID, CONTRA EL CONSEJO DE RECTORES

Madrid (Logos). — La Junta de Gobierno de la Universidad Autónoma de Madrid expresa su sorpresa y su contrariedad ante la desestimación por parte del Consejo de Rectores de las propuestas de nombramiento de catedráticos numerarios por vía extraordinaria, elevadas por cinco Universidades españolas a favor de los profesores Carlos Castilla del Pino, Manuel Castells Oliván, Manuel Sacristán, Miguel Sánchez-Mazas y José Vidal Beneyto, entre las diez que en la sesión de dicho organismo correspondiente al 19 de Junio fueron debatidas.

Estimaesta Junta que en los cinco profesores rechazados se dan plenamente los méritos científicos adecuados para su nombrabiento como catedráticos numerarios por vía extraordinaria, y que esta valoración científica debe ser el único criterio de decisión en una vida universitaria presidida por la libertad y el pluralismo.

Consecuentemente solicitan que el propio Consejo de Rectores proceda a reconsiderar su decisión, o bien el Ministerio de Universidades e Investigación arbitre las medidas necesarias para conseguir, en el plazo más breve posible, la incorporación en condiciones adecuadas de los cinco profesores indicados a la Universidad española.

507 PLAZAS DE PROFESORES AGREGADOS

Madrid (Logos). — El Ministerio de Universidades e Investigación ha decidido convocar un concurso-oposición, turno restringido, para la provisión de 507 plazas correspondientes a las escuelas universitarias de Magisterio, y pertenecientes al Cuerpo de profesores agregados de escuelas universitarias. Estas plazas se distribuyen de la siguiente forma: pedagógica (didáctica y organización escolar) 58 plazas) filosofía (psicología y sociología de la educación), 68, lengua y literatura, 65 matemáticas, 70; física y química, 49; ciencias naturales. 54; geografía e historia, 59; dibujo, 16; música, 16; francés, 28; y las 24 restantes para inglés.

OTRA CONVOCATORIA

Madrid (Colpisa). — El Ministerio de Universidades e Investigación ha decidido convocar un concurso oposición, turno restringido, para la provisión de 184 plazas, correspondientes a las Escuelas Universitarias de Estudios Empresariales y pertenecientes al Cuerpo de profesores agregados de escuelas universitarias.

El Rey clausura el XVI curso del Centro de Defensa Nacional

«Vamos a llevar a cada rincón del país la Sanidad preventiva y un nuevo modelo de asistencia», dice el ministro del Ramo

Constitución de la Comisión nacional de transportes por carretera

Madrid (Efe). — S. M. el Rey clausuró a mediodía de hoy el XVI Ciclo académico del Centro Superior de Estudios de la Defensa Nacional (CESEDEN), en un acto celebrado en el paraninfo del citado Centro.

Don Juan Carlos llegó, pasadas las once de la mañana, a la puerta del edificio donde fue muy aplaudido por las personas que, desde las aceras de la castellana, esperaban la llegada del Monarca.

En el hall del edificio, S. M. el Rey saludó a las autoridades y altos jefes militares que asistieron al acto, entre los que se encontraban los presidentes del Congreso y del Senado, el vicepresidente primero del Gobierno, teniente general Gutiérrez Mellado; los ministos de Universidades e Investigación y Cultura; el presidente de la Junta de Jefes de Estado Mayor, teniente genera' Alfaro Arregui, y los jefes de Estado Mayor de los tres Ejércitos.

Ya en el paraninfo del CESEDEN, el director del mismo, teniente general Arozarena Girón, pronunció la lección de clausura.

La primera parte de la misma la dedicó a reseñar las actividades del Centro durante el pasado curso, entre las que destacan: XVI Curso monográfico «Defensa nacional española y fuentes de energía»; XVII Curso monográfico Estructuración de la enseñanza militar superior española», y XII Curso de Estados Mayores conjuntos.

La segunda parte de su lección la dedicó a desarrollar el tema «Formación de los cuadros de mando profesionales de las Fuerzas Armadas»

Terminó sus palabras reiterando a S. M. el Rey la permanente lealtad del CESEDEN a su persona como jefe supremo de las FAS y agradeciendo su presencia en el acto.

Después don Juan Carlos y las personalidades que lo acompañaban hicieron entrega de los diplomas a los alumnos que habían seguido los cursos anteriormente citados y a los 20 jefes de los tres Ejércitos que habían realizado el de Estados Mayores conjuntos.

A continuación don Juan Carlos impuso las cruces al Mérito Militar de segunda clase a los capitanes Sobrino Zamorano y López Rodillo; al teniente Timoteo Fernández Fernández, y la Cruz del Mérito Aeronáutico de tercera clase a la funcionaria del Elército del Aire Rosario Murga.

S. M. el Rey declaró finalmente clausurado el curso y pasó después a los salones anejos al paraninfo, donde departió durante unos minutos con los generales, jefes y oficiales que asistieron al acto.

DON JUAN CARLOS RECIBE A LOS MIEMBROS DE LA ASAMBLEA DEL CONSEJO DE EUROPA

Madrid (fe). — El Rey don Juan Carlos ha recibido esta tarde, en audiencia celebrada en el Palacio de La Zarzuela, a los miembros de la asamblea parlamentaria del Consejo de Europa, encabezados por el presidente de la misma, Haans de Kooster.

La audiencia se celebró a últimas horas de esta tarde, una vez finalizadas las sesiones de trabajo desarrolladas hoy por los parlamentarios europeos.

TOMAS DE POSESION EN EL MINISTERIO DE SANIDAD Y SEGURIDAD SOCIAL

Madrid (Efe). — En un acto celebrado a última hora de la mañana, el ministro de Sanidad y Seguridad Social, presentó la nueva estructura del departamento y dio posesión a los nuevos altos cargos de su Ministerio.

El señor Rovira pronunció unas palabras para describir pormenorizadamente las unidades y servicios que, a partir de hoy, componen el nuevo organigrama del Ministerio: unas de reciente creación y otras que figuraban con denominación distinta.

El ministro puso especial énfasis en que es preciso delimitar las funciones del Estado en materia de Sanidad y Seguridad Social, política, normativa, de inspección, etc.

En otro momento, Juan Rovira señaló que la nueva estructura de su Departamento trata primordialmente de adecuarse al desarrollo de las directrices contempladas en la reforma sanitaria.

Finalizó el ministro con palabras de aliento para la labor que van a desarrollar los nuevos cargos.

DESARROLLO DE LA SANIDAD PREVENTIVA

Madrid (Efe). — «Vamos a llevar a cada rincón del país la sanidad preventiva y un nuevo modelo de asistencia sanitaria», ha declarado el ministro de Sanidad y Seguridad Social, Juan Rovira Tarazona, en una entrevista que publicará el próximo número de «Consulta semanal».

El ministro destacó que se iba a realizar el desarrollo normativo de la reforma sanitaria, con una Ley de Sanidad, la elaboración de un Código de medicamentos, la autonomía hospitalaria, el plan de asistencia psiquiátrica, la puesta en marcha de los órganos de participación, la elaboración del plan nacional de salud y su coordinación con los planes territoriales y otros.

El ministro indicó que en las áreas urbanas se iniciará «la libre elección del médico» y posteriormente, se desarrollarán los centros de salud comarcales, a los que se incorporarán progresivamente los especialistas de los hospitales y de los ambulatorios que lo deseen.

Simultáneamente, se introducirán y potenciarán, en la forma establecida por la reforma, los diferentes aspectos de la Sanidad preventiva, ambiental y de la medicina comunitaria.

Esta etapa ejecutiva se completará con la regionalización y reagrupamiento funcional de los hospitales, en consonancia con las necesidades planteadas en cada área.

CONSTITUIDA LA COMISION DE TRANSPORTES DE MERCANCIAS

Madrid (Logos). — Esta tarde ha quedado constituida bajo la presidencia del ministro de Transportes y Comunicaciones, José Luis Alvarez, la Comisión de Transportes de mercancías cuyo objetivo es articular de forma organizativa a las distintas asociaciones profesionales del transporte terrestre de mercancías por carretera

José Luis Alvarez pronunció unas palabras en las que se refirió fundamentalmente, a los problemas y dificultades que tiene planteados el sector, subrayando la necesidad de organizarlo mejor sobre todo de cara al difícil futuro.

AUMENTAN LAS RETENCIONES A CUENTA DEL IMPUESTO GENERAL SOBRE LA RENTA

La nueva tabla se aplicará a los salarios percibidos a partir del día 20 de Julio

Madrid (Logos). — El «Boletín Oficial del Estado» publica un Real decreto del Ministerio de Hacienda, de fecha 20 de Junio pasado, por el que se regulan las retenciones a cuenta del impuesto sobre la renta de las personas físicas, que empezarán a descontarse a partir del día 20 de este mes, por lo que no incluye la paga del 18 de Julio.

El diario oficial facilita una tabla general en la que se recogen los importes posibles del rendimiento anual, seguida de una columna en la que se especifican los porcentajes a pagar en el caso de no tener hijos y de otra relación de porcentajes si el contribuyente tiene de un hijo a catorce o más, según los grupos 1.º, 2.º y 3.º.

Hasta 166.666 pesetas de importe del rendimiento anual no figura ningún porcentaje a abonar, extensible a los contribuyentes con hijos hasta la cantidad de 270.000 pesetas anuales. Los contribuyentes sin hijos abonarán porcentajes de 1, a partir de las 166.666 pesetas, y de 2, a partir de las 250.000 pesetas, de 3, si la cantidad es superior a las 270.000 pesetas, y así sucesivamente. Paralelamente, y a partir de esta última cantidad, aparecen los porcentajes que van en aumento proporcional a los ingresos anuales y en disminución igualmente proporcional con relación al mayor número de hijos, según la mencionada tabla general.

TABLA GENERAL

Importe rendimiento anual	Sin hijos	1.º	2.º	3.º
Hasta 166.666	—	—	—	—
Más de 166.666	1	—	—	—
Más de 250.000	2	—	—	—
Más de 270.000	3	1	—	—
Más de 295.000	4	2	—	—
Más de 320.000	5	3	1	—
Más de 350.000	6	4	3	1
Más de 390.000	7	5	4	2
Más de 435.000	8	7	5	4
Más de 475.000	9	8	7	5
Más de 520.000	10	9	8	6
Más de 560.000	11	10	9	8
Más de 645.000	12	11	10	9
Más de 750.000	13	12	11	10
Más de 1.040.000	15	14	13	12
Más de 1.225.000	16	15	14	14
Más de 1.465.000	17	16	15	15
Más de 1.725.000	18	17	16	16
Más de 2.000.000	19	18	17	17
Más de 2.315.000	20	19	18	18
Más de 2.645.000	21	20	20	19
Más de 2.985.000	22	21	21	20
Más de 3.330.000	23	21	22	21
Más de 3.680.000	24	23	23	23
Más de 4.000.000	25	24	24	24

Manuel García-Pelayo, propuesto como presidente del Consejo General del Poder Judicial

Madrid (Efe). — Manuel García-Pelayo Alonso y Jerónimo Arozamena Sierra, han sido propuestos, respectivamente, para la presidencia y vicepresidencia del Consejo General del Poder Judicial, por los diez magistrados ya designados de dicho organismo.

La elección ha sido comunicada esta tarde al presidente del Gobierno, Adolfo Suárez, para que éste eleve al Rey las correspondientes propuestas de nombramiento.

El señor García-Pelayo obtuvo en la votación celebrada esta tarde nueve votos a favor y uno en blanco, siendo propuesto para la presidencia. Por su parte, Jerónimo Arozamena Sierra (propuesto para ocupar la vicepresidencia obtuvo seis votos a favor. Finalmente, Manuel Díez de Velasco y Vallejo recibió cuatro votos favorables

Componen el Consejo General del Poder Judicial veinte miembros nombrados por el Rey por un período de cinco años, según establece la Constitución. De éstos, doce entre jueces y magistrados de todas las categorías judiciales; cuatro a propuesta del Congreso de los diputados y cuatro a propuesta del Senado.

La Agencia de la Energía recomienda reducir la importación de petróleo

Aumenta la producción y consumo de energía eléctrica, en España

Valencia (Efe). — La Agencia Internacional de Energía ha propuesto una reducción global en los objetivos de importación de petróleo de sus 20 países miembros de cuatro millones de barriles, es decir, un 15 por ciento menos que las cifras aprobadas en Diciembre de 1979, según informa hoy el periódico especializado «Valencia Marítima».

Para 1990, la propuesta de la AIE es reducir en seis millones de barriles sobre la cifra aceptada en Diciembre para 1985, esto es, limitar la importación de los países de la AIE a 20 millones de barriles diarios. Las cifras correspondientes a 1980 no necesitan modificación.

Los acuerdos de la AIE incluyen, asimismo, la fijación de un mínimo de «stocks» de petróleo de los países equivalente a noventa días.

AUMENTA LA PRODUCCION DE ENERGIA ELECTRICA

Madrid (Efe). — Las centrales españolas peninsulares coordinadas por UNESA produjeron 1.919 millones de kilowatios hora, entre el 16 y el 22 de Junio de este año, con un aumento del 4,8 por ciento sobre la producción alcanzada en la misma semana de 1979.

El consumo de energía eléctrica, medido a la salida de las centrales, una vez reducidos los consumos propios en generación, durante la semana estudiada, se cifra en 1.762 millones de kilowatios-hora, frente a os 1.721 millones de kilowatios-hora en la misma semana del año anterior.

Durante el período comprendido entre el 1 de Enero y el 22 de Junio de 1980, la producción de energía eléctrica aumentó el 3,66 por ciento y el consumo se incrementó en un 3,62 por ciento.

M.E.C.D. 2017

Más detenciones de presuntos implicados en actividades de ETA

Otro Ayuntamiento vasco pide a los vecinos no abran sus casas a las autoridades policiales o judiciales

Madrid, (Efe). — Quince presuntos miembros de ETA militar y tres de la rama político militar han sido detenidos por Fuerzas de la Seguridad del Estado en Navarra durante los últimos días, informaron a "Efe" fuentes policiales.

Doce de los quince "milis" formaban tres comandos de acción y son los siguientes:

Florencio Goicoechea Barandiarán, María Josefa Egaña Descarga, José Luis Ordóñez López de Zubirla, Oscar Sanz de las Heras, Francisco Juan Biurrun Iñigo, Lorenzo Fernández Pérez, Tarsicio Rey Bacaicoa, Saturnino Gálvez Ilardíaz, José María Aracama Imaz, Martín de la Vega Salinas y José María Reparaz Berasátegui.

Los otros tres, presuntos relacionados con actividades de ETA (PM) son Jesús Miguel Imaz Prim, Pedro María Lobeya Echevarría y Pedro Fernando San Martín Orbe.

Los tres detenidos en relación con actividades de la otra rama de ETA están acusados de labores de información Han sido identificados como María Teresa Moler Loperena, su hermano Damián y Cecilio Aguirre Muegra.

Según informaron a "Efe" las mismas fuentes, diez de los detenidos han pasado a disposición de la Audiencia Nacional y ocho permanecen en dependencias policiales de Navarra.

A los detenidos se les ha intervenido un arsenal de armas, compuesto por:

Cuatro pistolas "Firebird" 9 Parabellum, tres "FN" 9 Parabellum, un '"Colt" 7,65, tres metralletas "Stein" una escopeta del 12, 25 cartuchos de "Goma-2", 1.500 cartuchos para pistola y metralleta 9 Parabellum, detonadores, cebos y mechas.

También se les ha intervenido once granadas de mano firmadas con las siglas de ETA

Según han manifestado a "Efe" las mismas fuentes, los presuntos pertenecientes a ETA militar tenían preparados diversos atentados inminentes contra miembros de las Fuerzas de Orden Público.

OTRA DETENCION

San Sebastián, (Agencias). — Pedro María Garmendia Alberdi ha sido detenido la pasada madrugada en Azcoitia por funcionarios del Cuerpo Superior de Policía y trasladado a la Comisaría de San Sebastián, donde permanece incomunicado.

PROTESTA DEL AYUNTAMIENTO DE VERGARA

San Sebastián, (Logos). En el pleno extraordinario que se celebró en Vergara, la Corporación acordó condenar las "detenciones arbitrarias" que se están produciendo sobre amplios sectores de Euskadi, y exigir la inmediata liberación de los militantes de Euskadiko Esquerra detenidos en Vergara por la Policía, y trasladados posteriormente a San Sebastián.

El Ayuntamiento se ha comprometido a difundir un bando municipal avisando al vecindario que no abra las puertas de sus domicilios a nadie que se "autotitule" autoridad policial o judicial, durante horas nocturnas si no va acompañado de un guardia municipal del Ayuntamiento, y sin que medie previo conocimiento de la Alcaldía de Vergara. Asimismo unas 400 personas se han manifestado en Vergara, como protesta de estas detenciones.

Al frente de la manifestación vergaresa figuraban concejales de este Municipio pertenecientes a H-B, Movimiento Comunista, Euskadiko Ezkerra y Partido Socialista de Euzkadi-PSOE.

PARLAMENTARIO COMUNISTA PREGUNTA AL GOBIERNO

Madrid, (Logos). — El diputado del PSUCE Josep María Riera ha solicitado a la mesa del Congreso la tramitación de una triple pregunta al Gobierno ,relacionada con la situación del periodista Javier Vinader en nombre del grupo parlamentario comunista.

El informador en cuestión está acusado de "asesinato por inducción" y sujeto a "busca y captura" por el Juzgado de Instrucción número uno de la Audiencia Nacional, desde el 22 de Marzo pasado.

En la revista "Interviu" se le publicaron dos reportajes sobre los componentes y las acciones de grupos parapoliciales de extrema derecha que actuaban en Euskadi, partiendo de las declaraciones realizadas por el ex-policía nacional Francisco Ros Frutos.

A los pocos días de la publicación de esos reportajes, dos de los implicados en las actividades ultra derechistas reseñadas eran asesinados por un comando de ETA militar.

José María Riera formula las tres preguntas siguientes:

¿Por qué el Gobierno no abrió una investigación sobre los datos que aparecían en los reportajes publicados? ¿Ha recibido por parte del Gobierno, y en caso afirmativo, cuáles fueron las instrucciones del Ministerio Fiscal, para iniciar actuaciones contra Javer Vinader y Francisco Ros Frutos? ¿Qué acciones ha emprendido el Gobierno desde el mes de Diciembre, en que se publicaron estos reportajes, para terminar con la actuación de estos grupos y, en concreto, en investigar sobre si hay o no relación de algunos miembros de las Fuerzas de Orden Público con estos grupos terroristas?

REUNION DE LA JUNTA DE ORDEN PUBLICO

Madrid, (Efe). — La Junta de Orden Público se ha reunido esta tarde en el Ministerio del Interior, bajo la presidencia de su titular, Juan Rosón.

Pese a que oficialmente no ha transcendido, "Efe" ha podido saber en fuentes de toda solvencia que en la reunión se han analizado los últimos éxitos policiales en el País Vasco y Navarra, tras las detenciones realizadas en dicha zona.

La Junta abordó también las recientes acciones policiales en las zonas turísticas afectadas por la campaña de ETA (P-M).

"PIDE QUE NO PAGUEN EL IMPUESTO REVOLUCIONARIO"

Vitoria, (Efe). — La consejería de Interior del Gobierno Vasco ha hecho publica una nota en la que recomienda a todos los ciudadanos afectados que no accedan a pargar el "impuesto revolucionario" y que "se abstengan de toda negociación" con los que lo piden bajo extorsión.

"Sólo una actitud firme y unánime de todos los afectados —dice la nota— puede acabar con está ola de intimidaciones, que, a su vez, posibilita el ejercicio de la violenca y la perpetúa, para mal de todos".

EL SARCASMO DE "ETA" (PM)

Madrid, (Colpisa). — ETA (PM), acaba de anunciar, como es sabido que, una vez vistas y analizadas las críticas que se han formado a raíz de sus campañas en las zonas turísticas, proseguirá con la misma estrategia.

Nada tiene de extrañar la decisión alienada de unos locos. Pero el argumento que facilitan si merece algún comentario aparte: justifican su actitud diciendo que su campaña no perjudica a los trabajadores del sector hostelero más que aparentemente. En realidad —dicen— la industria turística en sí misma es un instrumento de opresión que nunca permitirá a los andaluces salir de su tradicional subdesarrollo. Por consiguiente —cabría deducir el delirante razonamiento— lo mejor que puede ocurrir a toda está población a punto del hambre física es la desaparición total del turismo.

El abultado sofisma no tiene nombre. O si lo tiene es una burla y un sarcasmo. A menos, claro está, que ETA (PM), esté dispuesta gracias al saneado caudal que le proporciona el impuesto revolucionario, a realizar fuertes inversiones industriales y agrarias en Andalucía para redimir un subdesarrollo que tan peculiarmente parece haber empezado a preocuparle.

Ya sólo falta que alguien les diga a los andaluces que el medio más rapido para reducir el paro «estructural» en su región es que los parados se mueran materialmente de hambre.

Sería otro argumento y una buena salida ¿No creen ustedes?

PEDRO VILLALAR

PARLAMENTARIOS UCEDISTAS DE CASTILLA Y LEON TRATAN SOBRE EL FUTURO ESTATUTO

Garaicoechea, invitado por el capitán general de Burgos a la Jura de Bandera en Araca, el próximo domingo

Tordesillas (Valladolid) (Efe). — Parlamentarios de UCD por la región castellanoleonesa se reunieron ayer en el parador nacional de Tordesillas (Valladolid) para debatir por primera vez, desde la óptica centrista, el futuro estado de autonomía para Castilla-León, según ha sabido «Efe» de fuentes solventes.

A la reunión asistieron los parlamentarios Rodolfo Martín Villa (León), José Manuel García Verdugo (Burgos), César Martín Montes (Zamora), Martín Oviedo (Avila), Julio Nieves Borrego (Segovia), María Teresa Revilla (Valladolid) y José Luis Sánchez Torres (Salamanca). El representante de Palencia no pudo asistir.

Este grupo de parlamentarios integran una comisión designada por el Comité ejecutivo regional del partido centrista el pasado 26 de Abril en Toro (Zamora).

GARAICOECHEA INVITADO POR EL TENIENTE GENERAL ALVAREZ RODRIGUEZ

Vitoria (Logos). — El capitán general de la VI Región militar, teniente general Luis Alvarez Rodríguez, a cuya circunscripción pertenecen las provincias vascas, ha cursado una invitación, en representación de S. M. don Juan Carlos I, al presidente del Gobierno vasco, Carlos Garaicoechea para asistir el próximo domingo al acto de jura de bandera que se celebrará con carácter solemne en el campamento militar de Araca, de Vitoria y contará con la asistencia del ministro de Defensa y de diferentes miembros de la Comisión de Defensa del Congreso, así como de las primeras autoridades militares y civiles de Alava.

Suárez cumple cuatro años como presidente del Gobierno español

Madrid, (Efe). — Hoy hace cuatro años que Adolfo Suárez fue nombrado por S.M. el Rey presidente del Gobierno, después de que el Consejo del Reino lo incluyera en una terna.

Dicha terna incluyo a las siguientes personas: Gregorio López Bravo, Federico Silva Muñoz y Adolfo Suárez González.

De todos los consejeros del Reino asistentes a la reunión, faltó a la votación definitiva en la mañana del sábado 3 de Julio de 1976 monseñor Cantero Cuadrado por encontrarse enfermo.

Adolfo Suárez fue presidente del Gobierno designado por el Rey hasta el 15 de Junio de 1977 cuando UCD, coalición de partidos que encabeza Suárez, ganó las elecciones generales.

Posteriormente, el primero de Marzo de 1979, convertido ya en un partido tras la fusión de todos los grupos iniciales, volvería a confirmar su triunfo en las elecciones generales convocadas tras la aprobación de la Constitución.

SUAREZ VIAJARA A GALICIA

Madrid, (Efe). — El presidente del Gobierno y de UCD, Adolfo Suárez, tiene previsto viajar a Galicia dentro del nuevo programa de visitas a distintas provincias españolas, según ha podido saber "Efe" en fuentes competentes.

Dicha visita, que podría durar dos días, podría llevarse a cabo hacia el próximo día 20 del presente mes de Julio, y en cualquier caso se realizaría antes de emprender viaje por diversos países sudamericanos.

Aunque todavía no están concretados todos los puntos de la visita, diversos Departamentos están preparando ya la documentación necesaria para el mencionado viaje presidencial a tierras gallegas.

LA CONFERENCIA DE PRENSA DEL PRESIDENTE SUAREZ

Madrid (Efe). — La conferencia de Prensa que celebrará el presidente del Gobierno, Adolfo Suárez, con unos 60 periodistas en el Palacio de La Moncloa tendrá lugar entre el 15 y 20, según informan a «Efe» fuentes gubernamentales solventes.

Las fechas más probables para dicho encuentro son el 16 ó 17, dado que el día 18 se celebrará Consejo de ministros y posteriormente realizará un viaje a tierras gallegas.

Los servicios de Presidencia del Gobierno están trabajando en la preparación de dicha conferencia de Prensa en la que serán abordados los temas fundamentales de la actual situación política nacional e internacional.

El Consejo de ministros convocado para hoy

Madrid, (Efe). — El Consejo de ministros, que ha sido convocado oficialmente para mañana, analizará la visita a España del primer ministro francés Raymond Barre, así como la posición fancesa especto a la adhesión española a la Comunidad Europea, que habrá sido fijada hoy por el señor Barre durante su encuentro con el presidente Suárez.

Asimismo, el Consejo de ministros y concederá diversos informes del ministro del Interior sobre Orden Público, en especial de las últimas detenciones realizadas en el País Vasco y Navarra.

Al Consejo está previsto que asistan todos los miembros del Gabinete, a excepción del titular de Exteriores, Marcelino Oreja, que partirá esta noche con destino a Amann, para asistir en nombre del Gobierno a los funerales del primer ministro jordano.

Descenso del 18,3 por ciento del turismo, en la Costa Brava

Gerona (Logos). — Se confirma a nivel oficial la mala temporada turística en la Costa Brava. Según la Delegación Provincial del Ministerio de Información y Turismo, entre los meses de Mayo a primero de Julio se ha detectado en los cinco enclaves fronterizos de Gerona una recesión turística del orden del 18,3 por ciento concretamente el primero de Julio han entrado por La Junquera 9.609 vehículos en relación a Mayo, el número de pasajeros entrados ha sido de 407.230 lo que supone el 18,3 por ciento menos respecto al mismo período de 1979.

"Triunfo" deja de publicarse para reaparecer en Otoño con periodicidad mensual

Madrid (Colpisa). — El semanario «Triunfo» pasará próximamente a publicarse con periodicidad mensual.

El equipo que hace la revista necesita un tiempo para preparar su nueva andadura y por ello suspender la publicación para reanudarla en Otoño, como tienen previsto.

Otros dos pesqueros españoles, detenidos por Marruecos

Puerto de Santa María (Cádiz) (Efe). — Dos pesqueros, con base en Puerto de Santa María, han sido apresados cerca de la costa marroquí por una patrullera de este país.

Se trata del «Virgen de Africa», propiedad del patrón mayor de la Cofradía de Pescadores de Huelva, Alberto Alcalá, que fue apresado en la tarde de ayer y del «Hermanos Soler», propiedad de Angel y Jaime Soler, capturado esta madrugada.

PROTESTA POR LA ACTITUD DEL ALCALDE DE LAS PALMAS

Las Palmas (Logos). — Los concejales socialistas han acordado retirarse del Ayuntamiento en protesta por la situación creada en la Corporación por el encierro de los miembros del «Comité pro-liberación» de los pescadores del «Garmomar». La situación en el Ayuntamiento se está transformando poco menos que en caótica, al coincidir precisamente este encierro con el de futuros maestros que se niegan a realizar unas oposiciones.

Esto ha motivado —además de la situación socialista—, que el grupo político de UCD presente en la Corporación entregue un escrito al alcalde de Las Palmas, Manuel Bermejo, que también permanece encerrado con los miembros del «Comité pro-liberación» de los pescadores, en los que entre otras cosas dice que todo esto significa un gran desprecio al pueblo de Las Palmas y un claro deterioro de la imagen corporativa tanto ante el pueblo como ante los visitantes, en momentos que tan necesitados se está de lo contrario. Señalan asimismo, que esos hechos indican por parte de la Alcaldía un comportamiento francamente antidemocrático «al anteponer los fines partidistas de su coalición a los intereses generales de bienestar y tranquilidad de los ciudadanos».

APRESAMIENTO DE UN PESQUERO GUIPUZCOANO

Fuenterrabía (Guipúzcoa). Esta mañana y cuando navegaba con rumbo Oeste dentro de las aguas comunitarias, el pesquero «Errekа», que tiene su base en el puerto de Pasajes, fue detenido por una patrullera francesa.

M.E.C.D. 2017

PARA LA GENERALIDAD LA CAMPAÑA TURISTICA ESTA YA PERDIDA

Disminuye la entrada de viajeros a través de Irún

Barcelona, (Logos).— La Generalidad de Cataluña da por perdida la actual campaña turística, según ha manifestado el Consejo de Comercio y Turismo de la Generalidad de Cataluña, señor Sanuy.

"Lamentablemente —añadió— para la temporada del 80 sólo podemos hacer lo posible para paliar sus efectos"

El acto ha servido de presentación del nuevo director general de Turismo señor Bago, quien ha trazado las líneas maestras de su política, que pueden resumirse en la frase "crearemos un turismo de imagen catalana, que incida en el cliente haciéndole ver que ha estado en Cataluña"

DISMINUYE EL TRAFICO DE TURISTAS POR IRUN

San Sebastián, (Logos). Fuentes próximas a la frontera de Irún han señalado esta mañana se viene observando en estos primeros días del mes de Julio y comienzo de temporada turística propiamente dicha un descenso de un 40 por ciento en las entradas de turistas por los puentes internacionales de Irún. con respecto a las mismas fechas del año anterior.

El movimiento de tráfico rodado por los puentes internacionales iruneses se realiza con normalidad y sin agobios. Se calcula que el 90 por ciento de los vehículos que entran en España por estos puentes procedentes de Francia lo hacen en tránsito hacia Portugal o hacia Marruecos Algo similar puede decirse del movimiento ferroviario que se observa en la estación internacional de Irún-Hendaya.

Respecto al cambio de divisas en los puestos fronterizos de Irún, se señala que se observa una disminución de cantidades de un 30 por ciento con respecto a las mismas fechas del año anterior

CONDENA DE CC. OO.

Madrid (Efe). — El Consejo de la Federación de Hostelería de CC. OO., reunido en Madrid, ha hecho público un comunicado en el manifiesta su más enérgica repulsa por las acciones de ETA-PM contra el turismo.

Asimismo, CC. OO., se solariza con los trabajadores de hostelería y los turistas de las zonas y empresas afectadas por las bombas.

Finalmente, el comunicado señala que el Consejo de la Federación de Hostelería de CC OO., se propone iniciar a través de los Sindicatos provinciales, en las zonas turísticas afectadas por el terrorismo, contactos con las fuerzas políticas y sindicales democráticas para organizar manifestaciones y movilizaciones contra el terrorismo de ETA.

CONDENA DE LA DIPUTACION SANTANDERINA

Santander (Logos). — La Diputación ha aprobado una moción en la que los diputados piden el envío de sendos escritos a los presidentes del Gobierno, Junta de Andalucía, Consell del País Valenciano y Diputaciones de Málaga, Alicante y Valencia repudiando enérgicamente la actual campaña terrorista que están sufriendo.

Igualmente la Diputación manifiesta en el escrito su total solidaridad con los ciudadanos de las zonas afectadas, en especial con los trabajadores e industriales de dichas zonas turísticas que ven seriamente amenazada su subsistencia y seguridad personal por aquella organización vandálica e insolidaria. La Diputación pide que el Gobierno rechace toda negociación con quienes sólo saben emplear la sinrazón de la fuerza con. insólita insolidaridad luz que están sufriendo más que ninguno de España la crisis económica con todas las consecuencias que ésta lleva consigo.

VEHICULOS DE OCASION

GARANTIA A-1

GARANTIZADOS POR 90 DIAS ó 3.000 Kms.

ESTA SEMANA :

SEAT 131 - 1600	BU - 7...C
FORD L 975 c. c.	BU - 2...D
R-12 S	BU - 7...A
SEAT 128/1430	SO - 8...A
R15 TL	BU - 5...A
DYANE 6	BU - 3...C
SEAT 127 4 P.	BU - 2...B
SEAT 124 F.	BU - 7...B
FORD SPORT 1.3	BU - 5...D

Y VARIOS MODELOS MAS

ABIERTO SABADOS MAÑANA Y TARDE

Ford

Autocid, S.A.

Ctra. Madrid-Irún, Km. 234,400

Teléfono 208442.

Casi diez horas y media duró la visita del primer ministro francés

(viene de primera página)

España a integrarse en el Mercado Común».

Las modificaciones que requiera la CEE, —dijo el presidente Suárez al «premier» Barre—, para su mejor funcionamiento, deben pensarse para una Comunidad ampliada a doce miembros, con el ingreso de España, Portugal y Grecia, y, además, debe existir un proceso de información frecuente y constante entre España y la Comunidad, y de ésta hacia nuestro país.

A su vez, el primer ministro galo tuvo, según las fuentes referidas, «especial cuidado en precisar que no será intención francesa la paralización de las negociaciones para la adhesión de España a la Comunidad y que éstas deben prosperar paralelamente a los reajustes que sean precisos en el Mercado Común».

El Sr. Suárez insistió en la necesidad de mantener el ritmo fijado a las negociaciones y a la propia integración española en la Comunidad, y en que a tal fin, es conveniente acelerar las reformas de la propia Comunidad.

En resumen, el presidente Suárez ha expresado al señor Barre el deseo español de que no se interrumpan las negociaciones hispano-comunitarias

El segundo tema que se ha abordado en el encuentro Suárez-Barre ha sido el del terrorismo, que, según las fuentes allegadas a la entrevista ha recibido «un trato amplio»

El Sr. Suárez reiteró al primer ministro Barre, «de manera directa y sin rodeos que es absolutamente necesaria una colaboración internacional —y en concreto, francesa— para atajar y acabar con el terrorismo, y sobre todo con el de la ETA, y que el Gobierno español exige de la Comunidad Internacional esa colaboración».

ALMUERZO EN HONOR DEL PRIMER MINISTRO FRANCES

El presidente del Gobierno español, Adolfo Suárez, ha ofrecido hoy un almuerzo en honor del primer ministro de Francia, Raymond Barre, en el palacio de Viana.

En el almuerzo, que medios diplomáticos calificaron «de trabajo» y que sirvió para continuar las conversaciones bilaterales, no se pronunciaron discursos por ninguna de las partes.

También estuvieron presentes en la comida en honor del «premier» Barre el ministro español de Asuntos Exteriores, y otros altos dignatarios españoles y franceses; estos últimos venidos en el séquito del mandatario galo en su viaje oficial a Madrid.

AUDIENCIA DEL REY

Madrid (Efe). — Su Majestad el Rey don Juan Carlos I ha recibido, a primera hora de esta tarde, en audiencia, al presidente del Consejo de ministros de Francia, Raymond Barre, que realiza una visita oficial de unas diez horas. invitado por su colega español, Adolfo Suárez.

El jefe del Gobierno francés acudió a la audiencia regia en el palacio de la Zarzuela, después de haber asistido a un almuerzo ofrecido por el presidente Suárez en su honor, en el palacio de Viana

SEGUNDA ENTREVISTA. «A SOLAS»

Tras la audiencia con don Juan Carlos, Barre se trasladó al palacio de la Moncloa —sede de la presidencia del Gobierno español—, donde se reanudaron las conversaciones iniciadas esta mañana entre los ministros y miembros de su séquito, y sus homólogos españoles

Según ha trascendido a «Efe» de fuentes diplomáticas, luego de la conversación más de dos horas sostenda esta mañana por los señores Barre y Suárez, habían quedado pendientes algunos puntos que ambos mandatarios deseaban tratar más extensamente.

En los mismos medios se ha indicado que Suárez y Barre convinieron durante su almuerzo en continuar las conversaciones a solas tras la audiencia real, para que el primer ministro francés dé su opinión acerca de algunos temas, entre ellos el del terrorismo, respecto al cual, Adolfo Suárez planteó con firmeza esta mañana la postura española de exigir el apoyo en su lucha antiterrorista a la Comunidad Internacional.

Los primeros ministros de España y Francia, abordaron también en su segunda entrevista, celebrada esta tarde, temas de carácter internacional señalaron a «Efe» las citadas fuentes.

En esta reunión, que duró una hora y veinte minutos, se habló en concreto de Oriente Medio, la próxima Conferencia de Seguridad y Cooperación a celebrar en Madrid, Afganistán y, en general, del papel que debe jugar Europa en estos temas.

A este respecto. y como conclusión, ambos jefes de Gobierno coincidieron en que «Europa debe jugar un papel más activo».

REUNION CONJUNTA

Una vez finalizada la segunda entrevista, Barre-Suárez, se celebró una reunión conjunta de trabajo de las delegaciones española y francesa.

A esta reunión, asistieron, además de los dos jefes de Gobierno, por parte española: los ministros de Asuntos Exteriores, Industria. Relaciones con las Comunidades Europeas, Agricultura, Comercio, subsecretario de Relaciones con la CEE, y los secretarios generales técnicos de los ministros presentes en la reunión

Por parte francesa estuvieron presentes los ministros de Agricultura, Industria Comercio Exterior, el secretario de Estado del Ministerio de Negocios Extranjeros para Asuntos Europeos, el embajado. de Francia en España y ocho directores generales y secretarios generales técnicos de diversos Departamentos franceses.

En la reunión conjunta de ambas delegaciones, se resumieron las sesiones de trabajo desarrolladas hoy. En este sentido. las fuentes españolas destacaron la posición francesa sobre la integración española en el Mercado Común: «Francia —afirmaron— no intent frenar la negociaciones. pero ha dejado claro que, antes de que se produzca la integración, deben solucionarse los problemas internos de la Comunidad»

Sobre el tema industrial. se alcanzaron acuerdos sobre el desarrollo de inversiones españolas en el «Midi» francés, y francesas en el Oeste de España Junto a esto, se analizaron el sector español de la automoción, sobre el que la Delegación francesa expuso el criterio de que la política española al respecto debería ser europeista y los de la informática y la energía nuclear.

Con referencia al tema agrícola, tras las tensiones registradas en la reunión que celebraron los ministros del ramo, Raymond Barre afirmó tajantemente —señalaron las fuentes españolas— que los camiones españoles destruídos recientemente serán indemnizados a la mayor brevedad. Del mismo modo, se acordó aumentar los contactos entre las Cámaras Agrarias de los dos países.

RUEDA DE PRENSA CON EL PRIMER MINISTRO FRANCES

Madrid (Efe). — «La negociación para el ingreso de España en el Mercado Común está abierta, prosigue y contemplará días de satisfacción en el futuro», declaró hoy el primer ministro francés, Raymond Barre, en una rueda de Prensa previa a su partida hacia París, tras una jornada oficial en Madrid.

Raymond Barre dijo que las conversaciones celebradas hoy con el presidente del Gobierno español, Adolfo Suárez y varios miembros de su Gabinete «han sido útiles, francas y corteses, y ello no debe entenderse en sentido diplomático».

El primer ministro galo precisó que «han sido útiles, porque el viaje se produce cuando era necesario para deshacer los malentendidos sobre la postura francesa ante el ingreso de España en la Comunidad Europea. Francas, porque hemos examinado a fondo los temas. Y corteses, para mantener el clima de amistad y cooperación que debe existir entre Francia y España»

Barre explicó que ha dicho a Suárez y los miembros de su Gobierno que «Francia ha sido, es y será favorable a la adhesión de España a la CEE», que «Francia no ha dicho nunca que las negociaciones deban romperse o ser objeto de una pausa. Las negociaciones continuarán».

Y agregó que «he dicho al presidente del Gobierno español que España debe ser informada de las gestiones que se realizan en la Comunidad para resolver sus problemas internos, principalmente, los de índole financiera y agrícola, para llegar a constituir una Comunidad sólida en la que se respeten las reglas».

Pese a admitir que la negociación continúa entre España y la CEE, Raymond Barre estimó que en ella «no existe calendario alguno» y añadió que «en la hoha actual lo que pasa es que la Comisión prepara una visión de conjunto, que aún no está terminada».

El mandatario galo insistió en sus llamadas «al sentido común», y opinó que «hay una negociación abierta entre España y la CEE, y muchos temas que pueden ser negociados ya». y se preguntó sobre el modo en que se va a organizar en el futuro el mercado común agrícola. «Ello, dijo, forma parte de la visión de conjunto que prepara la Comisión de Bruselas».

Negó que sea Francia quien se oponga al progreso en la negociación para la adhesión española a la CEE. «Francia —dijo— no manda en la Comunidad. Y el asunto de la negociación española es un tema de toda la Comunidad», pero añadió más adelante que «no estamos tan solos como algunos quisieran hacer creer en la defensa de las soluciones a los problemas de la Comunidad».

Respecto al tratamiento dado en sus conversaciones con las autoridades españolas al tema del terrorismo y de la ETA, Raymond Barre explicó que «he hablado de este problema al presidente Suárez y le he dicho que el Gobierno francés lamenta ciertas declaraciones hechas en España sobre la responsabilidad francesa en el tema».

Respecto a supuestas demandas españolas para la cooperación policial hispano-francesa, el primer ministro francés dijo: «Lo siento, pero este tema no se presta a declaraciones ante las cámaras de Televisión».

Al referirse a las relaciones actuales entre España y Francia, Raymond Barre dijo que «son buenas en profundidad y que «el interés común de Francia y España es que las relaciones sean de cooperación, y que contribuyan a que España consiga el puesto que merece y le corresponde en el seno de las Comunidades Europeas».

Dijo también que «He pasado una jornada en Madrid en la que he mantenido entrevistas con Su Majestad el Rey, el presidente del Gobierno, y algunos de sus ministros, y a lo largo de ella, he visto que un cierto número de malentendidos debían deshacerse, y que había que dar ciertas explicaciones a cuestiones que no se entendían bien».

Raymond Barre explicó que el tema de la pesca había sido tratado por los ministros españoles y franceses y por tanto no se había evocado en sus entrevistas con el presidente Suárez.

Y respecto a la seguridad de los turistas franceses en España dijo que «los turistas franceses han sido muy bien tratados siempre en España. Yo mismo he sido francés en España y puedo dar fe de ello».

Su jornada de encuentro políticos en Madrid mereció a Barre el calificativo de «positiva», y expresó su deseo de abstenerse de comentar los comentarios publicados por la Prensa española con motivo de su visita oficial.

PROTESTA

Madrid (Efe). — Directores de varios medios informativos de Madrid han presentado esta tarde un escrito en la Embajala de Francia, en el que protestan por haber sido excluídos de la rueda de Prensa que a últimas horas de esta tarde celebró el primer ministro francés.

El texto del escrito es el siguiente:

«Enterados de que determinados medios informativos han sido excluídos de la rueda de Prensa convocada por usted para esta tarde, queremos mostrarle nuestra profunda sorpresa por un hecho que en nada se corresponde con la tradición democrática y de libertad de información de su país».

Firman el escrito José Oneto, director de «Cambio 16»; Pedro J. Ramírez, director de «Diario 16»; Germán Alvarez, director de «Sábado Gráfico» y Angel Leguineche.

REGRESO A PARIS

Madrid (Efe). — A las 8,55 de la tarde emprendió regreso a su país el primer ministro francés, Raymond Barre, a quien acompañaban diversos miembros de su Gabinete.

Acudieron a despedirle los ministros españoles de Asuntos Exteriores, Comercio y Turismo, Relaciones con las Comunidades Europeas, Agricultura e Industria y Energía.

Minutos antes de emprender el regreso a Francia, el primer ministro, llegó al pabellón de autoridades por carretera, siendo recibido por Marcelino Oreja, quien le despidió con un apretón de manos al pie de la escalerilla del avión.

Una sección de seguridad de la Policía del Aire formó a lo largo del recorrido entre el pabellón de autoridades y el avión «Caravelle», del Gobierno francés.

M.E.C.D. 2017

Acaba de publicar sus "Poesías cuasi completas"

JOSE BERGAMIN Y LA HISTORIA DE UN FANTASMA

José Bergamín es el escritor más representativo de la llamada Generación del 27, aunque él prefiere llamarla de la República. La revista «Litoral», que organizó una encuesta entre cuarenta y cuatro personalidades muy destacadas del mundo intelectual español, con motivo del cincuentenario de la mencionada Generación, obtuvo el resultado de José Bergamín, como el nombre más destacado y sobresaliente, con treinta votos. Ayora, el escritor se hace actualidad literaria con su libro «Poesías cuasi completas» Alianza Editorial) y «Calderón y cierra España» (Planeta). Mientras, Bergamín prepara sus Memorias en su apartamento de la Plaza de Oriente, justo enfrente del palacio real, con un cielo velazqueño al fondo, los ídolos que están sanos, o a lo Tiépolo cuando se encuentran arrebolados. La sierra de Madrid al fondo, es un marco hermoso para el disfrutar de un poeta.

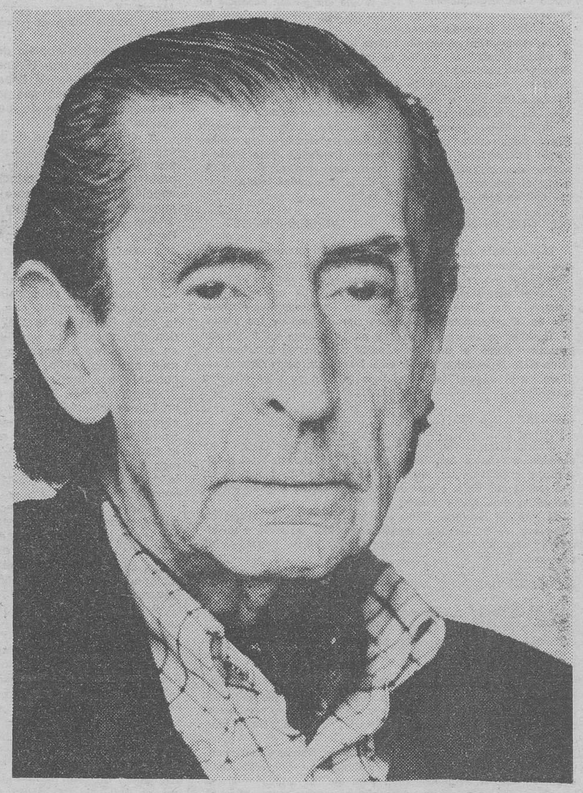

José Bergamín: un escritor que empieza a recuperar el lugar de honor que le corresponde en las letras españolas. — (Foto Efe-Fiel)

José Bergamín, hijo del jurisconsulto y político Francisco Bergamín, nació en Madrid en 1895. Estudió la carrera de Leyes y hacia 1912 empezó a frecuentar las tertulias literarias madrileñas y colaboró en las peincipales revistas de la época como «Indice» y «Revista de Occidente», considerándosele adscrito a la Generación del 27, dentro de la cual es uno de los mejores prosistas.

Marginada durante largo tiempo y prácticamente desconocida hasta hace pocos años por las generaciones más jóvenes, la poesía de José Bergamín comienza a recuperar el lugar de honor que le corresponde en el panorama de las letras contemporáneas españolas. A su largo peregrinar por tierras del exilio (Méjico y Francia) sigue paralela una interrumpida trayectoria poética.

Bergamín es un conocedor cabal de nuestros clásicos. En sus manos, esas formas expresivas y el universo temático correspondiente (amor, vida, muerte, el tiempo, la realidad y el ensueño) adquieren una dimensión originalísima y aleccionadora.

AMOR AL LIBELO

En 1933, Bergamín fundó la revista «Cruz y Raya», de la que fue director hasta su desaparición en 1936, y en el curso de esos años fue uno de los intelectuales católicos que prestó su apoyo a la República. Su estilo agudo e hiperbólico le hace inclinarse siempre hacia el ensayo-libelo, un género que en su opinión ha desaparecido y haría mucha falta en España.

En 1939 se expatrió a Méjico, donde fundó y dirigió la editorial Séneca; en 1946 pasó a Venezuela y más tarde al Uruguay hasta 1954 en que regresó a Europa y fijó su residencia en París. En 1958 volvió a España, pero en 1964 fue desterrado otra vez. Entre sus principales libros figuran «El cohete y la estrella» 1922), «La decadencia del analfabetismo» 1931), «Manga y capirotes» 1933), «La importancia del demonio» 1933), «La estatua de don Tancredo» 1934), «Disparadero español» 1936-40; tres volúmenes), «La muerte burlada» 1945), «Lázaro, don Juan y Segismundo» 1960) «Al volver» (1962), «Beltenebros» (1969), «El clavo ardiendo» (1972), «Velado desvelo» (1978 Turner), etc.

Bergamín se casó con Rosario Arniches, hija del comediógrafo, y tiene tres hijos. Enviudó muy pronto. Al hablar de lo que ahora escribe dice:

—Pienso escribir lo contrario de mis Memoria Y no exactamente mis antimemorias, como Malraux, sino lo que yo llamo la invención de mi vida Por eso estoy esperando que se me olvide todo. Lo único que temo es que ya no tenga bastante imaginación. Fabular sobre la vida de uno mismo es la única manera de escribir unas memorias que valgan la pena, lo demás es biografía que es el peor género de literatura posible

Con Bergamín es a veces difícil distinguir lo que habla en serio de lo que habla en broma. Es como un rey David, atacado siempre por el demonio del mediodía, y que se siente feliz junto a la sunamita

—Empecé hace tiempo a escribir mis memorias, pero lo voy dejando. Tengo fragmentos de aquí y de allá. Unas veces los llamo lo que yo me figuraba y otras con mayor exactitud «La vida o historia de un fantasma contada por un esqueleto» Será la única novela que habré escrito en mi vida Temo que no me va a salir muy bien por falta de experiencia

La terraza de Bergamín está llena de macetas y burgarvilas Su loro, a quien puso Terradellas, ha muerto y la jaula está vacía Desde esa terraza. Bergamín se negaba a ver y mirar las manifestaciones ultraderechistas de la Plaza de Oriente Cuando se producen se va, porque es superior a sus fuerzas. A Bergamín lo que de verdad le gusta es hablar de política y de la actual situación española. Su visión no puede ser más desastrosa, adobada siempre en el jugoso juicio crítico y el «improperio» original y brillante.

AL LLEGAR A LA VEJEZ

Pedro Salinas tuvo un juicio muy certero sobre Bergamín:

—Bergamín es en la España intelectual de hoy el representante más cabal de un pensar preocupado que se juega, y se lo juega todo, con la apariencia para el frívolo, de siempre diversión mental o verbal, pero en su profunda realidad, terrible lucha del hombre con su duda y por la fe. Se puede superficialmente creer que Bergamín es un autor muy moderno si se atiende a su dominio y perfecto ejercicio de la agilmental, la elegancia expresiva.

No obtante leyendo detenidamente sus obras, el problema capital de su espíritu es el mismo que el de nuestro gran pasado clásico: el problema de su alma y de su ser tal como vibra en nuestros místicos o en las estrofas calderonianas Pero esta profunda seriedad de preocupación, este anhelo ferverboso, disimula sus veras entre burlas de espejos, entre esquivadas ingeniosas, de tal suerte que se presenta sin forma ninguna de magnificencia o pompa dimensional, con una especie de pudor o elegancia

—Cuando se llega a la vejez, decía la cortesana Ninon de Lenclos, hay que elegir entre la tontería y la locura. Ella eligió la locura y yo creo que también Pero ahora me doy cuenta de que a pesar de haber elegido la locura —explica Bergamín— sigo haciendo y diciendo tonterías. Las reconozco en el contagio, porque no me siento nunca muy separado de los demás. Lo que importa en la vida no es sentirse solo.

La melancolía y lo corrosivo se funden en la conversación con Bergamín. Hablando de lectura comenta:

—Tristan Bernard dijo cuando le preguntaron por el libro de cabecera que tenía a «Pablo y Virginia» no sólo en la cabecera sino en la mesa del desayuno maleta de viaje, etc., y confiaba en que algún día podría terminarlo. Yo tuve una gran amistad con Malraux y nos contábamos secretos profesionales no lefamos a nuestros contemporáneos, o los leíamos lo menos posible. Una vez me preguntó qué andaba leyendo e inmediatamente añadió: «No sé para qué te lo pregunto, si tú no lees más que a Cervantes». Era cierto en la intención, en la realidad no tanto

Verdaderamente hay tantas lecturas y sobre todo relecturas que se afianzan en nosotros, que no se apartan y ayudan a comprender nuevas lecturas y relecturas Lo mismo pasa con la música o la filosofía. Un libro que gusta a la primera lectura no suele ser bueno.

JULIA SAEZ ANGULO

FIEL-Servicios Especiales de EFE).

SUS SEÑORIAS CALVAS

Por Margarita DE RECAM

A sus señorías se les ha caido el pelo. El paso de los años, el peso de la política ha hecho estragos entre los padres de la patria que ofrecen un extraordinario plantel de calvos. Aunque el problema capilar tenga que estar necesariamente relacionado con las responsabilidades parlamentarias ni la cronología. A vista de pájaro el hemiciclo del Congreso de los diputados parece, por sus pasillos, una pista de aterrizaje o un campo de labor recién arado. Si las ideas estuvieran en proporción directa con la cabellera. los diputados deberían empezar a preocuparse.

Pero el nivel de conciencia de la calvicie es múltiple y variado. Y en esto no hay diferencias ideológicas. Que la estética no esté reñida con el color político; es más un problema de presunción y de querer ocultar las vergüenzas producidas por el inexorable paso de los años. Aunque también hay muchos que llevan con orgullo algo más que una frente despejada, contrariamente a los que hacen juegos malabares por encubrir lo inevitable.

LOS CALVOS NOBLES

Paco Fernández Ordóñez sería un modelo entre quienes portan su calvicie, sino que ésta constituye uno de los atributos especiales de su personalidad. La calva de Ordóñez es una calva cuidada, brillante y permanente morena de soles levantinos. Con pocos surcos que alteran la tersura de su frente ampliada y circundada por los restos de lo que fue un pasado glorioso. Da la impresión de que el líder socialdemócrata bruñiese cada mañana. nada más despertarse, su desnudo cráneo. Compiten con la franqueza de Ordóñez sus compañeros de grupo Martín Oviedo que también exhibe arrugas y corona sus sienes con abundantes mechones de pelo, Emilio Attard y Manuel Clavero completan el cupo de los cerebros más despejados. Pero como hemos dicho, la calvicie no sabe de ideologías. Los socialistas Almunia que a sus treinta y dos primaveras tiene que compensar sus carencias con un poblado bigote como Alba —Joaquín Navarro, Esteban Caamaño, Sánchez Ayuso y Rodolfo Guerra, también lucen su calvicie en distinto grado. Los socialistas Emérito Bono y Jaime Ballesteros —idénticamente calvos— lucen el mismo modelo de bigote decretado por la dirección del partido. Aunque el grupo comunista, el de mayor edad media de la cámara reúne, sin embargo, el menor número de calvos.

Camino llevan de alcanzar la clasificación bola de billar el presidente Abril Martorell, a quien la transición democrática ha hecho perder los ltimos resquicios de flequillo. aumentando profundidad de sus amplias entradas. Y con él. en el Gobierno aunque en muy distintos grados, se encuentran Martín Retortillo, Iñigo Cavero, Leopolda Calvo Sotelo —que hace honor a la primera parte de su apellido— y José Luis Alvarez, que todavía resiste con la amenaza de sus profundas entradas. Fuera del Gobierno se encuentran a mitad de camino de alcanzar la calvicie completa, pero sin poner trabas a la realidad capital que les anima Miguel Roca, Manuel Fraga y su correligionario Carro Martínez el socialista Tierno —que es además una de las cabezas más lucidas de la Cámara— y los centristas Satrústegui y Jiménez Blanco.

CALVOS VERGONZANTES

Hay otro sector de calvos vergonzantes que trabajan en su haza con la única intención de disimular los avances de la calvicie cabello, haciendo mil y un malabarismo que siempre da resultados contrarios a los apetecidos, porque la evidencia de su calvicie es mayor que si se peinasen en la dirección obligatoria que les dicta su naturaleza. Entre ellos están el ex-ministro Fontán, el andaluz Aguilar y los centristas Pérez Miyares y Rodríguez Alcaide. En las filas de la izquierda se encuentran las calvas más feas y estéticas a fuerza de manipular los escasos cabellos que disimulan su estado. Los socialistas Francisco Ramos-Torrecilla, Emilio Alonso Rodrigue Pardo y Saenz Cosculluela. Los comunistas Carrillo Sánchez Montero, el centrista García Díez, el diputado arabista del grupo mixto Hipólito Méndez-Roces y el ministro José Leal. Pero el calvo que hace mayores esfuerzos por ocultar sus vergüenzas es el socialista catalán Juli Busquets, que utiliza peluca desde hace varios años. El postizo de Busquets es casi como una boina que, a veces, cuando el diputado no puede reprimir la tentación de la siesta, se escora hacia una oreja y deja ver los restos de su cabello natural que aún conserva en el cogote. Y nunca antes en el Parlamento ha podido ver la auténtica calvicie del señor Busquets.

CALVOS INCIPIENTES

Sin que todavía hayan tomado conciencia del problema y consiguiente no hayan dispuesto las suficientes medidas para combatirlo, están los calvos incipientes, aquello en que el paso de los años comienza a hacer sus primeros estragos abriendo sendas en los lados de la frente y lagunas en las coronillas. Ellos mismos todavía no saben de esta amenaza, y continan presumiendo de tupé. Son jóvenes veinteañeros. Pero ahí están, perdiendo pelo en el Congreso: el deportivo y elegante Arturo Moya, los ministros Pérez-Llorca y González Seara, el secretario Leopoldo Torres. los socialistas catalanes Pau Pernau y Francesc Ramos que, a pesar de los años que les esperan llevan el mismo camino; Joaquín Molins que por ser rubio y de pelo fino parecen más grandes sus entradas. Javier Solana y su hermano Luis, que disimula con su hermoso flequillo unas entradas más que incipientes. Enrique Sánchez de León y Solé Barberá, que ha conservado su cabellera prácticamente intacta hasta sus bien conservados sesenta y siete años, y Ernest Lluch que llegó al Congreso con cara de niño y abundante y fuerte cabello y ahora pierde pelo a medida que ve aumentar sus responsabilidades.

Y para compensar estas carencias hay una serie de diputados que harían las delicias de los cazadores de cabelleras luciendo una espléndida mata de pelo con tupé desafiante: Oscar Alzaga Martín Angel Arredonda. Rafael Ballesteros. Gabriel Urralburu. Oscar Barón. Calvo Ortega. Pedro Bofill. Gómez Llorente. Mellado cluso los dos números uno: Adolfo Suárez y Felipe González

SE DEGRADA EL PODER DE LOS CONSERVADORES EN INGLATERRA

Dura batalla laborista contra el Gobierno

Los laboristas han venido ganando las últimas elecciones parciales en Gran Bretaña y la primer ministro, señora Thatcher, ha visto amenazada la tranquilidad de su gobierno por la creciente ola de conflictos laborales que estallan, día a día, en todo el país.

En medio de esta degradación del poder conservador, los laboristas han decidido tomar la ofensiva contra el gobierno pero sus propósitos se han visto entorpecidos por la virulencia de la lucha interna entre el ex primer ministro James Callaghan, considerado «conservador» y Tony Benn, un líder laborista de origen aristocrático con gran poder de convicción.

Recientemente, se celebró en el centro de conferencias de Wembley, una sesión especial de los dirigentes laboristas para estudiar la manera de concretar su ofensiva contra el gobierno de la señora Thatcher, pero estalló una verdadera guerra interna. El ala izquierda laborista encabezada por Benn, muy fortificada por su éxito en las elecciones internas del año pasado en Brighton, tomó la ofensiva.

Se trataba nada menos de reemplazar a Callaghan o a líderes de su estilo moderado por dirigentes que llevan al laborismo a un franco proceso socialista sin compromiso con el capital. El programa mínimo de los izquierdistas del laborismo pide la eliminación de la Cámara de los Lores, nacionalización del petróleo de los mares del Norte y de otras industrias claves, tomar medidas proteccionistas contra las importaciones, incrementos de las libras destinadas al campo social y reducción de los gastos bélicos.

LOS MISILES AMERICANOS EN SUELO BRITANICO

El mayor escándalo de la Conferencia de Wembley se produjo cuando el ex ministro de Asuntos Exteriores, David Owen, tomó la palabra para defender la instalación en Gran Bretaña de misiles americanos de tipo nuclear, lo que la Thatcher apoya; la mayoría de los 1.200 delegados abuchearon a Owen largamente. Incluso el moderado ex canciller, del Exchequer, Denis Healey, candidato del sector intermedio del laborismo para reemplazar a Callaghan, fue saludado con gritos de «¡Out, Out!», cuando pretendió calmar los ánimos. ¿Es que el laborismo inglés se vuelve revolucionario? ¿Es cierto después de todo, que está infiltrado por los comunistas como dicen algunos conservadores?

En realidad, desde hace años, cierta prensa británica viene advirtiendo contra los peligros de la táctica comunista de no tratar de crecer como partido y de más bien influir día a día, en el partido laborista. Pero, naturalmente, Tony Benn es un ciudadano «fuera de toda sospecha»...

EL NUEVO PARTIDO

Mientras los laboristas de izquierda y derecha se atacan sin piedad se vislumbra la consolidación orgánica del «centrismo» al que al verse rebasado por los extremos habría decidido, con Roy Jeckins a la cabeza, formar un nuevo partido. Un partido que podría encontrar eco no sólo en el laborismo moderado si no también en las desmoralizadas filas del partido liberal británico que aún no se repone del escándalo que se produjo en torno a su jefe.

La necesidad y posibilidades de la existencia de un cuarto partido en el espectro político británico dependerá de la capacidad que logre el partido laborista para evitar una real escisión interna. Si, a pesar de todo, Callaghan y sus moderados controlaran finalmente el laborismo, el papel de un partido centrista se haría supérfluo.

CHRISTIAN CASANOVA

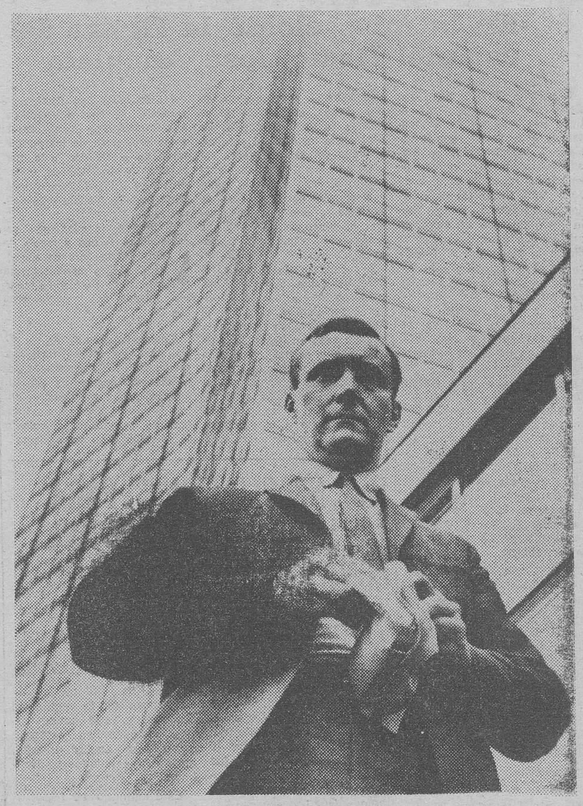

Anthony Benn jefe del ala izquierda del partido laborista británico. (Foto EFE-FIEL)

El ejercicio físico es un fármaco eficacísimo que cuesta muy poco y da excelentes resultados. — (Foto EFE-FIEL).

EL EJERCICIO FISICO ES EL MEJOR FARMACO

La medicina preventiva se impone porque la enfermedad es cara y cada vez lo será más

Hay dos tendencias en el planteamiento socio-sanitario. Una la tradicional basada en hospitales y fármacos. Otra la preventiva que se fundamenta en higiene, alimentación y ejercicio físico. Lo primero resulta siempre cada día más caro, lo segundo es más económico y tal vez más eficaz.

Nuestro cuerpo exige que realicemos ejercicio físico pues de lo contrario no consumiremos el oxígeno que nuestras células reclaman. El oxígeno ha de llegar a todos los rincones de nuestro organismo en dosis adecuadas para que tengamos normalidad en pulso, ventilación pulmonar, tensión arterial, en una palabra, en salud. Y no tendremos buena salud si abandonamos la actividad física, si hacemos vida sedentaria. Consecuencia: al fármaco y al hospital, y en muchos casos este resultado podría haberse evitado; luego es algo antieconómico Atletas hay que, al dejar el deporte y abandonar la actividad física, presentan en seguida problemas cardíacos y de circulación sanguínea.

Visto de esta manera, el planteamiento sanitario que preconiza el ejercicio físico actúa como un excelente fármaco y es un método barato y eficaz. El ejercicio físico, claro es, ha de estar concondicionado a la edad del individuo y convenientemente vigilado

Es un camino de la medicina preventiva que se está imponiendo en los países desarrollados, y es algo que conviene, pues la enfermedad es cara, cada vez más cara Hasta hace muy poco una cama hospitalaria en España tenía un gasto máximo de 1.000 pesetas diarias. Hoy esa cifra es en la mayoría de los casos de un mínimo de 8.000 pesetas día, y ese costo tiende a aumentar constantemente.

No hacer ejercicio físico además de insano es antieconómico, y eso sin contar el cúmulo de horas que se pierden por absentismo laboral, la disminución de la producción por dolencias crónicas o temporales los accidentes que provoca la falta de salud, etc.

El doctor J.F. Marcos Becerro, especialista en medicina preventiva y subdirector del Consejo Nacional de Deportes y biólogo de fama internacional, mantiene la tesis de que es preciso ir a un planteamiento sanitario distinto del actual que es carísimo y cada día la será más. Necesitamos otro planteamiento sanitario más económico y al propio tiempo más eficaz Un planteamiento que tenga como fundamento la higiene, la alimentación y el ejercicio físico; es decir, medicina preventiva. Ahorraríamos en fármacos y en hospitales

Es algo imprescindible, pues está demostrado que la lucha que actualmente se sigue contra la enfermedad solo es capaz de mantener vivo al hombre mediante la prolongación de su maltrecha biología y esto no debería ser así. El ejercicio físico es camino para alcanzar la buena salud si se le acompaña con métodos higiénicos de vivir y con una alimentación equilibrada

Desde la niñez a la ancianidad es necesario practicar esta regla sanitaria. Es interesante señalar que los esquiadores filandeses generalmente bien alimentados presentan siempre uno expectativa de vida-media mayor que el resto de la población. Y no existe dato biológico alguno que demuestra que tal manera de vivir sea insana y acorte la vida. Un simple paseo diario de dos kilómetros durante un año seguido representa para nuestro cuerpo un consumo de 36.000 calorías. Esto nos quema unos seis kilos de grasa, almacenada en nuestros tejidos por la vida sedentaria y que nos predispone a la enfermedad

S. PRIETO CANTERO
(Servicios Especiales de EFE)

M.E.C.D. 2017

TRES MILLONES DE PERSONAS RECIBIERON AL PAPA EN SAO PAULO

En la misa elogió la figura del español Beato José Anchieta

Sao Paulo (Brasil) (Por Juan Pedro de Gandt, de Efe). — Unos tres millones de habitantes de esta ciudad, la más poblada e industrializada de Brasil, tributaron hoy, jueves, un entusiasta recibimiento al Papa Juan Pablo II. De los once millones de habitantes de Sao Paulo y sus ciudades suburbios, se calcula que unos dos millones dieron la bienvenida al Pontífice en el aeropuerto y a lo largo de las avenidas que recorrió tras su llegada desde Río de Janeiro a media mañana.

A pesar de la ligera llovizna y la temperatura, bastante fría, más de un millón de personas se habían reunido en el «Campo de Marte» de esta ciudad, donde el Pontífice, a última hora de la mañana, concelebró una misa en honor del beato José de Anchieta.

El Padre Anchieta, jesuita nacido en la isla canaria de Tenerife y educado en la Universidad de Coimbra (Portugal), fue el fundador, hace más de cuatro siglos, de Sao Paulo, y fue beatificado por Juan Pablo II, en el Vaticano, el 22 de Junio último.

El entusiasmo por la presencia del Papa se manifestó especialmente al comienzo de la homilía, cuando Juan Pablo II expresó su alegría por el título de ciudadano honorario de Sao Paulo que le había otorgado la municipalidad.

Las aclamaciones de la muchedumbre impidieron que el Papa continuara la lectura durante cerca de un cuarto de hora.

El Papa hizo un intento para imponerse, e improvisó esta frase «El nuevo ciudadano paulista quiere imitar a San Pablo y quiere hablar a los viejos ciudadanos» Se repitieron durante algunos minutos más las aclamaciones y se oyeron varios cantos, entre ellos el de «Danos la bendición Juan de Dios», que se escribió para esta visita del Papa a Brasil.

Cuando consiguió finalmente seguir, el Papa elogió la figura y el ejemplo del beato José de Anchieta, y dijo que, al igual que el beato, había venido a Brasil «como humilde mensajero de Cristo».

Al comienzo de la misa, el Cardenal Paulo Evaristo Arns, arzobispo de la ciudad y primer concelebrante, agradeció al Papa su presencia para esta primera misa en honor del nuevo beato y esbozó en breves palabras la semblanza de su archidiócesis.

El purpurado aludió a la industrialización y las migraciones, así como a la particular atención pastoral de os obispos del Estado de Sao Paulo a la situación de los trabajadores; a la formación de los sindicatos, a los problemas de los agricultores en el interior, a la marginación y opresión de varios grupos, y a la «educación constante para la justicia y la solidaridad».

Al final de la misa, que terminó sobre la una y media de la tarde (18.30 hora española), el Papa abrazó cariñosamente al Cardenal Arns y luego a todos los obispos que concelebraron con él.

Finalmente, a bordo de un helicóptero, se dirigió hacia la residencia del Cardenal Arns para diversos encuentros con niños, religiosos y religiosas, antes de la cita prevista a última hora de la tarde, en el estadio de Morumbi, con trabajadores.

LAS NEGOCIACIONES PARA LA AUTONOMIA PALESTINA CONTINUARAN EL DIA 10

Combates en el Líbano: Cuatro personas muertas

Washington (Efe). — Estados Unidos, Egipto e Israel, han decidido continuar, a partir del próximo día 10 de Julio, en El Cairo, las negociaciones sobre la autonomía palestina en Cisjordania y Gaza.

«Después de la discusión y clarificación de los últimos acontecimientos que han afectado al proceso de paz en Oriente Medio, hemos acordado reanudar plenamente las conversaciones sobre la autonomía palestina», señaló un comunicado conjunto emitido, al término de dos días de reuniones, en Washington.

ISRAEL NO PARTICIPA EN MANIOBRAS CON EE. UU.

Tel Aviv (Efe). — Un portavoz militar israelí desmintió hoy al diario inglés «Evening Standard», cuyo corresponsal en Washington informó sobre supuestas maniobras conjuntas de tropas norteamericanas y judías en el Mediterráneo.

El Pentágono norteamericano había confirmado en Junio último la realización de maniobras militares con Egipto, en las cuales intervendrían doce aviones de la fuerza aérea de los Estados Unidos pero no se hizo mención a la participación de soldados israelíes.

Las maniobras deberían comenzar este mes y prolongarse por 90 días.

Israel recibió ayer los dos primeros aviones norteamericanos de combate «F-16» para renovar su flota de «aviones envejecidos», según un comentarista militar israelí.

CUATRO MUERTOS EN LIBANO

Beirut. — Al menos cuatro personas resultaron muertas y otras seis heridas en distintos choques registrados en el Norte del Líbano, entre milicianos falangistas y elementos armados de las brigadas del ex-presidente Suleiman Franjeh.

Por otra parte, fuerzas palestinas progresistas y las milicias cristianas del comandante Sadd Haddad se enfrentaron anoche en un duelo artillero en más de siete localidades del sector central del Sur del Líbano.

Según los corresponsales de Prensa en la región, el bombardeo, que causó varias víctimas, se extendió después al sector oriental, en las proximidades de Hasbaya.

Esta mañana se registraban todavía disparos esporádicos entre Majeyun, controlada por las milicias conservadoras, y Nabatieh, cuartel general de las fuerzas palestino-progresistas en el Sur del Líbano.

La URSS, dispuesta a negociar

(viene de primera página)

so de más de media hora en el que había expuesto lo "conseguido" por él y su ministro Genscher en Moscú, cuando el candidato a la cancillería de la oposición, Franz Joseph Strauss, acusó a Schmidt de que su viaje había socavado las bases de la solidaridad occidental y había ofrecido al Kremlin una coartada para proseguir su "política expansionista"

En su oferta, la Unión Soviética exige, como contrapartida a Washington la reducción de los "forward based systems" en Europa (armamento estratégico a bordo de submarinos).

FAVORABLE REACCION DE EE. UU.

Washington, (Efe). — El secretario de Estado norteamericano, Edmund Muskie, anunció hoy que "la Unión Soviética ha modificado su oposición a negociar el control de armamento nuclear en Europa. Muskie efectuó este comentario al terminó de una reunión en la Casa Blanca, en la que el ministro alemán de Asuntos Exteriores, Hans Dietrich Genscher, informó al presidente Carter de los resultados de la entrevista en Moscú entre el canciller Helmut Schmidt y el dirigente soviético Léonidas Breznev.

"Estados Unidos y los aliados europeos van a estudiar la nueva actitud soviética con un espíritu constructivo, y con la más alta consideración" declaró el secretario de Estado, Muskie.

Robles Piquer, en Budapest

Su colega húngaro se expresa «a título personal», contra la ampliación de la NATO

Cree Natali que España estará en la CEE en 1983

Budapest, (Efe). — El eventual ingreso de España en la NATO complicaría aún más la situación internacional "porque disminuiría la confianza entre los bloques" dijo en Budapest a la agencia "Efe" el secretario de Estado húngaro, Janos Nagy, con motivo de la visita oficial de su colega español, Carlos Robles Piquer.

Robles Piquer, junto con una delegación de expertos, inició hoy en la capital húngara una ronda de conversaciones que durará hasta el sábado, en la que serán tratados temas internacionales, bilaterales y de la Conferencia de Madrid sobre Seguridad y Cooperación en Europa (CESC).

El secretario de Estado húngaro manifestó que, respecto a la anunciada petición de ingreso en la NATO, su Gobierno no puede pronunciarse sobre suposiciones, y no ha habido todavía ninguna decisión oficial del Gobierno español al respecto.

Pero "a título personal" Nagy dijo que Hungría esta a favor de la propuesta hecha por el Pacto de Varsovia para que ninguna de las dos alianzas militares (NATO y Pacto de Varsovia) aumente el número de miembros.

"Nosotros confiamos en que todos los que en España están interesados por esta cuestión traten el tema con la importancia que requiere" dijo Nagy.

"Sabemos oficialmente que la NATO quiere el ingreso de España. Esta decisión de la NATO, de ampliar el número de miembros, la consideramos negativa", recalcó Nagy.

El secretario de Estado húngaro comentó que al final la cuestión estriba en saber "quien está amenazando la seguridad de España"

"El anuncio del futuro ingreso de España en la NATO, efectuado por el ministro español de Asuntos Exteriores, poco antes de celebrarse la Conferencia Europea de Seguridad y Cooperación en Madrid no tiene por qué afectar al desarrollo de la Conferencia madrileña" según Nagy.

«No creo que la conferencia tenga que ocuparse de la relación de un país con los otros 34 participantes, aunque el anfitrión puede hacer mucho para que el encuentro sea un éxito».

Nagy dijo también que sería provechoso y tendría impacto el hecho de que el país organizador tuviera una postura favorable al desarme y a la distensión militar».

Las conversaciones hispano-húngaras empezaron inmediatamente después de la llegada de la delegación española, en la misma tarde de hoy. Por la noche el Secretario de Estado húngaro ofreció una cena a su colega español Robles Piquer. Mañana por la mañana Robles Piquer mantendrá conversaciones sobre temas de cooperación económica con el ministro húngaro de Comercio Exterior, señor Veress

NATALI CREE POSIBLE EL INGRESO DE ESPAÑA EN LA C. E. E. EN 1983

Bruselas (Efe). — «España puede ingresar en la CEE en Enero de 1983, como estaba previsto», estima el vicepresidente de la Comisión Europea (órgano ejecutivo comunitario) y responsable de la ampliación, Lorenzo Natali.

En un artículo publicado en el último número de la revista «DC Europe» (órgano del grupo democristiano del Parlamento Europeo), Natali afirma que «la Comisión desea que las fases más importante de las negociaciones puedan concluir antes de finales de 1980»

«Si sucede así la firma del acta de adhesión podría efectuarse en 1983».

En su opinión, la primera fase de las negociaciones, actualmente en curso y destinada a conseguir una «visión de conjunto», se terminará antes de las vacaciones de verano.

Sin embargo, el vicepresidente de la Comisión Europea recuerda que «los Estados miembros de la Comunidad no fijaron ningún compromiso concreto sobre el calendario de la adhesión de España».

En su artículo, titulado «Una Europa de los doce abierta sobre el Mediterráneo», Natali subraya las exigencias políticas de la ampliación de la CEE con el ingreso de Grecia, España y Portugal.

«Se trata de fortalecer la libertad y la democracia en Europa, así como permitir un equilibrio de la CEE, más concretamente hacia el Mediterráneo».

Abogado de «Justicia y Paz», agredido

Sao Paulo. — El abogado de la Comisión de Justicia y Paz de la archidiócesis de Sao Paulo fue atacado esta madrugada por unos individuos que le robaron y causaron heridas.

El jurista Dalmo de Abreu Dallari regresaba a su casa después de haber colaborado durante el día en los preparativos de la visita que el Papa Juan Pablo II realiza hoy a esta ciudad, cuando fue abordado por cuatro hombres armados que le obligaron a entrar en un automóvil

Veinte minutos después regresó a su domicilio con una profunda herida causada por sus atacantes. Estos le robaron el anillo de matrimonio y los documentos personales.

Sus familiares denunciaron que uno de los malechores se había presentado en la puerta de la casa identificándose como Policía.

El abogado del Arzobispado paulista se encuentra ahora internado en una clínica y espera saber si los médicos le dejarán asistir esta tarde al estadio Morumbi, donde tiene previsto leer una de las epístolas en la ceremonia religiosa que el Papa dedicará a los obreros brasileños.

Ha fallecido el primer ministro de Jordania

Ammán (Efe). — El primer ministro de Jordania, Abdel Hamid Sharif, falleció hoy de un paro cardíaco, anunció esta mañana el Rey Hussein por la Radio estatal. Sharif murió «por su patria» y «en el peor momento», según palabras del Rey. Contaba 41 años y se hizo cargo de la dirección del Gobierno en Diciembre de 1979; sólo llevaba, pues, seis meses en el cargo.

Kassem Al-Rimawi, de 60 años, hasta hoy vice-primer ministro y ministro de Agricultura en el Gabinete de Sharif, ha sido designado primer miinstro por el Rey.

Inmediatamente después del fallecimiento el Monarca encargó al jefe del gabinete real que formara nuevo Gobierno para reemplazar al hasta hoy encabezado por su principal asesor y gran amigo. El nuevo Gabinete no presenta, sin embargo, grandes cambios

Los 21 miembros del nuevo Gabinete tomaron hoy mismo posesión de sus cargos ante el Rey Hussein, quien pidió al recién nombrado primer ministro que continúe en la línea de su predecesor.

Sharif nació en Bagdad y estudió en escuelas islámicas de Ammán y en la Universidad americana de Beirut, donde se graduó en Filosofía y Ciencias Políticas

Durante su época en Beirut perteneció al Movimiento Nacionalista Arabe, fundado por el líder del Frente de Liberación Popular de Palestina, George Habash, frente en el que se integró posteriormente y abandonó en 1963.

Se piden voluntarios para el ejército USA

Washington. — Rodeado de congresistas, el presidente Carter firma la proclama en la que se solicitan voluntarios, entre 19 y 20 años, para el servicio militar. Carter manifestó, sin embargo, que él no era partidario del reclutamiento de jóvenes en tiempo de paz. — (Telefoto EFE-UPI).

M.E.C.D. 2017

LOCAL Y PROVINCIAL

SUBDITO MARROQUI MUERTO ARROLLADO POR EL TREN

Veintiocho detenidos en una redada policial.- Denuncias practicadas por robos en domicilios particulares

En la fía férrea Madrid-Irún, término de Briviesca, fue hallado el cuerpo de una persona que aparecía extraordinariamente mutilado, pues algunos trozos de su cuerpo se hallaban seccionados. En principio no pudo ser identificado, pero posteriormente pudo determinarse que se trataba del súbdito marroquí Mohamed Firouchane, de 28 años y natural de Marrakech Se cre que la muerte le sobrevino al caerse del tren París-Lisboa, que circuló sobre las 21.30 del día anterior y al quedar muerto sobre la vía, otros trenes que circularon posteriormente, posiblemente le causaron las grandes mutilaciones y destrozos que presentaba en el cuerpo.

ROBO

Un robo ha sido perpetrado del interior de un vehículo, propiedad de Antonio Bernal Breis vecino de Baracaldo quien dejó el automóvil aparcado frente al «Hostal Poli» de Pancorbo, donde se detuvieron para comer. Al ir a reanudar la marcha advirtieron que el cristal de una de las ventanillas se encontraba roto y que los autores se habían llevado un bolso de señora que contenía 700 pesetas, una tarjeta y diversos efectos personales (una pulsera de oro, alfiler y reloj de oro), todo ello valorado en unas 150.000 pesetas.

INCENDIO

Por causas que se desconocen, se declaró un incendio en una casa deshabitada, sita en la localidad de Barriosuso y propiedad del vecino de Bilbao, Miguel Camacho Drenado Los daños son considerables, al quemarse toda la techumbre y otras partes del inmueble, estimándose las pérdidas materiales en unos dos millones de pesetas. En los trabajos de extinción colaboraron los bomberos de Villarcayo y fuerzas de la Guardia Civil.

ROBO EN CASA DESHABITADA

Un robo ha sido cometido en un chalet deshabitado, sito en el pueblo de Mansilla y cuyo inmueble es propiedad de Benito Rojo López, vecino de Bilbao. De la casa han sido sustraídos algunos efectos y ropas, valorados en 45.500 pesetas.

ACCIDENTE DE CIRCULACION

En la carretera BU-400, de Melgar de Fernamental a Pampliega y cuando circulaba con el turismo BU-0701-E, sufrió un accidente Pedro Castro Martín, de 29 años de edad y vecino de Melgar, al chocar contra un árbol. Sufrió heridas calificadas de graves y fue trasladado a la Residencia Sanitaria de Palencia.

ROBOS EN DOMICILIOS DURANTE LAS FIESTAS

Con relación a los robos cometidos en domicilios particulares en nuestra ciudad, con ocasión de las pasadas ferias de San Pedro, se informa que fueron cuatro los denunciados en esta Comisaría de Policía, de acuerdo con el siguiente detalle:

José Miguel Gallo Hidalgo, efectos valorados en 65.000 pesetas, en calle Sombrerería número 1.

Epifanio Martínez Palacio, sin determinar valoración, en Pl Primo de Rivera, núm. 3 segundo.

Andrés Ortega Martín, por valor de 70.000 pesetas, en General Mola núm. 10 primero.

Hermenegildo Rodrigo Baranda, efectos valorados en 34.000 pesetas, en Avda. Reyes Católicos núm. 11 segundo, según informa la Comisaría de Policía

DETENCIONES

La Oficina de Prensa del Gobierno Civil nos envía la siguiente nota:

«A fin de prevenir posibles actos contra la propiedad y otros contrarios a la legislación vigente, funcionarios de la Unidad de Policía Judicial de esta Comisaría de Burgos, llevaron a efecto amplias redadas de individuos llegados a esta capital procedentes de otras localidades y considerados como delincuentes habituales o jugadores de ventaja.

Los detenidos que son los siguientes alcanzaron el número de 28 con los presuntos delitos que se les imputa:

Manuel García Ruiz, de 56 años, domiciliado en Madrid. Lugar de detención, plaza de toros conceptuado como carterista, con numerosos antecedentes.

Eliseo Jerez Miguel, de 45 años, domiciliado en Barcelona. Detenido en el «real de la feria» y conceptuado como timador, con numerosos antecedentes.

Vicente Muñiz Larralde, de 23 años y Celedonio Muñiz Larralde, de 23.

Antonio Claro Moreno, de 24 años, domiciliado en Dos Hermanas (Sevilla), con antecedentes por receptación.

Gregorio Valle Vega, de 29 años, domiciliado en Madrid, con numerosos antecedentes en delitos contra la propiedad. Estaba reclamado por el Juzgado núm 27 de Madrid.

Enrique Pintado Granados, de 37 años, de Madrid; Policarpo Sánchez Sáez, de 64 años, de Valladolid; Grosclande Sánchez Sáez, 56 años, de Valladolid; Angel Sánchez Rodríguez, de 54 años, de Las Palmas de Gran Canaria.

Ramón García Martínez, 33 años, de Zaragoza, delincuente habitual contra la propiedad, con antecedentes por diversos delitos y que estaba reclamado por el Juzgado de Instrucción núm 7 de Barcelona.

Angel López Rivera, 28 años, de Valencia, delincuente contra la propiedad, con antecedentes por receptación, tenencia de estupefacientes y hurto. Estaba reclamado por el Juzgado de Peligrosidad y Rehabilitación Social de Barcelona y por el de Instrucción núm. 3 de dicha capital.

Vasile Cristea, de 35 años, de origen rumano, domiciliado en Madrid, con antecedentes por lesiones de arma blanca y juegos ilícitos. Su estancia en España era ilegal y estaba reclamado por el Juzgado núm. 14 de Madrid.

Joaquín Prades Lop, de 55 años, domiciliado en Barcelona, con antecedentes como delincuente habitual contra la propiedad y con delitos cometidos de hurto, receptación y tenencia y consumo de drogas. Estaba reclamado por la Audiencia provincial de Gerona.

Miguel Ceregido Morán, de 31 años, de Barcelona; Antonio Guijarro Valencia 39 años, de Bacelona; Luis Alberto Muné Ucendo, 23 años, de Barcelona; Enrique Vila Candal, 30 años, de Barcelona; Amandino dos Santos Seijo, de 33 años, domiciliado en Barcelona; Antonio Coleto Ruiz, de 36 años, de Madrid; Matías Guada Manzanal, 49 años, domiciliado en Burgos; Pascual Rodríguez Coloma, 24 años, de Zaragoza; Alfredo López Rodríguez, 26 años, de Madrid; Luis García Martín, 50 años, de San Sebastián; Santiago Martínez Corro, 32 años, de Madrid; Angel Muñiz Larralde 19 años, de Alcalá de Henares (Madrid); Julián Alvarez Colina, 47 años, de Santander y Jesús Miguel Serna, 68 años, domiciliado en Valadolid

Todos estos conceptuados como jugadores de ventaja.»

UN EMJAMBRE EN LA CALLE COMPOSTELA

Los bomberos se trasladaron en la tarde de ayer a la calle Compostela requeridos por el vecindario, ya que un enjambre de abejas se encontraba junto a la ventana de una casa y había el lógico temor en los inquilinos. Fue retirado, sin más problemas.

Por otra parte, el retén se trasladó por la mañana a la avenida del Cid para echar arena sobre la calzada, ya que un camión había derramado una cantidad de gasóleo. También volvieron a trasladarse al paseo de La Quinta para sofocar un pequeño incendio registrado como consecuencia de la "pelusilla".

NACIONAL

Robaron a su madre una niña de seis días

Consejo de Guerra contra tres soldados y un paisano, por sustracción de armas

Madrid. — Se ha sabido que una niña de seis días de edad, que había sido sustraída a su madre hace varios días, fue localizada en menos de setenta y dos horas por inspectores de las Comisarías de Policía de Entrevías, Salamanca y Valencia.

En relación con este hecho, fue detenido en Madrid Manuel Enrique Salazar, presunto autor de la sustracción de la menor, hija de la mujer con la que convivía.

En Salamanca se detuvo a María Estrella Salazar, hermana del anterior, y en Valencia a Angeles Duval, que actuaron de intermediarias para hacer llegar la niña a un matrimonio valenciano, que desconocía que se hacía contra la voluntad de la madre.

SOLDADOS CONDENADOS

Zaragoza (Efe). — Un Tribunal de Consejo de Guerra, reunido en los pasados días en el acuartelamiento de San Lamberto, de esta capital, ha condenado a tres soldados y un paisano por la sustracción de armas que realizaron en las Navidades de 1977 en una base militar de la localidad de Eani, en Gerona.

Los tres soldados, Rogelio Gómez Mesa, Manuel Francisco Pérez y Armando Gil Quexigal, han sido condenados, como autores del delito, a la pena de diez años de cárcel. El paisano, Pedro Comas Montelle, como encubridor, a cuatro meses de arresto.

IDENTIFICADO EL ATRACADOR QUE LOGRO HUIR DE LA POLICIA

Barcelona (Efe). — El atracador que logró ayer darse a la fuga tras el tiroteo en el que murieron dos de sus compañeros y resultó herido un inspector de Policía, ha sido identificado como Isidoro Bifongo Madurga, de 36 años de edad, sin profesión, ni domicilio conocido y con numerosos antecedentes por delitos contra la propiedad.

La Jefatura Superior de Policía advirtió de la peligrosidad del mencionado individuo y efectúa un llamamiento a la población para, quien pueda ofrecer algún detalle sobre su paradero, lo haga en cualquier dependencia policial, por teléfono o personalmente.

TRAS ACCIDENTADA PERSECUCION, DETENIDA UNA BANDA DE DELINCUENTES

Las Palmas (Logos). — Una banda de delincuentes, cuyo cabecilla es conocido por «El Negro», de diecisiete años, ha sido detenida por la Policía Nacional, vehículos del 091 y miembros de la Guardia Civil en un número de veinte vehículos, tras una accidentada persecución, e incluso con una barrera que fue puesta en la autovía de San Cristóbal. La localización de esta banda se debió a una llamada en la que se afirmaba que en un establecimiento en Télvez se estaba produciendo un robo, con la presencia de la Policía, los delincuentes se dieron a la fuga y ésta fue accidentada, ya que hubo tiroteo por parte de la Policía, mientras que los miembros de la banda arrojaban botellas, al objeto de pinchar las gomas y romper los parabrisas de los coches. Instalado el debido control en la autovía de San Cristóbal por vehículos del grupo «Z» del 091, Policía Nacional y Guardia Civil, momentos antes de llegar al control los delincuentes se desviaron, salvando la barrera, aunque horas después eran detenidos.

En una de las chaboles situadas en la zona de Martín Freire, la Policía pudo encontrar productos robados por un importe de dos millones de pesetas.

INCENDIARIO DETENIDO

Huelva. — Ramón González Díaz, de Isla Cristina, ha sido detenido por la Guardia Civil como presunto autor de dos incendios que durante el pasado fin de semana se produjeron en fincas del término municipal de Isla Cristina.

Uno de los ruegos se produjo en las proximidades de la playa de La Redondela y el otro en la finca denominada «La Mendrera». En total ardieron unos 10.000 metros cuadrados de pinos.

El presunto autor, después de prestar declaración, ha pasado a disposición judicial.

TRES MUERTOS EN ACCIDENTE DE TRAFICO

Sevilla (Efe). — Por causas que se desconocen hasta el momento, en el kilómetro 526.600 de la radial IV, Madrid-Cádiz chocaron de frente un «Seat 124» y un «Seat 127», ambos de matrícula sevillana. A consecuencia de la colisión fallecieron en el acto Cristóbal López de la Torre, conductor del Seat 124 y dos de las ocupantes del Seat 127 Amparo Ruiz Zurriaga y Rosario Ramos Muñoz Margarita Gutiérrez Ramos, de 19 años y Amparo Fuste Ruiz, sufrieron heridas de carácter muy grave.

APUÑALADOS POR UN DESCONOCIDO

Bilbao. — Andrés de la Hera Carro y Ricardo Marcos Setién resultaron heridos al ser apuñalados por un individuo en el bar «Coto» de la calle Achuri de Bilbao.

Los hechos se produjeron cuando uno de los heridos se dirigió al agresor con el fin de preguntarle la hora: éste, sin mediar palabra, le asentó una puñalada en el bajo vientre. Seguidamente una de las personas que se encontraban en el citado bar intentó separarlos y recibió también una puñalada del desconocido.

BREVE

MUEREN SEIS PERSONAS EN UN ACCIDENTE DE AVIONETA

Ashford (Inglaterra). — Seis miembros de un club de paracaidismo murieron anoche cuando la avioneta en la que volaban se estrelló cerca del aeropuerto de Lidd, en el Condado de Kent.

Las víctimas —tres de ellos británicos y dos hombres y una mujer de nacionalidad alemana— perecieron cuando, al parecer, intentaban realizar un salto.

Un testigo presencial declaró que el motor de la avioneta se paró y el aparato entró en barrena, estrellándose en un campo.

EXPULSADO DEL TRABAJO POR ENGAÑAR A UN SACERDOTE

Nápoles. — Un tipógrafo llamado Giusseppe Marino fue hoy readmitido en su trabajo, del que había sido expulsado hace nueve meses por haber engañado a un sacerdote.

El joven tipógrafo imprimió una invitación para una tribuna reservada al Papa y a unas pocas personas más, en la visita de Juan Pablo II a Nápoles, y la hizo llegar a un sacerdote de una pobre iglesia de pueblo.

El sacerdote, feliz por la deferencia del Vaticano, se acercó a la tribuna, donde comprobó amargamente que la invitación era falsa.

Descubierto, Giusseppe Marino, fue despedido, pero el juez local se interpuso entre las partes y consiguió la readmisión de Marino hoy, después de nueve meses de expulsión.

CONDENADO POR AMENAZAS DE MUERTE

Córdoba (Argentina). — Un juez condenó a dos años de prisión en suspenso a un funcionario de la Policía que tras intentar matar a una lora amenazó de muerte al dueño del animal.

El episodio ocurrió en Córdoba, a 713 kilómetros al Noroeste de Buenos Aires, cuando el agente Víctor Soler entró en la casa de su vecino con una pistola en la mano y la intención de dar muerte a una lora parlanchina.

El dueño del ave se interpuso y el atacante apretó el gatillo del arma, pero el disparo falló.

La Justicia comprobó los hechos y declaró culpable a Soler del delito de «amenazas y coacción», imponiéndole dos años de prisión en suspenso.

DETENIDOS SEIS ATRACADORES DE COMERCIOS

Tenerife (Logos). — Fuerzas de la Guardia Civil de la isla de La Palma han llevado a cabo durante los últimos días toda una extensa acción que ha concluído con la detención de seis presuntos atracadores de comercios, muy interrelacionados entre sí, a quienes se ha localizado objetos por valor de un millón y medio de pesetas.

Internacional

Mueren treinta y ocho personas al desbordarse un río en China

Chengdu (China). — El desbordamiento del río Minjiang, al Suroeste de China, causó hoy la muerte de 38 personas, se informó hoy en Pekín

Además, otras 44 personas, resultaron heridas, mientras alrededor de 40.000 quedaron rodead por las aguas y hubieron de ser evacuadas en la riada, que inundó 66.000 hectáreas de tierras de cultivo.

BUCEADORA MUERTA

Portsmouth (Inglaterra) (Efe).— Una buceadora de 21 años murió ayer mientras trabajaba en los restos hundidos del buque-insignia «Mary-Rose», de tiempos de Enrique VIII, en Portsmouth.

El cuerpo de Louise Mulford fue visto flotando entre dos aguas hacia el mediodía

Anoche el Príncipe Carlos —presidente de la Fundación «Mary-Rose»— envió un mensaje de condolencia a la familia de la víctima

Un portavoz de la Fundación dijo: «No tengo idea de lo que había sucedido Todo su equipo estaba en orden Ella estuvo sumergida unos 69 minutos. Las condiciones de visibilidad eran excelentes.

El buque-insignia se hundió en 1545 y desde hace dos años durante las vacaciones de verano, voluntarios sacan los restos para convertir el barco en un museo. El Príncipe Carlos ha buceado en algunas ocasiones con los estudiantes

ASESINO A SU ABUELA POR ROBO

Bruselas. — La joven Brigitte Lisot, de 18 años de edad, fue internada en un reformatorio por el asesinato de su abuela de 84 años a la que previamente robó 2.200 francos belgas (unas 5.500 pesetas)

El 23 de Mayo de 1979, se descubrió el cadáver de Denise Bertrand sumergido en un riachuelo de la localidad de Fontaine L'eveque

La investigación policial reveló, tras el interrogatorio de la nieta de la víctima, que Brigitte golpeó con una rama en la cabeza a su abuela y que tras robarle el dinero que llevaba encima, arrojó el cuerpo a un riachuelo próximo

Al parecer Brigitte robó anteriormente a su abuela alguna suma de dinero y el móvil del crimen fue precisamente evitar que le denunciara a sus padres.

M.E.C.D. 2017

LOS BARRIOS DE BUREBA

PASARON LAS FIESTAS PATRONALES

El vocal de Cultura asistió en Aranjuez a unos Cursos de Desarrollo Comunitario

Acabamos de celebrar en nuestra villa, las fiestas de su patrón, San Pedro. Fiestas programadas durante los días 27, 28 y 29, por el Ayuntamiento en colaboración con la Asociación Sanfagún.

Bastante público, venidos en estos días al pueblo, a pesar de que en algún día el tiempo no acmpañó ya que el día 27 el frío fue invernal Por eso la verbena de ese día amenizada por el conjunto «Nuevo amanecer», quedó reducida a una participación escasa y casi todos eran del pueblo. No obstante la alegría reinó y el buen vino y otros licores calentó un poco los cuerpos.

El día 28, animación ya desde el alegre despertar, con música y cohetes. La procesión del Santo y la santa misa, muy concurrida y participada, presidida por nuestro párroco al que acompañaban cuatro religiosos del pueblo.

El Ayuntamiento invitó a las autoridades y demás personas a un refrigerio en el salón de la Asociación. Luego baile y alegría. Por la tarde, concurso de bolos, carreras de bicis y demás juegos para todos los que desearon participar. en especial para los niños Por la noche verbena, con mucho público y un ambiente estupendo, no faltó el divertido Toro de Fuego y al final la traca y las sopas de ajo. La fiesta se alargó con cantos y charanga.

CURSO DE DESARROLLO COMUNITARIO

Invitada por el delegado provincial de Cultura, esta Asociación, por medio de un representante, ha asistido en Aranjuez a un Curso para Animadores Comunitarios en ambientes rurales. Los participantes del Curso han sido 18 de toda España en régimen de Internado (de Burgos dos asistentes) durante la semana del 23 al 27 de Junio El Curso consta de cuatro semanas obligatorias y tres optativas, a desarrollar en un período libre y distando una de otra de dos ó tres meses. Esta primera semana que acaba de finalizar tuvo por temas: «Desarrollo comunitario: Principios y marco de acción».

La dirección del Curso y los ponentes era personal del Ministerio de Cultura. Tres temas fundamentales en clases teóricas y prácticas se han desarrollado en esta primera semana.

1. El desarrollo comunitario. La Animación Social-Cultural. A este tema acompañó, el estudio de un caso concreto de trabajo desarrollado en un pueblo rural, con intervención de la Escuela, el Ayuntamiento, una Asociación Cultural y otras Organizaciones del pueblo.

2. El conocimiento del Medio. Fuentes y técnicas en el estudio del Medio. Un pueblo, una zona, etc...).

Cómo parte práctica, desplazamiento a un pueblo rural, Seseña, provincia de Toledo, y elaborar un estudio económico, cultural, histórico y asociativo del pueblo y su entorno. Fue realizado por grupos y después expuesto en mesa de estudio para sacar las conclusiones que se derivan para el pueblo.

3.— Las Instituciones en el Desarrollo Comunitario. La participación en las Ifstituciones, conocimiento y estudio de una Institución.

Como actividad práctica, se visitaron en Aranjuez varias Instituciones: Una Rsidencia de Mayores, una Escuela Profesional y de E.G.B. una Asociación Cultural. Luego fueron expuestas las conclusiones sacadas

El Curso se clausuró con la presencia de la directora de Desarrollo Comunitario, que pasó unas horas con los cursillistas. Al final, se señaló un trabajo para realizar antes de la segunda sesión que será en Septiembre. Tal trabajo tiene como fin el Estudio de una Institución, en un entorno determinado estudiando ciertas cuestiones organizativas y de Nuestro asistente a tal Curso ha venido muy animado, por el interés del Curso y las atenciones tenidas por la organización. Esperamos que las enseñanzas adquiridas redunden en nuestra Asociación y en nuestra zona de la Bureba. Son muchas las cosas interesantes y de aplicación práctica para nuestros pueblos rurales, las que se pueden sacar de estos Cursos, esperamos que poco a poco se vayan animando a asistir a los mismos.

Nosotros les indicamos que si desean información pueden acudir a la Delegación provincial de Cultura de Burgos. Plaza San Juan s.n. Burgos o al Centro de Desarrollo Comunitario: Monte Esquinza, 42, bajo derecha, Madrid-4.

JOSE A. LARREATEGUI

QUINTANAR DE LA SIERRA

Presentación de la Reina de las Fiestas de San Cristóbal y sus Damas

Con un poco de anticipación, este año Quintanar se apresta a celebrar las fiestas patronales de San Cristóbal. En el pórtico de las mismas, y en el curso de la verbena, se eligieron la «Reina» de fiestas y su corte de honor, que este año recayeron en estas bellas señoritas. «Reina»: María Concepción Antolín. Damas: Yolanda Antolín, Ana Marta Benito, María Jesús Fernández y Charo Rioja, que por este orden, aparecen en el grabado adjunto.

«San Cristóbal, 80». Día 10 de Julio. En los prolegómenos de las fiestas, se vienen celebrando una serie de actividades deportivas, que atraen a bastante gente, y que preludian el típico ambiente de fiesta.

PARTIDOS DE PELOTA

El Ayuntamiento ha establecido tres importantes premios. Un primero de 30.000 pesetas: segundo 20.000 pesetas y un tercero de 10.000 pesetas. A la disputa de los cuales han concurrido las más cualificadas parejas de los pueblos de la comarca. El domingo día 6 se celebrará la final, entre los participantes que han llegado a la misma, que son: Pinilla de los Barruecos, Vilviestre, y Quintanar. A las 5,30 hora de la tarde, se celebrará primeramente la final infantil, que tienen un premio de 5.000 pesetas. Esperemos, dado la calidad de los mismos, una bonita final.

FUTBOL

Durante estos domingos vienen celebrándose las eliminatorias de fútbol, entre los diecinueve equipos, que han presentado las Peñas. La final será el domingo después de fiestas.

DESFILE DE CARROZAS

El día 9 y por la noche, tendrá lugar el desfile de carrozas engalonadas y la preciosa carroza de la «Reina» de fiestas acompañadas de las damas, a quien predecerán los gigantes y cabezudos.

M.A.B.
(Corresponsal)

Beneficios de la Acción Especial en las comarcas de Lara y Sedano

Por la Dirección general de Administración Local ha sido comunicado al gobernador civil de Burgos que el Consejo de ministros, en su reunión de 6 de Junio pasado, acordó declarar como de Acción Especial, de conformidad y a los efectos previstos en el Real Decreto 3.418/1978, de 29 de Diciembre, las comarcas de Lara y Sedano.

Con esta declaración las dos áreas citadas burgalesas se incorporan a los beneficios que se derivan de la Acción Especial y los cuales tienen diversas aplicaciones en las zonas rurales.

DE NUEVO CAMPEONA

LECHE PASCUAL UPERISADA

calidad de campeones

Este nuevo trofeo nos obliga aún más a seguir trabajando en el constante desafío de la calidad.

Nos sentimos agradecidos a Vd. ama de casa y a los suyos por preferir nuestro producto.

A los distribuidores y comerciantes por su plena dedicación.

Y a la calidad humana y técnica de los hombres que componen nuestro equipo.

PORQUE HACEMOS LAS COSAS CON AMOR

EUROFAMA 2000

1979

EUROFAMA 2000

M.E.C.D. 2017

VILLANUEVA RIO UBIERNA

UN PUEBLO DE CASTILLA

Había una vez un pueblecito tranquilo, apacible y rodeado de un encanto invisible pero a la misma vez notorio y significado Se le podría calificar por su contexto como prototipo de una de las muchas comunidades castellanas que a través de los siglos, del sudor y del polvo pulieron y señalaron la trayectoria y personalidad de una Castilla altiva y enaltecida que paseó orgullosamente su sapiencia, su temple y su valor por todo el Mundo.

Más tarde, por diversas causas todas ellas conocidas, nos hicieron subir al tren de la marginación, la humillación y el desprecio.

Unicamente nos queda, como legado de nuestros antepasados, el recuerdo entrañable y nostálgico de una Castilla fiel, noble y comunitaria.

He empezado refiriéndome a un pueblo y éste es Villanueva Río Ubierna, mi pueblo, el pueblo de todos los jóvenes que con gran esfuerzo e ilusión preparamos las fiestas mayores.

Los días 21, 22, 24 y 25 celebramos con gran notoriedad y singular éxito las fiestas de San Juan Bautista Este año, si cabe, nos hemos molestado más que el año pasado y hemos puesto a contribución toda nuestra capacidad de organización y de empeño.

Las fiestas comenzaron el sábado día 21 con la actuación de las danzas burgalesas «Justo del Río». Era la primera vez que les teníamos entre nosotros y en verdad que no desaprovechamos la ocasión. Al son de la dulzaina vivimos unos momentos vibrantes, llenos de emoción y ternura. Como colofón bailamos con aquél grupito, representante genuino de una parte de nuestra historia y nuestra cultura, una danza castellana.

Después empezó el festejo taurino, hecho realidad gracias al esfuerzo de todos En él los jóvenes pusieron a prueba su valor y su temple.

Seguidamente la orquesta «Alarcia» y Rosa Angélica divirtieron y recrearon a los presentes con los clásicos bailes y pasodobles, exponente del tradicional y rancio sabor popular.

Por la noche, los aficionados al deporte sano y viril tuvieron la oportunidad de presenciar una gran velada de boxeo aficionado organizada por la Federación Burgalesa. Quiero hacer notar para los neófitos en este deporte, la clara diferencia existente entre el boxeo profesional lleno de intereses, crudeza y hasta violencia y el boxeo aficionado reflejo de un conglomerado de actitudes nobles, como son habilidad, fuerza, agilidad y destreza en los movimientos y en el manejo de los puños.

Después hubo una gran verbena, muy animada y concurrida.

El día 22, después de diana, se celebró la santa misa. Por la tarde, el segundo festejo taurino con suelta de vaquillas, eso sí, con mayores sobresaltos y revolcones que el día anterior, pero sin ningún percance digno de mencionar.

A continuación hubo animados bailes y seguidamente verbena popular que dio paso a la «chocolatada» símbolo y seña de confraternización y hermandad.

Día 24. — Festividad de San Juan Bautista: Diana y pasacalles acompañados de demostraciones pirotécnicas. Después, se celebró la Santa Misa concelebrada con procesión y paseo de estandartes, siendo éste un rito antiquísimo y digno de estudiarse con profundidad.

A continuación se dio paso a la «gimkana» automovilística, la cual goza de gran aceptación y expectación en nuestro pueblo.

Este año se señaló un recorrido erizado de dificultades, por lo que los participantes tuvieron que hacer gala de grandes habilidades y facultades para sortear los obstáculos del trazado. Al decir de los presentes, resultó una prueba llena de espectacularidad y belleza. Se entregaron fenomenales trofeos a los primeros clasificados.

Por la tarde, festejo taurino, baile y por la noche el esperado y ya con cierta tradición «baile de los disfraces» en el cual priman la agudeza y el ingenio de los participantes no exento de ciertos ribetes de imaginación y osadía El baile terminó con un desfile pomposo y multicolor de los disfrazados al son de la música adecuada y adaptada a los personajes respectivamente presentados. Por supuesto el acto contó con el entusiasmo y aprobación de los presentes

El día 25, miércoles se organizaron diversos juegos infantiles para regocijo y disfrute de los pequeños. Incentivados con pequeños premios

Seguidamente se dio la salida a la Vuelta Ciclista Popular, que resultó muy reñida A continuación, fueron los corredores los que disputaron el Gran Cross Popular de Villanueva Río Ubierna que gozó de gran animación y participación Después hubo baile y reparto de trofeos.

Por la noche, a la luz de una luna llena y grandiosa, testigo mudo, fiel y cósmico de un trocito de Castilla, se fue consumiendo la verbena y con ella las fiestas.

Quiero acabar esta pequeña «crónica» haciendo un canto al origen y raíz de nuestras tradiciones, ritos, costumbres... en fin, a nuestra cultura

Es triste y doloroso comprobar cómo nos vamos desarraigando de todo aquello que moldeó, caracterizó, definió y dio impulso vital a nuestros ascendientes y es descorazonador constatar cómo estamos sumidos en una sociedad contaminada en todos los sentidos y a todos los niveles

Por eso es necesario, y creo que ha llegado ya la hora de que los castellanos busquemos con ahínco y si es posible, encontremos nuestra identidad y nuestro timón, superando los obstáculos presentados por la Administración y en última instancia por nosotros mismos. Aún estamos a tiempo de encontrar y recobrar nuestra idiosincracia y personalidad como pueblo. Es necesario que nos conciencemos y mentalicemos de que todavía no nos han extinguido y por lo tanto nos queda la leve esperanza de renacer de nuestras propias cenizas como el ave fénix.

El sistema educativo clásico y tradicional tiene sus ventajas y sus inconvenientes, pero adolece de falta de motivación y espontaneidad, y quizá, ésta sería una alternativa seria y profunda para alterar esta situación amorfa e impersonal en la que estamos sumergidos.

Una enseñanza ocasional y bien orientada podría ayudarnos a encontrar y sanear las entrañas de una Castilla errante, maltrecha y desahuciada

Un mozo de Villanueva Río Ubierna.

¿QUE CLASE DE CONDUCTOR ES USTED?

CUANDO LLEVA SU COCHE A LA ESTACION DE SERVICIO ¿QUE PIDE USTED?

"Cámbieme el aceite"

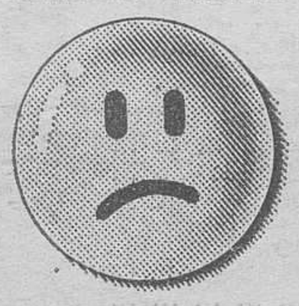

Deficiente

Usted piensa, tal vez, que igual da un aceite que otro. Y confía en el empleado de la Estación. El no le engañará. Pero de todos modos, usted debería saber cuál es la mejor protección que puede dar a su motor. Y pedirla por su nombre.

"Póngame un Monogrado"

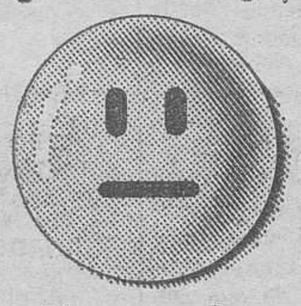

No está mal...

Los monogrados normales ofrecen una correcta lubricación. Siempre, claro está, que el motor lleve el monogrado correspondiente a la temperatura ambiente. Pero hay soluciones mucho más seguras.

"Quiero Super Multigrado CEPSA 15 W-50"

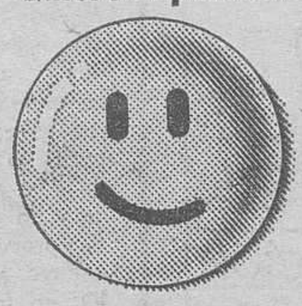

Usted sabe, no hay duda

Sabe, cuando menos, que con SUPER MULTIGRADO CEPSA su coche lleva la lubricación más completa posible, porque éste es el único 15 W-50 del mercado nacional, el único aceite que...

Vale por TODOS los monogrados juntos, desde el SAE 15W al SAE 50.

Lubrica sin problemas en TODOS los climas.

Contiene TODOS los aditivos necesarios para proteger de verdad el motor.

Mantiene su viscosidad durante TODO el tiempo de uso.

Y es de CEPSA, la marca que fabrica combustible para su coche y otros muchos productos de garantía para el mundo del automóvil.

CEPSA es Superservicio.

CEPSA

R selección diseño

TEATRO ARGENTINO
2.º PROGRAMA
FUNCIONES:
6 a 10,15 CONTINUA
ESPECIAL 11,15 noche
¡ULTIMOS DIAS!
A. Mayores

M.E.C.D. 2017

ROA: SUS GENTES. MI AMIGO "PEDRIN" Y LA DULZAINA

(II)

Por Luis SAN VALENTJN

Comenzaré por recordarles a Vds. como en la crónica anterior nos quedamos en el establecimiento del «Chuleta» escuchando por boca de Pedrín su vida y milagros.

El bagaje, en ese correr de los años, es tan abultado y jugoso que habrá que limitarse a una parte del mismo.

Nace en Roa a finales de 1911. Su padre, conocido como «El Corrales», herrero para más detalles, se ocupa de la fragua. Nuestro personaje se mueve desde niño entre fuego y hierro por lo que cabría preguntarnos, si ese su probado temple, no provendrá de su mantenido contacto con tales elementos Ya de mozalbete muestra acusada inquietud, alternando el duro trabajo del martillo y el yunque con la práctica del fútbol, la bicicleta y más tarde la moto «fruta» nada frecuente en aquellos lejanos tiempos Aún recuerda con añoranza aquella «Automoto» de dos tiempos y 5 H.P ¡Un verdadero bólido!. Cumple la mili como corneta, apuntando allí su afición a la música. Se casa sin un duro, consiguiendo prestado, para tales fines, la importante suma de doce de aquellos, los que unidos a los cuarenta y nueve que lleva su mujer, le permite establecer su propia herrería. Poco más tarde sufre una intervención quirúrgica siéndole extirpado un pulmón. Seguidamente adquiere un vehículo y lo dedica a taxis. No se encuentra en ello y vuelve a su primitivo oficio pero ¡ojo! nada de martillo pilón, ya que se montó con algo novedoso para entonces como era el martillo neumático, lo que en su profesión suponía ya un salto de gigante Posteriormente, en ese ajustarse a las necesidades de sus clientes en su incipiente mecanización como empresarios agrícolas, orienta aquello hacia la mecánica de taller «apuntándose» a todo lo que signifique progreso recordando —de eso doy fe— fue de los primeros que tomaron contacto y se dedicaron al riego por aspersión Ya en plena expansión, es cuando da paso a su hijo y digno sucesor quien hoy, a mayor escala, se ha entregado a dichos menesteres, mientras que el «veterano» que nos ocupa, para no quedarse en el «vacío», vierte sus facultades, que aún son muchas, entre otras cosas en la confección de dulzainas ¿Que por qué y cómo se ha metido en ello? Muy sencillo Como suelen ocurrirle las cosas a Pedrín

En esa su inquietud por promocionar a cualquier precio todo lo que pueda suponer distracción de cara a los demás, llámese fútbol, toros, carreras de vehículos o lo que sea, no ha mucho que lo hace con un grupo musical denominado «Rauda», al que decide incorporar un nuevo instrumento, optando porque sea la dulzaina. La cosa ofrece sus dificultades, pero como no es hombre que repare en «barras», se entera de que en la provincia de Segovia, concretamente en Carbonero el Mayor, aún las fabrica un artesano Ni corto ni perezoso, el «eterno viajero», nunca mejor dicho se presenta allí pero al pedirle por ella una suma importante, decide acometer su confección. Lo intenta en principio con poco éxito, por lo que decide desplazarse a Pesquera de Duero, donde le han dicho que queda un practicante de precitado instrumento. El dulzainero que así se le llama dando muestra de una buena disposición, le permite examinar el instrumento con minuciosidad, circunstancia favorable que aprovecha para conocer material, dimensionado de sus partes vitales etc. A pesar de todo, a la hora de la verdad, las dificultades son muchas, sobre todo en cuanto a vaciado y disposición de los orificios, pero su voluntad todo lo vence. En la actualidad, puede decirse que partiendo de un trozo de madera de jerbal y disponiendo del correspondiente «tudel y pipa», en unas cuatro horas, tan meritorio artesano, consigue una dulzaina. Y pásmense Vds., puesto que ya hay en Roa dos muchachos en período de iniciación en el manejo de tan primitivo instrumento y otros dos en La Cueva, sin que todo termine ahí, puesto que en la composición de precitado grupo musical, formado por dieciséis señoritas ataviadas con trajes castellanos y dos dulzaineros, el que toca el tamboril es Pedrín. En definitiva, es incapaz de estarse quieto y capaz por el contrario de hacerlo todo. Siempre está dispuesto. Lo mismo adorna a una imagen, que atiende el reloj de la torre, que condiciona un terreno para jugar al fútbol.

En ese su «tren de charla» nos comunica como la tan famosa frase de ¡hostias Pedrín! se remonta a cuando unos mozos procedentes de Aranda conocidos como «Los Titones» se llegaron por fiestas a Roa con la sana intención de armar lío, lo que consiguieron plenamente, ya que durante los toros además de la ensalada de palos que tuvo lugar en el ruedo la cosa pudo terminar en tragedia de no haber él intervenido cruzándose en la carrera del astado que se arrancó por los del grupo, fuerte y de lejos, enlazándole por los cuernos y volteándole ante la admiración de los allí presentes, que no pudieron por menos de exclamar. ¡Hostias Pedrín!.

De su probada imaginación pudieran contarse muchas cosas, entre las que bien pudiera figurar, cuando en aquella ocasión y también en la plaza, uno de los morlacos, que podía estar de vuelta de todo, se defendía de tal manera que no había manera de aproximarse a él. Pasaba el tiempo y el bicho persistía en su táctica, sin que ni los torerillos ni nadie, consiguiese ponerle fin a todo aquello.

El «respetable», a medida que corrían los minutos, que fueron muchos, iba adoptando posturas nada tranquilizadoras La verdad que nuestro hombre, en su calidad de promotor, no lo estaba pasando bien, ya que se temía lo peor. De pronto, a todo gas, abandona el coso taurino y se dirige a su casa donde se provée de una vara larga a cuyo extremo fija una puntilla, en la creencia de que con aquella artimaña se le proporcionaría la muerte a distancia La teoría no era mala pero en este caso no dio resultado la práctica. De aquel animal se recuerda como antes de morir produjo una seria cogida.

Serían muchos, en esta parcela de la fiesta nacional, los sucedidos en que participando Pedrín, pero la falta de espacio me obliga a limitarme, a citar a título de curiosidad cuando menos, como la primera vez que Manuel Benítez se vistió de luces, lo hizo en aquella plaza bajo el apodo de «El Renco» el 16 de Agosto de 1957 en calidad de sobresaliente del rejoneador Mariano Cristóbal y fue nuestro popular cabreño quien la víspera por la noche pagó al de «Villalobillos» un bocadillo, como preludio a su descanso en uno de los pajares de la localidad

Ya con poco tiempo nos despedimos de Pedrín para, de acuerdo con lo programado y por aquello de rematar la fiesta, plenos de jugos gástricos, nos trasladamos donde mi muy estimado y admirado amigo «El Nazareno» para mantenernos en línea con este tipo de «jerga» —una vez degustados, saboreados etc aquéllos— por las buenas maneras y el faenón que instrumentaron con los «dos cuartos» que nos tocaron en suerte, «sacar en hombros» a toda aquella extraordinaria familia.

Para terminar, aprovecho estas líneas, expresando mi afecto y consideración a tantos y tantos amigos asentados en aquella ribera del Duero y muy especialmente a estos tres hombres, a quienes por sus méritos, he sacado «al ruedo» en esta ocasión

En cuanto al resto de la jornada, plenos de satisfacción tanto mis invitados como nosotros, regresamos a Burgos.

BAÑOS DE VALDEARADOS

EXCURSION ESCOLAR.- NOTAS BREVES

Como todos los años al terminar sus tareas escolares los alumnos de los últimos cursos de E.G.B., realizaron una excursión cultural y recreativa esta vez a Asturias, siendo acompañados por los profesores don Gregorio Adrián y don Isabelo Muñoz y el sacerdote de esta Comunidad Cristiana don Teodomiro Vicario

Visitaron Oviedo, el Santuario de la Virgen de Covadonga y Gijón donde chicos y chicas disfrutaron un día de playa.

De regreso se hizo un recorrido por León y Astorga, admirando sus catedrales y siguiendo los excursionistas la ruta señalada se detuvieron en el templo de modernas líneas arquitectónicas dedicado a la Virgen del Camino

Profesores y escolares regresaron muy satisfechos del viaje enmarcado con el natural contento de los niños algunos de los cuales no conocían la belleza del mar.

—En el templo parroquial se ofició una misa de Réquiem por el alma del sacerdote don Fermín Velasco que a la edad de 64 años falleció en Perú cuando desempeñaba fecunda labor misional.

Don Fermín fue durante varios años sacerdote de la inmediata localidad de Villanueva de Gumiel, querido de sus feligreses, y persona dotada de gran celo apostólico amable y cordial.

—Es propósito del Ayuntamiento crear en breve plazo un campo de fútbol de acuerdo con la Delegación provincial de Deportes dada la gran efición que los jóvenes tienen por esta modalidad deportiva.

Anotamos otro tema municipal realacionado con una reunión celebrada a fin de perfilar con tiempo el programa de fiestas patronales de Agosto en el que se introducirán novedades que le hagan atractivo y popular.

—Han regresado a sus hogares —ellas y ellos— los estudiantes que con buenas o insuficientes calificaciones en los exámenes ponen su nota optimista y bulliciosa en el ambiente estival

Advertimos al paso de los años aumento de estudiantes cada nuevo curso, prueba cierta de su interés por lograr puestos de trabajo y títulos que requieren estudios superiores demostrativos de un mayor desarrollo en la cultura de la villa.

—Se va confirmando la excelente cosecha cerealista del año, y los viñedos presentan hasta el momento buen aspecto.

PA KO

R
selección
diseño

INSTITUTO POLITECNICO NACIONAL DE BURGOS

CALLE DE MADRID, NUMERO 31

A partir del día 1 del presente mes de Julio, estará abierta en la Secretaría de este Centro, la matrícula oficial para el Curso 1980-1981.

Los alumnos que han cursado sus estudios en el actual curso y los hayan superado, deberán formalizar su matrícula durante el presente mes de Julio, YA QUE LAS PLAZAS SON LIMITADAS.

Las ramas, especialidades y profesiones que se imparten, son como siguen:

1.er GRADO DE FORMACION PROFESIONAL

(Título de Técnico Auxiliar)

RAMA: ADMINISTRATIVA Y COMERCIAL.
RAMA: ELECTRICIDAD.
RAMA: ELECTRONICA.
RAMA: METAL.

2.º GRADO DE FORMACION PROFESIONAL

(Título de Técnico Especialista)

RAMA: ADMINISTRATIVA Y COMERCIAL.
RAMA: ELECTRICIDAD.
RAMA: METAL.

VENTANA AL CAMPO

Por SAMBA

Que nos encontramos ante una gran [illegible] eso es cosa sabida. No hay más que recorrer la provincia, no importa hacia donde, para poder comprobar hasta la saciedad tan favorable circunstancia.

Por donde quiera que he estado últimamente y he cambiado impresiones con los empresarios agrícolas, en todos los casos, —salvo en nuestra Riojilla, sin duda por estar más familiarizados con las grandes cosechas— han sido ellos, lo cual es infrecuente, los que se han reiterado en afirmar, nos hallamos ante la mayor cosecha que jamás se haya visto. Excepto la fruta y ello no es precisamente un pilar de nuestra economía, el resto se presenta francamente bueno, resultando un verdadero recreo el contemplar como «campean» los distintos cultivos, aún cuando las zonas más tardías se muestren algo retrasadas pero no por ello mal presentadas

Quizás en base a esa favorable anormalidad, sea por lo que se me ocurra refrescar para Vds., a título meramente orientativo, unos cuantos datos referidos a los aprovechamientos más caracterizados, lo cual nos permitirá tener una idea aproximada de todo ello.

Comencemos pues por el cereal deominado «rey», aunque no sea más que por aquello de que nobleza obliga si bien éste se encuentra menos representado que la cebada. A tales fines, estimamos que el trigo ocupa una superficie aproximada de unas 175.000 Has., de las cuales, unas 155.000 Has. corresponden a los de tipo blando y las 20.000 Has. restantes a los duros, considerando que la cosecha puede aproxiamrse a los 40.000 vagones de este producto.

INFORMACION SOBRE LA LONJA AGROPECUARIA DE LERMA

FECHA DE CELEBRACION: 2 DE JULIO DE 1980

COTIZACIONES AL CIERRE

CEREALES

Cebada 2 carreras	12,50	Ptas./Kg.
Cebada 6 carreras	12,40	»
Avena	Sin cotización	

PORCINO CEBADO

Selecto	87-88	Ptas./Kg. vivo
Normal	83-84	»
Graso	79-80	»
Cerdas desvieje	55-60	»

LECHONES

21 Kgs. selecto	140,—	Ptas./Kg. vivo
21 Kgs. corriente	130,—	»
Diferencia sobre 21 Kgs. ...	70,—	»

GANADO VACUNO

Añojos extra	240,—	Ptas./Kg. canal
Añojos primera	PRECIO FORPPA	
Añojos corriente	PRECIO FORPPA	
Vacas extra	160,—	Ptas./Kg. canal
Vacas primera	125,—	»
Vacas industria	100,—	»
Terneras carne blanca ...	365,—	»

COMENTARIO

— En cereales, precios estabilizados consecuencia de la llegada de la nueva cosecha.

— En contra de las tendencias de precios de los últimos años para estas fechas —según se manifiesta en el estudio llevado a cabo por la Lonja Agropecuaria de Lerma—, se ha reflejado una baja en los precios de la sesión de hoy, lo que evidencia la situación crítica del mercado del porcino cebado La opinión de la Junta de Precios a esta situación, es que obedece al desfase entre producción y consumo.

— Flojedad en el mercado de lechones.

— En vacuno sigue la tónica que caracterizó a semanas anteriores.

— La próxima sesión de Lonja se celebrará el día 16 de Julio.

SELECTIVIDAD

— Primer ejercicio: Conferencia. Comentario de texto.
— Segundo ejercicio: Lengua española. Filosofía
— Tercer ejercicio: Materias comunes Letras y Ciencias. Materias optativas para Ciencias y Letras.

- Entrega de material documentado para cada prueba.
- A cargo de profesionales especializados
- En grupos reducidos.

ACADEMIA EL CID

Teléfonos: 22 31 07
22 60 75

M.E.C.D. 2017

MÜLLER NO ES MUY PARTIDARIO DE PRODIGAR LA PARTICIPACION EN TORNEOS DE FUTBOL VERANIEGO

Pero hay dos seguros en los que el Burgos habrá de intervenir: el del Cid y Valladolid

Rivero, posible guardameta del equipo local

Se presenta una demanda de embargo sobre el local del Club

Burla, burlando, el tiempo pasa con extraordinaria rapidez y ya estamos de nuevo en el mes que conducirá a la reanudación de actividades futbolísticas. Será el día 23 del actual, cuando Lucien Müller asuma de nuevo —y con todas las consecuencias— el timón técnico de la nave burgalesa y dé comienzo a la preparación.

LA PRE-TEMPORADA

Aunque no se halla todo perfectamente definido o resuelto, la pre-temporada del Burgos puede comprender una estancia —o "stage", según se dice en el léxico futbolístico— en determinado lugar tranquilo.

Luego vendrán algunos partidos y la participación en torneos. A este respecto, Lucien Müller no es partidario de intervenir en más de dos, por lo que puede resultar problemático el hecho de que el Burgos acuda al "Trofeo de la Galleta" de Aguilar de Campóo, aunque allí ya lo dan por hecho.

Al margen de si se acude o no a la villa palentina, el Burgos tiene ya el compromiso firme establecido de actuar en dos torneos veraniegos. Uno será el suyo propio, que es casi seguro se dispute en los días 21, 22 y 23 de Agosto. Parece ser que este año se aspira a que tenga carácter cuadrangular; pero a pesar de ello se montará con un sentido más modesto y ajustado a la realidad, a fin de evitar los déficit que dicha competición ha venido arrojando invariablemente en sus pasadas ediciones.

Estarán presentes en el mismo el Burgos y el Valladolid y es posible que acudan otros dos equipos, que no vengan a incrementar los gastos, al menos sensiblemente.

Ya es sabido que el Valladolid acudirá y gratis en compensación a la presencia del Burgos, en Zorrilla, para disputar el "Torneo Ciudad de Valladolid", que se desarrollará en los últimos días de Agosto.

¿RIVERO, SERA GUARDAMETA DEL BURGOS?

Ya es sabido que el Burgos, a fin de completar su plantilla, aún tiene en cartera o programados otros dos fichajes, consistentes en un guardameta y un delantero.

Acerca del portero, se ha venido hablando insistentemente del guardameta donostiarra Cervantes; pero según nuestras noticias las gestiones pueden tomar otro rumbo que apunta hacia tierras gijonesas. Apunten, de momento, este nombre: Rivero.

EL DOMICILIO SOCIAL DEL BURGOS, A SUBASTA

Según un edicto que se publica en otro lugar de este periódico, emitido por el Juzgado de Almendralejo, sale a subasta el piso donde radica el domicilio social del Burgos. Esta acción judicial afecta al piso segundo, que es donde tiene sus despachos el gerente y la Junta directiva y no corresponde a la secretaría.

La demanda está promovida por Juan Luis Montero de Ochoa, en reclamación de 1.275.500 pesetas y la valoración del piso, según tasación pericial, aparece establecida en cuatro millones de pesetas.

La subasta se encuentra convocada para el día 2 de Septiembre próximo y es de esperar que antes de esa fecha se hayan arbitrado las oportunas soluciones; pero es lamentable que hechos de esta naturaleza lleguen a producirse.

LA SUBASTA NO SE LLEVARA A EFECTO

Conocido el hecho que antecede, nos pusimos al habla con el presidente del Burgos, señor Quintano, se mostró sorprendido por la noticia. No por la deuda —nos dijo— que existe y reconocemos, sino por el hecho de que se haya acudido a ese procedimiento.

Según explicó el presidente, se había convenido que para liquidar esa deuda se había acordado renovar el efecto y habilitar un plazo hasta cuando comience el despacho de abonos, pues ahora, la verdad —manifestó— andamos a cero de tesorería.

—¿Entonces cuál es la situación le indicamos?

—Pues que se adeuda esa cantidad y que por tanto habrá que pagarla; pero ahora no podemos hacerlo, si bien si que podrá ser satisfecha antes del día 2 de Septiembre.

—¿Anticipamos entonces que la subasta no se llevará a efecto?

—Eso desde luego; pero tendremos que esperar a comenzar a recoger dinero, tal como indico, con el despacho de abonos.

Señalemos para terminar que la deuda procede de las comisiones que hubo que abonar a ciertas personas del Paraguay, que intervinieron en el traspaso de Adorno y que tales personas remitieron los documentos o letras a este señor de Almendralejo, que ha llevado a efecto la demanda contra el Burgos.

En fin, cosas de este mundo del fútbol que en tantas cosas anda desquiciado.

ARQUERO

R
selección
diseño

CENTRO DEL CAMPO

LA PUESTA DE BECKENBAUER

A un buen futbolista, y el «Kaiser» Franz lo ha sido excelente, esto puede resultar aburrido y quiere retirarse del oficio, ahora que tiene 34 años, menos que Van Moer, jugando un fútbol auténtico y con una palpitación auténtica también. Parece lógica su pretensión y que a igualdad de dinero a ganar y aún perdiendo un poco, porque Beckenbauer debe tener hecho el talego y nadar en la opulencia, quiera volver a sentir cómo pesan en el equipo de enfrente Alloff o Hans Muller (porque en su época casi todos los ases nacionales, salvo los del Borussia eran como él, del Bayern de Munich contra su antiguo equipo contribuyendo a cerrar con su proverbial elegancia y eficacia el área del Hamburgo, en el que militará dos años aún.

¿Cómo estará de forma, tras su paso por el fútbol «cósmico»? Aún le debe sobrar clase para cumplir con decencia y brillar incluso. Lo interesante de su movimiento es ver cómo un futbolista necesita a su final respirar algo de autenticidad, acabar en un fútbol de verdad y no en su simulacro.

ESPAÑOLETO

POLLERIA MODERNA

AVENIDA DEL CID, 6
NUEVO TELEFONO: 20 41 40

POLLOS - HUEVOS - CAZA

VENTA DE

POLLOS ASADOS

ASADOS EN EL ACTO
ABRIMOS DOMINGOS DE 8 A 2
ENCARGUE SU POLLO POR TELEFONO

TENIS

CHRIS EVERT - EVONNE CAWLEY FINAL FEMENINA, EN WIMBLEDON

Victoria de Connors sobre Tanner

Londres (Efe). — La tenista norteamericana Chris Evert-Lloyd pasó hoy jueves a la final del torneo de Wimbledon, al derrotar en partido de la semifinal a la actual campeona Martina Navratilova en tres sets, por 6-4, 4-6 y 6-2.

Crris Evert-Lloyd jugó con más aplomo y ausencia de nervios que su contraria, la cual se vió afectada por varias decisiones erróneas de los jueces.

El partido se caracterizó por las veces que ambas jugadoras rompieron el servicio contrario, dándose el caso de que los cuatro primeros juegos del último set fueron contra servicio.

Chris Evert-Lloyd se enfrentará en la final de mañana viernes a la australiana Evonne Cawley, quien ayer venció en tres sets a la joven Tracy Austin.

VICTORIA DE CONNORS SOBRE TANNER

Londres (Efe). — El norteamericano Jimmy Connors venció hoy jueves a su compatriota Roscoe Tanner en cuartos de final del torneo de Wimbledon, en cinco sets, con el tanteo de 1-6, 6-2, 4-6, 6-2 y 6-2.

Roscoe Tanner exhibió la tremenda potencia de su servicio, con el que dominó el primer set, que se apuntó claramente.

Sin embargo, Connors jugó mejor a lo largo del partido y en los dos últimos sets Tanner perdió algo de efectividad en sus servicios, lo que permitió a Connors imponer su mejor juego.

En la semifinal de mañana viernes, Jimmy Connors se enfrentará al también norteamericano y zurdo John McEnroe.

RESULTADOS DE DOBLES

Londres (Efe). — Resultados registrados en la jornada de hoy en los campeonatos internacionales de tenis de Wimbledon:

Dobles masculinos. (Cuartos de final). — Alex Mayer y Gene Mayer (EE. UU.), vencieron a Víctor Amaya y Hank Peisteer (EE. UU.), por 4-6, 6-2, 7-6 y 7-5.

Peter Fleming y John McEnroe (EE. UU.), a Heinz Gunthardt (Suiza) y Frew McMillan (Sudáfrica), por 6-3, 6-4, 5-7 y 6-4.

Dobles femenino. (Cuartos de final). — Candy Reynold y Paula Smith (EE. UU.), derrotaron a Pam Shriver (EE. UU.) y Betty Stove (Holanda), por 6-3, 3-6 y 7-5.

Rosemary Casals (EE. UU.) y Wendy Turnbull (Australia), por 7-6, 6-4.

Mixtos. (Primera ronda). — Anand Amritraj (India) y Rosemary Casals (EE. UU.), vencieron a Roger Taylor (Gr. Bret.), y Sabrina Simmonds (Italia), 6-2 y 7-6.

(Segunda ronda). — John Marks (Australia) y Renata Tomanova (Checoslovaquia) a Vijay Amritraj (India) y Anne Smith (EE. UU.), por 6-3, 6-7 y 6-2.

John Austin y Tracy Austin (EE. UU.), a John Newcombe y Evonne Goolagong (Australia), por 2-6, 7-6 y 6-4.

(Tercera ronda). — Colin Dowdeswell y Greer Stevens (Sudáfrica) a Dennis Ralston y Joanne Russel (EE. UU.), por incomparecencia.

BOXEO

Pizzo, aspirante al título europeo de Carlos Hernández

Roma (EFE). — Los púgiles italianos Lorenzo Zanon y Arístide Pizo fueron designados hoy jueves por la «EBU» aspirantes al título europeo de los pesos máximos y al de superplumas respectivamente.

Zanon, que fue anteriormente campeón europeo de la categoría se enfrentará al británico John Gardner, que detenta la corona, mientras que Pizo tratará de arrebatar el título al español Carlos Hernández.

Los contratos relativos a ambas peleas tendrán que ser comunicados a la «EBU» antes del próximo 27 de Agosto.

NUEVAS DUDAS DE MARADONA

Buenos Aires (Efe). — El futbolista Diego Maradona postergó el juicio legal que iba a entablar contra la Asociación de Fútbol Argentino (AFA) y su apoderado, Jorge Cyterszpeiller, dijo que la determinación anterior la habían tomado «con la cabeza caliente, pero en frío cambiamos de opinión».

El episodio es un nuevo eslabón en la cadena de dudas e impresiones sobre el futuro del habilidoso futbolista, por quien el Club Barcelona de España ofreció siete millones de dólares, pero cuyo pase impide la «AFA» por tenerlo en una lista de jugadores «intransferibles» al exterior hasta el año 1982.

Maradona había anunciado que viajaría a Barcelona el próximo 23 de Julio, luego que se quedaría en la Argentina porque un grupo de empresarios hacían gestiones para obtener el dinero que pretendía, y finalmente que las gestiones habían fracasado y que España sería su destino.

Para ello, los apoderados legales del jugador iban a realizar ayer una presentación telegráfica ante la «AFA», reclamando el derecho constitucional del jugador de «trabajar» donde quisiera y pidiendo la anulación de su condición de «intransferible».

Sin embargo, el telegrama no fue enviado y el vicepresidente del Argentinos Juniors —club en el que juega Maradona—, Luis Segura, señaló que «hay que esperar hasta el viernes para saber qué pasará en definitiva. Tengo optimismo y creo que aún existe un 75 por ciento de posibilidades para que Diego se quede en nuestro país».

Cyterszpeiller, por su parte, explicó que «resolvimos no enviar el telegrama para no fracasar en el trámite», pero advirtió que «todo sigue igual que antes y la posición de Maradona no ha variado».

«Quiero aclarar que lo que determinamos anteriormente lo hicimos con la cabeza caliente, pero en frío, cambiamos de opinión», añadió Cyterszpeiller.

Por último Cyterszpeiller dijo que ayer recibió un telegrama del Club Barcelona informándole que lo esperaba a él, Maradona y toda la familia del jugador el próximo 23 de Julio, y que se les prepara una fiesta de bienvenida.

Miscelánea deportiva

Jerez de la Frontera (Cádiz) (Efe). — Arconada, de la Real Sociedad ha sido el ganador del trofeo «Fabuloso» de oro valorado en 800.000 pesetas, instaurado para galardonar a los jugadores de Primera División más destacados durante la temporada por su regularidad, y que ha sido fallado esta tarde en Jerez.

WIMBLEDON: BJORN BORG, FINALISTA

Londres (Efe). — El sueco Bjorn Borg, cuatro veces campeón del torneo tenístico de Wimbledon, pasó hoy jueves a su quinta final consecutiva, al vencer en la semifinal al norteamericano Brian Gottfred por 6-2, 4-6, 6-2 y 6-0.

Bjorn Borg necesitó 57 minutos para vencer la resistencia de Gottfred, que había llegado a las semifinales sin ser cabeza de serie, merced a una espléndida actuación a lo largo de los encuentros anteriores.

No obstante, Borg jugó esta tarde magistralmente.

Bjorn Borg, que ha batido ya el record de encuentros ganados consecutivamente en el torneo de Wimbledon —la de hoy es su 33 victoria consecutiva— intentará el próximo sábado obtener también el record de cinco títulos en singles masculinos consecutivos frente al vencedor de la semifinal entre los norteamericanos Jimmy Connors y John McEnroe que se jugará mañana.

TRAGICAS CONSECUENCIAS DE UN COMBATE DE BOXEO

Montreal (Canadá) (Efe). — Cleveland Denny, de 24 años, permanece inconsciente desde que fue puesto fuera de combate en una pelea de boxeo el pasado 20 de Junio.

Tres electroencefalogramas han demostrado que, cerebralmente, el joven pugilista está muerto, pero se le mantiene artificialmente vivo mediante respirador y otros mecanismos en un hospital.

NUEVO RECORD MUNDIAL DE 400 M. VALLAS

Milán (Efe). — El atleta norteamericano Edwin Moses estableció esta noche, en Milán, un nuevo record mundial de 400 metros pallas, estableciéndolo en 47" 13 décimas.

Moses tenía la anterior marca mundial, conquistada en 1977 con 47" 45 décimas.

El Hotel Castilla de Melgar de Fernamental

pone en conocimiento del público en general que doña Pilar Juárez Arroyo ha cesado en la dirección del mismo, regentándolo en la actualidad don Antonino Barrios Serna.

M.E.C.D. 2017

ASCENSO A PRIMERA PREFERENTE

Asamblea general extraordinaria del C. D. Roa

El domingo día 29 pasado se celebró en la Casa de Cultura la Asamblea General Extraordinaria del C.D. Roa Iniciada la misma el presidente don Víctor Esteban tomó la palabra para después de felicitar y agradecer a los asiduos socios que concurren siempre a las convocatorias del Club, hacer una extensa exposición de los logros alcanzados en la temporada pasada y dar cuenta de los contactos habidos con la Federación, la cual había felicitado al equipo por su ascenso a Primera Preferente, ascenso conseguido con toda justicia y méritos propios ya que otros Clubs y debido a la nueva reestructuración se habían acogido a estas normas de ascenso estando clasificados por debajo del C. D. Roa. No habiendo nada que objetar se dio por entendido el asentimiento de los socios para la militancia del equipo en la categoría antedicha. La Junta directiva —continuó— ha pedido indemnizaciones a los estamentos oficiales como ayuda por los gastos que éste ascenso supondrá e indicó después que los integrantes del grupo del Roa lo comprondrían equipos de las provincias de Valladolid, Palencia y Burgos Hizo un recuento minucioso en el capítulo de las felicitaciones destacando primeramente a la directiva, jugadores y socios, así como al entrenador, don Angel de la Fuente, don Bonifacio, médico del Club cuyos servicios desinteresados destacó, empresa de Las Heras y al gran aficionado y máximo colaborador «Luisito»

A continuación el Sr. Tesorero, don José Antonio Portillo, hizo una exaustiva y detallada exposición de las cuentas afirmando que se había llegado a un balance feliz de resultados positivos ya que al final del mismo arrrojaba un superávit de 165.000 pesetas, cosa rara tratándose de un equipo de fútbol y que venía a demostrar la colaboración incondicional de los socios para llegar a términos tan halagüeños Manifestó que las cuentas estaban a disposición de los socios y público en general, detallándonos los presupuestos con afinada matización dejándonos a todos plenamente satisfechos Finalizó diciéndonos que dándonos un avance para la campaña del año próximo el presupuesto estaba sobre el millón de pesetas

Don Javier García secretario del Club, salió al paso de insinuaciones que le habían sugerido sobre el partido último de homenaje de Cruz Roja explicándonos que se habían recaudado 68.000 pesetas gracias a la entrada algo más numerosa de lo habitual, recaudación del Bar y donativos particulares lo cual agradeció públicamente

Tomó de nuevo la palabra el Sr. Presidente para significar que el C.D Roa ha sido el pionero al hacer la tarjeta del socio jubilado hace dos años para que pudiesen asistir a los partidos con un gasto mínimo Se quejó asimismo de la nula ayuda que presta la Delegación a estos clubs modestos rurales no acorde con lo que tenía que ser un reparto racional con el ingreso del importante capítulo de las quinielas. Criticó también a los que únicamente ofrecen en sus visitas como elegibles políticos y a los que no vemos más el pelo después de las votaciones. Hizo también referencia a la no admisión de la dimisión del entrenador, instándole a que continúe hasta que más adelante se consigne el federado que se promueva. Recalcó la repulsa de la directiva lacia la crítica del «chisme» por parte de los siempre negativos detractores **pero** —subrayó— que ellos nada más escuchaban a los que pudieran hacer una crítica constructiva A tal efecto hizo un historial desde los inicios del fútbol en Roa hasta esta última consecución en que Roa tiene un prestigio para añadir en el contexto globa histórico - deportivo, habiendo llegado a cotas verdaderamente insospechadas. Finalizó dando un viva a Roa y al club que fue coreado y aplaudido por todos asistentes.

Finalmente varios socios hicieron propuesta para determinadas innovaciones, destacándose la del Sr. Vergasa sobre la reducción de la cuota para las señoras y la creación del bono infantil que se aprobó quedando las cuotas de la siguiente manera:

Socios: 1.500 pesetas.
Bonos señoras: 500 pesetas.
Infantil (edad escolar), 200 pesetas.
Jubilados: 500 pesetas.
Bono raudense ausente 500 pesetas.

No habiendo más asuntos se dio por finalizada la asamblea.

JOSE LUIS ZANETTI

SENSACION EN EL «TOUR»

Hinault se encuentra lesionado y no se sabe si podrá continuar en la carrera

Ayer ganó el Ti - Raleigh por equipos y Raas, en individual

Beauvis (Colpisa). — Los 65 kilómetros de trazado de la contra-reloj por equipos, primer sector entre Compiegne y Beauvais de la séptima etapa del Tour, tuvieron un protagonista principal: el inefable Bernard Hinault.

Pero esta vez no fue el éxito de su equipo Renault-Gitane, ni la gran actuación del bretón al frente de su escuadra, ni siquiera el fracaso de la decepcionante marca registrada por ella.

La noticia del día se difundió como un reguero de pólvora entre los informadores que siguen las incidencias del Tour: «Hinault está lesionado».

Un vistazo a la clasificación de este sector, en el que por cierto y sin que sirva de precedente, no llovió e incluso asomó el Sol, no nos ofrecía de salida excesivas bases para un comentario. El triunfo de Ti-Raleigh, con un registro bastante bueno, si no tan escalofriante como el de la primera etapa (en aquella ocasión la media fue superior a los 51 kms. hora), no sorprendía a nadie.

Quienes siguieron en vivo el recorrido del Renault-Gitane trajeron con ellos la primera insinuación de algo anormal: Hinault no había rodado a gusto, tenía dificultad para coger el relevo y en general, parecía tener problemas».

Poco después, el doctor Miserez, médico-jefe del Tour, confirmaba en una improvisada rueda de Prensa, a la que asistimos una veintena de informadores, la veracidad de la lesión.

«Se trata —dijo el doctor Miserez—, de una posible tendonitis en la rodilla derecha.

En esta contra-reloj de la mañana, cuyo resultado podemos considerar comentada ya, simplemente nos resta añadir que los equipos españoles se limitaron a cumplir y llegar a meta sin una excesiva ventaja. De esta forma garantizaban no quedar fuera de control, lo que esta vez era suficiente ya que los tiempos no contaban y sólo se aplicaba un baremo de bonificaciones poco importantes (2-15 al vencedor). Por cierto que en este primer sector el Kelme participó sólo con cuatro hombres, por lo que, aunque hubo de entrar dentro del control, no puntuó por equipos, ya que se exigen cinco corredores para ello.

Pero al equipo ilicitano no le quedan en carrera, por el momento nada más que Torres, Belda, Guzmán y Pujol, éste último con grandes posibilidades de ser enviado hoy a casa.

HINAULT CONTINUA

Rouen (Efe). — La segunda mitad de la séptima etapa del Tour, en línea, fue ganada por el holandés Jan Raas, que batió al sprint el pelotón, recorriendo los 92 kms. en 2 horas 15 minutos y 33 segundos a una media horaria de 40.723.

El interés, al término de esta corta y rápida etapa, estaba en saber si Hinault se clasificaría y, en caso contrario, si abandonaría definitivamente el Tour.

Bernard Hinault, no sólo entró con el pelotón, sino que en los últimos kilómetros, salió a la caza de cuantos corredores intentaban escapar, en una serie de demarrajes sucesivos y repentinos, mientras se rodaba a unos 60 kilómetros por hora.

El cuarto puesto conseguido por el equipo de Hinault en la media etapa matinal por equipos contra-reloj, a casi un minuto de las «locomotoras» del Ti-Raleigh, y las declaraciones en la meta del francés, según las cuales «dejaré el Tour si el mal persiste», hizo temer lo peor al iniciarse esta segunda mitad en línea.

Con el sol, bien recibido por todos, y pavimento seco, se rueda en pelotón. A unos 20 kilómetros de Rouen, Lubberding escapa a un ritmo sostenido, característico de los ciclistas procedentes de la escuela de Lapista La velocidad es endiablada.

Hinault se manifiesta también en la cuesta de cuarta categoría puntuable para el gran premio de la montaña, de un kilómetro en la que se estira el pelotón, pasando en primera posición el francés Raymond Martin.

Cuando aparece la banderola anunciando los últimos kilómetros, que consisten en tres vueltas a un circuito. Van de Velde tira del pelotón y alza los brazos en señal de victoria creyendo haber ganado

A 250 metros los Ti-Raleigh preparan el sprint a Jan Raas, vencedor de la etapa, cuyo acontecimiento fue, sin género de dudas, el anuncio de la eventual retirada de Bernard Hinault

Al respecto Raymond Poulidor y Jacques Anquetil, emitieron su juicio, coincidiendo ambos en que si lo que padece Hinault es una tendonitis, tendría irremediablemente que dejar el Tour y observar unos 10 días de reposo completo.

Su presencia en los primeros lugares del pelotón, con cuyos «equipiers» controló, en cierto modo, la etapa en línea, hace pensar que no es éste el mal que sufre

EL PADECIMIENTO DE HINAULT SE CONOCERA DENTRO DE 48 HORAS

Rouen (Francia) (Efe) — El doctor Philippe Misere, médico oficial del «Tour» pronosticó esta tarde aquí una tendonitis en la rodilla derecha de Bernard Hinault, si bien no se pronunciará hasta dentro de 48 horas sobre la suerte del campeón francés que podría verse obligado a abandonar el Tour.

Pasados los efectos a corto plazo, que permitió al bretón estar en cabeza de la carrera de esta tarde, Hinault sufre terriblemente, por lo que, en principio, mañana tomaría la salida y, tras el día de reposo en Saint Malo, se conocerá si continúa en la Vuelta a Francia o tendrá que descansar diez días

Jacques Anquetil dijo aquí esta tarde que «es de lamentar que los ciclistas no puedan cuidarse con medicinas admitidas para todo el mundo, pero prohibidas para los corredores»

CLASIFICACION DEL PRIMER SECTOR, POR EQUIPOS, CONTRA RELOJ

Beauvais (Francia). — Clasificación de la primera parte de la séptima etapa, Compiiegne - Beuvais, de 65 kilómetros, disputada contra reloj por equipos:

1. Raleigh,, 1-24-9.
2. Peugeot, 1-24-46.
3. Ijsborke, 1-24-52.
4. Renault, 1-25-00.
5. Puch, 1-25-38.
6. Daf, 1-26-18.
7. Mercier, 1-26-27.
8. Splendor, 1-26-57.
9. La Redoute, 1-28-31.
10. Marc, 1-29-56.
11. Teka, 1-33-21.
12. Boston, 1-33-30.

El equipo español Kelme que sólo cuenta con cuatro corredores, no pudo clasificarse en esta etapa contra reloj, ya que eran imprescindibles cinco ciclistas.

CLASIFICACION DEL SEGUNDO SECTOR

1. Jan Raas (Holanda), 2-15-33 (media de 40,723 klómetros-hora).
2. Leo Van Vliet (Holanda).
3. Jacques Osmont (Francia).
4. Jos Jacobs (Bélgica),
5. Eddy Schepers (Bélgica).
6. Klauis Thaler (Alemania).
7. Frank Hoste (Bélgica).
8. Guido Van Calster (Bélgica).
9. Rudy Pevenage (Bélgica).
10. Hernan Veyssens (Bélgica). Todos en el mismo tiempo que el venceor.

CLASIFICACION GENERAL

1. Rudy Pevenage (Bélgica), 36 horas, 13 minutos, 30 segundos.
2. Pierre Bazzo (Francia), a 2'24"
3. Bernard Hinault (Francia), a 3-48.
4. Joop Zoetemelk (Holanda, a 5-48.
5. Henk Lubberding (Holanda), a 5-51.
6. Hennie Kuiper (Holanda), a 6-12.
7. Johan Van De Velde (Holanda), a 6-33.
8. Ronny Claes (Bélgica), a 7-20.
9. Jean-Luc Vandenbroucke (Bélgica), a 9-08.
10. Patrick Bonnet (Francia), mismo tiempo.

CLASIFICACION DE LOS ESPAÑOLES

57. Torres, a 21-46. Alfonsel, mismo tiempo.
69. Fernández, a 24-31.
74. Belda, a 25-46.
86. Lejarreta, a 30-22.
91. Mayoz, a 31-27.
113. Fortia, a 47-12.
118. Pujol (Kelme), a 1-05-04.

COMIENZA LA IX SEMANA CICLISTA

En la primera prueba venció destacado el burgalés Francisco Prusiel

Hoy se disputará la segunda carrera programada

Ayer tuvo lugar la primera prueba ciclista correspondiente a la IX Semana de ciclismo, organizada por el Club Ciclista Burgalés, sobre el itinerario. Burgos, Villaquirán, Castrojeriz, Melgar, Villadiego y llegada en el Cerro del Castillo. Este tipo de llegadas, en cuesta dan gran vistosidad a la carrera y prueba de ello fue la gran afluencia de público que presenció la misma.

Salieron a las cuatro y media un total de 40 corredores en varios equipos, de Madrid, Santander, Valladolid, Burgos y otras provincias, a pesar del calor reinante los muchachos tiraron de firme, produciéndose varios demarrages, que al paso por Estépar fructificó en la escapada firme de la carrera encabezada en ese momento por Santiago Flor, del equipo «Expósito», de Santander. Más tarde y al paso por Villaquirán se le une Julián Casado, de Valladolid, que toma el peso de la carrera unos kilómetros más tarde se les une Arturo García y ya se forma un paquete con Francisco Prusiel, Moisés Giménez y Camilo Figueroa. Este grupo de seis corredores en perfectos relevos se disputaron las primas establecidas en Melgar de Fernamental que ganó Figueroa, de Santander y la de Villarcayo que fue para Moisés Giménez.

Ya en las cercanias de Burgos demarró muy potente el burgalés Francisco Prusiel que milita en el equipo «Puma», de Madrid, presentándose en la meta en solitario con un tiempo de 3 horas, 18 segundos, a una media de 37,50 kilómetros por hora. En segunda posición llega Moisés Giménez seguido del también burgalés, Arturo García y de Figueroa. A seis minutos de éstos llega el gran pelotón muy estirado. Hacemos resaltar que el premio a la desgracia se concedió al corredor de Santander, Pedro Martín, que a pesar de caer en una espectacular voltereta, llegó a la meta con rotura de un dedo y distensión de ligamentos del omoplato.

La organización nos pide que transmitamos las disculpas al público por el error habido en los programas que indicaba la llegada en el Cerro de San Miguel cuando en realidad debía decir Cerro del Castillo.

La prueba de hoy tendrá lugar por Hontoria, Salas, Uzquiza, con llegada a Burgos sobre las una y media en la Avda. de Eladio Perlado.

HOY
PRIMER SORTEO DE VACACIONES
EN LA
CAJA DE AHORROS MUNICIPAL
40 PLAZAS A CANARIAS
HOY, VIERNES, DIA 4 DE JULIO, a las DOCE DEL MEDIODIA, tendrá lugar en el Salón de Actos de las Oficinas Centrales el primero de los tres SORTEOS de
VACACIONES '80
que la CAJA DE AHORROS MUNICIPAL organiza para sus clientes.
El acto será público y ante notario.

M.E.C.D. 2017

MONTAÑISMO

EXPEDICION BURGALESA A LA UNION SOVIETICA

Los montañeros burgaleses tienen ya acreditados un notable conjunto de marcas en sus actividades, que se han robustecido singularmente con algunas conquistas de relieve internacional.

Según nos informamos a través del calendario de actividades que edita el Consejo Superior de Deportes, a caballo de los meses de Julio y Agosto, un grupo de montañeros burgaleses tiene organizada una expedición a la URSS, bajo la denominación de «Campamento Pamir».

PUEDE SER CANDIDATO

VICENTE CALDERON JR. HABLA DEL ATLETICO Y BERROCAL

Madrid Colpisa). – Vicente Calderón Suárez, hijo del ex presidente del Atlético de Madrid, todavía no ha decidido si va a presentar su candidatura a las próximas elecciones y, desde luego, a lo que no está dispuesto es a «entrar en una polémica con el «señor» Berrocal, por llamarle en alguna forma», ya que tanto en su vida privada como en sus negocios «mi forma de actuar es muy distinta a la suya»

Vicente Calderón Suárez, al igual que su padre, anda metido de lleno en el mundo de la construcción. Dinero le sobra. «pero no es eso lo que hace falta para ser presidente del Atlético». Ignora de dónde ha salido la noticia de que piensa presentarse a las elecciones presidenciales, porque «de mí no ha partido, ya que hasta el momento no he movido un dedo, al menos de cara al exterior»

Se llevó una desagradable sorpresa cuando leyó las declaraciones de Martín Berrocal, por el motivo antes expuesto de que él, particularmente todavía no ha dicho esta boca es mía» ni ha asegurado que va ya a presentarse a las elecciones. De cualquier forma, aunque para sus adentros le hayan molestado las palabras del ganadero «no puedo entrar en esa línea de conducta y no pienso decir sobre él ni una sola palabra. Su imagen pública es muy distinta a la mía, al igual que la línea de trabajo y por eso no puedo ni debo entrar en una polémica con ese señor».

Está convencido de que el Atlético es un club serio pese a su fama de «pupas» y de que el socio pretende para la presidencia una persona seria, una persona que dé la imagen de su padre, por ejemplo Seria y responsable.

Sin embargo, son muchos los socios que piensan que su padre ha hecho un flaco favor al club marchándose de la forma que lo ha hecho, dejándolo colgado en un momento importante, cuando han de realizarse las gestiones pertinentes para encauzarle deportivamente de cara a la nueva temporada

Pero «yo no puedo enjuiciar a mi padre. Es lógico que a su edad no pueda dedicarle el mismo tiempo que cuando llegó a la presidencia El Atlético le ha costado unos sacrificios que no ha hecho por sus negocios ni por su familia. Ha llegado un momento en que está muy cansado y por eso no estaba en condiciones de dedicarle tanto tiempo como antes»

Hay todavía muchos socios empeñados en que su padre continúe al frente del club y se presente a las próximas elecciones ¿Depende de su decisión, la que vaya a tomar el hijo? «El tema no va por ahí. Existen ciertos asuntos que deben estudiarse con gran detenimiento. Realmente y no sé si es difícil ser presidente de un club como el Atlético de Madrid, por la sencilla razón de que nunca lo he sido No obstante, pienso que el futuro presidente del Atlético debe ser una persona joven, con ganas de trabajar una trayectoria honrada y seria y dispuesto a dedicarle muchas horas al club»

Con Salvador Santos Campano me llevo bien Durante su etapa en el Atlético ha sido un gran trabajador en beneficio del club y le ha dedicado más horas que muchos directivos Ignoro por qué razón ha tenido a la Prensa en contra. De todas formas, es un tema del que prefiero no hablar».

Se comenta que el nuevo presidente del Atlético debe poseer una repleta cartera para devolver al club el prestigio que adquirió hace pocos años Para Vicente Calderón Suárez «el problema no es de dinero. El Atlético tiene el mismo que cualquier empresa. ¿Y qué empresa no anda en dificultades en estos momentos? Prácticamente ninguna. Pero el asunto económico no es el más importante. A este respecto puedo decir que el Atlético goza de buena salud, o que no es tan mala como se dice. Los problemas, desde luego, no son grandes».

J. V. H.

LAS OLIMPIADAS MODERNAS

(II)

☆ **ATENAS 1896.- Los problemas políticos se manifiestan ya**

☆ **PARIS 1900.- Se decide la rotación de sedes y participación femenina**

☆ **SAN LUIS 1904.- Los norteamericanos barrieron en todas las pruebas**

Por Enrique PARADINAS

La primera Olimpiada de la Era Moderna no podía tener otro escenario que Grecia, más concretamente su capital, Atenas. No fue fácil, sin embargo, el resurgimiento del olimpismo y la organización de los Juegos. Fue necesaria toda la energía, la ilusión, el idealismo y las influencias de Coubertin para que el proyecto siguiese adelante.

Después de múltiples esfuerzos se logró convencer al Gobierno griego como depositario de las antiguas Olimpiadas. Pero en Europa la situación no era propicia: los franceses no querían competir si acudían los alemanes, los alemanes pensaban que Coubertin trataría de humillarles retirándoles la invitación; los países nórdicos se mostraban indiferentes; en Estados Unidos no se les hizo ningún caso; España se debatía en un caos político; Bélgica acusaba al resto del mundo de marronismo y amenazaba con no permitir que sus atletas compitieran; la URSS permanecía escéptica...

pero la restauración de los Juegos Olímpicos se llevó a cabo. El día 6 de Abril de 1896, en el estadio Pericles, de Atenas, el rey de Grecia abría solemnemente los Juegos de la I Olimpiada de la Era Moderna. La financiación se realizó con una emisión especial de sellos completada por donativos particulares de los griegos. El millonario Averoff, que residía en El Cairo, contribuyó con 900.000 dracmas de oro a la reconstrucción del estadio levantado por Licurgo para las antiguas Olimpiadas helénicas. Averoff fue recompensado con una estatua. En el acto inaugural diez bandas militares y un coro internacional interpretaron el «Himno Olímpico», que hablaba del «inmortal espíritu antiguo».

Doscientos ochenta y cinco atletas representantes de trece países desfilaron por el estadio. Estas fueron las naciones que compitieron: Alemania, Australia, Austria, Bulgaria, Chile, Dinamarca, Estados Unidos, Francia, Gran Bretaña, Grecia, Hungría, Suecia y Suiza. Nueve fueron las especializades deportivas: atletismo, gimnasia, esgrima, ciclismo, halterofilia, lucha grecorromana, natación, tenis y tiro.

El primer vencedor fue el norteamericano James Connolly en triple salto. Con ello obtuvo la medalla de plata, pues para el segundo era de bronce y el tercero tenía que contentarse con una corona de laurel. Las pruebas fueron un duelo entre Estados Unidos (once medallas) y Grecia (diez). Salvo Chile, Suecia y Suiza, todos los demás países conquistaron algún trofeo.

Los Juegos fueron un éxito a pesar de las anécdotas por la falta de experiencia de los organizadores y de los conflictos políticos. Exito que levantó el ánimo de Coubertin, muy decepcionado de que nadie se hubiese acordado de él en la euforia de los diez días de competiciones.

PARIS, 1900

Grecia luchó para que las sucesivas Olimpiadas tuviesen siempre a Atenas por escenario. Pero poco después estalló la guerra g eco-turca, lo que sirvió a los detractores del olimpismo para afirmar que los Juegos habían servido para la exaltación del nacionalismo griego, causa fundamental del conflicto. Pierre de Coubertin no se da por vencido y en el Congreso Olímpico de El Havre (1897) triunfó la tesis del barón para la rotación de las sedes olímpicas, eligiendo a París para la II Olimpiada. Los griegos no se lo perdonaron, llegando incluso a decir: «...El señor Coubertin es, incluso, un ladrón al querer que los Juegos se celebren en ciudades que no sean griegas. Así nos roba una de nuestras más preciadas joyas, las Olimpiadas»

Francia hizo coincidir la II Olimpiada con la III Exposición Universal lo que estuvo a punto de dar al traste con los Juegos. Hubo una gran confusión en las pruebas y en la organización, quedando el deporte en un segundo plano. Las pruebas de natación se celebraron en el Sena, las de atletismo en el Bosque de Bolonia, las de ciclismo en el parque de los Príncipes, el tenis en la isla de Puteaux...

Los Juegos duraron nada menos que desde el 14 de Mayo al 28 de Octubre originando una gran dispersión No hubo ceremonias de inauguración y clausura. Casi nadie conocía el calendario de las pruebas París estaba en ferias.

Sin embargo, la concurrencia de atletas fue elevado: 1.066 frente a los 285 de Atenas, participando por primera vez deportistas femeninas, concretamente seis tenistas británicas Los deportes admitidos fueron atletismo, natación esgrima, equitación, ciclismo, tiro con arco, gimnasia, remo, vela, tenis, fútbol, golf y rugby. Los países fueron ya veinte

En París tuvo lugar la primera participación española en una Olimpiada aunque de forma casual ya que Santiago Pidal, marqués de Villaviciosa, aprovechó el hecho de encontrarse en la capital francesa por cuestiones particulares para participar en los Juegos. Lo hizo en tiro con arco y con gran éxito, ya que se llevó una medalla de plata, la primera en el olimpismo español.

SAN LUIS, 1904

la desdichada singladura olímpica de París puso en trance de desaparición a los Juegos Olímpicos. Como los norteamericanos habían confirmado ya su calidad deportiva, el COI concedió a Estados Unidos la organización de los III Juegos Olímpicos. Entre Chicago y San Luis se entabla una fuerte pugna, no exenta de intrigas, para ser sede. San Luis ganó la partida en contra de la opinión de Coubertín, temeroso que ocurriera algo similar a la de País. Y así sucedió Las instalaciones deportivas eran pésimas y no existió organización Las pruebas olímpicas se mezclaron indistintamente con otros concursos que animaron la Feria Mundial de San Luis, de modo que los 102 títulos olímpicos previstos se convirtieron finalmente en 390. Los Juegos duraron cuatro largos meses, y los vencedores tardaron algún tiempo en recibir por correo las medallas

En participación también resultó un fracao. Los Juegos Olímpicos aún no habían echado raíces profundas, y pocos países se decidieron a afrontar los cuantiosos gastos que originaría el traslado de un equipo hasta el nuevo continente Sólo fueron 496 los participantes, la inmensa mayoría norteamericanos, con únicamente 64 extranjeros pertenecientes a ocho países USA no participó como país, sino que los equipos deportivos de sus Universidades compitieron bajo sus emblemas. En el terreno puramente deportivo la limpia norteamericana fue completa

También tuvo su punto triste la Olimpiada de San Luis en la «Anthropological day», la mayor mascarada discriminatoria que se haya podido concebir en el mundo del deporte. Aparte de la Olimpiada propiamente dicha hubo competiciones bufonescas a lo americano de «atletas-no atletas», enfrentando razas y constituciones físicas: japoneses contra chinos: turcos contra sirios; negros contra indios: gigantes contra pigmeos... competiciones para hacer reir a los espectadores circense más que deportivo Fue necesaria toda la paciencia y la energía de Coubertín para que las Olimpiadas modernas no fuesen enterradas en San Luis.

¡ESTUDIANTE!
SOLUCION A TU PROBLEMA:
PROFESORADO ESPECIALIZADO
ORGANIZA
CURSOS DE VERANO
CON LA COLABORACION DE
COLEGIO SANTO TOMAS
NIVELES: SELECTIVIDAD, COU. BUP.
ASIGNATURAS: MATEMATICAS, FISICA, QUIMICA.
— EMPEZAMOS EL DIA 15 DE JULIO —
MATRICULA: DEL 3 AL 12 DE JULIO. 11 H. A 13 H.
COLEGIO SANTO TOMAS

M.E.C.D. 2017

Pasando el rato

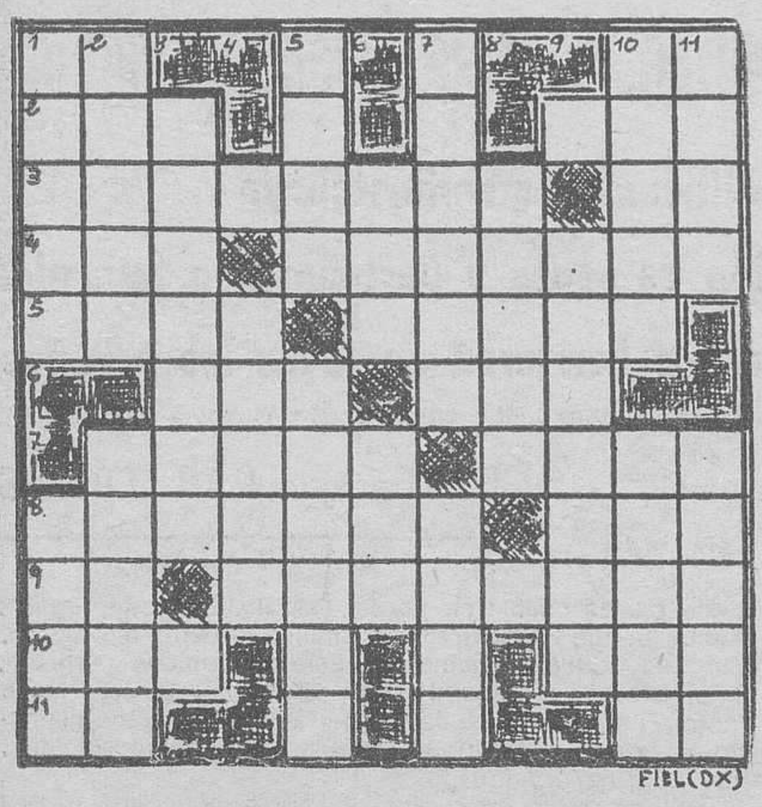

HORIZONTALES. — 1. Letra griega. Símbolo de Braham. — 2. Sujeta con ligaduras. Especie de pimiento. 3. Armazon de huesos de la cabeza. Existe. — 4. Cerveza inglesa. Asmetiera. — 5. Pieza principal de una casa. Provincia española. — 6. Voz usada para esforzar a los niños a que se levanten. Rio siberiano. — 7. Se abstiene de comer y beber Comunidad. — 8. Instrumento musical de barro. Juego de azar. — 9. Voz de la res lanar. No mencionarán. — 10. Bigote del Cáucaso. Piedra sagrada. 11. Interjección arriera. Pronominal.

VERTICALES. — 1. Roedor sudamericano de apreciada carne pl.) Pieza de artillería. — 2. Italiana. Hierro endurecido con carbono. — 3. Estampa pequeña. — 4. Situación embarazosa. — 5. Terreno llano entre montes. Levantar el espíritu. — 6. Letra del alfabeto griego. Ave trepadora americana. — 7. Examínalo. Pez acantopterigio de estimada carne. — 8. Finaliza. — 9. Acecha. 10. Lividez bajo el párpado inferior. Arácnido traqueal productor de la sarna. — 11. Sacrificio incruento. Batracios.

Solución al crucigrama anterior:

HORIZONTALES. — 1. Sa. As. — 2. Ama. Ave. — 3. Camarote. Ar. — 4. Osa. Avisara. — 5. Saña. otacA. — 6. Aco. Ara. — 7. Adosa. Abel. — 8. Acosado. Ani. — 9. Ts. Apelaras. — 10. Aro. Ana. — 11. Ro. Os.

VERTICALES. — 1. Sacos. Afar. — 2. Amasa. Acaro. — 3. Amañado. — 4. Acosa. — 5. Vara. osapeR. — 6. Ovo. Ede. 7. Patita. Oler. — 8. esatA. — 9. Acabara. — 10. Avara. Enano. — 11. Sera. Lisas.

DIBUJOS CON SIETE ERRORES

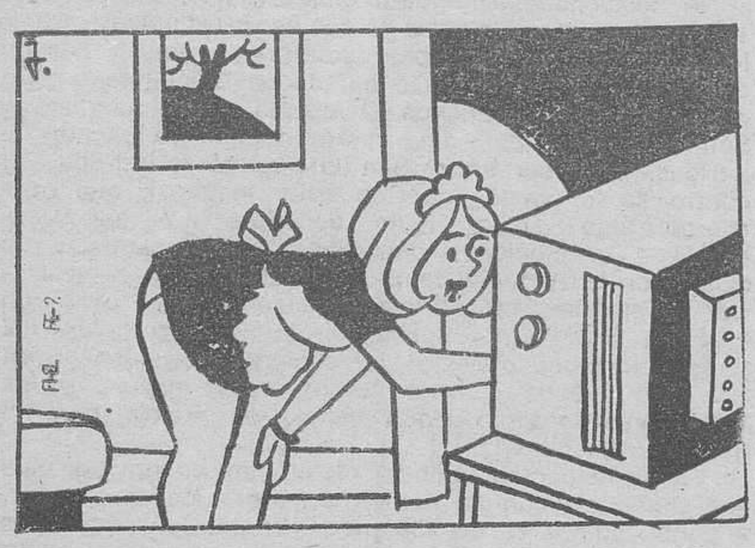

Solución a los siete errores:

1. Cuadro. — 2. Cuadro. — 3. Flor. — 4. Flor. — 5. Mesa. — 6. Zócalo. — 7. Zócalo.

AGENCIA MATRIMONIAL

Disponemos para usted de clientes de 18 a 70 años que desean contraer matrimonio (solteros viudos y separados)

LA ALIANZA. Apartado 319 San Sebastián

Teléfono (943) 32 69 62. Llamadas de 16 a 1

Y VA DE CUENTO...

¿UNO Y UNO?

Preguntado un conocido realizador de cine por el sistema que seguía para excoger las artistas principiantas, respondió:

—Es un truco estrictamente personal.

Y como insistiera el primero, explicó:

—Es fácil. Las convoco para preguntarles cuántos son uno y uno.

—Bueno, ¿y qué?

—La primera me responde «dos». La segunda me dice «once». La tercera, después de haber reflexionado, contesta: «Eso puede hacer dos y puede hacer once».

—Bueno, ¿y a cuál contrata usted?

—¡Hombre!, a la que tiene los ojos más fotogénicos.

EL PERRO Y LA CASETA

Un famoso pintor tenía un perro de caza, por el que sentía gran afección Un día el can enfermó y su dueño no lo dudó. Envió a buscar a uno de sus amigos, gran especialista de enfermedades del corazón y profesor de la facultad.

Poco tiempo después el médico le invitó al pintor a comer en su casa de campo Y durante un paseo, hablaron:

—A propósito, querido amigo —le dijo, mostrándole la caseta del perro—, ¿no podría usted pintármela?

LA RESPUESTA

El director de una gran sala de fiestas parisién acaba de escuchar a una mediocre cantante

—Está bien, «mademoiselle» —le dice— Ya se le escribirá No es necesario que deje su dirección

ABURRIDA EXISTENCIA

La otra mañana, cuando hacía su viaje rutinario al trabajo, un hombre que ocupaba en el autobús el asiento situado detrás de él, le dio un toquecito en el hombro y le dijo:

—Está usted metido en un mal asunto. Todas las mañanas sube usted en el mismo autobús y a la misma hora, ocupa el mismo sitio y lee el mismo periódico ¿Ignora usted que eso hace muy aburrida la existencia?

—¿Cómo sabe usted que ocupo siempre el mismo asiento y todo lo demás?

—Pues porque siempre me siento detrás de usted.

La chispa de Olmo

VERSION TIBETANA DEL MONSTRUO DE LOCH NESS

Se dice que en un lago salado vive un animal parecido a un dinosaurio, tan grande como una casa, con un largo cuello y cabeza muy pequeña

Pekín Crónica AP - FIEL, Servicios Especiales EFE, por Phil Brown, en exclusiva para DIARIO DE BURGOS) — Un lago de agua salada situado en el Norte del Tibet podría tener su versión particular del monstruo de Loch Ness, afirma un investigador especializado en geología y animales prehistóricos.

Los habitantes de la región afirman que han visto al monstruo, muy parecido a un dinosaurio, y aseguran también que en cierta ocasión desapareció una vaca que se encontraba en la orilla.

En otra oportunidad, un hombre que estaba en medio del lago en una balsa se hundió con la embarcación en un remolino que apareció repentinamente.

HACE 300 MILLONES DE AÑOS

En su artículo, publicado en un diario vespertino de Pekín Chen Ting-en dice que, según los datos recogidos, el animal es muy semejante al famoso monstruo de Loch Ness en Escocia.

La supervivencia de dinosaurios y otras formas de vida arcáicas en este lago de las tierras altas tibetanas es posible afirma. El lago, que parece que formó parte del océano hace 300 millones de años, se calienta gracias a unos manantiales que brotan en su fondo Está lleno de peces, lo que facilitaría la alimentación del supuesto monstruo.

Chen cree que los científicos podrían resolver algún día el misterio Pero de momento no se ha anunciado oficialmente que vayan a hacerse expediciones al lago con este fin

En 1976, escribe Chen, visité el lago Wembu en una inspección geológica Desde Shenshia en el Tibet, a 700 kilómetros de Lhasa, la capital el grupo —formado por siete personas— hubo de viajar seis días para llegar al lago, que tiene 20 kilómetros de ancho y está situado a 4.560 metros sobre el nivel del mar.

HUELLAS EN LA ARENA

Un funcionario de nacionalidad tibetana, escribe Chen, contó que él personalmente en compañía de otros dos hombres vio al monstruo, que era tan grande como una casa con un cuello muy largo y la cabeza muy pequeña.

Este hombre contó asimismo que en cierta ocasión dejó una vaca atada en la orilla del lago. Cuando volvió a buscarla el animal había desaparecido pero en la arena se veían huellas de que la vaca fue arrastrada al agua

Chen habló con otras personas que le dieron descripciones semejantes del monstruo y le contaron que el hombre que se hundió con la balsa se hallaba en el centro del lago al producirse el accidente

En el Tibet vive también otro ser legendario y ya famoso, el Yeti o «Abominable hombre de las nieves» que muchos aseguran haber visto en el Himalaya. Las supuestas huellas del Yeti indican que debe tener unos dos metros de estatura. Sir Edmund Hillary y otras muchas personas han intentado dar con él, pero en vano

¿Tiene árboles en su terreno?

Solución al jeroglífico:

La mujer lo lleva.

GUIA PROFESIONAL

L. MATA DIEGO
PODOLOGO
ORTOPEDIA DEL PIE
Avenida del Cid, 46, 1.º
De 12 a 2 y de 4,30 a 8.
Teléfono 227297

F. J. DEL CAMPO
PIEL Y VENEREAS
Clinica de San Juan de Dios
Los sábados de 11 a 1

DR. BAÑUELOS
OCULISTA
Plaza Mayor, 2. — Tf. 20106

M. Calvo Pinillos
Asma, Bronquios, Corazón, Alergias respiratorias
Vitoria, 27, principal
Teléfonos 200212 y 225909

OPTICA IZAMIL
Graduación gafas - Adaptación lentillas
Técnicas modernas
LAIN CALVO, 28

VENDO
Mostradores - Vitrina
TAPA NOGAL MACIZO
Y ESTANTERIAS
TELEFONO 21 34 79

SALA EVANGELICA
EN EL
BARRIO
DEL CRUCERO
C/ Crucero San Julián, 9
Domingos, 6 tarde.
PREDICACION
DEL EVANGELIO
— Entrada libre —

Don Celes

Por Olmo

M.E.C.D. 2017

¿TE GUSTARIA SER TECNICO EN ELECTRONICA (RADIO T. y TV. BLANCO y NEGRO y COLOR), ELECTRONICA INDUSTRIAL, ALTA FIDELIDAD, ELECTRICIDAD, DELINEANTE PROYECTISTA O FOTOGRAFIA EN COLOR?

Estamos impartiendo estos cursos para todas las personas —ambos sexos— que trabajan y no pueden someterse a los horarios rígidos de los Centros de Formación.

Nuestros alumnos tienen a su disposición en Burgos, Miranda y Aranda, nuestros LABORATORIOS con profesores especializados, que atenderán en horarios de tarde y noche

Las personas realmente interesadas deberán recortar el cupón inferior y enviarlo debidamente relleno en sobre cerrado y franqueado lo antes posible, a PROMOCION EDUCATIVA APARTADO DE CORREOS 681 VALLADOLID

Seréis personalmente informados por riguroso orden de llegada con todo detalle sobre nuestro sistema de enseñanza, características del curso, cuotas del misco, etc. Sin compromiso por vuestra parte. GRUPOS REDUCIDOS.

CURSO ELEGIDO .....

NOMBRE .....

DIRECCION .....

PROFESION .....

POBLACION ..... EDAD .....

EL MEJOR LOCAL COMERCIAL

EN LA ZONA DE MAS FUTURO DE BURGOS, CALZADAS, 1, 3 y 5

SE VENDE

- SUPERFICIE TOTAL: 2.300 metros cuadrados en planta y sótano.
- IDEAL PARA INVERSORES. EXENTO.
- DIVISIBLE EN 5 MAGNIFICOS LOCALES CON SUS SOTANOS.

SITUACION PRIVILEGIADA PARA GALERIAS COMERCIALES

— ★ —

AGENCIA INMOBILIARIA

SANTOS

JULIO SAEZ DE LA HOYA, 8, 6.º

VDA. DE JAIME ANDRES URETA

«DIVISION AGRICOLA»

PRECISA

MECANICOS: MAQUINARIA AGRICOLA

Interesados, presentarse en:

CALLE VITORIA N.º 54. TELEFONO 22 48 54
BURGOS

(INEM 15.056)

OPORTUNIDAD

Vendo cosechadora Braud, modelo 801. Hidrostática. Con corte de 5 metros. Totalmente revisado y en inmejorables condiciones.

TELEFONO: 22 48 54. — BURGOS

TOMAS GIL MARTINEZ

MEDICO DENTISTA

INICIA SU CONSULTA EN BURGOS

Calle Madrid número 18, 1.º B. — Teléfono 21 35 51

Jueves y viernes, de 10,30 a 1,30 y de 4,30 a 7,30.

250 Plazas - Sin Título - 500 / 600.000 PTAS. AÑO

Convocadas Oposiciones por el MINISTERIO DE JUSTICIA para AGENTES JUDICIALES. — AMBOS SEXOS. Desde 18 años, sin límite máximo de edad. — NO SE EXIGE TITULO. — Ejercicios fáciles que puede preparar en su domicilio con nuestros Textos. — NO SE PIDE MECANOGRAFIA NI TAQUIGRAFIA. — ¡GRAN EXITO DE NUESTROS ALUMNOS EN LA ULTIMA CONVOCATORIA! — Instancias hasta el 30 de Julio. Pídanos URGENTE Programa, con impreso de instancia y amplios informes, acompañando 30 pesetas en sellos de Correos.

Diríjase a: JURISPERICIA. Jardines, 3. MADRID - 14

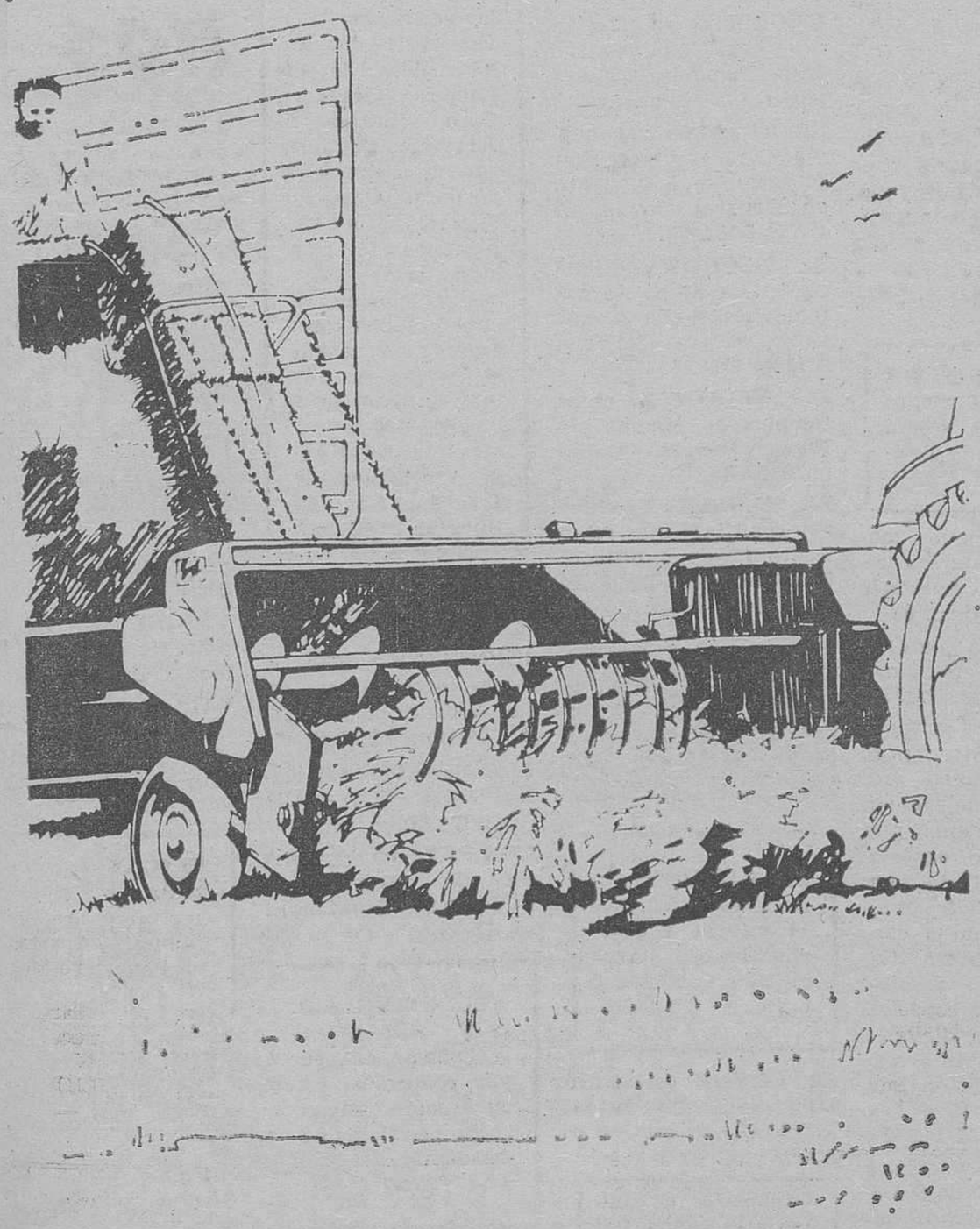

La gran línea de empacadoras.

Entre cinco empacadoras convencionales de alta presión y una empacadora de pacas cilíndricas, seguro que hay un modelo que se ajusta exactamente a sus necesidades.
Las empacadoras convencionales tienen un eje de transmisión con triple articulación para mayor maniobrabilidad, amplio pick-up para recoger las hileras más anchas, pistón con cabeza de gran duración, transmisión por engranajes y un solo punto de engrase que reduce las necesidades de mantenimiento. Entre las características de la empacadora cilíndrica se incluye un rodillo de arranque, único por su potencia.

Póngalo todo verde y amarillo con John Deere

Concesionarios:

EMILIO GIL PERALTA Y CIA., S.R.C.
Plaza Dr. Albiñana, 1
Tels. 20 89 41 - 20 68 37 - BURGOS

BRAULIO GARCIA PEREZ E HIJOS
Cruce de la Estación - Tel. 16 10 69
VILLAQUIRAN DE LOS INFANTES (BURGOS)

AGRICOLA DEL DUERO, S.A.
Parcela 51 - Polígono Industrial Allendeduero
ARANDA DE DUERO

JOHN DEERE

M.E.C.D. 2017

Se reciben de 8,30 a 20,30 en DIARIO DE BURGOS (c. S. Pedro Cardeña, 34), de 9,30 a 14 y de 16 a 19,30 en TAGRA (c. Vitoria, 13) Teléf.: 211511 y 202852, y en Agencias de Publicidad.— Precio: 60 ptas. hasta 10 palabras, cada palabra más 6 ptas.
Nota.— Deberán tener entrada antes de las 2 de la tarde del día anterior a su publicación.

Alquileres

SANTOS. – Alquilo apartamentos en Oliva (Valencia) y Alicante, por quincena o por mes, los meses Julio y Agosto. Calle Julio Sáez Hoya, N.º 8-6.º.

SANTOS alquilo locales, desde 40 metros Parque de las Avenidas

SANTOS. – Alquila nave en La Ventilla, de 420 m² Calle Julio Sáez Hoya. N.º 8-6.º

ALQUILO piso Fuengirola, quincenas Julio Agosto, Septiembre Teléfono 952-461951

ALQUILO apartamento amueblado con terraza Meses verano Informes Sanjurjo 8 7.º derecha

NECESITO local céntrico, en alquiler, 130 a 160 m² aproximadamente Llamar teléfono 222780

SE ALQUILA piso, Julio, Agosto, Septiembre. Teléfono 214460, de lunes a viernes

ALQUILO sin muebles piso céntrico amplio propio oficinas o profesionales Teléfono 207666

VILUMBRALES. – Alquila local 55 metros, Avda Sanjurjo, renta baja

VILUMBRALES. – Alquila local, Lealtad, 70 metros, para taller. Vitoria 163-1.º

VILUMBRALES. – Alquila local, Romancero 120 metros para taller renta baja

RITORT – Alquila con opción compra naves 800 metros Carretera Irún «Pentasa» Reyes Católicos 4

RITORT – Alquila con opción compra local reformado 240 metros Calle Madrid

RITORT – Alquila piso para oficinas calle Moneda Reyes Católicos 4

RITORT – Alquila apartamento Torremolinos cuatro personas Julio Agosto Septiembre

CULLERA, primera línea, playa, amplio, TV Agosto Telf. 225544.

SE COGEN señoritas para compartir habitación Barrio Gimeno 20 4.º C escalera derecha

LAREDO alquilo piso misma playa Teléfono: 94 - 4245626

BENIDORM se alquila apartamento Agosto y Septiembre Tf 206261

ALQUILO habitación derecho cocina para dos señoritas Burgense, 22, 5.º D Informes tardes.

ALQUILO piso céntrico amueblado Servicios centrales zona paseo jardines Teléfono 208997

ALQUILO piso nuevo, céntrico, amueblado, 3 camas Teléfono 207617

ALQUILO Julio y Agosto piso amueblado. Teléfono 228906

ARRIENDO casa chalet, verano Muebles nuevos. Servicio autobús. Telf 207625, tardes.

SE piso en Reyes Católicos, 55, 1.º centro derecha.

ALQUILO piso, meses verano en Avda. del Cid, económico. Teléfono 227504.

SE ALQUILA almacén de 90 metros cuadrados. Teléfono 228903.

ALQUILO piso amueblado, céntrico, por temporada. Tf. 218166.

SE NECESITA compañero o compañera para compartir piso. Calle Lealtad, n.º 3, 3.º F, de 2 a 3,30.

SE NECESITAN señoritas para compartir piso. Avda. Valencia número 4, 9.º B. Teléfono 216313. Llamar de 12 a 4.

ALQUILO apartamento Julio y Agosto. Teléfono 204978.

SE ALQUILA piso amueblado. Razón: teléfono 225358, de 9 a 3

ALQUILO piso amueblado, temporada verano, terraza soleada, Avenida del Cid. Teléfono 212973.

ALQUILO piso sin muebles, con calefacción central. Verlo de 4 a 8. Calle 2.º Plaza Particular. San Juan de Ortega, N.º 1-1.º izquierda.

ALQUILO piso amueblado. Reyes Católicos, 24-3.º B.

ALQUILO piso amueblado, temporada verano. Teléfono 219786

ALQUILO piso, veraneantes Telf 208408

ALQUILO 5 camas verano, vivirán sólos, avenida del Cid. Informes Trinas, 10, 4.º.

ALQUILO piso nuevo, céntrico, amueblado, Julio, Agosto. 202529.

ALQUILO piso amueblado, y plazas de garajes, Teléfono 202365.

ALQUILO piso amueblado temporada verano. Verlo de ocho a nueve y cuarto, de viernes a viernes. Prilar Capiscol número 7 4.º-C.

SE ALQUILA piso amueblado. Tf. 206133.

SE ALQUILA piso amueblado, barato, teléfono 224027.

ALQUILO piso lujo temporada o fijo, 40.000. Teléfono 226332-213587.

ARRIENDO piso de 5 habitaciones y 2 baños, preferible señoritas, Pedro Alfaro número 11, 7.º D.

DE LA FUENTE alquilo piso 4 habitaciones, con teléfono, servicios centrales. En calle Vitoria-Gamonal, San Pablo 12-C.

Automóviles y accesorios

SE VENDE Citroen Dyam familiar perfecto estado Teléfonos 226823 y 211773

DUCAR. – Automóviles vende las mejores marcas a mejores precios Facilidades Teléfono 229107

EUROCASION – Coches revisados y garantizados todas marcas y modelos Trabado S L Carretera Madrid-Irún Km 234 Teléfonos 200543 y 200542 – General Sanz Pastor número 6

MOTOCICLETAS: Se vende Puch Minicrós Super Montesa Capra 125 VA Interesados llamar de 3 a 4 al teléfono 225063.

JUAN vende 131 y 132, motor Diesel a estrenar R-12 TS, R-5, R-7 R-6, 150-S, 1.200 Simca 1.000, GS y C-8, Dyane 6 y 2 CV CT 1.430-850 Ford Fiesta y varios modelos más Garantizados facilidades mínima entrada Automóviles Gamona. Pedro Alfaro, 2. Telf 223814

AUTOMOVILES Vidal. Compra-venta automóviles Vendemos toda clase de automóviles usados, totalmente revisados. Facilidades hasta 18 meses Compramos su coche usado y se lo pagamos al contado Madrid 91 Teléfono 203461

AUTOMOVILES PEDROSA. – Compra venta de toda clase de automóviles Stock mínimo ciento cincuenta vehículos para que usted pueda elegir Garantizados Facilidades hasta 24 meses Teléfonos 220047 y 227767

DESGUACES Martín compra vehículos accidentados y para desguace Final calle Pisuerga Crucero San Julián

ANTES de comprar su vehículo de ocasión véalos y compruébelos sin compromiso en Automóviles Ducar Casa la Vega 15. Todas marcas

AUTOMOVILES 200 todas las marcas todos los modelos varios Diesel precios a comparar entradas a estudiar garantías no tenemos clientes descontentos visítenos Vitoria 200 Telf 220733

DUCAR. – Ocasión automóviles revisados con plena garantía profesional en nuestros propios talleres Ultimos modelos Arzobispo de Castro N.º 7 Teléfono 217054

AUTOMOVILES Vicente López vende toda clase de vehículos y furgonetas industriales garantizados a precios de ocasión Visítenos: Pisones 40 Teléfono 209667

DUCAR. Cambia o vende caravana Moncayo sin estrenar siete plazas, facilidades pago Teléfono 222222

VENDO varios R-12 124 124-D y especial 1800 127 133 y 132 Diesel Talleres Fernández y González Calle Molino Salinas s/n (Capiscol)

ALQUILER sin conductor coches nuevos todas las marcas «Servi Auto» Sanjurjo 9 Teléfono 222715

PARTICULAR vende Seat 1.430-1.800 en perfecto estado con extras y radio-cassette Facilidades de pago Llamar 219045

OCASION particular vende Citroen GS familiar perfecto estado Teléfono 201140

SE VENDE Renault-5-TS Calzadas 20-5.º D.

VENDO Mini 1.000 Muchos extras 65.000 Teléfono 208082

VENDO R-12. Teléfono 411040

VENDO R-5, techo corredizo muchos extras, buen estado Teléfono 206958

SEA ventajista coches usados garantías de nuevos. Automóviles Grandmontagne le ofrece un año de garantía contra averías mecánicas Piezas y mano de obra Poder reparar su vehículo en el taller que desee Abierto hasta las nueve incluso sábados Francisco Grandmontagne número 22. Telf. 215050.

FUNDAS para su coche, confección y montaje en el día. Arahuetes. San Isidro, 13. Teléfono 207327.

VENDO Crhysler automático, dos litros. Santa Ana, N.º 23. Sr. Calvo. Teléfono 200793

SE VENDE moto Bultaco Frontera 370. Informes: Bar Proni. Eladio Perlado o teléfono 210643, de 2 a 3.

VENDO R-8, económico. Tfno. 221358 .

VENDO Simca 1.200 GLS, en buen estado. 220.000 Ptas. Facilidades de pago. Telf. 229114.

SE VENDE Seat 850 normal, SO-A— Buen estado. Tfno. 221418.

VENDO 127, perfecto estado Llamar 201232.

COMPRO a particular 600-E ó L, buen uso. Llamar 20 a 23 horas. 223879

SE VENDE R-8 TS, con extras. Pisones, 20. 1.º D

COMPRO Citroen 2 C.V Dyane o 4-L. Teléfono 207237.

VENDO 850, con extras, en buen estado. Teléfono 224492.

VENDO 850, cuatro puertas, especial. 223623.

VENDO coche, Seat, 127-3 puertas, teléfono, 205051.

VENDO 850 E, muy barato. Teléfono 222182.

Colocaciones

SE OFRECE pintor empapelador. Llamar teléfono 226131.

SE NECESITA chica fija informes: Telf 203302

SE NECESITA chica fija, muy buen sueldo, tiene compañera Teléfono 203806

COOPERATIVA del Campo «Santiago Apóstol» (Villalbilla de Gumiel) Se necesita pastor contratar año condiciones a convenir A tratar en la propia Cooperativa, con el Sr Presidente (INEM 2.498)

SE NECESITA chica fija, mayor de 18 años y con experiencia Teléfono 200887

HAGA direcciones mano máquina buena remuneración Apartado 256 Altea (Alicante)

PERFORISTA grabadora con experiencia 4 años, se ofrece Teléfono 91-7730685

EMPRESA líder en el mercado nacional precisa para su delegación en Burgos personal ambos sexos No especializado. Carnet de conducir (no indispensable) Formación a cargo de la empresa Labor en equipo Seguridad Social L. especial magníficas condiciones e incentivos. Interesado, presentarse en San Pablo 41, de 10 a 1 y de 4 a 7 (INEM 14.652)

SE NECESITA señora mayor 35 años, de 8 a 3 para hacer labores casa y cuidar niño. Teléfono 228016

SE NECESITA chica fija, mayor de 20 años con informes, para matrimonio solo. Vitoria 31, 7.º D.

SE NECESITA asistenta Razón: General Mola 5 Teléfono 202989

SE NECESITA chica para Madrid pasando temporadas en Burgos Mayor de 21 años. Teléfono 404048.

EMPRESA de pintura necesita un oficial de 1.ª y un ayudante. Llamar a los números 223579 y 218072, de 13,30 a 14,30 y a partir de 20 horas. (INEM 15.215).

SE NECESITA pastor a zurrón, en San Medel (INEM 15.235).

SE OFRECEN poceros con comprensores y montacargas. Calle San Francisco, 159, 1.º C.

NECESITO asistenta de 9 a 4. Paseo de la Quinta, 31.

GRAN empresa nacional da trabajo a 6 personas (ambos sexos) que tengan verdaderas ganas de trabajar, mayores 21 años, preferible coche. Ofrece S.S. r.e., formación a cargo empresa, ganarár de 60 a 100.000 pesetas mes en comisiones. Interesados presentarse hoy, jueves, día 3, de 11 a 1 y 4 a 6, en Hotel Almirante Bonifaz. Preguntar señor Lago (INEM 12.944).

SE OFRECE aprendiz de peluquería, con estudios y experiencia. Llamar teléfono 219715, a cualquier hora.

SE OFRECE joven con R-6, cualquier clase de trabajo Calle Particular Calzadas, N.º 1-1.º.

SE OFRECE estudiante para cuidar niños o trabajo similar Teléfono 226217.

NECESITO chica fija, o de 8 a 6 tarde, Barriada Militar, 10, 2.º izquierda.

NECESITO asistenta 9 mañana 5 tarde con informes, Teléfono 220949.

MATRIMONIO solo, necesita asistenta, avenida del Cid, 6-bis-6.º-B.

NECESITO empleada de hogar, mayor 18 años. Teléfono 225388 a partir 11,30 mañana.

SE PRECISA vendedores-as, ratos libres, presentarse de 3,30 a 4,30 en General Davila, 27 (INEM-15.287).

SE NECESITA oficial de 1.ª mecánico de automóviles, sueldo a convenir, razón. Teléfono 204364. (INEM-15281).

SE NECESITA chica temporada, Medina de Pomar Burgos. Teléfono 110703.

SE NECESITA chica externa, informes, San Pedro Cardeña número 9, a partir de las 6 de la tarde.

Compras y ventas

SE VENDEN dos pastores alemanes (4 meses) y caniche blanco. Arca de Noé. Calzadas, 6 bajo.

SE VENDE galera de 6.000 kilos de carga, Angel Alonso, en Cebrecos

OCASION. Maquinaria se vende, por cierre de empresa; mandrinadoras, tornos fresadoras, limadoras cepillos puentes compresores soldaduras grúas puente sierras, taladros radiales y herramientas varias. Razón: Talleres Calle Marqués de la Hermida, 34. Teléfono (942): 213400. Santander

VENDO precioso pastor alemán 14 meses, inmejorable para finca o fábrica. Teléfono 224735

PIANOS compro vendo, reparaciones afinaciones Teléfono 234131 Logroño

LIQUIDACION de maquinaria industrial, por cese de actividades taller mecánico. Bilbao. Informes Tf. 947-502935.

ESTANTERIAS metálicas Dexión montaje inmediato Ruera Tel 220216

Enseñanzas

INLINGUA Preparación exámenes Inglés Francés Grupo Particular Plaza Alonso Martínez 7 Tf 206851

SE DAN clases Matemáticas de E.G.B Teléfono 215869 Llamar de 3 a 6.

SELECTIVIDAD COU. BUP Física Química y Matemáticas, prepara profesional con eficacia. Clases particulares y grupos reducidos Teléfono 216899

DOY clases Matemáticas (B.U.P y C.O.U.). Teléfono 214293 (de 3 a 4).

IDIOMAS Gamonal: Recuperación intensiva, inglés, francés durante Julio. Número limitado Parque Santiago 4-2.º C. 229866.

CLASES particulares Matemáticas. Física, Química 1.º 2.º y 3.º BUP. Martínez del Campo, 7. Tf. 200243.

MES de Agosto en la Sierra Organiza la residencia San Francisco de Tablada-Alto de los Leones (Madrid) Para niños/as de 9-14 años Con curso de expresión corporal, Curso de iniciación artes plásticas Iniciación artes plásticas Iniciación recuperación inglés francés 2 excursiones por sitios de interés histórico de Segovia Madrid otras actividades de vacaciones Información En Burgos: 229866

LICENCIADA Filología inglesa, da clases inglés. Teléfono 214210.

PROFESORA de EGB clases particulares calle Vitoria, 200-A 11.º A. Teléfono 216568

LICENCIADO da clases inglés, EGB BUP COU Teléfono 212346

LICENCIADO da clases de Matemáticas BUP, COU. San Lorenzo, 15-3.º.

SELECTIVIDAD, COU, BUP Letras y Ciencias, en grupos reducidos Recuperación asignaturas pendientes Academia del Cid. Telf. 223107.

OPOSICIONES Correos - Telecomunicación. Academia Horse. Calle San Andrés 3 Madrid-10

LICENCIADA en Químicas daría clases Matemáticas, Física y Química, E.G.B y B.U.P Santa Clara 34 2.º B

SE DAN clases EGB Teléfono 228364

DOY clases particulares de EGB y BUP. Informes: 205284.

PROFESORA con experiencia de EGB, da clases particulares, llamar de 1 a 4. 203483.

SE DAN clases francés. Teléfono 228364.

PROFESOR de E.G.B. con experiencia, da clases. Teléfono 227484.

ESTUDIANTE de Magisterio daría clases de E.G.B. Telf 216788

LICENCIADO en Matemáticas, da clases, particulares. Teléfono 227117.

SE OFRECE profesor, E.G.B.-80-81, lenguaje y lengua francesa Teléfono 983-265291.

FRANCES, Latín, Lengua, licenciado con experiencia da clases particulares a grupos reducidos, 221283.

CLASES Matemáticas, Física, B.U.P. C.O.U., 1.º, 2.º, carrera, Teléfono 204378.

CURSILLOS verano Graduado Escolar, Básica, B.U.P., C.O.U, Auxiliares Administrativos, Formación Profesional, Empresariales, Banca, Cajas, Oficinas, Contabilidad, Cálculo, Idiomas, Taquigrafía, Mecanografía. Academia Centro. Laín Calvo, 4. Concepción, 28.

ESTUDIANTE Magisterio, prepara recuperaciones verano a domicilio, experiencia. Teléfono 204766.

SE DAN CLASES particulares E.G.B., llamar al teléfono 210930.

ESTUDIANTE 4.º de Químicas experiencia, daría clases, Matemáticas, Física y Químicas, B.U.P., llamar 208923.

UNIVERSITARIO con experiencia da Matemáticas, Física y Química, E.G.B. y B.U.P. Teléfono 211770.

SE DAN CLASES de conducir en calle Santiago 39-1.º-B. Capiscol.

LICENCIADO en Filosofía y Letras, da clases de Latín, B.U.P. y C.O.U., con experiencia. Teléfono 209951-207401.

LICENCIADO en Filosofía, y Letras, da clases de E.G.B. y B.U.P. y Francés, con experiencia. Teléfono 209951 207401.

Fincas

SE VENDE piso Santa Cruz, 27-1.º A

VENDO piso en Santoña (Santander) Teléfono 220733, tardes

SALOU – Venta apartamentos Atlas Calle Mayor 64 (Edificio Formentor) Teléfono 977 383058

FINCAS Miramar venta y alquiler apartamentos Bungalows Apartado 50 Salóu Teléfono 977 380513

SE VENDEN pisos y apartamentos en distintas zonas llave en mano servicios centrales ocasión grandes facilidades 209238 225028 Oficina calle 3-34 N.º bajo.

SE VENDE piso de lujo, 150 m² en Avenida General Vigón «Otamendi» Telf 222708

SE VENDEN locales Varias superficies Avenida del Cid Teléfono 222708

VENDO piso Zona Avenida del Cid Teléfono 223553

VENDO piso servicios centrales Eladio Perlado, 47 Información: 226806. Tardes

M.E.C.D. 2017

Fincas

SE VENDE piso, para informes: Telf. 212293.

VENDO casa con local de 200 m², instalado buena construcción céntrico, facilidades Teléfono 218426

SANTOS. En el incomparable marco de nuestra playa andaluza Málaga Vendo apartamentos y pisos con grandes zonas verdes pista de tenis piscinas lago artificial y centro comercial junto a la playa Precios increibles muchas facilidades de pago véalos y se convencerá Organizamos viaje para verlos próximo fin de semana Apúntese para visitar este bello rincón Calle Julio Sáez Hoya número 8-6.º

SANTOS. — Piso 6 habitaciones, todo exterior de 150 m² útiles a estrenar Servicios centrales Zona céntrica Calle Julio Sáez Hoya Nº 8-6.º

SANTOS. — Piso General Yagüe 4 habitaciones todo exterior servicios centrales Entrada 800.000 pesetas Resto 12 años Calle Julio Sáez Hoya Nº 8-6.º

SANTOS. — Piso General Mola 5 habitaciones muy amplias calefacción individual Gastos mínimos Calle Julio Sáez Hoya Nº 8-6.º

SANTOS. — Pisos nuevos, esmerado cuido, calefacción individual y central. Barrio Fuentecillas Calle Julio Sáez Hoya 8-6.º

SANTOS. — Piso Barriada Inugara 4 habitaciones calefacción individual muchas mejoras Precio interesante Calle Julio Sáez Hoya Nº 8-6.º

¡OCASION! Vendo en Laredo dos apartamentos, completamente amueblados en 1.900.000 pesetas. Informes: García de Fuentes. Teléfono 202314

VENDO parcelas terreno con agua luz, parcela con caseta, buen precio Facilidades 976-881022

SANTOS. — Piso de lujo 130 m², 4 habitaciones y salón céntrico todo exterior y soleado con o sin plaza de garaje, muy barato Calle Julio Sáez Hova 8-6.º

SANTOS. — Piso avenida Reyes Católicos, 4 habitaciones y salón y lujosisima terraza cubierta, con o sin plaza de garaje Calle Julio Sáez Hoya N.º 8-6.º

BRIVIESCA, pisos nuevos y lujosa urbanización, 4 y 5 habitaciones inmejorable acabado construcción precio tirados de promoción todos los servicios con plazas de garaje a 200.000 pesetas Santos Calle Julio Sáez Hoya 8-6.º

SANTOS. — Pisos 4 y 5 habitaciones, llave en mano, estrenar, construcción inmejorable exentos. Calle Alfareros. Calle Julio Sáez Hoya, 8-6.º

SANTOS. — Apartamentos junto Avda del Cid, 50 m² con o sin plaza de garaje, muchas facilidades de pago. Económicos. Calle Julio Sáez Hoya 8-6.º

SANTOS. — Piso céntrico junto Avda Cid, 5 habitaciones servicios centrales ¡Informarán de precio!

SANTOS. — Casa completa dos plantas amplio patio y pequeños espacios cubiertos en San Pedro de la Fuente. Calle Julio Sáez Hoya, N.º 8-6.º

BELORADO, apartamentos y pisos de lujo servicios centralizados, hipoteca amplia si le interesa muy favorable amplias facilidades de entrada Santos Calle Julio Sáez Hoya 8-6.º

PARTICULAR vende piso 4 habitaciones, cocina cuarto de baño calefacción central Calle San Bruno, Nº 5-8.º escalera derecha Teléfono 220957

BUSCO casa con terreno ciudad o próximo Enviar ofertas, Avda Vena, 4-3.º C. F Sampelayo

SE VENDE piso en carretera Logroño, N.º 13 Llamar al Telf 222659

SE VENDE piso en Diego Lainez, 12. Teléfono 225824.

SANTOS. — Piso San Pedro y San Felices 4 habitaciones todo exterior muy amplio Económico Calle Julio Sáez Hoya, 8-6.º

SE VENDE piso, tres dormitorios salón servicios centrales, zona Vadillos Telfs 211550 222947

SE VENDE piso económico. 3 habitaciones, salón cocina y baño. Calle 3-34, N.º 15-1.º A. Teléfono 210342

PRIGO. — General Yagüe 4 y salón, baño, aseo cocina armarios empotrados servicios centrales, nuevo, a estrenar 1.333

VENDO finca 11.000 m² junto río zona Cogollos Telf 229326

DE PARTICULAR a particular, vendo piso exterior Carretera Logroño, 1, 5.º Teléfonos 217896 y 212777

RITORT. — Muchos pisos, calle Vitoria, Gamonal cuatro habitaciones exteriores, calefacción 500.000 pesetas entrada.

RITORT — Piso Colón, cuatro habitaciones calefacción, exterior Entrada 800.000 pesetas

RITORT. — Piso Avenida Vena, cuatro habitaciones, calefacción gran terraza, muy decorado, exterior, precio ocasión

RITORT. — Pisos Eladio Perlado, nuevos, garaje, cinco habitaciones, dos servicios. Entrada 800.000.

RITORT. — Piso Consulado, tres habitaciones, exterior. 2.000.000 pesetas. Reyes Católicos, 4

RITORT. — Pisos Reyes Católicos, cuatro y cinco habitaciones, garaje, calefacción, entrada desde 800.000.

RITORT. — Piso General Vigón Otamendi, cinco habitaciones, dos servicios, calefacción exterior, económico.

RITORT. — Pisos General Yagüe, nuevos, garaje, cinco rabitaciones, exteriores, facilidades.

RITORT. — San Francisco, cuatro habitaciones, calefacción, exterior Reyes Católicos, 4.

RITORT. — Pisos Alhóndiga, San Agustín cuatro habitaciones, calefacción. Entrada 800.000.

RITORT. — Piso Julio Sáez de la Hoya, cuatro habitaciones calefacción dos servicios

RITORT. — Piso Calderón Barca, tres habitaciones 1.800.000 pesetas poca entrada

RITORT — Pisos Beyre Isla, cinco habitaciones, exterior calefacción Entrada 900.000

RITORT. — Pisos, calle Concepción nuevos, garaje, cinco habitaciones, dos servicios

RITORT. — Pisos Avenida Sanjurjo, nuevos y usados cinco habitaciones exteriores garaje

RITORT — Piso calle Ronda tres habitaciones exterior 1.300.000 pesetas

VILUMBRALES. — Pisos carretera Poza y Villimar nuevos cuatro habitaciones, garaje, calefacción Entrada 800.000

VILUMBRALES. — San Bruno pisos cuatro habitaciones, exteriores calefacción Entrada 500.000

VILUMBRALES. — Pisos Plaza Lavaderos, tres y cuatro habitaciones exteriores Entrada 500.000

VILUMBRALES. — Piso Santa Casilda cinco habitaciones, exterior entrada 800.000 pesetas.

VILUMBRALES. — Barriada Urbecasa y calle 3-34 cuatro habitaciones exteriores Entrada 400.000 pesetas

VILUMBRALES. — Pisos, Arzobispo Castro Carretera Logroño cuatro habitaciones exterior calefacción

VILUMBRALES. — Piso General Mola, nuevo, garaje, cinco habitaciones dos servicios

VILUMBRALES. — Apartamento Reyes Católicos Para, tres habitaciones calefacción económico

VILUMBRALES. — Vende nave 830 metros Carretera Irún «Pentasa» Primera línea Precio constructora. Facilidades Vitoria, 163-1.º

VILUMBRALES. — Chalets nuevos, San Mamés cuatro habitaciones, servicios terrenos 3.850.000 pesetas.

VILUMBRALES. — Pisos Fuentecillas, Santa Dorotea, tres habitaciones exteriores, desde 1.600.000 pesetas.

VILUMBRALES. — Apartamentos nuevos, Plaza Lavaderos tres habitaciones, calefacción. Entrada 600.000.

VILUMBRALES. — Pisos Francisco Grand montagne cuatro habitaciones, exteriores, calefacción entrada 500.000

VILUMBRALES. — Local Carretera Poza, 120 metros, esquina muy barato. Vitoria 163-1.º

PARTICULAR a particular vendo piso 1.º A. Luis Alberdi, 9. Teléfono 225807.

VENDO casa con 400 metros cuadrados terreno y garaje. Da a dos calles. Verla, en Barriada Illera calle G número 27

LOCALES desde 30 m² distintas zonas, ocupación inmediata y en construcción. Bernabé Espolón, 22.

SANTOS. — Piso 4 habitaciones, céntrico muchos extras servicios centrales Buen precio Calle Julio Sáez Hoya, 8-6.º.

VENDO piso amplio. Carretera Logroño número 3, 3.º A. Facilidades.

VENDO piso de lujo, 8.º Sanjurjo, 35. Tf 223419

SE VENDE parcela de 1.000 y 2.000 metros cuadrados, con río y frutales, cercada Tf. 225014

SE VENDE piso en Parque San Francisco número 6 escalera izquierda, 2.º, 4.ª soleado, cocina. Verle de 12 a 2 y 3,30 a 6,30

URGE vender piso muy económico. Vitoria, 164, 4.º B.

VENDO piso, particular a particular, 4 habitaciones, céntrico. Teléfono 224339.

APARTAMENTOS en construcción céntricos cocina exterior, servicios centrales Facilidades. Bernabé. Espolón, 22.

PISO, Avenida del Cid, cinco habitaciones exteriores, soleadas. Bernabé Espolón 22.

PISO calle Delicias moerno, todo exterior servicios centrales Bernabé. Espolón. 22.

VENDO en Villadiego, finca de 3.000 m² oferta esta Administración referencia 1.874

SE VENDE piso exterior, soleado y lonja en Parque de las Avenidas. Informes: Parque de las Avenidas, número 3-8.º A.

CAMBIARIA solar por local en Burgos, propio para chalet. Razón: teléfono 404014, de 3 a 5.

VENDO piso, Rey Don Pedro, 62. Festivos de 12 a 2.

PRIGO. — San Francisco. Tres y salón, cocina amueblada, terraza 1.398.

PRIGO. — Local, Sanjurjo. Superficie 123 metros cuadrados, propio para oficinas 7

PRIGO. — San Pedro Cardeña. Tres y salón, baño, cocina, exterior 1.418.

PRIGO. — Calle León Tres y salón, baño, calefacción central, exterior. 1.515.

PRIGO. — Agentes de la Propiedad Inmobiliaria. Moneda, 13 (centro). Vitoria, 175 (Gamonal).

PRIGO. — Apartamentos Santa Clara Servicios centrales nuevos a estrenar Precio módico. 1.172.

PRIGO. — Casa planta y piso, céntrica, superficie 130 metros cuadrados, seis habitaciones cocina, aseo. Económica. 1.659.

PRIGO. — Plazas de garaje en Eras de San Francisco. Económicas y muy buena situación. 9.

PRIGO. — Calle Zamora. Dos y salón, cocina, baño, calefacción, exterior. 1.419.

PRIGO. — Laín Calvo Tres habitaciones con alcoba, salón, económico. 1.217.

PRIGO. — Plaza Vega. Cinco y salón, armarios empotrados, baño, calefacción. 1.765.

PRIGO. — Santa Clara Tres y salón, baño, cocina, calefacción. 1.346

PRIGO. — Avenida del Cid. Tres y salón, baño calefacción, cocina, exterior. 1.512.

PRIGO. — José Zorrilla. Cuatro y salón, baño, cocina, calefacción central. 1.448.

PRIGO. — Reyes Católicos. Dos y salón, servicios centrales, exterior. 1.669.

PRIGO. — Paseo Isla Tres y salón, aseo, servicios centrales. 1.468.

PRIGO. — Calle Jerez. Tres y salón, baño, aseo, servicios centrales, exterior. 1.773.

PRIGO. — Santa Clara. Tres y salón, baño, cocina, terraza, servicios centrales. 1.321.

PRIGO. — Diego Lainez, cinco y salón, baño, cocina, calefacción, exterior. 1.422

PRIGO. — Calle Calera, cuatro y salón, terraza, baño, aseo, calefacción. 157.

PRIGO. — Julio Sáez de la Hoya, tres y salón terrazas, servicios centrales, exterior. 1.748.

VENDO piso muy soleado, todo parquet, calefacción, trastero. Teléfono 227423

VENDO piso en Avenida Valencia, 5, 8.º izquierda. Tfno. 219455.

VENDO piso y buhardilla exterior, refrigerado, económico, Santa Dorotea, 8-1.º.

VENDO local a 18 kilómetros, pequeño, ocasión de poner agua-Dirección Juarros 218214.

PARTICULAR vendo piso pequeño amueblado, precio a convenir, plaza Lavaderos 2-2.º-1.ª. Teléfono 217428.

VENDO piso calle Santa Clara, calefacción individual, razón, bar Pascual, calle Santa Clara.

VENDO piso barato, zona Gamonal. 40.000 entrada, resto convenir. Informes: Madrid, 22-2.º-B.

VENDO piso, 3 habitaciones, salón y muy soleado en Gamonal. Teléfono 227777.

SE VENDE plaza garaje, avenida Eladio Perlado, 45. Teléfono 228325.

COSTA DEL SOL: estudios, apartamentos, amueblados desde 550.000, facilidades, (también alquilamos), además negocios, lonjas, fincas, 952-218669-228597.

VENDO plaza garaje, Bernardas. Teléfono 223892.

VENDO PISO calle Romanceros, amplio calefacción, con mejoras y en buen estado. Teléfono 215549.

PISOS entrega inmediata carretera Poza frente colegio Villimar 4 habitaciones cocina aseo completo, dos terrazas calefacción central, información oficina obra. Teléfono 222009.

VENDO negocio o traspaso en zona céntrica, 4.000.000 en traspaso. Teléfonos 226332-213587

SE VENDE casa familiar con garaje y terreno en Saldaña de Burgos, nueva, y otra de planta baja, con bodega. Informes, Bruno Tejada.

AGENCIA de la Propiedad Inmobiliaria García de Fuentes Plaza Alonso Martínez, número 7 2.º A. Teléfono 202314. Vendo piso 3.º en Avda General Vigón, 4 y salón precio interesante, amplias facilidades.

GARCIA DE FUENTES. — Piso económico, céntrico, en Valentín Jalón 3 y salón, calefacción individual mínimos gastos comunidad.

GARCIA DE FUENTES. — Vendo piso en Avda. del Cid, 3 y salón, servicios centrales urge vender por traslado.

GARCIA DE FUENTES. — Vendo piso en calle Clunia, 3 y salón, gran terraza cubierta, 2 cuartos de baño, servicios centrales.

GARCIA DE FUENTES. — Vendo piso en Carretera Logroño y otro en Avda. Eladio Perlado, con 3 y salón calefacción individual

GARCIA DE FUENTES. — Vendo pisos en Carretera Logroño 3 y salón exteriores, con plaza garaje. Protección Oficial.

GARCIA DE FUENTES. — Vendo locales en Avda. del Cid, 100 metros cuadrados, en Reyes Católicos, 100 m² para doblar con dos entradas y en Gamonal locales de varias superficies.

GARCIA DE FUENTES. — Vendo finca con casa de planta y piso, dos cuartos de baño, 400 m² de patio y 700 m² de huerta vallada, con agua y desagüe en Temiño de Burgos, al lado carretera, precio interesante.

GARCIA DE FUENTES. — Vendo en Laredo, frente a playa, 4 pisos lujo, de 150 m² con doble garaje cerrado, jardín, piscinas y tenis, precio interesante, grandes facilidades mínimos gastos.

GARCIA DE FUENTES. — Vendo preciosos apartamentos, en Comillas, 3 y salón-duplex, en 2.200.000 pesetas.

GARCIA DE FUENTES. — Le puede vender su propiedad, consulte sin compromiso en Plaza Alonso Martínez, N.º 7-4, 2.º. Teléfono 202314.

Ganados y aperos

SE VENDE vaca recién parida, con o sin cría. Teléfono 208012.

VENDO cosechadora Clayson, modelo 135, corte 4,20, dos tractores Ebro, rueda ancha y estrecha, remolque siete toneladas, arados fijos, trisurco y bisurco Aranzábal N.º 3, sinfín 6 metros. Basculantes Ortega Telf 370081

VENDO cosechadoras usadas y reparadas, de 3 y 3,60 metros. Pedro Gómez García. Carretera Madrid, Km. 234,400

COSECHADORA «John Deere 330», vende Hermanos Lantada. Lantadilla (Palencia). Teléfono 25.

AGRICULTOR: Si piensa adquirir cosechadoras de ocasión tendrá la que le interese en Casa Gracia. Reparadas y también si la prefiere sin reparar Gracia: New-Holland 1.540 Gracia: New-Holland 1.530. Gracia: Clayson M-135 Gracia: Clayson M-133 S. Gracia: John-Deere 960 E. Gracia. John-Deere 975 E. Gracia: John-Deere 940 E. Gracia: John Deere 430. Gracia: John-630. Gracia: John-Deere 330 Gracia: Laverda M-120. Gracia: Claas Mercator. Facilidades de pago También otras marcas y tractores. Puede verlas en: Talleres Anselmo Gracia Plaza Dulan, 8 Teléfono 160196. Fuentes de Ebro (Zaragoza).

SE VENDEN 60 pares de ovejas Sixto Vicario. Quintanilla Cabrera.

VENDO 100 ovejas abocadas a parir y 110 corderas de 25 a 30 kilos. Hermanos Alvarez. Vallejera (Burgos).

Huéspedes

DOY pensión Calle Madrid 9-6.º derecha.

SE DAN camas, zona Gamonal. Tfno. 215309.

DOY habitación y cocina a señoritas. Teléfono 208673.

CEDO habitacnón a caballero 207470

CEDO habitación dos camas. Calle Vitoria, 164-3.º B.

CASA PARTICULAR admite caballeros dormir o media pensión Zona San Francisco. Teléfono: 213924.

DOY CAMAS y pensión completa, Teléfono 211085.

PENSION camas, Sanjurjo, 42-12.º.

Pérdidas

PERDIDA perro de caza Epagneul Bretón, Blanco y marrón. Sin rabo. Collar de cadena, Zona Máximo Nebreda, Atiende por «Chiqui», Llamar al 216031.

Televisores

RADIO TV CARLOS. Reparación a domicilio de televisores todas marcas instalación y reparación de antenas colectivas e individuales Teléfono 217579

RADIO CARACAS Reparación televisores todas marcas a domicilio. Instalación y reparación antenas colectivas e individuales Calzadas 18 Telf 221529

REPARAMOS al día televisores todas marcas «Tele-Orly» Teléfono 224139

Traspasos

PRIGO. — Agentes de la Propiedad Inmobiliaria Moneda, 13 (Centro); Vitoria, 175 (Gamonal)

PRIGO. — Local en traspaso en Avda del Cid Superficie 80 m², económico, poca renta, 1.345.

PRIGO. — Local Conde Don Sancho. Superficie 28 m² suelos de cemento, con maquinaria. 1.365

PRIGO. — Huerto del Rey Superficie 115 m² de superficie y 30 m² de almacén 1.401.

PRIGO. — Local San Isidro, 56 m² de planta y 11,50 m² de patio, suelos de hormigón 1.405.

PRIGO. — Local, calle Iglesia superficie de 200 m² propio para almacén taller, etc Económico 170

Varios

REPARO puertas-ventanas aluminio hierro, a domicilio Teléfonos 214290-200321

HAGASE relojero Información apartado 1.125. Bilbao

SUMINISTRAMOS agua camiones cisterna. Teléfono 206470.

M.E.C.D. 2017

Diario de Burgos

Fundado en 1891

EDITA: DIARIO DE BURGOS, S. A.
DEP. LEGAL: BU - 5 - 1958
REDACCIÓN, ADMINISTRACIÓN Y TALLERES:
San Pedro de Cardeña, 34. Apartado 46
DELEGACIÓN ADMINISTRACIÓN: Vitoria, 13
TELÉFONOS { REDACCIÓN: 21 72 80 / ADMINISTRACIÓN: 21 15 11 - 21 15 90 / DELEGACIÓN ADMINISTRACIÓN: 20 28 52

Anecdotario político

EL HORMIGUERO

Madrid.—(Colpisa, por ALARICO)

Se desarrolla la escena en el Centro de Información del Parque Nacional de las Tablas de Daimiel. Algunos invitados y las personalidades de rigor esperan que llegue el helicóptero que transportaba a los Reyes. Están allí, protegiéndose en la sombra del edificio —38 grados a la sombra marcaba el termómetro—. El obispo de Ciudad Real, el gobernador civil, alcalde de la ciudad, parlamentarios. El control de la Guardia Civil para llegar era severo. Vigilaban además los policías de servicio de protección del Rey, las acreditaciones eran personales e intransferibles. Entonces, ¿cómo demonios logró llegar hasta el señor gobernador aquél humilde lotero, con su ristra de números? «¿Me compra usted un décimo?». Al hombre nadie le había preguntado a dónde iba ni qué pretendía. Pero pudo ahorrarse el viaje, porqué después de dos horas sólo había vendido dos décimitos de la suerte. «Parece que tienen menos dinero que yo» comentaba sofocado por el tórrido calor.

CENTENARIO DE PICASSO

Hay un grupo de trabajo, promovido por el Gobierno, que viene ya reuniéndose en una fase previa de la preparación de los actos conmemorativos del centenario del nacimiento de Pablo Picasso, que se celebrará en 1981. Entre otros forman parte los señores Robles Piquer, Alberto Aza, Tussell y otros. Se pretende que la llegada del «Guernica» coincida con la apertura de los actos del centenario.

QUINTO CENTENARIO

—¿Pero qué es eso comparado con lo que prepara el señor De la Cierva, ministro de Cultura? No contento con traer [illegible] organizar el [illegible] de fútbol, está empeñado en que una comisión interministerial se cree cuanto antes para que a este país no le coja el toro del V centenario del descubrimiento de América, que habrá que conmemorar en 1992. Para que luego digan que aquí se improvisa todo. Por supuesto, don La Cierva quizá piense que puede seguir aún para entonces de ministro, según aquello del señor Suárez de que UCD gobernará 107 años seguidos.

LAS CHICAS DE LAS EXCLUSIVAS

Bueno, pues el personal acaba de enterarse que un lucido grupo de chicas de la pluma, se han organizado en colectivo entrevistador de personalidades políticas. Primero, Felipe González, segundo Abril Martorell, a sólo 24 horas, las colegas todavía no han bautizado a su invento, de modo que en la profesión ya se las llama «Las Bernardas», otros «Las Fígaras» y hasta en cierto alto énclave socialista se las ha designado como «Las seis locas». Desayunan en el Ritz, donde tomaba chocolate con churros la Mata Hari, pero ellas menos castizas, piden zumo de naranja natural, té con limón o café con leche, bollos, tostadas y mantequilla. Total, 700 pesetas, incluido el precio del reservado. Se quejan de que tan postinero hotel sirva el té de bolsita, y no como hacen los británicos, que de eso entienden. Abril les resultó caro: se tomó seis cafés, Felipe, más barato, sólo tres. Les tendremos informados.

Crónica del tiempo

LIGERA INESTABILIDAD EN EL NORTE

Madrid.—(Colpisa, por MARIANO MEDINA)

En las últimas 24 horas, el tiempo ha sido soleado en toda España, aunque con intervalos de nubosidad, a ratos abundante, en puntos de las regiones mediterráneas. Las temperaturas han sido muy altas en Extremadura, y altas en la Meseta Sur y Andalucía, destacando 38 grados en Badajoz, 37 en Córdoba y 36 en Sevilla y Cáceres. En las demás regiones las temperaturas han sido moderadamente altas.

EL TIEMPO PARA MAÑANA

Se espera nubosidad variable en la región cantábrica y, por la tarde, en las regiones del interior, especialmente en la montaña. Por lo demás, seguirá el general predominio del tiempo soleado, con temperautras normales para las fechas en que nos encontramos.

Avance de predicción para el sábado:

Algo inestable en el tercio Norte peninsular, con algún chubasco disperso. Soleado en el resto.

Avance de predicción para el domingo:

Seguirá con características similares.

Previsiones para mañana, por regiones:

Galicia y Cantábrico: nubes y claros, con temperaturas muy suaves.

Mesetas Norte, Ebro y Cataluña: tiempo soleado, con algunas nubes por la tarde, especialmente en las zonas de montaña. Temperaturas moderadamente altas.

Levante, Sureste y Baleares: tiempo soleado, con algunos intervalos nubosos. Temperaturas moderadamente

Meseta Sur y Andalucía: tiempo soleado, con temperaturas altas.

Canarias: nuboso al Norte de las islas y soleado en el resto. Temperaturas muy suaves.

Temperaturas extremas de hoy, en capitales de provincia:

Mínima: 6 grados en Burgos (aeródromo).
Máxima: 38 grados en Badajoz.
Madrid: Mínima, 15 grados. Máxima, 34 grados.

NOTICIAS AL CIERRE

● DISPOSICIONES OFICIALES

Madrid (Logos). — El BOE, publicará mañana, entre otras las siguientes disposiciones: JUSTICIA. — Orden sobre edad mínima requerida para el ejercicio de la profesión de procurador de los Tribunales. HACIENDA. — Resolución de la Inspección General sobre delegación de atribuciones en el subdirector general de Régimen Interior de la Inspección. Orden por la que se delegan facultades resolutivas en el director general de Coordinación con las Haciendas Territoriales, en materias relativas al Régimen Financiero de las Corporaciones Locales y se atribuyen a la misma competencias que correspondían a la Dirección General de Presupuestos. INTERIOR. — Orden por la que se determina la distribución por categorías, de la plantilla del Cuerpo Superior de Policía. ECONOMIA. — Orden por la que se regula la expansión de las cooperativas de crédito SEGURIDAD SOCIAL. — Orden por la que se establece un sistema especial de afiliación y cotización a la Seguridad Social de los trabajadores fijos discontinuos que prestan sus servicios en las empresas de exhibición cinematográfica, salas de baile, discotecas y salas de fiestas. EDUCACION — Real decreto por el que se crean treinta y tres colegios nacionales de Educación General Básica y Centros de Educación Preescolar de ellos, dos en Burgos.

● SE PIDE LA REAPERTURA DE «MICHELIN» DE VITORIA

Vitoria (Logos). — Ante la petición formulada por el comité de empresa de «Michelín» el Ayuntamiento reunido en sesión plenaria de caracter extraordinario ha acordado instar a la empresa «la reapertura inmediata de sus Centros de trabajo como premisa fundamental para la normalización de la situación laboral y ciudadana». Otro apartado de la moción, referente a la «condena enérgica» del atentado que costó la vida a don Luis Hergueta, ha sido aprobado con la abstención del grupo independiente apoyado por Herri Batasuna.

● DESCIENDE LA CONFLICTIVIDAD LABORAL EN CATALUÑA

Barcelona (Efe). — Según datos contenidos en el informe de coyuntura laboral elaborado por los servicios laborales de Fomento del Trabajo Nacional, correspondiente al mes de Junio, la conflictividad laboral en Cataluña ha registrado un espectacular descenso. El indicado informe señala que las horas de trabajo perdidas han sido 29.480, y el número de trabajadores en huelga, 2.055, cifras que contrastan con el promedio de más de un millón de horas perdidas mensualmente durante el período de Enero a Mayo y con los 46.689 trabajadores en huelga —también como media mensual— para el mismo período de tiempo.

● EL CONSEJO DE EUROPA CONDENA LA INVASION RUSA DE AFGANISTAN

Madrid (Efe). — La invasión soviética de Afganistán «compromete y destruye el espíritu de Helsinki», según una resolución de los parlamentarios del Consejo de Europa, aprobada con la abstención del parlamentario comunista italiano Calamandrei.

● EL CANCER Y LOS FACTORES AMBIENTALES

Madrid (Efe). — «Una gran parte de los cánceres existentes son debidos a factores ambientales, en unas proporciones que pueden variar entre el 70 y el 90 por ciento», afirma en un artículo un equipo de científicos encabezado por Eduardo Laborda, del Instituto de Edafología y Giología Vegetal del CSIC, publicado en el último número de la revista «Las Ciencias». El trabajo se inicia con la afirmación de que en la actualidad existen unos 60.000 productos químicos de uso frecuente, sintetizados o aislados a partir de productos naturales y distribuídos como ingredientes activos en las fórmulas de plaguicidas y medicamentos, como excipientes y como aditivos en las industrias alimentarias. «El organismo reconoce como extraños —afirman— algunos de los componentes del medio que penetran en su interior, iniciando una serie de procesos metabólicos que conducen a eliminarlos o inactivarlos. Sin embargo, algunos de estos compuestos no son eliminados totalmente, sino que se almacenan y puede alcanzar los límites biológicos permisibles, causando alteraciones en el mecanismo de la vida».

● INESPERADA «CUMBRE» SOVIETICO - VIETNAMITA

Moscú (Efe). — Una inesperada «cumbre» soviético-vietnamita reunió hoy en el Kremlin a los equipos dirigentes de ambos países, que acordaron «ampliar los lazos de cooperación entre la URSS y Vietnam» En la cumbre participaron, por parte soviética, Breznev, Gromyko, Rusakov, secretario del Comité Central del Partido Soviético, y Nikolai Baibanov, presidente del Comité de Planificació Económica. Por parte vietnamita, asistieron Le Duan, secretario general del Partido Comunista, Pham Van Dong, primer ministro, y Nguyen Lam, presidente del Comité de Planificación. Todos ellos se encuentran en Moscú desde hace varios días

● IRAN: NUEVO GOBIERNO EN TRES SEMANAS Y NUEVAS EJECUCIONES

Teherán (Efe). — El ayatollah Moammad Behesti declaró anoche que la Asamblea elegirá Gobierno en tres semanas, lo que puede afectar la situación de los 53 rehenes norteamericanos que mañana cumplen ocho meses de cautividad. Desde que la revolución derrocó al Sha a comienzos de 1979, un Consejo Revolucionario ha regido los destinos de Irán. Dicho Consejo transferirá sus poderes al primer ministro y al Gabinete elegido próximamente por la Asamblea. Tras dar a conocer las declaraciones de Behesti Radio Teherán informó de la ejecución de otros cuatro traficantes de drogas, condenados por el Tribunal anti-droga que preside el ayatollah Jaljali. Un despacho de la agencia «Pars», señaló también, que dos hombres y dos mujeres fueron lapidados en la ciudad de Kerman, acusados de haber cometido delitos sexuales

● EE. UU.: SOLO SE RETIRARON 5.000 RUSOS DE AFGANISTAN

Washington (Efe). — El Departamento de Estado norteamericano informó hoy que según sus servicios de inteligencia, tan sólo se han retirado de Afganistán 5.000 soldados rusos. «Además, esos soldados pertenecían a unidades aisladas del Ejército invasor y ejercían funciones poco apropiadas para el tiro de guerra que los rusos han de luchar en Afganistán», dijo John Trattfor, portavoz del Departamento.

AQUI SE CELEBRARAN LAS PRUEBAS OLIMPICAS DE REMO

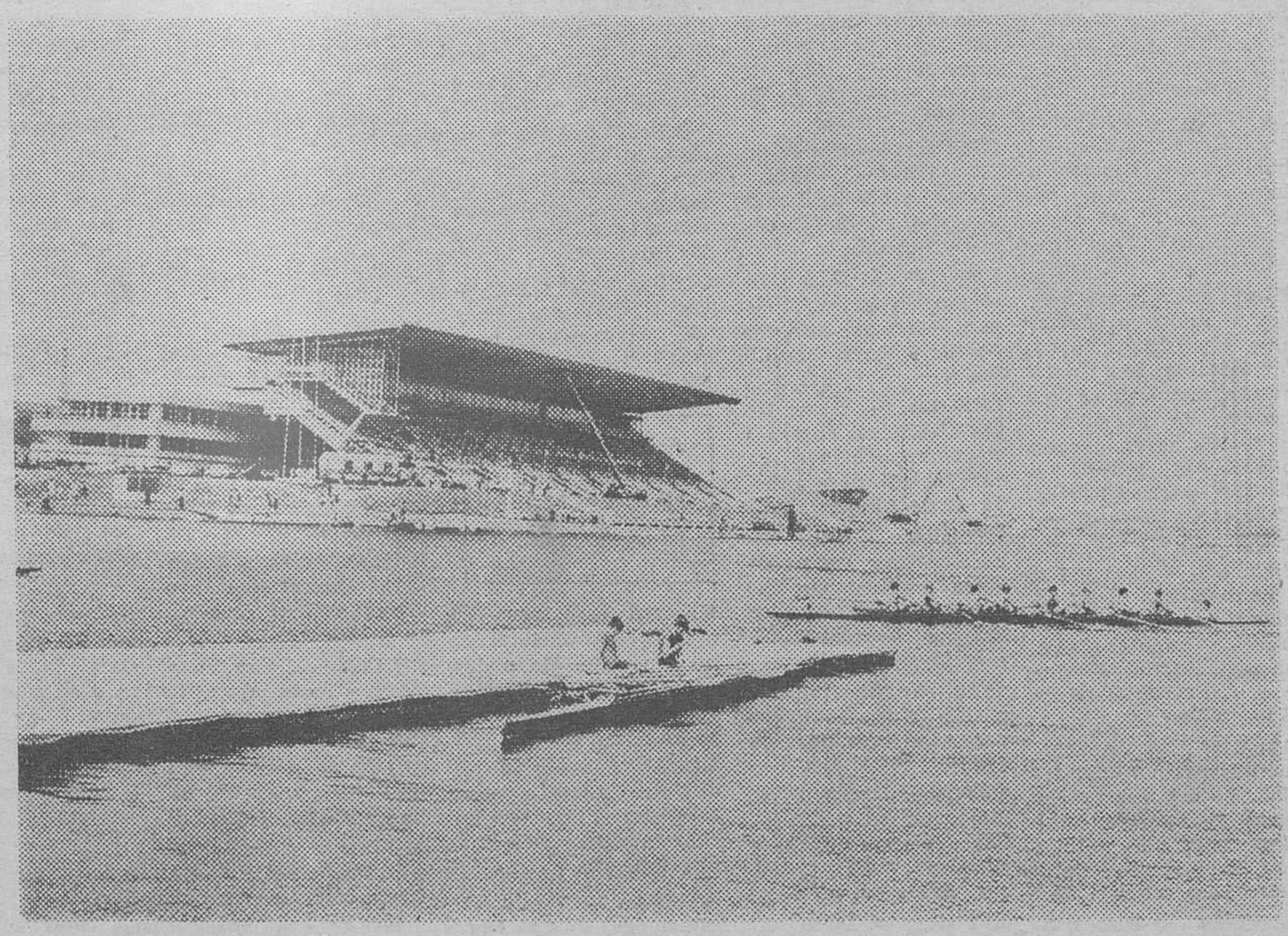

Moscú. — Vista del canal de Krylatskoye, donde se celebrarán las pruebas de remo de los XXII Juegos Olímpicos, a partir del día 19 de Julio. En Krylatskoye se celebrarán también las pruebas de ciclismo. — (Foto EFE).

M.E.C.D. 2017