Diario de Burgos

FUNDADO en 1 891

MIERCOLES, 19 DE DICIEMBRE DE 1979
PRECIO DEL EJEMPLAR
VEINTE PESETAS
AÑO LXXXVIII. — N.º 27.389
DEP. LEGAL: BU-5-1958

OJD VERDADERA DIFUSION · PUBLICIDAD

EMPRESA EDITORA:
DIARIO DE BURGOS, S. A.
DIRECTOR:
ANDRES RUIZ VALDERRAMA

REDACCION, ADMINISTRACION Y TALLERES:
SAN PEDRO DE CARDEÑA, 34
DELEGACION ADMINISTRACION. VITORIA, 13
TELFS. REDACCION: 217280
ADMINISTRACION: 211511 - 211590
DELEGACION ADMON.: 202852

APARTADO DE CORREOS N.º 46

ESPERANZAS DE QUE A FINES DE 1980 ACABE LA NEGOCIACION CON LA C. E. E.

Roy Jenkins urge su aceleración al Consejo comunitario

Probable viaje de Adolfo Suárez a Guinea, el 20 de Enero

Bruselas (Efe). — El Consejo de ministros de la CEE y el Gobierno español están satisfechos del ritmo de las negociaciones de ingreso, pero no puede definirse todavía una fecha concreta para la terminación de dichas negociaciones.

El tema del calendario pendiente centró hoy el interés de la sexta reunión negociadora, tercera a nivel ministerial, desde que se inició la negociación oficial el pasado 5 de Febrero.

La Comisión Europea (órgano de la Comunidad y encargado de preparar las bases técnicas de la posición negociadora comunitaria) desearía verlas concluídas antes de expirar su mandato en Enero de 1981.

La delegación española estima que para ese plazo podrían haberse resuelto los problemas esenciales, si persiste la voluntad política favorable de los países miembros y de la propia España.

El Consejo de ministros de los «Nueve» (Organo decisorio y que lleva directamente las negociaciones) no se pronunció hoy, pero en opinión de los observadores las resistencias que opondrán algunos países miembros —especialmente Francia e Italia— para encontrar soluciones en algunos sectores no permiten esperar que al final de 1980 se haya resuelto la negociación.

En todo caso, nada de ello compromete que a lo largo de 1981 se firme el tratado de adhesión y que, tras la ratificación de todos los parlamentos, España pudiera ingresar oficialmente el 1.º de Enero de 1983, como estaba previsto desde hace tiempo.

El presidente de la Comisión Europea, Roy Jenkins, que había dirigido una carta al presidente del Consejo de ministros de la CEE para pedirle una aceleración de las negociaciones del ingreso de España, compareció hoy ante los ministros para presentar el informe de sus conversaciones del pasado fin de semana con el presidente del Gobierno español, Adolfo Suárez.

En medios comunitarios competentes se supo que Jenkins subrayó la necesidad de «resolver los problemas fundamentales de la negociación antes de finalizar el año 1980» y precisó que las mayores dificultades radicarán, como es sabido, en la Agricultura.

El Consejo ministerial tomó acta de la declaración, según los mismos medios, y no se pronunció. Su presidente decidió trasladar el tema a los expertos para que lo estudien.

El ministro Calvo Sotelo, en conferencia de Prensa, declaró que «existe la posibilidad real de cumplirse el programa defendido por Roy Jenkins, pero hay que tener en cuenta la voluntad y la oportunidad política de los países miembros o de la propia España, que en estos momentos no podemos adivinar».

En su declaración-balance de las negociaciones, el presidente del Consejo de ministros de la CEE dijo que los resultados del último semestre de 1979 habían sido satisfactorios y recordó que se habían abordado los capítulos de la Unión Aduanera, la Siderúrgia, la Fiscalidad, las Relaciones Exteriores, los Transportes, y los Movimientos de Capitales.

Sólo hizo una referencia concreta, al tema de la fiscalidad, para subrayar la necesidad de que España adopte el impuesto sobre el valor añadido (IVA) desde el mismo momento del ingreso.

En cuanto a la sesión negociadora de hoy en sí, la deliberación española presentó el documento con su posición de negociación en el capítulo de las Relaciones Exteriores. Los comunitarios expusieron también por escrito la suya en el de los Movimientos de Capitales.

VIAJE DE SUAREZ A GUINEA

Las Palmas (Logos). — Se da como fecha más probable la del veinte de Enero en la cual el presidente Suárez tiene pro-

(Pasa a la página 13)

Asesinan en Vitoria al conserje de un colegio religioso

Cinco grapos, «muy peligrosos» se fugan de noche, por un túnel, de la prisión de Zamora

Vitoria (Efe). — Juan Cruz Montoya Ortueta, de 58 años de edad, conserje de un Colegio en Vitoria, ha resultado muerto a las ocho y media de esta tarde.

Según fuentes del Gobierno Civil de Vitoria, Juan Cruz Montoya Ortueta, nacido en el año 1920, en la localidad alavesa de Zambrana, salía del Colegio de los Marianistas, cuando dos individuos se le acercaron y dispararon contra él a la cabeza.

El conserje cayó mortalmente herido al suelo y fue trasladado a un centro sanitario de Vitoria, donde nada se pudo hacer por salvarle la vida.

Se desconoce, por el momento, el número de disparos efectuados contra el señor Montoya.

Con anterioridad a los hechos, dos personas habían robado un vehículo a punta

(Pasa a la página 13)

LOS DICTADORES DEL PETROLEO, EN CARACAS

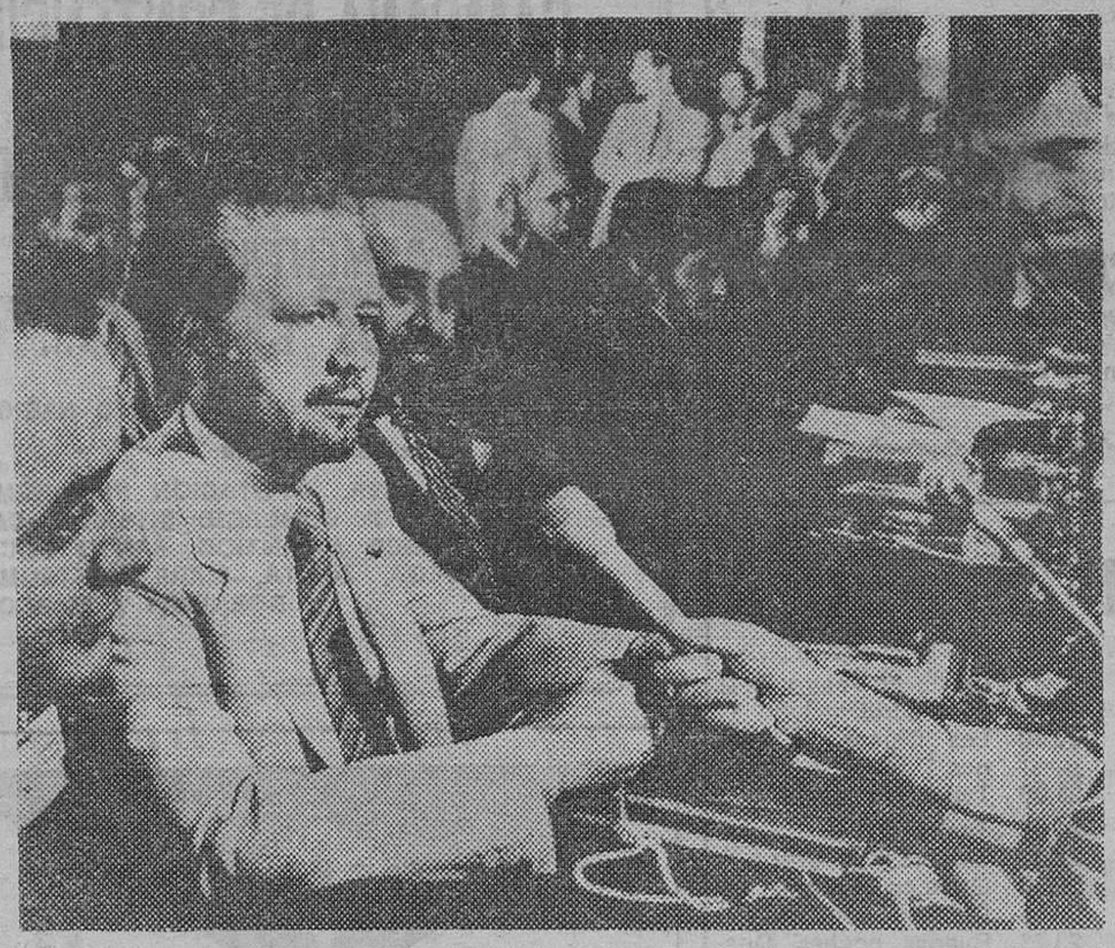

Caracas. — El ministro del Petróleo de Arabia Saudí, Sheik Ahmed Zaki Yamani conversa con los periodistas en la sesión de apertura de la citada conferencia, celebrada en Caracas. El Sr. Sheik Ahmed manifestó que su país aumentará el precio del petróleo en unos cinco dólares por barril. — (Telefoto EFE-UPI).

La OPEP no ha fijado aún el nuevo precio del petróleo

Se piensa que se llegará a una tabla de tasas doble

Caracas (Efe). — La conferencia de ministros de la Organización de Países Exportadores de Petróleo comenzó hoy su segundo día de deliberaciones sin que hasta ahora se haya tomado la temida decisión de subir los precios.

El millar de periodistas de todo el mundo que cubren la reunión de los trece ministros petroleros están en alerta permanente en busca de la subida de precios o de la última confrontación entre los «duros» y los «moderados», que no trasciende fuera del salón de conferencias.

El enviado de Jomeini a la conferencia, el ministro Moinfar, del que se esperaban los grandes titulares de esta reunión, ha sido hasta el momento uno de los más moderados en sus declaraciones. Moinfar no declaró la «guerra santa» del petróleo ni amenazó con subidas drásticas en sus crudos ni con restricciones de la producción, aunque dentro de la sala de conferencias haya postulado la línea dura.

(Pasa a la página 13)

Miles de personas se concentraron en Madrid «por la libertad de la enseñanza»

Los Colegios privados han presentado expediente de crisis, para primeros de Enero

UCD fija su postura ante los argumentos de izquierda, sobre los estatutos de Centros

Madrid (Efe). — Quince mil personas procedentes de toda España —directores de Colegios, padres de alumnos y profesores— se reunieron hoy en el Palacio de los Deportes de Madrid para manifestarse unánimemente en favor de la libertad de enseñanza, entendida como el derecho a subsistir financieramente la Escuela privada con ayuda del Estado.

Esta multitudinaria concentración «pro libertad de enseñanza», que fue convocada por la Confederación Estatal de Centros de Enseñanza» (CECE), contó con la intervención del P. Martínez Fuertes, presidente de la Confederación y del político e historiador Ricardo de la Cierva.

El presidente de la C.E.C.E. puso en pie a todos los reunidos y recibió una gran ovación cuando dijo: «Pedimos, suplicamos humildemente que se nos atienda, que se resuelva

(Pasa a la página 13)

En páginas interiores:

★ Reacciones al rechazo de Navarra a incorporarse en el País Vasco.

★ «Los militares no pensamos en golpes de violencia», dice el teniente-general Emiliano Alfaro Arregui.

★ Rupérez ha declarado ya dos veces, ante la Policía, sobre su secuestro.

★ Importante mensaje de S. S. el Papa, ante el «Día Mundial de la Paz».

★ Jomeini pide a los Estados Unidos la extradición del Sha.

★ Detenido el presunto jefe de las «Brigadas Rojas» de Italia.

M.E.C.D. 2017

POSTAL

POR LA LIBERTAD

ESTA en el aire la noticia y vamos a glosarla. Se trata de que la Federación Católica de Padres de Familia y Alumnos ha convocado una concentración en el Polideportivo para el próximo viernes. Estamos con tal concentración.

Al margen de consideraciones que sí vienen al caso, pero déjelas usted que ya están más que sabidas y otro tanto rechazadas, estimamos que no se trata sólo de una concentración específica por la libertad de enseñanza, la gratuidad de la misma y etcétera. Se trata, ni más ni menos, que de una defensa de la libertad, cuyo principio arranca precisamente de la enseñanza, del derecho a la misma y, por descontado, de la garantía que todo padre debe tener, como elemental signo de la democracia, a dar a sus hijos la educación que crea en conciencia, algo que además de estar reconocido por la Constitución, está inscrito en el alma de los hombres y mujeres con la letra indeleble de todo aquello que, por decisión divina, se hace carne y sangre de la mismísima esencia humana.

Se ataca tal libertad. Se dice que se ataca. No nos quedamos conformes. Lo que se ataca, según un personalísimo criterio y allá la opinión de cada cual, es a la libertad sin más aditamentos, sin más complementos, sin más adjetivos. Esto, que para algunos es casi paradójico que lo pida alguien en nombre del catolicismo, es una nueva modalidad de estos tiempos que corren, de mentalidad que ha llevado a algunos compatriotas a suponer que las cosas, una vez extraídas del contexto de determinados ánimos revolucionarios, ni son válidos ni son aceptables. Y no. La libertad es un don inserto en la naturaleza humana, anterior y superior a toda filosofía de actualidad más o menos moderna y, por ende, intocable. Nadie, y menos el Estado, tiene capacidad moral para irrumpir en la continuación de la herencia ideológica, la que quiere transmitir cada padre por efecto natural de la mismísima esencia humana. Todo ello, con buen acierto, lo ha reconocido la Constitución y seguimos diciendo, por tanto, que la concentración del viernes es una llamada a la defensa de la libertad definida sin aditamentos.

Con esto, más lo que no nos cabe en el recuadro y que acaso sea lo más interesante, animamos a participar en esa concentración. No se trata de defender unos postulados religiosos (que ya serían más que suficientes), sino que se intenta la defensa decantada de la misma Constitución, la defensa de lo primario y primero en el ser humano y, por ende, de algo que se halla admitido por nuestro pueblo sin más contemplaciones.

Hay que ir a esa concentración. Hay que ir porque lo exige el porvenir de nuestros hijos y algo que, desde luego, no es más importante y que se llama defensa de postulados que están reconocidos y que no pueden desvirtuarse en aras de extraños sofismas que nadie quiso tomar en cuenta cuando se dijo "sí" a la ley de las leyes, a la Constitución. Y, por encima de todo, a esta esencia que hace y da forma al pueblo del que formamos parte. Es decir, que nos vamos al Polideportivo y ya seguiremos hablando, que aquí no se acaba la extensión de este largo tema.

BURGENSE

TELEVISION ESPAÑOLA

MIERCOLES

14,01 Avance Telediario.
14,05 Programa regional simultáneo.
14,30 Gente hoy.
15,00 Telediario.
15,35 Gaceta cultural
15,55 Vivir cada día.
18,35 Un globos, dos globos, tres globos.
19,00 Cine español.
21,00 Telediario.
21,35 Antología de la Zarzuela.
22,30 Grandes relatos.
23,35 Ultimas noticias.
23,55 Buenas noches.

UHF

19,47 Redacción de noche.
20,35 Polideportivo.
21,00 Pop-grmaa.
21,45 Imágenes.
22,30 Tribuna de la historia.
23,25 Buenas noches.

JUEVES

14,01 Avance Telediario.
14,05 Programa regional simultáneo.
14,30 Gente hoy.
15,00 Telediario.
15,35 Gaceta cultural.
15,55 Café de redacción.
18,35 I Festival de la Canción Iberoamericana. Final internacional desde el Teatro Real de Madrid.
20,30 Los Chicos de Stones.
21,00 Telediario.
21,35 Teatro Breve.
22,00 Sombras de ayer.
22,30 Grandes relatos.
23,35 Ultimas noticias.
23,55 Buenas noches. Despedida y cierre.

UHF

19,47 Redacción de noche.
20,35 Polideportivo.
21,00 Encuentros con las letras.
22,00 Horizontes.
22,30 Tribuna de la cultura.
23,25 Buenas noches.

Emerson

El televisor del futuro

COMERCIAL VELO-MOTO

QUISICOSAS

Ahora que se plantea el tema de la crisis que afecta a muchos colegios privados, surge a la actualidad burgalesa al tema del proyecto de construcción de un Centro que la Congregación de Hermanos de San Gabriel planea desde hace años en la carretera de Poza, en las traseras del nuevo Asilo-Hogar de las Hermanitas de los Ancianos Desamparados.

Precisamente a la sesión de la Comisión municipal Permanente, prevista para hoy, miércoles, irá el expediente de solicitud de licencia de obras.

●

Y va de colegios religiosos. La carta abierta que ayer publicó DIARIO DE BURGOS, explica cual es la actitud de los Hermanos Maristas respecto de su plan de abandonar, por necesidad, el inmueble del Liceo Castilla, para trasladarse a un Centro de nueva construcción en terrenos del polígono Gamonal o Carrero.

Se dice en esa carta que el viejo colegio ha quedado desfasado y que además, no puede cumplir las exigencias derivadas de las nuevas normas del Ministerio de Educación, debido a las limitaciones y características del viejo inmueble.

El firmante de la carta habla de la necesidad financiera —lógico— para afrontar los gastos de construcción del nuevo colegio, habiéndose estudiado la fórmula de la venta de los terrenos de la calle de la Concepción como único medio de poder pechar con los gastos de las nuevas obras.

Todo ello se comprende, pero el Ayuntamiento ha desestimado la solicitud Marista de que el solar del actual Liceo sea declarado excepcional y aquí estriba el quid de la cuestión de donde se desprende que el «Excelentísimo» pasa por todo menos por esa concesión.

¿Tiene solución el problema? Nosotros lo desconocemos, pero nos agradaría que así fuera.

●

Si se aprueba la propuesta que hoy se someterá a la Comisión municipal Permanente, las zonas periféricas de la ciudad contarán con Centros culturales elementales y Gamonal-Capiscol con una Casa de Cultura, según el dictamen de la Comisión de Enseñanza y Cultura, una de las que está pitando a nuestro juicio, con eficacia, en el seno de la Corporación municipal.

Pero para lo que se intenta, como para tantas otras cosas similares, hace falta personas que vivan en caliente y en frío el tema cultural y dispongan de asistencias cooperadoras en el propio vecindario.

●

Lotería.

Como puede verse en la información que hoy publica nuestro periódico, los burgaleses han superado este año la cifra del dinero que juegan al sorteo extraordinario navideño que tendrá lugar el próximo sábado en Madrid.

Los 533.520.000 pesetas que la población jugó a la Lotería de Navidad el año anterior, han experimentado un aumento de 43.300.000 pesetas. Según creemos recordar en el sorteo extraordinario de Navidad de 1978, correspondieron a Burgos doscientos millones que fueron a caer, como la lluvia celestial. en la provincia.

A ver si esta vez viene el «gordo» en toda su plenitud.

●

Salero, sí señor, salero, el de «Amigos de la Universidad de Burgos» que han emplazado respetuosamente al señor ministro de Universidades e Investigación para que tenga a bien clarificar la tramitación de las peticiones de Burgos, respecto a la consecución de varias Facultades y de una Escuela de Ingenieros Técnicos Industriales, solicitud que también está siendo objeto de urgencias por parte del gobernador civil, otras autoridades y Corporaciones.

Adelante.

●

Y mientras tanto los universitarios del CUA, paro y movilizaciones dentro de la campaña que llevan adelante contra el proyecto de Ley de Autonomía universitaria y de solidaridad con sus compañeros de Enseñanza Media que protestan por el proyecto de Ley de Estatuto de Centros docentes.

Juventud inquieta.

●

El escándalo de los exhibionistas ha tenido un feliz epílogo con el brillante servicio policiaco que ha detenido a dos sujetos de 27 y 34 años que se habían pasado en sus maneras de atraer al sexo adolescente juvenil.

La autoridad no ha abdicado de su deber de proteger la moralidad pública.

Sin palabras.

●

Finaliza el año y asoman en el horizonte señales acerca de la solución que el Ayuntamiento va a dar al uso del edificio del más que centenario inmueble del antiguo Teatro Principal.

Lo que sí está claro es su propósito de restaurar y conservar el edificio, acabando con la vergonzosa situación en que se encuentra, como lo demuestra el haber encargado al arquitecto don Alvaro Díaz Moreno el proyecto de las correspondiente obras

Según nuestras noticias, parece que va tomando cuerpo en esferas municipales la idea de establecer la Casa Consistorial en el secular inmueble del viejo Teatro Principal para lo cual harán falta invertir sumas fuertes pero que —se asegura— siempre serán más rentables que las elevadísimas de readaptación y ampliación del actual palacio municipal.

Expectación.

Martinillos

En Navidad regale Arte

MUEBLES — OLEOS

PORCELANA

LITOGRAFIAS

TALAYOT

ANTIGÜEDADES

E. Martínez del Campo, 6

Abierto de 6 a 8

ASOCIACION PROVINCIAL DE CONSUMIDORES

NAVIDAD 79 · Burgos

CAMPAÑA DE CONTENCION DE PRECIOS

¡BURGALES!

AUMENTANDO LOS PRECIOS

BAJAMOS BIENESTAR... ¡NO SUBAS!

PATROCINADA POR: INSTITUTO NACIONAL DE CONSUMO

Con la colaboración de:

GOBIERNO CIVIL, DIPUTACION PROVINCIAL, DELEGACION AGRICULTURA, J. P. COMERCIO INTERIOR, CAJA A. CIRCULO, CAJA RURAL, BANCO ATLANTICO, BANCO OCCIDENTAL, INMOBILIARIA C. LA VEGA, ZORITA, MARE NOSTRUM, MORAL CAYUELA Y SOBRINOS V. MARCOS.

INDUSTRIAL BURGALESA PELETERA

ANTE·NAPPA NOVAK

vendemos directamente a precios fábrica

¡visítenos!

ABRIMOS SABADOS TARDE

CTRA. VALLADOLID. KM. 3. TELEFONO 201641 BURGOS

CAMAREROS-AS

SABADOS Y FESTIVOS

Llamar teléfono 404049 a partir una del mediodía.

URGE VENDER

850 RESES LANARES

Y 8 CARNEROS

porque según dos vecinos, no puedo tener más que un ciento o un cesto de ellas.

SR. PIO

Monte de la Abadesa

PELETERIA PELSA

DE MADRID

LE OFRECE SUS CREACIONES EN EL HOTEL

ALMIRANTE BONIFAZ

DONDE PODRA VISITARNOS

HOY, MIERCOLES, DIA 19

MODELOS, CALIDADES Y PRECIOS INIGUALABLES

FACILIDADES DE PAGO

M.E.C.D. 2017

NUESTROS COLABORADORES

EL MES DE DICIEMBRE, EL TURRON Y LOS NAIPES

Por Rafael YZQUIERDO PERRIN

El mes de Diciembre, para la inmensa mayoría, en vez de ser el duodécimo del año, con sus treinta y un días; o el décimo del primitivo calendario romano, que así tenía que pensarse, resulta una mezcolanza de: fin, paga extra, lotería, pandereta, gorrito de papel y uvas en proporciones adecuadas, como si de un pastel se tratase. Si por sorpresa al mes de Diciembre lo colosasen en pleno verano tengo la casi seguridad de que todo había de continuar lo mismo, a no ser que nos cambiasen en ese mismo momento de este al otro hemisferio y aun así dudo de que el cambio fuese auténtico. Y nadie iría al Cantábrico, ni a la Costa Brava, como tampoco alquilaría apartamentos, ni compraría trajes de baño. El mes de Diciembre es para lo que es y ¡que nadie nos lo toque!...

Lo mismo le ocurre al turrón. El turrón es el dulce navideño por excelencia y sin que por ello deje de ser un perfecto amasado de almendra, piñón, avellana o nueces y miel o azúcar, aunque se nos presente bajo los más variados sabores y nombres. Al pan, pan y al turrón, turrón, pero siempre asociado al mes de Diciembre, o éste unido al turrón. Un trozo de este postre comido en el mes de Julio, siempre o casi siempre nos sabrá a refresco, a naranjada, a playa, a bronceador, y a baile al aire libre. A un paseo con Purita cuando el sol deja de calentar y tal vez, al examen de matemáticas cuya asignatura se empeñó en venir con nosotros de vacaciones. ¡Y es que hay temas que de tan pesados que se ponen no hay quien los aguante!

Pero por encima de todo están los naipes, la baraja. Y es que ¿se imaginan una Noche Buena sin un subastado?... ¡Mejor no pensarlo? Si cualquiera de nosotros pudiera «ejercer», aunque solamente fuese por un momento, en esta noche, de las cualidades y poderes del «Diablo Cojuelo», no encontraría nada de particular, no habría nada de sorpresa ,siendo así, que a todos, absolutamente a todos, nos encontraría con una partida de «mus»; «escoba» ó «chinchón», aunque lo más acertado para esta fecha es una buena «brisca» o «julepe». ¡Y es que, digan lo que digan, no hay nada mejor que un «as de oros» en la mano a las tres o cuatro de la madrugada! Entonces ¿de qué nos serviría todo el esfuerzo y trabajo por levantar los tejados de las casas y husmear en su interior?, baldío e innecesario, con el riesgo de perder una baza o de «cantar las cuarenta en bastos» si es ese el palo de «pinte».

Lo curioso del naipe, con el mes de Diciembre y el turrón, es esa misteriosa asociación de «palos» y la división, dentro de cada uno, en valores, con lo que nuevamente nos volvemos a topar con la mezcla de la que ya hemos hablado. Y es que no podía ser de otra manera para que concurriesen los tres, sin citarse, a la misma hora de igual día y noche, como no diese el caso de la «Hostería del Laurel» en el Tenorio, de Zorrilla. Aquí no hay «zorrilla» que valga y en punto aparecen los tres, como aquellos otros de «La venganza de Don Mendo», de Muñoz Seca, «trece, catorce, quince y dieciséis».

Y esto es así todos los años, todas las Noches Buenas habidas y por haber, por mucho que cambien las modas, por mucho que varíen las costumbres, por muy «pasotas» que pretendamos ser y sobre todo, y esto es importante, ¡pese a quien pese! y ¡caiga quien caiga!

Un buen estacazo en la mesa con el nudillo de la mano, cuando sobre el mantel hay dos ases, tres «treses» y un caballo, mientras en el reloj suenan las «altas horas de la madrugada» es de tal deleite, de tal regocijo y exclamación que, ya digo, no hay nada que lo iguale.

Y todo eso, se lo debemos, queramos o no, al mes de Diciembre, al turrón y a los naipes, muy señoras y señores míos.

Cartas al DIARIO

A vueltas con la Enseñanza

Sr. Director del DIARIO DE BURGOS. — Muy señor mío: Le envío esta carta, rogándole su publicación, siempre que sea posible y lo crea conveniente.

Ee día 7 del presente, tuve la debilidad de acudir a una reunión en el salón de la AISS, convocada previamente por varios partidos políticos de izquierda, referente a la enseñanza no universitaria.

En primer lugar, le diré que soy un padre de familia apolítico y como tal veo y juzgo las cosas.

Disertaron la conferencia dos personas, que por su explicación entendí que eran profesores. Puede que en algo de su exposición estuviera de acuerdo, pero en la mayoría no Me explicaré:

Según ellos, los padres, sólo intervenimos en los hijos para darles la vida, enseñarles a andar y darles de comer , la enseñanza lo mismo que la educación corresponde al Estado, a través de unos profesores con libertad de acción según su ideología. «Puramente materalismo»

No hace falta tener dos dedos de frente para comprender y no admitir que en un mismo colegio, haya profesores que cada cual exprese sus ideas políticas a unas personas que aún no han visto la luz de la vida y por lo tanto «seres indefensos» pues lo único que sacarán con dicho «poutpurri» será la cabeza caliente y el espíritu vacío, ¡pues no sólo de pan vive el hombre! ¡pena me da de esas personas, que quieren hacerse llamar catedráticos y no vean más allá de sus narices!

Pero esos señores, deben saber que los padres, tenemos derecho y libertad real, para elegir el tipo de educación y enseñanza gratuita que deseemos para nuestros hijos y por lo tanto debemos saber a quien se los entregamos y qué es lo que les van a enseñar. Si a ellos no les importa nada, que escojan su colegio tanto para ejercer su profesión como para la educación de sus hijos

Atentamente le saluda:

UN PADRE DE FAMILIA

Sobre el castillo de Itero

Sr. Director de DIARIO DE BURGOS. — En el número del DIARIO correspondiente al sábado 8 de Diciembre se publica una carta sobre el Castillo de Itero, firmada por el alcalde y concejales de la localidad.

Sobre ella he de hacer las siguientes puntualizaciones

1. — Es absolutamente falso que se haya denunciado el estado del Castillo ante la Comisión del Patrimonio Histórico Artístico, o ante esta Delegación provincial.

2. — El día 28 de Noviembre tuvo entrada en esta Delegación el escrito reproducido en aquella carta.

Puestos al habla con el alcalde, informó que desconocía el contenido del escrito que le había pasado a la firma el arquitecto técnico don José María Moraleda que no lo leó y que lamentaba haberlo suscrito.

Se le indicó que para afrontar la restauración del Castillo dirigiera una Instancia a la Dirección General del Patrimonio Artístico a través de esta Delegación en la que se recogiera el dictamen facultativo y la solicitud de subvención La Instancia con el dictamen favorable de la Delegación sería inmediatamente cursada al Ministerio

3. — Como consecuencia de esta conversación llamamos al arquitecto técnico aludido quien dijo haber redactado el escrito en base a las informaciones recibidas de los vecinos de Itero añadiendo que lamentaba haber sido inducido a error por ellos Se le indicó como el alcalde el procedimiento a seguir para recabar la auday de la Dirección General del Patrimonio.

4. — La única acción emprendida desde aquellas conversaciones por los responsables del escrito ha sido el enviarlo al DIARIO DE BURGOS, con lo que el objetivo que persiguen parece ser más el «denunciar ante la opinión» que el intentar que «alguien tome cartas en el asunto»

Me reservo el ejercicio de las acciones legales que pudieran corresponder a esta Delegación y reitero al pueblo de Itero que el camino para lograr la subvención precisa es solicitarla (al margen de que esta Delegación la intente por procedimiento directo).

ALVARO RENEDO SEDANO
(Delegado provincial de Cultura).

VENTA DE PISOS NUEVOS

Llave mano, cinco habitaciones, dos servicios, trastero, garaje, amplias terrazas, calefacción, agua caliente central, tres ascensores, portal y escalera mármol, maderas nobles.

FACILIDADES 17 AÑOS

Dos años carencia, intereses 11 %, 90 % exentos derechos reales.

VENTA EN OBRA

Gamonal, calle 3-34, Construcciones Uribe

INFORMA Y VENDE

RITORT. Agencia Inmobiliaria

REYES CATOLICOS, 4

MESON DE LOS INFANTES
ofrece todo el invierno sus especialidades de
Olla Podrida · Lentejas Medievales
Cocido Madrileño
Rabo de Buey · Becada Serrana
Perdiz a la Casera · Liebre con alubiones
servicio a domicilio Tlf. 20 59 82

VENDO DOS NAVES Y TERRENO

TRANSFORMADOR Y AGUA

JUNTO CARRETERA CASTIL DE PEONES

INFORMES: LAZARO Y MIGUEL

ANTISEMITISMO EN LA PASION DE OBERAMMERGAU

Washington (Crónica UPI-FIEL, Servicios Especiales EFE, por David E. Anderson, en exclusiva para DIARIO DE BURGOS). — Según el Comité Norteamericano-Judío, a pesar de los esfuerzos que se han hecho por eliminar de la Pasión de Oberammergau todos los elementos antijudíos, esta obra de fama mundial —que tiene una antigüedad de 350 años—, sigue siendo «estructuralmente antisemítica».

El comité dice que, de acuerdo con sus más reciente análisis línea por línea, la obra continúa «calumniado» la ley judía Además, presenta al judaísmo de los tiempos de Jesús como corrompido y punitivo y dramatiza aquellos pasajes evangélicos que arrojan la impresión más negativa de los actos y motivaciones de los judíos.

ESTUDIO SISTEMATICO

La obra, que atrae a millones de turistas a la población de Oberammergau (Alemania Occidental), se representa cada diez años. Será puesta en escena precisamente en 1980.

Muchas iglesias cristianas de distintos países organizan viajes colectivos a Alemania con el fin de asistir a la representación de la Pasión.

«Nuestro estudio sistemático del texto de 1980, permite comprobar que se han realizado bastante cambios significativos de fragmentos, escenas y lenguaje, correspondiendo a las sugerencias hechas por el comité —dice el rabino Marc Tanenbaum director de asuntos interreligiosos de la Agencia de Derechos Civiles Judíos—. La eliminación de estos fragmentos es de celebrar».

Sin embargo añade, «la conclusión general a que ha llegado nuestro estudio más reciente, es que tal como está ahora el drama, conserva un impacto antijudío a pesar de la buena intención demostrada por quienes lo han revisado»

PREOCUPACION COMPARTIDA

Este detallado estudio del nuevo texto, realizado por Judith H Banki, directora adjunta de asuntos interreligiosos observa que se ha hecho un «serio esfuerzo» por quitar de la obra «las acusaciones de culpabilidad judía colectiva» respecto a la crucifixión y las afirmaciones en el sentido de que «Dios ha rechazado al pueblo judío y ha puesto fin a su alianza con él»

El análisis de la Sra Banki, dice que «se ha eliminado muchos de las más claras expresiones de sadismo y codicia por parte de los mercaderes (del templo), los sacerdotes y el pueblo»

Por desgracia, sigue diciendo «estas modificaciones bien intencionadas se ven socabadas por el propio drama, ya que la manera en que se desarrolla el argumento no se ha alterado básicamente».

Así dice, «los dirigentes religiosos de la época son presentados en bloque como hombres repletos de odio a Jesús que manipulan cínicamente al populacho... que persiguen a Jesús hasta la cruz y que se alegran de su condena y sus sufrimientos»

Los directivos del comité añaden que de acuerdo con sus informes, «una parte importante de la generación joven de Oberammergau» comparte la preocupación judía ante la estructura de la obra y que por tanto es de esperar que continúen las reformas.

M.E.C.D. 2017

INFORMACION RELIGIOSA

SANTORAL

SANTOS DE HOY

Ss. Urbano V, Anastasio I, pp.; Timoteo, anc.; Nemesio, Darío, Zósimo, Segundo, Ciriaco, Pablo, Pablito, Anastasio, Maura, Eusebio, Marcelo, Hipólito, Máximo, Adra, Protasia, mártires, Riberto, Abad.

Misa de Feria.

SANTOS DE MAÑANA

Ss. Domingo de Silos, ab.; Filogonio, ob.; Eugenio, Macario, pbs.; Liberato, Bávulo, Ammón, Zenón, Tolomeo, Ingenes, Teófilo, Ceferino, Julio, mrs.; Isaías, prof.; Ilduara, vda. y monja.

Misa de Feria.

MAÑANA, TOMA POSESION EL NUEVO SECRETARIO DEL GOBIERNO CIVIL

Mañana, jueves tomará posesión de su cargo, el nuevo secretario general del Gobierno Civil, don Guillermo-José Bauzá Cardona.

El acto tendrá lugar a las doce del mediodía, en la Sala de Juntas del propio Gobierno Civil.

CAMPAÑA DE CONTENCION DE PRECIOS DE LA A. P. C.

Comenzó el día primero

Desde el día primero y hasta el día 23, la Asociación Provincial de Consumidores viene desarrollando una campaña para la contención de precios con vistas a las próximas Navidades.

Dado que sus propósitos específicos se publican en los diversos medios de difusión de nuestra ciudad, nos limitamos a reproducir el preámbulo del estudio realizado, algo muy parecido a una declaración de principios, al mismo tiempo que solicitamos de nuestros lectores la atención necesaria a esta campaña de indudable interés social.

El citado preámbulo dice así:

Por segundo año consecutivo y ante la proximidad de las fiestas navideñas, la A. P. C. de Burgos, se apresta de nuevo a efectuar una campaña más para orientar, proteger y ayudar al consumidor en este período navideño, significativo por demás y de amplios gastos.

Las fechas utilizadas son del 1 al 23 de Diciembre del presente año. Como el pasado año esperamos contar con la colaboración oficial del Gobierno Civil, Diputación Provincial, Ayuntamiento, Comercio Interior, etc., así como con la ayuda de otras significadas entidades de raigambre acusada en nuestra ciudad.

Como es del todo punto comprensible y necesario utilizaremos los medios de comunicación de carácter local y provincial tales como Prensa y Radio.

Dentro de esta protección, ayuda y asesoramiento que indicamos, nuestra intención en este año presenta una doble finalidad: Contención de precios en lo posible y orientación hacia un consumo útil y racional.

Los días elegidos son las fechas claves para una preparación de ambiente pensando en la Navidad y fin de año.

Parroquia de La Anunciación

BAUTIZO DE UN GITANILLO

Durante la pasada Primavera aterrizó en este barrio de Los Vadillos, concretamente en la calle Albarellos, una tribu de gitanos compuesta de cuatro familias, todos ellos emparentados, de apellidos Hernández y Borja, los cuales se aposentaron en algunas de las casas que están abandonadas, al parecer en espera de ser derruídas para levantar nuevas viviendas.

En una de esas familias, del «matrimonio» Antidio Borja y María Hernández Hernández, nació hace unos dos meses un niño que fue bautizado el sábado pasado, día 15, del corriente mes en esta iglesia de La Anunciación.

Sí, también los gitanos se bautizan, lo que es lógico, aunque haya muchos que no lo estén, como los hay también entre los «payos». Y también hay muchas parejas de gitanos que viven como matrimonio y no están casados, lo que también ocurre, por desgracia, y con frecuencia entre los «payos» o los que no son gitanos.

Pero no es nuestro propósito derivar por ese camino, sino reseñar brevemente algunas circunstancias de este bautizo.

Bien podemos asegurar que ni los padres del neófito ni la comitiva de unas 25 personas contando la numerosa chiquillería gitana, esperaban ser recibidos con tan solemne festival religioso, con unos 200 niños de la catequesis parroquial, que están preparándose para la Primera Comunión, con sus correspondientes catequistas de la Comunidad de religiosas Misioneras de Acción Parroquial, y seglares y el sacerdote que esperaba al pie del altar y que al entrar los gitanos en el templo por el pasillo central comenzaron a cantar con entusiasmo la canción «Vienen con alegría, Señor, cantando vienen con alegría, Señor, los que caminan por la vida, Señor»..., mientras los padres y padrinos, con el neófito se situaban en el sitio señalado en el Presbiterio.

El coadjutor, Rvdo. D. Joaquín Martínez, desarrolló con gran solemnidad todo el ceremonial del bautizo, poniéndole el nombre de Julián, pedido por los padres.

El bautizo de un niño gitano, naturalmente, es igual que el de otro niño cualquiera, rito por cierto hermoso, que los fieles de las Comunidades Parroquiales deberían conocer mejor, participando algunos más en los bautizos comunitaros, recibiendo así a los nuevos miembros de las Comunidades Eclesiales, el día de su bautismo.

Gitanos y gitanillos salieron entusiasmados y contentos de aquel festival y del recibimiento. Y como estaban contentos, los padres y los abuelos del bautizado, derramaron a voleo por la esplanada de la iglesia un buen paquete de confites y caramelos, tras los cuales corrió toda la chiquillería de gitanos y no gitanos.

Y también se interesaron en preguntar si tenían que pagar algo por el bautizo.

Queremos hacer constar que estas familias gitanas cobijadas en esas casas, viven (vegetan) de manera muy calamitosa, en espera de que les llegue la hora o el día de tener una vivienda digna de seres humanos. La Cáritas Parroquial, les viene prestando toda la ayuda que está a su alcance, con vales para alimentos, ropas, calzado y medicamentos. Y también ha tomado alguna parte en orientarles algo en relación con el Bautizo.

El presidente de la Cáritas Parroquial

PROCEDENTE DE CAMBIO

VENDO

cabina horno para pintado automóviles. Perfecto estado. Precio muy interesante. 2549210 2549729 MADRID

SE VENDE

CRYSLER 180

INFORMES:

TELEFONO 22 24 60

EL NUEVO TEMPLO DE "LA SAGRADA FAMILIA" SE INAUGURARA EL DOMINGO

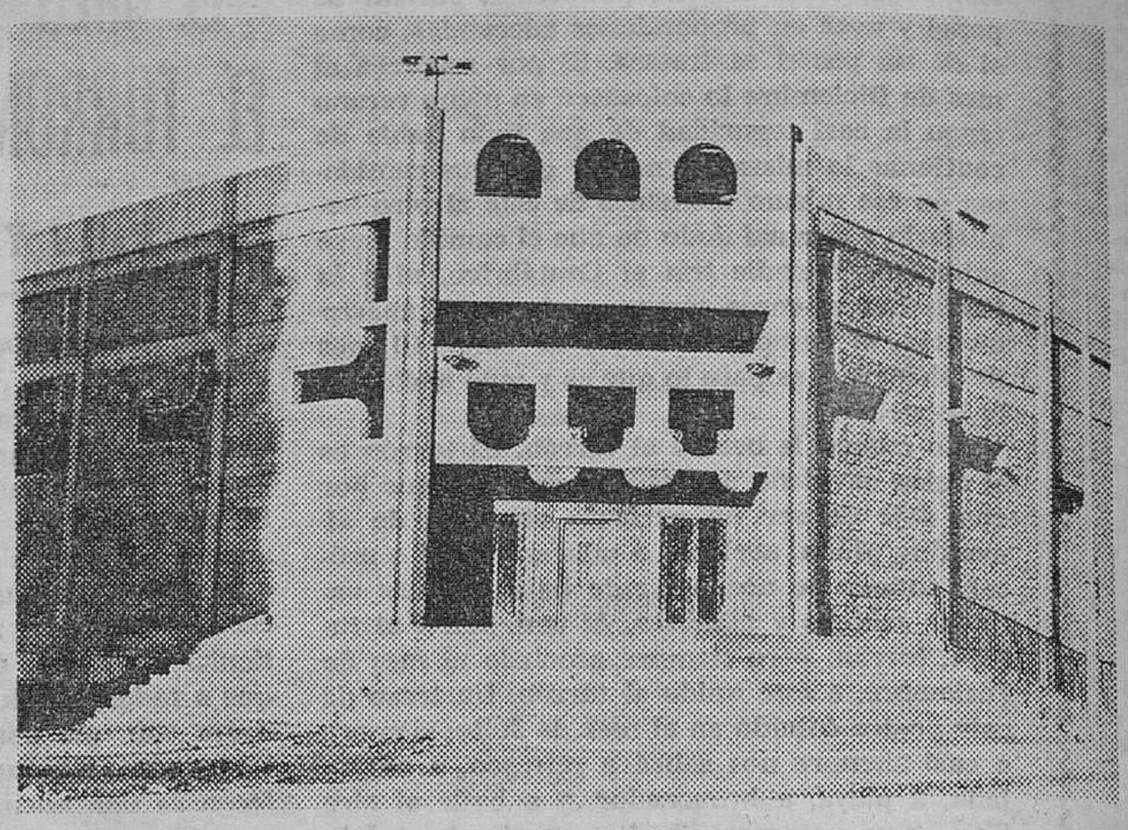

Así ha quedado la entrada principa del nuevo templo parroquial de «La Sagrada Familia» que será inaugurado solemnemente el próximo domingo día 23 por el arzobispo de la diócesis Dr. D. Segundo García de Sierra y Méndez en el curso de una brillante celebración eucarística que tendrá lugar a la una de la tarde.

Durante la solemne liturgia actuará la Schola Cantorum del Círculo Católico de Obreros. Tras de los cultos del domingo los fieles que lo deseen podrán visitar los grandes semisótanos del nuevo templo donde se mostrará un artístico «Belén» con figuras en movimiento.

Por otra parte, la misma parroquia, proyecta una serie de actos navideños y el conmemorativo de su fiesta titular.

SERA CREADA EN BURGOS UNA RED LOCAL PARA DETECTAR EL GRADO DE CONTAMINACION

Esta tarde, reunión de la Comisión municipal Permanente con el estudio de 55 asuntos

Obras de mejora en varios Colegios Nacionales

Según hemos podido saber, la Comisión Municipal de Servicios, ha incoado expediente para poner en marcha una red en la capital de control de la contaminación en el término municipal para atender los problemas que ya comienzan a advertirse en Burgos y que de manera especial se han podido comprobar en las últimas semanas.

Se trata de la adquisición de diverso material para la instalación de una red local, conectada a la nacional y el establecimiento de diez estaciones en diferentes puntos de la ciudad, según nos ha informado, respondiendo a nuestras preguntas, el teniente de alcalde presidente de la Comisión don Enrique Plaza Fernández Villa. Asimismo, será contratada una plaza para un encargado de estos servicios, a nivel de especialista.

El asunto será abordado en fecha inmediata por la Comisión municipal Permanente.

La contaminación del aire en Burgos comienza a ser un tema preocupante debido en determinadas épocas del año, a los gases del tráfico rodado y a las chimeneas de las factorías y de las calefacciones aparte de otros problemas, acaso, más graves que se refieren a los vertidos contaminantes a los ríos en concreto al Arlanzón.

ESTA TARDE, SESION DE LA COMISION MUNICIPAL PERMANENTE

A las siete de esta tarde, celebrará sesión la Comisión municipal Permanente bajo la presidencia del alcalde de la ciudad, señor Peña San Martín. Cincuenta y cinco asuntos figuran en el orden del día y, entre ellos destacan los siguientes:

ENSEÑANZA Y CULTURA

Organización de un curso de piano y violín y de un concierto por músicos italianos.

Distintas obras de reparación y mejora en los Colegios de la Barriada Yllera, "Díaz Reig", "Generalísimo Franco", "San Pedro de la Fuente" y "San Pablo"

Propuesta de centros culturales elementales en zonas periféricas y de Casa de Cultura en Gamonal-Capiscol.

GOBIERNO

Subvención a la Federación de Peñas, Sociedades y Casas Regionales de la Cabeza de Castilla con motivo de los primeros juegos deportivos y recreativos.

OBRAS

Solicitud de licencias para las siguientes obras entre otras:

De edificaciones Sociales de Burgos, S. A., de un inmueble en la parcela R-2 C-2, del polígono "G-9".

De la Congregación de Hermanos de San Gabriel, para la construcción de un Colegio en la carretera de Poza

SANIDAD

Normas de régimen interior para el cementerio de San José

SERVICIOS

Adquisición de un analizador del nivel del ruido.

Encargo de original de cabecera de película destinada a instrucción de bomberos y otros técnicos.

TRAFICO

Propuesta sobre obra de acondicionamiento complementario del solar del antiguo Cuartel de Caballería.

CONCURSO DE PINTURA

Según nos informa el Ayuntamiento, se pone en conocimiento de todos los participantes en el concurso de pintura de "motivos navideños", que dicho certamen tendrá lugar el próximo día 22 a las doce de la mañana, debiendo presentarse los equipos y participantes en el lugar señalado en la convocatoria.

Por otra parte con motivo del final de año para el día 30, domingo, se celebrará un gran festival artístico, en el Teatro Avenida, que dirigirá José Luis Heras Carrasquedo.

✝

EL CIRCULO DE LA UNION

celebrará el próximo JUEVES, DIA 20 de los corrientes, a las OCHO TREINTA de la tarde, una misa funeral, en el altar mayor de la iglesia parroquial de SAN LORENZO EL REAL, que será aplicada por el alma de los señores Socios y Empleados fallecidos en el año 1979.

R. I. P.

EL PRESIDENTE Y JUNTA DIRECTIVA DE LA SOCIEDAD

RUEGAN a los señores Socios y familiares la asistencia a tan piadosos actos en sufragio de nuestros fallecidos.

Burgos, Diciembre de 1979

LOTERIA DE NAVIDAD

EXTRAVIO

Del número 18.579 quedan anuladas las participaciones numeradas desde 01.903 hasta 02.000, y desde 02.562 hasta 02.600, por extravío de talonarios. Depositario: F. M MAESTRO.

AGENCIA MATRIMONIAL

Disponemos para usted de clientes de 18 a 70 años, que desean contraer matrimonio (solteros viudos y divorciados) LA AMISTAD Apartado 319 San Sebastián. Teléfono 28 67 89 Llamadas de 10 a 1

M.E.C.D. 2017

Cartelera de ESPECTACULOS

AVENIDA. — Hoy, 5,30 y 10,30. ¡Ultimos días! La película Gran Premio L'Ecran D'Or, film de mayor éxito! «...Y de la ternura ¿qué?». La más desbordante comicidad y picardía. Para mayores 16 años Ya se acerca el acontecimiento de Navidad. «Los niños del Brasil», Gregory Peck, Laurence Olivier

CALATRAVAS (204161). — Para proyectar mañana la divertísima película de Cantinflas, «Por mis pistolas» (tolerada). Hoy 5,30, 7,45 y 10,30, ¡último día! de «Se venden incendios» (2). Color. Alan Arkin, Rob Reyves, etc. ¡Refrescante! ¡Irónica! con mucho humor y carcajadas: «Se venden incendios» Es Aut. menores.

CONDAL. — Continua de 4 a 12. Hoy, un programa grandioso Charles Bronson y Lino Ventura en «Los secretos de la cosa nostra». La verdadera historia dedicada al delito y la violencia y «El juego del adulterio». Un film dramático, de ambiciones criminales, con Vicente Parra y Juan Luis Gallardo. (Mayores 18 años).

CONSULADO. — Atención Hoy último día, 5,30, 7,45 y 10,30. «Tortilla a la italiana» por Susan Scott y Carletto Sposito Clasificada «S» advirtiéndose el público que esta película por su temática o contenido, pudiera herir la sensibilidad del espectador Autorizada para mayores 18 años exigiéndose el D. N. I. Para estrenar mañana «Pornopalla».

CORDON (207037). — 5,15, 7,45 y 10,30. ¡2 últimos días! del estreno con gran emoción-suspense: «39 escalones». Color. Robert Power, John Mill David Warner. Mezclada con humor, 39 escalones» es una historia de intriga con una aventura en cada fotograma y tolerada menores. ¡Atención! Viernes, con Louis de Funes estrenamos «El gendarme y los extraterrestres» (tolerada).

DUCAL. — Hoy, de 4 a 12 Doble formidable «Interior de un convento» Película clasificada «S» Puede herir la sensibilidad de espectador Lo más osado en cine y «Kárate sangriento» Las más demoledoras luchas orientales en un film pletórico de emociones Para mayores 18 años rigurosamente

GOYA. — Maratón cinematográfico. Año V. A las 5,30 7,45 y 10,30. La historia de una fascinación erótica. «Portero de noche», de Liliana Cavani. Con Dirk Bogarde, Charlotte Rampling y Phillippe Leroy Color. (May 18). Un film en el que las perversiones llevan a la mutua destrucción La búsqueda de una «poética del mal» que entronca con Rimbaud y Baudelaire.

GRAN TEATRO. — Hoy: 5,15, 7,45 y 10,30. La verdadera exclusiva de la carcajadas para estas Navidades Un estreno para mondarse de risa con Andrés Pajares y Fernando Esteso en su último gran éxito «Los energéticos». Viendo esta película Vd. pensará «¡Pues me estoy matando de risa como un tonto!». (Mayores 18 años).

LIDO. — Continua de 4 a 12. Hoy, programa extraordinario. «Sobrevivientes elegidos». Tal vez sus nervios no soporten tan escalofriantes escenas y «Kung-Fu sangriento». Una vorágines de estremecedora acción «Los dardos de muerte»... un arma nueva en el Kung-Fu más brutal (mayores 16 años).

TIVOLI (220088). — Para estrenar mañana «Rocky II», con Sylver Stallone (!mucho más emocionante que la primera!). Hoy: 5, 7,45 y 10,30. ¡Ultimo día! —improrrogable— para poder ver... «El síndrome de China». Color. Jack Lemon Jane Fonda, Michael Douglas. Es sólo una película, pero, ¿podría ocurrir «eso» realmente? (menores).

Burgalés: Una ciudad limpia es orgullo de todos; una ciudad sucia es motivo de sonrojo para propios y extraños.

LOTERIA NAVIDAD

Los alumnos de San José Artesano, notifican a cuantas personas tengan participaciones en los números 52.871 y 59.833, que por error de imprenta juegan en los números:

52.781 y 59.833

SE VENDEN DOS PISOS

EN QUINTANAR DE LA SIERRA

TELEFONO 39 53 11

FARMACIAS DE GUARDIA. — González Iglesias, Avda. del Cid, 6; Carcedo, Vitoria (Bda. Juan XXIII, bloque 1.º) y Domingo Arnáiz, Barrio Gimeno, 30.

AVIA 3.500

CARNET 2.ª

GRAN OCASION

TELEFONO 20 23 39

EL CUPON PRO CIEGOS. En el sorteo celebrado en el día de ayer resultó premiado con 6.250 pesetas el número 384 y con 625 pesetas todos los números terminados en 84.

Cupón pro ciegos

N.º 384

PREMIADO EN EL SORTEO DE AYER

muebles evelio

VITORIA 41, 43, 49, 51, 53, 56, 58, 60, 62

AUTORIZACIONES ELECTRICAS INDUSTRIALES. — La Delegación provincial del Ministerio de Industria y Energía informa en el «Boletín Oficial de la Provincia» que ha autorizado a la empresa «Rick, S. A.», la ampliación de la estación transformadora de distribución eléctrica en la fábrica que posee en el polígono industrial de Villayuda, mediante la sustitución del transformador de 1.000 KVA por otro de 2.000 KVA de potencia.

EXPOSICION DE ARTE

TAGRA

EXPONEN

HERREROS BARBADILLO

(OLEOS)

(ESCULTURA

DEL 7 AL 20 DE DICIEMBRE

HORAS DE VISITA:

Laborables de 12 a 2 y de 7 a 9

Festivos de 12 a 2.

BOLETIN METEOROLOGICO. — Comprensivo de los datos recogidos ayer en el Observatorio del Instituto de Enseñanza Media Femenino:

Barómetro. — A las ocho de la mañana, 697,7; a la una de la tarde, 698,0; a las siete de la tarde 696,1.

Temperatura ambiente. — Máxima de 7 grados a las 12,30 horas; mínima de 4,4 grados a las 5 horas.

Dirección y velocidad del viento. — A las ocho de la mañana, N — 7 kilómetros; a la una de la tarde, N — 11 kilómetros; a las siete de la tarde, E — 7 kilómetros.

Cada día hay un Managua aquí en el mismo Burgos No espere a ver la tragedia Salve su encuentro y evítala Hazte donante de sangre

¿LO SABIA?

MAÑANA, JUEVES, PROYECTA

Cine CALATRAVAS

La renombrada y muy aplaudida —por su comicidad— película de...

FILMAYER

MARIO MORENO

CANTINFLAS

¡Por Mis... Pistolas!

DOS HORAS DE CARCAJADAS —AL GALOPE— CON EL GENIAL

CANTINFLAS

...¡METIDO A PISTOLERO!

«POR MIS PISTOLAS»

EN COLOR

ES, ADEMAS...

Tolerada Menores

CUERPO DE PROFESORES DE EDUCACION GENERAL BASICA

CONVOCATORIA PARA RESERVA DE PLAZA DEL ARTICULO SEGUNDO DEL DECRETO DE 18 DE OCTUBRE DE 1957, SOBRE CONCURSOS Y CONCURSILLOS, PARA PROVEER VACANTES ENTRE PROFESORES DE «E. G B.»

El «Boletín Oficial del Estado», de 17 de Diciembre de 1979, publica la Resolución de la Dirección General de Personal de Departamento, fecha 14 de Noviembre último, por la que se anuncia convocatoria para solicitar reserva de plaza del artículo segundo del Decreto de 1 de Octubre de 1957, sobre concursos y concursillos para proveer vacantes entre profesores de E. G. B.

Se concede un plazo de 20 días naturales, a partir del siguiente a la fecha de su publicación, que finalizará el próximo día 7 de Enero de 1980, para aquellos profesores de E. G. B., que, comprendidos en alguna de las situaciones señaladas en el citado artículo segundo del Decreto de 18 de Octubre de 1957, deseen hacer uso del derecho que les concede dicho precepto por existir vacante en la localidad de su procedencia.

Las solicitudes serán dirigidas a la Dirección General de Personal y se presentarán en la Delegación Provincial de Educación correspondiente, uniendo a la petición «Hoja de servicios», certificada y fotocopia compulsada del documento que acredite su derecho.

DEBOMAR

MODA INFANTIL

Padre Silverio, Nº 2

(Esquina c/ del Carmen)

BURGOS

GRANDES REBAJAS EN

ULTIMA MODA INFANTIL

LOTERIA DE NAVIDAD

VINOS VILLA

Comunica a cuantas personas llevan participaciones de la lotería de Navidad con número 7.720 que por error, éste queda anulado, siendo el número en el que juegan el 7.220 (siete, dos, dos, cero).

ASOCIACION PROVINCIAL DE DETALLISTAS DE ALIMENTACION

EN ATENCION A LAS AMAS DE CASA

CON MOTIVO DE LAS FIESTAS DE NAVIDAD Y AÑO NUEVO LOS ESTABLECIMIENTOS DE ALIMENTACION DE ESTA CIUDAD PERMANECERAN ABIERTOS LOS SABADOS DIAS 22 Y 29 POR LA TARDE CERRANDO EN COMPENSACION LAS TARDES DE LOS MIERCOLES DIAS 26 DE DICIEMBRE Y 2 DE ENERO.

PARA OIR BIEN
PARA VER BIEN

OPTICA INTERNACIONAL

Carlos Frühbeck

Especialidad microlentillas

Optico diplomado

Espolón, 30

PASTOS

En finca o municipio cogería en aprovechamiento.

Interesados llamar: 211568, de 9 a 10 noche.

AGRADECIMIENTO

La familia de D. FELIX BASCONES SECO, fallecido el día 15 de Diciembre pasado (que en paz descanse), nos ruega expresemos en su nombre ante la imposibilidad de hacerlo personalmente su agradecimiento a cuantas personas testimoniaron su pésame y asistieron al entierro y funeral celebrados por el eterno descanso de su alma.

M.E.C.D. 2017

FIESTA PATRONAL DEL COLEGIO PROVINCIAL DE AGENTES COMERCIALES

Imposición de la medalla de oro de la entidad a don José Villaverde Cortezón

Ayer celebró su fiesta patronal el Colegio de Agentes Comerciales de Burgos con varios actos. Se iniciaron con una asamblea, a las once y media de la mañana, en el salón de actos de la Cámara de Comercio e Industria de Burgos.

Fue presidida por su titular don Ramón Llop Pardo acompañado de los miembros de la Junta directiva. Entre otros temas se aprobaron las cuentas del ejercicio económico de 1978 y se dio cuenta de las gestiones realizadas durante los últimos doce meses a nivel provincial y nacional, abordándose algunos temas de singular importancia para esta entidad colegial.

Más tarde, el presidente actual, señor Llop Pardo dio cuenta a la asamblea de su dimisión en el cargo, a petición propia y por motivos profesionales, respondiendo el vicepresidente don Félix Carcedo Ojeda con palabras en las que destacó la gran gestión llevada a cabo por el titular del Colegio durante su gestión y que, pese a las gestiones realizadas para que depusiera su actitud, no ha sido posible convencerle. Por ello, hasta las próximas elecciones se hará cargo de la presidencia el señor Carcedo Ojeda.

Después de capítulo de ruegos y preguntas, se rindió un cariñoso homenaje al veterano colegiado don José Villaverde Cortezón, al que el presidente le impuso la medalla de oro del Colegio, entre los aplausos de todos los asistentes.

A la una y media de la tarde, en la iglesia parroquial de San Lorenzo se ofició una misa por el párroco y asesor, don Rufino Gómez Moradillo, quien pronunció la homilía destacando la festividad de Nuestra Señora de la Esperanza y, al final, rezó un responso por los compañeros fallecidos.

Don Ramón Llop Pardo, presidente del Colegio Oficial de Agentes Comerciales, en los actos de la fiesta patronal de ayer, imponiendo la medalla de oro colegial a don José Villaverde Cortezón.

(Foto «FEDE»).

El Sr. Reol Tejada seguirá por ahora, al frente del Consejo de Castilla y León

Su actitud futura será decidida por los consejeros de la región

Hace días una noticia de Agencia, procedente de Valladolid daba como próxima y segura la dimisión de don Juan Manuel Reol Tejada, en su calidad de presidente del Consejo General de Castilla y León, como consecuencia de haber sido designado secretario general de Política Territorial de UCD.

Nuestra impresión es de que esa dimisión, que puede llegar a producirse no va a tener efecto por ahora y en tanto no se halle más avanzado el proceso autonómico castellano-leonés, puesto en marcha precisamente bajo la dirección del Sr. Reol Tejada.

DIARIO DE BURGOS ha interesado del Sr. Reol Tejada una aclaración acerca de su postura y he aquí la precisión hecha al respecto:

—«Dada la serie de acontecimientos que se acumulan en estas fechas es prematuro el que yo pueda dar ahora una respuesta concreta y precisa. De cualquier modo una cosa puedo decir y es que serán los consejeros de Castilla y León y mi propio partido quienes decidirán lo más conveniente para los intereses de la región. Yo quiero añadir lo que en otras ocasiones he afirmado de que mi deseo es el de trabajar por Castilla y León, pero en una sola dirección para evitar dispersiones inútiles.

Mantengo mi decidido propósito —agregó el Sr. Reol Tejada— como he hecho siempre, de tener presente, cualquiera que sea mi destino futuro, a esta mi provincia y a esta mi querida región castellano-leonesa».

Nueva era de cooperación espacial internacional

Se abrirá en 1971 con la primera misión del "Transbordador espacial"

En 1981, con la primera misión del transbordador espacial, empezará una nueva era de cooperación espacial internacional. Para esta misión, cuyo objetivo principal será la verificación de funcionamiento de todos los sistemas y subsistemas, se han programado 76 experimentos científicos y tecnológicos, de los cuales 60 provienen de investigadores europeos, 15 de norteamericanos y uno del Japón.

La investigación espacial se realizará a bordo del «Spacelab», con experimentos en Biología, Medicina, Física solar, y Física de plasmas, al tiempo que se investigarán campos tecnológicos tan diversos como la termodinámica y diferentes técnicas de lubricación en ingravidez.

La NASA y la ESA, que planearon dicha misión en conjunto se distribuirán equitativamente la tripulación y el instrumental de la misión. Además de cuatro astronautas profesionales (el piloto, el copiloto y dos astronautas científicos experimentados: el ingeniero eléctrico y ex-tripulante del «Skylab», Owen Garriott, y el astrónomo Robert Parquer).

La duración prevista en principio para siete días, podría extenderse hasta un mes, en la realización de los experimentos e investigaciones orbitales.

Al cumplir la misión el «Spacelab», los sistemas serán desactivados y se cierra la bodega del transbordador espacial, como parte de los preparativos para su reingreso a la atmósfera terrestre.

(Del informe «Spacelab» publicado por «Geografía Universal» en su número de Diciembre).

BURGOS JUEGA A LA LOTERIA DE NAVIDAD CASI 577 MILLONES

Las Administraciones han vendido 28.841 series que significa un aumento de 43 millones de pesetas respecto del sorteo del año anterior

El pasado día 15 expiró el plazo que la Delegación de Hacienda concede a las distintas administraciones de Loterías de Burgos para la posible devolución de billetes de los que la sección del Patrimonio del Estado (departamento de Loterías) puso a su disposición, a efectos de venta y correspondientes al sorteo extraordinario del próximo sábado, día 22.

Para conocer cuál es el volumen de lotería que Burgos juega en este popular y ya inminente sorteo, hemos acudido al delegado de Hacienda de esta provincia don José Fernández Vázquez y al jefe de la indicada sección del Patrimonio del Estado don Manuel García de Bustos quienes amablemente nos han facilitado los datos solicitados y por los cuales se conoce que el total de billetes puestos a la venta en las administraciones de Lotería y que se supone agotados puesto que no constan devoluciones, asciende a 28.841 billetes o sea series completas, equivalentes a 576.820.000 de pesetas, en la capital y en la provincia, lo que representa un aumento de 2.165 billetes y 43.300.000 de pesetas, respecto del mismo sorteo navideño del pasado año.

La capital propiamente dicha juega 443.940.000 de pesetas (22 197 billetes) que significa un incremento de 23.800.000. (1.190 series más). En cuanto a las administraciones distribuídas por Miranda, Aranda y el resto de la provincia, han puesto a la venta 6.644 billetes (132.880.000 de pesetas), lo que supone un aumento de 975 billetes (pesetas (13.500.000 más).

En círculos no oficiales se hace anotar el fenómeno de que, en la presente ocasión y al haberse agotado todo el papel loterii, ha habido aficionados que han tenido que adquirirlo en otras provincias y son muchos los que tampoco han podido comprar series o décimos conformándose con participaciones en bastantes casos, suministradas por amigos y familiares, o en régimen de intercambio

Pocos días faltan ya para el gran sorteo navideño. ¡Suerte a todos los aficionados!

GENEROSO RASGO DE LA CASA DE ASTURIAS Y LEON

Dona 100.000 pesetas a distribuir entre cinco Centros benéficos locales

Un bello y generoso rasgo ha tenido la «Casa de Asturias y León», en favor de cinco Centros benéficos burgaleses.

Con motivo de las fiestas navideñas, nos ha hecho entrega de 20.000 pesetas para cada una de los siguientes Instituciones radicadas en Burgos: Asilo de Ancianos Desamparados, Asilo de Nuestra Señora de las Mercedes, Residencia Infantil de Fuentes Blancas, Aspanias y UNICEF, lo que hace un total de cien mil pesetas.

En nombre de los Centros favorecidos y muy especialmente de los acogidos en ellos, hacemos patente nuestra gratitud a la «Casa de Asturias y León». Asimismo los interesados, pueden pasar a recoger estas cantidades, a partir de hoy, por la Administración de este periódico, en calle de San Pedro de Cardeña, núm. 34.

Regalos de NAVIDAD

Hay una manera de hacer que no se apague el recuerdo de esta Navidad: amándote mucho. Y recordándotelo con oro.

Gadema
JOYERIA-RELOJERIA
Santander,9 Vitoria, 184
BURGOS

IBERDUERO, S. A.

DISTRIBUCION BURGOS

Teniendo que efectuar trabajos de explotación en esta capital, efectuaremos, previo conocimiento y autorización de la Delegación de Industria, un corte en el suministro de energía eléctrica el día 20 del actual desde las 9,30 horas hasta las 12,45 horas, aproximadamente, al centro de transformación denominado:

"VIVIENDA LOMA VILLIMAR"

En caso de realizarse los trabajos antes de la hora indicada, se restablecerá el servicio sin previo aviso.

M.E.C.D. 2017

EL LIBRO... REGALO DE REGALOS

UN CHARNEGO EN EL SENADO

Francisco Candel

Candel nos relata aquí las vicisitudes de su vida como senador en la breve etapa que duraron las Cortes Constituyentes.

EJECUCION

Sven Hassel

La ejecución "ejemplar" de un coronel y un teniente de conducta dudosa, relatada con el impresionante estilo de Hassel.

GENERACIONES

Cristóbal Zaragoza

Refleja, como ningún tratado de Historia puede hacerlo, la realidad de la vida española, desde aquellos hogares en los que se formaba a los hijos en el respeto a las costumbres, hasta las comunas de hoy.

LA VIDA INTERIOR

Alberto Moravia

Todo lo más íntimo, escabroso y alucinante que puede decir una mujer sobre sus secretas sensaciones, desde las masturbaciones tempranas hasta la desintegración espiritual.

LA ALTERNATIVA DEL DIABLO

Frederick Forsyth

La Unión Soviética pone al presidente de los Estados Unidos ante un tremendo dilema, en el cual, elija, lo que elija, habrá de morir mucha gente... Es la alternativa del diablo.

UN MUNDO QUE AGONIZA

Miguel Delibes

Delibes nos brinda su credo sobre el progreso en un estudio con extraordinaria riqueza de datos y con una visión clara de la única solución posible.

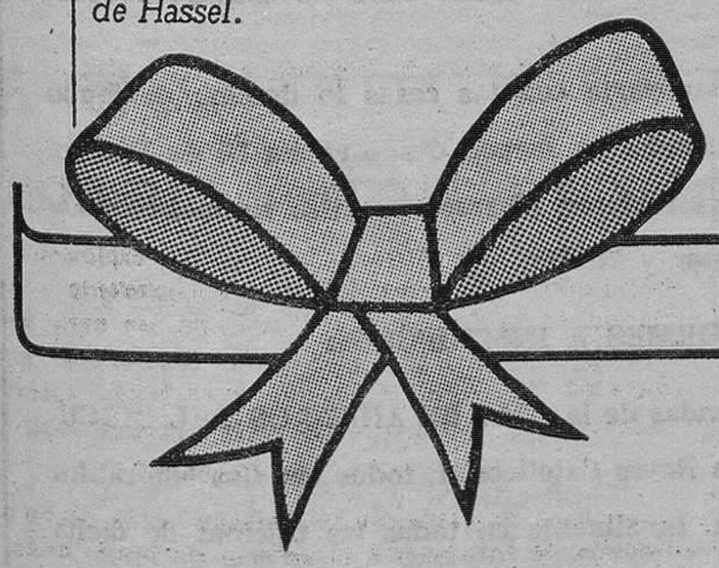

Son Libros de **PLAZA & JANES**

M.E.C.D. 2017

CLAUSURA DE LA II SEMANA DEL SORDO

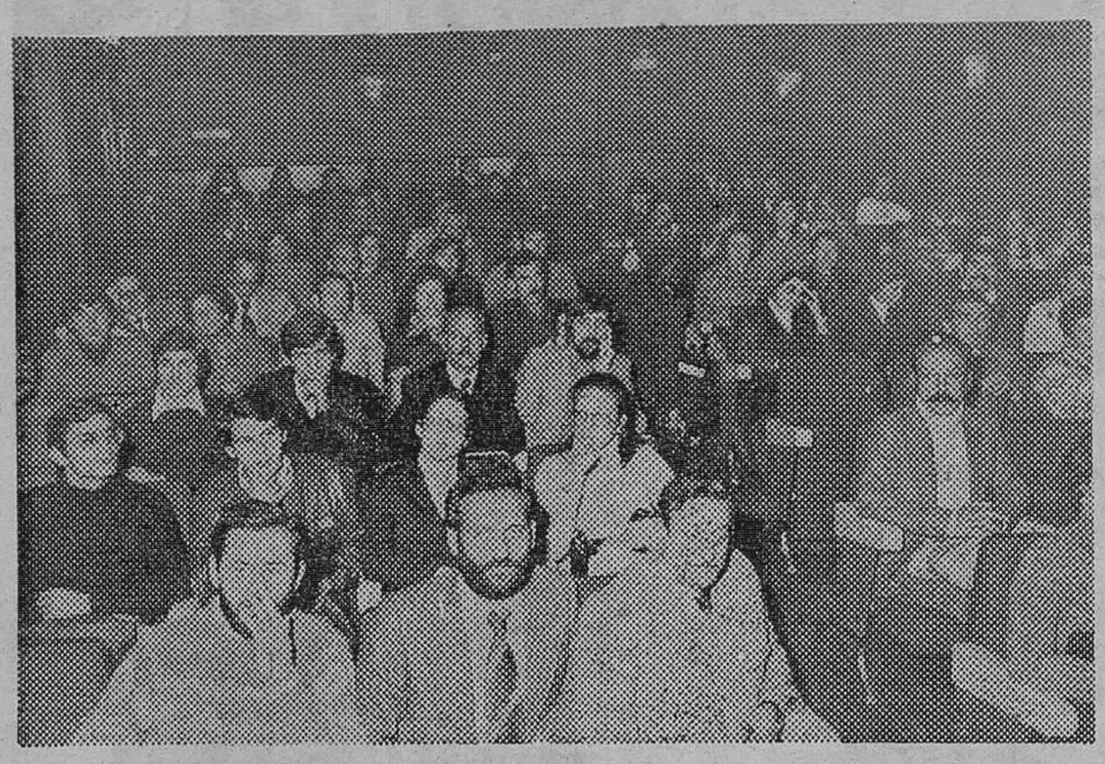

El pasado sábado, en los salones del Espolón de la Caja de Ahorros del Círculo Católico, con la asistencia del secretario del Gobierno Civil, don Guillermo Bauzá, que venía en representación del gobernador civil, doña Carmen Santos de Quevedo en representación de la Diputación y don Alberto Galerón de Miguel, director provincial del SEREM, tuvo lugar la clausura en nuestra ciudad de la «II Semana del Sordo»

La sesión estuvo a cargo de don Félix Pinedo, presidente de la Federación Nacional de Sordos de España, que habló sobre «La problemática que presenta el sordo en su incorporación al mundo del trabajo».

El Sr. Secretario del Gobierno Civil hizo entrega en la sesión de diplomas a la primera promoción de sordos de Burgos, que han realizado los estudios del primer ciclo de Formación Profesional en la rama de ayudantes de laboratorio, en el Centro Politecnos, con la financiación del SEREM.

La segunda semana del Sordo ha sido organizada por la Asociación de Padres de Niños Sordos y ha venido desarrollando a través de su ciclo de conferencias la problemática que el sordo plantea desde la familia, la sociedad y el trabajo

Han sido unas jornadas de reflexión, donde se ha efectuado un balance de lo que en nuestra ciudad se ha hecho en estos últimos años para dar una respuesta a los problemas que este colectivo presenta y se han trazado las metas a conseguir durante estos próximos años.

Donar sangre no atenta contra la propia salud.

No donarla es dejar desasistido a tu hermano.

SE DESARROLLA CON EXITO LA QUINTA EDICION DEL MARATON CINEMATOGRAFICO EN EL CINE GOYA

Hoy, «Portero de noche» de Liliana Cavani

Tras la proyección de «Cárcel caliente» de Jonathan Demme, otro de los nuevos talentos descubiertos por Roger Corman el artífice del «Nuevo Cine Americano»), película considerada por la crítica norteamericana como la mejor del año de su producción, junto con «Annie Hall» de Woody Allen, el «Maratón Cinematográfico» ofrece hoy, en sesiones de 5.30 7.45 y 10.45, «Portero de noche» de la realizadora italiana Liliana Cavani, su mejor filme junto con «Galileo».

Lo primero que se impone al espectador de «Portero de noche» es la «atmósfera» del filme, entre onírica y tenebrosa casi todos los recursos lingüísticos que ha empleado la Cavani nos llevan a una lectura en este sentido De ahí las angulaciones a veces pronunciadas, los encuadres muy simples o muy barrocos el empleo de objetivos deformantes (grandes angulares en la presentación de la Viena de 1957), la iluminación manierista en interiores y vaporosa en exteriores el predominio de los verdes y azules pálidos con el negro de contrapunto la música tomada de «La flauta mágica» de Mozart (obra con claves subterráneas), los decorados estilo «liberty», la alternancia temporal presente pasado en continuidad de montaje, la abundancia de escenas nocturnas y en lugares cerrados, los movientos y recitado sigiliosos etc. Es decir, «a tono» con el material narrado: un tema viscoso propio de un género «prohibido» que está solicitando nocturnidad y secreto

Con este filme y en palabras de la propia realizadora, la Cavanil abandona a Marx como única clave de interpretación y recurre a Freud, «porque algunos Gobiernos, sobre todo las dictaduras, monopolizan todo el caudal de sadomasoquismo que existe en cada uno de nosotrso, lo legalizan, lo utilizan, rompiendo el dique que normalmente debe reprimirlo»

Mañana en sesiones de 5,30 7,45 y 10.45 se proyectará el filme de Christian Marquand «Candy», interpretado por Marlon Brando, Richard Burton y Ewa Aulin y basado en la célebre novela de Terry Southern y Máson Hoffenberg. Como complemento será presentado el cortometraje de Alain Resnais, «Guernica», documental de arte configurado para facilitar la lectura correcta y completa de la obra de Pablo Picasso.

Se recuerda a todos los interesados que los abonos para asistir a las sesiones del Aula de Cultura de la Caja de Ahorros Municipal, pueden adquirirse en el «hall» del cine Goya al precio de 300 pesetas las cinco sesiones.

Hoy, conferencia de don Julián Pérez López, en Medina de Pomar

La APA de la Zona Norte burgalesa, en colaboración con la Obra Cultural de la Caja de Ahorros del Círculo Católico, ha organizado para hoy una conferencia que pronunciará don Julián Pérez López, guía de nuestra Catedral, que disertará sobre el tema «Traslado de la Catedral burgense a Medina de Pomar». Esta conferencia que será apoyada con filminas, se pronunciará a las seis de la tarde en el Instituto de Medina y se invita especialmente a los alumnos, padres, educadores y al público en general.

Dada la personalidad del Sr Pérez Lóez, así como su indiscutible conocimiento de nuestro primer templo, es indudable que la conferencia presenta muchos atractivos y que ha de verse muy concurrida por el público de esa entrañable Zona Norte de nuestra provincia.

Hoy, conferencia de Lourdes Ortiz

Esta tarde a las 20 horas, se celebrará en el Salón de Estrados de la Excma. Diputación, una conferencia sobre el tema «Escribir en los 60», a cargo de la escritora doña Lourdes Ortiz.

Pertenece esta conferencia, a la extensa campaña que la Asociación Nacional de Escritores, en colaboración con el Ministerio de Cultura, está desarrollando por toda España, bajo el lema «El escritor y su Obra».

HOY, GRAN SUBASTA DE ARTE Y DECORACION

1.ª SESION, 8,15 TARDE

ORGANIZADA POR "CIRCULO DE ARTE"

en los salones del

Hotel Condestable

EXPOSICION: HASTA EL VIERNES, DIA 21

HORARIO: DE 10,30 A 2 MAÑANAS Y DE 5 A 10 TARDES

Saldrán a subasta 300 lotes de pintura antigua y moderna, con obras, entre otros de: Angel Lizcano, Martínez Vázquez, Emilio Alvarez, Antonio Casero, González Marcos, Casimiro Sainz, Agustín Riancho, Manuel Salces, Cecilio Pla, Muñoz Degrain Marcelino de Unceta, Antonio Tápies, Domingo Soler, Francisco Gimeno Joan Miró, Carlos Vázquez, Gonzalo de Bilbao, Ventura Millán, Narciso Díaz Lapeña, Benjamín Palencia, etc...

BRONCES, PORCELANAS, CRISTAL, MARFILES, RELOJES PLATA, MUEBLES, VARIOS Y OBJETOS DE ARTE Y DECORACION.

NOTA: Gran parte de los lotes saldrán sin base.

MAÑANA, JUEVES, 8 TARDE

SUBASTA 2.ª Y ULTIMA SESION

ASOCIACION BELENISTA DE BURGOS

OBRA CULTURAL DE LA

CAJA DE AHORROS DEL CIRCULO CATOLICO

Dentro de la Campaña Artística de Navidad 79, se ha organizado, en colaboración con diversos organismos de nuestra capital, un

CONCURSO «BELEN EN LA PORTERIA»

en el que podrán tomar parte cuantas casas lo deseen; debiendo estar los belenes presentados al Jurado desde el día 24 de Diciembre al 5 de Enero. Se establecen diversos premios en metálico así como Diplomas de Honor y Mérito.

INFORMES E INSCRIPCION:

En las Oficinas centrales de la CAJA DE AHORROS DEL CIRCULO CATOLICO, Avenida Reyes Católicos, 1, todos los días laborables en las horas de oficina. Igualmente en todas las Oficinas de dicha Entidad podrán ser retiradas las Bases correspondientes a este concurso.

M.E.C.D. 2017

TODOS LOS ESTABLOS RADICADOS EN EL CASCO URBANO DE BURGOS HABRAN DE SER TRASLADADOS EN UN AÑO

Propuesta para celebrar reuniones conjuntas de la Diputación y los 19 Municipios burgaleses comprendidos en el Gran Area de Expansión Industrial

Reunión de la Comisión colaboradora del Estado con las Corporaciones locales

El gobednador civil, don Antolín de Santigo, presidió el pasado lunes, día 17, la sesión de la Comisión provincial de Colaboración del Estado con las Corporaciones locales que se celebró en la sala de Juntas del Gobierno Civil, a la que justificó su ausencia el vicepresidente Sr. Montoya Ramos, por celebrarse en la misma fecha sesión de la Diputación provincial.

Dada lectura del acta correspondiente a la sesión anterior se pasó a desarrollar el segundo punto del orden del día, referido a la contratación por parte de la Diputación Provincial de la mayor parte de las obras incluidas en el Plan Provincial de Obras y Servicios 1979, así como la inclusión de 4 obras de caminos una en la Comarca de Acción Especial C. V. de Quintanilla de Río Fresno por Rezmondo a Valtierra, y tres del Plan general con los remanentes existentes por economía en la contratación o por renuncia de algunas obras que han sido baja como consecuencia de circunstancias varias, lo que ha permitido contratar las obras dentro del Plan General del C V. de Presillas, el de Campino y la primera fase del de Monasterio de la Sierra a la carretera BU-V-8.226. Con ello se ha logrado cubrir exactamente la suma total asignada por el Estado con cargo a sus fondos, para la realización de obras diversas en la provincia.

A continuación se dio a conocer que recientemente se había notificado la concesión a esta provincia de la suma de pesetas 2.664.171 para obras en régimen de Acción comunitaria de carácter general, aparte de los 5.000.000 de Pts. señaladas para obras de la misma naturaleza en la comarca de Acción especial de la zona oeste dándose a conocer la propuesta verificada para la distribución de aquellos fondos, que totalizan, con el remanente anterior 8.049.276 pesetas para cuya elaboración se han tenido en cuenta no sólo los criterios de mayor necesidad y antigüedad en la solicitud sino también la circunstancia de que la segunda cantidad citada debía distribuirse inexcusablemente entre los pueblos que pertenecen a la referida Comarca de Acción especial, conjugando tales criterios, se acordó, aceptando íntegramente la propuesta verificada conceder las subvenciones cuyo importe, obras a realizar y localidad se expresan a continuación.

Palazuelos de Muñó, 1.368.352 Pts.; Sandoval de la Reina, 1.029.147 Pts.; Villadiego, 1.150.456 Pts.; Villamedianillo 489.821 Pts.; Villandiego, 712.053 Pts.; Villaquirán de la Puebla 250.171 Pts.; Caniego de Mena, 192.075 Pts., Palazuelos de la Sierra, 2.018.339 Pts.; Salas de los Infantes, 645.832 Pts.; y Zangández, 193.030 Pts.

La necesidad de ordenar adecuadamente el establecimiento de explotaciones ganaderas en el ámbito de la provincia, de modo que se posibilite el incremento y expansión de aquéllas, como la convivencia del vecindario sin padecer los efectos nocivos, molestos o insalubres que de aquellas actividades pudieran derivarse, hizo que por el Pleno se encargase a la Subcomisión de Saneamiento la elaboración de unas normas que, sobre la base de lo que previene el Reglamento de Actividades Molestas, Insalubres, Novicas y Peligrosas y las particularidades de determinadas disposiciones posteriores.

Con respecto a cuestiones derivadas de la aplicación del Reglamento de Actividades Molestas, Insalubres, Nocivas y Peligrosas, en primer lugar quedó enterada la Comisión de un amplio escrito del Ayuntamiento de Burgos trasladando acuerdo de la Comisión de Servicios y Sanidad en relación con la ubicación dentro del casco urbano de la ciudad de establos, vaquerías, cuadras, etc con infracción clara y manifiesta del artículo 13 del Reglamento indicado y en el que se expone el criterio firme del Auyntamiento de llevar a cabo antes del 1.º de Diciembre de 1980 el traslado de todas las vaquerías existentes para lo cual ya se han dado los primeros pasos como primera medida para erradicar todo tipo de establecimientos ganaderos del casco urbano de Burgos para lo cual la Corporación municipal está dispuesta a prestar toda la colaboración debida.

A la vista del escrito presentado por el presidente de la Junta vecinal de Marmellar de Arriba poniendo de manifiesto la existencia de graves inconvenientes para la salud de los vecinos como consecuencia de las deficiencias sanitarias que se han observado en un establecimiento de ganado porcino existente en su término municipal, que llega a contaminar el manantial de agua que abastece al pueblo, y que según los análisis efectuados resulta químicamente impura, se tomó el acuerdo de notificar el problema a la Delegación territorial de Sanidad y Seguridad Social, para su comprobación, a través de la consiguiente inspección, e informe previo a adoptar la resolución que proceda.

Finalmente en este punto se dio a conocer escrito de la Empresa Loste Bahlsen S. A., al que adjunta Telex de L. V. Salamanca y Asociados, referido a las gestiones tendentes a la eliminación de ruidos y vibraciones de su fábrica; en relación con esta cuestión, el gobernaaor civil presidente se refirió a los contactos que había mantenido con los vecinos, y a que se había concedido un plazo hasta el día 20 para ver cuál es el resultado final añadiendo que no dejaba de resultar extraño que se hubiese autorizado la construcción de las edificaciones que sufren ahora las consecuencias de los inconvenientes denunciados.

Aceptando en sus propios términos la propuesta obrante en el expediente, se adoptó acuerdo aprobando la certificación correspondiente al tercer y último presupuesto adicional, por revisión de precios, de las obras de urbanización y pavimentación de los accesos al Polígono Industrial «La Vega», de Briviesca, a favor del contratista «Abraham de las Heras, S. A.», por importe de 266 091 Pts. de las cuales 159.203 Pts. son a cargo del Estado y las restantes 106.888 Pts. son satisfechas por el Ayuntamiento de Briviesca.

Quedó enterada seguidamente la Comisión de dos escritos de la Subdirección general de Planes provinciales, en el primero de los cuales se advierte de que el Fondo de remanentes 1979 tiene en principio un carácter inmediato de depósito con fines de compensación contable por lo que no es aplicable a nuevas obras; en el segundo escrito se da cuenta de haberse situado en la Delegación de Hacienda la cantidad de 10.664.095 Pts., que corresponde a las subvenciones por Acción comunitaria otorgadas por esta Comisión en sesión de 23 de Julio último, a favor de las localidades de Agés, Barrio de Muñó, Barrio de San Felices, Barrios de Colina, Castil de Peones, Fresno de Rodilla, Melgosa de Burgos, Menamayor, Mozoncillo de Juarros, Piérnigas, Barrio de Gete, Quintanilla del Rebollar, Rabé de los Escuderos, Río-Quintanilla, Santotis y Vallejo de Sotoscueva.

Fuera de convocatoria se aprobó la certificación n.º 5 de liquidación de la 3.ª fase de las obras de electrificación rural de la Comarca de Acción especial de la zona oeste de la provincia, formalizada a favor de Distribuidora Palentina de Electricidad, S. A., por importe de 1.055.842 Pts., teniendo en cuenta los informes favorables y la recepción provisional de las obras; en relación con estas obras, y puesto que se encuentra pendiente la financiación de la 4.ª fase, 2.ª subfase, a propuesta del gobernador civil presidente, se acordó reiterar de la Subdirección general de Planes Provinciales la búsqueda de fórmulas que permitan finalizar adecuadamente la obra, que en su mayor parte se hallará efectuada al término de la 4.ª fase, 1.ª subfase, ahora en ejecución.

A propuesta del gobernador civil presidente se acordó constara en acta la felicitación de la Comisión a D. Juan Manuel Reol Tejada por su designación como secretario de Política Territorial de UCD; asimismo se acordó también constara en acta la gratitud del Pleno a don José María Ortiz Martínez, que ha sido secretario general del Gobierno Civil y de esta Comisión, por la eficaz colaboración prestada en todo momento; e igualmente propuso y se acordó mostrar la satisfacción del Pleno por la creación del Instituto de Economía de Castilla y León, del que pueden derivarse tan positivos frutos para el porvenir económico de la región, y felicitar a don Guillermo José Bauzá por su designación como nuevo secretario general del Gobierno Civil.

En ruegos y preguntas intervino el delegado del MOPU para exponer la necesidad de coordinar la actuación de los Ayuntamientos afectados por los beneficios de la Gran Area de Expansión Industrial de Castilla-León, lo que dio lugar a un largo debate con atinadas intervenciones, y que concluyó aceptándose el criterio expuesto por el gobernador civil presidente de llevar a cabo reuniones conjuntas con la Diputación provincial y los 19 Ayuntamientos afectados, a fin de aportar ideas que permitan una acción eficaz en las operaciones de captación de industrias, delimitación de zonas, dotación de servicios, etc.; se aclaró a petición del delegado de Agricultura la posibilidad de compatibilizar los beneficios derivados de la inclusión en el Gran Area de Expansión Industrial, con algunos de los que otorga el Ministerio de Agricultura lo que dependerá de la naturaleza y circunstancias que concurran en cada caso, porque, en principio, los beneficios no se contraponen.

Al darse a conocer la circunstancia de haberse concedido un 5 por 100 de beneficios a la solictiud formulada por Cervezas San Miguel S. A., a pesar de las buenas impresiones obtenidas en la visita que a tal efecto se realizó cerca del Ministerio de Industria y Energía, y cuya subvención se considera del todo insuficiente y como parece que se quiere marginar a Burgos en esta ocasión, se tomó el acuerdo de interesar del Ministerio de Industria la reconsideración del asunto remitiendo copia al vicepresidente del Gobierno para Asuntos Económicos.

Por último, el delegado de Agricultura dio cuenta de haberse publicado recientemente el decreto regulador de la denominación de origen del vino de la Ribera, de lo que pueden seguirse ventajas indudables para la Comarca de la Ribera, acordándose mostrar el agradecimiento de la Comisión al ministro de Agricultura por la satisfactoria solución dada, con lo que el Sr. Presidente levantó la sesión al haberse desarrollado el orden del día previsto y no existiendo otros asuntos de qué tratar.

Diario de Burgos

Se vende en:

BILBAO - Calle Elcano, núm. 35

VALLADOLID - Platerías, 21

LOGROÑO - Kiosco La Rosaleda

y E. Paracuellos - Muro del Carmen, 9

GESTIONES DE LAS AUTORIDADES BURGALESAS, EN MADRID

A su regreso, el gobernador civil visitó el acuartelamiento de la Policía Nacional, en Aranda

En la mañana de ayer el gobernador civil, Sr. De Santiago Juárez, acompañado del alcalde, Sr. Peña San Martín y el delegado del Ministerio de Obras Públicas y Urbanismo, Sr. Arribas Briones, se trasladó a Madrid para realizar diversas gestiones cerca del Instituto Nacional de la Vivienda, al objeto de conseguir la inclusión de Burgos dentro del programa de construcción de viviendas pre-fabricadas, destinadas a prestar morada a familias gitanas, en el próximo ejercicio.

El Sr. De Santiago Juárez acudió posteriormente al Ministerio de Educación, donde mantuvo una entrevista con el secretario general técnico del Departamento, para tratar de diversos asuntos del citado Ministerio y relacionados con nuestra provincia.

EN ARANDA DE DUERO

Al regreso de la capital de España, el gobernador civil, que iba acompañado por el Sr. Arribas Briones, se detuvo en Aranda, donde giró una visita al acuartelamiento de la Policía Nacional en la referida localidad.

Se encontraban allí presentes el alcalde de Aranda, Sr. García García Ochoa, el comisario-jefe provincial de Policía, el capitán de la Policía Nacional, así como representaciones de la Guardia Civil y Policía Municipal.

El gobernador civil compartió unos momentos con los allí reunidos, expresándoles su felicitación con motivo de las próximas fiestas navideñas, al tiempo que les hizo patentes sus mejores deseos de paz y felicidad en el año venidero.

PAGO DE INTERESES POR DEMORA EN EXPROPIACIONES DE TERRENOS

Para campos de tiro e instrucción de los nuevos acuartelamientos

El «Boletín Oficial de la provincia» de ayer inserta la siguiente convocatoria de la Jefatura de Propiedades Militares de Burgos, dependiente de la Dirección de Servicios Generales del Ejército (Minitserio de Defensa):

En cumplimiento de lo dispuesto en el artículo 56 de la Ley de Expropiación Forzosa y 71 y concordantes de su Reglamento, se pone en general conocimiento de los propietarios de las fincas afectadas por la expropiación forzosa de terrenos para la instalación de Campos de Tiro e Instrucción de los nuevos Acuartelamientos de Burgos, que en los días, horas y lugares que a continuación se indican, se procederá al pago de los intereses correspondientes:

—Día 21 de Enero de 1980: A partir de las diez horas hasta las trece horas, en los locales del Ayuntamiento de Cardeñuela Riopico, las parcelas ubicadas en dicho término municipal y Orbaneja (Quintanilla Riopico), a los propietarios cuyo primer apellido comience con la letra A a la C (a. i.).

—Día 22 de Enero: A partir de las diez horas hasta las trece horas, en los locales del Ayuntamiento de Cardeñuela Riopico, las parcelas ubicadas en dicho térmi municipal y Orbaneja (Quintanilla Riopco), a los propietarios cuyo primer apellido comience con la letra D a la G (a. i.).

—Día 23 de Enero: A partir de las diez horas hasta las trece horas, en los locales del Ayuntamiento de Cardeñuela Riopico, las parcelas ubicadas en dicho término municipal y Orbaneja (Quintanilla Riopico), a los propietarios cuyo primer apellido comience con la letra H a la P (a. i).

—Día 24 de Enero: A partir de las diez horas hasta las trece horas, en los locales del Ayuntamiento de Cardeñuela Riopico, las parcelas ubicadas en dicho término municipal y Orbaneja (Quintanilla Riopico), a los propietarios cuyo primer apellido comience con la letra Q a la Z (a. i.).

—Días 28 y 29 de Enero: A partir de las diez horas hasta las trece horas, en los locales del Ayuntamiento de Ibeas de Juarros, las parcelas ubicadas en dicho término municipal.

—Día 31 de Enero: A partir de las diez horas hasta las trece horas, en los locales del Ayuntamiento de Atapuerca, las parcelas ubicadas en dicho término municipal.

Los interesados deberán identificar su persona con la documentación oportuna (Documento Nacional de Identidad).

Se admitirá representación por medio de poder suficiente y debidamente bastanteado por la Abogacía del Estado (Delegación de Hacienda).

Burgos, 13 de Diciembre de 1979. — El teniente coronel jefe, Antonio Hernáez Hierro.

Toma de posesión de doña María Amigo como directora de la Escuela Universitania de Estudios Empresariales

El pasado día 15 y convocado por el magnífico rector de la Universidad de Valladolid, don Alfonso Candau, ante el vicerrector ilustrísimo don Juan Ayala Montoro, tomó posesión de su cargo de directora de la Escuela Universitaria de Estudios Empresariales de Burgos, doña María Amigo Amigo y para cuya dirección ha sido nombrada por Orden ministerial, a propuesta del claustro del Centro.

La señorita Amigo, catedrático de la citada Escuela durante largos años, viene a ocupar la dirección vacante, por jubilación del también catedrático, nuestro ilustre colaborador don Ernesto Ruiz G. de Linares.

Felicitamos cordialmente a doña María Amigo y le deseamos todo género de aciertos en su labor rectora de tan prestigioso Centro universitario burgalés.

M.E.C.D. 2017

Patrocinado por DIARIO DE BURGOS y Radio Juventud

TORNEO CULTURAL AREA-5

Gran Premio Caja de Ahorros Municipal

LA TERCERA JORNADA DEL CAMPEONATO CON EL AULA DE CULTURA LLENA DE PUBLICO.- BIEN POR LOS COLEGIOS

Sagrada Familia (Miranda), 55; Veracruz (Aranda), 42; C. E. Juan Yagüe (Burgos), 39 y Visitación (Saldaña), 66

Los colegios participantes continúan sorprendiéndonos con su gran deportividad, su cooperación y sus magníficas hinchadas, las cuales desde antes de iniciarse los partidos animan incansablemente a sus respectivos equipos. Hasta la fecha hay que decir en cuanto a las hinchadas de os colegios del Torneo de Burgos, que son realmente importantes, tanto por su número como por el derroche de energía de sus seguidores, esto a nuestro entender es una buena muestra de que el Primer Torneo Cultural «Area-5», es un juego conde a medida que van pasando los días, se van integrando tanto compañeros, como profesores y padres, siendo estos últimos los que peor lo pasan, quizás porque sus hijos son los que se encuentran jugando en ese momento.

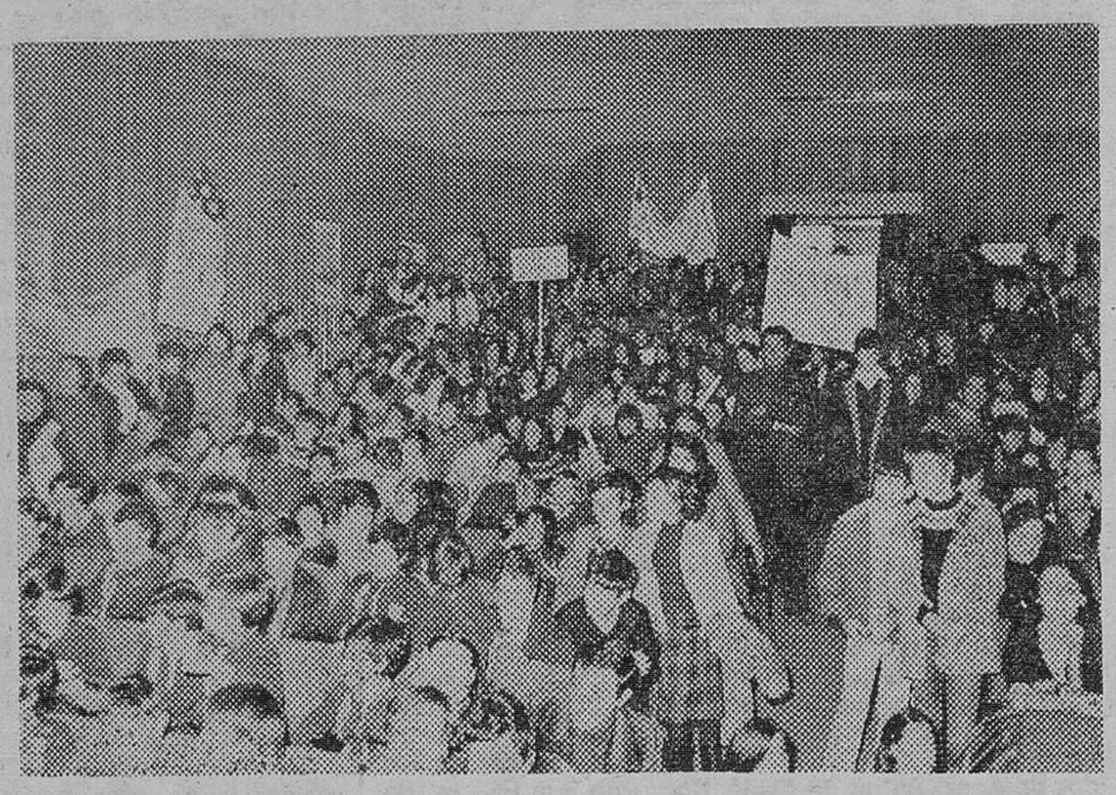

El primer encuentro donde jugaron los colegios Sagrada Familia y Veracruz, mantuvo al público en vilo, hasta el último minuto de juego ya que el resultado con una diferencia de tan sólo doce puntos, hizo que la emoción se mantuviera. De todos modos un buen encuentro, si partimos de la base que las preguntas que se lanzaron, nada tuvieron que ver con las del partido de la inauguración.

CLASIFICACION POR NIVELES:

Sagrada Familia: Quinto: 20; sexto: 10; séptimo: 10; octavo: 15.

Veracruz: Quinto: 10; sexto: 10; séptimo: 8; octavo: 15.

Remitiéndonos al segundo encuentro, diremos que la primera parte estuvo muy reñida, siendo en la segunda donde el Colegio La Visitación, comenzo a tomar cierta ventaja, la cual consiguió mantener hasta el final del encuentro. A este resultado se llegó indudablemente gracias a la preparación del Colegio de Saldaña, ayudado en cierta media por la mala suerte del Colegio General Yagüe y los nervios de sus jugadores, pero el juego es así. Unas veces ganan unos y otras otros. Es de destacar la hinchada que este último colegio desplazó hasta el aula de cultura, sin menosprecio de las que llevaron los otros tres centros, todas ellas hicieron que los partidos de la mañana del sábado tuvieran ese colorido, que los organizadores del torneo, siempre deseamos.

CLASIFICACIONES POR NIVELES:

C. E. Juan Yagüe: Quinto: 11; sexto: 15; séptimo: 3; octavo: 10.

Visitación (Saldaña: Quinto: 10; sexto: 13; séptimo: 25; octavo: 18.

PROXIMOS ENCUENTROS

Debido a las fiestas navideñas, el próximo partido tendrá lugar el sábado día 12 de Enero de 1980, entre los Colegios La Merced (Jesuitas) - C N. Distrito Primero (Aranda). C. N. Teresa Arce (Briviesca) - C.N. Hispano Argentino (Burgos)

Aprovechando esta ocasión les deseamos a todos los colegios participantes en el primer Torneo Cultural «Area-5». Gran premio Caja de Ahorros Municipal de Burgos, unas muy felices fiestas y próspero año nuevo ¡Hasta Enero-

MAÑANA, JUEVES, DIA 20

SORTEO DE PLAZAS

VIAJES GRATUITOS PARA PERSONAS MAYORES DE 65 AÑOS

A LAS DOCE DEL MEDIODIA, EN EL SALON DE ACTOS DE LAS OFICINAS CENTRALES DE LA CAJA.

EL ACTO SERA PUBLICO

CAJA DE AHORROS MUNICIPAL DE BURGOS

SAVA J.4

FABRICADO POR PEGASO

LA FURGONETA IDEAL PARA CUALQUIER TIPO DE NECESIDAD.

CARACTERISTICAS

*Bajo consumo y alta resistencia
*Monocasco
*Potencia efectiva: 50 C.V.
*4 velocidades sincronizadas
*Servo-freno
*Radio de giro min.: 5 m.
*Carga útil 1.000 Kg.

Consúltenos

AUTOMOBA S. A.
BURGOS

ACTIVIDADES POLITICAS Y SINDICALES

HUELGA EN EL COMERCIO DE ALIMENTACION

Con el ruego de publicación recibimos la siguiente nota:

«Ante la marcha de las negociaciones del convenio colectivo de Comercio de Alimentación, la asamblea de trabajadores, la Comisión deliberadora del convenio y la Unión Sindical Obrera y Unión General de Trabajadores de Burgos han convocado huelga para los días 21, 22 y 24 de Diciembre.

La situación de las negociaciones no ha variado nada desde la primera reunión con la patronal —van hasta ahora tres reuniones— ya que ésta mantiene su primera oferta del 12 por ciento más el 2 por ciento de la pasada revisión salarial, lo cual pone los salarios en 24.000 pesetas brutas aproximadamente y sin posibilidades de revisión que permita aumentar el poder adquisitivo de los salarios.

En el resto de los puntos sociales y sindicales la patronal mantiene su negativa a la negociación».

RESPUESTA DE «UCD» A UNA INFORMACION QUE CALIFICA DE «ERRONEA»

Con el ruego de publicación recibimos la siguiente nota:

«En relación con algunas noticias aparecidas en estos últimos días que hacen referencia a la posibilidad de que en el proyecto de ley orgánica del Poder Judicial las provincias de Avila y Segovia, actualmente adscritas a la Audiencia Territorial de Madrid, pasarían a la de Valladolid han de hacerse las siguientes puntualizaciones:

—Que la información de que dispone D. José María Codón era errónea desde el principio por cuanto señalaba que el proyecto estaba ya en el Congreso de los Diputados, cuando todavía el mismo no ha sido enviado por el Gobierno a la citada Cámara.

—Que D. José María Codón fue puntualmente informado de que en el proyecto en cuestión, no se prefigura demarcación territorial para las audiencias en función de que la delimitación de las mismas deberá hacerse teniendo en cuenta los correspondiente procesos autonómicos.

—Que el respeto a la opinión de Avila y Segovia, parece además y desde todos los puntos de vista cuestión a tener ineludiblemente en cuenta.

Por consiguiente UCD de Burgos, debe salir al paso de informaciones que pudiendo ser clarificadoras han insistido pertinazmente en sus incorrectas premisas produciendo un clima de desasosiego y pesimismo que en nada contribuye a la definitiva solución de los límites que han de corresponder a la Audiencia Territorial de Burgos, en su día e incluso a crear innecesarias tensiones dentro de la región castellano-leonesa».

HOY, ASAMBLEA DE TRABAJADORES MAYORISTAS Y MINORISTAS DE COLONIALES

«La Unión Sindical Obrera y la Unión General de Trabajadores, convocan a todos los trabajadores de mayoristas, minoristas de coloniales, autoservicios y supermercados a una asamblea que tendrá lugar hoy, miércoles, a las 8,15 de la tarde en los locales de la A.I.S.S. (tercera planta), para tratar los temas relacionados del convenio colectivo del sector».

NEGOCIACIONES DEL CONVENIO DE «MICHELIN»

Han comenzado en Aranda las negociaciones del convenio de «Michelín». Se celebró una asamblea de trabajadores a los que se dio a conocer la plataforma reivindicativa. El Comité de Empresa está compuesto por 27 miembros, de los que 17 pertenecen a USO, UGT y CC. OO., y el resto independientes.

Otro pesquero canario apresado en Mauritania

Serán liberados los ocho tripulantes del «Libda»

Las Palmas (Logos). — Desde hace quince días se encuentran detenidos en puertos mauritanos los pesqueros "El Mafran", "Nueva Esperanza" y el congelador "Arierosa". A estos apresamientos, según afirma un portavoz de la Federación de Asociaciones de Armadores Artesanales, hay que añadir el que se realizó el último jueves contra el artesanal "El Luche" el cual se encuentra también retenido en el puerto mauritano, tras llegar allí para retirar su licencia de pesca.

Según se ha podido saber, las autoridades mauritanas coinciden en que las razones de los apresamientos obedecen a que las embarcaciones no llevan a bordo la licencia original

En torno a los apresamientos y en medios próximos al sector pesquero canario se recuerda cómo en años anteriores Mauritania siempre ha practicado la misma política cuando estaba a punto de expirar su convenio de pesca con España. La Administración y el sector de pesca artesanal afirman que nuestro país no tiene ya ninguna deuda pendiente con Mauritania en lo que se refiere a los cánones que figuran el convenio vigente La situación se ha visto agravada con una nueva recomendación de que sus barcos se alejen de la costa de diez millas.

LOS PESCADORES ESPAÑOLES SERAN LIBERADOS

Rabat (Efe). — Los ocho tripulantes españoles del pesquero hispano-libio "Libda", retenido desde el 10 de Noviembre en Dajla (antigua Villa Cisneros), serán liberados próximamente, se supo hoy Rabat en fuentes seguras.

El anuncio de la liberación de los pescadores coincide con la llegada a Marruecos del ministro español de Transportes, Salvador Sánchez Terán.

El patrón, Francisco Giráldez Bodero, permanecerá al cuidado del buque hasta que las autoridades marroquíes le autoricen a salir.

Aunque en el momento de ser apresado no pescaba, Marruecos ha impuesto una fuerte multa —unos 20 millones de pesetas— al "Libda", propiedad de la sociedad hispano-libia "Lispafish" Libia se ha negado hasta ahora a pagar la multa

Respecto al "Corvisa" el pesquero español retenido también en Dajla, el trámite para su liberación será más lento dijeron las fuentes.

M.E.C.D. 2017

JOMEINI PIDE LA EXTRADICION DEL SHA A LOS ESTADOS UNIDOS

La llegada de voluntarios al Líbano puede provocar una escalada del conflicto

Teherán, (Efe). — El ayatollah Jomeini, en su primera referencia pública desde que el Sha reside en Panamá, ha pedido a los Estados Unidos la extradición del exmonarca iraní. "Norteamérica debe devolver al Sha", dijo Jomeini ante un grupo de heridos de la revolución, agregando que debe ser procesado en Irán.

Ayer, un estudiante exigía a Panamá la entrega del Sha, y anunciaba que enjuiciarán también al presidente de los Estados Unidos, Carter, junto con los rehenes.

Por otra parte, cuarenta y dos voluntarios iraníes de los que pretenden llegar al Líbano para luchar al lado de la resistencia palestina, llegaron hoy a Damasco. Un portavoz dijo que a este primer contingente se unirá en breve otro de 650 hombres. Afirmó también que los primeros voluntarios se dirigirán seguidamente a un campamento de guerrilleros palestinos en Siria, donde esperarán la llegada de sus compañeros.

Oficiales de las Naciones Unidas opinan que la llegada de los iraníes puede reavivar el conflicto, ya que Israel no tolerará su presencia. Las milicias cristiano-derechistas del comandante Haddad y sus aliados chiitas del Sur del Líbano han recibido la orden de estado de alerta; en Líbano se encuentran ya unos 300 voluntarios iraníes alojados en campamentos palestinos.

Esta mañana fue asesinado el doctor Mofatteh, ex-miembro del Consejo de la Revolución, director de la escuela islámica y allegado a Jomeini. El Consejo ha culpado al "imperialismo norteamericano".

EL EMBAJADOR EN LA ONU

Naciones Unidas, (Efe). Mansour Farhang, quien durante la última década fue profesor de la Universidad de California y adquirió la ciudadanía norteamericana, ha presentado sus credenciales como nuevo representante de Irán ante las Naciones Unidas. Conversó durante más de una hora con el secretario general, Waldheim.

Su toma de posesión ha acentuado el optimismo de la ONU de cara a una solución de la crisis, dada la moderación de Farhang y su preocupación por la suerte de los rehenes estadounidenses.

También la primer ministro británica, Margaret Thatcher, que visitó la ONU y conversó con el secretario general, trató el tema iraní y la situacin de los rehenes, entre otros. Previamente, en Washington, dio un paso atrás en su ayuda a los Estados Unidos en la crisis, al afirmar que un bloqueo a Irán sólo sería viable dentro del marco de las Naciones Unidas: "Gran Bretaña no podría imponer sanciones económicas a Irán sin la aprobación de la ONU", dijo Margaret Thatcher a la cadena NBC.

ESTADOS UNIDOS RECUERDA A LOS REHENES

Washington, (Efe). — Los Estados Unidos celebraron hoy un "día patriótico" en recuerdo de los rehenes de la Embajada en Teherán decretado por el presidente. Se piensa que los rehenes no puedan pasar las Navidades en casa, y cada norteamericano está haciendo lo posible para que estas fechas sean más llevaderas a los detenidos. Por ejemplo, se calcula que les llegarán unos veinte millones de tarjetas. Los estudiantes han aceptado entregar a los rehenes las felicitaciones, pero no los regalos que se les envíen.

El presidente Carter aludió anoche a los norteamericanos en la Embajada.

El oro mantiene su escalada

Londres (Efe). — La certeza de que habrá una subida importante en los precios del petróleo que se discuten en la conferencia de la «OPEP» en Caracas, motivó que se registraran hoy nuevos records en el precio del oro y la plata en los mercados de Londres.

Tras un día de incesante demanda, el oro cerró a 478,50 dólares por onza en lingote, lo que representa un alza de 9,50 dólares con respecto al tipo de cierre de ayer.

Por lo que respecta a la plata, también se registró una demanda inusitada, que hizo subir el precio de la onza al contado a 1.055 - 1.070 peniques, con una ganancia en el día de 66,5 peniques.

REACCIONES AL RECHAZO DE NAVARRA A INCORPORARSE EN EL PAIS VASCO

Monzón, que sigue con sus bravatas, dice que «esto nos puede conducir a la guerra»

Del Burgo afirma la incompatibilidad del Fuero navarro y la pertenencia a Euzkadi

Pamplona (Efe). — «Los que tienen la culpa de lo que ha pasado, son las fuerzas abertzales, concretamente Euzkadiko Ezkerra, que ha apoyado un estatuto de petachos», ha declarado hoy el líder de la coalición Herri Batasuna en una rueda de Prensa en la que se ha valorado políticamente el rechazo que ayer se produjo en el Parlamento foral de la moción sobre la integración de Navarra en Euzkadi.

La moción, presentada por el parlamentario del grupo mixto, señor Casajús, sólo fue respaldada por cuatro votos, dos de Herri Batasuna, uno del PNV y otro de Amaiur, y el resto de los miembros de la Comisión de régimen foral, o votaron en contra —UCD y Unión del Pueblo Navarro—, o se abstuvieron —socialistas y carlistas—.

Por su parte Telesforo Monzón afirmó que «lo que ha pasado nos puede conducir a la guerra. Navarra era por derecho propio Euskalherría. Ya en el 36 se planteó el tema y se compraron los votos para conseguir la separación, y poco después llegó la guerra».

También hizo referencia a los suplicatorios diciendo que «si nos van a llevar a la cárcel por decir que no somos españoles, aquí en Iruña lo decimos, no somos españoles».

INTERPRETACION DE ONAINDIA

Pamplona (Logos). — «La abstención del PSOE en el parlamento foral sobre la moción de la incorporación de Navarra a Euzkadi, lo que hace es dar pie a los grupos armados para que busquen otra vía. La postura de Urralburu no tiene nada que ver con el socialismo y sí con el nacionalismo de derechas», ha manifestado en rueda de Prensa, Mario Onaindía, secretario general de Euzkadiko Ezkerra, comentando la sesión del Parlamento foral de ayer, cuya comisión de régimen foral rechazó la moción que pedía la incorporación de Navarra a Euzkadi.

LA REINTEGRACION FORAL DE NAVARRA

Madrid (Efe). — «Ahora, cuando el Estado está en condiciones jurídicas de tratar con Navarra la actualización de nuestro fuero, reivindicamos una aspiración antigua: la reintegración foral por la vía del mejoramiento del fuero», ha dicho Jaime Ignacio del Burgo, presidente de la Diputación foral de Navarra y senador, en conferencia pronunciada esta tarde.

Frente al concepto historicista de la reintegración foral, mantenido por los nacionalistas vascos, Del Burgo ha defendido una reintegración cuyo objeto sea el de «integrar en el régimen de Navarra todas aquellas funciones y competencias que hoy ejerce el Estado en territorio foral y que no son inherentes a la unidad constitucional» Y añadió que este «amejoramiento» ha de formalizarse «por medio de un nuevo pacto entre Navarra y el Estado, a la luz de una interpretación plenamente autonomista que ha de darse al concepto de unidad constitucional».

«Es evidente —añadió—, que con la nueva ley paccionada de amejoramiento del fuero, Navarra alcanzará un régimen autonómico semejante en el autogobierno, aunque con algunas diferencias importantes, a las comunidades autónomas con arreglo al artículo 151 de la Constitución. Entonces, ¿por qué no aceptar un estatuto de autonomía?».

Del Burgo terminó afirmando «la incompatibilidad entre nuestro Fuero y la pertenencia a Euzkadi. Tratar de armonizar nuestro sistema foral con un estatuto conjunto con las provincias vascongadas es pretender la cuadratura del círculo. Un régimen como el navarro no admite la existencia de ninguna potestad superior a su Diputación y parlamento foral para el ejercicio de funciones de autonomía. Si Navarra se incorporase a Euzkadi perdería su personalidad política exterior».

Presentó al señor Del Burgo el presidente del Senado, Cecilio Valverde, que elogió sus dotes y sus obras. La conferencia, que tuvo lugar en el salón de actos del Consejo Superior de Investigaciones Científicas, lleno de público fue muy aplaudida. Siguió un coloquio en el que respondieron tanto el presidente del Senado como el presidente de la Diputación foral de Navarra.

ARTICULOS DE EXTREMO ORIENTE

~ TAIWAN
~ THAILANDIA
~ HONG-KONG
~ CHINA
~ COREA
~ JAPON
~ BALI
~ BANGKOK

ARTICULOS DE IMPORTACION MAS BARATOS QUE EN CANARIAS

★ FIGURAS PORCELANA.
★ CANDELABROS DE PLATA.
★ RADIO CASSET, MICROFONO INCORPORADO.
★ RELOJES DESPERTADORES.
★ FIGURAS PINTADAS A MANO.
★ JUEGOS DE CAFE.
★ AUTOMOVILES LUJO; RADIO.
★ BOLIGRAFOS PERFUMADOS.
★ MONEDEROS — PARAGUAS.
★ TRANSISTORES — JOYEROS.
★ BANDEJAS — PRISMATICOS.

MARVI

SOLO EN NUESTRO ESTABLECIMIENTO DE AVENIDA DEL CID, 37.

Sección Regalos

APROVECHESE PRONTO DE ESTA OPORTUNIDAD.

M.E.C.D. 2017

DETENIDO, EN TURIN, EL PRESUNTO JEFE DE LAS «BRIGADAS ROJAS»

La sucesión de Breznef, que hoy cumple 73 años, es una incógnita

Roma (Efe). — Al mismo tiempo que entran en vigor las nuevas leyes contra el terrorismo, al ser hoy publicadas en la «Gaceta Oficial», la Policía italiana ha detenido en Turín a seis personas, entre ellas el presunto jefe de las «Brigadas Rojas», Giuseppe Mattioli.

Según se informa hoy, en uno de los pisos utilizados por los detenidos se encontraron dos fundas vacías de lanzacohetes «Energa», del mismo tipo que los empleados por las «Brigadas» en un par de ataques —sin éxito— contra los furgones de carabineros que vigilaban el cuartel de La Marmora durante el reciente proceso contra Renato Curcio Fueron también descubiertas algunas copias del comunicado hecho por los brigadistas para reivindicar los dos atentados contra el cuartel, además de buen número de armas y municiones.

A Mattioli, de 31 años, se le considera responsable de la reorganización de las «Brigadas Rojas». El y los otros cinco detenidos deberán responder de la acusación de participación en un grupo armado y posesión de armas explosivas.

En otro orden de cosas, la publicación de las leyes anti-terroristas ha suscitado objecciones por parte de magistrados y reparos de dirigentes socialistas y comunistas.

La disposición consta de quince artículos; los más importantes son los que confieren a la Policía el derecho de retener e interrogar sumariamente a sospechosos, así como prolongar el tiempo de detención preventiva y de duplicar la condena para una serie de delitos.

MUERTO EN ATENTADO

Roma (Efe). — Un joven de 24 años fue muerto ayer por cuatro terroristas de dedecha, que lo confundieron «con otro que había denunciado a algunos camaradas», confesaron a la Policía los agresores, detenidos inmediatamente después del delito. La víctima designada era el abogado Giorgio Arcangeli, pero el muerto fue Antonio Leandri.

Los asesinos dijeron que sólo querían «herirlo en las piernas», pero las características del atentado, según los peritos, son los de una fría ejecución y no una simple «advertencia».

BREZNEF CUMPLE HOY 73 AÑOS

Moscú (Efe). — El secretario general del Partido Comunista y jefe de Estado soviético, Leónidas Breznef, transcurrirá mañana, día de su 73 cumpleaños, «en la intimidad».

El aniversario de Breznef, que tiene lugar dos días antes de la celebración del centenario del nacimiento de Stalin, el 21 de Diciembre, no será festejado en la URSS con la gran pompa de antaño.

El papel de «figura única» de Breznef se ha reforzado aún más este año, debido a la grave enfermedad que desde hace dos meses aqueja al jefe del Gobierno soviético, Alexei Kosyguin (75 años) y amenaza con alejarlo definitivamente del poder.

La sucesión de Kosyguin fue preparada por el pleno del Comité central del PCUS a finales de Octubre, al elevar a su primer adjunto Tijonov a la categoría de miembro titular del Politburó.

Sin embargo, el relevo de Breznef sigue siendo una incógnita pese a la aparente «estabilización» de su estado de salud, se sabe que está sometido a permanente tratamiento y observación médicas. Entre los que se perfilan como posibles sucesores de Breznef figuran Kirilenko, de 73 años, que por su avanzada edad sería el candidato a una «sucesión interna»; Chernienko (60 años), Viktor Grishin, Andropov y Scherditski.

«LOS MILITARES ESPAÑOLES NO PENSAMOS EN GOLPES DE VIOLENCIA»

Declaraciones y discurso del teniente general Emiliano Alfaro

Madrid (Efe). — «Los militares españoles no pensamos en golpes de violencia ni soñamos con triunfalismos personales», afirma el jefe del Estado Mayor del Ejército del Aire, teniente general Emiliano Alfaro Arregui, en unas declaraciones publicadas por el último número de «Reconquista», revista de pensamiento militar.

«Estamos apiñados en la lealtad al Rey como jefe supremo de las Fuerzas Armadas, y con él mejor espíritu de servicio consagrado a la Patria y habremos de morir con la mayor dignidad.

«Si el pueblo español toma conciencia del peligro del terrorismo y se une a sus Fuerzas Armadas y a las de orden público en la lucha para erradicarlo —dice el general jefe del E. M. del Ejército del Aire, en otro momento de sus declaraciones— el terrorismo no podrá en ningún caso «dar al traste» con el naciente sistema democrático».

Al opinar sobre las reivindicaciones independistas de algunos partidos políticos vascos, el general Alfaro afirma: «Creo que el pueblo español, y dentro de éste el mismo pueblo vasco, ha de oponerse decidida y conscientemente a las reivindicaciones independistas, que no caben en el marco de la Constitución refrendada por la Nación».

ENTREGA DE LOS PREMIOS «EJERCITO DEL AIRE»

Madrid (Efe). — A mediodía de hoy ha tenido lugar en el cuartel general del Ejército del Aire, el acto de entrega de los premios «Ejército del Aire 1979» que estuvo presidido por el jefe del Estado Mayor del Ejército del Aire, teniente general Emiliano Alfaro Arregui. Este pronunció un discurso en el que puso de manifiesto que el Ejército del Aire como uno de los componentes de las Fuerzas Armadas no puede plantear incógnitas que den lugar a malentendidos.

«Nuestra línea está definida siempre —dijo textualmente— por la lealtad a la Corona como institución que simboliza al Estado y a la Constitución española como norma jurídica que expresa la voluntad del pueblo español y señala nuestra misión. Nuestra meta hace de nosotros un Ejército muy profesional, eminentemente técnico, que cada día se prepara para la guerra, sin temor a ella pero convencidos de que sólo una imagen de alta capacidad y efectividad puede ser útil para la disuasión».

Añadió más adelante, que ninguna presión ajena será capaz de torcer su serena trayectoria y aunque hoy vive nuestra Patria una crisis de transición confiamos en que los españoles se decidirán por la prudencia, el trabajo y el orden para asegurar a España su futuro».

Por último, dijo que el Ejército del Aire está presto a rendir el servicio oportuno, eficaz y contundente que cualquier circunstancia reclame.

En nombre de los galardonados, respondió César Ruiz Ocaña.

LAS INSTALACIONES DEL «CETME» DECLARADAS DE INTERES MILITAR

Madrid (Efe). — Las instalaciones del Centro de Estudios Técnicos Materiales Especiales (CETME) quedan declaradas de interés militar, por un Real Decreto del Ministerio de Defensa que hoy publica el «Boletín Oficial del Estado»

«LA VERDAD, FUERZA DE LA PAZ», IMPORTANTE MENSAJE PAPAL ANTE EL «DIA MUNDIAL DE LA PAZ»

Juan Pablo II pidió ayer oraciones a fin de conjurar la gran «amenaza del Mundo» y promete aclarar esta sibilina frase en su discurso de Año Nuevo

Ciudad del Vaticano (Efe). En un documento publicado hoy en el Vaticano, Su Santidad el Papa Juan Pablo II dice que la carrera de armamentos puede «hacer sospechar una sombra de mentira y de hipocresía en ciertas afirmaciones de voluntad de coexistencia pacífica».

«La verdad: fuerza de la paz» tal es el tema del mensaje dirigido a todos los Gobiernos del Mundo, incluídos los que no tienen relaciones con la Santa Sede, y a todos los hombres de buena voluntad, con motivo de la XIII Jornada Mundial de la Paz, que se celebrará el primer día del año próximo: martes primero de Enero de 1980.

El texto del mensaje papal, de fecha del sábado, 8 de Diciembre actual, festividad de la nmaculada Concepción, ha sido publicado hoy en el Vaticano, en italiano, francés, castellano, portugués, inglés, alemán, polaco y árabe, y presentado en una «rueda de Prensa» por el Cardenal Bernardin Gantin, presidente de la comisión pontificia «Justicia y Paz».

En la parte del mensaje dirigida a los «ciudadanos y dirigentes de los pueblos», el Santo Padre dice que «no se puede sinceramente denunciar el recurso a la violencia, si a la vez no se trabaja a favor de iniciativas políticas valientes para eliminar las amenazas a la paz, oponiéndose a las raíces de las injusticias».

«La verdad profunda de la política —añadió— es contradicha también, tanto cuando la política se instala en la pasividad como cuando se endurece y degenera en violencia».

«Hacer la verdad que fortalece la paz en política —sigue diciendo— es tener el valor de descubrir a tiempo las discrepancias latentes, de volver a abrir en tiempo oportuno los informes acerca de problemas momentáneamente neutralizados con unas leyes o acuerdos, que han servido para evitar su exasperación».

Asimismo, es «tener el valor de prever el futuro; tomar en cuenta las aspiraciones nuevas compatibles con el bien, que surgen en los individuos y en los pueblos con el progreso de la cultura, a fin de adaptar las instituciones nacionales e internacionales a la realidad de una Humanidad en marcha».

Previamente, el Sumo Pontífice se había referido a la «no-verdad», es decir: a la mentira propiamente dicha; a la información parcial o deformada; a la propaganda sectaria; a la manipulación de los medios de comunicación, etc., que sirven de base a múltiples formas de violencia.

«La violencia —señaló el Papa— se impregna de mentira y tiene necesidad de la mentira, procurando asegurarse una respetabilidad en la opinión mundial, a través de justificaciones totalmente extrañas a su propia naturaleza».

Juan Pablo II se refirió, a este respecto, a la práctica consistente en «imponer a quienes no comparten las mismas posiciones, para mejor combatirlos o reducirlos al silencio, la etiqueta de enemigos, atribuyéndoles intenciones hostiles y estigmatizándolos como agresores a través de una propaganda hábil y continua».

Otra forma de «no-verdad» —dijo Su Santidad— es «la repulsa a reconocer y respetar los derechos objetivamente legítimos a inalienables de los que rehusan aceptar una ideología particular o apelan a la libertad de pensamiento».

Todas las formas de «menosprecio de la verdad» —insistió Juan Pablo II— tienen como meta el «desarrollar clima de incertidumbre, dentro del cual se quiere coaccionar a las personas, a los grupos, a los Gobiernos, a las mismas instancias internacionales a unos silencios resignados y cómplices actitudes todas igualmente susceptibles de favorecer el juego homicida de la violencia y atacar la causa de la paz».

«La primera mentira afirmó seguidamente el Papa—: la falsedad fundamental es la de no creer en el hombre; en el hombre con todo su potencial de grandeza, y además en su necesidad de redención del mal y del pecado que está en él».

A continuación, Juan Pablo II se levantó simplemente contra la teoría, según la cual «el hombre y la Humanidad entera realizan su progreso sobre todo por la lucha violenta».

«Restaurar la verdad —añadió el Santo Padre— es, ante todo, llamar por su nombre a los actos de violencia bajo todas sus formas». Se refirió concretamente al homicidio, a las matanzas, a la tortura y a «todas las formas de opresión y explotación del hombre por el hombre»; del hombre por el Estado, y de un pueblo por otro pueblo».

«Tenemos —dijo a continuación el Pontífice— que ahondar bastante más en nosotros mismos para encontrar las zonas, donde, más allá de las divisiones que constatamos en nosotros y entre nosotros, podamos reforzar la convicción de que los dinamismos constitutivos del hombre, el reconocimiento de su verdadera naturaleza, lo llevan al encuentro, al respeto mutuo, a la fraternidad y a la paz».

Seguidamente, se refirió a la fuerza de la verdad para salvar de la «desesperación, de la resignación o de la violencia» a los hombres o a los pueblos que sufren».

Al consolidar en ellos «la conciencia de su dignidad y de sus derechos imprescriptibles» —dijo—, la verdad «los fortalece para someter las fuerzas de opresión a presiones eficaces de transformación, más eficaces que los focos de violencia generalmente sin mañana, a no ser un mañana de mayores sufrimientos».

Juan Pablo II se refirió luego a los peligros de la demagogia, al señalar que el «hombre de paz» sabe —y lo dice— que el camino para mejorar la situación humana es largo, mientras el «hombre de violencia», que lo sabe también, no lo dice.

El hombre de violencia —añadió— «engaña a la opinión, dejando entrever la perspectiva de una solución radical y rápida, instalándose luego en su engaño, para «explicar» las repetidas dilaciones de la libertad y de la abundancia prometidas».

El Papa habló a continuación del diálogo, en el que se realiza también la verdad y que es un «medio indispensable de la paz» para llegar a «acuerdos honestos», y ello «sin sacrificar convicciones y valores esenciales».

Tras esa alusión a la diplomacia, y a continuación de su nueva exhortación contra la carrera de armamentos, el Papa afirmó que «un inmenso campo está, pues, abierto a los responsables de los Estados y a las instituciones internacionales para construir un nuevo orden mundial más justo, fundado sobre la verdad del hombre, basado sobre una justa distribución, tanto de las riquezas como de los poderes y de las responsabilidades».

Después de invitar a los cristianos a dar su «contribución específica» en esta tarea común con el Evangelio, «que lleva a las fuentes últimas de la verdad, al Verbo de Dios encarnado», Juan Pablo II concluyó su mensaje afirmando que «la verdad producirá luces y energías insospechadas para dar una nueva oportunidad a la paz del Mundo».

FRASE SIBILINA DEL PAPA SOBRE «AMENAZA»

Ciudad del Vaticano (Efe). El Papa Juan Pablo II ha pronunciado hoy una frase sibilina sobre la «gran amenaza del Mundo», que ha dejado perplejos a los observadores y que los habituales portavoces vaticanos no se atreven a interpretar.

A última hora de la tarde, en la basílica de San Pedro, el Pontífice ha celebrado una misa para los universitarios de Roma, en cuya homilía se ha referido sobre todo al significado espiritual del Adviento y de las Navidades.

Al final de la homilía, y después de referirse al terrorismo, el Papa ha pronunciado de forma inesperada esta frase: «Debemos también dedicar nuestra oración a la gran amenaza del Mundo y particularmente de nuestro continente europeo, que se ha manifestado en el curso de las últimas semanas».

El Papa siguió diciendo: «Sobre ese problema, que preocupa justificadamente a la opinión de todos, volveré a hablar con ocasión de la próxima jornada mundial de la paz», es decir, el día 1 de Enero.

Según los pocos periodistas presentes en la basílica, Juan Pablo II podría haberse referido al problema de los «euromisiles» o, quizá, al peligro de «tercera guerra mundial» del que se hicieron eco recientemente algunos comentaristas romanos.

CONDENA VATICANA A UN TEOLOGO

Ciudad del Vaticano (Efe). El teólogo suizo Hans Kueng catedrático de la Universidad de Tubinga (República Federal Alemana), ha sido objeto de una severa condena publicada hoy en el Vaticano por la Santa Sede.

Según una declaración del Cardenal Seper, prefecto de la Congregación para la Doctrina de la Fe, explícitamente aprobada por el Papa Juan Pablo II, el profesor Hans Kueng «ya no puede ser considerado como teólogo católico, ni puede en condición de tal, ejercer una función de enseñanza».

La condena se debe a que en sus obras el citado teólogo se ha «distanciado de la integridad de la verdad de la fe católica», especialmente en sus últimos escritos sobre diversos dogmas relativos a Cristo, a la Virgen María y a la infalibilidad de la Iglesia.

La suspensión pone punto final a una polémica que ha durado diez años entre el teólogo alemán.

El presidente de la Conferencia episcopal alemana precisó que Kueng «no ha sido separado de la glesia y continúa como sacerdote», aunque a partir de ahora no podrá ejercer la enseñanza teológica.

DONACION DE SANGRE EN VILLARCAYO

Como estaba anunciado, ha tenido lugar la Donación de Sangre en Villarcayo, para ello se trasladó el Banco móvil de la Hermandad el pasado domingo y en el lugar acostumbrado frente al Ayuntamiento, hicieron donación 37 generosos donantes, que una vez más han demostrado que en esa Zona Norte Burgalesa son los primeros en ayudas desinteresados para los necesitados y más este precioso elemento que es la sangre.

M.E.C.D. 2017

Asesinato del conserje de un colegio

(Viene de primera página) de pistola, cerca del Colegio de los Marianistas. El conductor del turismo fue trasladado en el coche —según el Gobierno Civil— hasta el puerto de Vitoria, donde fue abandonado atado de pies y manos en una caseta.

Varios casquillos 9 mm. «Parabellum» han sido encontrados en el lugar donde cayó herido de muerte Juan Cruz Montoya.

El señor Montoya Ortueta, que ingresó en la Residencia Sanitaria hacia las 20,45 horas, falleció a las 21,30.

«Es inexplicable, es inexplicable, ha manifestado a «Efe» el director del Colegio. «Todos nos preguntamos el por qué; era una persona muy querida y muy buena. Hemos pensado si se habrán equivocado. Pero esto no puede ser cierto, desde el momento en que le estaban esperando a la salida del Colegio».

En casa del señor Montoya, donde se encontraban varios hermanos del Colegio de los Marianistas, el padre Víctor Barrenechea ha dicho a «Efe» que, quizás, haya sido una confusión, pues se da la circunstancia de que hay otro conserje en el Colegio que había sido guardia civil.

El señor Montoya tomaba todos los días el autobús a la salida del trabajo, a la misma hora, para dirigirse a su domicilio en el barrio vitoriano de Arana. Hoy iba a hacer lo mismo cuando fue tiroteado, a las ocho y media de la noche

El señor Montoya, casado, tiene un hijo de 28 años.

DOS NIÑOS, TESTIGOS DEL ASESINATO

Vitoria (Efe). — Dos niños del Colegio de los Marianistas han presenciado el atentado contra Juan Cruz Montoya Ortueta, después de haber observado con anterioridad a tres individuos sentados, al lado de una barandilla, enfrente del Colegio.

Al parecer, estos tres individuos son los que han atentado contra la vida del conserje. Han confirmado que portaban pistolas y que actuaron con el rostro descubierto.

SE FUGAN DE LA CARCEL CINCO TERRORISTAS DEL GRAPO

Madrid (Efe). — Cinco miembros de la organización terrorista «Grapo» se fugaron anoche de la prisión de Zamora a través de un túnel de ocho metros de longitud y 45 centímetros de anchura. El túnel fue construido por los propios reclusos con un hierro en forma de «T» y un plato de aluminio utilizado a modo de pala.

Los evadidos, considerados por medios policiales como «muy peligrosos», son Enrique Cerdán Calixto, Fernando Hierro Chomón, Abelardo Collazo Araújo, Francisco Brotóns Beneyto y Juan Martín Luna, destacados dirigentes del «Grapo».

La fuga se descubrió a las 23,30 horas, al hacerse el último recuento, después de que los reclusos vieran la televisión Inmediatamente se avisó al servicio de vigilancia exterior e interior de la prisión y se procedió a una minuciosa revisión de todo el centro penitenciaro.

Durante el registro se descubrió que en el lavadero había unas baldosas sueltas, cuidadosamente superpuestas Al ser levantadas fue encontrada la boca de un túnel que salía al exterior de la prisión, exactamente entre la segunda y la tercera garitas. La huida fue planeada aprovechando la oscuridad, en plena noche, con lo que los «grapos» consiguieron burlar fácilmente la normal vigilancia de los centinelas.

Por otro lado tras la primera revisión del túnel, personal técnico ha podido deducir que la dificultad de eliminar la tierra del túnel pudo ser solucionada por los evadidos disolviéndola en agua y eliminándola por los desagües del lavadero Asimismo se estima que los «grapos» contaron con ayuda exterior.

Al descubrirse la fuga, el Gobierno Civil estableció fuertes controles en todas las salidas de la ciudad y carreteras. Mientras efectivos de la Policía Nacional procedían a un intenso rastreo de las zonas sospechosas. Fuentes policiales manifestaron desde un principio su «enorme preocupación» por la fuga de los cinco activistas.

Todos ellos son considerados como «muy peligrosos» y están implicados en los secuestros de Oriol y Villaescusa, así como en la primeras acciones terroristas de la organización, incluidos asesinatos. «Creíamos que el tema «Grapo» estaba controlado, y ahora volvemos a empezar», declaró a «Efe» un alto mando policial, en este sentido.

Por su parte, el director general de Instituciones Penitenciarias, Enrique Galavis, reunido en su despacho con sus colaboradores más directos, mantiene contacto permanente con el Gobierno Civil de Zamora. A las once de la mañana el gobernador civil convocó una rueda de Prensa, al objeto de informar oficialmente de la fuga.

En las declaraciones a los periodistas, se insistió en que este túnel no tiene nada que ver con el construido hace unos años cuando la prisión era concordataria, ya que aquél llevaba dirección Este. El análisis de las herramientas utilizadas ha permitido comprobar que el óxido acumulado en ellas tiene la antigüedad de unos seis meses El no haber sido robado ningún vehículo de la capital zamorana durante las últimas 24 horas hace pensar que los evadidos contaban con ayuda exterior.

DECLARACION DEL MINISTRO DE JUSTICIA

En relación a esta importante fuga, el ministro de Justicia Iñigo Cavero declaró a «Efe» que la prisión de Zamora está atendida por funcionarios y no, por policías especialmente preparados para una población reclusa de terroristas por lo que no es todo lo eficaz que se puede exigir

El señor Cavero afirmó que de todos los centros penitenciarios del país únicamente el de Hrerera de la Mancha reúne condiciones que hacen muy difícil una fuga «Sin embargo —señaló el ministro— cuando intentamos crear algún tipo de prisiones para terroristas o reclusos peligrosos, parece que la opinión est áen contra».

Po último, el ministro de Justicia manifestó que la actual dotación de funcionarios de prisiones es insuficiente, ante el crecimiento de la población reclusa concluyó diciendo: «Seguirá habiendo fugas, mientras no haya prisiones especiales para terroristas».

LA POLICIA Y EL DIRECTOR DE LA PRISION DENUNCIARON LA INSEGURIDAD DEL CENTRO

Madrid (Logos). — El verano pasado, inspectores de la Brigada Central de Información visitaron las dependencias de la cárcel de Zamora y, al término de su inspección, llegaron a la conclusión de que las instalaciones del citado recinto no reunían las debidas condiciones de seguridad y que en cualquier momento podrían llevar a cabo una evasión, según han manifestado fuentes competentes.

En concreto, el informe entregado por la Policía a las autoridades señalaba que la fuga podría realizarse desde las zonas de las duchas. Como se ve, las pedicciones estaban acertadas y la confirmación de estas sospechas no se ha hecho esperar.

Por su parte, el director de la prisión de Zamora, Pedro Romero Macías, que tomó posesión de su cargo hace aproximadamente dos meses, declaró en la rueda de Prensa efectuada ayer en la capital zamorana que él mismo había solicitado de la Dirección General de Instituciones Penitenciarias que enviase un arquitecto con objeto de iniciar próximamente una serie de reformas tendentes a forticar las instalaciones penales y dotarlas de medidas de seguridad de las que hasta ahora carecía. Además, añadió el señor Romero, había que tener en cuenta que los reclusos no eran delincuentes comunes, sino peligrosos terroristas del «Grapo».

Fuentes bien informadas han declarado que la plantilla de funcionarios de la prisión de Zamora es de siete miembros en cada turno, lo que unido a los deficientes sistemas de seguridad, demuestra que la cárcel no estaba suficientemente dotada de medios técnicos y humanos para custodiar a los ciento cincuenta y tres reclusos internados, de los que setenta y tres son activistas del «Grapo».

EL DIRECTOR DE INSTITUCIONES PENITENCIARIAS, EN ZAMORA

Zamora (Logos). — Esta noche estuvo en Zamora el director general de Instituciones Penitenciarias, Enrique Galavis Reyes, a quien acompañaban el inspector general, Emilio Tavera y un arquitecto de la Dirección general

El señor Galavis, tras conversar unos momentos con el gobernador civil, se trasladó después a la prisión provincial donde se entrevistó con los funcionarios y acompañantes, realizó una visita de inspección a la responsables de seguridad y junto con el director y prisión

En un momento de esta visita, pese a que emplazó a los informadores para dar más detalles una vez regresaro a Madrid, negó la posibilidad de que miembros del «Grapo» hubieran podido hacerse con fotocopias de planos de detalles de la prisión, por cuanto éstos están —puntualizó el director general— en la caja fuerte de la Dirección general de Instituciones Penitenciarias. Ratificó que había mantenido una entrevista con los funcionarios de la prisión, pero que «evidentemente no hay sanciones» Preguntado si la prisión de Zamora la consideraba segura, medianamente segura o nada segura, el señor Galavis respondió que tras estos hechos él creía que es relativamente segura.

Sobre el supuesto traslado de este tipo de reclusos a otra cárcel, manifestó que en estos momentos es una posibilidad que está en estudio.

ASI SE FORMO Y DESARROLLO EL «GRAPO»

Madrid (Logos). — En Bruselas, en 1968, militantes de grupos extinguidos del PCE se reúnen y fundan la denomianda OMLE (Organización de Marxistas Lerinistas Españoles), antecedentes de lo que más tarde sería el PCE (R) fundado «oficialmente» en 1975. En un chalé de La Cavada, cerca de Santander, la OMLE cambia sus siglas por las de PCE (R) Ese mismo año, Manuel Pérez Martínez anuncia que la lucha armada es ya fundamental para la organización. El uno de Octubre de ese año el «Grapo» da sus primeros pasos asesinando a cuatro policías armados en Madrid.

En 1977 el PCE (R) se ratifica en su postura durante el II Congreso que celebró y afirma que los «grapo» instensificarán sus contactos con ETA y MPAIAC.

Se crearon varias organizaciones que sirvieron como pantalla a los auténticos fines del partido terrorista: Odea, Socorro Rojo, Pueblo y Cultura, Uja, etc. A partir de aquel año, la práctica totalidad de los miembros del PCE (R) y las organizaciones afines trabajan ya exclusivamente para servir a los fines de los «grapo». Cuando empezó 1976 el «Grapo» era el centro de todo y tanto el PCE (R) como sus accesorios estaban a su servicio.

EL PCE PREGUNTA AL GOBIERNO

Madrid (Efe). — El grupo parlamentario comunista ha presentado en el Congreso de los diputados un escrito en el que formula varias preguntas al Gobierno sobre la fuga de la prisión de Zamora de cinco miembros del «Grapo».

POLICIA HERIDO AL DISPARARSELE LA PISTOLA

Las Palmas de Gran Canaria (Efe). — Un policía nacional, Bartolomé Ruano Pérez, ha resultado herido de gravedad, al disparársele su pistola, cuando se encontraba en el cuartel de Las Palmas.

ESPAÑA Y LA COMUNIDAD EUROPEA

(Viene de primera página).

yectado desplazarse a Guinea. El objetivo primordial de este viaje sería el de concretar con las autoridades de aquél país la ayuda que España puede aportar. Así lo afirma el enviado especial a Malabo de «Diario de Las Palmas», añadiendo que por su parte el presidente de Guinea ha afirmado que espera viajar a España muy pronto con miras a devolver la visita efectuada por los Reyes a su país la pasada semana.

SANCHEZ TERAN A MARRUECOS

Madrid (Efe). — El ministro de Transportes y Comunicaciones, Sánchez Terán, salió a última hora de esta mañana por vía aérea hacia Rabat para negociar con las autoridades de aquél país la prórroga del acuerdo provisional pesquero de Junio pasado.

Madrid: concentración en favor de la libertad de enseñanza

(Viene de primera página)

equitativamente el diálogo entre nosotros y el Gobierno que la causa de libertad de enseñanza tenga cauces, porque ahora mismo no los tiene»

Poco antes el P. Martínez Fuertes había hecho un llamamiento a la solidaridad ante el futuro. «Nos esperan momentos muy difíciles en el plano ideológico y en el plano realista de los números» —dijo—. Se había quejado de que la Administración no les haya dado todavía una contestación, que permita augurar en el futuro un camino del ibertad para la enseñanza privada en nuestro país.

LOS COLEGIOS PRIVADOS HAN PRESENTADO DECLARACION DE EXPEDIENTE DE CRISIS

Madrid (Logos). — En Enero no abrirán los centros no estatales dependientes de la patronal CECE (que son la casi totalidad del sector) si antes no se produce una respuesta positiva de la autoridad laboral a la declaración de expediente de crisis que el entero sector ha presentado en los primeros días de esta semana. Ahora, en el plazo de un mes, presentarán la correspondiente documentación, según declaró el presidente de CECE, Martínez Fuertes.

LA POSTURA DE U.C.D.

Madrid (Efe). — «No aceptaremos la dicotomía enseñanza pública-enseñanza privada ni planteamos el dilema laica-confesional», ha dicho el diputado de UCD, Manuel Díez Pinés, miembro de la ponencia sobre el proyecto de Ley Orgánica de Estatuto de Centros Escolares, en una rueda de Prensa, celebrada, a mediodía de hoy, en Madrid.

El señor Díaz Pinés, acompañado del también diputado y ponente José García Pérez, explicaron algunos puntos del informe de la ponencia que los grupos parlamentarios socialistas y comunistas se han negado a firmar.

La firma de los miembros de la ponencia que representan a los grupos citados «no es exigible desde el punto de vista reglamentario», en opinión de ambos diputados, ya que según los dictámenes, basta con la firma de la mitad más uno de los miembros de la ponencia y se espera que tanto Coalición Democrática como el PNV firmen con UCD, representada por los dos diputados citados y por Miguel Herrero de Miñón.

Las discusiones de la ponencia se mantuvieron en «un diálogo distendido entre todos los grupos parlamentarios» y hubo acuerdo en asuntos clave pero al final surgió la sorpresa de la negativa de la firma por parte de socialistas y comunistas.

Por lo que se refiere al tema de elección del director los diputados afirmaron que no se hará por el claustro de profesores entre los profesores sino por «méritos y capacidad», seleccionado por la Administración y con criterios de «permeabilidad» entre los cuerpos docentes.

El señor García Pérez anunció que el tema del proyecto de ley orgánica de estatuto de centros docentes se debatirá ampliamente en provincias, incluso en mesas redondas con la oposición y Díez Pinés explicó que la estrategia de UCD en la ponencia había sido cumplir con el desarrollo constitucional y con la propia oferta electoral del partido

Finalmente y a preguntas de qué mejoras introducía en el texto la redacción de última hora, rechazada por los socialistas y comunistas, dijeron que entre otros aspectos, se evitaba el que una ley impusiese la obligatoriedad de la enseñanza preescolar independientemente de que se abogue por su gratuidad.

Las reuniones de la OPEP

(Viene de primera página)

Por el momento, los delegados han preferido esconder sus diferencias, en un esfuerzo por salvaguardar la amenazada unidad.

Cuando mañana acabe la conferencia, tal vez s[illegible] la nota dramática de es[illegible] 55 reunión, que hoy vaticinan los observadores con un final de desacuerdos.

De no llegarse a un precio unitario, cosa que parece lo más probable, los observadores piensan que de la reunión de Caracas saldrá una tabla de precios dobles.

Una que aplicarán un grupo de países sobre el crudo marcador (el arábigo ligero, de 34 grados API) y otra, que adoptará un segundo grupo de países sobre el mismo crudo, pero con precios más elevados. Para el primer grupo el precio quedará alrededor de los 24 dólares por barril y para el segundo, cercano a los 31.

Pero cobra consistencia la versión de que aquí no se logrará el acuerdo y que será el comité de estrategia de la OPEP el que estudiará el mercado y convocará para el primer trimestre del próximo año una conferencia extraordinaria para hablar de precios.

MEJICO ESTABLECE EL PRECIO AL MARGEN DE LA O.P.E.P.

Méjico (Efe). — Méjico fijará el precio de su petróleo en forma independiente a la Organización de Países Exportadores de Petróleo, indicó hoy en la capital mejicana la empresa estatal «Pemex».

Un portavoz dijo que el aumento al crudo mejicano se empezará a aplicar a partir del primero de Enero, aunque éste se de a conocer días después.

El precio del crudo mejicano, se dijo en medios enterados, podría llegar a 30 dólares por barril.

PREMIO NACIONAL DE LITERATURA

Madrid. — El escritor Jesús Fernández Santos quien ha resultado ganador, por su obra "Extramuros" del premio nacional de Literatura 1979 que anualmente convoca la Dirección General del Libro y cuyo dotación económica es de un millón de pesetas. — (Foto EFE)

M.E.C.D. 2017

JURISTAS BURGALESES

D. Benito Gutiérrez y Fernández.- Memoria sobre el divorcio

Por Julián Miguel DE LA VILLA

EN los mismos días han sido objeto de mi lectura, la Instrucción Colectiva del Episcopado Español sobre el Divorcio Civil y la Memoria leída en la Real Academia de Ciencias Morales y Políticas por don Benito Gutiérrez Fernández en el año 1885 y tratándose de tema relacionado con mi intención de escribir sobre los juristas burgaleses, no he podido resistir la tentación de hacer unos comentarios sobre ambas.

Los obispos nos dicen que el Gobierno anuncia modificaciones que pueden afectar gravemente a la familia, como la introducción del divorcio y que por ser un tema que cae en el orden moral, tienen el derecho y la obligación de exponer a los católicos y a los demás ciudadanos la doctrina católica sobre el matrimonio.

Para Don Benito es claro que el matrimonio es una institución de Derecho Natural, que es el conforme a su naturaleza racional y social y el que le prescribe sus derechos y deberes más fundamentales, y que el legislador sólo puede ser intérprete del mismo, sin poder traspasar sus grandes principios por medio de leyes que gobiernan a los pueblos y forman su derecho positivo.

El matrimonio es indisoluble nos dicen los Obispos y Don Benito hace un profundo estudio sobre la naturaleza indisoluble del matrimonio. La Ley no puede ser extraña a una institución que da lugar a la familia y que engendra las sociedades y de ahí que no se pueda negar su carácter jurídico, pero en su regulación, el legislador no puede privarle de su atributo esencial que es la indisolubilidad ya que la institución del matrimonio es anterior a la Ley positiva. Sin ser superior a la Ley, se sustrae a ella en cuanto a su existencia, porque no habiéndola formado no puede destruirla.

Los divorcistas arguyen que estamos en presencia de un contrato civil y que pertenece a la naturaleza de los contratos el resolverse de la misma manera que se ha formado y se forma por la voluntad de dos personas, puede disolverse por la voluntad contraria de las mismas.

Esta tesis jurídicamente no es sostenible; no cabe establecer comparación entre este contrato y los demás que forman el núcleo de las transacciones humanas. Por su objeto, no depende de la voluntad del hombre, sino de su propia naturaleza; por su materia, no es cosa que esté en el comercio, se trata de la persona, del honor. En otros contratos se estipula para sí, en el matrimonio se estipula para sí, para las criaturas que han de nacer, para la sociedad, para el Estado, para todo el género humano, hay otras partes interesadas además de los contrayentes.

Aun partiendo de la tesis de que sólo juega la voluntad de los contrayentes, cabe demostrar que aun siendo contrato, nunca hay causa grave que autorice su disolución. Los mismos divorcistas reconocen que el matrimonio por naturaleza es idisoluble pero piden la disolución con base en sus efectos, porque pueden darse circunstancias que cambien la voluntad de los esposos y anulen el contrato. Es el argumento tan manido de los casos particulares graves y dolorosos, como si para evitar unos males, se pueda imponer el divorcio que es un mal mucho mayor.

No hay causas jurídicas de disolución; habla Don Benito: "¿...porque uno se equivoque al verificar un contrato, encontrando una pérdida donde había calculado una ganancia segura, se ha de creer con derecho para rescindirlo? ¿qué acto habrá en la vida que no esté sujeto a decepciones y contrariedades? ¿qué derecho hay cuyo ejercicio no ocasione o pueda ocasionar desgracias inesperadas? Y no obstante el buen orden y la paz pública se cifran en declarar firmes ciertos compromisos" Sagrada es la libertad individual pero consiste en hacer lo que nos permite la ley y la voluntad de un tercero; el contrato de matrimonio es el contrato más importante y más libre de los contratos, pero es irrevocable; una vez aceptado ni los esposos ni la Ley puede modificar sus términos. El mezclarse la Ley e imponer la condición resolutoria sería convertirlo en marcador de domesticidad o de concubinato Los dramas convugales podrán ser muy lúgubres y conmover el sentimiento público, pero su remedio no está en el divorcio, en la ruptura del vínculo que sólo traería males mucho más graves para todos. Con razón dice Don Benito: "¿Cumplen todos los padres los deberes de la paternidad, ni los hijos los que les impone su filiación? Y ¿ha ocurrido a nadie romper el lazo formado por la naturaleza, y absolver a padres ni a hijos del cumplimiento de sus deberes, aunque conculcados tantas veces por la ingratitud?"

Los Obispos nos dicen que el divorcio es un mal en sí mismo, que el divorcio engendra divorcio, que es la puerta abierta para la generalización del mal y terminan pidiendo al Señor que ilumine las mentes de nuestros gobernantes y legisladores y que mediten muy seriamente sus determinaciones.

Para Don Benito su implantación llevaría a situaciones absurdas y así quien no encontrare pretexto para divorciarse, lo conseguiría por hacerse ostensiblemente culpable de un adulterio y no puede inventarse una ley más inmoral que la que transforma el vicio en instrumento de procedimiento y le decreta una prima judicial

El divorcio ataca la indisolubilidad del matrimonio, es un dardo dirigido al corazón de la familia; es funesto para los esposos, es perjudicial para los hijos: al atacar a la familia ataca al Estado y los males que padezca la familia se reflejan indefectiblemente en el orden social. El divorcio corrompe las costumbres, debilita a la familia y es perjudicial para el Estado y para toda la sociedad

Cuando tan poca difusión se ha dado a la Instrucción de los Obispos, pretendo solamente con lo escrito que por un lado se lea con detenimiento esa Instrucción y por otro lado y guiado por el gran jurista burgalés Don Benito Gutiérrez y Fernández haber contribuido a aclarar conceptos que puedan ayudar a iluminar a las conciencias.

LOS PREMIOS NOBEL DE 1979

◇ Lewis, Premio Nobel de Economía, nació en la isla antillana de Santa Lucía
◇ El Nobel de la Paz a la Madre Teresa, una esperanza para el Mundo
◇ El gran desconocido fue el poeta griego Elytis, ya traducido al español

Por Manuel MARTINEZ FERROL

Como cada año, los premios Nobel traen al Mundo y a todos los seres humanos el producto de unas investigaciones, de unos avances y de un progreso que haga a la Humanidad resarcirse de las dificultades y encontrar nuevos campos y métodos de importante aplicación.

Sin duda alguna la edición de los Premios Nobel 1979 ha tenido una nota sentimental y extraordinariamente humana, llena de calidades, al ser elegida una mujer, la madre Teresa, para el premio de la Paz.

La madre Teresa, misionera católica de 70 años de edad y nacida en Yugoslavia, fundó hace ahora treinta años la Congregación de Misioneras de la Caridad. Fundación que vive exclusivamente al servicio de los pobres, sin aceptar recompensa alguna por el meritísimo trabajo que realiza.

Esta congregación cuenta con tres mil miembros, teniendo más de ochenta mil colaboradores en todo el Mundo. Sus comunidades están extendidas por Venezuela, Perú, Méjico, Guatemala, Australia, Nueva Guinea, Jordania, Israel, Bangla Desh, Italia e Inglaterra.

Premiar a la madre Teresa con este importante galardón es premiar a los muchos que sufren y se entregan totalmente a los demás. El sentido cristiano de la vida se demuestra con hechos y no con palabras. Y la madre Teresa es el fiel testimonio de una entrega total, entusiasta y absoluta a los demás.

Es el prototipo de la esperanza viviente. Con plena dedicación a unas tareas en las que siempre ha estado a libre disposición de los demás. De los que sufren y tienen sed, hambre y deseos de justicia. Estas virtudes no pueden darse sino en una mujer de excepcionales cualidades humanas y morales como es la madre Teresa. Una esperanza para este atribulado Mundo que que vivimos.

ELYTIS, EL POETA DESCONOCIDO

El poeta griego Odseyus Elytis ha obtenido el Nobel de Literatura. La sorpresa ha sido muy grande en todo el Mundo —aunque ya está traducido al español— de la misma forma que hace catorce años lo redujo su paisano Seferis. Eyutis ha publicado relativamente poco. Su primer libro, «Orientaciones», data del año 1940, al que siguió «Sol primero» (1943), aumentando su fama le llegó con su poema titulado «Canto heroico y fúnebre, para el teniente caído en Albania». Luego seguirían otros libros: «El monograma», «Cartas de amor», «El árbol brillante y la decimocuarta balleta», «Dignum est», entre otros títulos.

Un aspecto que conviene destacar aquí es que algunos poemas de Elytis inspiraron composiciones musicales de Mikis Theodorakis.

Nacido en la isla de Creta, estudió Derecho y Letras en las Universidades de Atenas y París. Llegó a ser presidente de la Junta directiva del Teatro Nacional griego y miembro de la dirección del Teatro Nacional de Grecia.

MEDICINA: ESTUDIO E INVESTIGACION DE LOS PULMONES

Los Nobel de Medicina fueron otorgados a Allan MacLeod Cormak de Estados Unidos y al inglés Mounsfield. Ambos eminentes médicos han realizado importantes avances en el estudio e investigación de todo cuanto afecta a los pulmones. Su trabajo ha servido ha sido por el desarrollo de la Temografía por ordenador. Un importante avance técnico y científico que se reflejará en importantes aportaciones en este campo.

EL ORIGEN Y COMPOSICION DEL UNIVERSO

Los Nobel de Física, los han obtenido el paquistaní Abdus Salam con los norteamericanos Weinberg y Glashow. Los físicos señalan en los trabajos realizados un importante paso adelante hacia la comprensión del origen y composición del Universo. Tema que ocupó a Einstein en su desarrollo de la teoría unitaria de los campos.

Los Nobel de Química fueron para los profesores Brown y Witting este último de 82 años, ambos son conocidos en el mundo científico por sus trabajos sobre los compuestos de boro y fósforo. Los trabajos aportados por ambos han dado a la industria una importantísima contribución a la lucha contra el hambre.

LOS PROBLEMAS DE LOS PAISES EN VIAS DE DESARROLLO

El subdesarrollo y el hambre han sido también centro de atención a la hora de conceder los premios Nobel de Economía. Han recaído éstos sobre el norteamericano Schultz y el británico Lewis.

La importante tarea que han desarrollado ambos economistas y profesores universitarios, ha sido por sus numerosos trabajos en torno al tema de la investigación sobre el desarrollo económico y particularmente sobre los problemas de los países en vías de desarrollo.

El profesor Schultz, de la Universidad de Chicago, en algunos de sus trabajos ha insistido en el hecho de que la agricultura no debe ser tratada aisladamente, sino como una parte de la economía total.

Lewis, nacido en la isla antillana de Santa Lucía, se ha dedicado al estudio del comercio entre países desarrollados y subdesarrollados. Es autor de libros tan importantes como los titulados: «Teoría del planteamiento económico» y «Teoría del desarrollo económico».

Los Premios Nobel en la edición de 1979 han supuesto avances importantes en el campo de la química, la economía, la medicina aún a pesar de los supuestos teóricos que se deducen de los trabajos premiados en los de física.

Sin duda los que mayor atención han despertado, aparte los señalados, han sido el de la Paz a la madre Teresa —una esperanza para la Humanidad—, y el poeta griego Elytis.

Los Nobel, una esperanza para el mañana a través de todas estas personas que han destinado sus horas de trabajo y estudio al servicio de la Humanidad.

(FIEL-Servicios Especiales EFE).

El poeta Oyseus Elytis (Izquierda) y la Madre Teresa, Premios Nobel de 1979. (Foto EFE FIEL)

A LAS PUERTAS DE UN NUEVO CENSO ESPAÑOL

★ El próximo hará el número catorce de la serie iniciada en 1857

Por Luis DIAZ GÜELL

CUARENTA mil personas, con carácter eventual, trabajarán en la elaboración de los próximos censos de 1980 y 1981. Más de doscientos millones costará la retribución de estos agentes censales.

Las doce de la noche del 31 de Diciembre de 1980 dejará de ser momento censal de población para dar paso a una fecha en que los españoles no experimentemos un movimiento estacional muy acusado, a fin de no dificultar la realización del Censo y disminuir la significación de la población en las distintas demarcaciones. El 1 de Marzo de 1981, de acuerdo con las recomendaciones internacionales será la fecha elegida para que podamos dar respuesta a toda una serie de preguntas que ayudarán a configurar: Cuántos somos. Qué hacemos. De qué vivimos. Cuál es nuestro nivel cultural, etc.

El próximo Censo hará el número catorce de una serie iniciada en 1857 tras la creación de la Comisión Estadística General del Reino, primer organismo estadístico de carácter oficial. Los recuentos de población no obstante, arrancan de siglos anteriores

¿Sabía usted que desde el Censo de la Corona de Castilla en 1594 hasta el último de 1970, la elaboración de las preguntas a contestar estaba en función de una situación económico-social muy concreta? Por ejemplo.

En el Censo de 1787, realizado por el Conde de Floridablanca, las categorías profesionales en que estaban divididos los trabajadores españoles, iban desde plateros y lapidarios hasta broncistas y aguadores. En ese año la población española censada era de 10.268 150 habitantes En el censo de 1970 ascendían a 33 956.376.

Diez años más tarde se censaron un total de 22 Universidades, 560 maestros y 12.538 alumnos Los útimos datos de la situación de nuestro país dan un total de 25 Universidades con más de 27.000 profesores y casi medio millón de alumnos.

En 1887 existían un total de nueve mil «idiotas oficiales» unos por nacimiento, otros por accidente. En los últimos censos realizados esta categoría de personas no se recoge, «lo que no implica que el número no pueda haber aumentado considerablemente De igual forma tampoco se recoge el número de mujeres que se encuentran en «máximo periodo de virilidad» y que en 1900 ascendían a más de tres millones.

Desde 1910 hasta 1940 se censaba el número de prostitutos mendigos y vagabundos Los estudiantes eran considerados clase improductiva, ahora se los denomina «económicamente no activos» lo que con mejores palabras viene a significar lo mismo

ANTECEDENTES DE LOS ACTUALES CENSOS

El recuento de población y características de una colectividad no es ni mucho menos, una práctica moderna En Egipto 3.000 años antes de J.C. bajo la primera dinastía faraónica, se realizaban recuentos de las personas, las tierras, los bueyes y otros animales existentes en el país a fin de conocer la estructura de la población y atender sus más elementales necesidades.

En España el primer intento de recopilación de características y condiciones de sus habitantes, fue realizado por Servilio Tulo en el año 555 antes de J. C Los árabes, antes de la toma de Granada por los Reyes Católicos, realizaron detalladas descripciones de los territorios conquistados; y en el siglo VIII llevaron a cabo empadronamientos de habitantes y recuentos de ganado.

Tras la toma de Granada y el descubrimiento de América se realizaron muchos censos de población así como recuentos de casas y empadronamientos de vecinos.

El primer Censo español realizado con cierto rigor fue realizado por Florida blanca.

A partir de 1900 se decide que los censos de población se realicen cada diez años. Su elevado coste, las necesidades del país y las recomendaciones internacionales así lo decidieron.

DESDE 1960, ORDENADORES

La ley de Estadística faculta al Instituto para dirigirse a todos los organismos del Estado, entidades de carácter público y personas individuales o coletivas directamente o por medio de sus delegaciones; y obliga a todas las personas referidas, españolas o extranjeras, que residan en España a facilitar los datos requeridos en la forma y plazo que se fijen, pudiendo ser sancionadas con multas en caso de incumplimiento. De aquí que todos debamos de colaborar, no ya por el temor a la sanción, sino por el servicio que prestamos a la colectividad. No hay que olvidar que el censo es imprescindible para servir de marco a las encuestas que se realizan en los períodos intercensales Un Censo cuesta mucho dinero, de la validez de sus resultados dependen muchas cosas.

Desde hace cuatro años y de una forma intensiva, los funcionarios estadísticos vienen trabajando en las preguntas que compondrán el de 1981. La nueva realidad autonómica de España ha propiciado que se incluya por primera vez, como característica censal, la pregunta de: ¿cuántas lenguas españolas distintas del castellano sabe hablar? Catalanes, vascos, gallegos, mallorquines y valencianos serán en su mayoría los que rellenen el apartado correspondiente a dicha pregunta

A partir del censo de 1960, se viene utilizando ordenadores. Paulatinamente se incorporan las técnicas más adelantadas con la única finalidad de facilitar y agilizar la recogida y cómputo de datos. La información obtenida, ordenada por municipios distritos, secciones y hojas censales, se conserva en un archivo de cintas magnéticas para cualquier explotación ulterior que se desee.

Dentro de unos meses recibiremos, una vez más esas hojas, tan útiles para todos y tan complicadas para muchos. El rellenarlas correctamente es una tarea inevitable. Nuestras respuestas se guardarán en el más absoluto secreto. Las preguntas respondidas no podrán publicarse ni facilitarse más que en forma numérica, sin referencia alguna de carácter individual.

HISTORIA DE UNA EXCLUSIVA MUNDIAL

ASI CONSIGUIO BARBARA WALTERS LA ENTREVISTA CON EL SHA

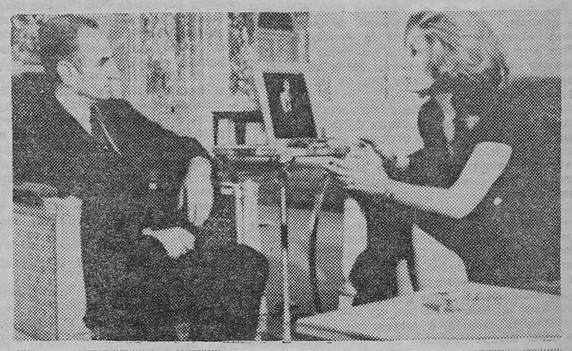

Entre estas dos fotos hay dos años de distancia, y los mismos protagonistas, la entrevistadora de la TV. norteamericana, Bárbara Walters y el Sha de Persia, pero el escenario es bien distinto, el palacio de Teherán y el hospital donde estuvo alojado el Sha, en Nueva York. El rostro del propio Sha también marca la diferencia. (Foto EUROPA PRESS)

"Hablé con su jefe de Prensa y con Farah; a los dos días me llamaron para que fuera al hospital"

¿Cómo consiguió Bárbara Walters su exclusiva mundial más resonante al entrevistar al Sha enfermo en la habitación del hospital de Nueva York?

"El secreto me hice las gestiones con mucha dureza". Lo cierto es que Bárbara Walters cobra una cifra astronómica de la cadena de televisión "ABC" por conseguir todas aquellas cosas que nadie es capaz de conseguir. Bárbara cobra exactamente un millón de dólares al año, es decir unos setenta millones de pesetas:

"Tomé una serie de pequeñas notas durante todo el día, cosa que había hecho desde que llegué Sha a Nueva York. Luego telefoneé al encargado de Prensa del Sha. Finalmente la Emperatriz accedió a verme para que le diera un montón de preguntas que luego le iba a hacer a su marido"

Se plantearon entonces preguntas como ¿Cuál era la situación real del Sha? ¿Cómo estaba de enfermo?

"Si yo le veía podría contar su verdadera condición física".

Pasaron dos días hasta que Bárbara Walters recibió una llamada invitándole a ir al Hospital. Por entonces tenía apalabrada otra entrevista en Londres con Lord Olivier. Claro está que la entrevista se aplazó...

UNA ENTREVISTA "A FONDO"

Bárbara Walters pudo hacerle al Sha un amplio cuestionario, cara a cara, sin ningún problema: "¿Cree usted que Henry Kissinger es responsable de la situación de Irán? ¿Fue la boda de Eisenhower una buena boda?"

Hubo muchos momentos de largos silencios que luego Bárbara explicó: "Muchos entrevistados saben guardar silencio" —dijo— "pero es durante los silencios cuando los entrevistados se revelan tal como son. Recuerdo cuando el Sha aún estaba en el trono que le pregunté si una mujer podría gobernar Irán. Era cuestión embarazosa para él. Lo pensó mucho y al final dijo que no Pero los silencios hablaron mucho"

Bárbara se sintió en aquella ocasión muy feliz por haber mantenido aquel silencio que le permitió conocer cuál era el verdadero pensamiento del Sha.

Otra cuestión que le gusta a Bárbara es cuando los entrevistados contestan a una pregunta:

"Eso no es cuestión de negocios".

Digamos que forma parte de la vida del entrevistador, y Bárbara lo sabe muy bien porque cuando le pregunta si tiene intención de casarse con Sy Weintraub, un famoso ejecutivo de la Columbia Pictures, siempre replica:

"Eso no es cuestión de negocios".

Ahora Bárbara podrá volver ya conseguida esta gran exclusiva mundial, a interesarse por Lord Olivier, a quien conoció en Hollywood hace ya algún tiempo:

"Es un hombre que nunca piensa en sí mismo. Tiene un gran sentido de humor y da gusto charlar con él...".

(EUROPA PRESS)

M.E.C.D. 2017

Se espera que el texto del Estatuto del Trabajador quede aprobado hoy

Habrá plenos del Congreso los próximos días 27 y 28

Vacaciones parlamentarias durante todo el mes de Enero

Madrid (Efe). — La Mesa y Junta de portavoces del Congreso acordaron que la sesión plenaria que se inicia esta tarde para proseguir los debates sobre el Estatuto del Trabajador, se prolongue hasta las doce de la noche y se reanude nuevamente a las nueve horas de mañana, con intención de que dicho Estatuto quede aprobado al medidodía.

Según informó el vicepresidente primero del Congreso, Modesto Fraile la sesión proseguiría en la tarde de mañana y durante el jueves, con el debate de los restantes puntos del orden del día.

El señor Fraile manifestó que era «prácticamente seguro» que la Cámara celebre sesión plenaria los próximos días 27 y 28 para abordar el proyecto de Ley Orgánica sobre diversas modalidades de Referéndum, enmiendas del Senado al proyecto de Ley de cuotas de pantalla y de distribución cinematográfica y, eventualmente, las modificaciones que el Senado pudiera introducir en los Presupuestos generales del Estado para 1980.

VACACIONES PARLAMENTARIAS

Tras la celebración de las sesiones plenarias que ambas Cámaras tienen previsto celebrar el 27 y 28 de este mes, se iniciaría el período de vacaciones parlamentarias, que incluyen todo el mes de Enero.

De acuerdo a lo que establece la Constitución en el artículo 73, «las Cámaras se reunirán anualmente en dos períodos ordinarios de sesiones: el primero, de Septiembre a Diciembre y el segundo, de Febrero a Junio».

DEBATE DEL ESTATUTO DEL TRABAJADOR

Madrid (Efe). — Con la continuación de los debates del Estatuto del Trabajador, se ha reanudado esta tarde el pleno del Congreso de los diputados.

A propuesta de la Junta de portavoces, se decidió la reordenación de las enmiendas de cara a la agilización de los debates del Estatuto.

A este respecto, y con el fin de que quedara constancia en el «Diario de Sesiones», Marcelino Camacho (grupo comunista) dijo que se ha perdido la ocasión, en Ponencia y en Comisión, de negociar para llegar a un texto aceptable por la mayoría de los trabajadores, y ahora con esta forma de llevar a cabo los debates, dijo, parece que se trata de aplicar «un cierto grado de guillotina»

El presidente del Congreso, Landelino Lavilla, reiteró que la decisión de reordenar las enmiendas había sido tomada por la Junta de portavoces pero que, en cualquier caso, el grupo parlamentario que así lo solicitara, podría presentar sus enmiendas una por una al articulado. El grupo comunista y el diputado Juan María Bandrés (grupo mixto) señalaron que sus grupos así lo harían.

Los artículos 41 y 42, relativos a cesión de trabajadores y a sucesión de empresa, respectivamente, han quedado aprobados conforme al texto dictaminado por la Comisión de Trabajo.

El artículo 44, relativo a excedencias, ha quedado también aprobado según el texto de la Comisión, a pesar de la enmienda presentada por el grupo comunista por la que el trabajador con una antigüedad en la empresa de, al menos dos años, tendría derecho al reconocimiento de la excedencia voluntaria por un espacio máximo de cinco años.

Los artículos 45 y 46, relativos a la suspensión del contrato por causas tecnológicas, económicas o derivadas de fuerza mayor, y a la suspensión con reserva del puesto de trabajo quedaron aprobados el primero según el texto de la Comisión y el segundo, con la introducción de una enmienda del grupo comunista, por la que las catorce semanas correspondientes al parto podrán ser disfrutadas a elección de la trabajadora.

Durante la sesión de tarde se aprobó una enmienda transaccional del grupo parlamentario comunista al artículo 43 y se aprobó, asimismo, el cierre legal de la empresa como causa de suspensión del contrato de trabajo, con el voto en contra de los socialistas comunista y PNV.

En la explicación de voto. Felipe González explicó que el cierre legal de la empresa no está reconocido en la Constitución ni hay ninguna ley que lo regule, y en el Estatuto del Trabajador no se puede admitir el cierre patronal.

El ministro de Trabajo dijo que el cierre empresarial es una figura que tiene vida en el derecho y hay que regular mediante el Estatuto del Trabajador hasta que se elabore una ley específica.

El PCE introdujo una enmienda transaccional al artículo 40 relativo a la responsabilidad empresarial en caso de subcontrata de obras o servicios

El Pleno del Congreso aprobó también el artículo que regula la extinción del contrato de trabajo aceptando una enmienda comunista y otra transaccional con los grupos UCD, PSOE, PCE y PNV.

El texto del artículo establece que el contrato se puede extinguir por mutuo acuerdo, por las causas que figuran en el contrato como cuando expire el tiempo convenido en él, por dimisión del trabajador, muerte, gran invalidez, jubilación del trabajador, fuerza mayor, por cese de la industria fundada en causas tecnológicas o económicas por despido del trabajador y por muerte o jubilación del empresario.

El artículo 48 trata de los expedientes de regulación de empleo y es el primero que figura en el texto de la Comisión, como consecuencia de los pactos entre la UGT y la CEDE y provocó el debate más importante de la tarde al presentar los comunistas una enmienda a la totalidad que fue rebatida por los socialistas

A las diez y media de la noche, tras un descanso de media hora, continuó el Pleno del Congreso con los debates sobre el Estatuto del Trabajador Al filo de las doce de la noche se produjo uno de los debates más importantes del Estatuto al discutirse el artículo 54, último del capítulo tercero, que regula el despido improcedente. Los representantes de la izquierda, concretamente el grupo comunista, el grupo socialista y el representante de «Euzkadiko Ezkerra» defendieron la modificación de este artículo en el que se establece que cuando el despido sea declarado improcedente el empresario podrá optar entre la readmisión del trabajador o el abono de determinadas percepciones económicas. Los representantes de los citados grupos defendieron con distintos argumentos la anulación de dicho despido y el acatamiento de la sentencia judicial.

El grupo centrista se opuso a las distintas enmiendas y mantuvo el texto del dictamen, por lo que el texto fue aprobado sin modificación

Los restantes últimos artículos del capítulo tercero del Estatuto fueron aprobados sin modificación.

El Pleno del Congreso continuará el debate del Estatuto hasta primeras horas de la madrugada.

INTERVENCION DEL MINISTRO DE DEFENSA

Madrid (Efe). — El ministro de Defensa, Agustín Rodríguez Sahagún, compareció hoy ante la Comisión de Defensa del Congreso de los diputados para contestar a la pregunta formlada por el socialista Luis Solana sobre la construcción del portaaronaves "PA-11".

En la misma sesión, la comisión de defensa designó ponencias para diversos proyectos de Ley.

El diputado Luis Solana preguntó al ministro de Defensa el "por qué? y ¿para qué? se va a construir ese buque de guerra y cuánto va a costar. Dijo que ese proyecto de portaaronaves había sido rechazado en los Estados Unidos y que, si es que se pretendía una concepción oceánica de la Marina (NATO) o una concepción de puente de defensa como punto de apoyo entre la Península y Canarias, pidiendo al ministro que convenciera a la Comisión de la utilidad de esta pieza de defensa.

El ministro contestó que este buque se construye por acuerdo del Consejo de ministros de Junio de 1977, según el esquema del Estado Mayor de la Armada, para cumplir unos objetivos fundamentales, el control del tráfico marítimo en la zona de influencia española (que supera el noventa por ciento de nuestro comercio internacional), y el dominio del mar. Dijo que ello se hace con independencia de que España entre o no en la NATO. También citó como muy importante para España el eje Baleares-Estrecho-Canarias y el triángulo Cádiz-Canarias-Azores.

El ministro dijo que este buque costará a España unos veinticinco mil millones de pesetas y que estará terminado antes de 1985.

En definitiva, el señor Rodríguez Sahagún dijo que éste portaaeronaves sustituirá al «Dédalo» y será cabeza de un grupo operativo de combate: «Esto no es doctrina de la NATO, sino defensa de los intereses de nuestra Patria». Asimismo dijo que la participación española en la fabricación del buque es del ochenta por ciento y que se intenta aumentar; que su construcción supone seis millones de horas de trabajo de mano de obra altamente cualificada en la empresa nacional «Bazán» y unas mejoras muy importantes de tipo tecnológico, mecánico y eléctrico, con posibilidades de exportación a algunos países que se están interesando por este tipo de buques, como es el caso de Australia.

El ministro precisó que este proyecto no fue rechazado por la Marina de los Estados Unidos, sino que, en un caso concreto, el Congreso no autorizó la correspondiente partida presupuestaria.

PLENO DEL SENADO

Madrid (Efe). — El pleno del Senado aprobó hoy el proyecto de Ley de regualción de cuotas de pantalla y distribución cinematográfica, introduciendo algunas modificaciones al texto aprobado por el Congreso.

El Pleno comenzó a las cinco de la tarde y terminó a las nueve de la noche.

ACUERDOS DE LA MESA DEL SENADO

Madrid (Efe). — La Mesa del Senado, reunida hoy, ha acordado convocar a la Diputación Permanente de la Cámara, para el próximo día 28, con el fin de programar sus reuniones y actividades durante el período de vacaciones parlamentarias (mes de Enero).

También decidió que el próximo Pleno se inicie el día 27 de Diciembre, por la mañana, para que en sesión continuada pueda conocer y aprobar, en su caso, el proyecto de Ley de Presupuestos Generales del Estado para 1980.

Un libro de Fernando Alonso, declarado de «interés infantil»

Madrid, (Logos). — Han sido calificados los "libros de interés infantil" 1979, creados y convocados por el Ministerio de Cultura a través de la Dirección general del Libro.

En la presente edición han sido calificados los siguientes

"Camembert en el mar" de José Luis García-Sánchez y Miguel A. Pacheco, ilustrado por José Ramón Sánchez, de la editorial "Altea"

"El hombrecillo de papel" texto e ilustraciones de Fernando Alonso de la editorial "Mignon".

"Mir el ardilla", de Josep Vallverdu, ilustrado por Joan Andreu Vallve, de la editorial "La Galera".

"Oscar, Kina y el laser", de Carmen Kurtz, de la editorial "Juventud".

"El viaje de los tigres" de Richard Adamns, ilustrado por Nicola Bayley, versión española de Javier Roca de la editorial "Lumen"

"El viaje de Marco Polo" de Piero Ventura, ilustrado por Gian Paolo Cesarini versión española de Pedro Antonio Urbina de la editorial "Magisterio Español".

Dos veces ha declarado Rupérez a la Policía sobre su secuestro

Ninguna aportación importante

Madrid (Efe). — Las declaraciones del diputado de UCD, Javier Rupérez a la Policía, sobre el mes que ha permanecido en poder de ETA PM, no han aportado apenas datos relevantes para la investigación que se sigue sobre el caso, han señalado a «Efe» fuentes competentes.

El señor Rupérez ha hablado con la Policía en dos ocasiones en el mismo día, pero ante servicios diferentes y por separado. En primer lugar con los mandos de la Dirección de la Seguridad y el comisario de la Brigada Central de Información y después con el jefe de la Brigada Regional de Madrid, dependiente de la Jefatura Superior de Policía, a la que corresponde la tramitación de las diligencias correspondientes sobre el secuestro, según explicó la Dirección de la Seguridad del Estado en una nota oficial.

Javier Rupérez comió el pasado viernes en la sede de la Dirección de la Seguridad de Estado, en Amador de los Ríos, con el director de la Seguridad del Estado, Luis Alberto Salazar Simpson; el director general de la Policía, José Sáinz y el comisario general de Información, Manuel Ballesteros.

Esta comida-reunión se prolongó alrededor de tres horas, tras lo cual, el señor Rupérez relató su secuestro al comisario Tomás Agrela, jefe de la Brigada Regional de Información de Madrid. De sus declaraciones, al parecer no se han desprendido datos relevantes en torno al secuestro.

LOS SOCIALISTAS ABANDONAN EL "CONSELL" DE VALENCIA

El alcalde de Alicante dispuesto a dimitir, si el PSOE le exige el 10 por 100 de sus honorarios

Valencia (Efe). — El grupo de consejeros socialistas abandonarán el órgano de Gobierno preautonómico valenciano, por acuerdo de la comisión ejecutiva del PSPV-PSOE que se reunió en Alicante, desde las siete de ayer hasta la madrugada de hoy.

Esta reunión de la ejecutiva regional del PSOE coincidió con la del Consell del país valenciano, celebrada en Valencia, en la que UCD presentó una moción para que el presidente del órgano de Gobierno preautonómico, José Luis Albiñana (PSOE), dimitiese de su cargo. La moción fue aprobada —dado que los consejeros de UCD son mayoría— con la lógica oposición de socialistas y comunistas.

Seguiremos adelante en el Gobierno del «Consell» con o sin 'los socialistas», ha declarado a «Efe» el consejero de Hacienda e Interior, Enrique Monsonis, portavoz de UCD en el órgano preautonómico valenciano.

JORGE VERSTRYNGE, SECRETARIO GENERAL DE «A. P.»

Madrid (Efe). — Jorge Verstrynge se ha hecho cargo esta mañana de la secretaría general de Alianza Popular, puesto par el que resultó elegido en el último Congreso del Partido, clausurado el domingo pasado en Madrid.

El nuevo secretario general ha comenzado la reorganización interna de «A. P.» para adaptarla a lo que establecen los nuevos estatutos.

NO ESTAN DISPUESTOS A ENTREGAR UN DIEZ POR CIENTO AL PSOE

Alicante (Logos). — Según nuestras noticias, el alcalde de Alicante José Luis Lassaletta podría poner su cargo a disposición de la ejecutiva del PSOE-PV, en el caso de que ésta le exija el diez por ciento de sus percibos íntegros como alcalde, tal y como estaba previsto en una circular del partido socialista anterior a la toma de posesión de los alcaldes. José Luis Lassaletta estima que su trabajo al frente del Ayuntamiento alicantino le reporta menos beneficios económicos que le reportaba su trabajo profesional en la Caja de Ahorros de Alicante y Murcia.

Al mismo tiempo, un número no inferior a seis concejales del Ayuntamiento de Alicante abandonarían igualmente sus puestos en el Ayuntamiento haciendo causa común con Lassaletta.

Nueva Asociación política, en Soria

Soria (Efe). — Ha sido oficialmente aprobada una nueva Asociación política en Soria, que preside su promotor, Ramiro Cercós Pérez, senador independiente por esta provincia.

A la nueva Asociación, denominada «Pueblo unido soriano», podrán pertenecer todos los vecinos de la provincia, residentes o no en ella. Entre sus fines, destacan los de trabajar para situar a nivel nacional la provincia de Soria, corrigiendo su marginación en aspectos como industrializacón, comuncaciones, etc.

Esta nueva Asociación, cuyos afiliados son, inicialmente, unos trescientos, será presentada en fecha breve al pueblo soriano.

TOROS

CASI CIEN CORRIDAS SE HAN CELEBRADO ESTE AÑO EN FRANCIA

Madrid (Efe). — Durante 1979 se han celebrado en Francia un total de 93 corridas, según informa la revista taurina francesa «Toros».

Nimes fue la ciudad donde más corridas se celebraron, diez, seguida de Dax, con siete, y Arlés, Palavas y Bayona, con seis. En Istres, Port-St.-Louis, Roquefort, St. Gilles y Soutsons hubo cinco. En Beziers, Mejanes, Chateaurenard, Perols, Sr. Ciprien, St. Matrin de Crau y Grau du Rol, cuatro; tres en Frejús, Mont de Marsan y Viv Fezensac; dos en Ai: Sur Adour St Vincent de Tyrosse, Ceret Colliuree, Hegtmau, Parentis, St. Sever, Vieux Boucau, Vichy, Beaucaire y Lunel, y una en Orthez

M.E.C.D. 2017

LOCAL Y PROVINCIAL

MORTAL ATROPELLO EN MIRANDA

Dos heridos graves en accidentes

Alrededor de las nueve de la noche del pasado lunes, en la carretera Madrid-Irún, término de Miranda de Ebro fue atropellada por el camión BI-160.634, la viandante Manuela Martínez Campo de 70 años, la cual falleció poco después al ingresar en una Clínica de Vitoria, donde fue trasladada.

ROBOS

Enrique Ferrero Velasco denunció un robo perpetrado en el chalet de su propiedad, sito en el término de Cardeñajimeno, donde los autores se apoderaron de varios efectos y de una escopeta, marca "Iru" calibre 12.

También Francisco Cardón Hueso denunció que de una casa en construcción en la localidad de Bisjueces, le habían sido sustraídos dos "rotaflex" una máquina de cortar azulejos, una perforadora, varias paletas y piquetas y dos lámparas portátiles.

HERIDA GRAVE AL SER ATROPELLADA

A las cinco y veinte de la tarde de ayer, en la calle de Santander, el turismo BU-5723-E conducido por María Elisa de la Hera, de 31 años, con domicilio en la Barriada del Pilar, número 9, alcanzó en la acera a la peatón Lorenza Abad Elvira, de 65 años, vecina de nuestra capital, calle Amaya, número 10. Fue trasladada a la Residencia Sanitaria «General Yagüe», donde fue atendida de heridas calificadas de pronóstico grave.

Practicó diligencias la Policía municipal.

CHOQUE DE VEHICULOS

A las ocho menos cuarto de la mañana de ayer, en el kilómetro 260,900 de la carretera Madrid-Irún, en el término municipal de Monasterio de Rodilla, el turismo BI-9107-N, conducido por Sabino Echevarría Achútegui, de 41 años, chocó con la furgoneta LE-1709-G, conducida por Matías de la Fuente Vega, de 56 años. Este último resultó herido de pronóstico grave.

Practicó diligencias la Agrupación de Tráfico de la Guardia Civil.

SERVICIO DE LOS BOMBEROS

A las cinco de la tarde de ayer, los bomberos acudieron a la calle Alfonso XI, donde se había producido un incendio por el hollín de la chimenea. El fuego quedó extinguido al poco tiempo, sin otras consecuencias.

MEDIDAS PARA FRENAR EL CONSUMO DE DROGAS

Madrid (Efe). — El Ministerio de Sanidad y Seguridad Social ha adoptado una serie de medidas para frenar el consumo de drogas, dentro de la escalada de la toxicomanía puesta recientemente de relieve en una interpelación al Gobierno por el diputado de la minoría catalana Macia Alvedra, según fuentes solventes del Instituto Nacional de Servicios Sociales.

BREVE

ATRACA UN BANCO Y HUYE A PIE

Málaga (Logos). — Sobre las dos de la tarde, un joven entre 18 y 24 años de edad, cubiéndose con un pasamontañas y armado con una pistola, llevó a cabo un atraco en la sucursal del Banco de Jerez de Torre del Mar (Vélez-Málaga) Intimidó al cajero, que le entregó la cantidad de que disponía en aquel momento (495.000 pesetas) y con el dinero en su poder huyó a pie.

ESTALLAN LAS BOMBONAS DE GAS DE UN TAXI

Valencia (Efe). — Las dos bombonas de butano que suministraban carburante a un taxi, hicieron explosión simultáneamente, quedando totalmente destruido el vehículo y heridos el conductor y un pasajero.

ENCONTRADA UNA «CUEVA DE ALADINO»

Pisa (Efe-Reuter). — La Policía ha encontrado en Pisa, detrás de una tienda de comestibles, una moderna «cueva de Aladino», en la que unos ladrones guardaban un tesoro valorado en más de treinta millones de pesetas.

Además de varios lingotes de oro, la Policía recuperó joyas de oro y plata, diamantes, relojes, pieles, cámaras fotográficas, cigarrillos de contrabando y crisoles y un equipo completo para la fundición de metales preciosos.

ENVIO DE NUEVAS CARTAS BOMBAS

Londres (Efe). — Tres cartas-bomba han hecho explosión en el Reino Unido en las últimas 24 horas, aunque no hay que lamentar víctimas.

La Policía está investigando la posibilidad de que se trate de una nueva campaña del «IRA», y ha alertado a todos los receptores de supuestos obsequios navideños para que notifiquen cualquier paquete sospechoso.

NACIONAL

ROBARON PRENDAS DE PELETERIA POR VALOR DE 22 MILLONES

Detenido el pirómano autor de varios incendios, en Madrid

Barcelona. (Logos). — La Policía ha detenido a los presuntos autores de robos en peleterías cuyos objetos ascendían a más de veintidós millones de pesetas.

Según se indica en una nota de la Policía. Vicente Sanchis manifestó haber comprado genero a un tal "Valiente", el que fue identificado y detenido resultando ser Francisco Valiente Montero, de 20 años, si bien utilizaba documentación falsa a nombre de Enrique Méndez Bena. En su domicilio se encontró una cuerda de ocho metros con nudos escalonados y dos chaquetones de ante pertenecientes a la Peletería "Rubio". uno del robo ya citado, y otro de un robo cometido en dicha peletería el 28 de Diciembre del pasado año en cuyo momento se llevaron género por valor de 1.300.000 pesetas.

MUERE EN UN INCENDIO

Santander, (Logos). — La señora Carmen Acero ha perecido abrasada en su domicilio del pueblo de Solares cuando se encontraba realizando tareas domésticas en la cocina y las llamas prendieron sus ropas.

PIROMANO DETENIDO

Madrid, (Logos). — José Ramón Crespo Calatrava, de 32 años, ha sido detenido como presunto autor de cinco incendios, entre ellos el ocurrido en el Hotel "Meliá-Princesa" y en el edificio España, en Madrid.

La detención del presunto pirómano se produjo el domingo, cuando acababa de provocar un incendio en el pasillo de la planta once del edificio España.

Dos bomberos que acudieron a sofocar el incendio informaron a la Policia que en los pisos superiores habían visto a un individuo sospechoso, ya que se habían encontrado con él en otra intervención durante la mañana, en la calle de Trujillo, número 1.

José Ramón Crespo fue localizado en el interior de un apartamento de la planta doce, cuyos inquilinos habían salido al vestíbulo a causa de la alarma.

LE ATACAN, LE GOLPEAN Y ACABA EN EL MANICOMIO

Madrid, (Lofos). — Un joven de 22 años, que prefiere que su nombre no se publique por el momento, nos ha contado que el pasado 14 de Diciembre, sobre las 3,30 de la mañana cuando circulaba por la calle de Pinosalta, en el barrio de Tetuán, un sujeto se acercó a pedirle un cigarrillo e inmediatamente después otros varios se abalanzaron sobre él. le sujetaron y, tras golpearle repetidas veces, le arrebataron el dinero que llevaba (unas 1.100 pesetas) y el reloj.

El joven tomó luego un taxi y se dirigió a La Paz, para que le curaran las contusiones. Una vez allí, según nos contó, los médicos que le atendieron le suministraron un sedante y le dijeron que esperara, poco después, le notificaron que iba a ser trasladado a su domicilio en una ambulancia.

El joven, extrañado, alegó que el podía marcharse solo, pero nos dijo que entonces se encontraba un tanto extraño, como si lo hubieran sedado, le introdujeron en la ambulancia —siempre según su versión— y fue trasladado al Hospital Psquiátrico Alonso Vega donde quedó ingresado pese a sus protestas y su indignación.

HERIDOS MUY GRAVES MIEMBROS DE LA ORQUESTA DE MONDRAGON

San Sebastián, (Logos). — Tres de los miembros de la Orquesta vasca de Mondragón han estado a punto de morir a consecuencia de un gravísimo accidente de tráfico.

Cuando los tres músicos se dirigían a sus casas, sobre las 3,30 de la tarde, por una céntrica calle de San Sebastián, el coche en que viajaban fue embestido frontalmente por otro que venía a gran velocidad en dirección contraria.

Patxi Villanueva, que conducía el coche, sufrió varias heridas pero su estado no inspiraba excesivo temor cuando fue ingresado en el hospital. No obstante, horas después el músico empeoró repentinamente, al ser examinado a fondo se descubrió que padecía un gravísimo edema cerebral, del que será difícil que se recupere. Su estado es crítico y los médicos no se atreven a pronosticar lo que ocurrirá en los próximos días.

Javier Gurruchaga, líder y cantante de la orquesta, que iba sentado junto al conductor, salió despedido a través del parabrisas a consecuencia del violentísimo choque. Trasladándose a una Casa de Socorro cercana, hubo que darle 25 puntos de sutura.

Es el segundo accidente que sufren en tres meses.

EVITO UN ATRACO

Barcelona, (Efe). — La serenidad y "buena vista" de un cliente ha evitado esta mañana el atraco a una entidad bancaria, en la pequeña localidad barcelonesa de San Esteban Sasrovires.

El cliente, que se dirigía al Banco, observó que tres individuos, en el interior de un automóvil estacionado, procedían a cubrir sus rostros con medias, y pudo ver también que en el coche tenían depositada una escopeta de cañones recortados. Ante tal hecho, aceleró la marcha y dio aviso al único empleado que había en el interior de la sucursal bancaría, quién procedió de inmediato a cerrar la puerta y dar aviso a la Guardia Civil.

INTERNACIONAL

UN TERREMOTO CAUSA 25 MUERTOS CERCA DE YAKARTA

Se pierde un avión colombiano con 21 pasajeros

Yakarta (Efe-AFP). — Veinticinco personas resultaron muertas y 162 heridas, víctimas del terremoto de 6,1 puntos de la escala Richter que azotó las islas de Bali y Lombock en la noche de ayer.

Los equipos de socorro y rescate continúan retirando escombros. El 80 por ciento de los edificios de la ciudad de Karagasem, en el Oeste de Bali, quedaron destruídas por el seísmo.

COLOMBIA: PERDIDO AVION CON 21 PASAJEROS

Bogotá (Efe). — Un avión de la empresa comercial militar aérea (Satena) se ha extraviado esta tarde con 21 personas a bordo, cuando cumplía un vuelo de itinerario en Los Llanos orientales de Colombia.

El gerente de la empresa aérea, coronel Enrique Díaz, ha informado a la agencia "Efe" que el avión, un DC-4 militar con 18 pasajeros y tres tripulantes a bordo, fue declarado en emergencia cuando volaba entre la región de Arauca, cerca de la frontera con Venezuela.

COCAINA CONFISCADA

Bogotá (Efe). — La agencia de narcóticos de la Procuraduría General de la Nación ha confiscado en Bogotá unos 300 kilos de cocaína valorada en más de dos millones de dólares.

La droga, según esos mismos medios, fue encontrada en el doble piso de un furgón aparcado en los alrededores del estadio "El Campin", al Norte de Bogotá. Y estaba lista para ser trasladada a los Estados Unidos.

LADRONES JUDIO-RUSOS DETENIDOS EN ISRAEL

Tel Aviv (Efe). — Un antiguo oficial de la K.G.B. soviética ha sido detenido bajo la acusación de encabezar una banda de ladrones que se ha apropiado de bienes por un valor estimado en cientos de millones de pesetas.

Otros nueve hombres más han sido también arrestados acusados de pertenecer a la citada banda. Todos son antiguos ciudadanos soviéticos de raza judía que emigraron a Israel.

Los nombres de los detenidos no se han hecho públicos en espera de que se formulen oficialmente los cargos que les son imputados.

LA MATO POR NEGARSE A TENER RELACIONES SEXUALES

Santo Domingo (Efe). — Un agricultor de 26 años de edad mató a una muchacha de 16 años de edad, porque ésta se negó a mantener relaciones sexuales con él.

El incidente, en el que Norma Cruz García perdió la vida, ocurrió en la ciudad de Puerto Plata, al Norte del país. Según la versión oficial el agricultor Rafael Hiraldo, golpeó a la niña con un palo para moler café y seguidamente le machacó la cabeza con una piedra. El agresor fue detenido.

IMPORTANTE TRAFICO DE DROGAS DESCUBIERTO

Méjico (Efe). — Un súbdito portorriqueño que pretendía introducir cocaína por 1.350.000 dólares, escondida en cinco pares de zapatos, fue detenido ayer en Méjico, informó la Policía.

Villiam Cruz, quien llegó a Méjico procedente de Lima, manifestó a las autoridades que los zapatos le fueron entregados en Perú por los dueños de una fábrica clandestina de calzado.

La droga añadió la Policía, se encontraba oculta bajo las suelas del calzado, que según Cruz iba a entregar a un "contacto desconocido" en la ciudad estadounidense de Brownsville.

SE HUNDEN DOS BARCOS EN LAS COSTAS BELGAS

Ostende (Bélgica) (Efe). Dos barcos —un remolcador y un pesquero— se hundieron en las costas belgas como consecuencia de la tempestad de la última noche.

El pesquero "Ostende 82" con cinco tripulantes a bordo pidió ayuda al servicio de vigilancia cuando se encontraba en peligro a 28 kilómetros de Nieuwpoort.

Un helicóptero despegó en la madrugada de hoy y, —a pesar de las malas condiciones atmosféricas pudo acercarse al navío y rescatar a sus tripulaciones por medio de un cable cuando las olas alcanzaban una altura de 3,5 metros. Momentos después, el barco se fue a pique.

En la "Esclusa Balduino" del puerto de Amberes se hundió, también en la madrugada de hoy, un barco remolcador, que a las pocas horas y con la marea baja pudo ponerse a flote. En la sala de máquinas se encontró el cadáver del mecánico —que había sido dado por desaparecido— Charles de Combel de 29 años.

ENTERRADA "UNA MUJER DESCONOCIDA"

Londres (Efe). — La mujer desconocida, brutalmente asesinada hace dos meses y cuyo cadáver se encontró en un bosque de Inglaterra, fue enterrada hoy, sin que la Policía haya podido averiguar aún su identidad.

La víctima anónima recibió sepultura en una tumba sin inscripción, en un cementerio cercano al escenario del crimen, en el Condado de Kent, Inglaterra, y los únicos asistentes a la ceremonia fueron los miembros de la Policía que trabajan en el caso

El cadáver de la víctima, que estaba embarazada y tenía alrededor de 30 años, se encontró en un bosque, y tenía heridas tan espeluznantes que la Policía no pudo publicar la fotografía.

La víctima afirmó la Policía, no llevaba anillo de bodas ni ninguna otra joya, y no se encontraron zapatos ni bolso cerca del lugar donde fue muerta, probablemente a palos.

M.E.C.D. 2017

anuncios por PALABRAS

Se reciben ininterrumpidamente de ocho y media de la mañana a seis de la tarde en DIARIO DE BURGOS (calle San Pedro Cardeña, 34) y de nueve y media a una y media de la mañana y de cuatro a seis de la tarde en TAGRA (calle Vitoria, 13) Teléfonos 211511 y 202852, y Agencias de Publicidad. — Precio: sesenta pesetas hasta diez palabras, cada palabra más seis pesetas.

Alquileres

ARRIENDO 38 Has. Informes: de 6 a 8. Teléfono 214599.

NECESITO piso o buhardilla en alquiler, preferible sea pequeño, para matrimonio solo. Teléfono 210586.

IMPORTANTE Empresa (Central en Alicante), precisa para delegación, local en alquiler de 50 ó 100 metros. Ofertas apartado 2.118 o al Telf. 246650 de Alicante.

SANTOS. En Alicante o Valencia, alquilo apartamentos por quince días o un mes, para 7 u 8 plazas máximo. Julio Sáez de la Hoya, n.º 8-6.º.

SANTOS. Alquilo locales en Gamonal, desde 60 m², en adelante. Julio Sáez de la Hoya, n.º 8-6.º.

RITORT. Alquila apartamentos, pisos, chalet en Alicante y Benidorm, estamos Rambla, 58, Alicante. En Burgos, Reyes Católicos, 4.

VILUMBRALES. Alquila local céntrico, reformado, 240 metros. Vitoria, 163, 1.º.

VILUMBRALES. Alquila su piso en el día, sin gastos, visíteme. — Vitoria, 163, 1.º.

SE ALQUILA local. — Teléfono 22 89 03.

Automóviles y accesorios

FUNDAS para su coche, confección y montaje en el día Arahuetes, San Isidro 13. — Teléfono 207327

ANTES de comprar su vehículo de ocasión véalos y compruébelos sin compromiso en Automóviles Ducar Casa la Vega 15 Todas marcas

BARRIADA ILLERA, Pedro automóviles de ocasión Revisados. Facilidades de pago todos los modelos Teléfono 214756

AUTOMOVILES PEDROSA. — Compra venta de toda clase de automóviles Stock mínimo ciento cincuenta vehículos para que usted pueda elegir Garantizados Facilidades hasta 24 meses Teléfonos 220047 y 227767

ALQUILER sin conductor, coches nuevos, todas las marcas «Servi Auto» Sanjurjo 9 Teléfono 222715

AUTOMOVILES VARONA. - Compra-venta de automóviles y vehículos comerciales hasta 3.500 kilos Garantizados. Mínima entrada. Facilidades 6, 12, 18 y 24 meses. Madrid, 22 Teléfono 207087.

DUCAR Automóviles vende las mejores marcas a mejores precios Facilidades — Teléfono 229107.

JUAN. — Compra-venta de automóviles de ocasión, todas las marcas y modelos nacionales, revisados, garantizados Facilidades, mínima entrada Calle Pedro Alfaro, 2 y Vitoria, 235

SE VENDE R-8, a toda prueba. Varios extras, teléfono 170147.

EUROCASION es la garantía Trabado S L Agencia Oficial Citroen Peugeot, Carretera Madrid-Irún, kilómetro 234 General Sanz Pastor, número 6.

DUCAR, ocasión automóviles revisados con plena garantía profesional en nuestros propios talleres Últimos modelos Arzobispo de Castro N.º 7 Teléfono 217054

EUROCASION — Coches revisados y garantizados todas marcas y modelos Trabado, S. L. Carretera Madrid-Irún Km. 234 Teléfonos 200543 y 200542 — General Sanz Pastor número 6.

AUTOMOVILES 200, somos especialistas en coches de 1 a 3 años, con garantía firmada por un año. Vehículos especiales: Jeep, Willys, Seat 1.200, 13.000 kilómetros 124-1.800, Dodge Diesel Valiant Turbo, 132 Diesel 131 y R-12 familiares 127 y R-5, 2 años y otros 50 coches de todas las marcas y modelos Financiables hasta 24 meses Vitoria 200 Teléfono 220733

AUTOMOVILES Vidal Compra-venta automóviles Vendemos toda clase de automóviles usados, totalmente revisados Facilidades hasta 18 meses Compramos su coche usado y se lo pagamos al contado Madrid 91 Teléfono 203461

AUTOMOVILES Vicente López vende toda clase de vehículos y furgonetas industriales, garantizados, a precios de ocasión. Visítenos. Pisones, 40. Teléfono 209667.

AUTOCID S. A., concesionario de Ford España vende todas las marcas nacionales en vehículos de ocasión. Totalmente revisados de mecánica, chapa y pintura, facilidades de pago y nuestra garantía A-1, es inmejorable Visítenos en Carretera Madrid kilómetro 234.400 Teléfono 208442 Abierto sábados todo el día

VENTA «Citroen», matrícula M. 0803-A. Para presentación de ofertas dirigirse antes del 28-12-79 a: Compañía Telefónica Nacional de España. Sr. Delegado provincial. Glorieta de Logroño, sin núm. Burgos. Información: teléfono 22 26 16. Venta «Land - Rover», matrícula M-597.809. Para presentación de ofertas dirigirse antes del 28-12-79 a: Compañía Telefónica Nacional de España. Sr. delegado provincial. Glorieta de Logroño, sin núm. Burgos. Información: teléfono: 22 26 16.

VENDO Seat 131-Supermirafiori, 1.600, en buen estado, 400.000 pesetas. Teléfono 229114.

VENDO 127, buen estado, teléfono 208915.

VENDO R-8, económico. Teléfono 202712.

VENDO Seat 124 «Ranchera. Teléfono 217804.

VENDO Seat 600-E. Garaje Tajadura, calle Vitoria, 107.

VENDO camión Pegaso, trailler, muy buen estado, con tarjeta. Razón 215016.

VENDO Seat 1430, Seat 127 y 133. Informes Carrocerías Vicuñas. Teléfono 209975.

OCASION, vendo R-5, R-8, Seat 127, 124, 1.430, 850 600, Mini Morris 1.275 GT y Morris 1.300 Grandes facilidades. Garaje Arnaiz. Lealtad, 1. 208768.

VENDO Chrysler-180, muy bueno, con varios extras. Ver de 11 a 14. Naves Pentasa, N.º 9. Frente Firestone.

PARTICULAR vende Simca 1.000. Grandmontagne, 16-7.º C.

VENDO Ford Fiesta, seminuevo, 4.200 kilómetros, muchos extras. Teléfono 229833; 9,30-2,30; 4-8,30.

CEDO camión, 8 toneladas, con tarjeta y trabajos. Teléfono 224041.

PARTICULAR, vendo R-6, bien cuidado. — 90.000 kilómetros. Teléfono 217198.

VENDO 2 motocicletas en Castrillo Solarana. Arturo Cob.

VENDO Siata, BU - 1656-E. Teléfono 205867.

VENDO Seat 850, en buen estado, 70.000 pesetas. Teléfono 22 91 14.

VENDO G. S. 300.000 ó cambio por R-5 o Ford Fiesta. Tel. 211284.

Colocaciones

SE OFRECE conductor carnet B y C, para reparto o similar. Llamen al Telf. 947-550067. Preguntar por Jesús de Frutos.

SE NECESITA ayudante de camarera. Hostal Sanmar Briviesca. Telf. 590700 Oficina de Empleo 12.658.

SE NECESITA ayudanta de limpieza 15 a 17 años. Telf. 222300 Oferta 12.216.

SE PRECISA chica fija. Teléfonos 203302 y 202121.

SE NECESITA chica fija. Hospital Militar 18-1.º A. Presentarse de 9 a 10 de la mañana.

PARA Palma de Mallorca, matrimonio con dos niños, necesita chica interna, mayor 30 años, trato familiar. Interesadas, llamar de 2 a 5 al teléfono 217721.

NECESITO mecánico agrícola, oficial 1.ª. Pedro Gómez García. Carretera Madrid, kilómetro 234,400.

SE OFRECE conductor con carnet B. Llama. teléfono 370144, de Olmillos de Sasamón. Preguntar Jesús Martínez.

NECESITO señora de 50 a 60 años para atender a señora sola. San Lesmes, 18, 2.º, A. Teléfono 200958.

SE NECESITA asistenta por horas. Calle San Lesmes, 3, 5.º.

SE NECESITA chica interna o externa, con informes. Julio Sáez de la Hoya, 8, 3.º, de 6 a 7.

MATRIMONIO con un niño, necesita chica interna, para Madrid. Buen sueldo. 203332.

EMPLEADA de hogar sabiendo cocina, poca familia. Elena Torroba. Gran Vía, 6, 6.º, derecha. Teléfono: 224768.— Logroño.

NECESITO chica con informes, de 20 a 30 años. Teléfono: 218104.

SE NECESITA conductor de 1.ª con experiencia de trailler. Razón teléfono 215016 Referencia Empleo: 12.722.

SE NECESITA chica. Bar Mayoral Hijo. Avenida Cid. 41.

SE NECESITA chica de 9 mañana a 8 tarde, que sepa cocina. Informes: Telf 201816.

SE NECESITA pastor en Sotrajero, facilitamos vivienda, tratar con los rebañeros. Teléfono central. INEM 12704.

NECESITO señora o señorita para cuidar niños. Llamar teléfonos 210193 y 210430.

SE NECESITA chica fija. Teléf. 215346, a partir de las cuatro.

VENDO Morris 1.300, familiar, barato. Teléfono 225181.

¡ATENCION! ¿Tiene libre todo el día y quiere ganar de 3.000 a 5.000 pesetas diarias? Venga a vernos. Primera firma nacional en su género, precisa personal ambos sexos para su Departamento Comercial. Ofrecemos: Trabajo agradable. Posibilidad de ascenso. Incorporación inmediata. Exigimos: Mayoría de edad. Exclusivamente ser trabajador y honradez profesional. Interesados presentarse en el Hotel Corona, de 5 a 8, atenderá el señor Diego.

ATS de Empresa, solicita trabajo; amplio curriculum, teléfono 219322.

NECESITO chica, comenzar Enero; presentarse de 4 a 6. Reyes Católicos, 16, escalera 1, 6.º, E.

NECESITO asistenta de 9 a 7; razón: Avda. del Cid, 22, 2.º, centro.

COMPRO «600» antiguo a particular. Aranda de Duero. Calle Pizarro, 17, 2.º, izqda. — Paca.

Compras y ventas

VIVEROS Gallo. Frutales, rosales, chopos, coníferas. Covarrubias. Teléfono 24.

CASSETTE, televisión, radio, todo en uno mismo, portátil, primerísima marca mundial, ocasión. Teléf. 227214.

ESTANTERIAS metálicas Dexión montaje inmediato Ruera Vitoria 19 Teléfono 203887

LA OCASION Vendemos máquinas de coser económicas Variedad y garantía Adaptamos muebles decorativos también portátiles Vea exposición: Junto Parque Bomberos

SE VENDEN perros de caza y de guarda, de raza Telf. 201471

OCASION: Por cese de negocio se venden todos los utensilios de bar, cámara, cafetería, mostrador, mesas y sillas Teléfono 229224.

VENDO pavos y faisanes, llamar telf. 215666, de 8 a 10 noche.

VENDO teja curva antigua, telf. 221431 mañanas.

VENDO vigas de hierro, 6 de 38 x 16,30 7 de 18 x 11,70. Teléfono 221431, maña

PLANTONES de chopo de rápido crecimiento. Arboles frutales Arboles sombra. Arbustos. Coníferas. Rosales. Viveros Aldonza Sociedad Agraria de T., número 18.693-455 Telf. (941) 360899. Nájera (Rioja).

VENDO chaquetón de piel. Teléfono: 20 50 58.

FUTBOLINES vendo, Berenguela, 10. Teléfono 222923.

SE VENDEN 15.000 kilos de remolacha forrajera. Ramiro Delgado. Quintanilleja.

TEJA CURVA vieja, grande, muy buena, vendo. Teléfonos: 22 48 92 y 22 01 56.

Enseñanzas

INLINGUA Enseñanza Traducción Francés Inglés Alonso Martínez 7-3.º Telf 206851

GRIEGO, Latín Lengua. Clases particulares Preparación exámenes Febrero. Valladolid, 2-8.º D. Teléfono 204981.

VIRGINIA. — Clases inglés, francés. Teléfono 220795

MATEMATICAS, física química, todos niveles, preparación exámenes Febrero, experiencia, teléfono 204878.

RECUPERACION CIENCIAS Matemáticasr Física y Química, COU Selectividad BUP, clases particulares, profesor ingeniero. Avellanos, 9-1.º teléfono 201509.

Fincas

VENDO apartamento Informes: Sanjurjo, 8 7.º derecha

DE LA FUENTE. — Vendo pisos céntricos desde 550.000 pesetas de entrada San Pablo 12 C. 6.º C.

DE LA FUENTE. — Vende piso General Mola cuatro habitaciones, salón, dos baños Servicios centrales San Pablo 12 C. 6.º C

DE LA FUENTE. — Vendo piso en calle Vitoria (Gamonal) 3 habitaciones, amplio salón, parquet, calefacción central, con o sin muebles y electrodomésticos. Ocasión San Pablo, 12-C, 6.º C.

SE VENDEN locales Varias superficies Avenida del Cid Teléfono: 222708

DE LA FUENTE. — Vendo piso exterior, calle Fco. Grandmontagne, 3 habitaciones y salón, armarios empotrados, terraza cubierta, calefacción eléctrica y de carbón en serie. Oportunidad. San Pablo, 12-C. 6.º C.

DE LA FUENTE. — Vendo piso en calle Reyes Católicos, 3 habitaciones y salón terraza, dos baños calefacción central, muy claro. Buen precio. San Pablo, 12-C, 6.º C.

SE VENDE piso de lujo, 150 m² en Avenida General Vigón. «Otamendi» Telf 222708

PISOS, entrega inmediata, carretera Poza, frente colegio Villimar 4 habitaciones, cocina aseo completo dos terrazas calefacción central Información: Oficina obra Telf 222009

DE LA FUENTE vende piso, calle Vitoria (Gamonal) 2 habitaciones, salón, calefacción individual, sol todo el día. Buen precio Exterior San Pablo, 12-C. 6.º C.

AVENIDA del Cid 8 bis. Edificio Feygón vendo amplio piso Teléfono 201490 Tardes

SE VENDE piso lujo, servicios centrales Calle San Agustín 3.600.000 Informes: teléfono 203302.

PISOS constructor a comprador Calzadas, antiguo Cuartel Artillería desde 6.000.000 5 habitaciones salón cocina, 2 cuartos de baño, plaza garaje: 170 m² Construcciones Hermanos Ortega Informes: Obra o teléfono 228377 Llamar 4 a 3.

PARTICULAR vende piso Sanjurjo, Villa Pilar Precio el mismo entregado a constructora Informes: 204728 209037.

SE VENDE piso en calle Vitoria 5 habitaciones, cocina, baño y servicio Informes 224342

SANTOS. — Piso de lujo en General Mola 160 m² útiles, con plaza garaje Muy decorado. Calle Julio Sáez Hoya N.º 8-6.º

SANTOS. — Pisos en Reyes Católicos, 4 habitaciones servicios centrales, con plaza garaje o sin ella Distintos precios Calle Julio Sáez Hoya N.º 8-6.º

SE VENDE piso, servicios centrales, plaza de garaje. Tel. 212659.

VIVIENDAS próxima entrega cuatro dormitorios dos baños completos gran salón cuatro armarios empotrados calefacción agua caliente central escalera mármol 137 metros cuadrados construidos precio oficial situación calle Luis Alberdi junto Cine Lido Gamonal Teléfono 221482

VENDO piso, situación inmejorable, precio muy económico Informes: Telf 210254

SANTOS. — Piso a estrenar Calle Concepción 6 habitaciones, 3 baños, plaza garaje. Calle Julio Sáez Hoya, N.º 8-6.º

SANTOS. — Pisos Francisco Salinas 4 habitaciones, económico Calle Julio Sáez Hoya N.º 8-6.º

VENDO piso, Eladio Perlado, 3 habitaciones, salón, cocina, aseo, calefacción agua caliente central, decorado. Teléfono 218072

VENDO pisos protección oficial calefacción central y garaje, facilidades de pago 14 años, mínima entrada zona carretera Logroño calle Real y Molino Salinas. Informes: en obra y Avda del Cid, N.º 3, 2.º H De 7 a 9.

VENDO piso a estrenar. General Mola. Informes: Avda del Cid, 59-6.º A.

PARTICULAR vende piso amplio Calle Concepción Telf. 201415.

SE VENDE piso por traslado, con calefacción individual plaza garaje amueblado con pequeño almacén de 12 m². Teléfono 218618.

SE VENDE piso, 3 habitaciones salón comedor terraza, cocina y baño Razón: Santa Cruz, 27-1.º A. Teléfono 216101.

VENDO plazas de garaje en Reyes Católicos, ocasión. Teléfonos 209238, 225028, horas oficina

PARTICULAR vende piso primero exterior, soleado. En Carretera Logroño, 116, 1-A Informes: en el mismo.

VENDO piso, Romancero, calefacción soleado Telf 207168.

PARTICULAR vende piso. Calle Luis Alberdi N.º 4-7.º D.

OPORTUNIDAD Costa del Sol, apartamentos amueblados, playa, 800.000 total, 91/4749316, 4485921.

DE LA FUENTE, vend pisos en Melgar, desde 300.000 Ptas. de entrada, resto 15 años. Protección oficial. Consúlteme.

DE LA FUENTE, vende apartamentos en la Manga del Mar Menor, a 500 metros del Casino. Inmejorables condiciones.

VENDO piso en Aranda, edificio Tres Condes. Cuatro habitaciones, salón-comedor, 2 baños, garage, servicios centralizados. Teléfono: 948/560097.

M.E.C.D. 2017

anuncios por PALABRAS

Se reciben ininterrumpidamente de ocho y media de la mañana a seis de la tarde en DIARIO DE BURGOS (calle San Pedro Cardeña, 34) y de nueve y media a una y media de la mañana y de cuatro a seis de la tarde en TAGRA (calle Vitoria, 13) Teléfonos 211511 y 202852, y Agencias de Publicidad. — Precio: sesenta pesetas hasta diez palabras, cada palabra más seis pesetas.

PISO, cuatro habitaciones y salón, cocina amueblada, servicios centrales, amplia terraza, muy soleado. Clunia, 8-10.º-A. Teléfono: 220515.

SANTOS. Vendo pisos Francisco Grandmontagne, 5 habitaciones, calefacción. Precio interesante. Julio Sáez de la Hoya, n.º 8-6.º

SANTOS. Vendo piso a estrenar, 5 habitaciones, 2 baños, servicios centrales. Opción a plaza garaje. Vendo precio interesante. Julio Sáez de la Hoya, n.º 8-6.º

SANTOS. Vendo pisos Carretera Logroño, 4 habitaciones, calefacción. Económico. Julio Sáez de la Hoya, n.º 8-6.º.

SANTOS. Pisos amueblados en Gamonal, 4 habitaciones, calefacción individual. Julio Sáez de la Hoya, n.º 8-6.º

SANTOS. Piso General Yagüe, 4 habitaciones, servicios centrales. Precio muy interesante. Julio Sáez de la Hoya, n.º 8-6.º.

SANTOS. Vendo pisos en Alfareros, 4 y 2 habitaciones, calefacción. Julio Sáez de la Hoya, n.º 8-6.º.

SANTOS. Vendo plazas de garaje, Avda. del Cid Petronila Casado, Isla (Beyre), Vitoria (principio). Julio Sáez de la Hoya, n.º 8-6.º

SANTOS. Agencia Inmobiliaria, le ofrece sus servicios para la compra o venta de su local o piso. Consúltenos sin ningún compromiso. Teléfono 228754. Julio Sáez de la Hoya, n.º 8-6.º.

SANTOS. Vendo local completamente decorado de 67 m²., en Parque Santiago. Facilidades. Julio Sáez de la Hoya, nº 8-6.º.

SANTOS. Vendo locales en Avda. del Cid, desde 80 m². en adelante. Julio Sáez de la Hoya, n.º 8-6.º.

PARTICULAR vende piso a estrenar, entrega Febrero consta de 3 habitaciones salón estar, cocina, baño y servicio, cuarto tendedero. Plaza de garaje. Servicios centrales, zona Los Cubos. Informes, Calzadas, nº 8 y 10, 4.º-B.

RITORT. — Vende piso Alfonso X el Sabio, servicios centrales, mínima entrada. Reyes Católicos, 4.

RITORT. — Vende piso en zona residencial Los Cubos, servicios centrales, garaje trastero Amplias facilidades.

RITORT. — Vende piso Plaza Logroño, 5 habitaciones, calefacción individual.

RITORT. — Vende apartamentos nuevos a estrenar, zona centro. Amplias facilidades.

RITORT. — Vende piso, calle Vitoria. Entrada 400.000. Reyes Católicos, 4.

RITORT. — Vende pisos, zona Gamonal, en distintas calles. Entrada 400.000.

RITORT. — Vende pisos a estrenar zona Gamonal, amplios, servicios centrales. Facilidades.

RITORT. — Vende pisos, Santa Clara, amplios servicios centrales.

RITORT. — Vende piso Francisco Grandmontagne. Entrada 500.000.

RITORT. — Vende chalet distintas superficies distintos puntos de Burgos Máxima distancia 10 kilómetros. Reyes Católicos, 4.

RITORT. — Vende pisos Paloma, Laín Calvo. Varios desde 1.500.000. Reyes Católicos, 4.

RITORT. — Vende piso lujo, Concepción, garaje muy amplio Reyes Católicos, 4.

RITORT. — Vende piso Villamaravillas superlujo, amplísimos.

RITORT. — Vende piso Carretera Poza Entrada 500.000.

RITORT. — Vende piso San Juan, muy amplio, 8 habitaciones dos baños Entrada 500.000

RITORT. — Vende piso, calle Colón, 4 habitaciones, servicios centrales.

RITORT. — Vende piso, prolongación Isla, 5 habitaciones, dos baños, garaje, servicios centrales.

VILUMBRALES. — Vende local 55 metros, en Francisco Grandmontagne, consúltenos precio.

VILUMBRALES. — Vende locales comerciales, calle Madrid Avda. Cid y otras zonas centro, Vitoria, 163-1.º B.

VILUMBRALES. — Vende locales comerciales Gamonal Pedro Alfaro, Santiago, San Juan de Ortega.

VILUMBRALES. — Vende pisos estrenar, zona Gamonal, 5 habitaciones servicios centrales, mínima entrada Vitoria 163-1.º B

VILUMBRALES. — Vende piso, calle Salas, reformado Entrada 600.000.

VILUMBRALES. — Vende buhardilla muy amplia precio ocasión

VILUMBRALES. — Vende piso a estrenar, Eladio Perlado, 5 habitaciones, garaje, trastero, servicios centrales, muy soleado.

VILUMBRALES. — Vende piso Nuestra Señora Fátima, soleado, servicios centrales, precio inmejorable, por traslado. Vitoria, 163, 1.º B

VILUMBRALES. — Vende piso calle Consulado, totalmente independiente. Entrada 400.000.

VILUMBRALES. — Vende piso, Francisco Grandmontagne, calefacción central, precio interesante.

VILUMBRALES. — Piso, Parque Santiago, totalmente exterior, servicios centrales, amplias facilidades.

VILUMBRALES. — Vende piso, Camino de los Andaluces. Entrada 400.000.

VILUMBRALES. — Vende piso, Eladio Perlado Entrada 400.000.

VILUMBRALES. — Vende piso, calle Vitoria, 5 habitaciones, muy soleado urge venta por traslado.

VILUMBRALES. — Vende piso, zona residencial Los Cubos, servicios centrales, garaje.

VILUMBRALES. — Vende pisos y apartamentos, Edificio Gumen, lujo, servicios centrales, garaje muy amplio.

PARTICULAR vende piso. Nuestra Señora Fátima, bloque A. Número 2, 4.º C. Teléfono: 219858.

POR TRASLADO urge vender piso de 96 metros y trastero, exterior, con calefacción, barato, en calle Vitoria, 182. Llamar tardes teléfono 225411.

SE VENDE local, con facilidades de pago. Teléfono: 210625.

VENDO piso pequeño. Teléfono 203071.

FINCA, vendo 6.000 m² con arbolado y agua en pueblo a 20 kilómetros de Burgos. Teléfono: 213618.

VENDO bar con local muy amplio. Carretera Logroño, 108. Te. 214114.

VENTA apartamentos y oficinas de 40 a 46 m² Locales comerciales de 126 a 300 m². en Plaza Santa María, 2. Teléfono 203828. De 10 a 12 y de 4 a 6.

COMPRARIA buhardilla céntrica y económica. Teléfono 206958.

ATENCION se venden magníficos pisos en Belorado, 101 m², calefacción y agua caliente por Propano, magnífica situación. Ascensor - descensor. Trasteros. Entrada 500.000, resto 10 años. Teléfono: 227458. Horas oficina.

OCASION, vendo piso, primeras escrituras, servicios centrales, garaje. Entrada 1.500.000 pesetas, resto hipoteca 2.200.000. Interesados personarse en calle Calderón de la Barca, 4, 2.º, hab. 6. Aniana Miguel.

PRIGO. Plaza San Bruno. Con calefacción individual. Totalmente reformado.

PRIGO. Calle Vitoria, 4 dormitorios y salón. 2 terrazas. Calefacción individual.

PRIGO. Calle Vitoria. Un octavo. Exterior. Calefacción individual. Suelos parquet.

PRIGO. Calle Carmen. Un segundo. Exterior. Tres habitaciones y salón.

PRIGO. Plaza San Bruno. Un sexto. Amplia terraza cubierta. Exterior.

PRIGO. Chalet con terreno, San Pedro de Cardeña. Propio constructor.

PRIGO. Parque Avenidas. Tres y salón. Calefacción central. Reformado.

PRIGO. Apartamento Camino Mirabueno. Dos habitaciones y salón. Pocos gastos comunidad.

PRIGO. Calle Tahonas. Apartamento a estrenar. Dos habitaciones y salón. Calefacción individual.

PRIGO. Calle Romancero. Local 100 m² Dos portones entrada. Servicios, agua y luz.

PRIGO. Finca de 1.000 m². Ideal para chalet. A 50 metros de Villariezo.

PRIGO. Eladio Perlado. Tres habitaciones, salón, terraza a la calle. 2.100.000 pesetas.

PRIGO. Calle 3-34. Un quinto. Tres habitaciones y salón. Terraza cubierta. Reformado.

PRIGO. Calle Francisco Salinas Tres habitaciones, salón Soleado. 1.300.000 pesetas.

SE VENDE piso Diego Lainez n.º 14 Tienda de 4 a 10 6 habitaciones, calefacción gasoil.

COSTA del Sol, estudios / apartamentos amueblados, maravillosas vistas mar. ¡Baratísimos! Desde: 550.000. Facilidades. Además «todo cuanto desee». Infórmese: «Dian», calle Tomás Heredia, 11. Málaga. 952'-218667-218669-387314.

VENDO plazas garaje, precios excepcionales Garaje Orly. Teléfonos: 209037 - 204728.

PARTICULAR vende piso, principio Gamonal, precio razonable. Informes: 204728-209037.

RITORT. Venta de pisos amueblados, cuatro habitaciones, servicios exteriores centro Alicante desde 1.200.000 Rambla, 58, Alicante.— Avda. Reyes Católicos, núm. 4, Burgos.

RITORT. Venta piso Santa Casilda, cuatro habitaciones, servicios centrales, exterior. Precio ocasión. Reyes Católicos, 4.

RITORT. Ventea piso, Edificio Otamendi, carretera Santander, cuatro habitaciones, servicios centrales, exterior, urge vender, ocasión, Reyes Católicos, 4.

SE VENDE apartamento céntrico, 1.350.000 pesetas. Entrada 350.000 el resto a doce años. Informes: calle Madrid, 22, 2.º, B.

SALAS DE LOS INFANTES. Vendo dos pisos. Llamar teléfono: 38 08 81.

SE VENDE piso en calle Pedro Alfaro, 9, 2.º, letra D.

AUSENTANDOME vendo molino, río truchero, vivienda, huertos frutales, electricidad.— 21 13 43.

AUSENTANDOME Avda. Cid, 4 habitaciones, teléfonos, terrazas. Vista panorámica. Facilidades. — 21 13 43.

VENDO apartamento y piso estrenar, bastante céntrico. Precio económico. — 22 54 75.

VENDO piso todo exterior, soleado, servicios centrales, Clunia, 8-6.º, D.

¡PROFESIONALES! Se venden 7 magníficas viviendas con despacho provisional incorporado, entrada independiente Zona Cuarteles Artillería. Precio interesante. Sin intermediarios. Teléfono 227458. Horas oficina.

Ganados y aperos

SE VENDE 150 ovejas abocadas a parir, para tratar con Teotimo Andrés. Celada del Camino.

VENDO tractor «Jhon Deere», 818, 55 C. V. Razón: Vicente Escolar, Torresandino.

VENDO 24 ovejas, 12 con cría, Montorio. — Eladio Serna.

SE VENDEN dos vacas, una con cría recién parida y otra de leche, preñada, de 3 y 4 años. Gerardo González. Mazuelo de Muñó.

SE VENDEN 2 vacas recién paridas, con crías. José Aguilar. — Hospital del Rey.

COMPRARIA tractor pequeño, usado, esté buen estado. Razón teléfono 380102.

VENDO sembradora de cereales. Gabriel González. Telf. 412036.

ARRANCADORES hileradores de remolacha de 3 y 6 líneas. Peladoras de 3 y 6 líneas Recogedores - Cargadores «MATROT» Cultivadores de discos dirigidos Hijos de F Velasco, Rabano, teléfono 893011 (Valladolid)

Muebles

SE VENDEN 9 sillas de bar tapizadas en escocés seminuevas. Informes: Bar La Solera Club

Pérdidas

PERDIDA reloj «Omega», caballero, sábado, 15; se gratificará. Teléfono 219235.

Huéspedes

CEDO habitación derecho cocina para señoritas. Trinidad, 4 y 6, 2.º B.

SE ALQUILA habitación. Telf. 218226.

COMPARTO piso con señoritas. Av. Sanjurjo. Teléfono 224837.

CEDO habitación a cambio de clases octavo. Teléfono 229110. — 4 a 6.

SE DA pensión completa. Plaza Vega, 8, 3.º.

DARIA habitación a señoritas a dormir. Teléfono 20 86 76.

ALQUILO habitación, 2 señoritas, con derecho cocina, Burgense, 22, 5.º, derecha, tardes.

Televisores

RADIO TV CARLOS. Reparación a domicilio de televisores todas marcas Instalación y reparación de antenas colectivas e individuales Teléfono 217579

REPARAMOS al día televisores todas marcas «Tele-Orly» Teléfono 224139

RADIO CARACAS Reparación televisores todas marcas a domicilio. Instalación y reparación antenas colectivas e individuales Calzadas 18 Telf 221529

Traspasos

PRIGO. Traspaso. Local 35 m², reformado. Junto General Mola.

TRASPASO local por jubilación, 70 m². Plaza Rey San Fernando, núm. 2.

Varios

ALARMAS. — Proteja su piso, establecimiento comercial con Tronic seguridad. Sistemas electrónicos. Informes: teléfono 20 98 87.

REPARO puertas-ventanas aluminio hierro, a domicilio Teléfonos 214290 200321

SE OFRECE electricista, realizar trabajos particulares. Llamar teléfono 211363.

DANIEL PINTO se ha centrabajos de fontanería y calefacción. Teléfono 207230. Carretera de Arcos, núm. 34.

SE HACEN trabajos de albañilería. Teléfono: 219427

REPARACIONES de tejados y canalones, tuberías centrales, limpiezas chimeneas. — Teléfono 220045.

Offset

y toda clase de trabajos tipográficos en TALLERES GRAFICOS «Diario de Burgos» Calle San Pedro Cardeña, 34. Teléfono 217358 y «Papelería Tagra» calle Vitoria, 13 Teléfono 202852.

TRABAJOS DE CALIDAD

TALLERES GRAFICOS

«DIARIO DE BURGOS»

M.E.C.D. 2017

ARANDA

Convocatoria de los concursos de belenes, dibujo y literario, con motivo de las fiestas navideñas

Próximas las fiestas navideñas, preciso es que, nos ocupemos de la "Campaña de Navidad", que cada año viene organizándose y en la que participa gran número de personas, guiadas de un espíritu humanitario, con el anhelo de poder recaudar alguna cantidad y efectos, para aplicarlos a sus beneméritos fines y llevar algún donativo a la gente necesitada durante las fiestas navideñas, por antonomasia familiares.

Como es natural para que llegue a buen fin esta campaña, es preciso organidar, el programa que ha de regir durante las mismas.

Se han hecho públicos los programas de los concursos de belenes, dibujo y literario, cuyas bases más importantes son las siguientes:

CONCURSO DE BELENES Y ADORNOS NAVIDEÑNOS

Se establecen cuatro categorías: a) Belenes en Centros Escolares; b) Belenes en domicilios particulares; c) Belenes en Entidades y Organismos públicos y d) Belenes o adornos navideños en establecimientos comerciales.

En su confección se utilizarán los materiales y técnicas que se deseen.

El fallo del Jurado designado al efecto, será inapelable.

Se establecen premios de:

Categoría a) 1.º Premio 2.000 pesetas y trofeo; 2.º 1.500 pesetas y trofeo.

Categoría b) 1.º 2.000 pesetas y trofeo; 2.º 1.500 pesetas y trofeo.

Categoría c) 1.º trofeo; 2.º trofeo.

Categoría d) 1.º trofeo, 2.º trofeo.

Las inscripciones se efectuarán en la Secretaría particular del Ayuntamiento, de 12 a 2 de la mañana hasta el día 24 de Diciembre.

El Jurado calificador visitará los belenes durante los días 27 y 28 de Diciembre.

CONCURSO DE DIBUJO

Se establecen cuatro categorías.

a) de 4 a 7 años; b) de 8 a 11 años; c) de 12 a 14 años y d) de 15 años en adelante y sin límite alguno.

Se concederán un premio y un accésit por cada categoria consistentes en material didáctico.

Los trabajos se limitarán a uno por cada concursante en los que deberán figurar nombre y dos apellidos del autor, edad, domicilio y Centro escolar al que pertenece en su caso.

Tanto el formato como las técnicas y materiales empleados en la elaboración de los temas y trabajos, son de libre elección.

Fecha tope de entrega será la del 26 de Diciembre, entrega que deberá efectuarse en la Secretaría de los Centros escolares a que pertenezcan los concursantes, o en su defecto en la Secretaría del Ayuntamiento en las horas de oficina.

Los trabajos se expondrán al público entre los días 27 de Diciembre, al 5 de Enero, en el local de exposiciones de la Caja de Ahorros Municipal en la plaza del Caudillo.

El fallo del jurado designado será inapelable.

CONCURSO LITERARIO

Se establecerán dos categorías:

a) de 8 a 11 años y b) de 12 a 14 años.

Los trabajos se limitan a uno por concursante.

Consistirá en una redacción sobre el tema navideño, de extensión no superior a dos folios escritos por una sola cara.

La fecha tope de entrega de trabajos, será la del 18 de Diciembre, entrega que deberá efectuarse en la Secretaría de los Centros escolares a que pertenezcan los concursantes, o en su defecto en la Secretaría del Ayuntamiento en las horas de oficina.

Al dorso de los trabajos deberá figurar claramente, nombre y apellidos, dirección del autor y Colegio al que pertenece, así como edad.

El fallo del jurado designado, será inapelable.

Se concederán un primer premio y accésit, por categorías consistentes en lotes de libros.

EL DESCUIDO DE ALGUNOS CONDUCTORES

Tal y como sucedió en la mañana de ayer, lo contamos En la plaza del comandante Requejo, en un aparcamiento allí existente se encontraba situado un dos caballos, sin conductor, mientras éste, sin duda, se había marchado a realizar algunos encargos. La cosa discurría con toda normalidad, hasta que acertó a llegar un autobús del servicio de transportes urbanos, que no podía pasar por el estrecho espacio que quedaba y tras de hacer sonar insistentemente las señales acústicas en unión de varios transeúntes elevando el coche, le apartaron del lugar que ocupaba.

Paso el autobús y la cola de coches que iban tras él y se reanudó la circulación como si nada hubiese pasado.

Este hecho nos sirve de comentario para hacer un nuevo llamamiento a esos conductores descuidados que no miran más que lo que les conviene, sin tener en cuenta si el sitio que a ellos les conviene, moleste o no a los demás.

FARMACIA DE GUARDIA

Sres. herederos de D. Heliodoro Miranda Castro en plaza del Caudillo, 18.

EDICTO

DON JOSE LUIS OLIAS GRINDA, MAGISTRADO-JUEZ DE PRIMERA INSTANCIA DEL JUZGADO NUMERO UNO DE BURGOS Y SU PARTIDO.

HAGO SABER: Que en este Juzgado se tramita, con el número 357/78, Procedimiento Judicial Sumario regulado en el Artículo 131 de la Ley Hipotecaria, a instancia de la Caja de Ahorros Municipal de Burgos, representada por el Procurador Sra. Manero Barriuso, contra Don José Luis Calleja Cantera y su esposa Doña Obdulia Azurmendi Gallardo, vecino de Santa María Ribarredonda (Burgos), en reclamación del principal de un préstamo con garantía hipotecaria, sus intereses y costas, por providencia de esta fecha he acordado sacar a la venta en pública, primera y judicial subasta, por término de veinte días, y bajo el precio de tasación estipulado en la escritura de préstamo con garantía hipotecaria, y demás condiciones que se indicarán, la cual se celebrará en la Sala Audiencia de este Juzgado, el día CATORCE DE FEBRERO del próximo año, a las ONCE HORAS, los bienes hipotecados siguientes:

1.º — Terreno solar al sitio de "VENTRERAS", término municipal de Santa María Ribarredonda, de ocho mil ochocientos veintiséis metros cuadrados Linda: al frente, con calle en proyecto del exponente, que es resto de la finca de que se segregó; derecha entrando, con casa chalet del exponente y fincas de Don Eustaquio Torre y Doña Martina Cerezo; izquierda Carretera de Madrid-Irún, y fondo, finca de los hermanos Alonso.

Sobre parte de esta finca se ha construído un edificio destinado a Hostal de dos estrellas, con el nombre de ESPIGA DE ORO. — Tiene figura octogonal regular; la superficie edificada es de ciento noventa y tres metros con cuarenta y cuatro decímetros cuadrados; consta de un semisótano, planta baja y dos plantas altas que se comunican con la baja por una escalera en el centro del edificio, con iluminación cenital. Cada una de las dos plantas alzadas está rodeada de una terraza que tiene un metro y cincuenta centímetros de anchura y en total ochenta y cinco metros con cincuenta y seis decímetros cuadrados y la planta baja, en la fachada principal, tiene una terraza de cincuenta metros cuadrados. El sótano está destinado a bodega, almacén y cámaras frigoríficas en comunicación directa con la cocina, que está en la planta baja, así como los departamentos de vestíbulo, recepción, control y bar restaurante, con entradas directas desde la terraza exterior. Por la escalera central principal se establece comunicación con los dormitorios, siete principales en cada planta y otro más del servicio, que se distribuyen en un pequeño vestíbulo, dormitorio con un armario empotrado y cuarto de baño completo; todos con luz y ventilación exterior. Cada dormitorio con su correspondiente balcón solana. Está rematado el edificio con una doble cubierta, la más alta hace lucernario para la escalera principal y paso de circulación.

La estructura es de hormigón armado en todos sus elementos, bases de pilares, pilares en toda su altura, forjados de pisos, vigas, solanas, escalera y cubiertas. Los cierres de fachada son de doble tabique grueso de ladrillo de seis agujeros con cámara de aire de cinco centímetros, con raseo exterior con impermeabilización y revestimiento de gresita en blanco. Los pavimentos son de terrazo en servicios y losetas de madera en los dormitorios. Tiene instalación de agua fría y caliente central y servicio de calefacción. Actualmente se encuentra totalmente terminada la edificación.

Título: Adquirió el solar total del que es resto lo descrito, por compra, durante su matrimonio, al Ayuntamiento de Santa María Ribarredonda, mediante escritura otorgada ante el Notario de Miranda de Ebro, Don Pedro Fernández de Bilbao, el dos de Marzo de mil novecientos setenta. Habiendo declarado la obra nueva mediante otra escritura otorgada ante el Notario de Miranda de Ebro, Don Luis María de Campos Setien, el ocho de Febrero de mil novecientos setenta y tres.

Inscripción: Inscrito en el Tomo 1082, libro 57, folio 55, finca 5.501, inscripción 2.ª.

Dicha finca fue valorada en la escritura de constitución de hipoteca, otorgada ante el Notario de Miranda de Ebro, Don Luis María de Campos Setien, el diez de Enero de mil novecientos setenta y cuatro, bajo el número 4 de protocolo, en la cantidad de CUATRO MILLONES OCHENTA MIL PESETAS, por el cual sale a esta primera subasta.

CONDICIONES

Para poder tomar parte en la subasta deberán los licitadores consignar previamente en la mesa del Juzgado o establecimiento destinado al efecto, una cantidad equivalente, al menos, al diez por ciento del tipo de subasta, sin cuyo requisito no serán admitidos.

Que no se admitirán posturas que no cubran el referido tipo de tasación y subasta, es decir inferiores a éste.

Podrán hacerse las pujas en calidad de ceder el remate a tercero, haciéndolo así constar en el acto.

Los autos y certificación del Registro a que se refiere la Regla 4.ª del Artículo 131 de la Ley Hipotecaria, se hallan de manifiesto en Secretaría, donde podrán ser examinados en días y horas hábiles.

Se entenderá que todo licitador acepta como bastante la titulación.

Las cargas anteriores y preferentes, si las hubiere, al crédito del actor, quedarán subsistentes, entendiéndose que el rematante las acepta y queda subrogado en la responsabilidad de los mismos, sin destinarse a su extinción el precio del remate.

Dado en Burgos a quince de Diciembre de mil novecientos setenta y nueve.

Firgado E/. El Secretario, ilegibre.

HOMENAJE A DOÑA JULIA DE JUANA, EN VILLARCAYO

Proyección de filminas sobre la Catedral de Burgos en Medina de Pomar

En reconocimiento y gratitud a sus muchos años de labor pedagógica en esta comarca, como Inspectora de Educación General Básica, ha sido homenajeada, doña Julia de Juana Villazán, recientemente jubilada, por los profesores y amigos de EGB, antes maestros nacionales de toda la zona en la que tanto años ejerció su labor de inspectora.

Hubiéramos deseado hacer un pequeño resumen de lo mucho que esta comarca debe a esta ejemplar mujer volcada totalmente por la enseñanza, pero desistimos por lo amplio y evitar herir su habitual modestia, aunque no dejaremos de airear que doña Julia, ha sido la principal promotora de casi todos los nuevos edificios construídos para la enseñanza en medio Partido Judicial de Villarcayo, ha sido la introductora de los nuevos métodos de enseñanza, ha sido la constante animadora y un poco «paño de lágrimas» de muchos maestros por su humanidad y comprensión, ha sido en fin toda una maestra, en el más amplio sentido de la palabra.

Al filo de la una del mediodía, se la recibió con grandes muestras de alegría a la puerta de la Iglesia parroquial de Villarcayo, llegando acompañada por la nueva Inspectora doña Encarnita Vergara, a quien deseamos una grata y fructífera estancia entre nosotros), celebrándose a continuación la santa misa, amenizada por el Coro Infantil del Colegio de EGB «Princesa de España» villarcayés y seguidamente una comida de hermandad en un céntrico hotel de la villa, en la que a los postres fue obsequiada con unos bonitos regalos, en señal de agradecimiento

Doña Julia, sabe que deja numerosas y muy buenas amistades, así como el agradecimiento de esta zona Norte burgalesa.

TRASLADO DE LA CATEDRAL BURGENSE A MEDINA DE POMAR

Con este sugestivo título y con una gran difusión, se están repartiendo por APA Zona Norte burgalesa, las invitaciones a la proyección con filminas de nuestra catedral, que hoy miércoles 19 del actual, tendrá lugar en el salón de actos del Instituto Nacional Mixto de Bachillerato de esta ciudad, en cuyo acto dará una lección de arte, el extraordinario cicerone burgalés don Julián Pérez López, que tanto sabe del arte e historia de nuestra primera joya artística.

Este acto lo ha organizado como decíamos APA Zona Norte Burgalesa, en colaboración y patrocinado por la Obra Cultural de la Caja de Ahorros del Círculo Católico y quedan invitados padres, profesores, alumnos y cuantos deseen presenciar esta magnífica expresión artística.

R.

HOY, LA LIBERTAD DE ENSEÑANZA EXIGE CLARIDAD DE IDEARIO Y GRATUIDAD TOTAL: SI NO SERIA UNA BURLA PARA LOS PADRES.

LOS PADRES DE FAMILIA PIDEN QUE SE RESPETE POR IGUAL LA LIBERTAD DE ENSEÑANZA PARA TODOS, TANTO ESTATALES COMO NO ESTATALES.

ASOCIACION DE PADRES DE FAMILIA Y PADRES DE ALUMNAS DEL COLEGIO DE SAN JOSE Y LA MILAGROSA

M.E.C.D. 2017

nuestra PROVINCIA

MIRANDA ⇦ ⇨ ACTUALIDAD

Se convoca un «Rallye Fotográfico» provincial

Plausible iniciativa de la Peña «Los Silenciosos»

El Pregón de Navidad, a cargo de D. Luis María de Campos

PREGON NAVIDEÑO EN LA PARROQUIA DE SANTA MARIA

El próximo sábado en la iglesia parroquial de Santa María, a las ocho de la noche, tendrá lugar el tradicional Pregón de Navidad, que correrá a cargo del Ilmo. Sr. don Luis María de Campos Setien, notario de nuestra ciudad.

Actuará el laureado Orfeón Mirandés «José de Valdivielso, bajo la dirección del R. P. Leopoldo Eraso SS.CC. y la Rondalla popular Los Morotes.

A este acto se invita a todos los mirandeses.

CONCIERTO

Ofrecido por la Banda de Música de la ciudad, el próximo domingo, día 23, a la una del mediodía, tendrá lugar en el Teatro América un interesante concierto, de acuerdo con el siguiente programa.

PRIMERA PARTE

«La traviata» (Preludio del acto primero), Verdi; «Pan y toros» (Selección) F.A. Barbieri; «Viva Navarra»! (Jota de Concierto) J. Larregla. (A petición).

SEGUNDA PARTE

«Sueño de amor» (Melodía) Listz; «V Sinfoní , en Do menor» (I Tiempo) Beethoven (A petición); «Egmont» (Obertura) Beethoven.

RALLYE FOTOGRAFICO PROVINCIAL

La Peña «Los Silenciosos», ha decidido convocar una segunda edición, para los días 5 y 6 de Enero de 1980, del Rallye fotográfico Esta segunda edición tendrá carácter provincial, en vez de comarcal, como el I.

Sus características especiales son su celebración en pleno invierno, para que los concursantes capten nuestra provincia en esta estación, ya que se pretende moldear una futura publicación, de las obras seleccionadas en esta edición y en las proximas.

La duración del II Rallye Fotográfico, será de dos días, debido a la amplia extensión de nuestra provincia.

Cada una de estas dos etapas están dedicadas, respectivamente, al Sur y al Norte de la provincia.

El itinerario será libre para cada concursante, de esta forma, respetando una serie de controles rigurosamente obligatorios.

La salida, a celebrar el día 5, será libre pero todos los concursantes, deberán de firmar en el Acta de Presencia, en el primer control, ubicado en la localidad de Salas de los Infantes, entre las horas 14 a 15, del presente día.

La meta final de la primera etapa, tendrá lugar en Burgos, firmando el Acta e Presencia, entre las horas 19,30 y 20

La segunda etapa comenzará en Burgos, el día 6, a las 9 horas, firmando el Acta de Presencia.

El Segundo Control, se ubicará en Villarcayo, debiendo firmar las Actas de Presencia, entre las 13 y 14 horas.

A las 18 horas del día 6, los participantes se reunirán en la explanda, frente a la iglesia de San José Obrero, del Barrio de la Matillas, en Miranda de Ebro, para iniciar una ordenada entrada en la ciudad, punto final del II Rallye Fotográfico

Con la entrega de carretes, se acompañará una relación de la ubicación exacta de los controles.

Los concursantes poseerán una lista de teléfonos de los controles, a los cuales recurrirán, por todos aquellos imprevistos que pudieran sucederles en las etapas. La Organización tendrá previstos varios coches, para auxiliar en cualquier caso excepcional

La Organización cubrirá una póliza de seguros de Responsabilidad Civil de todos los participantes.

En los coches participantes, pueden viajar más de un concursante.

Cada participante retirará un carrete especial de 6 diapositivas (100 Asa), que le entregará la Organización, antes de la salida de la primera etapa La Organización le recogerá, el día 6 antes del comienzo de la segunda etapa, entregando un nuevo carrete de 6 diapositivas.

Se fija una inscrición metálica, para cubrir gastos de material fotográfico, seguro, y alojamiento en la ciudad de Burgos, por un total de 2.000 pesetas.

El tema obligatorio del II Rallye Fotográfico, será cualquier motivo o aspecto de la provincia burgalesa, entendiéndose bajo esta denominación cualquier lugar geográfico, aquellas manifestaciones de arte en la provincia a través de los siglos habitat de la población, costumbres, ritos, etc... que muestren el sentir y vivir de Burgos.

Lugares de inscripción: a) Peña «Los Silenciosos» Domicilio Social: Bar Saona calle Gral Franco 39 Miranda de Ebro (Burgos).

b Apartado de Correos núm 184 Miranda de Ebro (Burgos)

Se establecen tres primeros premios especiales de 25 000 pesetas.

Se realizarán dos exposiciones de las obras resultantes en Miranda de Ebro y Burgos respectivamente

Para más detalles dirigirse a la sociedad organizadora.

GUIA PROFESIONAL

I. LOPEZ SAIZ
NEURO PSIQUIATRIA
Consulta, de 12,30 a 2
Plaza de Santo Domingo de Guzmán, 8, 1.º
Teléfono 20 34 78

L. MATA DIEGO
PODOLOGO
ORTOPEDIA DEL PIE
Avenida del Cid, 46, 1.º
De 12 a 2 y de 4,30 a 8.
Teléfono 227297

F. J. SANZ ALVAREZ
PUERICULTOR. RAYOS X
ESPECIALISTA EN NIÑOS
Consulta de 11 a 2
y horas convenidas
Avenida del Cid, 36, 3.º
Teléfono 227364

V. Ojeda Carcedo
APARATO DIGESTIVO
Y NUTRICION
METABOLIMETRIA
Análisis clínicos — Rayos X
Consulta, de 10 a 1 y 4 a 6
Vitoria, 20, 2.º
Teléfonos: 203667 y 218966

Dr. SANTAMARINA
OCULISTA
de 11 a 1 y tardes convenidas
J. Sáez de la Hoya, 1-1.º C.
Teléfono 20 48 77

Lea Vd. siempre
Diario de Burgos

EN BURGOS
VENDO O TRASPASO
BAR
CAMPOAMOR
206 m². Céntrico
Teléfono: 20 88 08
De 14,30 a 4

SE BUSCA CONCESIONARIO
O AGENTE VENDEDOR
A COMISION, en regiones libres, para productos extranjeros de consumo diario en vehículos, motores e industria en general.
Escribir con datos a:
PRESLIP, S. L. — Cisneros 98-B — SANTANDER

LLEGO LA ANSIADA PAVIMENTACION

Pues sí, la zona del Bárrio de La Charca, está siendo pavimentada en aquellos tramos que no lo estaba y que corresponden a un importante núcleo de población. Ha tardado en llegar, pero ahí está. Varias calles están sufriendo la metamorfosis necesaria para quedar a la altura de la categoría de la moderna Miranda, entre ellas la del Condado de Treviño que es la que vemos en la foto de Juan Muro. Una buena obra, sí señor, pero que nos hace recordar que aún quedan otras muchas zonas de la ciudad, que requieren una pronta solución...

GACETA DEPORTIVA

En la mañana de domingo se celebró la «I Gymkhana motociclista «Los Astemios» en la plazoleta de la calle La Merced.

Buena organización del Moto Club Mirandés, que contó con la colaboración de la Peña Los Astemios, bastante asistencia de público y una participación de veinte pilotos. Al final la «Reina» y «Damas» de la «Peña» hicieron entrega de los trofeos y medallas a los participantes.

Clasificación:

1. — Gabi Jiménez Perea. «Puch». Trofeo: Caja de Ahorros del Círculo C.
2. — José A. González Arevalillo. «Montesa». Trofeo: Banco Castilla.
3. — José Luis España Revilla. «Montesa». Trofeo: Caja Ahorros Municipal.
4. — Jesús Lezana Oñate. «Bultaco» (Haro). Trofeo: Deportes Tyrol.
5. — Jesús Martínez Marín. «Montesa». Trofeo: Joyería Tito.
6. — Alberto Orive Gómez. «Puch».
7. — Jesús María Medinilla Ruiz. «Torrot» Trofeo: Deportes Olympia. (Primer clasificado de la Peña Los Astemios)
8. — José Ignacio Echepare Gabarri. «Puch».
9. — Miguel Salas Gómez. «Bultaco».
10. — Ricardo Cabezón Pereda. «Puch».
11. — Eduardo Gordejuela Cotelo. «Puch». Trofeo: Seguros Galicia (Primer clasificado Infantil).
12. — Javier Fernández Pérez. «Montesa».
13. — Aurelio Arnáiz Campo. «Puch».
14. — José Luis Vallés Cubillas. «Puch».
15. — Jesús Lahoya García «Puch».
16. — Jesús Sevilla López. «Vespino».
17 — Valentín Morcocho. «Ossa». (Haro).
18. — Javier Lahoya García. «Puch». Trofeo: Joyería Rica. Segunda clasificado Infantil.
19 — Pedro José Hernández. «Vespino».

A los participantes que no obtuvieron Trofeo se les hizo entrega de unos llaveros y medallas donados por Auto Escuela Simón, Motocicletas El Rubio y Casa Santos.

ECOS MONTAÑEROS

Como ya es tradicional el Club Mirandés de Montaña y el Polideportivo ENCE, el domingo día 23 procederán a la colocación de nacimientos en la ermita de San Juan y en Peñalrayo. El comienzo de este acto está previsto sobre las nueve de la mañana.

Con este motivo y en colaboración con la Comisión de Festejos del Excelentísimo Ayuntamiento de nuestra ciudad, se celebrará la primera marcha de rastreo, reservada a muchachos y muchachas de nueve a catorce años, que saldrá desde el Ayuntamiento, media hora antes, es decir sobre las ocho y media.

A la llegada de los participantes a la ermita, sobre las once de la mañana se celebrará la santa misa montañera, sirviéndose al finalizar las tradicionales sopas de ajo y chocolatada para las asistentes. Como final de fiestas y en colaboración con la Comisión de Fiestas del Ayuntamiento, en la Laguna se organizarán una serie de juegos infantiles'

Las normas para participar en la primera marcha regulada de rastreo son las siguientes:

1. — Podrán participar todos los niños y niñas de ocho a catorce años que lo deseen.
2. — La salida se dará a las ocho y media, en patrullas de cuatro componentes, desde la puerta del Ayuntamiento
3. — Cada equipo debera irprovisto de papel y lápiz o bolígrafo; entregándosele a la salida el código de señales necesario de reconocer en el terreno y anotar para la puntuación.
4. — Habrá establecidos controles y controladores secretos, descalificándose aquellas patrullas que alteren, destruyan o modofiquen alguna señal del Rastreo.
5. — Las inscripciones pueden realizarse hasta el sábado a las dos de la tarde en el Bar Suizo, bar Cherry y Club Mirandés de Montaña En estos mismos lugares se pondrá la lista de orden de salida de las patrullas, el sábado al atardecer.
6. — Habrá trofeos para las cuatro primeras patrullas clasificadas.

No es un dormitorio «de película»

La cosa no resultó fácil, pero lo conseguí.

Llevaba unos meses pensando en el cambio. En ocasiones había preguntado precios. Y siempre se me quedaban fuera de mis alcances.

Cuando vi con mi marido, en Castañares, la tienda de Stmobel pensé que, entre tantos modelos como tenían expuestos, sería muy fácil encontrar la fórmula ideal para mi dormitorio. Pero mi marido ¡puso una cara...! Pensé que era mejor no decir nada. No tuve que esperar mucho tiempo. El mismo sacó el tema y se ofreció a ir conmigo (¡qué zorro!, bien sabe que yo no me meto en nada que salga de nuestras posibilidades...). Agarré la ocasión al vuelo. Y no me pesa.

Ver aquella tienda es una gozada. Qué dormitorios ¡De película! Y todos perfectamente ambientados, lámparas, edredones, cuadros, incluso alfombras. Una maravilla.

Atender, nos atendieron estupendamente, como siempre. Y poco a poco fuimos resolviendo todas las dudas y problemas. Mi dormitorio ya no es "de película", sino "realidad". ¿Mi marido? Hace como si estuviera pesaroso, pero...¡ya nos conocemos.

M.E.C.D. 2017

Comprender el futuro es comenzar a vivirlo.

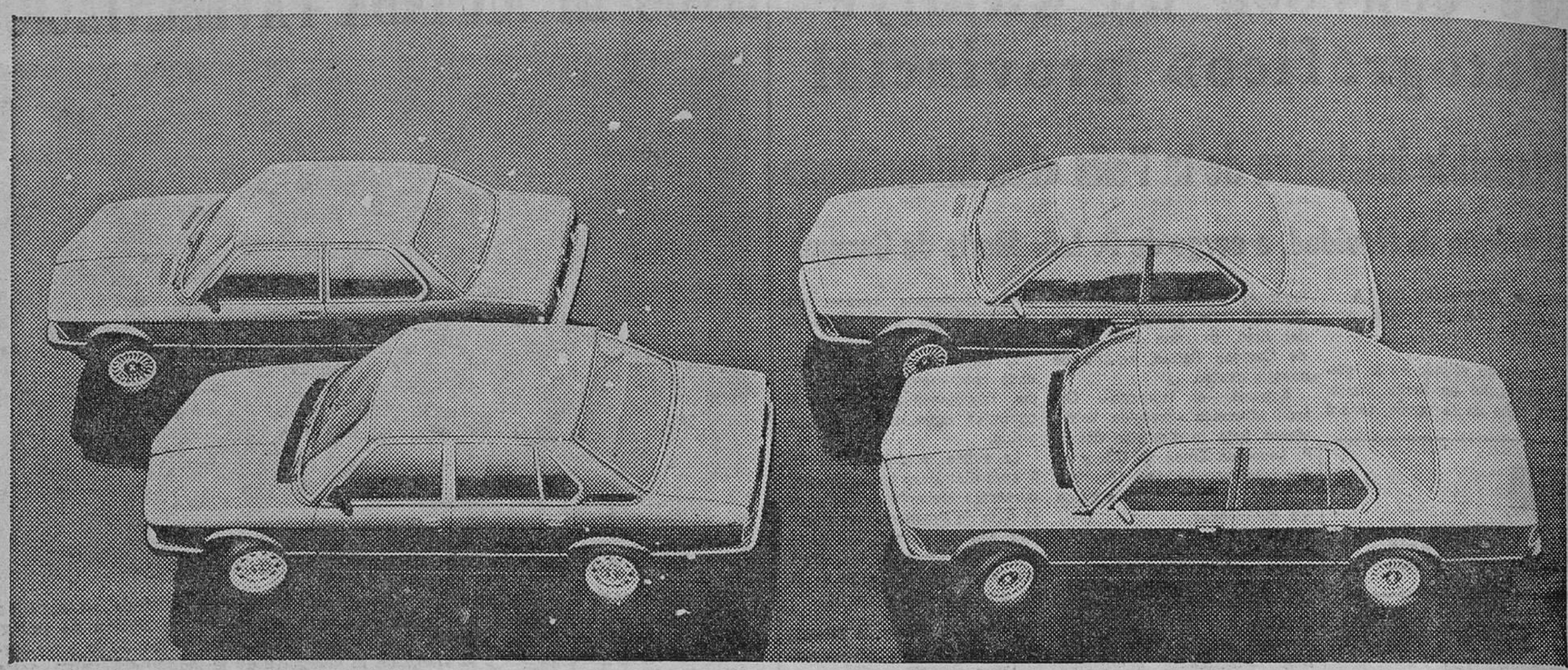

El carácter exclusivo de los automóviles BMW se debe a una incuestionable particularidad: su concentración en lo esencial. Por ello, no dependen de la cilindrada, CV y número de puertas, y son siempre más compactos que otros de su clase. Los BMW presentan una extraordinaria vitalidad y agilidad, pero también un máximo sentido de la disciplina en cuanto a la energía. Gracias a su mecanismo de accionamiento de 6 cilindros.

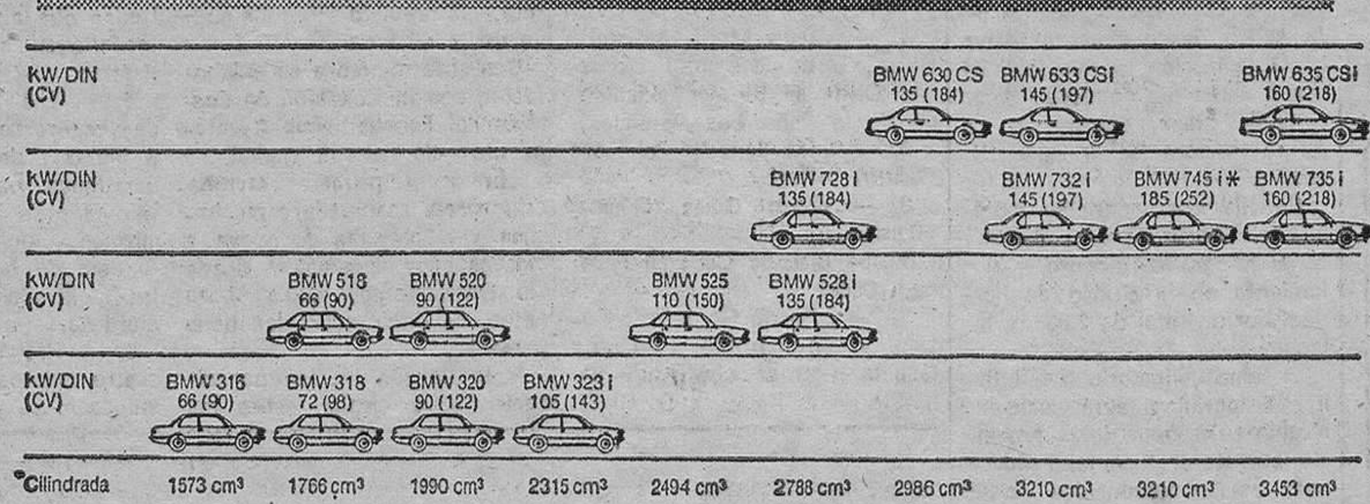

*TURBOALIMENTADO

Los BMW están concebidos de forma sobria y con amplio sentido de futuro. Por ejemplo, en su dotación electrónica y en los dispositivos relativos a la seguridad activa y pasiva. Todo está previsto.

A diferencia de otros fabricantes, BMW renuncia, a plena conciencia, a formas ostentosas o a la suntuosidad en el estilo. Incluso el mayor de los BMW rompe con la norma convencional de que el automóvil más caro tiene que distinguirse sólo por el lujo. BMW es para aquellos que entienden el coche no como una muestra de "status", sino como un instrumento lo más perfecto posible.

La extensa red de concesionarios BMW garantiza un servicio a la altura de nuestra marca.

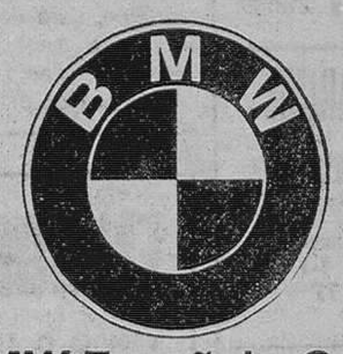

BMW Española, S. A.

Avda. Generalísimo, 122.
Telfs: 733 44 00 y 215 72 72
Madrid-16

CONCESIONARIO

RUERA
Vitoria, 19. Tels. 20 01 62 y 20 38 37
BURGOS

M.E.C.D. 2017

Gorospe siguió con hemorragias nasales y ayer fue intervenido

Mañana se disputará el partido con el Baracaldo

A punto de producirse acuerdo sobre el entrenador y se espera la confirmación de Fernández Seguí

El partido Salamanca-Burgos fue duro. No diremos que resultara mal intencionado; pero se jugó fuerte y algunos hombres se pasaron en su entrega, siendo Balbino quien se llevó la palma en este aspecto.

Pascual fue la principal víctima de las tarascadas que se repartieron en el área y cuando el jugador burgalés se retiró a la caseta, sustituído por Báez, llegó tundido a golpes, con heridas y hematomas del más diverso carácter. Tanto es así que se hizo preciso recabar la presencia del médico inmediatamente en el propio vestuario a fin de prestarle asistencia y favorecer su recuperación física, la cual se ha producido de forma satisfactoria, pues el muchacho respondió perfectamente al tratamiento.

GOROSPE, CON HEMORRAGIAS E INTERVENIDO

Asimismo en el día de ayer a Gorospe se le volvieron a reproducir las hemorragias nasales que ya había acusado, al término del partido del pasado domingo, en choque con un delantero salmantino.

Ante la persistencia de aquéllas, fue intervenido por el doctor Suárez Muñiz, que apreció una arteria rota en el músculo de la nariz. Se procedió a la cauterización de la misma y con este motivo se ha ordenado que Gorospe mantenga reposo a lo largo de seis días, por cuya razón será baja mañana ante el Baracaldo.

MAÑANA, PARTIDO DE COPA

Por lo demás, Fernández Seguí, ha iniciado ya la preparación para el partido de Copa que se disputará mañana, frente al Baracaldo. Tras este encuentro se abrirá el paréntesis de unas breves vacaciones de fin de semana, al objeto de que los jugadores puedan pasar en familia las entrañables fiestas navideñas.

Luego, con la reanudación de la actividad liguera vendrá ese «partido cumbre» que supondrá la visita a Atocha, para contender con la imbatida Real Sociedad. Pero antes de llegar a esa confrontación, queda mañana el encuentro de vuelta a ventilar con el Baracaldo, un equipo fuerte, con gran capacidad de lucha y que apunta decididamente al ascenso de categoría, pues se mantiene líder destacado de su grupo.

Fernández Seguí entrenó ayer por la mañana y hoy volverá a hacerlo para ir perfilando la formación que opondrá a los baracaldeses. Como es sabido, el partido de ida se liquidó con empate a uno, por lo que en principio y sobre el papel, la ventaja y mayores posibilidades, parecen caer del lado del Burgos; pero esta es una teoría que habrá que confirmar en la práctica.

Para dirigir este encuentro ha sido designado el colegiado santanderino Sr. Sánchez Arminio. El partido dará comienzo a las 8.15.

Para esta ocasión han sido fijados precios muy populares, aparte que los socios no pagarán, al seguir vigente el acuerdo adoptado oportunamente por la asamblea en el sentido de que los dos primeros partidos de Copa serían de libre acceso para los asociados.

EL ACUERDO CON FERNANDEZ SEGUI, AL CAER

El capítulo del nuevo entrenador del Burgos se ha dilatado algo más de lo previsto en su resolución, si bien parece que está a punto de producirse acuerdo.

Todo apunta hacia la confirmación de Fernández Seguí en el cargo y la decisión en tal sentido quizá se adopte hoy o mañana.

ARQUERO

MULTAS AL MALAGA Y ATHLETIC DE BILBAO

Apercibimiento de cierre de campo al Palencia, Huelva y Alondras

Madrid (Efe). — El Comité de Competición de la Real Federación Española de Fútbol, en su reunión de hoy, adoptó los siguientes acuerdos:

PRIMERA DIVISION

Suspender por un partido a Aráez (Málaga) y a Uceda (Rayo Vallecano), por acumulación de amonestaciones.

Amonestaciones con advertencia de suspensión a: Hugo Cabezas (Betis), por formular observaciones al árbitro; De Andrés (Ath. Bilbao), por desconsideración con un contrario; Ruiz (At. Madrid), por juego peligroso.

Amonestaciones a: Dani (Ath. Bilbao), Megido (Málaga), Morena (Rayo Vallecano), Serran (Almería), Noly (Las Palmas), Montero (Sevilla) y Biosca (Betis), por formular observaciones al árbitro.

Macías (Málaga), por formular observaciones a un juez de línea.

Celayeta (Real Sociedad), por desconsideración con un contrario.

Alvarito (Rayo Vallecano), por desatender las instrucciones del árbitro.

Zuvirla (Barcelona), por pérdida de tiempo

Guzmán (At. Madrid), Casuco (Zaragoza), Juan Carlos (Málaga), Nimo (Sevilla), Rivas (Sevilla), San José (Sevilla), Perurena (Betis) y Oliveira (Betis), por juego peligroso.

Clubs.—Multar a los clubs Málaga y Athletic de Bilbao por lanzarse objetos y almohadillas al terreno de juego.

SEGUNDA DIVISION

Suspender por dos partidos a Ramírez (Valladolid), por emplear medios violentos, siendo reiterante.

Por un partido a Toño (Valladolid), por emplear medios violentos.

Por un partido a Garrido (Levante) y Trobbiani (Elche), por acumulación de amonestaciones.

Clubs. — Multa y apercibimiento de cierre a los clubs Palencia y Huelva, por incidentes graves del público.

Multar al R. C. Deportivo por lanzarse objetos al terreno de juego

SEGUNDA «B»

Suspender por tres partidos a García Contreras (Jerez D), por ofender al árbitro.

Clubs. — Multa y apercibimiento de cierre a los clubs Linares y Córdoba, por incidentes graves del público.

TERCERA DIVISION

Suspender por cuatro partidos a Quintana Allende (Villanovense), por agresión a contrario sin efectos, pero siendo reincidente.

Por tres partidos, a Jiménez Berros (Cacabelense), dos por agresión a contrario sin efectos ni antecedentes y uno por idéntica causa, pero habiendo mediado provocación suficiente.

Directivos. — Suspender por un mes al presidente del Alondras, señor Belloso Romero, por menospreciar al árbitro

Delegados de campo. — Suspender por un mes al señor Fernández Monroy (Alondras) y al señor Mellado Mármol (Gavá), por incumplir ssu obligaciones.

Clubs. — Multa y apercibimiento de cierre al Alondras por incidentes graves del público.

Uno de los grandes jugadores

de baloncesto de todos los tiempos

EMILIANO: ES HOY TENIENTE DE ALCALDE DE POZUELO DE ALARCON

- «En la política se corren muchos más riesgos que en el deporte»
- «Mi imagen popular favoreció la elección, pero también hay gente que conoce sobradamente mi capacidad de trabajo»

Por Javier CARRION

Afirma que unos buenos amigos le animaron a entrar en política y lo que está claro es que hace seis años cuando todavía jugaba en el Real Madrid, ni podía pensar en lo que iba a ser su futuro.

Hoy Emiliano Rodríguez, el inolvidable número diez del Real Madrid de baloncesto se dedica a la política. En las últimas elecciones municipales consiguió, representando a UCD, el cargo de primer teniente de alcalde de Pozuelo de Alarcón, una de las localidades más próximas a Madrid

—¿Qué le animó a dar este paso?

—Siempre fui un soñador y pensé que podía ser útil a esta comunidad. Ya sé que en el mundo de la política se corren más riesgos que en el del deporte, pero ésta fue una responsabilidad que quise asumir.

—Si usted no se llamara Emiliano, ¿hubiera conseguido igual el cargo?

—Pienso que mi imagen popular favoreció la elección, pero también creo que los amigos que me trajeron hasta aquí conocen sobradamente mi capacidad de trabajo

SUSTITUIR AL ALCALDE

La función de Emiliano Rodríguez en el Ayuntamiento de Pozuelo consiste por un lado en sustituir al alcalde en los momentos en que éste se encuentra ausente y por otro, responsabilizarse de aquellos problemas que no pueden ser atendidos por el alcalde.

Hasta ahora el Concejo ya ha resuelto graves problemas de la comunidad, tales como el del agua o el de la enseñanza pero quizás el principal problema de Emiliano consiste en su escasez de tiempo, no en vano, todavía sigue siendo asesor técnico de la Federación de Baloncesto y al mismo tiempo regenta su propia empresa de instalaciones deportivas.

—¿Lo abandonaría todo por un cargo político más importante?

—De momento no tengo ninguna aspiración de llegar a alcalde o a conseguir un cargo político más influyente, pero también es verdad que hace seis años no tenía ni a más remoto idea de entrar en la política y sin embargo aquí estoy. Lo único que quiero ahora es trabajar honestamente y será el paso del tiempo el que decida mi futuro

MUCHA NOSTALGIA

Los últimos rumores apuntaban a un posible cese de Emiliano como asesor técnico de la Federación Española de Baloncesto. Nada mejor que sea el propio interesado el que nos aclare el tema

—Emiliano, ¿ha cesado usted como asesor técnico?

—Usted me da al primera noticia. ¿Dónde se ha publicado? Mis relaciones con la Federación siguen siendo cordiales y las escuelas están funcionando normalmente. Yo estoy contento con mi labor aunque de alguna manera insatisfecho por el hecho de que cada provincia española aún no tiene una escuela de baloncesto

Emiliano aprovecha su escaso tiempo libre casi siempre algún fin de semana para ver a su ex-equipo, el Real Madrid, «el club campeón y poderoso de siempre», según sus palabras.

—¿Nostalgia?

—Mucha. A pesar de mis cuarenta y dos años todavía me siento joven de espíritu y aún mantengo esa especie de envidia cariñosa de ver lugar a algunos de los que fueron mis compañeros.

De momento siete largos meses contemplan al joven primer teniente de alcalde de Pozuelo un auténtico caso de excepción en el mundo de la política.

EUROPA PRESS

Campeonato Nacional de fútbol de Cajas de Ahorros Confederadas

El equipo de la C. A. Municipal venció en León (3 - 0) y se mantiene imbatido

Nueva derrota, en casa, de los del Círculo Católico

En el Campo de la empresa «Plastimetal» y a las 12 horas de la mañana del domingo, se disputó el encuentro entre la Caja del Círculo y la Caja Popular de Valladolid, venciendo ésta por 3-2.

Los equipos, a las órdenes del árbitro Sr. Ortiz Frades, de la Agrupación de Ex-árbitros de Fútbol, de Burgos, formaron así:

Caja Popular de Valladolid. — Gutiérrez; Aragón, Rivera, Santander; Dorrejo, López-Noriega; Julio, Saldaña, Aguado, Mata y González.

Caja Círculo Católico. — P. Martínez; Tejedor, Lorenzo, Sendino; Cerezo, Moneo; Rámila, Del Val, Fabián, Luis y Ortiz.

En el segundo tiempo, Carmona sustituyó a Moneo, en la CACCO y en el minuto 63, Velasco a Dorrejo. En el 75, Carrancio a Julio por la Popular de Valladolid.

Un partido muy disputado por ambos lados. Fue una pena el no poder aguantar a los forasteros y alzarse los locales con la victoria, que estaba muy cerca.

Una de las causas de esta inesperada derrota local, fue la inexperiencia del portero suplente a quien se le había dao una oportunidad para ganarse el puesto

EL EQUIPO DE LA C. A. MUNICIPAL, IMBATIDO

El domingo, a las 12 de la mañana, en el Centro «Don Bosco», de León, se disputó el partido correspondiente a la fase de Liga, entre la Caja de A. M. P., de León y nuestros representantes, la Caja de Ahorros Municipal de Burgos, que se alzó al cabo de los noventa minutos con una meritoria victoria por 3 goles a 0.

C. A. M. P., de León. — Conrado, Fernández (Alonso), Aparicio, Segurado, Valdés; Martínez, Oveja, Fernández-Alvarez; Nieto, Macías (Negro) y Modino.

C. A. Municipal de Burgos. — Ilarraza, Tomás, Gamarra, Gregorio (Carlos), Martínez-Perosanz; Llarena, Gelo, Lafont (Palacios); Landáburu, Andrés y Julián.

Buen partido de la Caja de Ahorros Municipal que se fue a vestuarios con el marcador a su favor por un tanto a cero, corto resultado ya que los burgaleses pudieron incrementar el marcador en varias ocasiones, por lo que el meta Conrado tuvo que emplearse a fondo.

En la segunda parte se marcaron dos nuevos goles por los de la Caja de Ahorros Municipal, que les dieron ya tranquilidad para jugar con mayor técnica que sus contrarios.

Justo triunfo del equipo de la Caja de Ahorros Municipal de Burgos, que jugó más y mejor que sus contrarios.

CLASIFICACION

	J.	G.	E.	P.	F.	C.	Ptos.
C. de A. M. de Burgos	4	4	0	0	11	1	8+4
C. A. P. de Valladolid	4	3	0	1	10	6	6+4
Caja A. M. P. de León	4	1	1	2	5	8	3—1
Caja A. de Santander ...	4	1	1	2	4	9	3—1
C. A. M. P. de Salaman.	4	1	0	3	7	8	2—4
C. A. Círculo de Burgos	4	1	0	3	8	13	2—4

M.E.C.D. 2017

OPINIONES DEL BURGOS - SALAMANCA

"Ahora jugamos más libres" (Simic), "Mal partido" (Carreño), "Espero seguir con la buena suerte" (Magdaleno), el alcalde de la ciudad, acertó el resultado

Se esperaba un partido muy competido, la situación de los dos equipos era y es, un índice muy significativo como para entablar una enconada lucha en pos de lograr algo positivo en la contienda Es, en definitiva, el triste sino de los equipos modestos. La U. D. Salamanca y el Burgos C. F., tanto monta, son el prototipo de estos conjuntos que jornada tras jornada tienen que luchar contra estos imponderables: Pocos socios y muchas exigencias. La obvia introducción nos da paso a los comentarios registrados en las gradas de «El Plantío» y en los vestuarios.

No es frecuente ver por estos pagos a don Vicente Orden Vígara, delegado provincial del C. S. D., concluída la primera mitad y nos decía...

—Estoy viendo al equipo con mucha ilusión y coraje, sino aflojan el ritmo la victoria está segura. Puede ser el comienzo de un resurgir y de esta forma se animará el público que es muy importante De todas formas, insisto, me está gustando el Burgos.

—¿Qué opina de Fernández Segui?

—Es el entrenador adecuado para cualquier equipo. Si a su condición de preparador físico, unimos la de técnico que junto a los puestos de médicos, masajistas, etc., obtendremos el cua ro ideal Lo normal es que haya dos personas en el cargo. En el caso de Fernández Segui tenemos la doble circunstancia.

El alcalde de la ciudad, señor Peña San Martín, nos comentaba antes de iniciarse e. segundo período:

—Me está gustando mucho el Burgo bastante más que otras veces Se está notando el cambio ¿Un resultado?, ganaremos por dos a cero.

JUGAMOS MUY NERVIOSOS (DIARTE)

Una vez concluído el encuentro y con el acertado pronóstico del alcalde entrevistamos al paraguayo Lobo Diarte

—Ha sido un partido muy disputado. Me ha gustado el juego del Burgos y su constante lucha Nosotros hemos perdido bien

—¿La defensa?

—Muy segura, luchamos de igual a igual.

—El Salamanca...

—Hemos jugado muy nerviosos por la responsabilidad; espero que salgamos de este bache pronto.

AHORA JUGAMOS MAS LIBRES (SIMIC)

Jugó a principio dos o tres partidos y desapareció Este el yugoslavo Simic quien abrió el camino de la victoria burgalesa con un bonito gol.

—Prácticamente es el primer partido que juego los aficionados todavía no me conocen Estoy feliz por la victoria de Burgos y por el gol que he marcado. El partido ha sido muy duro pero hemos jugado muy bien y podemos hacerlo aún mejor.

—¿Mejor que con García Traid?

—Ahora se juega más libre y más abierto. De esta forma se han conseguido dos tantos.

El ex-castillista Pascual, estaba muy contento a pesar de las «caricias» de Balbino que propiciaron su cambio.

—El encuentro ha estado muy competido. En el segundo tiempo ellos se han abierto más, pero con el gol de Magdaleno ya no hubo problemas. Teníamos que ganar y eso es lo importante.

MAL PARTIDO (CARREÑO)

Jorge Carreño, luchador incansable, pieza clave en el centro del campo burgalés, nos comentaba: «El resultado es muy importante, aunque falta mucha Liga, los dos puntos eran indispensables. El Salamanca es igual que nosotros. El partido en líneas generales ha sido malo, nosotros hemos ido a amarrar el resultado»

Martín Gorospe, titular indiscutible la pasada temporada, en la presente ha sabido de la incomodidad del banquillo con la llegada de Maté. En los últimos encuentros parece que vuelve por sus fueros; nos decía lo siguiente:

—Con el uno a cero, estaba muy intranquilo. No te puedes fiar un momento Diarte ha estado muy bien cubierto por Ruiz Igartua y más me ha inquietado Juanito. De la diferencia entre los entrenadores, por el momento prefiero no hablar.

MUY FELIZ CON EL GOL (MAGDALENO)

Más de dos años hacía que no se ganaba por más de un tanto. Proeza se llama la figura. Bromas aparte, Magdaleno rompió el maleficio consiguió el segundo tanto y gol número 200; todo un record.

—El gol se ha producido después de un rápido contraataque, el balón fue rechazado por un salmantino le advertí a López del pase y lancé muy colocado consiguiendo el tanto. Meter el gol ha supuesto mucho para mí espero seguir con la buena suerte

NO HUBO SUERTE) (D'ALESSANDRO)

El guardameta argentino, Jorge D'Alessandro, puso en continuo peligro el área local con sus portentosos y regulares saques de puerta Nos dijo que el resultado justo hubiera sido un empate, pero que no hubo suerte. En la segunda parte —añadió— hicimos méritos pero el balón no quiso entrar Que le gustó del Burgos su incansable lucha Por último nos dijo que Pascual, había sido el delantero más peligroso

EL JUEGO HA SIDO MUY VIRIL (ARBITRO)

Con una amabilidad desacostumbrada en los colegiados de turno, el señor Urízar Azpitarte, ante nuestra pregunta sobre ciertos brotes de dureza, nos respondía que él ha dejado seguir el juego porque las entradas habían sido muy viriles y sin intención punible. Un compañero de Salamanca le apuntó el supuesto penalty de Gómez: Sí —dijo— yo le he visto porque estaba encima de la jugada y no he señalado falta máxima porque el balón le ha ido a él, ha sido una jugada totalmente fortuita.

Así nos lo contaron y así lo contamos. Juzguen ustedes.

JOSE M. MEDRANO

MARADONA, RECIBIDO EN OLOR DE MULTITUD

Utilizó la sala de personalidades del aeropuerto de Barcelona

Barcelona (Efe). — Diego Maradona, la joven figura del fútbol argentino, ha sido recibido en Barcelona en olor de multitud. Tanta importancia se ha dado en la Ciudad Condal a la presencia de «Dieguito», que la sala de audiencias de personalidades del aeropuerto internacional fue abierta para él, hecho insólito hasta la fecha.

Diego Maradona, cuyos servicios persigue el Fútbol Club Barcelona desde hace mucho tiempo, sin importarle la cifra, actuará mañana, miércoles por la noche en el «Camp Nou» con su equipo el Argentinos Junior.

CLUB BARRA AMERICANA

«LAS GEMELAS»

DE HERRERA DE PISUERGA

(PALENCIA)

LES DESEA FELICES NAVIDADES

Balonmano

Super-copa del Mundo

Dortmund (Efe). — La "Super Copa del Mundo", de balonmano que se disputará del 18 al 22 de Diciembre en Dortmund, Duisburgo y Bochum (República Federal de Alemania) reunirá a todos los equipos que triunfaron en los 30 últimos años en los Campeonatos Mundiales Juegos Olímpicos y Copas de Europa.

URSS; Yugoslavia, Checoslovaquia, Rumania, Suecia y Alemania Occidental, en efecto, estarán representadas en la competición, que constituirá, sin duda alguna, la más importante ante los Juegos Olímpicos de Moscú.

Los únicos ausentes de lamentar en esta gran competición son Alemania Oriental y Polonia.

Respeta al peatón, conductor Cuando vas al volante él es el débil No abuses La fuerza la tienes en el coche, que no piensa Pero tú sí tienes obligación de pensar

Anticuario era ya viejo cuando aún no se le llamaba brandy.

Anticuario Brandy de reserva de Agustín Blázquez.

Anticuario viene de antiguo.

TANDEM

M.E.C.D. 2017

BALONCESTO

Resultados y clasificaciones de la última jornada

Curso de preparadores organizado por la Federación Burgalesa

CATEGORIA MASCULINA

La Salle-Tizona, 29; Tizona, 119.

Tizona, 134; Deportiva «C», 4.

Seminario, 61; Firestone, 28.

Deportiva «B», 102; La Salle Tizona, 22.

CATEGORIA FEMENINA

RENFE, C. D., 21; B. Castilla «A», 19.

B. Castilla «B», 15; RENFE Cl, 7; Fernán González, 19; Aut. Anamar, 27.

Podium, 64; Cronos Miranda, 28.

CAMPEONATO PROVINCIAL FEDERADO

Categoría Junior-Senior, masculino.

Deportiva, 72; Velomoto, 50.

Marvi, 81; Firestone, 58.

RENFE, 34; Tizona Junior, 102.

Deportiva, 96; P. Chilindrón, 39.

ADC. Michelín S., 56; Dep. Veteranos, 40.

ADC Michelín J., 27; Velomoto, 46.

C. Discóbolo, 47; C. Esgrima, 41.

Categoría Junior-Senior Femenino:

ADC. Michelín, 12; Armstrong, 49.

Aut. Anamar S.-Aut. Anamar J. (aplazado).

Descansa: C. B. Burgos.

CURSO DE PREPARADORES

Se convoca Curso de Preparadores Básicos de Baloncesto, que se celebrará durante los días 26 de Diciembre al día 3 de Enero, para todos los mayores de 18 años y los menores, teniendo ficha federada de categoría Junior.

Para inscribirse deberán pasarse por la Secretaría de esta Federación, calle San Juan, 22, segundo.

El plazo de inscripción quedará cerrado el día 21 de los corrientes.

NOTA OFICIAL DEL TIZONA GROMBER

Nos comunican los directivos del Tizona, que con el fin de recuperar a todos los jugadores y empezar la segunda vuelta en Enero con todos en plena forma, el día 30, domingo, a las 12 horas se celebrará un amistoso contra el Independiente, de Palencia, de Tercera División, encuentro que servirá para hacer un homenaje a los precursores del baloncesto burgalés de los años 40 y a toda la afición burgalesa. La entrada será gratuita.

Lea Vd. siempre DIARIO DE BURGOS

EL POLEMICO JUANITO

No será sancionado, pero sí advertido por el Club

Declaró que, frente al Málaga, Benito hizo un penalty como una catedral que no señaló el árbitro

En el Madrid sientan mal estas declaraciones porque suponen dar la razón al presidente del Barcelona

Madrid, (Colpisa). — Juanito, el jugador del Real Madrid, ha sido advertido una vez más, por su presidente, Luis de Carlos, de la inoportunidad de unas declaraciones. El tema se ha resuelto, en este caso, de esta forma, con una charla, sin necesidad de llegar a la sanción económica como se ha asegurado. Juanito, después del partido Málaga-Real Madrid, hizo unas declaraciones en las que comentó que su compañero Benito hizo un penalty como una catedral y que no pitó el árbitro del partido, el asturiano Acebal Pezón. Precisamente este penalty no señalado, producido a dos minutos del final del encuentro y con un resultado de 1-2, a favor del Madrid, motivó diversos incidentes, ya que el Málaga es reiteradamente perjudicado por las actuaciones arbitrales.

El presidente del Real Madrid Luis de Carlos habló esta mañana con Juanito sobre este tema. En el club madridista han asegurado que el jugador no será sancionado económicamente. En el Madrid, quien suele imponer las sanciones es su entrenador y después ratificadas por la Junta directiva del club. Precisamente la directiva del Madrid se reunió ayer y uno de sus miembros aseguró que ni siquiera se mencionó el nombre de Juanito ni tampoco sus declaraciones.

De todos modos las declaraciones de Juanito, que nació en la localidad malagueña de Fuengirola donde acaba de inaugurar una tienda de material deportivo se consideran inoportunas porque con ellas viene a demostrar que los árbitros ayudan al Madrid y ratificar las palabras del presidente del Barcelona en una reunion de sus compañeros de Primera División y que Luis de Carlos consideró injuriosas. Tanto es así que las relaciones entre José Luis Núñez y Luis de Carlos, por iniciativa de este último están rotas desde hace algún tiempo. Los hechos y las sinceras confesiones de un jugador del Madrid quitan cualquier razón a su presidente Luis de Carlos. Esto es lo que realmente fastidia al Real Madrid porque se demuestra que no es el equipo de la categoría que era en todos los sentidos tanto dentro del terreno de juego como fuera de él.

TENIS

Los españoles en la «Orange Bowl»

El tenista español Fernando Soler ha vencido al norteamericano Alan Mandell, por 6-0 y 6-0, en partido correspondiente al clásico torneo internacional "Orange Bowl", que se disputa aquí, para jugadores de 18 años y menores de esa edad.

Después de esta victoria, Soler venció también al egipcio As-Sakka, por 6-3 y 6-3.

Otro español, Francisco García fue derrotado por el norteamericano Matt Anger, por 6-4, 6-7 y 7-6.

Asimismo, el peruano Pablo Arraya venció al español Alberto Tous, por 5-7 6-1 y 6-4.

HOMENAJE A «TINO»

Pasado mañana, en el Hotel «Almirante Bonifaz»

Hay ambiente de simpatía en torno al homenaje popular que se rendirá a "Tino", cuyo acto tendrá lugar pasado mañana, viernes, a las nueve de la noche en el Hotel "Almirante Bonifaz".

Para hoy está prevista la reunión de la Comisión organizadora, a fin de ultimar los detalles de esta simpática fiesta que habrá de ser un poco de exaltación burgalesista y más aún al coincidir con estos momentos de recuperación advertida en el equipo.

Por parte de la referida Comisión han sido cursadas cartas a cerca de cien personas que estuvieron relacionadas con el club, bien en su calidad de destacados jugadores, entrenadores, directivos, etc., esperándose que sean varios los que concurran al acto.

Como decimos, existe animación y aquellos que tengan decidido asistir se les recuerda y recomienda procuren retirar sus tarjetas rápidamente, ya que éstas pueden quedar agotadas, sobre todo al existir una limitación de plazas determinada por la capacidad del propio recinto. A este aspecto recordamos que las tarjetas pueden retirarse en el propio hotel, restaurante Ojeda, cafetería Iturriaga, Peluquería "El Fígaro", bar Cantares y cafetería Moral de Gamonal.

LA ORGANIZACION DEL TORNEO "JUAN YAGÜE" ENTREGA UN DONATIVO AL ASILO DE ANCIANOS DESAMPARADOS

Comprende los fondos procedentes de la liquidación de dicha competición

En la tarde de ayer, el promotor del "Trofeo Juan Yagüe", don José Martínez Edreira y sus colaboradores, don José Antonio Ferarios Contreras y los hermanos Irineo y José Vallejo, acompañados del presidente de la Asociación de la Prensa, don Julián Martínez, se trasladaron al Asilo de Ancianos Desamparados, para hacer entrega a la madre superiora de 30.421 pesetas.

Esta cantidad es la que quedaba como remanente y que obraba en poder de los organizadores, después de la celebración de diversas ediciones del referido Torneo, el cual ha sido interrumpido este año. En consecuencia y al producirse esta interrupción, se acordó efectuar la entrega de los fondos obrantes en su poder con destino al cumplimiento de un fin benéfico, por lo que se optó en hacerles llegar al referido Centro benéfico, tan necesitado de ayuda por la obra de asistencia que realiza y las grandes necesidades suscitadas por la construcción del nuevo Asilo.

La madre superiora recibió el donativo y agradeció tal deferencia, en nombre de los acogidos en el Asilo, por cuanto supone de recuerdo y ayuda por parte del deporte burgalés a la ancianidad.

IBERDUERO, S. A.

DISTRIBUCION BURGOS

Para la puesta en servicio de nuevas instalaciones en Zona Villarcayo, efectuaremos, previo conocimiento y autorización de la Delegación de Industria, un corte en el suministro de energía eléctrica el día 21 del actual desde las 9,00 horas hasta las 13,00 horas, aproximadamente a los centros de transformación de las localidades de:

ARGOMEDO SONCILLO Y TORRES DE ABAJO

En caso de realizarse los trabajos antes de la hora indicada, se restablecerá el servicio sin previo aviso.

No limite el calor...ni lo desperdicie

Aproveche mejor la energía, evitando que se pierda por el camino: aisle las tuberías de la calefacción

con coquillas

ISOVER aislamiento térmico y acústico

el nuevo Vitrofib

para que el calor llegue íntegro a los radiadores.

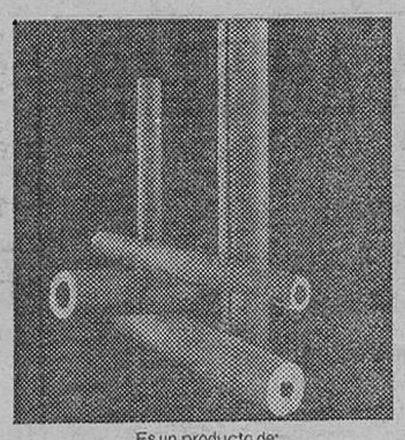

Es un producto de:

CRISTALERIA ESPAÑOLA, S.A.

División Fibras.
Edificio Ederra. Avda. Generalísimo, 9.
Tel. 456 01 61. Madrid-16.

Deseo recibir información sobre COQUILLAS-ISOVER:

D. _____

Profesión _____

Domicilio _____

Población _____ D.P. _____

Provincia _____

Caliente su casa...ahorrando energía y dinero.

TALLERES MECANICOS

RUIPER

COMUNICA A SUS CLIENTES, AMIGOS Y PUBLICO EN GENERAL QUE PUEDEN CONFIARLES TODA CLASE DE TRABAJOS DE

CHAPA Y PINTURA

EN SUS NUEVAS INSTALACIONES SITUADAS EN:

PENTASA, 2 — Puerta 11 (Frente Firestone) — TELEFONO 22 22 02

M.E.C.D. 2017

DEPORTES

LA PROXIMA QUINIELA

Jornada 17.ª. Fecha: 23 - 12 - 79

☆ Por PESA ☆

Pocas novedades ocurrieron la pasada semana, pues nuestros pronósticos iban por buen camino, salvo en el encuentro de Sarriá, donde habíamos dado ganador al conjunto de casa, y ya sabemos que el Hércules consiguió la igualada; salvo este pequeño incidente, todo lo demás resultó con arreglo a nuestras previsiones, y por ello hemos acertado una quieniela con trece aciertos y sus correspondientes de doce, que son catorce. Poco en realidad, pero menos da una piedra.

Con motivo de las fiestas navideñas, no hay jornada española y el boleto comprende los partidos de la Segunda División de la Liga italiana y cuatro de la Tercera (Grupos «A» y «B»), o sea el más difícil todavía, pues si el Roma o el Torino, nos suenan algo por aquello de las copas o torneos europeos, díganme ustedes lo que podremos opinar sobre un Empoli o Arezzo, que prácticamente no lo hemos oído en nuestra vida. Por eso vamos a dar las actuales clasificaciones; resultados anteriores y que cada uno saque sus concluciones particulares, pues creemos que con esta información, ya pueden coger el «boli» y anotar sus signos.

Por nuestra parte y como siempre vamos a dar nuestra quiniela, pero sólo para ver si coincidimos, poco más o menos con lo que ustedes hagan.

Resultados de la Segunda División italiana, en sus tres jornadas precedentes:

JORNADA 12

Atalanta-Como	0-0
Bari-Taranto	2-0
Brescia-Palermo	2-1
Cesena-Genoa	1-1
L. Vicenza-Ternana	5-1
Lecce-Matera	1-0
Parma-Pisa	1-1
Pistoiese-Monza	Suspendido
Sambene-Verona	1-0
Sampdoria-Spal	1-1

JORNADA 13

Como-L. Vicenza	1-1
Spal-Genoa	1-0
Taranto-Palermo	1-2
Ternana-Parma	1-1
Verona-Bari	2-0
Matera-Brescia	0-1
Monza-Atalanta	0-1
Pisa-Cesena	2-1
Sambene-Lecce	1-0
Sampdoria-Pistoiese	0-0

JORNADA 14

Atalanta-Lecce	2-1
Bari-Como	0-0
Brescia-Sampdoria	1-0
Cesena-Matera	2-1
Genoa-L. Vicenza	0-0
Palermo-Monza	0-3
Parma-Spal	1-0
Pistoiese-Sambene	4-1
Taranto-Pisa	0-1
Verona-Ternana	1-0

Por estas tres últimas jornadas vemos que el Como, Lanerosi, Vicenza. Atalanta, Brescia, Parma y Pisa, no han perdido en ellas y el Pistoiese, tampoco aunque sólo en las dos últimas, pues se suspendió su encuentro en la jornada 12. Por lo tanto ojo a estos equipos al rellenar el boleto.

Ahora vamos a dar la actual clasificación de la Segunda División del «Calcio».

1.º	Como	21 Puntos
2.º	L. Vicenza	18 «
3.º	Atalanta	17 «
4.º	Palermo	16 «
5.º	Spal	16 «
6.º	Bari	16 «
7.º	Pistoiese	15 «
8.º	Brescia	15 «
9.º	Genoa	15 «
10.º	Monza	14 «
11.º	Verona	14 «
12.	Pisa	14 «
13.º	Cesena	13 «
14.º	Lecce	12 «
15.	Taranto	12 «
16.º	Matera	11 «
17.º	Parma	11 «
18.º	Sampdoria	10 «
19.º	Sambene	9 «
20.º	Ternana	9 «

Por lo tanto y a la vista de los últimos resultados y de la clasificación, ya podemos hacernos una idea y dar los siguientes pronósticos:

Como-Matera; Lanerossi V.-Cesena. — Al uno fijo, pues son el primero y el segundo de la tabla y son superiores a sus rivales aparte el ambiente que estará a su favor. Por lo tanto un (1).

Bari-Brescia; Monza-Verona; Sambene-Parma. — Estos tres encuentros son «a priori» para jugarlos al triunfo casero pero como la X, es muy socorrida, en el país italiano, teniendo en cuenta además que la igualdad de resultados y de puntos es muy igual, en estos equipos, es por lo que añadimos el empate al signo del uno. Por lo tanto el doble casero (1-X), para estos tres choques.

Genoa-Taranto y Spal-Pistoiese. — Vamos a pronosticarlos a la equis en solitario, pues el Genoa lleva tres empates en su terreno y su rival el Taranto, los mismos pero conseguidos a domicilio, por ello Genoa-Taranto (X). Para el otro, idem de idem, ya que el Spal ha perdido en su terreno cinco puntos (de ellos tres igualadas), y el Pistoiese fuerte en las últimas jornadas sólo ha perdido dos encuentros de los siete disputados lejos de su feudo: o sea que ha «mojado» en cinco de ellos, por lo tanto otra equis para este partido

Lecce-Sampdoria; Pisa-Atalanta; Terna-Palermo. — Cuatro encuentros ha perdido en su terreno, el Lecce y este dato, ya es de por sí significativo y por lo tanto el triple entro de lleno en su choque con el Smpdoria, que dicho sea de paso, ha conseguido cinco puntos, lejos de su feudo: del Pisa-Atalanta, solamente decir que el cuadro local ha experimentado una gran mejoria y que puede ganar pero no por ello hay que olvidar la buena campaña del Atalanta, lejos de sus lares pues dos victorias y dos empates, avalan lo que decimos, dejamos para el final de los triples, el choque más conflictivo ya que nueve puntos separan a ambos contendientes pues el Ternana es farolillo rojo y el Palermo aunque acabo de fallar estrepitosamente en su terreno es cuarto en la tabla con tres victorias lejos de sus incondicionales; por lo tanto cerramos la Segunda División con nuestro tercer triple

Resultados de los equipos del Grupo «A» y Grupo «B», de la Tercera División italiana, que intervienen en el boleto.

Biellese-Casale	1-2
Lecco-Regiana	0-2
Mantova-Forli	1-1
Catania-Foggia	0-0
Livorno-Arezzo	0-0
Cavese-Empoli	0-1

Clasificación actual de la Tercera División, de los equipos comprendidos en el boleto:

GRUPO «A»

6.º	Regiana	14 Puntos
9.º	Casale	13 «
15.º	Lecco	8 «
16.º	Mantova	7 «

GRUPO «B»

1.º	Catania	16 Puntos
2.º	Arezzo	15 «
4.º	Foggia	14 «
5.º	Empoli	14 «

Por lo tanto y a la vista de resultados y clasificaciones, vamos a dar el siguiente pronóstico.

Casale-Lecco y Reggiana-Mantova (1). — La superioridad de los equipos que juegan en su terreno, es clara ya que son muchos los puntos que los separan y por lo tanto si no ocurre nada anormal, hay que pensar que ambos choques, deben terminar con el triunfo casero.

Arezzo-Catania y Empoli-Foggia. (1-x). — Todo lo que ocurre en los partidos anteriores, no se puede aplicar a estos encuentros, puesto que la igualdad más absoluta preside sus actuaciones por lo que vamos a jugar el empate, aunque dando cierta prioridad a los once que juegan en su terreno por aquello del jugador número 12.

Por lo tanto la quiniela queda así: Tres partidos a los tres signos. Cinco partidos al doble de uno y equis Cuatro partidos al signo uno. Dos partidos al signo de la igualada.

Método directo: 2 boletos de 432 apuestas. — Precio: 6.480 pesetas.

Método reducido: 5 boletos de 32 apuestas. Precio: 1.200 pesetas.

P. A. M. D. B. Cuerpo B-1 — Jornada: 17 — 23-12-1979 — 1952894

Nombre y apellidos: PESA
Domicilio: DIARIO DE BURGOS
Localidad: BURGOS

-Directo- — -Reducido-

1 BARI-BRESCIA	1	X	2	1	X	2	1	X	2	1	X	2	1	X	2	1	X	2	1	X	2	1	X	2	1	X	2
2 COMO-MATERA	1	X	2	1	X	2	1	X	2	1	X	2	1	X	2	1	X	2	1	X	2	1	X	2	1	X	2
3 GENOA-TARANTO	1	X	2	1	X	2	1	X	2	1	X	2	1	X	2	1	X	2	1	X	2	1	X	2	1	X	2
4 LECCE-SAMPDORIA	1	X	2	1	X	2	1	X	2	1	X	2	1	X	2	1	X	2	1	X	2	1	X	2	1	X	2
5 LANEROSSI V.-CESENA	1	X	2	1	X	2	1	X	2	1	X	2	1	X	2	1	X	2	1	X	2	1	X	2	1	X	2
6 MONZA-VERONA	1	X	2	1	X	2	1	X	2	1	X	2	1	X	2	1	X	2	1	X	2	1	X	2	1	X	2
7 PISA-ATALANTA	1	X	2	1	X	2	1	X	2	1	X	2	1	X	2	1	X	2	1	X	2	1	X	2	1	X	2
8 SAMBENEDETTESE-PARMA	1	X	2	1	X	2	1	X	2	1	X	2	1	X	2	1	X	2	1	X	2	1	X	2	1	X	2
9 SPAL-PISTOIESE	1	X	2	1	X	2	1	X	2	1	X	2	1	X	2	1	X	2	1	X	2	1	X	2	1	X	2
10 TERNANA-PALERMO	1	X	2	1	X	2	1	X	2	1	X	2	1	X	2	1	X	2	1	X	2	1	X	2	1	X	2
11 CASALE-LECCO	1	X	2	1	X	2	1	X	2	1	X	2	1	X	2	1	X	2	1	X	2	1	X	2	1	X	2
12 REGGIANA-MANTOVA	1	X	2	1	X	2	1	X	2	1	X	2	1	X	2	1	X	2	1	X	2	1	X	2	1	X	2
13 AREZZO-CATANIA	1	X	2	1	X	2	1	X	2	1	X	2	1	X	2	1	X	2	1	X	2	1	X	2	1	X	2
14 EMPOLI-FOGGIA	1	X	2	1	X	2	1	X	2	1	X	2	1	X	2	1	X	2	1	X	2	1	X	2	1	X	2
APUESTAS	1.ª			2.ª			3.ª			4.ª			5.ª			6.ª			7.ª			8.ª					

II TROFEO «LA AMISTAD»

RESULTADOS

Juan XXIII, 1; Calimochos, 1.

Ribeiro, 1; Los Canutos, 2.

Real y Antigua, 1; Cardeñadijo, 2

Bazar Azor, 1; J. Promesas, 4.

Los Pibes, 4; Dayton T. C., 1.

B. Capiscol, 0; O. Castilla, 1.

Descansó: San Gil.

CLASIFICACION

	J.	G.	E.	P.	F.	C.	P.
Los Canutos	10	9	1	0	44	8	19
J. Promesas	11	8	2	1	38	15	18
Cardeñadijo	10	7	2	1	45	18	16
Juan XXIII	11	é	1	4	29	23	15
Real y Antigua	11	6	2	3	34	14	14
Ribeiro	10	5	1	4	28	27	11
San Gil	10	5	0	5	27	28	10
Los Pibes	10	4	2	4	27	32	10
O. Castilla	10	2	2	6	19	29	6
B. Capiscol	9	1	3	5	14	16	3
Bazar Azor	10	2	0	8	18	45	4
Dayton T. C.	8	1	0	7	12	39	2
Calimochos	10	0	2	8	9	41	2

ATENCION

MUEBLES VEGA

MELGAR DE FERNAMENTAL

NUEVA APERTURA DE INSTALACIONES

EXPOSICION Y VENTA DE

MUEBLES DEL HOGAR

Y COCINA

CALLE SIERRA, 7 (JUNTO IGLESIA)
TELEFONOS: 37 20 11 37 22 80.

M.E.C.D. 2017

Pasando el rato

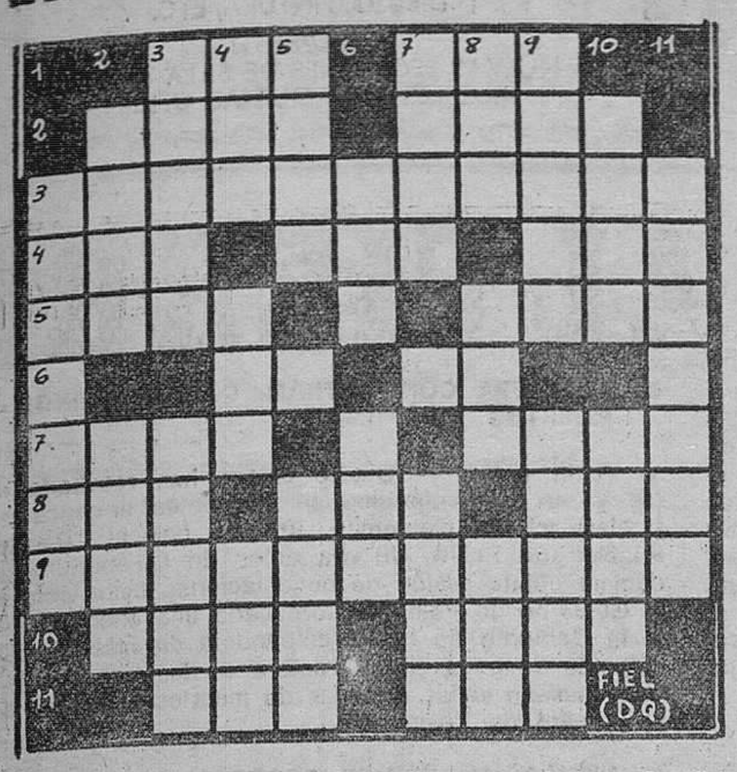

HORIZONTALES. — 1. Valle santanderino. Percibir. 2. Volumen. Sujetar. — 3. Pretendieran. — 4. Loco. Labre. Nombre femenino. — 5. Río de Francia. Utilidad. 6. Nota musical. Cuatro. — 7. Papagayo. Río de Zamora. — 8. Nombre árabe de varón. Guarismo. Constelación. — 9. Recobrarán. — 10. Flor. Marchitar. — 11. Religiosa. Antigua prenda militar.

VERTICALES. — 1. Fingir. — 2. Manera de ser. Husmear. — 3. Estacas. Pudientes. — 4. De esta manera. Anillo. moda. — 5. Costal. Ayudar a subir. — 6. Pecado. Pega. — 7. Poeta. Rogar a Dios. — 8. Letra griega. Fruta esférica. Condimento. — 9. Extrañas. Agarenas. — 10. Batracio. Emprender conaudacia. — 11. Flotarán moviendo manos y pies.

Solución al crucigrama anterior:

HORIZONTALES. — 1. Ros. Mil. — 2. Celo. Edad. 3. Comilitonas. — 4. Amo. Ora. Ato. — 5. Lisa. Arón. 6. Un. Ir. — 7. Adén Osad. — 8. Dar. Mal. Ivo. — 9. Omitiríamos. — 10. Azor. Apos — 11. Osa. Ron.

VERTICALES. — 1. Callado. — 2. Comí. Dama. — 3. Remos. Erizo. — 4. Olí. Aún. Tos. — 5. Solo. Mira. — 6. Ira. Par. — 7. Meta. Liar. — 8. Ido. Aro. Ajo. — 9. Lanar. Simón. — 10. Dato. Avos. — 11. Sonados.

Y VA DE CUENTO...

NOVATA

Don Rosendo recibió una carta en su Banco y muy enfadado se dirigió a su mujer:

—Ya ves —le dijo— si he hecho mal en dejarte el talonario de cheques. Nuestra cuenta está en descubierto un pico de miles de pesetas.

—¿Cómo es posible? —replicó la esposa—. Todavía quedan ocho talones en el libreto.

NOVELES

Se conoce la rapidez legendaria de Georges Simenon para escribir una novela policíaca. Se cuenta que un día su editor telefoneó a casa el autor para hacerle una pregunta:

—No puedo distraerle —respondió la secretaria—, está escribiendo una nueva novela.

—¡No importa! —replicó el editor— Esperaré al teléfono, hasta que termine.

AUSTERIDAD

La señora de la casa ha escuchado un discurso en la televisión, sobre la economía.

—Marcelo —le dice después a su marido— es necesario que nos decidamos a hacer economías. Tú vas a renunciar a tu whisky cotidiano y yo por mi parte voy a encargarme de impediterte que fumes.

Y VA DE CUENTO

—Yo —contaba la otra noche un pescador recalcitrante—, pesco la trucha con un reloj.

—¿Con un reloj? Tú quieres reirte de nosotros —estimó alguno de los oyentes.

—Nada de eso —continuó el original, pescador—. Veréis: tomo la pequeña red, meto el reloj en el fondo y la introduzco en el agua. Entonces las truchas acuden a ver qué hora es y yo no tengo más que remontar el aparejo.

La CHISPA de Olmo

MAREAS CATASTROFICAS

El movimiento diario de las aguas oceánicas puede influir decisivamente en los temblores de tierra y las erupciones volcánicas

San Francisco (AP-FIEL, Servicios Especiales EFE, por Robert Locke, en exclusiva para DIARIO DE BURGOS). — Las mareas, que presionan en la tierra tanto como en los océanos, provocan al parecer algunas erupciones volcánicas y probablemente, pueden causar también terremotos, dice un sismólogo de la Universidad de Michigan.

El científico, Frederick J. Mauk, que expuso su teoría durante una reunión de la Unión Geofísica Americana, explicó, que las erupciones y seísmos se producen cuando la tensión supera cierto nivel y dijo, «es muy probable que las mareas produzcan ese pequeño suplemento de tensión que basta para desencadenar la catástrofe».

PERIODOS PELIGROSOS

La teoría no es útil para predecirse a largo plazo, ya que las mareas, causadas por el sol y la luna, nunca provocan ellas solas estos desastres. Pero si otros factores indican que la presión aumenta excesivamente, el estudio de la fuerza de las mareas serviría para fijar con bastante exactitud los períodos peligrosos.

Los datos reunidos por Mauk indican que la fuerza de las mareas serviría para fijar con bastante exactitud los períodos peligrosos.

Los datos reunidos por Mauk, indican que la fuerza de las mareas parece desencadenar la actividad de algunos volcanes y que afecta enormememente a los pequeños seísmos asociados con esta actividad. Pero añadió que no se observa esta relación en otras erupciones.

La relación tampoco se aprecia en casos de que otras tensiones, por ejemplo la presión de la lava dentro de un volcán que alcanza el punto crítico y causa la erupción antes de que la marea tenga tiempo de influir en los acontecimientos.

Mauk describió también los estudios que ha efectuado de una serie de nueve erupciones volcánicas en la isla de St Vicent, en el Caribe, el pasado Abril. Casi el 80 por ciento de la actividad comenzó en el plazo de un día después de producirse la marea máxima, que ocurre cada 14 días.

Ocurridas desde 1.700, lo que demuestra que las mareas tienen gran influencia y son probablemente el factor desencadenante en las erupciones del volcán Soufriére de la isla.

EFECTOS EN LA TIERRA

Las mareas oceánicas suben y bajan diariamente de acuerdo con las fuerzas combinadas de la gravedad solar y lunar. Cando el sol y la luna están en línea con la tierra (las llamadas sicigias), las mareas alcanzan su máxima intensidad. Esto ocurre cada dos semanas.

Aunque las fuerzas de las mareas se aprecian con mayor claridad en los mares, Mauk dice que sus efectos se observan también en la tierra, donde la corteza puede llegar a levantarse 10 centímetros.

La actividad del volcán Soufriére alcanza su mayor intensidad en ciclos de 14 días, que coinciden con las mareas máximas, pero se ha comprobado que existe también una clara relación con la pleamar diaria.

Basándose en el estudio de ambas fuerzas, dice Mauk, logró pronosticar con exactitud la última de las erupciones de Abril. La explosión final se produjo catorce días después de la primera.

SALVAMENTO EN ALTA MAR

Padson, Bay, Cornwall, Inglaterra. — Un helicóptero de las Reales Fuerzas Aéreas inglesas procede al rescate de uno de los tripulantes del mercante griego «Shopelo Sky», varado a causa de un fuerte temporal. — (Telefoto EFE-UPI)

DIBUJOS CON SIETE ERRORES

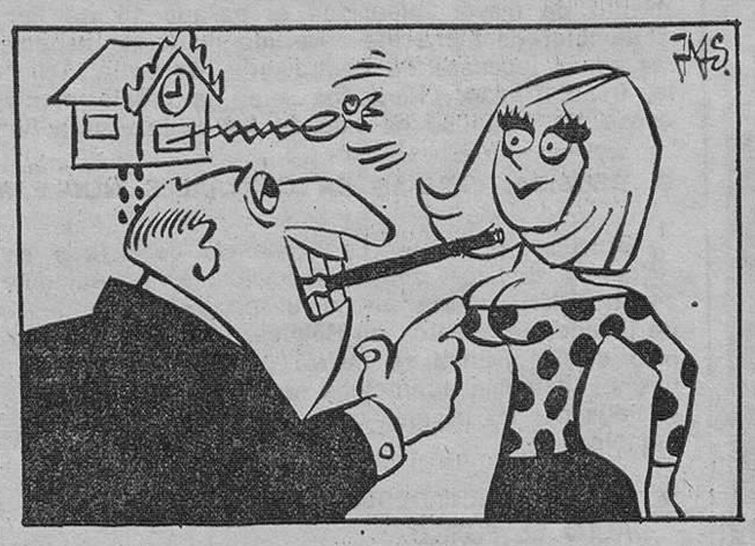

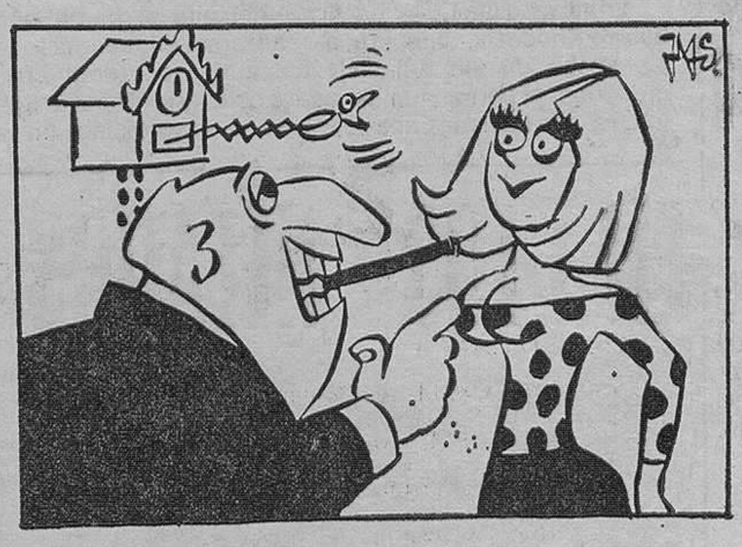

Solución a los siete errores:

1. Cortina. — 2. Cortina. — 3. Barandilla. — 4. Cinturón. — 5. Ventana. — 6. Zócalo. — 7. Zurcido

NOTAS

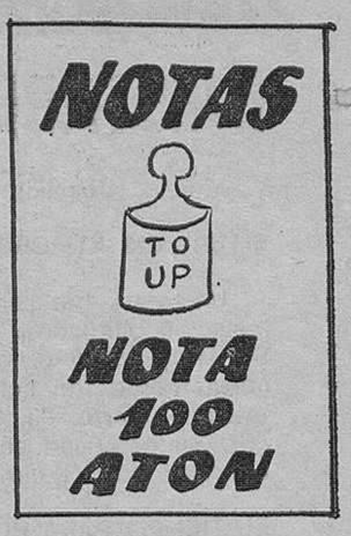

—Aunque no estoy de acuerdo con él...

Solución al jeroglífico:

Latín y Griego.

AVISO

El Hotel Fernán González, notifica a cuantas personas tengan participaciones de dicho Hotel, en el número 07.184, del sorteo de Navidad del 22 de Diciembre de 1979, que queda anuladas por extravío de los billetes.

El importe de dichas participaciones se puede hacer efectivo en el Hotel o por correspondencia.

DON CELES Por OLMO

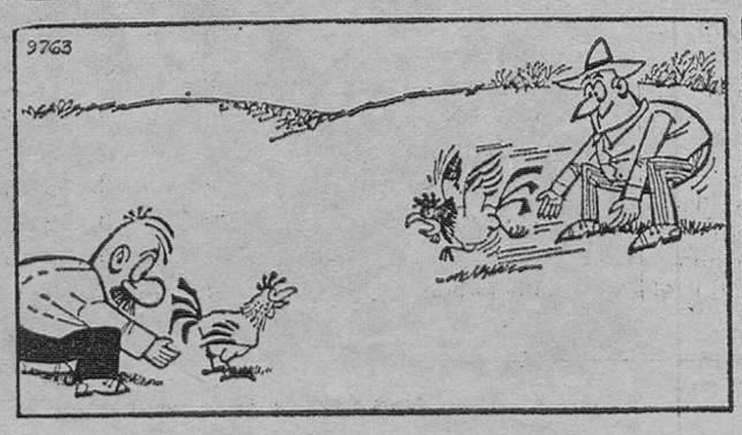

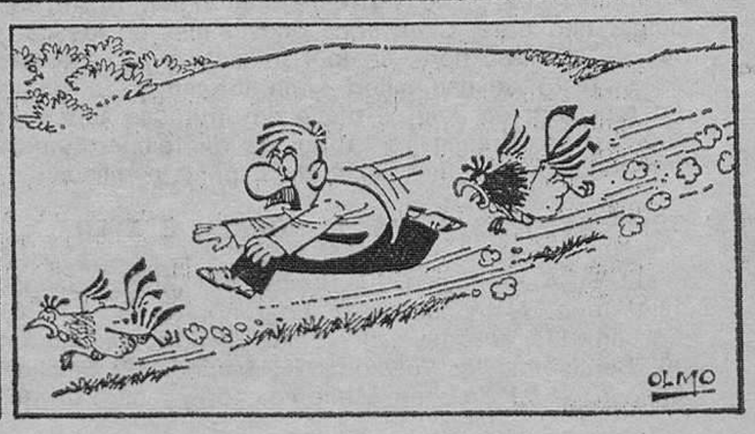

M.E.C.D. 2017

Diario de Burgos
FUNDADO EN 1891

Papelería TAGRA
Vitoria, 13 - Telfs. 20 28 52 y 20 91 48-9
OBJETOS DE ESCRITORIO, OFICINA, REGALO, DIBUJO, PINTURA, ETC.
Visítenos!
NUEVAS SECCIONES DE SALA DE ARTE, MUEBLES Y MAQUINAS OFICINA

EL HORMIGUERO

Por Alfabeto

◆ DISPUTADO ENCUENTRO DE FUTBOL

Madrid (Colpisa). — El periódico «El País» ha organizado un campeonato de fútbol entre los distintos medios informativos madrileños y que se realizará estos días navideños. En el sorteo para ver quién jugaba contra quién, ha salido que el primer encuentro enfrentará a hombres de «El Alcázar» con los de «Mundo Obrero». Habrá que verlo.

◆ REGALO NAVIDEÑO

En UCD también son espléndidos con su gente, y el partido va a mandar regalos de Navidad a diputados y militantes de pro. A los hombres, corbata de seda con el «donut» del mismo color, muy elegantes. Y a las mujeres, foulard también de seda, y también con el «donut».

◆ LAS TRIBUS

Un alto cargo ecuato-guineano, charlando con uno de los enviados especiales de Televisión a Malabo, para cubrir la información del viaje real, preguntó: «¿Y tú qué eres? ¿Celta, íbero o celtíbero?». Como si de tribus tratara. Y para no entrar en explicaciones, el periodista respondió muy serio que él pertenecía a los Celtas.

CRONICA DEL TIEMPO

Por Mariano MEDINA

INESTABLE Y MAS FRIO

Madrid (Colpisa).

SITUACION ATMOSFERICA Y EVOLUCION PROBABLE

Un frente frío penetró ayer por el Norte de la Península, debilitándose notablemente al avanzar hacia el Sur. Hoy habrá penetrado en el Norte de Africa, y un nuevo frente frío habrá entrado por la vertiente cantábrica y Norte de Galicia para trasladarse hacia el Sur. Su actividad será algo mayor que el precedente, entrando tras él aire frío.

EL TIEMPO PARA HOY

Chubascos en la vertiente cantábrica y en Galicia; chubascos de lluvia o de nieve, o ambas mezcladas en las cuencas altas del Duero y del Ebro; chubascos de nieve en áreas montañosas de la mitad norte de la Península. Nubosidad variable, con riesgo de chubascos dispersos en el resto de la cuenca del Duero, con posibilidad de extenderse durante el día a puntos del Centro, de Aragón y de Cataluña. Vientos del Norte, a veces, algo fuertes; cierzo en el Ebro. Buen tiempo en el resto de España. Descenso de temperaturas.

EL TIEMPO PARA MAÑANA

Chubascos en la vertiente cantábrica, Norte de Galicia y alto Ebro. Chubascos ocasionales en las cordilleras de la mitad norte de la Península y otros dispersos en el resto de esa mitad septentrional y en Baleares. La precipitación será de nieve en aittitudes superiores a 900 metros. Proseguirá la bajada de temperaturas, sobre todo en la mitad norte de España peninsular.

TEMPERATURAS A LAS 13 HORAS DE AYER

ESPAÑA. — Bilbao, 10; Santander, 12; San Sebastián, 12; Vitoria, 7; Pamplona, 9; Logroño, 10; Burgos, 6; La Coruña, 11; Valladolid, 9; Avila, 3; Soria, 6; Zaragoza, 10; Barcelona, 13; Valencia, 16; Madrid, 12; Sevilla, 15; Málaga, 16; Palma de Mallorca, 15, y Las Palmas, 21

RESTO DE EUROPA. — Estocolmo —4; Copenhague, 3, Londres, 7; Bruselas, 7; Ginebra, 6; Zurich, 5; París, 6; Burdeos, 10; Lyon, 6; Lisboa, 15; Frankfurt, 7; Roma, 15; Milán, 8; Helsinki, 1, y Moscú, —1.

NOTICIAS AL CIERRE

● DISPOSICIONES OFICIALES

Madrid (Logos). — El "Boletín Oficial del Estado" publicará mañana, entre otras, las siguientes disposiciones: **Hacienda.** — Orden por la que se aprueban los nuevos precios de venta de vehículos previamente matriculados, a aplicar a las transmisiones que se verifiquen a partir de uno de Enero de 1980. = **Justicia.** — Real decreto por el que se concede la medalla de oro al Mérito Penitenciario a don Carlos García Valdés. = **Educación.** — Orden sobre equivalencia del bachillerato internacional con el curso de orientación universitaria.

● SERVICIO EXTRAORDINARIO DE TRENES

Madrid (Efe). — RENFE ha organizado servicios extraordinarios, hasta el día 8 de Enero, para atender la demanda de plazas que se producen con ocasión de las fiestas navideñas. Estos servicios extraordinarios, en cifras, suman un total de 22 trenes especiales, lo que supone una oferta de 10.442 plazas nuevas. Asimismo se reforzarán los trenes de circulación habitual, en la medida que permita la disponibilidad de material y siempre a la vista de la demanda de plazas.

● "RITMO" COCHE DEL AÑO

Madrid (Logos). — Los 71 periodistas designados para la elección del "coche del año", convocado por Motor Press, han dado el primer puesto a "Ritmo" como vencedor, al obtener 320 puntos. Le siguen "Talbot 150", Ford Granada, Citroen GSA, Lancia-Seat, Lancia-Delta y BMW serie 7.

● SEISMO EN LUGO

Lugo (Efe). — Un ligero movimiento sísmico, que fuentes competentes han calificado de "rarísimo", se ha registrado a las seis horas, 47 minutos y 28 segundos de esta mañana. El epicentro se localizó en la zona de Castroverde, donde ya se había registrado otro movimiento de mayor intensidad el pasado 15 de Febrero. El temblor de tierra fue advertido de forma especial en las zonas lucenses de Castroverde, Becerréa, Trfiacastela, Incio, Cadavo, Piedrafita y en la propia capital lucense. Su magnitud ha sido de 4,2 de la escala Richter.

● BELGICA: FISURAS EN CENTRALES NUCLEARES

Bruselas (Efe). — La existencia de fisuras en los reactores de dos centrales nucleares, actualmente en construcción, podría alterar el programa de desarrollo de la energía atómica en Bélgica. El descubrimiento técnico de las fisuras se realizó por equivalencia con los mismos defectos aparecidos en equipos semejantes producidos por las mismas casas para fábricas nucleares de Francia.

● ZIMBABWE-RHODESIA: APLAZADA LA FIRMA DE ALTO EL FUEGO

Londres (Efe). — La firma del alto el fuego en Zimbabwe-Rhodesia, que iba a realizarse en Lancaster House, acaba de ser aplazada hasta nueva orden. Los funcionarios esperan que la ceremonia que pondrá fin a la guerra civil rhodesiana se realice el próximo jueves.

● FRONTERA CON VIETNAM: CUATRO CHINOS MUERTOS

Pekín (Efe). — Cuatro chinos han resultado muertos y otros dos heridos en incidentes armados en la frontera chino- vietnamita, informa hoy el "Diario del Pueblo" de Pekín. Un día antes de la apertura de la décimo quinta sesión de negociaciones chino-vietnamitas el Gobierno de Pekín ha formulado una enérgica protesta la Gobierno de Hanoi culpándole de más de 300 incidentes armados en la frontera de los dos países que han causado varias docenas de muertos y heridos desde el primero de Noviembre.

● NICARAGUA: PRIMER PROCESO CONTRA SOMOCISTAS

Managua (Efe). — Bajo los cargos de asesinato, asociación ilícita para delinquir y complicidad, han comparecido en el banquillo de los acusados, en Managua, los primeros siete prisioneros somocistas, del total de siete mil ochocientos que se encuentran en las distintas cárceles nicaragüenses. Los Tribunales especiales, creados para juzgar a los reos, operarán en dos turnos diarios en cinco Juzgados de distintas zonas de la capital.

● TRUDEAU VUELVE AL LIDERAZGO LIBERAL

Otawa (Efe-Reuter). — Pierre Trudeau, ex-primer ministro canadiense, anunció hoy que asumirá de nuevo la dirección del Partido Liberal con vistas a las próximas elecciones generales. Abandonó la dirección de su partido el pasado 21 de Noviembre tras más de once años y cuatro campañas electorales al frente del mismo.

● PRIMERA SESION DE TRABAJO DEL "GRUPO DE LOS 77"

La Habana (Efe). — La primera sesión de trabajo del "Grupo de los 77" se ha prolongado durante toda la mañana de hoy, con la asistencia de 82 delegaciones, de las que 73 corresponden a países y las otras nueve a organismos internacionales.

● NEGOCIACIONES EGIPCIO-ISRAELIES

El Cairo (Efe). — Egipto e Israel iniciarán mañana en El Cairo la séptima ronda de negociaciones sobre la autonomía de Cisjordania y Gaza. En afirmación a la prensa del ministro egipcio de Asuntos Exteriores, doctor Butros Ghali, esta séptima ronda de negociaciones "será preparatoria de la "minicumbre" Sadat-Begin del 7 de Enero en Assuán".

Lea Vd. siempre
Diario de Burgos

EN LOS HELADOS MARES DEL NORTE

Helsinki. — Este barco, fondeado en el puerto de Helsinki parece estar anhelando hacerse a la mar. El invierno ha llegado a Finlandia y los barcos aparecen con una capa de hielo. — (Telefoto EFE-UPI).

M.E.C.D. 2017