Diario de Burgos

FUNDADO en 1891

MARTES, 23 DE OCTUBRE DE 1979
PRECIO DEL EJEMPLAR
VEINTE PESETAS
AÑO LXXXVIII. — N.º 27.340
DEP. LEGAL: BU-5-1958

OJD VERDAD · DIFUSION · PUBLICIDAD

EMPRESA EDITORA:
DIARIO DE BURGOS, S. A.
DIRECTOR:
ANDRES RUIZ VALDERRAMA

REDACCION, ADMINISTRACION Y TALLERES: SAN PEDRO DE CARDEÑA, 34
DELEGACION ADMINISTRACION. VITORIA, 13
TELFS. REDACCION: 217280 / ADMINISTRACION: 211511 - 211590 / DELEGACION ADMON.: 202852
APARTADO DE CORREOS N.º 46

LLEGAN A MADRID EL PRIMER MINISTRO Y EL TITULAR DE EXTERIORES DE HOLANDA

Más de dos horas de reunión, presidida por Suárez y Van Agt

Firma de un acuerdo de cooperación con Alemania y ultimación de otros convenios

Madrid (Efe). — El primer ministro del Reino de los Países Bajos, Andreas Van Agt, llegó a primera hora de esta tarde a Madrid en visita oficial

El primer ministro holandés, que viene acompañado por su ministro de Asuntos Exteriores, señor Van der Klaauw, fue recibido en el aeropuerto de Barajas por el presidente del Gobierno español, Adolfo Suárez, que había llegado poco antes a Barajas en helicóptero, acompañado del titular de Asuntos Exteriores.

Fuerzas del Ejército del Aire rindieron honores y, tras la interpretación de los himnos nacionales, ambos presidentes revistaron las tropas que les habían rendido honores. El señor Suárez abandonó el aeropuerto en helicóptero, mientras que el primer ministro holandés y el señor Oreja lo hacían en automóvil.

MAS DE DOS HORAS DE REUNION

Madrid (Efe) — Más de dos horas ha durado la sesión de trabajo entre las delegaciones holandesa y española, presididas por los primeros ministros respectivos, Van Agt y Suárez

A la reunión han asistido también los ministros de Asuntos Exteriores de ambos países, Van der Klauw y Oreja, el ministro español para las Relaciones con las Comunidades Europeas, señor Calvo Sotelo, y los miembros que componen las delegaciones.

Entre los temas abordados en la sesión de trabajo destacan:

—Conferencia de Seguridad Europea.
—Desarme.
—Oriente Medio.
—Relaciones bilaterales.

Estas últimas han sido calificadas por un portavoz del Ministerio de Asuntos Exteriores de "satisfactorias desde el punto de vista cultural y económico"

—Puesta en marcha de un programa denominado "Pequeña Holanda". Este programa consiste en que el Gobierno holandés pretende cooperar al retorno de los emigrantes españoles, constituyendo en España una cooperativa agrícola

(Pasa a la página 12)

SEGOVIA NO SE SEPARA DEL CONSEJO DE CASTILLA - LEON

Reunión de la Junta en Avila, sin asistencia de los parlamentarios socialistas

Avila (Efe). — Con la asistencia de los parlamentarios de UCD de las ocho provincias que forman la Junta de Castilla-León, incluídos los de Segovia, se celebró hoy una reunión en Avila, presidida por el señor Reol Tejada.

A los representantes de Segovia, según ha podido saber "Efe" de fuentes de la Junta, se les aclararon los problemas que habían surgido y por los que iban a abandonar el Consejo. En consecuencia, han decidido continuar con el proceso preatonómico.

Se acordó celebrar un Pleno el próximo día 26 y citar a todos los parlamentarios, incluídos los del PSOE que se separaron en Salamanca.

El ministro de Educación llegará hoy a Burgos

Firmará con el Ayuntamiento y Diputación un convenio de construcciones escolares

Hoy llegará a nuestra ciudad el ministro de Educación, Sr. Otero Novas, quien vendrá acompañado del director general de Promoción e inversiones y el secretario técnico del Departamento.

El objeto de su visita es proceder a la firma de un convenio con el Ayuntamiento y la Diputación para promoción de nuevas instalaciones escolares y del RAM, que entraña el compromiso por parte de ambas Corporaciones para proceder asimismo a la conservación y mejoras de grupos escolares existentes.

El acto, que reviste singular importancia para la futura ordenación y suficiencia del sector escolar en Burgos, tendrá lugar a la una de la tarde en el salón de juntas en el Gobierno civil.

CARTER Y KENNEDY, JUNTOS

Boston. — El presidente Jimmy Carter y el senador Edward Kennedy y su esposa Joan, miran interesados hacia un punto, durante la inauguración de la biblioteca John Kennedy de Boston (Massachusettes), en homenaje al fallecido presidente muerto en Dallas (Texas). — (Telefoto EFE-UPI).

COMENZO EL «PROCESO DE PRAGA»

Seis firmantes de la «Carta 77» pueden ser condenados a penas de tres a diez años

Praga (Efe). — Hoy ha comenzado en Praga el proceso incoado por la fiscalía del Estado checo contra seis firmantes del movimiento «Carta 77»: Petr Uhl, Vaclav Havel, Jiri Dienstbier, Vaclav Benda, Otta Vednarova y Dana Nemcova, a quienes califica de «quinta columna» de la subversión capitalista y colaboradores de la CIA.

El juicio durará cuatro días, aunque en círculos disidentes se opina que la sentencia ya es firme.

Las autoridades checoslovacas negaron la entrada a la sala a periodistas extranjeros, delegaciones diplomáticas y observadores de Amnistía Internacional y otras organizaciones alegando «que la sala era pequeña». Sólo se permitió la entrada de los parientes de los encausados. Fue expulsada de la sala y luego detenida por la Policía Ana Sabatova, esposa del principal encartado, Petr Uhl, por haber tomado notas en un block; asimismo, la Policía detuvo a Jitka Chanilcova, esposa del músico disidente Jan Vodnansky.

El edificio quedó totalmente acordonado por las Fuerzas de Seguridad, al objeto de impedir que se acercaran periodistas, diplomáticos, miembros de organizaciones internacionales y militantes del «Movimiento para la Defensa de los injustamente perseguidos» (VONS), al que pertenecen los acusados. Estos han admitido pertenecer al mismo, pero se han negado a admitir cualquier motivación de carácter político y que sean hostiles al Estado. Otta Bednarova negó al tribunal el derecho a juzgarla y comenzó a leer una declaración que llevaba escrita, pero el presidente del tribunal la interrumpió.

Se acusa a los acusados de colaborar en la revista «Listy» y de divulgar «noticias falsas calumniando al Estado y al pueblo checoslovacos».

De acuerdo con el artículo 98 del Código penal checo, los encartados pueden recibir penas que van de tres a diez años de prisión por los delitos que se les imputan.

Al comenzar el llamado «Proceso de Praga», se han producido movimientos de protesta a todos los niveles, entre ellos, el de los partidos comunistas de

(Pasa a la página 12)

GUINEA ECUATORIAL CONFIA EN LA AYUDA DE ESPAÑA

Las Palmas de Gran Canaria (Efe). — «Guinea precisa de España ayuda económica, técnica, de educación y moneda, y esperamos encontrarla, dada la buena disposición de las autoridades españolas para con el pueblo guineano», dijo hoy el nuevo embajador de Guinea Ecuatorial en Madrid, Alejandro Evuna, que este mediodía cumplimentó en su despacho oficial al gobernador civil de Las Palmas.

El embajador de Guinea Ecuatorial vino también a Las Palmas para cumplimentar a la esposa del presidente Obiang, que se encuentra en esta capital desde unos días antes del golpe de Estado que derrocó a Macías.

En páginas interiores:

- NEGATIVA ROTUNDA DE LOS INDUSTRIALES HOSTELEROS BURGALESES A ACEPTAR EL IMPUESTO MUNICIPAL SUNTUARIO.
- LOS REYES PRESIDEN LA INAUGURACION DEL CURSO EN LA ACADEMIA DE JURISPRUDENCIA.
- EL PRESIDENTE DE LOS PESCADORES DE GUETARIA, AMENAZADO DE MUERTE, TRAS UN INTENTO DE SECUESTRO.
- TRAGICO ACCIDENTE DE UN AUTOCAR EN EL QUE VIAJABAN ESPAÑOLES, DE REGRESO DE LA VENDIMIA FRANCESA.
- BISHOP, EJECUTADO EN LA CAMARA DE GAS.
- CRISIS POLITICA EN ISRAEL, TRAS LA DIMISION DE DAYAN.

M.E.C.D. 2017

POSTAL

HABLAR

HABLAR y hablar bien, porque ya es triste tener que venir por enésima vez a tratar este tema que además de hacerle la pascua al buen gusto, hiere los oídos de muchos oyentes que, a pesar de todo los pesares, no acabamos de entender que la democracia pueda consistir en un repertorio exhaustivo de expresiones de mal gusto. Mire usted (u oiga, que es peor): hasta las mujeres, que siempre han dado ejemplo de recato y buenos modales, con frecuencia ciñen la conversación a "tacos", expresiones de carretero de principios de siglo y cosas peores. Así que no se trata de una defensa de la Gramática, que harto maltrecha está la pobrecita, sino a algo más fundamental.

El hecho no hace falta venir a demostrarlo con citas o testimonios firmados junto con el número del documento nacional de identidad. El hecho está en la calle y a todas las horas.

¿Qué nos pasa? Alguien, pesimista que fuera o realista que pareciera, diría que es porque de pronto se ha puesto de moda lo soez, lo bajo, la mala educación y el gusto más perverso que las intenciones de algunas publicaciones, que son las primeras que han empezado a faltarle al respeto al idioma Y lo malo es que tendría razón.

Prolifera el criterio de que todo eso de las palabras malsonantes no tienen por qué escandalizar los oídos de nadie. Mentira. El escándalo no está en tales oídos, sino en esas gargantas que son incapaces de buscar interjecciones, expresiones gráficas sin saltarse las buenas maneras y en cosas parecidas Ello, unido al hecho de que hay quien se cree revolucionario sólo porque habla mal, ha dado con un léxico que no deja remedios ni para los sordos

Tendríamos que empezar por advertir que somos muchos, muchísimos, los que al oír determinadas conversaciones infelizmente salpicadas de palabras imbéciles, ponemos en duda la inteligencia de quienes pronuncian de tal forma. Pero eso es lo de menos. Lo que importa es que se está faltando al respeto al mismísimo idioma, mientras se demuestran los deseos imposibles de pasar por "progre" y se ponen tantos y tantos a la altura de los más retrógrados por cuanto se colocan en la posición de los viejos pastores, de los más viejos carreteros y del analfabetismo mental más radical que jamás oyeron oídos de relativo buen gusto. Todo eso tiene remedio en los mayores, a quienes se les llama la atención y suelen entender la llamada. Lo que no resulta tan fácil es solucionar las cosas en jovenzuelos y jovenzuelas que no entienden cómo se puede dañar a los demás con el simple hecho de hablar Es por ahí con lo que queremos llamar la atención de los docentes para que se apliquen, de una vez por todas, a enseñar en serio que hablar como es debido dignifica y que lo contrario llena de mugre al hablador de turno. Eso y otras cosas, que también hay expresiones, tonos y simplezas que dan ganas en ocasiones, de pensar si habrá alguien decidido a hacer pasar a nuestros muchachos o a un sector de ellos por tontos de capirote. Y perdonen, pero es que las cosas son así. Se puede ser revolucionario, valiente, hasta bravucón y "echado para adelante" sin necesidad de recurrir a escupir sobre el Diccionario.

BURGENSE

TELEVISION ESPAÑOLA

MARTES

14.01 Avance Telediario.
14,05 Programa regional simultáneo.
14,34 Gente hoy.
15.00 Telediario.
15,34 Gaceta cultural.
15,53 Revista de toros.
18,34 Un globos, dos globos, tres globos.
19,31 Palo astilla
20,39 Mi amigo el caballo.
21.00 Telediario.
21,34 Primera página.
22,37 Grandes relatos.
23,40 Ultimas noticias.
23,55 Buenas noches.

UHF

19,47 Redacción de noche.
20,35 Polideportivo.
21,02 Recital
21,29 Nakia
22,28 Tribuna económica.
23,20 Buenas noches.

MIERCOLES

14,01 Avance telediario.
14,05 Programa regional simultáneo.
14,30 Gente hoy.
15,00 Teledario.
15,34 Gaceta cultural.
15,53 Vivir cada día.
18,34 Un globo, dos globos, tres globos.
18,59 Cine español
21,00 Telediario.
21,34 Orquesta y coro de la RTVE.
22,37 Grandes relatos.
23,40 Ultimas noticias.
23,55 Buenas noches.

UHF

19,47 Redacción de noche.
20,35 Polideportivo.
21,03 Pop-Grama.
21,46 Imágenes.
22,31 Tribuna de la Historia.
23,23 Buenas noches.

Emerson

El televisor del futuro

COMERCIAL VELO-MOTO

VENDO

LOCALES

DE 55 A 65 METROS CUADRADOS
HERMANAS MARTINEZ
Pérez Platero núm. 1.

QUISICOSAS

Nombre para un Instituto

Habrá que darle al número 4, mixto de Bachillerato, que ha comenzado a recibir alumnos después de haberse superado una serie de problemas.

Al Ayuntamiento de la ciudad corresponde proponer el nombre y suponemos que la comisión de Enseñanza y Cultura estará al tanto del asunto.

Si vale una iniciativa, ¿qué tal el nombre de Obdulio Fernández, el casi centenario científico burgalés, gloria de la Farmacia y de la Química españolas?

●

Un joven automovilista hace notar lo que él estima falta de equidad: criticar a los usuarios del coche en su comportamiento y no a los peatones.

En esta sección también se han dirigido censuras a los transeúntes que no cumplen la ordenanza del tráfico y entendemos que donde deben hacerse las correcciones o amonestaciones es en el ejercicio de la acción policial municipal, cuando fallan los peatones.

●

La carta abierta de una vecina de la calle de Santa Cruz que dimos a conocer el domingo y en la que como remedio al problema del abuso del ruido de las motocicletas, pide el cierre de un taller de reparación de «motos» en esta calle ha suscitado a su vez la reacción opuesta de un ciudadano protestando por esa solicitud y diciendo que este tipo de peticiones, si se demuestra documentalmente su necesidad, debe elevarse por vía oficial a los organismos a quienes competa, indicando que en todo caso, el dueño de ese taller, debe ser requerido, si procede y después dejar a la autoridad que actúe con arreglo a la Ley.

●

Ayer comenzó a funcionar en la sede del Orfeón Burgalés la Escuela Municipal de Dulzaina, poniéndose así en marcha una antigua aspiración que dormía en el archivo de los expedientes administrativos.

Auguramos a esta Escuela un éxito en la medida en que el alumnado responda y... persevere.

●

El alcalde de la ciudad, se llevó una sorpresa el sábado al ver el lamentable estado en que se encuentra el canal que bordea la barriada «Juan Yagüe» y cuya vigilancia y policía compete a la Comisaría de Aguas del Duero.

Otros serios defectos descubrió el alcalde en cuanto a pavimentación y alumbrado, y es que no en vano el tiempo hace su obra y no consiste en crear servicios, sino en conservarlos.

●

En Aranda se plantea como noticia de actualidad la de su proyectada y necesaria Estación de Autobuses. En Burgos capital los vecinos se mantienen a la espera de que el Ministerio de Transportes, saque a subasta las obras de construcción de la nueva Estación de Autobuses, asunto casi tan viejo como el del Teatro Principal y su solución definitiva.

●

Casi cien millones de pesetas, asigna el Ministerio de Cultura para ayudar a la restauración del castillo de León.

Acerca del castillo de Burgos —de sus ruinas— existen viejos proyectos pero el de su reconstrucción pertenece al mundo de los sueños.

¿No se habló en su día de levantar en la antigua fortaleza un complejo hotelero?

Claro que en materia de hostelería el horno no está para bollos, pero algún día cesará la crisis y conviene ir preparando el camino.

Martinillos

VENDO

BMW 2.500

SEMINUEVO. — VARIOS EXTRAS

RAZON: TELEFONO 22 48 54

SR. CAMARERO

CHRISTIAN DIOR

DURANTE ESTA SEMANA, UNA ESTHETICIENNE DIPLOMADA DE LA CASA

LE INVITA A MAQUILLARSE GRATUITAMENTE CON LA NUEVA TENDENCIA DE OTOÑO - INVIERNO

A TRAVES DE SU CONCESIONARIO:

PERFUMERIAS ORIENTE

MUEBLES, DECORACION, REGALO

CARRILLON

EXCLUSIVAS

VEA EXPOSICION

Generalísimo

Teléfono 20 02 10

RELOJES - CUARZO - DIGITAL

DESPERTADOR 3.875 PTAS.

DIGITAL-CUARZO DESDE 1.485

RELOJERIA ESPADA

M.E.C.D. 2017

NUESTROS COLABORADORES

EL PODER CULTURAL

Por Javier TUSELL

FRECUENTEMENTE se dice que a la división clásica del poder en tres vertientes (ejecutivo, legislativo y judicial) hay que sumarle una cuarta que corresponde al poder de los medios de comunicación. Aún admitiendo este punto de vista habría, sin embargo, que recordar que, al lado de todos ellos pero influyendo de una forma muy especial en el último, existe una nueva vertiente del Poder que es el poder cultural. Su relevancia en la vida pública y en la política deriva de la vulgarización de las modas culturales, del enorme desarrollo experimentado por los medios de comunicación y, en las democracias occidentales, de la vulnerabilidad que este tipo de sistema político tiene a los mecanismos de la opinión pública.

A poco que se observe el panorama político en el mundo occidental, se podrá comprobar que uno de los rasgos más relevantes del mismo es que el debate político adquiere un tono de totalidad que, desde luego, había desaparecido en la década de los sesenta. Ahora ya no se discuten medidas concretas de administración; son las grandes concepciones de la vida o de la organización de la sociedad las que están en juego. El combate político se trasfigura, por lo tanto, en debate metapolítico, filosófico. Las dos últimas elecciones más trascendentales en el mundo occidental (las recientes legislativas francesas e inglesas) han sido ganadas gracias a un cambio cultural y no exactamente o de forma exclusiva gracias a una campaña política. No tiene sentido hablar de la necesidad de la neutralidad de la cultura cuando desde diferentes opciones se está destruyendo el clima intelectual y cultural en el que se desarrollan las democracias con el propósito inmediato de producir también un cambio político.

En parte se trata de que el mundo occidental, como bien ha escrito el sociólogo Daniel Bell, autodestruya sus propias raíces culturales por una tendencia hacia la masificación de la cultura que provoca inmediatamente una pasión excesiva por lo nuevo y, como consecuencia inmediata, una aparición del irracionalismo y una exaltación de lo intuitivo, que tiene muy poco que ver con el trasfondo cultural del mundo occidental. Pero no es esta la cuestión que ahora nos interesa sino la de la utilización política de la cultura por los sectores de izquierdas y sobre todo por los comunistas. El teórico de esa utilización, como es bien sabido, fue Gramsci. El filósofo y político italiano distinguía en su país entre lo que él denominaba la sociedad civil y la sociedad política. La superestructura política en el mundo occidental, a diferencia del oriental, era, según Gramsci, tan sólo una parte de la sociedad, de tal manera que el poder coercitivo del Estado sólo podía ejercerse cuando coincidía con los principios culturales con los que se basaba la sociedad civil. De ahí la necesaria labor en el terreno ideológico: la transformación cultural habría que permitir la formación de un «bloque histórico» que con la hegemonía del proletariado (entiéndase: comunista) tuviera como consecuencia la transformación, primero cultural y luego política, de ese mundo democrático occidental. Tanto Marx como Gramsci sugirieron expresivas metáforas para describir esa tarea: Marx hablaba de la labor del «viejo topo» revolucionario(¿tendremos que recordar que ahora hay una revista española que tiene este mismo nombre?) y Gramsci se refería a la tarea de «termitas» en la destrucción del mundo burgués. Cualquier cambio de régimen vendría precedido por la sustitución de los «intelectuales orgánicos» de la burguesía y de la democracia por los «intelectuales orgánicos» del socialismo.

Pero, ¿a qué viene esta especie de pedantesca elucubración filosófica que puede parecer que tiene tan poco que ver con la realidad española del presente? La verdad es que el problema que aparece implícito en todo lo que queda expuesto, es quizá una de los más graves del momento presente. En los cuatro años próximos lo más probable es que no se produzca gran conmoción política, pese a lo que los periódicos a veces nos repiten incansablemente. Probablemente nuestro destino se juegue después de ese plazo en las elecciones. Pero tanto su resultado como, en definitiva, la viabilidad del nuevo sistema democrático depende de la apoyatura de un clima cultural e intelectual que sea el que caracteriza a todo el mundo democrático y, en este terreno, la realidad es que nuestro punto de partida no puede ser más negativo. En los últimos años la intelectualidad joven española ha perdido el contacto con la generación liberal oculta en, por lo menos, temporales catacumbas durante la época franquista. Hay, además, una tendencia a mantenerse en una postura de simple y fácil crítica frente a la política establecida. Finalmente, en tercer lugar, si bien la democracia fue conseguida en gran parte gracias de la dictadura franquista, es cierto, al mismo tiempo, que en los últimos años del franquismo la hegemonía cultural lograda por una izquierda, muchas veces no acorde con los principios de la democracia, ha convertido el mundo intelectual en fácil repudiador del sistema democrático.

Es muy fácil echar la culpa a personalidades individuales; decir, por ejemplo, que la carencia de apoyatura intelectual de la presente situación deriva del desprecio hacia ese mundo por parte de quienes están en el poder. Sin negar que esto sea por completo cierto, hay que decir que la reacción en este sentido nunca puede ser de carácter gubernamental sino de toda la sociedad. Por emplear el lenguaje del propio Gramsci, es necesario que los defensores del sistema político democrático se den cuenta de que necesitan a sus propios intelectuales «orgánicos». Esa, y no otra, es la gran tarea del presente.

Cartas al DIARIO

Centrales nucleares, sí, aunque...

Sr. Director de DIARIO DE BURGOS: Por los medios informativos tenemos noticia de la campaña contra las centrales nucleares a nivel provincial y nacional y hasta se refleja en «pintadas» por las paredes de lugares urbanos o puntos estratégicos de las carreteras.

Sin pretender sentar cátedra de doctor, opino que centrales nucleares, sí. Se trata de una forma de energía descubierta no hace mucho y frecuentemente lo nuevo despierta recelos Cuando los primeros coches lograban velocidades de 30-40 km-hora se pedía que tales artefactos caminasen lejos de las poblaciones por su peligrosidad. La electricidad, en sus comienzos, la dinamita los derivados del petróleo... han segado la vida de muchas personas por el desconocimiento de sus fuerzas y han ocasionado multitud de problemas más, pero son energías puestas por Dios en la naturaleza con encargo de dominarlas, aprovéchalas y utilizarlas bien.

La energía nuclear tiene sus riesgos innegablemente, es tarea del hombre, de los científicos y de los técnicos en especial, trabajar por hacerlos frente. Es competencia de los políticos es regular convenientemente las implicaciones socio-económicas que están involucradas en esas factorías pero hay que aceptar el reto de nuestro tiempo y de la naturaleza.

Desde una perspectiva religiosas y bíblica, estimo que se debe de dar luz verde a la energía nuclear y desde el mismo ángulo de vista pienso que hemos de capacitarnos para su utilización más segura en beneficio de la Humanidad.

P. C. J.

Observaciones

Sr. Director DE DIARIO DE BURGOS. — Muy Sr. mío: Le agradeceré la inserción de la presente, en la sección «Cartas al DIARIO».

Creo con sinceridad, que todos debiéramos fijarnos en las deficiencias de nuestra ciudad denunciando anomalías para ver de mejorar en lo posible nuestro querido Burgos, en vez de pasar indeferentemente por tanta gamberrada como se estila actualmente, y vayan por tanto mis observaciones.

1.— Se han cortado los arbustos que en cantidad crecían en las orillas del Río Mayor o Arlanzón; pues bien se han dejado cortados y sin recoger, con el grave riesgo de que si hay una riada o crecida, es fácil que pueda llegar el tamponamiento del mismo, con grave perjuicio y posteriores lamentaciones.

2.— Se esta intentando acondicionar para aparcamiento de vehículos el antiguo solar de lo que fue cuartel de Caballería sin tener en cuenta que aquel disponía de grandes sumideros en su extenso patio, dividido en cuadros, y en cuyo centro donde confluían sus diagonales existían y existen (pero taponados), sus correspondientes sumideros, que de no rehabilitarles convertirán este lugar en el gran lago estancado de la ciudad.

3.— Existe en la Autovía un paso inferior para peatones, en la calle Cervantes, traseras de la del Calvario, que más que un paso de utilidad pública, es una encrucijada, ya que carece de luz y adecuado pavimento, lleno de barro y de charcos por las constantes goteras, lo que no permite ni cruzarlo a pleno día sin cualquier sobresalto teniendo que arriesgarse la gente a pasarlo por arriba con el consiguiente riesgo de ser atropellada

Y nada más por el momento, quedando como simpre atto s.s.

ANDRES CUESTA

Ingreso en TELEFONICA

AMBOS SEXOS - DESDE 17 AÑOS

Convocadas pruebas por la C.T.N.E. **AMBOS SEXOS**, desde 17 años (sin límite). Título **GRADUADO ESCOLAR** o similar 588.705 pesetas anuales. **Solicitudes sólo hasta 30 Octubre** Pruebas sencillas (ninguna oral) que puede preparar en su casa Plazas **TODA ESPAÑA**. **¡¡EXCEPCIONAL OPORTUNIDAD!!** Infórmese **URGENTE: HOY MISMO** envíe este recorte y sus señas (incluyendo 24 pesetas en sellos correo para gastos) a **CENTRO DE ESTUDIOS ADAMS. Sagasta, 23. MADRID-4.**

TECNICO COMERCIAL A COMISION

INTRODUCIDO EN LA CONSTRUCCION

BUSCA EMPRESA DE AMBITO NACIONAL DE

- TABIQUERIA PREFABRICADA.
- APAREJADOR O SIMILAR.
- MUY INTRODUCIDO EN EL MERCADO PROVINCIAL
- MINIMO CINCO AÑOS.
- DESEABLE TENGA OTRAS REPESENTACIONES COMPATIBLES.

Escribir con historial profesional, al Apartado de Correos 36.244 de MADRID.

CULTURA VIVA

LO QUE VALE EL CUERPO DEL ESPAÑOL

El de un súbdito alemán está valorado en más de 30 millones de pesetas

Leer Prensa extranjera es un hábito cultural importante Sin ir más lejos, a través del semanario «Stern» me he enterado que el cuerpo de un súbdito alemán está valorado en más de 30 millones de pesetas. Aunque las comparaciones sean odiosas, la comparación se ha hecho inevitable: ¿Cuánto vale el cuerpo de un español?

Los alemanes han llegado a calcular su propio precio a través de las indemnizaciones impuestas por los jueces a las compañías de seguros. He ido por derecho a varias agencias aseguradoras españolas y las más elocuentes me han advertido: «Señorita, olvide las comparaciones, aquí no llegamos ni a cinco duros».

Los alemanes saben lo que vale su brazo (1.100.000 pesetas), lo que valen sus ojos (6 millones), lo que vale la pérdida del órgano sexual masculino (5 millones) o de un seno femenino (1 millón). En España la cosa no está tan clara: «Señorita —insisten mis aseguradores— aquí no le podemos dar cifras, todo depende de lo que usted esté dispuesta a pagar de prima».

—¿Y cuándo suele estar dispuesto a pagar un español medio?

—Entre uno y cinco millones de pesetas cuando el asegurado tiene un poder adquisitivo muy alto, pero hay quienes se aseguran pagando veinticuatro mil pesetas al año.

Los alemanes tienen asimismo bien definida su propia escala de valores, en la que la pérdida de la vista, de los órganos sexuales y de las piernas ocupan, por este orden, los primeros puestos. Pero, junto a pérdidas de tal relevancia, también se ocupan de pequeñas minucias como puede ser la rotura del tabique nasal valorado en 50.000 pesetas

—¿También siguen ustedes esta misma valoración? pregunto a mis aseguradores

—Aquí, señorita, los ojos o las piernas si son pérdidas de gran importancia y por ellas se indemniza con el ciento por ciento, pero por la pérdida de un seno no tiene una concreción tan clara.

Ni un seno, ni el tabique nasal, son lujos que aunque usted pueda pagarlos España no puede. Volviendo a las comparaciones dicen que, a pesar de sus treinta millones, los alemanes no valoran su cuerpo ni un tercio del valor —contante y sonante en dólares— establecido por los norteamericanos. En este mercado del cuerpo los españoles seguimos a la baja. — (Colpisa).

MARISA CIRIZA

M.E.C.D. 2017

INFORMACION RELIGIOSA

SANTORAL

SANTOS DE HOY:

Ss. Juan de Capistrano, pb.; Servando y Germán, Teodoro, pb.. Giraldo y Graciano, mrs.; Ignacio, Severino, Román, Vero, obs.; Domicio, erm.; Benito, cf.; Oda (Odette), vd.; Beato Juan el Bueno, erm.

Misa: De Feria. De San Juan de Capistrano (M. L.).

SANTOS DE MAÑANA:

Ss. Antonio María Claret, ob.; Evergisio y Félix, obs.. Adausto , Jenaro, pbs.; Séptimo, Fortunato. Aretas. Marcos, Poncia Petronila, Soterico y Valentina, mrs.: Procio, Magiorio. Bernardo, Calvo, obs.; Martín, ab.: Nicéforo, monje.

Misa: De Feria. De San Antonio María Claret (M. L.).

BOLETIN DE CARITAS

Donativos de la pasada semana 22.250 pesetas.

ADVERTENCIAS: Todos los lunes a las ocho menos cuarto de la tarde se celebra una misa en la Capilla del Palacio Arzobispal por los bienhechores vivos y difuntos de esta Cáritas Diocesana y ayudados por la misma.

Los donativos se reciben en Cáritas Diocesana. Martínez del del Campo, 7; en Relojería Pérez Cecilia, Espolón, 2; en Radio Popular de Burgos, Avda del Cid, 8; en Radio Juventud calle Caja de Ahorros Municipal, 17; y en todos los Bancos y Cajas de Ahorros establecidos en la Capital.

Importante almacén mayorista de mercería y complementos para la confección

BUSCA

VIAJANTE

a comisión en la provincia de BURGOS pudiendo ampliar ruta con provincias limítrofes.

Escribir al núm 5.335 de Gran Vía 600, 2.º 1.ª Barcelona-7

ENTUSIASTA CONMEMORACION DE LA JORNADA DEL «DOMUND»

Numerosos jóvenes colaboraron con el secretariado de Misiones y hubo un solemne acto en la Catedral

La población católica de Burgos respondió el domingo positivamente a la celebración del DOMUND, en apoyo del mensaje universal de la propagación de la Fe, cuyos actos organizó y coordinó el secretariado diocesano de Misiones al que, un año más ha secundado admirablemente un extenso sector de la juventud identificada con el espíritu misionero de la Iglesia.

Se calcula que un millar de jóvenes y niños tomó parte en la tradicional postulación por las calles, haciéndose también colectas en todos los templos donde, igualmente, se ofrecieron plegarias por las intenciones y necesidades de la Iglesia misionera, girando las homilías en torno a la fiesta del DOMUND.

Desde las nueve de la mañana hasta las tres de la tarde, cinco grupos juveniles instalaron mesas, en zonas estratégicas de Burgos, entre las que se encontraban el paseo del Espolón, Arco de Santa María, plaza Mayor y en la zona de Gamonal, dos, exhibiendo numerosos libros y objetos, junto con algunos trabajos de artesanía, procedentes de tierras misioneras, destinados a recaudar fondos para la labor de propagación evangélica.

ACTO EN LA S. I. C.

A las siete y media de la tarde, se ofreció una misa concelebrada en la Catedral, presidida por el arzobispo de la diócesis, doctor don Segundo García de Sierra y Méndez, acompañado de misioneros Jesuitas, Carmelitas, Agustinos, Hermanos de San Juan de Dios, Paúles, Claretianos, un sacerdote francés de Toulouse y el delegado de Misiones, Padre César Ruiz Izquierdo.

En la homilía pronunciada por el arzobispo, destacó éste el universalismo de la fe en la Iglesia y el del Sacrificio de la Cruz y de la Eucaristía, señalando el ejemplo del Papa como «heraldo mundial de la evangelización» y finalizó solicitando la triple colaboración de los fieles, a través de las oraciones sacrificios y donativos en las colectas desarrolladas durante esta jornada en los templos parroquiales y calles burgalesas

VELADAS MISIONERAS

En la noche del sábado hubo una solemne vigilia eucarística en la iglesia de San Julián, asistiendo centenares de jóvenes que oraron por la evangelización de los pueblos.

Pertenecen a diferentes Asociaciones juveniles.

Por otra parte, en el colegio «Liceo Castilla» tuvo lugar en la tarde del domingo un brillante festival misionero juvenil, bajo el lema DOMUND-79. Resultó un gran éxito por la calidad de los grupos participantes, la duración del mismo y la asistencia masiva de público Deleitaron con sus canciones, teatro y mimo los siguientes grupos: «Montañeras» de Esclavas y Jesús María, «Gracel», «JURD», «San Martín de Porres», «Montañeras» de las Concepcionistas, «Liceo Castilla», Luis Alfredo, Maristas de Miraflores, «Parábola-Teatro», «Maná - Folk», R.C.C y «Grupo de la Alegría».

Es de destacar el extraordinario entusiasmo y el arte que pusieron en sus actuaciones cuantos participaron en este festival misionero y que pertenecían a colegios, parroquias, comunidades de base y carismáticos.

TRIDUO MISIONERO

En la capilla de la Divina Pastora se inició ayer un solemne Triduo misional con motivo de la fiesta de San Antonio María Claret, fundador de la Congregación de Misioneros Hijos del Inmaculado Corazón de María

Asistieron muchos fieles. Los cultos se inician a las siete y media de la tarde, con exposición de S.D.M., rosario, ejercicio del Triduo, santa misa y predicación.

Se invita a los fieles identificados con las misiones a asistir a estos piadosos ejercicios.

✝

PRIMER ANIVERSARIO DE LA SEÑORA

DOÑA MARIA LUZ PINILLA RENEDO

Que falleció el día 24 de Octubre de 1978.

(Q. E. P. D.)

Sus hijos, Ernestina, Baudilio, Elifia, Medardo y Amós; hijos políticos, nietos, biznietos y demás familia.

RUEGAN una oración por el eterno descanso de su alma y la asistencia al funeral que se celebrará mañana, día 24, a las ocho de la tarde, en la parroquia de la Anunciación.

Actos de caridad por los que quedarán muy agradecidos.

Burgos, 23 de Octubre de 1979

Conferencia sobre congelación doméstica

En la tarde de ayer y teniendo como escenario el salón de actos de la Caja de Ahorros Municipal —sede central—, se celebró una conferencia sobre sistemas de congelación doméstica, con orientaciones principalmente destinadas a las amas de casa.

Varios expertos disertaron por espacio prolongado, debido al interés de su charla, que se basó fundamentalmente en ventajas de la congelación, ahorro familiar, aparatos congelados: así como garantías higiénicas La conferencia corrió a cago de Conchita Gironés y Santiago Alvarez, destados técnicos de una prestigiosa firma industrial

Por otra parte, señalemos que esta noche, a las ocho en el mismo salón de la C.A.M se pronunciará de nuevo esta conferencia, destinada fundamentalmente a las amas de casa que trabajan fuera de su hogar. La charla ira acompañado de una proyección para finalizar con un coloquio.

El general Fontenla nuevo jefe de E. M. de la 4.ª Región

Don Juan Pablos de Vicente ocupará su vacante en Burgos

Madrid (Efe). — El «Boletín Oficial del Estado» publica dos Reales decretos del Ministerio de Defensa por los que se nombran jefes de Estado Mayor de la cuarta y sexta regiones militares, respectivamente, a los generales de brigada de Infantería, diplomados de E. M. a don Miguel Fontenla Fernández y don Juan Pablos de Vicente.

Joven: tu puesto, si es que de verdad sabes lo que te dicta el corazón, está en la Cruz Roja de la Juventud

A. D. A. AYUDA DEL AUTOMOVILISTA

PARA SU NUEVO DEPARTAMENTO DE PRODUCCION

PRECISA:

— UN JEFE DE EQUIPO —

— SEIS PROMOTORES —

SE OFRECE:

- **Trabajo en Equipo.**
- **Cursillo de Capacitación.**
- **Grandes posibilidades económicas y de promoción.**

Interesados, presentarse HOY MISMO, de 10 a 13 y de 4 a 7 de la tarde en

AUTO-ESCUELA ARSENIO

Sucursal de Gamonal
Calle Vitoria, 190. — BURGOS

(Oferta 12.031)

MOSTOLES INDUSTRIAL, S. A.

FORLADY

EMPRESA DE AMBITO NACIONAL LIDER EN SU MERCADO, PARA SU DEPARTAMENTO COMERCIAL DE VALLADOLID Y PROVINCIA

NECESITA

ASESOR COMERCIAL

(Ref. M. I. S. A.)

1.013.000 PESETAS anuales, revisables según valía. Su actividad consistirá en atender y apoyar nuestra red de distribución, asesorar y promocionar nuestros productos en la construcción

Su área de trabajo se corresponderá con las ciudades de Burgos, Palencia y sus provincias respectivas.

SE REQUIERE:

- Experiencia demostrable mínima de 5 años en venta.
- Formación a nivel de Bachiller Superior o similar
- Conocimientos delineación o dibujo.
- Vehículo propio.

SE OFRECE:

- Integración en Empresa fuerte y estable
- Ventajas sociales interesantes.
- Gastos de locomoción y dietas aparte de la retribución.
- Jornada laboral de cinco días
- Incorporación inmediata.

Los interesados deberán escribir a mano adjuntando su historial profesional, indicando, a ser posible, teléfono de contacto a MOSTOLES INDUSTRIAL

Polígono Argales, Parcela, 65 VALLADOLID.
Se garantiza absoluta reserva colocados y se contestarán todas las cartas recibidas

INEM. — Oficina de Empleo. — Ref. VA-6.857/79

✝

LA SEÑORA

DOÑA MAXIMINA ALONSO HIDALGO

(VIUDA DE VALERIANO MATEOS)

Falleció en el día de ayer, a los 84 años de edad, después de recibir los Santos Sacramentos y la Bendición de Su Santidad

(Q. E. P. D.)

Sus apenados hijos, don Ernesto, doña María Cruz, don Leonardo, doña Juana y don Antonio; hijos políticos, doña Herenia, don Angel, doña Aurora, don Bernardo y doña María Luisa; nietos; biznietos; hermano don Francisco; hermana política, doña Remedios Martín; sobrinos, primos y demás familia

RUEGAN una oración por el eterno descanso de su alma, las honras fúnebres y funeral se celebrarán HOY, MARTES, a las CUATRO Y MEDIA en la iglesia parroquial de SAN MARTIN DE PORRES, seguidamente la conducción de la finada al cementerio de San José, actos de caridad por los que anticipan las más sinceras gracias.

Vivía: Regumiel de la Sierra.

Capilla ardiente: Funeraria San José. Sala «A». Calle San Francisco, núm. 129.

Burgos, 23 de Octubre de 1979

M.E.C.D. 2017

actualidad BURGALESA

Cartelera de ESPECTACULOS

AVENIDA. — Hoy 5,30. 7,45 y 10,30 ¡Estreno absolutamente desternillante! ¡Cuidado con esta película! se puede morir de risa. **«Los bingueros»**. Fernando Esteso-Andrés Pajares ¡Paso a la diversión y el optimismo! ¡Viva la alegría! con estos dos simpatiquísimos sinvergüenzas. Mayores 18 años.

CALATRAVAS (204161). — 5,30, 7,45 y 10,30. Basada en hechos reales —la Prensa en su día se hizo eco de ellos— el impresionante estreno: **«Perros callejeros 2.ª parte-busca y captura»** (s.c.). Color Angel Fernández («El Torete») Verónica Miriel, Raúl Ramírez etc. ¡Más real, dura y emotiva que la primera! (Rig. mayores 18 años).

CONDAL. — Continua de 4 a 12. Hoy, último día, un programa grandioso Peter O'Toole y Donald Pleasence en **«Asalto al poder»** Un gigantesco espectáculo, pleno de acción y luchas y **«Veinte pasos para la muerte»**. El orgullo de una raza indomable en un «western» espectacular y violento. (Autorizado para mayores de 14 años).

CONSULADO. ¡Atención! Hoy en sesiones 5,30, 7,45 y 10,30. Bellas mujeres al servicio de los oficiales nazis **«Tren especial para Hitler»** con Sandra Mozarowsky y Bob Holger Un burdel insólito que «Hitler» ofreció a sus fieles soldados Para mayores de 18 años Ultimo día

CORDON (207037). — 5,15, 7,45 y 10,30 Con las mejores figuras del tenis mundial, con una turbulenta y singular historia de amor el estreno: **«Pasiones en juego»** (s. c.). Color Ali MacGraw Dean-Paul Martin, Maximilian Shell Bjorn Borg Guillermo Vilas, Lion Tiriac, etc. **«Pasiones en juego»** es para mayores 16 años.

DUCAL. — Hoy de 4 a 12. Doble supercolosal **«Sucedió entre las 12 y las 3»**; Charles Bronson. Un pistolero brutal y una viuda alegre en el lejano Oeste y **«Las carreras de un banquero»**. Pierre Richard Las aventuras más carcajeantes y divertidas. Para mayores 18 y mayores 14 acompañados

GOYA. — Extensión XXIV Semana Cine Valladolid. 5,30. **«Sólo para la vieja dama»** de V. Matejka (premio interpretación femenina). 7,45. **«El juguete»** de G. Nontaldo, con Nino Manfredi. 10,30. **«Luces del Norte»**, de Hanson y Nilsson. (USA) (premio en Cannes).

GRAN TEATRO. — Hoy, último día, 5,15, 7,45 y 10,45. El estreno de mayor impacto mundial. La novela más leída convertida en una gran película **«Nacida inocente»**. Linda Blair Una película que denuncia a esa sociedad que salda sus cuentas con la represión, aún sin violar la ley americana. (Autorizada únicamente para mayores de 18 años).

LIDO. — Continua de 4 a 12. Hoy, un programa asombroso. Laura Gemser en un film de pasiones desatadas. **«La mujer de la tierra caliente»**. Ava Gardner y Dick Bogarde en **«El hombre que decidía la muerte»**. El más frío agente internacional se vendía al mejor postor. De gran acción. (Unicamente para mayores de 18 años)

TIVOLI (220088). — 5, 7,45 y 10,30. Estreno de la película policíaca que mantuvo en vilo al público de toda Europa: **«Muerte de un corrupto»** (3) Color Alain Delón, Ornella Muti, Stephane Audran, Maurice Ronet, Michel Aumont **«Muerte de un corrupto»** es... ¡Un ejemplo perfecto del «cine negro»!. (Mayores 14 años).

JOY'S CABARET

Rocafort, 231. — Tf. 250 11 48. — Barcelona

EL CABARET cosmopolita de la alegría, de la música, del amor y de las MUJERES simpáticas, ambientado con un ESPECTACULO INTERNACIONAL en donde el placer desborda sus fronteras para extasiarse en el AMOR SIEMPRE. NOCHES ALEGRES en JOY'S No lo olvide y reserve su mesa Cada día nuevos éxitos Si viene solo... Hum... y si viene acomañado... demasié

ABIERTO TODOS LOS DIAS

TRANSPORTISTAS - EMPRESARIOS

CAMIONES 2.ª MANO

TOTALMENTE REVISADOS

Un camión de segunda mano es más rentable, porque cuesta menos y realiza el mismo servicio

PEGASOS BARREIROS EBROS AVIAS
en 2-3 y 4 ejes y tractor con y sin volquete

VER EXPOSICION EN.

AUPASA

Avda. de Madrid, 2. Tfno. 721400. PALENCIA

FARMACIAS DE GUARDIA. — Chomón, General Sanjurjo, 15 (Puente Gasset); De Domingo General Mola, 32; Sánchez Alonso, Eladio Perlado 16 (Gamonal); Requejo, Avenida Reyes Católicos, 20 (Edificio Torquemada).

EXPOSICION DE ARTE

TAGRA

EXPOSICION DE ACUARELAS DE

JESUS INFANTE

DEL 11 AL 25 DE OCTUBRE

HORAS DE VISITA:

Laborables: de 12 a 2 de 7 a 9

Festivos: de 12 a 2

EL CUPON PRO CIEGOS. En el sorteo celebrado en el día de ayer resultó premiado con 6.250 pesetas el número 642 y con 625 pesetas todos los números terminados en 42.

Cupón pro ciegos

N.º 642

PREMIADO EN EL SORTEO DE AYER

muebles evelio

VITORIA 41, 43, 49, 51, 53, 56, 58, 60, 62

BOLETIN METEOROLOGICO. — Comprensivo de los datos recogidos ayer en el Observatorio Meteorológico del Instituto de Enseñanza Media:

Barómetro. — A las ocho de la mañana, 688,5; a la una de la tarde, 688,8; a las siete de la tarde, 688,4.

Temperatura ambiente. — Máxima, 16,0 grados a las 15,15 horas.

Mínima, 11,0 grados a las 7 horas.

Dirección y velocidad del viento. — A las ocho de la mañana, 11,0 grados a las 7 horas

Dirección y velocidad del viento — A las ocho de la mañana, SW — 7 kilómetros; a la una de la tarde, SW — 9 kilómetros; a las siete de la tarde, S — 4 kilómetros.

Pluviómetro — Lluvia en kilómetros, 1,1.

Higrómetro — Humedad, 88 por ciento.

«DIA DEL MAR». — A las once y media de la mañana del domingo se celebró una competición de prácticas de socorrismo, organizada por la Delegación Provincial de Cultura, Turismo Consejo Superior de Deportes y el Gobierno Civil, con motivo del «Día del Mar».

Durante 25 minutos el equipo juvenil provincial de socorrismo compuesto por cuatro varones y tres mujeres, desarrolló una gran exhibición con varios maniquíes y una persona simulando un salvamento en la piscina cubierta municipal de nuestra ciudad.

Al acto asistió la Junta Provincial de la Federación de Salvamento y Socorrismo

ACTIVIDADES POLITICAS Y SINDICALES

ACUERDOS DE CC.OO. DE LA CONSTRUCCION

Con el ruego de publicación recibimos una extensa nota en la que confirman:

«La Comisión Ejectuva provincial del Sindicato de CC.OO. de la Construcción de Burgos, entre otros, ha adoptado los siguientes acuerdos:

«Mostrar preocupación por la tardanza de la Patronal en contestar para iniciar negociaciones para concretar el Convenio Colectivo provincial, toda vez que el obstáculo que ponían, —el estar en huelga— ya no existe, y la reicorporación al trabajo se hizo con la promesa de iniciar esas conversaciones en el plazo de dos días máximo.

«CC.OO. de la Consrucción ha valorado crítica y autocríticamente la última huelga y repartir un extenso análisis sobre ella, a la vez que llama al resto de Centrales Sindicales a discutir conjuntamente el desarrollo y resultado del conflicto y a sacar conclusiones y posturas que posibiliten la unidad de acción sindical de las Centrales representativas y con todos los trabajadores, a la vez que sirvan de base para evitar en el futuro, los errores cometidos en ésta, y el principal de ellos: la división.

«CC.OO de la Construcción condena enérgicamente y llevará adelante las acciones judiciales que crea oportuno, ante la carta publicada en DIARIO DE BURGOS del 14-X-79, de un pretendido ex-afiliado a nuestro sindicato —que nadie conoce y sobre las acusaciones gratuitas y falsas que hace, hablando de pretendidos pagados etc., que sólo pueden entenderse si se trata de resurgir métodos del viejo régimen si se trata de confundir intencionadamene o si se trata de servir a fines inconfesables. Creemos que todos pueden opinar o discrepar de tal o cual huelga, de tal o cual acción pero que lo deben hacer sin involucrar siglas etc., y lo que es más importante sin calumniar y mentir, invitamos al firmante de esa carta D. N. I. 12.378.064, a que se identifique, a comparecer en nuestra sede para discutir sus alusiones. Le pedimos a él y a cualquiera que haya mantenido posiciones parecidas, que si no se referían a CC.OO. y a sus dirigentes lo clarifiquen públicamente y aclaren a qué o a quiénes se referían, a la vez que indicamos, que acusaciones como las vertidas, si se quiere tener una actitud honesta y democrática, el lugar donde deben hacerse no es otro, que en los Tribunales de Justicia lo contrario lanzar acusaciones no probadas es: insultar por insultar o insultar para servir y servirse de ciertos intereses que nada tienen que ver con los de los trabajadores

MAÑANA ASAMBLEA FORMATIVA-INFORMATIVA DE CC.OO.

Mañana, a las 7 y media de la tarde en el salón de la AISS se celebrará un acto sobre los temas y con las intervenciones siguientes:

Relaciones políticas, unitarias y sindicales de CC.OO. por Javier Gutiérrez, secretario de Relaciones de CC.OO. de Burgos. La mujer en el sindicato y la sociedad, por Begoña Morales, secretaria de la Mujer de CC.OO. de Burgos y Las finanzas CC.OO. por Leónides Hernando, secretario de Finanzas de CC.OO. de Burgos.

ACTO PUBLICO DE CC.OO. EN CASTROJERIZ

Mañana, a las 8 de la tarde en el local cedido por el Ayuntamiento, CC.OO. celebrará en Castrojeriz un acto público al que se invita a asistir a todo el pueblo. CC.OO. expondrá las bases de este sindicato y sus posturas actuales sobre: revisión salarial, devolución Patrimonio Sindical. Estatuto de los Trabajadores y Plan Económico del Gobierno. Intervendrán: Pedro Peña, secretario de CC.OO de Químicas de Burgos y Fco. Ubierna, secretario general de CC.OO. de Burgos.

HACE 30 AÑOS

Del DIARIO DE BURGOS correspondiente al domingo, 23 de Octubre de 1949.

HOY ha fallecido el conocido industrial de esta plaza don Ricardo Garilleti González, que contaba 49 años de edad. Dada la popularidad del extinto, la noticia, que se extendió rápidamente por la ciudad, ha causado general consternación.

AYER se verificó en el Convento de las MM. Trinitarias la toma de hábito de la postulante señorita Justa Ortega Pérez, hija de nuestros particulares amigos don Silvino Ortega y doña Narcisa Pérez, que ya cuentan con otras tres hijas religiosas.

XXIV SEMANA INTERNACIONAL DE CINE DE VALLADOLID

EXTENSION EN BURGOS

GOYA

17,30 **"SOLO PARA LA VIEJA DAMA" (Checoslovaquia), de V. Matejka.**

(Premio a la MEJOR INTERPRETACION FEMENINA).

19,45 **"EL JUGUETE" (Italia), de G. Montaldo, con Nino Manfredi.**

22,30 **"LUCES DEL NORTE" (U.S.A.), de Hadson y Nilson. Presentado por Judy Irola (Director de fotografía).**
(Premio en CANNES).

PRECIO: 100 PESETAS

INSTITUTO D. PORCELOS

CINE MARGINADO

19,30 **"NOSFERATU LA PUGNETE" (España), Presentado por su director: J Noriega.**
"DESPUES DEL TERREMOTO" de Portillo y Serrano (Nicaragua), presentado por el ayudante de Dirección.

PRECIO: 50 PESETAS

NOTA. — Una selección del cine marginado, se pesentará a partir de hoy, a las 20.00 horas, en el Ateneo "Los Otros" de Gamonal.

EMPRESA DE AMBITO NACIONAL

NECESITA PERSONAL

Ambos sexos, mayores de 20 años, que dispongan de las tardes libres, para realizar trabajo de calle en Burgos, ciudad. Compatible con otros trabajos. Será apoyado por campañas publicitarias. Grandes posibilidades de promoción.

FUERTES COMISIONES

Llamar los interesados al TELEFONO 20 61 28, de 1 a 3 y de 6 a 8.

M.E.C.D. 2017

CUATRO PISTAS DE TUTA, ASADEROS, BANCOS Y MESAS RUSTICAS SE INSTALARAN EN «LAS VEGUILLAS»

Para 19 plazas de policías municipales se han presentado ochenta y una solicitudes

El Ayuntamiento ha aprobado un proyecto de creación de cuatro pistas de juego de la «tuta» —una vieja tradición burgalesa que se desea impulsar por ser un juego típicamente burgalés y castellano. El lugar de emplazamiento será el paseo de La Quinta, en la zona de «Las Veguillas», donde habitualmente se reúnen cuadrillas de burgaleses para la práctica de este juego.

Con tal motivo se llevarán a cabo obras de acondicionamiento de los terrenos en fecha próxima según acuerdo del Servicio Municipalizado de Instalaciones Deportivas y de Recreo.

Al mismo tiempo, se proyecta colocar asadores, bancos y mesas rústicas en ese lugar, con el fin de dotar a los parajes de unos atractivos que vengan a complementar la atracción que La Quinta tiene para centenares de burgaleses en el buen tiempo.

El tema ya ha sido tratado y aprobado en una de las últimas sesiones de la Comisión Municipal Permanente.

OPOSICIONES A POLICIAS MUNICIPALES

En la Casa Consistorial, se han iniciado los preparativos de la oposición para cubrir plazas vacantes en el Cuerpo de la Policía Municipal. Se ha realizado la talla de los aspirantes. Se presentaron ochenta y una solicitudes para cubrir diecinueve plazas. Se han presentado un total de cincuenta y siete y de ellos nueve no han dado la talla, de acuerdo con las bases de la oposición.

Un total de cuarenta y ocho participarán en los ejercicios que tendrán lugar a partir del jueves próximo, a las diez de la mañana, el escrito, en el "Conservatorio Elemental de Música Antonio de Cabezón» y posteriormente el oral y más tarde se realizarán las pruebas deportivas.

FIRMAS DE ESCRITURAS

Se han firmado ya las dos escrituras notariales de ocupación de los terrenos y de contratación de las obras según informamos, para la contrucción de los Almacenes Municipales, en terrenos de Villalonquéjar.

La segunda escritura se cumplimentó a mediodía de ayer, en la Casa Consistorial, ante el notario de turno del Colegio. Como es sabido, la ejecución de este proyecto supone cincuenta millones de pesetas y con esta realización se cubrirá una de las más urgentes necesidades que tiene la actual Corporación.

La financiación se hará con cargo al presupuesto extraordinario aprobado en su día por el anterior Ayuntamiento, confeccionado con motivo de los ingresos de la venta de los terrenos de los antiguos cuarteles de la calle de Vitoria.

NO HA INICIADO SU ACTIVIDAD LA ESCUELA DE DULZAINA

En contra de lo que se había anunciado, ayer lunes no comenzó su actividad la Escuela Municipal de Dulzaina, en sus locales del Orfeón Burgalés, en la calle de San Lorenzo. Continuó la matriculación y hubo un primer cambio de impresiones con los alumnos matriculados y admitidos.

Lo que es propiamente tarea docente empezará a desarrollarse en los próximos días.

REUNION EN MEDINA DE POMAR DE LA MANCOMUNIDAD DEL NORTE

Ocho horas duraron las dos sesiones presididas por el Sr. Montoya Ramos

Medina de Pomar. (Servicio especial para DIARIO DE BURGOS) — A las doce de la noche de ayer finalizó la larga sesión de trabajo celebrada por la Mancomunidad del Norte de la provincia: sesión que se inició a las cuatro y media de la tarde en el salón del Ayuntamiento de la ciudad, bajo la presidencia de don Francisco Montoya Ramos, presidente de la Diputación y de la Mancomunidad y con asistencia del vicepresidente de la Corporación provincial, don Victoriano Aguirrebeña, y de los diputados de Treviño, Espinosa de los Monteros, Villarcayo y Medina de Pomar

Asistieron los representantes de los veintinueve municipios que integran la Mancomunidad del Norte de la provincia y en la importante sesión de trabajo estuvieron presentes también el secretario interventor y depositario de la Diputación.

Los miembros de la Mancomunidad fueron saludados a su llegada a la ciudad por el alcalde y diputado, don Joaquín Martínez Aduriz.

Las casi ocho horas de continuo trabajo las dedicaron los reunidos al estudio del orden del día de las dos sesiones de la Mancomunidad a la que habían sido convocados. Se inició el trabajo con la sesión extraordinaria, destinada al estudio de la reforma de los Estatutos de la Mancomunidad y a esta siguió la ordinaria, en cuyo orden del día, entre otros, figuraban los siguientes temas:

Estado de cuentas, inventario, presupuestos para 1979, estado actual de los proyectos en marcha, nombramiento de cargos, distribución del folleto turístico del Norte, repetidores de televisión y radio, ordenación hidráulica, captación de aguas, situación de la red de carreteras y ferrocarriles y escritos varios.

Dado lo avanzado de la hora en que terminó la reunión de la Mancomunidad, doce de la noche, ofreceremos a nuestros lectores una reseña de lo tratado en nuestra próxima edición.

ASAMBLEA PROVINCIAL EXTRAORDINARIA DE LOS REPRESENTANTES DE LA HOSTELERIA BURGALESA

Negativa rotunda a aceptar el impuesto municipal suntuario, que puede traer muy graves consecuencias en las empresas

Un aspecto de la sala del cine "Goya" donde ayer se celebró la asamblea extraordinaria provincial de empresarios de Hostelería. — (Foto FEDE)

De acuerdo con la convocatoria hecha personalmente a través de la Prensa se ha celebrado a las doce de la mañana de ayer día veinidós, una Asamblea provincial extraordinaria de Empresarios de Hostelería.

Como muestra de la importancia de tema que se iba a tratar, la asistencia de industriales del ramo ha sido masiva tanto de Burgos capital como de la provincia de tal manera que las butacas del cine Goya eran insuficientes y hasta los pasillos estaban abarrotados de público.

Bajo la presidencia de la Junta directiva de la Federación Provincial de Hostelería, se dio comienzo de la Asamblea con la lectura por parte del asesor fiscal de la Federación, D. Silvano Villanueva, del Real Decreo Ley de fecha 20 de Julio de 1979, conocido por el «Decreto de la Desesperación» en el que el Gobierno autoriza a los Ayuntamientos a exteneder el impuesto sobre gastos suntuarios a todo tipo de establecimientos, con la posibilidad de gravar hasta con un 5 por ciento sus ventas brutas.

Posteriormente D. Luis Carcedo, como presidente de la Federación hizo un informe sobre el origen y contenido de dicho decreto, así como las acciones que se habían tomado hasta ahora para luchar contra su implantación. En dicha exposición quedó bien claro que este ya famoso decreto es inadmisible por varios motivos entre los que destacan:

—El que, aunque irónicamente se le llama «suntuario», afecta incluso a las tabernas más modestas.

—Porque básicamente sólo afecta al gremio de hostelería.

—Porque grava las ventas brutas y no los beneficios.

—Porque su aplicación supondría que la presión fiscal municipal sería muy superior a la presión fiscal del Estado

Quedó muy claro también que las consecuencias serían funestas para el sector y obligarían al cierre por lo menos de un 30 por ciento de establecimientos, aparte de la necesaria repercusión de precios de cara al consumidor.

A continuación intervinieron varios de los asistentes confirmando todos ellos el gravísimo perjuicio que supondría este decreto para la Industria de Hostelería tomándose a continuación los siguientes acuerdos por absoluta unanimidad:

—Negativa rotunda a aceptar este impuesto.

—No negociar por tanto con ningún Ayuntamiento ni de la capital ni de la provincia.

—Asistir en la medida de lo posible a la Asamblea Nacional en Madrid el seis de Noviembre.

—Mantener la unión de todos los empresarios del gremio

—Voto de confianza a la Junta directiva para llevar adelante las gestiones necesarias hasta conseguir la derogación del tan repetido Real Decreto.

Lea Vd. siempre Diario de Burgos

EMPRESA ESPECIALIZADA EN:

— COMBUSTION.
— INSTRUMENTACION
— FILTRACION

NECESITA:

DISTRIBUIDORES

INTERESADOS: DIRIGIRSE AL APARTADO 1.442
BILBAO

BANCO

NECESITA COMERCIALES

INTERESADOS DIRIGIRSE A
PUBLICIDAD ALAS
Avenida del Cid, 14, 3.º
Referencia: COMERCIALES
Instancias hasta el 31 DE OCTUBRE

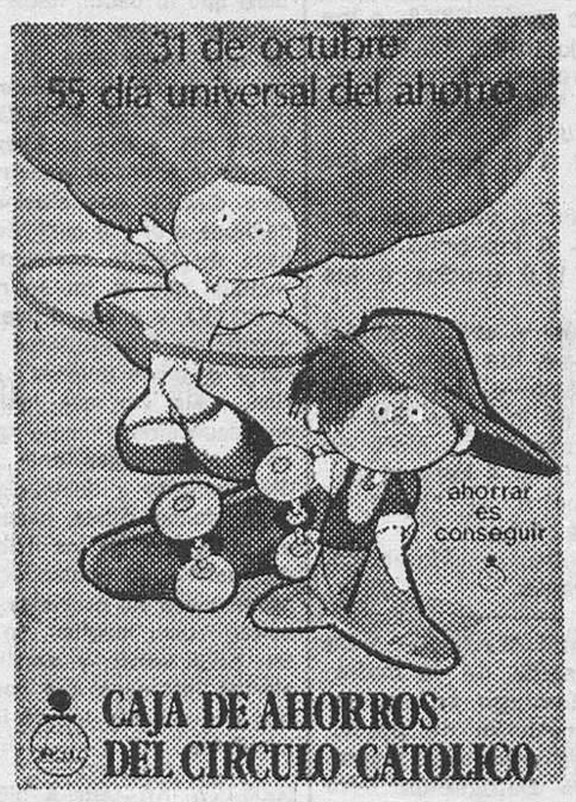

31 DE OCTUBRE

DIA UNIVERSAL DEL AHORRO

CAJA DE AHORROS DEL CIRCULO CATOLICO

IMPORTANTES PREMIOS A

MUNICIPIOS, JUNTAS VECINALES, COOPERATIVAS, AGRUPACIONES CEREALISTAS, ETCETERA, QUE MAS SE HAYAN DISTINGUIDO EN SU ACTUACION Y COLABORACION CON LA

CAJA DE AHORROS DEL CIRCULO CATOLICO

M.E.C.D. 2017

FESTIVAL DE MUSICA POPULAR CASTELLANA

Estaba organizado por Alianza Regional

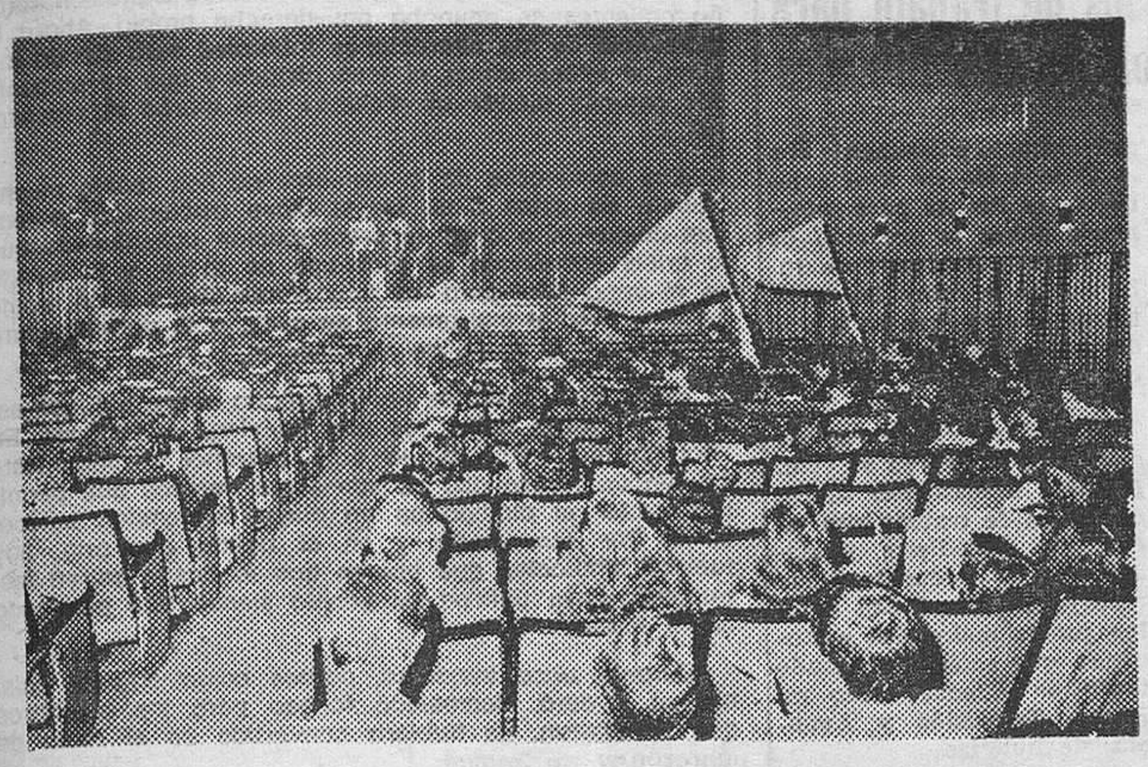

Un magnífico festival de música popular castellana se celebró al mediodía del domingo en el cine Consulado, constituyendo una exaltación regional, que estuvo presidido por el alcalde de Burgos acompañado de la concejal D.ª Carmen Munguía Lázaro y otras representaciones. Estaba organizado dentro de la campaña «Defendamos Treviño», por el Movimiento Juvenil Castellano de Alianza Regional de Castilla y León.

Unas 400 personas estuvieron presentes en el festival, que se prolongó durante casi dos horas. La presentación corrió a cargo de Marcelino Maté y todo el festival se desarrolló dentro de un clima de extraordinaria cordialidad y hermandad entre todos.

Todas las intervenciones alcanzaron un señalado éxito y los organizadores consiguieron un pleno éxito en cuanto se relaciona a constituir una exaltación regionalista y por la presencia de numeroso público. Cada una de las actuaciones se aplaudieron de forma calurosa.

El Grupo «Arlanza» interpretó «Castilla», «¡Viva el Palacio de Lerma!» y «Castellano, no te vayas», una de las más célebres canciones regionales, que tuvo que ser repetida por cuatro veces, entre el clamor de público y que ya ha merecido idénticos elogios donde se ha presentado; «Arrodea, arrodea», la jota castellana, «Los Picos» y «Coplas de Ronda».

Posteriormente intervinieron los componentes del grupo «Fermento», otra de las grandes atracciones del festival, que en fecha próxima grabará un disco con «Los romances de los Siete Infantes de Lara». Ofrecieron al público «Rondeños de Albacete», «Avivar la castañuela», «Desde que te vi», «Romances de los Siete Infantes de Lara», «Regreso», «Herencia de la abuela», «Castilla, depierta» y «La Virgen del Carrascal».

Por último tomó parte en el festival el grupo «Juglar», de Villarcayo, con varias canciones populares, entre ellas «Una flor», «Palomar revoladero», «Vamos, amante», «El agudillo», «La jota de Butrera», jotas de Las Merindades, «Mira, mira como vengo» y otras que fueron igualmente del agrado del público.

El festival concluyó con el canto del «Himno a Burgos».

CONCIERTO DE LA CORAL POLIFONICA «NUEVA ALIANZA»

El domingo, la Coral Polifónica «Nueva Alianza» marchó a Soria para dar un concierto en la Con-catedral, patrocinado por el Ayuntamiento de la vecina ciudad.

El acto se celebró a las ocho de la tarde y el concierto se dividió en tres partes, una de folklore castellano, otra de folklore internacional y una tercera de polifonía sacra con acompañamiento de órgano, clarinete, trombón y bombardino.

La parte de música castellana estuvo integrada por obras de la colección titulada «Fiesta en Castilla» y «Castilla canta».

SISTEMAS de ALTA SEGURIDAD
PARA PROTECCION CONTRA el ROBO
PUNTOS FUERTES
FICHET
Calzadas 6 · tlfn. 210099 · BURGOS

STYLSAF
Al servicio de su comercio

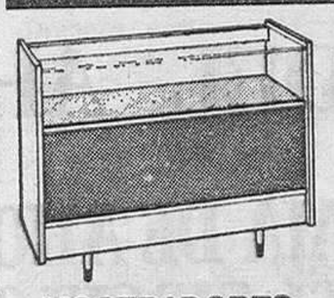

MOSTRADORES
En madera, aluminio ó metálicos.
15 Modelos distintos.
Más de 100 variantes.

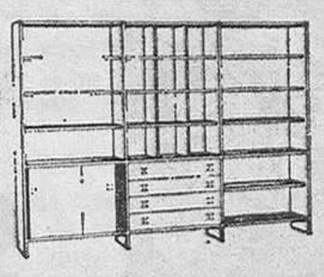

ESTANTERIAS
En madera ó metálicas.
Más de 20 Modelos distintos.
Más de 1000 variantes.

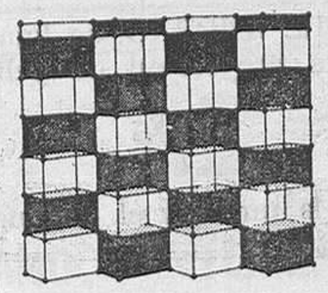

VITRINAS
De cubos de cristal aluminio, madera ó metálicos.
Más de 100 Modelos.
Infinitas variantes.

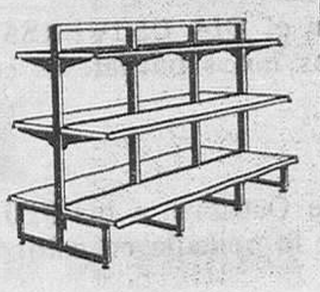

GONDOLAS
En aluminio, madera cristal ó metálicas.
Más de 20 Modelos.
Infinitas variantes.

PIDA PRESUPUESTO SIN COMPROMISO
electrogás industrial
Av. División Azul, 3 Tel 210211-210290

VELA ZANETTI EN VALLADOLID Y EL HOMBRE

Por Jesús Manuel PAYNO

Habíamos acudido a la Semana de Cine de Valladolid, para informar de los aspectos cinematográficos, cuando recibimos la invitación del Banco de Bilbao, para asistir a la inauguración de la exposición antológica de Vela Zanetti.

A los periodistas acreditados en a Semana, nos recibió el maestro con su humanidad inmensa.

Era como visitar su entrañable casona de Milagros.

Con la fuerza expresiva de sus imágenes, la reciedumbre de sus personajes, el color que como un mago, arranca de un trabajo profundo, querido, acérrimo, se apoderó de nosotros.

Y a Vela, los periodistas, José Luis Turudi de «La Gaceta del Nore», Valentín Arteta, del «Aragón Expres» y «Dela», Pascual Cebollada de «Ya», y otros muchos, de los principales medios informativos de España le hicimos saber sobre las concomitancias de su plasticidad, con la obra cinematográfica de Eric Rhomer «Perceval, el galo» —fotografía de nuestro inigualable Néstor Almendros, al que el Festival de Cine Iberoamericano de Huelva, rendirá un homenaje, en la edición de 1980.

Vela Zanetti —que ama profundamente el cine— sabe que su obra caló profundamente en muchos cronistas, que retenían su nombre de los famosos murales de la O.N.U. y de la O. I. T., en Nueva York y Ginebra, respectivamente.

Al enviado especial de «León», hablando sobre su obra mural en dicha capital le espetó: «Comía con los cocineros, y a los mismos frailes les dije: «Son mucho más inteligentes que ustedes».

Admiramos sus «segadores», con ese amarillo dorado que penetra profundamente en nuestra retina. O curvados, impasibles, curtidos, recios. ¿Os habéis percatado que Vela Zanetti utiliza el «plano americano», con profusión en la mayoría de sus cuadros?

Y Vela nos refiere, cómo Ricardo Ribalaygüa —que curiosamente es primo de quien refiere esta crónica— le ayudó a rescatar uno de sus primeros cuadros «Pueblo de Pardilla» 1931 que en su día vendió por siete duros.

¿Saben ustedes? Este mismo cuadro, plagiado, me le intentaron vender por 160.000 pesetas a mí mismo. Estaba dispuesto a comprarle; no obstante, había algo en aquella composición que no me llenaba del todo.

Y nos detenemos ante una composición reciente «Marzo» (paisaje castellano). Tierras de Castilla, de Soria, donde el colorido ha sido trabajado, buscado, hallado, se percata uno de que en ese cielo donde paradógicamente se refleja la tierra, como si la tierra lo llenase todo, hombre, tierra, surcos, protagonistas innegables de nuestra vida y cielo, cielo sí, pero en su espacio concreto.

La yema de su dedo marca la separación, la creación de una nube.

Vela Zanetti se nos queja nuevamente de la falta de sensibilidad de los informadores españoles; concretamente, hace referencia a los enviados especiales ante la ONU, con motivo del viaje del Papa Juan Pablo II.

¿Quieren creer Vds. que recogiendo las palabras del Papa, el informador no fue capaz, previa o posteriormente, de indicar que el mural de más de 20 metros, que cubría las espaldas del Pontífice, era la obra de un español?

Admiramos el cuadro de «el herrero» de su pueblo. Sus dibujos «La Sagrada Cena» donde cada personaje parece interpretar su papel donde el pan de la cena es una gran hogaza castellana, llena todo con su mensaje de amor y participación.

Porque Vela no cree en el pueblo como ente, sino en el hombre: en el campesino, en el comerciante, en el herrero, en el arquitecto.

Su mundo es un mundo de hombres, de individualidades, de seres concretos. Y son esas individualidades, los habitantes de sus pueblos, los que solicitaron y consiguieron para el artista «la Medalla de Oro al Mérito Agrícola».

En otras dos ocasiones he acudido a la Sala de Exposiciones del Banco de Bilbao y me he congratulado del interés y elogios que ha suscitado entre el público vallisoletano.

Finalmente, una recomendación: Hagamos bandera de nuestros prestigiosos artistas.

El panegírico que allende nuestros lares lanzamos y recogemos, es preciso mantenerlo en nuestra ciudad.

Tomemos ejemplo de los habitantes de «Milagros».

Cuidemos, mimemos a nuestros valores, Vela Zanetti, Modesto Ciruelos, Luis Sáez, Jesús del Olmo, Ignacio del Río o los que son ya nuestros como Espinoza Dueñas.

Otros muchos como Luis Orte, Cubillo, los hermanos Cuevas, el escultor de Sasamón Juan Vallejo etc., que debemos recuperar, realzar y animar.

Volviendo a Vela Zanetti, motivo de este comentario, nos cupo la satisfacción de ser los promotores de esta invitación del Banco de Bilbao para la Prensa, Radio y T.V. acreditada en la Semana de Cine de Valladolid. Damos las gracias a los directivos de dicha entidad por la amabilidad demostrada y la grata acogida a la misma.

Ahora, en Burgos, debemos reseñar, recoger y valorar la obra mural que Vela Zanetti, ha realizado. Las guías turísticas, una placa, folletos, deben indicar la ubicación de este patrimonio que ennoblece a Burgos y al Artista.

EL VIERNES INAUGURACION DE LAS «AULAS DE LA TERCERA EDAD»

El próximo viernes, a las seis de la tarde, se inaugurarán las «Aulas de la Tercera Edad» para el presente curso. El acto que tendrá lugar en la Casa de Cultura, contará con las intervenciones de don Alvaro Renedo, delegado de Cultura; el P. Fernando Domingo, presidente de la Asociación de Fomento Cultural; el Dr. Don Maximiliano Rivas López, reumatólogo; doña Raquel Peña Gutiérrez, directora del Aula de Burgos y nuestro gobernador civil, que clausurará el acto.

SEMINARIO PROFESIONAL PARA OPTICOS

Hoy martes, día 23, darán comienzo en la sede del Colegio Nacional de Opticos en nuestra ciudad, la serie de seminario profesionales que, como ya es tradicional, celebran los ópticos de nuestra provincia.

El tema a desarrollar en esta primera ocasión ser: «La biocularidad y la binocularidad en la graduación de la vista», siendo la encargada de su disertación la óptico doña María de los Angeles Alvarez Atienza, estando previsto su comienzo para las diez de la mañana.

DE ARTE

ALFREDO SALAZAR: EN «RUA 2»

Cuando se tiene maestría se demuestra, claro. Esto es lo que le ocurre a Alfredo Salazar con su exposición en «Rua 2», de la que no hemos podido ocuparnos antes y bien que lo sentimos.

Salazar busca sobre todo el paisaje, que es una forma de buscarlo todo cuanto de verdad se saben hacer las cosas. Lo hace eso que hemos dicho, con la maestría que le asiste. Domina la luz y domina el dibujo, pero por encima de todo sabe dominar por lo que el paisaje significa cuando es trasladado al lienzo con todo el repertorio de sentimientos que se dignifican todavía más al hacerse arte tras haberlos arrebatado a la misma naturaleza.

Por otro lado, también trata la figura humana y lo hace con toda la dignidad, que es lo mejor que se puede decir cuando se intenta hablar claro de lo que significa el cuerpo del hombre y la mujer hechos a imagen del Arte y la dignidad

Merece la pena visitar la exposición porque es muestra, otra muestra más, de la llegada a la ciudad de quien sabe pintar.

CARMEN GUTIERREZ: EN LA SALA DE LA C.A.M.

En la sala de la C.A.M. está Carmen Gutiérrez con una muestra muy digna de ser tenida en cuenta. Es artista que llama la atención cuando se recrea en la figura, por muchas razones, pero destaca el hecho de que trata siempre la figura femenina a la que parece traer desde un grito histórico de angustia y belleza. Esto puede ser apreciación personal, desde luego, pero tal es lo que se nos ocurre y suponemos que no seremos los únicos que pensamos de tal forma. Hemos querido decir que trata ese tema femenino con una delicadeza y respeto desusados, componiendo temas que además, están revestidos de una inmaginación que atrae sugestivamente.

Otro tanto podríamos decir de los paisajes, a los que además añade la impronta de su delicadeza femenina vertida en traducciones muy atractivas.

A. S.

M.E.C.D. 2017

Bélgica y España

La TV francófona al servicio de los terroristas de la ETA

Bruselas (Servicio especial). — Veinte individuos, cubiertos con capuchas rojas, verdes y con lunares, terroristas de la ETA provistos de pistolas, metralletas y bombas de mano, han representado ante los atónitos telespectadores belgas ejercicios de tiro, practicas de resistencia a distintos tipos de tortura y han explicado los metodos que usan para «dispensar la muerte» de los guardianes del orden democratico en España.

Telesforo Monzon y otros simpatizantes de ETA menos encumbrados han reiterado ante las cámaras de la Televisión belga francofana (RTBF) que el pueblo vasco «está en guerra contra el Estado espanol», que el estatuto de autonomía no va a resolver nada, que la Policía vasca autonómica sólo servirá a la burguesía y —aunque use chapela— seguirá reprimiendo como antes, si no más y que, en definitiva «sólo un Euzkadi socialista e inedpendiente cuidará de las masas obreras».

El programa, realizado por uno de los más izquierdistas reporteros de la RTBF, André Dartevelle, recoge testimonios de militantes de la ETA en «uniforme de combate», de otros que declaran haber sido brutalmente torturados por la Policía y de individuos seleccionados «al azar» que apoyaban a los anteriores. Manifestaciones callejeras al grito de «ETA, ETA, más metralletas» y «Gora Euzkadi socialista», alternadas con fiestas folklóricas vascas, daban fluidez a la trama.

Tal vez para dar sensación de «equilibrio» se pedía la opinión a un senador del Partido Nacionalista Vasco, Josebo Elósegui, que se declaraba dispuesto a defender la libertad y la democracia contra la dictadura de ETA. Pero la cámara recogía hábilmente a las ensortijadas damas que, mientras él hablaba (al parecer en un coctail del PNV) se entregaban a los placeres del comer y del beber.

El desfavorable efecto de una boca llena ante las cámaras ya lo practicó la RTBF con otras personas que no le resultan simpáticas, como el señor Fraga, al que entrevistaron en un restaurante durante su campaña

Los terroristas de ETA se mostraron extremadamente francos y abiertos con el equipo de la RTBF, al que mostraron solícitos los distintos modelos de armas, cortas y largas que emplean sus «comandos» según sean de intervención directa, de apoyo o de sostén y deban disparar de cerca o de lejos contra sus bien acorraladas víctimas. Una muchacha en la flor de la edad admitía —con los ojos fríos que descubría su capucha— no haber sentido la menor emoción al disparar y herir a un policía. Los etarras no rehusaron responder a la cuestión de sus finanzas. Estas, dijeron, provienen «casi exclusivamente de la recuperación de los beneficios del capitalismo, a través de atracos a Bancos o rescates de empresarios secuestrados». «Queremos —dijo uno con gran aplomo— que los mismos capitalistas vascos financien su propia destrucción.

No es la primera vez que la RTBF, pone sus cámaras al servicio de los encapuchados dispensadores de la muerte en Vascongadas. Por ello y a falta de otras garantías —las autoridades españolas no respondieron a la demanda de permiso de rodaje de las dos cadenas belgas de TV, en estas delicadas vísperas del referéndum vasco. La cadena flamenca, acató la implícita negativa. La RTBF, segura de sus excelentes contactos con ETA, siguió adelante sin reparo. Se ignora, cual será ahora la reacción de las autoridades españolas. Un anterior programa de características similares dio lugar a una protesta diplomática. La respuesta del Gobierno belga fue evasiva. A pesar de tener dos representantes en el consejo de administración de la RTBF se dice impotente para impedir la difusión de un programa aunque constituya una clara apología de la violencia. En cambio, cuando conviene a su política interior, el Gobierno encuentra el modo de intervenir. Hace unas semanas impidió la difusión de la RTBF de una entrevista de media hora del exprimer ministro Edmond Leburton, representante del socialismo moderado para no perjudicar a los socialistas más radicales en el poder. Se dio entonces el pretextó del «desequilibrio ideológico» que resultaría.

Es de destacar que la Televisión y la Prensa española al tratar la actualidad belga —no siempre edificante— nunca dejaron de dar prueba de objetividad, desapasionamiento y dignidad.

350.000 pesetas por un gorro de campaña de Franco

León (Efe) — El gorro de campaña que el general Franco utilizó durante su entrevista con Hitler en su encuentro de Hendaya fue subastado anoche en el transcurso de una cena ofrecida por "Fuerza Nueva" de León, con motivo de la visita que ha realizado a esta ciudad Blas Piñar.

El gorro fue obsequiado a "Fuerza Nueva" de León por doña Carmen Polo de Franco, y alcanzó en el transcurso de la subasta la suma de 350 000 pesetas

Convenio entre la Federación de Asociaciones de la Prensa de España y la CEOE

Podrían crearse en dos años un millar de puestos de trabajo para periodistas profesionales titulados

Madrid (Efe). — Un millar de puestos de trabajo para periodistas profesionales titulados podrían crearse en los próximos dos años como consecuencia del convenio que probablemente se firmará en el transcurso de la semana actual por Luis María Ansón, presidente de la Federación de Asociaciones de la Prensa de España y Carlos Ferrer Salat, presidente de la Confederación Española de Organizaciones Empresariales.

Tras una larga negociación, ambas organizaciones han acordado la colaboración estrecha con el fin de estimular la creación de Gabinetes de información en las empresas españolas.

La CEOE se compromete a estimular a las empresas integradas en su organización a que creen Gabinetes de información especializados, planteando a la vez la conveniencia —exigida, por otra parte, por la ley— de que estos Gabinetes estén integrados por periodistas profesionales titulados.

La CEOE, que respetará en todo caso la independencia de cada empresa para crear o no Gobinetes de información y para que éstos organicen según el criterio de cada empresario, mantendrá contacto permanente con la Federación de Asociaciones de la Prensa para informarla sobre la creación de los nuevos Gabinetes de información y sobre los puestos de trabajo que cada uno de estos Gabinetes ofrezcan.

La Federación de Asociaciones de la Prensa se compromete a mantener al día un bolsín de trabajo con todos los periodistas titulados que se encuentren sin trabajo, así como con todos los profesionales del periodismo que estén trabajando tanto en Prensa como en Radio, Televisión y Agencias de noticias.

La Federación de Asociaciones de la Prensa se compromete también a proporcionar a las empresas que lo soliciten el nombre y el «curriculum vitae» de los periodistas idóneos para cubrir las plazas de los Gabinetes de información.

La Federación de Asociaciones de la Prensa asesorará de forma permanente, tanto a la CEOE como a las empresas que la integran sobre los temas relacionados con la creación, funcionamiento y perfeccionamiento de los Gabinetes de información de empresa.

La semana económica

NEGOCIAR

Con la entrada en el último trimestre del año, se inicia la dura batalla de las negociaciones entre empresas y trabajadores para la revisión de las tablas salariles.

Hsta ahora, todos los años, llegadas estas fechas comenzaban tradicionalmente las huelgas y paros intermitentes como señal de aviso. La famosa expresión «otoño caliente» se acunaba por derecho propio. Ahora la incidencia de las alteraciones laborales está siendo mínima, si exceptuamos el foco aislado y que se presenta por razones ajenas al «tiempo» que marca el calendario

Los portavoces de la sensatez no han tenido mucho trabajo en estos días. En la clase trabajadora parece que comienza a calar la preocupación colectiva de que la crisis económica es problema de todos, y la huelga es el arma final para las situaciones límite y no, como hasta ahora, el instrumento de aviso a la patronal para sentarse en la mesa de negociación.

Sobre este tema se han apuntado desde algunos estamentos ideas sobre las que conviene reflexionar. En sectores concretos de la gran patronal se manifiesta sin ningún tapujo que no son estos tiempos que permitan iniciar el diálogo en un clima de tensión innecesario. Por otra parte y en el bando contrario hay fuerzas sindicales que opinan que la huega es un instrumento cuya utilidad ha venido siendo mal planteada hasta ahora.

Durante unos instantes, parece como si este país, bronco y duro, demasiado fogoso para los miembros que le sujetan, se hubiera convertido en el reino de la razón.

Si este año, tanto la Prensa empresarial como las fuerzas sindicales mantienen la tónica que parece desprenderse de los datos disponibles en estos días y consiguen llevar a buen puerto unas negociaciones tradicionalmente conflictivas, habremos ganado gran parte de nuestro futuro.

Cuando recalcamos, una y otra vez, que la crisis es problema de todos, y las mentes más imparciales lo corroboran, no es por ninguna oculta intención, sino por que partimos de la base de que este día es una empresa común en la que todos somos accionistas.

No obstante habrá que reconocer que enfrentarse de nuevo al tema de la negociación, huérfanos de una legislación laboral moderna y coherente, será una empresa difícil. Por eso, el clima que se está propiciando desde todos los medios interesados es un gesto de buena voluntad que llena de esperanza.

J. U.

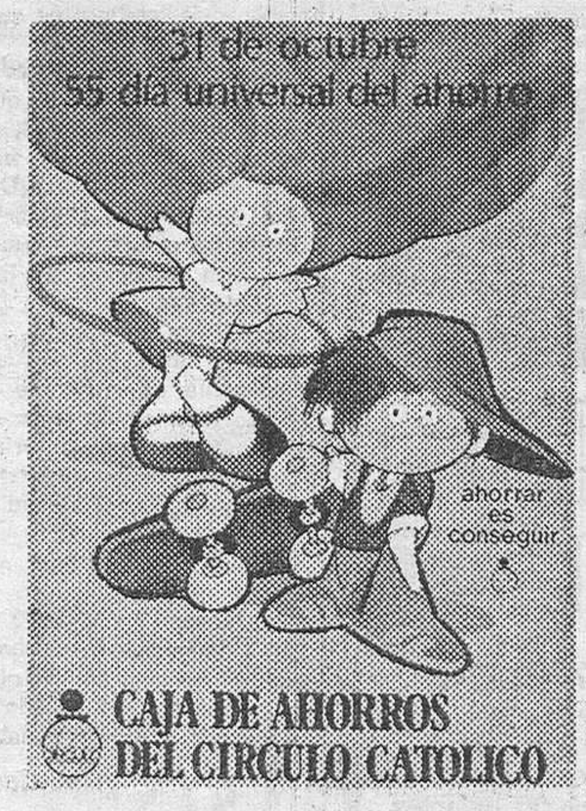

31 DE OCTUBRE

DIA UNIVERSAL DEL AHORRO

CAJA DE AHORROS DEL CIRCULO CATOLICO

SESIONES DE CINE INFANTIL

Para conmemorar el DIA UNIVERSAL DEL AHORRO, se han programado una serie de actos dedicados a los niños burgaleses con la proyección de películas infantiles en las salas siguientes:

CINE AVENIDA

Sábado, día 27 de Octubre, a las 3,30 de la tarde, y el domingo, día 28, a las 12 del mediodía, proyección de la película en color

«LA SELVA BLANCA»

CINE CONDAL

Sábado, 27 de Octubre, a las 3,30 de la tarde, y domingo, 28 de Octubre, a las 12 del mediodía, proyección de la película en color

«SANDOKAN»

Las invitaciones para las distintas salas y sesiones podrán ser retiradas por los pequeños impositores o sus familiares, en todas las oficinas de la CAJA DE AHORROS DEL CIRCULO CATOLICO en la capital.

En todas las sesiones se sortearán obsequios entre los asistentes.

M.E.C.D. 2011

CURSILLO NACIONAL DE FORMACION

Organizado por las Juventudes Socialistas

Durante los días 1, 2, 3, 4 de Noviembre en Miranda de Ebro, tendrá lugar un cursillo nacional de Formación organizado por JJ.SS. con los siguientes temas:

a) Política juvenil: la transición política, el actual momento del Movimimiento Juvenil y perspectivas de futuro.

b) La acción sindical y los jóvenes socialistas.

c) Movimiento estudiantil.

d) Jóvenes y Ejército

e) Juventud y Municipio. Por una política de participación juvenil.

f) La animación socio-cultural. Política de ocio, deporte y tiempo libre.

g) Política organizativa.

MELGAR DE FERNAMENTAL

In memoriam

Nos llega la triste y dolorosa noticia de la muerte de un ejemplar vecino de Padilla de Abajo, que se llamó Martín París Antón, padre de familia numerosa trabajador sin fatiga, que pasó por la vida haciendo todo el bien que pudo, a quien sorprendió la muerte en casa de su hijo político Justino Zarzosa. casado con su hija Fe, con quien vivía desde hacía unos meses motivado por su enfermedad.

Era un hombre de profunda convicción religiosa y católico practicante. Fue amigo de todos, vivía dando ejemplo y dejó un recuerdo imperecedero entre todos los vecinos Sus consejos eran recogidos por todos los que le trataban y orinci-palmente por sus hijos, sembrando entre ellos caminos de elevadados sentimientos los cuales en estos momentos lloran su muerte.

Su fallecimiento ha dejado un gran vacío, difícil de llenar La enfermedad prolongada y dolorosa ha puesto a contribución su resignada y cristiana paciencia. Llegó al final de su vida a los ochenta y siete años rodeado de sus familiares casi todos casados —menos una dedicada a la oración— y con hijos que prolongan con gran honestidad su descendencia Este era uno de esos hombres que pasan por la vida andando sin prisas, pero con firmeza en su caminar de buen cristiano acertando en su marcha, y sin que se fijen en él más que algún buen observador que dé cuenta de ello a las personas que sepan comprenderle, exteriorizándolo mediante estas líneas para que sirvan de ejemplo a los demás. ¡Que en paz descanse!

G. C

CRONICA DE TELEVISION

Madrid (Colpisa). — ¿Nuevo portazo de los humoristas a TVE? ¿Censura? ¿O simplemente falta de calidad de su nuevo «Tipicollsultorio» y consiguiente eliminación en una extensa nota aclaratoria fechada el 19 de Octubre que comienza así: «Hago estas consideraciones a la vista de los pobres resultados obtenidos en las dos primeras semanas de emisión. Siento que quizás su idea de hacer un «Tipicollsultorio» no ha despertado mayor interés. Asímismo ha alejado y desviado la trayectoria y los objetivos programados en un principio para la página de humor del programa, en esta su cuarta y última temporada». Más adelante continúa: «He rechazado el tercer guión propuesto por Tip y Coll para la emisión del domingo 21 de Octubre. Tal decisión se ha originado de acuerdo con mi simple y personal criterio de calidad. Preciso esta matiz indicando además que dicho guión, al igual que los anteriores, no provocaron circunstancia alguna de corte, alteración o censura de los textos sometidos por los humoristas para su grabación y emisión

Tras elogiar la profesionalidad de ambos humoristas e insistir en que su postura ha sido la de «no escatimar esfuerzo alguno en el logro de sus cotas de éxito», finalizó así Plaza: «Me mantengo al margen desde este instante de cualquier polémica que pudiera surgir a raíz de esta decisión, por cuanto deseo no entrar a formar parte del consabido tinglado publicitario que posiblemente se organice el servicio de obvios y evidentes intereses artísticos - comerciales».

Otros rumores —sin confirmar aún por los propios humoristas ya que tras insistentes llamadas nos ha sido imposible ponernos al habla con ninguno de los dos —aseguran que Tip y Coll hacían alusión en su página a la «Compañía Telefónica y el polémico «paso doble» de las tarifas, cosa que no habría agradado en Prado del Rey, donde se les invitaría a «cortar» las pertinentes frases. Tip y Coll dieron un nuevo portazo: «O todo o nada». Así las cosas esperamos dar mañana cumplida cuenta del asunto en boca de los propios humoristas. Si no se esconden.

«Revista de toros». — Segunda parte de la feria de Zaragoza con reportajes y entrevistas a los rejoneadores Domecq, Maura y Vargas, así como a los toreros que participaron en la misma.

«Palo y astilla»: El episodio de hoy, «Fracción de un asesinato». gira en torno a un fotógrafo de modas que comparte un estudio fotográfico con otro compañero al que termina asesinando ayudado por las técnicas cinematográficas más sofisticadas.

«Tribuna económica» (UHF): El programa de esta noche lleva por título «La CEE y los tres nuevos» y analiza las condiciones en que se realizará esta ampliación comunitaria, así como sus principales ganadores y perdedores en esta decisión. Para hablar del tema estarán presentes en el estudio Matías Rodríguez Inciarte, secretario de relaciones con la CEE, José Luis Sampedro, catedrático y los profesores José Antonio Payno y Gabriel Guzmán.

TELE-COSAS

Ultimo panel de aceptación correspondiente a la semana del 10 al 16 de Septiembre. El espacio que más gusta en el mismo continúa siendo «Grandes relatos» (Testimonio de dos hombres»), y le siguen por este orden «Sábado cine» («El cisne»), «Grandes relatos» de nuevo con «El juicio de lee Harvey Oswald, «Con ocho basta», «La casa de la pradera», «Informe semanal» «Más vale prevenir» «Aplauso», «Estudio-1» («Dinero»), «Primera sesión» «Manú, la ballensa salvaje), «625 líneas» «Gente joven», «Cine español», («Botón de ancla»), El canto de un duro», «Los ángeles de Charlie», «Siete días» y «La pantera rosa.

UN BUEN RETRATO

María Ostiz ha quedado más que encantada con este «Retrato» que le ha brindado el programa musical que dirige Miguel de los Santos cuya primera emisión se dedicó a la cantante Nos dice María que es la aparición más completa y la más satisfecha que ha quedado en este medio La cantante navarra, al margen de estas esporádicas apariciones en TV., se mantiene de momento un tanto marginada del mundo musical. Su gran ilusión es ahora la filosofía pura, carrera que comenzó el pasado año.

LORENZO SANTOS

E. M. I.

ESCUELA DE MANDOS INTERMEDIOS DE BURGOS

OBJETIVO: Formación específica para ocupar puestos de responsabilidad de nivel intermedio en las empresas.

HORARIO: De 7,45 a 9,45 de la noche.

PLAN DE ESTUDIOS: Psicología, Problemática Humana, Técnicas de Expresión, Adiestramiento Criterios Sociales, Legislación Social y Laboral. Economía, Organización de Empresas. Sistema de Remuneración. Estadísticas y Calidad. Costes de Producción, Planificación y Control, Métodos. Tiempos, Mecanización, Derecho Mercantil y Tributario, Contabilidad, etc.

ENSEÑANZA ADECUADA PARA AMBOS SEXOS.

INFORMACION E INSCRIPCIONES: Secretaría de la Escuela (Concepción. 19). de 7,30 a 9,30 de la noche.

BIGAR INFORMA

La Dirección del Grupo de Empresas BIGAR, ha estimado procedente salir al paso de las noticias tendenciosas, rumores infundidos aparecidos como consecuencia del trágico accidente sufrido por nuestro Presidente, D. Ignacio García Ortega, informando verazmente a la opinión pública sobre la realidad de los acontecimientos vividos.

En principio, rechazamos categóricamente cualquier interpretación que relacione el mencionado accidente con una supuesta crisis económica que afecte a nuestras empresas.

Es absolutamente falso atribuir a BIGAR el hecho o la intención de presentar suspensión de pagos. Dicha aseveración basada en rumores no tiene ninguna consistencia. El Grupo de Empresas BIGAR como ya conocen nuestros trabajadores, clientes, proveedores y entidades financieras ha atravesado por una situación económica apurada, caracterizada estrictamente por razones de tesorería, derivada de la grave situación que afecta a la economía del país y más concretamente al sector de la construcción.

Felizmente y merced a la colaboración que hemos encontrado por parte de todos, hemos conseguido dominar dicha situación, equilibrando las variables económicas de nuestra empresa.

Como prueba evidente de tales afirmaciones podemos asegurar que estamos cumpliendo con todos los compromisos contraídos y manteniendo en su totalidad la plantilla de trabajadores de nuestra empresa. A este respecto, rechazamos los rumores que insinúan una inminente regulación de empleo que afectaría a varios centenares de nuestros trabajadores. Las únicas bajas producidas entre nuestro personal, en ningún caso superior a treinta, se han debido a motivos naturales en toda relación laboral.

Otro dato elocuente sobre el particular es el hecho de que cumplamos todas las obligaciones, laborales, salariales y de cotización a la Seguridad Social que tenemos para nuestros trabajadores, —que por otra parte, mantienen con afán los estrechos vínculos laborales que les unen con la empresa, sin que en su seno se hayan manifestado disensiones, ya que la situación de huelga que ha afectado a nuestros colectivos de Burgos y Valladolid, tiene un carácter generalizado, sectorial y provincial.

Por último, esta Dirección desea manifestar de forma tajante la viabilidad económica de nuestro grupo de empresas, que estamos seguros sabremos defender; contando como hasta ahora con la colaboración y confianza de nuestros clientes, proveedores, entidades financieras y el esfuerzo de nuestros propios hombres, a los que nos ofrecemos para facilitarles cualquier tipo de información económica suficientemente contrastable.

Agradecemos el interés mostrado por gran número de personas, que en estos momentos difíciles, nos hacen objeto de su reconocimiento y simpatía y hacemos votos para un pronto restablecimiento de nuestro admirado y querido Presidente.

M.E.C.D. 2017

«NO HABRA MAS AMNISTIAS» HA DICHO EN SU HABITUAL RUEDA DE PRENSA, JOSEP MELIA

Pide al PSOE que señale si se solidariza con lo que Tierno Galván ha dicho sobre los presos vascos

"El aborto es un delito", ha subrayado claramente

Madrid (Logos). — El Gobierno, a través del secretario de Estado para la información, ha reafirmado su postura contraria a la despenalización del aborto. Preguntado por la campaña y manifestaciones que se están produciendo estos días en solidaridad con las mujeres que van a ser juzgadas en Bilbao acusadas de un delito de aborto, Josep Meliá manifestó que el Gobierno estaba viendo tales manifestaciones dentro de un sistema jurídico donde la interrupción voluntaria del embarazo está penalizada; dentro de un programa electoral donde se dejaba expresa constancia de la consideración delictiva del aborto, y dentro también del respeto a la Constitución, cuyo artículo quince establece que «todos tienen derecho a la vida». Por otra parte, es señalar que, según nuestras noticias, la Fiscalía del Estado estudia si es posible ejercer alguna acción legal contra las firmantes de un documento en el que manifiestan haber abortado voluntariamente.

AMNISTIA

El portavoz del Gobierno fue también rotundo a la hora de afirmar que no habrá amnistía para los presos vascos que se encuentran en prisión. Dice el señor Meliá que una amnistía como la solicitada por los señadores Bandrés (Euskadito Ezquerra) y Tierno Galván, éste a título personal, es anticonstitucional y no tiene razón política que la sostenga. El señor Meliá manifestó que «en unos momentos en que es necesario reforzar y aplicar todos los resortes en la lucha antiterrorista, no parece lógico pedir medidas como la amnistía que puedan hacer ver a los asesinos una cierta impunidad en el horizonte de sus vidas. Esta continua petición de amnistía —subrayó— es un deterioro del Estado de derecho».

El secretario de Estado para al Información pidió al PSOE —partido en el que, como se sabe, milita el alcalde de Madrid— que se defina sobre si comparte o no la posición del señor Tierno Galván. «Porque —dijo—sería una contradicción pedir más autoridad y energía en la lucha contra el terrorismo, como hace el secretario general del partido socialista y a la vez solicitar amnistía para los asesinos. «Es preciso —concluyó— saber a qué atenerse».

En relación con otros temas, el señor Meliá repitió que el presidente Suárez no va a intervenir en ningún acto electoral dentro de la campaña portuguesa, aunque no descartó la posibilidad de que el presidente del Gobierno viaje «para otro acto» al país vecino. Así quedaba desmentida la noticia de que Adolfo Suárez vaya a participar el día 10 en el mitin de apertura de la campaña por parte de la Coalición Alianza Democrática, a celebrar en Oporto.

Sobre la presidencia del «Mundial 82», dijo que «todavía está por ver si Raimundo Saporta reitera y mantiene su propósito de dimitir» y negó que se hubiera celebrado una entrevista en torno al tema entre el presidente de' Gobierno y el director general del Consejo Superior del Deporte, Benito Castejón.

Finalmente, sobre la filtración en algún medio informativo de las declaraciones del dirigente del GRAPO, Sánchez Casas, el portavoz del Gobierno manifestó que estaba abierta una investigación para exigir las oportunas responsabilidades.

Recurso contra el secuestro de una publicación sobre Suárez

Barcelona (Efe). — El exalcalde de Barcelona, José María de Porcioles, ha presentado apelación contra la resolución judicial que ordenó el levantamiento del secuestro del número de «Documentos 80», titulado «Adolfo Suárez, todos los cargos del presidente».

Asimismo, se insiste nuevamente, en la acusación de que el número de la biografía del presidente Suárez contenía supuestos delitos de calumnias e injurias, fuentes de la empresa editorial de la publicación «Documentos 80», han manifestado que no esperan un cambio en la resolución judicial respecto al secuestro de la biografía del presidente Suárez y, como estaba previsto, ésta será puesta en duevo a la venta.

Muchos seres humanos, hermanos tuyos, que carecen de todo, te necesitan. Aplacando su hambre, habrás cumplido una primordial obra de Caridad.

DEL TRAGICO ACCIDENTE DE TARBES

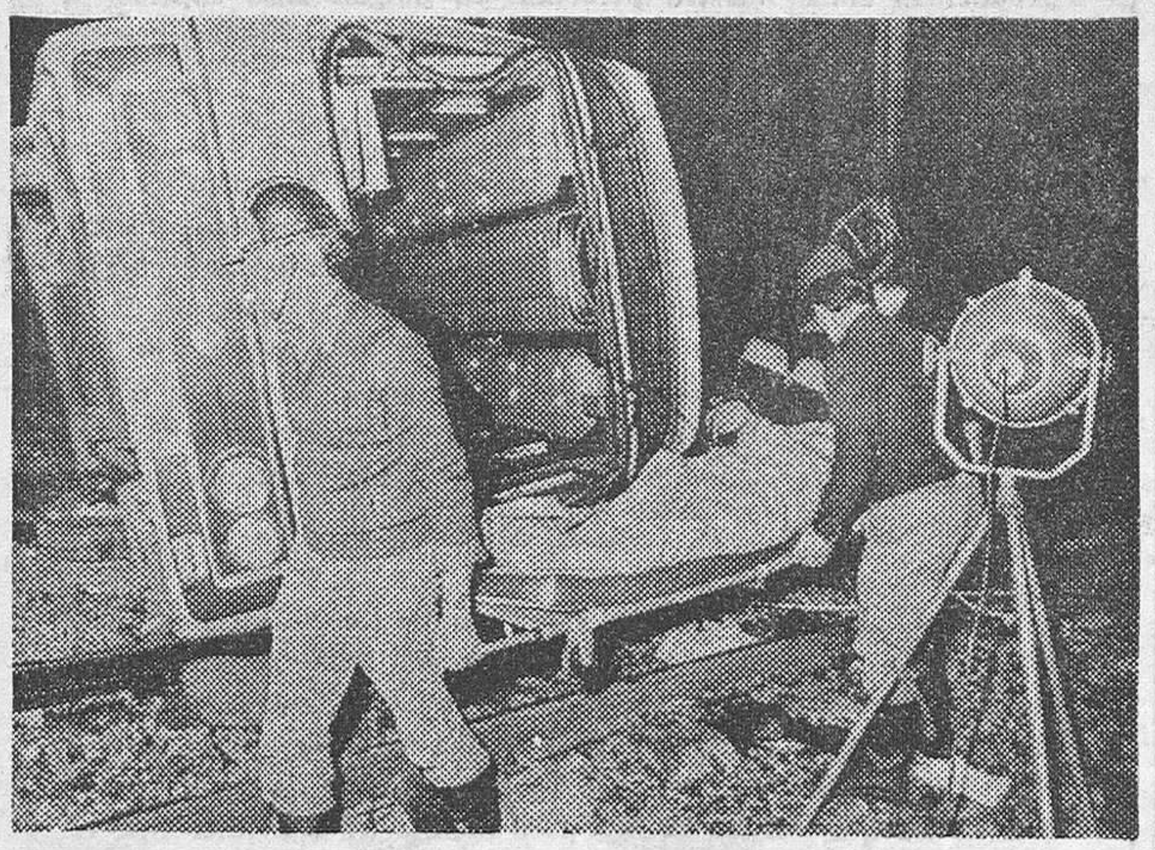

Tarbes (Francia). — Veintiún peregrinos españoles resultaron muertos y otros veintiséis heridos, al colisionar una máquina de tren y un autobús en el Sur de Francia Los peregrinos, del Colegio de Santa Teresa de San Sebastián, habían acudido a los actos de beatificación del Padre Ossó en Roma. En la foto, los equipos de socorro extraen las víctimas del autocar siniestrado. — (Telefoto EFE-UPI).

MADRE E HIJA DADAS POR MUERTAS EN EL ACCIDENTE DE TARBES, APARECEN EN BARCELONA

San Sebastián (Efe). — Rosario Villalba Lozano y María Cristina Ballesteros Villalba, madre e hija que viajaban en el autobús accidentado en Tarbes, han dado señales de vida desde Barcelona, después de que se les incluyese en una lista de desaparecidos.

Estas dos personas, naturales de la localidad navarra de Sangüesa, formaban parte de una lista de personas desaparecidas que facilitó «Efe» después del accidente.

Por el momento, continúan sin ser identificados los restos mortales de dos víctimas y otras dos personas, Antonia Acedo Frain y Yolanda González Jiménez, siguen sin aparecer.

MINISTERIO DE OBRAS PUBLICAS Y URBANISMO

INSTITUTO NACIONAL DE LA VIVIENDA

ENAJENACION DE LOCALES COMERCIALES DEL GRUPO "RIO VENA"

RESOLUCION del Instituto Nacional de la Vivienda por la que se anuncia subasta pública para la enajenación de 42 locales comerciales en el Grupo "Río Vena", de Burgos.

Se anuncia subasta pública para la enajenación, de conformidad con lo previsto en los artículos tercero y quinto del Decreto 2.185/1974, de 20 de Julio, de 42 locales comerciales sitos en el Grupo de viviendas "Río Vena", de Burgos, que a continuación se relacionan, con expresión de si situación, superficie aproximada e importe tipo de subasta:

Local	Situación	Superficie aprox. m.²	Importe tipo Pesetas
2	Bloque A-1	40,00	1.000.000,—
3	" A-1	58,00	1.450.000,—
2	" A-2	42,50	1.062.500,—
3	" A-2	58,00	1.450.000,—
2	" A-3	18,00	450.000,—
3	" A-3	58,00	1.450.000,—
2	" A-4	42.50	1.062.500,—
3	" A-4	58,00	1.450.000,—
2	" A-5	42.50	1.062.500,—
1	" B-1-1	56.00	1.400.000,—
1	" B-1-2	56,50	1.412.500,—
2	" B-1-2	56.00	1.400.000,—
2	" B-1-3	31.50	787.500,—
2	" B-1-4	56.00	1.400.000,—
3	" B-1-4	56.50	1.412.500,—
1	" B-2-1	21.00	525.000,—
2	" B-2-1	31.50	787.500,—
1	" B-2-2	29.50	737.500,—
2	" B-2-2	31.50	787.500,—
3	" B-2-3	56.50	1.412.500,—
1	" B-3-1	21.00	525.000,—
2	" B-3-1	31.50	787.500,—
1	" B-3-2	29.50	737.500,—
2	" B-3-2	31.50	787.500,—
2	" B-3-3	57.00	1.425.000,—
1	" B-3-4	29.50	737.500,—
2	" B-3-4	31.50	787.500,—
1	" B-3-5	109.00	2.725.000,—
2	" B-3-5	21.00	525.000,—
4	" B-3-5	40.00	1.000.000,—
1	" C-1	56.50	1.412.500,—
2	" C-1	56.00	1.400.000,—
1	" C-2	67.00	1.675.000,—
2	" C-2	56.00	1.400.000,—
1	" C-3	56.50	1.412.500,—
3	" C-3	22.00	550.000,—
1	" C-4	40.00	1.000.000,—
3	" C-4	29.50	737.500,—
2	" C-5	56.00	1.400.000,—
3	" C-5	56.50	1.412.500,—
1	" C-6	29.50	737.500,—
2	" C-6	31.50	787.500,—

La subasta se regirá por el pliego de cláusulas administrativas, aprobado por esta Dirección General con fecha 14 de Septiembre de 1976. que estará a disposición de los posibles licitadores en la Delegación provincial del Ministerio de Obras Públicas y Urbanismo en Burgos.

El plazo de presentación de proposiciones está abierto desde esta fecha en las horas de oficina, y se cerrará a las trece horas del día 12 de Noviembre de 1979.

La subasta se celebrará en los locales de la Delegación provincial del Ministerio de Obras Públicas y Urbanismo en Burgos, Plaza de Alonso Martínez. 7-6.º a las diez horas del día 16 de Noviembre de 1979.

Madrid. 20 de Junio de 1979. — El Director General, Angel Mario Carreño Rodríguez-Maribona.

3er Cumpleaños del Ford Fiesta
Ojo → ¡regalan uno!

El Ford Fiesta cumple 3 años...
¡Y vamos a celebrarlo a base de bien!
Usted se pasa, del 18 al 31 de Octubre, por el primer Concesionario Ford que le pille a mano. Pide un impreso, lo rellena, se lo sellan... ¡y puede ganar un Fiesta "L" de los del Sol!
Y es que no hay nada como celebrar Fiestas... ¡con Fiestas!

Ford Fiesta... ¡más le vale!

FORD FIESTA Ford

El ganador del sorteo anterior fué don Fernándo Miguel García, de San Pedro Samuel, (Burgos)

Autocid, S.A.
concesionario Ford España S.A
Ctra. Madrid-Irun, Km. 234,400

M.E.C.D. 2017

BISHOP, EJECUTADO EN LA CAMARA DE GAS

Incidentes en el Congreso: un espontáneo saltó seis metros pidiendo ser escuchado

Carson City. Nevada (Estados Unidos) (Efe). — El norteamericano Jesse W. Bishop, condenado a muerte por asesinato, murió a las 08 de esta mañana (hora española) en la cámara de gas de la prisión del Estado de Nevada.

Condenado a muerte en 1977 por haber matado a un joven recién casado en un asalto a un local de Las Vegas, Bishop se negó en todo momento a recurrir contra el veredicto por considerarlo «justo».

Es la primera vez desde 1961 que se lleva a cabo una ejecución en la cárcel del Estado de Nevada.

Bishop, de 46 años de edad, es el segundo condenado a muerte ejecutado en los Estadose Unidos en lo que va ya de año.

Había pasado veinte de sus 46 años de vida en prisión y confesó antes de morir que había estado implicado en 18 asesinatos distintos del de David Ballard, por el que fue condenado a muerte.

SALTO DE SEIS METROS EN EL CONGRESO

Washington (Efe). — La Policía detuvo a una africano que, por primera vez en la historia, saltó los seis metros de altura desde la galería de espectadores al hemiciclo del Congreso norteamericano.

Quince minutos después de reunirse los congresistas Salieu Mohammad Bah, que al parecer tiene la nacionalidad norteamericana, superó dicha distancia y se precipitó hacia el estrado del presidente de la Cámara de representantes, Thomas O'Neill.

Los agentes sujetaron al «espontáneo» que saltó con la petición de ser escuchado, aunque se ignora el argumento que quería exponer.

Fuentes policiales señalaron que el detenido parece residir en Washington y que no llegó a alcanzar el podio ocupado por O'Neill.

Portavoces de la Policía del Congreso añadieron que Bah pretendía llamar la atención de las cámaras de televisión sobre el caso.

LOS LEGIONARIOS, UNOS HOMBRES DISPUESTOS A MORIR POR ESPAÑA

Declaraciones del general Pallás

Madrid (Efe). — «El que existan unos hombres dispuestos a morir por España es algo que algunos intelectuales tendrían que valorar con más detenimiento», afirma el general Pallás, subinspector de la Legión en unas declaraciones que publica el número de Octubre de la revista «Reconquista».

En estas declaraciones, el general sale al paso de quienes últimamente han solicitado la disolución de los Tercios legionarios De la campaña antilegionaria dice que «sólo ha conseguido que, durante el mes de Agosto, se duplicara la recluta procedente del personal civil y que las cartas, telegramas y conferencias de adhesión lleguen en gran número; nunca se había conocido cosa igual».

Tras puntualizar cuáles son las misiones esenciales de la Legión, el general descubre la existencia de fuerzas semejantes en múltiples países y recuerda la limpia ejecutoria legionaria.

«La Legión —afirma el destacado soldado— ha servido con honor bajo el reinado de Alfonso XIII, durante la República, bajo las órdenes del General Franco y, actualmente, bajo el mando de Juan Carlos I».

Finalmente, el general Pallás destaca en sus declaraciones una hermosa definición de la Legión: «La Legión tiene como único ideal España: como partido político, la Legión y como programa político, el credo legionario».

"Rumasa" adquiere "Laboratorios Hubber"

Barcelona (Efe). — El grupo "Rumasa", que preside José María Ruiz-Mateos, ha adquirido "Laboratorios Hubber" sociedad especializada en la fabricación de "Gammas: globulinas" y que preside Félix Gallardo.

Ha sido nombrado director general de los Laboratorios Juan Ferrando procedente del grupo Cusi "Laboratorios del Norte de España, S. A." de Barcelona y "Laboratorios Cusi, S. A." de Masnou.

PRIMERA MISA CATOLICA EN CANTON

Desde el tiempo de la revolución cultural china

Cantón (China) (Efe-AP). Cinco ancianos clérigos chinos celebraron ayer la primera misa católica en la catedral de Shishi en Cantón, por primera vez desde comienzos de la revolución cultural.

El vicario Andrew Lin, de 85 años, que pasó una década en la cárcel, comentó: «Hoy han tenido respuesta todas mis oraciones».

Durante la ceremonia, unos treinta fieles comulgaron ante el nuevo altar de madera que ocupa el mismo sitio del antiguo de mármol, que fue destruído durante la revolución cultural china.

En otra parte de la ciudad, más de 1.200 chinos se congregaron en la iglesia católica de Dong Shan, que abrió sus puertas hace tres semanas.

El reavivamiento de la cristiandad y el catolicismo en China comenzó hace algunos meses y cuenta con la aprobación oficial del Gobierno, que ha garantizado «la libertad de fe».

El nuevo código chino prohibe de forma específica la persecución de personas por sus creencias religiosas.

VENTA DE OFICINAS

EDIFICIO EDINCO

- Situación inmejorable
- Todas exteriores
- Terminaciones de lujo
- Aire acondicionado
- Calefacción
- Desde 19 metros cuadrados
- Facilidades de pago

Información:

En la conserjería del propio edificio Calle Vitoria n.º 17, o en el Tf 202743.

BURGOS

Se vende

EN ARANDA DE DUERO
LOCAL COMERCIAL DE 600 m²

ideal para supermercado
o galería comercial
en el polígono residencial

Información, tf: 501150

Lea Vd. siempre

Diario de Burgos

GANE MAS

COBRANDO SU SUELDO A TRAVES DE LA CAJA DEL CIRCULO

RAPIDEZ
Su sueldo es abonado de forma inmediata en su cuenta, pudiendo disponer de él cuando quiera.

COMODIDAD
Cualquiera de las numerosas sucursales de la Caja de Ahorros del Círculo Católico, en la Capital y Provincia, le prestará a Vd. este Servicio.

SEGURIDAD
Quedan eliminados todos los riesgos de pérdidas, robos, errores, etc.

CREDITOS
Posibilidades de obtener preferencia en la concesión de créditos.

PREMIOS
Participarán en todos los sorteos de premios que la Caja del Círculo organiza para sus clientes como estímulo al ahorro.

COOPERACION SOCIAL
Cobrando su sueldo a través de la Caja Vd. colabora también en la gran labor social que esta Institución desarrolla en beneficio de todos los burgaleses.

MAXIMO SERVICIO
Por ser cliente de la Caja del Círculo, Vd. tiene derecho a la utilización de todos sus servicios:
- Auto Caja
- Cajas de Alquiler
- Tarjeta 6.000
- Cheque de viaje
- Cheque gasolina
- Pago y cobro de recibos, etc...

y se beneficiará además del
- AHORRO SEGURO un seguro de accidentes hasta de UN MILLON de pesetas completamente gratis para Vd.

CON LA GRAN VENTAJA DE

UN SEGURO DE ACCIDENTES DE HASTA UN MILLON DE PESETAS COMPLETAMENTE GRATIS PARA VD.

CAJA DE AHORROS DEL CIRCULO CATOLICO

M.E.C.D. 2017

El jefe del Gobierno holandés, en Madrid

(Viene de primera página)

AUDIENCIA REAL

Madrid (Efe). — El Rey don Juan Carlos recibió hoy en audiencia al ministro alemán de Agricultura, Josef Ertl,en su residencia del palacio de la Zarzuela.

El ministro germano estuvo acompañado en la audiencia Real por su esposa, que le acompaña en su visita oficial a España, invitado por su colega español. Jaime Lamo de Espinosa.

FIRMA DE UN ACUERDO

Madrid (Logos). — A primera hora de esta tarde, y en la sede del Ministerio de Agricultura, el titular del Departamento, señor Lamo de Espinosa, y el ministro de Alimentación, Agricultura y Bosques de la República Federal de Alemania, señor Ertl, han firmado un acuerdo sobre cooperación científica y técnica en el área de la investigación agraria.

La vigencia de este acuerdo será de cinco años, prorrogándose automáticamente por un año cada vez; cada parte contratante podrá revocar por escrito el acuerdo con un año de plazo.

"Después del ingreso de España en las Comunidades Europeas —dice el artículo doce del acuerdo— ambas partes contratantes examinarán en qué forma la cooperación bilateral puede desembocar en la cooperación a nivel comunitario"

Inmediatamente después de la firma del acuerdo por el ministro Ertl y el ministro Lamo de Espinosa, se ha procedido a la Constitución de la Comisión mixta hispano-alemana de Investigación Agraria, que desarrollará sus tareas a lo largo de la presente semana en reuniones que se celebrarán en el INIA y durante visitas a varios centros de investigación agraria en Jerez de la Frontera, Sevilla y Córdoba.

Una comisión mixta hispano-alemana establecerá el programa de trabajo a realizar en común a lo largo del 1980.

OTROS ACUERDOS

Bonn (Efe) — Los Gobiernos de España y de Alemania Federal concluyeron hoy sendos convenios de cooperación sobre transportes por carretera y metereología, anunció el ministro español de Transportes, Salvador Sánchez-Terán.

El primero reglamentará el transporte por carretera de viajeros y mercancías entre los dos países, que supone actualmente un volumen de un millón de toneladas.

El segundo convenio —que como el primero se firmará en un futuro próximo— se refiere a la estación meteorológica de Izana (Tenerife), que cuenta con importante aportación técnica y financiera alemana

La puesta a punto de los dos acuerdos se produjo en el transcurso de la entrevista que mantuvo hoy en Bonn el ministro español de Transportes y Comunicaciones con su colega alemán. Kurt Gschedil.

Sánchez-Terán y Gscheidl examinaron también temas relativos a la fluidez del tráfico aéreo bilateral y a la infraestructura en tierra de los aeropuertos españoles.

Sobre el primer punto, ambos ministros acordaron la celebración de una reunión tripartita con Francia, con el fin de que los franceses abran una o dos nuevas "aerovías" que descongestionen el tráfico aéreo hacia España.

Acerca de la recepción del turismo alemán en España, Sánchez-Terán señaló a su colega germano que el establecimiento de nuevas terminales en los principales aeropuertos españoles había superado el problema de la aglomeración

Admitió, sin embargo, las diferencias existentes en cuanto a la entrega de equipajes y anunció que adoptará las medias necesarias para un mejor servicio.

Sánchez-Terán tranquilizó a su colega alemán en cuanto a la construcción en España de 30 locomotoras de patente alemana y expresó la posibilidad de ordenar otras diez si se aprueba en el Parlamento español el presupuesto de "RENFE"

Por otro lado, el ministro español sugirió la posibilidad de iniciar la cooperación hispano-alemana en materia de fabricación de microcomponentes de alta tecnología para telecomunicaciones.

De llevarse a la práctica la iniciativa española la multinacional alemana "Siemens" montaría una factoría en España para atender las necesidades españolas y de otros mercados, en especial el iberoamericano.

El ministro español, que llegó hoy a esta capital en visita oficial, recorrió esta mañana la terminal de contenedores en la estación de ferrocarril de Colonia.

Ayer, en Berlín occidental giró una visita a la terminal electrónica del ferroccarril suburbano de la ciudad y las instalaciones de seguridad en el aeropuerto de Tegel, uno de los más modernos de Europa

VIAJE RELAMPAGO

Madrid (Efe) — El ministro español de Relaciones con las Comunidades, Leopoldo Calvo Sotelo, se ha entrevistado hoy en Madrid con el secretario de Estado de Asuntos Exteriores francés, Bernard Raymond.

A la entrevista, que duró una hora y media, ha seguido otra ampliada entre delegaciones de ambos países.

El diálogo ha consistido, según fuentes bien informadas, en la exposición de los puntos de vista de ambas partes con respecto a la integración española en el Mercado Común. Las mismas fuentes subrayan, sin embargo, que el diálogo mantenido no puede equipararse a una negociación.

Otro tema de conversación ha sido el próximo viaje del presidente Suárez a París, extremo éste que no ha podido ser confirmado en el Ministerio español de Asuntos Exteriores

La parte francesa ha puesto especial interés en distinguir, en el sector agrícola, la que pudiera llamarse producción septentrional, de la que España es deficitaria, como maíz y carne y la mediterránea, poniendo especial interés en la planificación de la producción de este tipo de agricultura, causa principal de las preocupaciones francesas

El señor Raymond ha regresado esta tarde a París.

EL ACUERDO PESQUERO CON MARRUECOS, EN EL "B.O.E."

Madrid (Efe) — El "Boletín Oficial del Estado" publica hoy el protocolo de acuerdo transitorio en materia de pesca marítima firmado en Rabat por representantes de los Gobiernos de España de Marruecos el 29 de Junio último

Este protocolo define las zonas marítimas bajo jurisdicción marroquí en las que podrán faenar los barcos españoles, tonelajes autorizados, canones, licencias modalidades de pago y duración del periodo que en principio será de tres meses, prorrogables por otros tres más que terminarán el 31 de Diciembre del año en curso.

EL «PROCESO DE PRAGA»

Protestas de los partidos comunistas de Europa Occidental, entre ellos el español

Hua Guofeng llegó ayer a Bonn, en visita oficial

(Viene de primera página)

Europa occidental, el de Francia, el Partido Comunista de España y los comunistas españoles han condenado el proceso contra los firmantes de «Carta 77», así como los comunistas de Italia y Bélgica

Por otra parte, la Policía checa detuvo en Praga a varios disidentes que dieron muestras de solidaridad con los seis acusados El número de los detenidos se eleva a veinticinco; unas ciento cincuenta personas acudieron hoy a las proximidades de Juzgado Municipal donde se desarrolla el juicio y manifestaron su solidaridad con los detenidos.

BONN, SEGUNDA ETAPA DE HUA GUOFENG EN EUROPA

Bonn (Efe). — Con medidas de seguridad de primer grado ha comenzado hoy, lunes, en Bonn, la visita oficial del presidente del Gobierno y del Partido Comunista chinos, Hua Guofeng, como segunda etapa de la «larga marcha» de los gobernantes de Pekín hacia Occidente.

Los desplazamientos de Hua por la capital federal, a la que llegó el domingo tras la etapa francesa de su itinerario europeo, serán protegidos desde el aire por cinco helicópteros, en los que viajan también agentes chinos de seguridad. La comitiva irá siempre acompañada de diez automóviles.

Como eje de las conversaciones del sucesor de Mao con sus interlocutores germano-occidentales figura el tema de la cooperación económica y está previsto que al final de la visita se firme un tratado de cooperación.

BREZNEF TRABAJA NORMALMENTE

París (Efe). — El camarada Breznef sigue trabajando y asumiendo a un ritmo normal sus responsabilidades de jefe de Estado soviético, ha declarado hoy el embajador de la URSS en Francia, Stephan Chervonenko, a la salida del Elíseo, donde se había entrevistado con Giscard d'Estaing.

GIRO A LA DERECHA EN LAS ELECCIONES SUIZAS

Berna (Efe). — El conservador parlamento suizo se ha desplazado ligeramente a la derecha tras las elecciones federales celebradas durante el fin de semana.

Según los resultados provisionales, el Partido Radical (de centro derecha) y el Partido Socialista se configuran como los dos grandes partidos del país, con 51 escaños cada uno El Partido Cristiano Demócrata, de tendencia conservadora, consiguió 44 asientos, por lo que los grupos de derecha contarán con una amplia mayoría. Por primera vez desde hace 60 años, se registró una abstención superior al 50 por ciento.

VIOLENCIA POLITICA EN TURQUIA

Estambul (Efe-AP). — Dos personas murieron en incidentes políticos registrados durante las últimas veinticuatro horas en Turquía, en vísperas de la reunión del Consejo Nacional de Seguridad.

Según la Prensa de Estambul, un simpatizante de derechas, fue muerto «por asaltantes desconocidos» en un distrito de Trabzon. En Diyarbakir, al Este de Turquía, la Policía encontró el cadáver carbonizado de Huseyin Acar, de 24 años, presunta víctima de secuestro y asesinato por terroristas no identificados.

Mientras persiste la violencia política, el Consejo Nacional de Seguridad tiene prevista para hoy una reunión en el palacio presidencial de Cankaya para revisar la situación de la ley y el orden en el país.

EL «TIMES» REAPARECERA

Londres (Efe) — La anunciada reaparición del diario «The Times», cuando la mayoría lo daban por muerto tras casi once meses de cierre, ha sido acogida con diversidad de criterios en el mundo periodístico de Fleet Street.

Las principales reservas que se adoptan ante el acuerdo logrado por la empresa y el sindicato rebelde «National Graphical Association» (NGA), que agrupa a los compositores y ajustadores del departamento de confección, es que ese acuerdo, logrado mediante el ultimátum de la empresa y la presión de los otros sindicatos sobre la «NGA», no ofrece garantías de que el problema no se produzca en el futuro.

Lord Thomson, propietario de «Times Newspapers», retiró de las negociaciones el tema de reducir la plantilla por adopción de técnicas nuevas.

El resultado es que ahora se ha negociado un nuevo acuerdo salarial —por el que un compositor percibirá unas 40.000 pesetas semanales— y un sistema de arbitraje en disputas salariales, pero el problema tecnológico era solamente aplazado.

NOVISIMO SISTEMA DE ENSEÑANZA EN MECANOGRAFIA Y TAQUIGRAFIA

SISTEMA Speedwriting ®

Modernísimo método de enseñanza que le permitirá dominar en BREVE ESPACIO DE TIEMPO, tanto Taquigrafía como Mecanografía con Correspondencia Comercial incluída.

Concesionario exclusivo para Burgos y Provincia:

ACADEMIA CASTILLA

San Cosme, 6 - 1.°

NO DEMORE

los encargos de talonarios de participación de lotería, tarjetas de felicitación, propaganda, calendarios, etc., para la próxima Navidad y Año Nuevo.

PAPELERIA TAGRA VITORIA, 13 Teléfs. 20 28 52 - 20 91 48

CAJA RURAL PROVINCIAL DE BURGOS

En su constante preocupación por los temas agropecuarios de la provincia de Burgos y consciente de que la faceta más sobresaliente es la formación de los hombres del Campo, la CAJA RURAL PROVINCIAL, en colaboración con el INSTITUTO NEVARES DE EMPRESARIOS AGRARIOS DE VALLADOLID, convoca un curso de formación a distancia para todos los agricultores de una comarca burgalesa.

El referido curso versará sobre las siguientes materias:

AGRONOMIA

ZOOTECNIA

ECONOMIA

GESTION DE EMPRESAS AGRARIAS

Que se desarrollarán en clases distribuídas entre los meses de Noviembre de 1979 a Junio de 1980.

Ante la imposibilidad de atender adecuadamente a toda la provincia se ha efectuado sorteo, ante el Notario de Burgos, D. Julián Manteca, para determinar en qué Zona de la provincia correspondería la posibilidad de realizar el referido curso, habiendo correspondido a:

ROA DE DUERO

Por tanto, cualquier agricultor o ganadero de la Comarca interesado en esta actividad formativa puede dirigirse en demanda de más información a la Sucursal de la Caja Rural Provincial de Roa de Duero sita en la calle Santa María número 6, teléfono 54 02 55 o en las Oficinas Centrales de Burgos, Plaza de la Cruzada, s/n., teléfonos 21 00 11 ó 21 06 51.

M.E.C.D. 2017

AUSENCIA DE ACTOS EN EL VATICANO AL CUMPLIR UN AÑO DE PAPA JUAN PABLO II

El domingo S. S. peregrinó a Pompeya

Ciudad del Vaticano (Efe). El domingo S. S. el Papa Juan Pablo II inició su primer contacto pastoral y directo con el Sur de Italia, trasladándose en helicóptero, como peregrino, a Pompeya, adonde llegó poco después de las nueve de la mañana, visitando el santuario mariano de la localidad, para agradecer a la Virgen del Rosario la vuelta del «viaje apostólico» que ha efectuado a Irlanda y a Estados Unidos.

Decenas de miles de peregrinos dispensaron al Pontífice un caluroso recibimiento y S. S. fue saludado a su llegada por el Cardenal Ursi, arzobispo de Nápoles, el prelado de Pompeya y, en nombre del Gobierno italiano, por el ministro de Trabajo. Durante su visita al citado santuario el Papa invocó la protección de la Virgen sobre todas las familias de la región, de Italia, de Europa y del Mundo.

En la homilía que pronunció Juan Pablo II durante la misa en Pompeya subrayó el significado del DOMUND y puso de relieve la misión que la iglesia ha recibido de Cristo de evangelizar a todas las gentes y a todos los pueblos.

Una pesada cruz de hierro, empujada por el viento, cayó junto al Papa cuando celebraba la santa misa. El arzobispo de Nápoles, Cardenal Ursi colocó la pesada cruz en su sitio, pero un minuto despues volvió a caer junto al Papa que, sin inmutarse, se limitó a dar dos pasos hacia atrás.

Después del segundo incidente, los 40.000 fieles reunidos frente al santuario de la Virgen del Rosario se santiguaron casi unánimemente. Esta vez dos monaguillos se encargaron de retirar la cruz a un lugar seguro.

Posteriormente, Juan Pablo II visitó Nápoles y después de almorzar con los obispos de la región, rezó el Rosario con unos 200 enfermos reunidos en la basílica. En Nápoles su alcalde, comunista, dirigió a S. S. un discurso de bienvenida.

UN AÑO DEL PONTIFICADO DE WOJTYLA

Ciudad del Vaticano (Efe) El primer aniversario de la toma de posesión del Papa Juan Pablo II se caracterizó hoy, lunes, por una total ausencia de ceremonias conmemorativas.

Al año justo de la solemne misa del «inicio del Ministerio del supremo Pastor de la Iglesia», hubo descanso total en los diversos servicios vaticanos, con excepción de los museos. Las banderas blancas y amarillas ondearon en los edificios de la Santa Sede.

La única conmemoración fue un editorial de la Radio Vaticana, emitido en todos sus programas de hoy, y titulado «Programa de un pontificado»

Este programa, anunciado por Juan Pablo II en la plaza de San Pedro hace un año, era esencialmente este: amar y servir al hombre, tal y como Cristo lo amó y lo sirvió.

A principios de Marzo de este año, ese programa venía ampliado y desarrollado en la primera encíclica del nuevo Papa «Redemptor hominis».

Desde entonces, observó hoy el editorialista de la emisora vaticana, «todos son testigos del empeño incansable, de la audacia sorprendente con que ha intentado realizar este programa

Desde entonces, Juan Pablo II no ha dejado de exaltar «la dignidad y la grandeza del hombre, de cada hombre», con «fuerza, valentía y convicción».

El primer resultado, patente a la vista de todos, ha sido ese «consenso que le han demostrado en todas partes tanto creyentes como no creyentes, ano más sorprendente cuanto que el mensaje anunciado por él no es ni permisivo ni cómodo, sino serio y exigente».

Se han buscado explicaciones al «fenómeno Wojtyla», desde el fracaso de las ideologías hasta la aparición a la superficie sociológica de la latente necesidad de un «líder espiritual» a escala mundial

«Cansado del materialismo de la sociedad consumista y permisiva, de la opresión totalitaria, tanto política como ideológica, el hombre —según la Radio Vaticana— va a escuchar al Papa que le revela su dignidad, los valores del espíritu, el misterio de la salvación». Algunos hablaron de una especie de «atracción mágica» y otros de la capacidad y experiencia de actor del Papa polaco.

Pero —añadió el editorialista vaticano— «sin ignorar o infravalorar las circunstancias, preferimos atribuir ese consejo al mensaje de salvación que anuncia el Papa, a la fuerza y a la convicción con las que proclama la grandeza y la dignidad del hombre».

También, siempre según la Radio vaticana, puede decirse que las muchedumbres «tienen la sensación de que el Papa es la encarnación viva de su programa: Cristo y el hombre».

RECEPCION EN MADRID

Madrid (Efe). — Numerosas personalidades religiosas, políticas y diplomáticas han acudido a la Nunciatura apostólica con motivo de la recepción conmemorativa del «día del Papa»

Entre las personalidades eclesiásticas figuraban el Cardenal Tarancón, los arzobispos García Lahiguera y López Ortiz, los obispos Sebastián, Blanco, Camporny e Iniesta, el consiliario del Opus Dei en España, Florencio Sánchez Bello y el decano de La Rota española, monseñor García Fraile.

Las representaciones contaban con el presidente del Congreso de diputados, Landelino Lavilla; el ministro de Justicia, Manuel Clavero los expresidentes de las Cortes Fernández Miranda y Hernández Gil; los ex ministros Lora Tamayo, López Rodó Solís Ruiz y Garrigues; así como el alcalde de Madrid Enrique Tierno Galván

Igualmente estaban presentes, numerosos embajadores.

Han presidido el acto, el Nuncio monseñor Dadaglio y el consejero de la Nunciatura monseñor Tricario quienes han recibido numerosas muestras de aprecio por las actividades de Juan Pablo II durante su primer año de pontificado.

Los Reyes presiden la inauguración del Curso de la Academia de Jurisprudencia

La revisión del acuerdo aéreo franco-español

Madrid (Efe). — SS. MM. los Reyes de España han presidido esta tarde el solemne acto de apertura del curso 1979-80, en la Real Academia de Jurisprudencia y Legislación.

Don Juan Carlos y Doña Sofía llegaron, poco después de las siete de la tarde, a la sede de la Academia donde fueron recibidos por el presidente, Antonio Hernández Gil, ex-presidente de las Cortes constituyentes. A continuación, los Reyes saludaron a los presidentes del Congreso de los Diputados y del Senado, al presidente del Instituto de España, al fiscal general del Reino, al Nuncio Apostólico y a otras personalidades miembros de la Academia.

El presidente, Antonio Hernández Gil, pronunció unas palabras de salutación en las que dijo que «la Real Academia de Jurisprudencia y Legislación recibe el máximo homenaje con vuestra presencia en el acto solemne de la inauguración del curso 1979-80»

Tras recordar la predilección de los antepasados de Don Juan Carlos por la Academia, el señor Hernández Gil añadió: «El sentido de vuestra gentileza no se encuentra sólo en la evocación del pasado Se halla también en la realidad del presente y en la esperanza del futuro Como proclama el precepto constitucional corresponde a S M el Rey el alto patronazgo de las Reales Academias, y habéis querido dar cumplido testimonio de su efectivo ejercicio que, a su vez, refleja la preocupación por el estímulo de la cultura modo muy noble e imperecedero de servir a la Patria»

A continuación el presidente de la Academia pronunció el discurso de apertura titulado «Reflexiones sobre una concepción ética y unitaria de la buena fe».

En este discurso, el señor Hernández Gil aludió a la obra codificadora y al Derecho codificado.

Refiriéndose al Código Civil español dijo que contiene frecuentes remisiones a la moral, a las buenas costumbres y a la buena fe como criterios rectores de la convivencia de la libertad civil «La buena fe —añadió— tiene una unidad de significación ética, pues no hay buena fe subjetiva de base sicológica, consistente en la ignorancia o el reconocimiento equivocado de alguno y una buena fe, objetiva, de carácter objetivo y de naturaleza ética»

A continuación S M el Rey declaró abierto el curso 1979-80.

EL ACUERDO AEREO FRANCO-ESPAÑOL

Barcelona (Efe). — La solicitud del Gobierno francés de pedir la revisión del acuerdo aéreo franco-español es para la compañía Air-France un suceso normal y corriente, sobre todo, cuando lo estiman técnicamente inadaptado y económicamente desequilibrado en el contexto de cambios habidos en el transporte aéreo durante los últimos treinta años.

La denuncia del acuerdo, añade Air-France, no se traduce en una voluntad de reconsiderar algo fundamental, y mucho menos en una ruptura, sino únicamente en el deseo de renovar y reforzar las relaciones aeronáuticas entre los dos países.

Garaicoechea se muestra optimista ante el referéndum

Tarradellas cree en un «sí» prácticamente unánime

Bilbao (Efe). — «El día 26, yo le pediría a Suárez que el desarrollo de este estatuto se realice con lealtad, con la tónica de libertad existente durante la negociación del propio estatuto, que no haya recortes», afirma Carlos Garaicoechea, en una entrevista que publica hoy la «Hoja del Lunes» de Bilbao.

El presidente del Consejo General Vasco y del PNV expresa optimismo ante el referéndum.

Carlos Garaicoechea reconoce que le inquieta la contestación al estatuto por parte de Herri Batasuna, «aun aceptando a efectos dialécticos sus objetivos independentistas, el camino que hay que recorrer para desarrollar el estatuto es un camino largo y que va a durar, inevitablemente, meses y años (...) por consiguiente yo les pediría que hagan ese camino, que replanteen sus propios objetivos pero que no metan al país en un callejón sin salida, cerrando esta puerta y planteando el vacío a cambio»

DECLARACIONES DEL PRESIDENTE DE LA «GENERALITAT» A «EFE»

Barcelona (Efe). — El presidente de la «Generalitat», Josep Tarradellas, se ha mostrado especialmente optimista en la víspera de la última jornada de la campaña del referéndum y ha expresado su convicción de que el estatuto de autonomía alcanzará un «sí» unánime.

«Estoy muy contento —ha dicho el presidente Tarradellas en unas declaraciones a «Efe»— de que los ciudadanos de Cataluña se den cuenta, día a día, de que votar «sí» es la única manera de que Cataluña siga en su política de unidad»

«Tengo la convicción —ha añadido— de que los ciudadanos de este país votarán el «sí» al estatuto porque, además de ser una afirmación de nuestra voluntad de gobierno, significará también el deseo de potenciar nuestra imagen en el ámbito del Estado Español, la cual, debido al hecho de que durante estos dos aos hemos mantenido un Gobierno de unidad, ayuda de una manera positiva a la consolidación de la democracia, cuestión primordial ayer, hoy y siempre, para trabajar eficazmente en pro del bienestar de Cataluña y España».

NO QUIEREN LA INDEPENDENCIA ARMADA

Bilbao (Efe). — La autonomía político-económica constituye la aspiración más generalizada entre la población vasca (un 40,63 por ciento), mientras que sólo un 3,5 por ciento se muestra partidaria de la independencia armada, según un estudio-encuesta realizado por la Cámara Oficial de Comercio y Navegació, de Bilbao, bajo el título «Clases sociales y aspiraciones vascas».

Este trabajo, que ha sido presentado en la tarde de hoy a los medios informativos en un acto presidido por el titular de dicha entidad, Antonio de Madariaga, ha sido elaborado por un equipo de doctores y licenciados en Ciencias Económicas y Sociología, bajo la dirección del secretario de la Cámara, señor Dorao, y constituye una aportación de interés ante el momento histórico por el que atraviesa el País Vasco.

CRISIS POLITICA EN ISRAEL

A la dimisión de Dayan se une la sentencia del Tribunal Supremo ordenando evacuar la colonia Elon More

Jerusalén (Efe). — La dimisión del ministro de Exteriores, Dayan, y la sentencia del Tribunal Supremo en el asunto de los asentamientos judíos son las causas de una crisis política que obligará al primer ministro Begin, a reorganizar su gabinete, se dice en medios informados de Jerusalén Begin se ha hecho cargo de la cartera de Asuntos Exteriores y ha iniciado gestiones activas tratando de encontrar al político idóneo que sustituya a Dayan En los medios políticos se citan a Yigael Dadir y a Samuel Tamir como posibles sucesores.

La dimisión de Dayan estuvo provocada por la discrepancia con el primer ministro en torno a la manera de llevar las negociaciones de paz; el ministro es partidario de negociar directamente con los palestinos, si bien excluyendo a la OLP.

"Como mis opiniones no eran atendidas por el primer ministro, no tuve otra opción que la de retirarme del Gobierno" dice Dayan en unas declaraciones que hoy publica un diario de Jerusalén. El político añade: "Creía y sigo creyendo que hay una forma para resolver el problema de una vida en común con los árabes de Judea Samaria y Gaza"

La dimisión de Dayan ha provocado reacciones inmediatas en Egipto, en la OLP y en los Estados Unidos Para la OLP, es la evidencia de la ambigüedad de la política exterior israelí

En Washington han sido acogidos con optimismo tanto la dimisión de Davan como la condena por el Tribunal Supremo de la política de colonias en territorios palestinos.

El asentamiento de Elon More, se piensa, puede ayudar a la caída de Begin en efecto, un día después de la dimisión de Davan el Tribunal Supremo ha ordenado al Gobierno israelí a evacuar en un plazo de treinta días la colonia agraria de Elon More, sentencia que pone en tela de juicio toda la política del Gabinete Begin respecto a los asentamientos judíos en tierras ocupadas

En Wasnington no se descarta una derrota del Gobierno de Begin en el Parlamento después de una moción de censura y unas elecciones anticipadas que devuelvan el poder a los laboristas. La dimisión de Davan y la sentencia del Tribunal Supremo ha arrojado nuevas esperanzas en medios políticos norteamericanos sobre la posibilidad de salvar la débil estructura de paz entre los Gobiernos de Israel Egipto y los Estados Unidos, que se consideraba fracasada por culpa de la radicalización del partido Likud y sus tres hombres fuertes: Begin Arón y Burg.

HA COMENZADO EN LA PAZ LA ASAMBLEA GENERAL DE LA O. E. A.

La Paz (Efe). — La asamblea general de la OEA comenzó hoy lunes en La Paz con la casi total ausencia de cobertura informativa en los medios periodísticos locales.

El canciller boliviano Gustavo Fernández, ha sido elegido presidente de la novena asamblea, al comienzo de sus deliberaciones.

El presidente boliviano, Walter Guevara Arze inauguró la asamblea de la OEA con una petición de solidaridad para solucionar el problema de la mediterraneidad de Bolivia.

Una reunión preliminar a la sesión inaugural demostró que el tema de la mediterraneidad va a levantar ampollas en esta asamblea.

El embajador chileno Daza, que fue embajador en La Paz y conoce a fondo la cuestión mediterránea, se opuso a la inclusión del tema en la agenda de trabajo argumentando que la «organización interamericana no tiene competencia» para debatir el asunto. Pero quince países, entre ellos Perú, apoyaron la inclusión del tema en la agenda de trabajo.

REPRESENTACION ESPAÑOLA

En su calidad de observador, el secretario de Estado español para Asuntos Exteriores, Carlos Robles Piquer, participó en la sesión inaugural.

Robles Piquer, que llegó a La Paz hace dos días estuvo presente ayer, también como observador, en una reunión a puerta cerrada con los cancilleres del Pacto Andino.

Fallecimiento de la hermana de un veterano periodista

El pasado domingo y tras larga enfermedad, que sobrellevó con edificante resignación cristiana, falleció la señora doña Antonia Vargas Vivar, hermana de nuestro entrañable amigo y exredactor religioso de DIARIO DE BURGOS D. Jaime Vargas Vivar, en situación de jubilado y coadjutor de la parroquia de San Lesmes Abad. Por otro lado, la finada era tía de nuestro querido compañero de Redacción don Jesús Güemes Vargas.

Ayer tarde se celebraron las honras fúnebres por el alma de la finada en la iglesia parroquial de San Lesmes Abad, concurriendo a las mismas un gran número de fieles y amigos, que se unieron de esta forma al dolor humano de la familia.

Con tan triste motivo expresamos a don Jaime Vargas Vivar nuestro más profundo pesar que hacemos extensivo al también querido compañero en trabajos periodísticos, don Jesús Güemes Vargas, así como al resto de sobrinos de la finada, sobrinos políticos y resto de deudos.

M.E.C.D. 2017

Por primera vez en la historia

LA VIRUELA HA SIDO VENCIDA

Washington (Servicio especial para Colpisa, de William J. O'Neill). — Cuando el Dr. Donald A. Henderson aceptó encabezar el proyecto de las Naciones Unidas, para acabar con la viruela en el Mundo, un colega le dijo bruscamente: «No lo conseguirás».

Tres años más tarde, cuando después de una campaña masiva varios países se vieron libres de esta terrible enfermedad, un profesor británico le advirtió: «Recuerda que Asia es el lugar de origen de la viruela. Erradicarla en América del Sur o en Africa es una cosa, pero en Asia va a ser prácticamente imposible».

En casi una década, la enfermedad que ha azotado a la Humanidad durante siglos ha sido aparentemente vencida. Las últimas viruelas conocidas en la Tierra están congeladas en unos frascos de cristal y guardadas en una docena de laboratorios de diversos países.

Estos virus están siendo almacenados para producir una vacuna adecuada en caso de que la enfermedad aparezca nuevamente.

El Dr. Henderson, decano del colegio de Hiegiene y Salud Pública en la Universidad de Johns Hopkins, recalcó el pasado mes de Abril que había recibido noticias de que sus esfuerzos habían tenido éxito.

«El telegrama procedente de Nairobi, Kenia», dijo: «Está sobre mi mesa. Exito completo. No se han descubierto casos. Ali Maow Maalin es el último caso de viruelas conocido en el Mundo».

Maalin, un cocinero de Somalia, enfermó de viruela en Octubre de 1977. Fue puesto en cuarentena y las 161 personas que habían estado en contacto con él fueron vacunadas. Maalin sobrevivió, pero no fue la última víctima de la enfermedad.

El pasado mes de Septiembre, un fotógrafo-médico británico, Janet Parker, murió de viruela a consecuencia de un accidente de laboratorio. Su madre también enfermó, pero consiguió salvarse. Desde entonces no se tiene conocimiento de ningún otro caso de esta enfermedad.

UN CASO DE 3.100 AÑOS

La primera víctima de viruela confirmada puede ser Ramsés V de Egipto. El examen de su momia ha revelado cicatrices en su cara que según los expertos hacen suponer que probablemente murió a consecuencia de la viruela, hacia el año 1160 A.C.

En los siglos que separan la muerte del faraón y la del fotógrafo, incontables millones de personas sucumbieron ante esta enfermedad. Aquellos que consiguieron permanecer con vida, tuvieron cicatrices permanentes y muchos de ellos se quedaron ciegos. Los estragos causados por la viruela entre la población del Mundo alteraron repetidamente la Historia.

«Llevada al Nuevo Mundo por las tropas de Cortés, se calcula que mató a 3,5 millones de indios y contribuyó al colapso de las civilizaciones Inca y Azteza», dijo el Dr. Henderson. «La gran mortandaz entre los indios de América del Norte facilitó el camino a los colonos europeos»

En 1976, el Dr. Edward Jenner descubrió que los lecheros en Gran Bretaña que habían cogido una infección leve debida a que las vacas tenían viruela en sus ubres, nunca enfermaron de viruela. Así que utilizó esa viruela de las ubres de las vacas para desarrollar la primera vacuna del Mundo

En la década de los cuarenta esta vacuna salvó a muchos países de la citada enfermedad. En 1959 la Organización Mundial de la Salud, intentó una vacunación masiva para acabar con la viruela por completo. Falló, pero la idea no cayó en saco roto. Volvió a intentarlo otra vez en 1967, bajo la dirección del Dr. Henderson

Aquel año nos comunicaron 131.000 casos, pero nosotros estimamos que ahora habría entre 10 y 13 millones de casos en 44 países.

Para hacer esta tarea más fácil, los laboratorios Wyeth diseñaron dos pequeñas agujas que podían ser esterilizadas y utilizadas en repetidas ocasiones. Estas agujas, una vez introducidas en la vacuna, pueden capturar suficiente líquido para aplicar 15 rápidos pinchazos en el brazo.

En 1972, la viruela prevalecía en sólo 19 países. En 1975 este número se redujo a cinco y en 1977 a ninguno.

Como confirmación del éxito de la campaña está el hecho de que después de dos años de haber sido aplicada la vacuna en cada área infectada del Mundo, no se ha encontrado ningún caso nuevo.

Lo que más preo... en Nicaragua

EL HAMBRE Y EL FUTURO POLITICO

Sergio Ramírez, de la Junta de Gobierno: «Aplazar el debate ideológico para emprender primero la reconstrucción»

Por José MARTIN SANCHEZ

El hambre y el futuro político. —¿Qué comeremos hoy? ¿Qué seremos mañana?— acaparan actualmente la atención de los dos millones y medio de nicaragüenses. Todas las demás preocupaciones están subordinadas a la resolución de esos dos problemas fundamentales.

Daniel Ortega Saavedra, miembro de la Junta de Gobierno y de la Dirección Nacional Conjunta del Frente Sandinista, declaró que la mitad de los habitantes del país dependerán de la ayuda exterior para su alimentación en los próximos meses.

La ministro de Bienestar Social, Lea Guido, dijo a un corresponsal de «ACA-EFE» que hacen falta trescientas toneladas diarias de alimentos y que sólo están llegando poco más de cien.

No han faltado los países que condicionan la ayuda a la definición política del Gobierno sandinista, ni las instituciones internacionales más dispuestas a sugerir esquemas constitucionales que a enviar la comida que se necesita con urgencia.

El general Omar Torrijos, recordó no hace mucho a una misión sindicalista internacional que se dirigía a Managua que «los nicaragüenses necesitan ahora mucha más ayuda que consejos».

APLAZAR EL DEBATE IDEOLOGICO

Las nuevas autoridades, empeñadas en resolver los problemas del hambre para comenzar la reconstrucción del país, quieren retrasar lo más posible el inevitable debate ideológico y político sobre el futuro del país Pero el tema está en los labios de todos los nicaragüenses, con infinidad de matices.

Sergio Ramírez, miembro de la unta de Gobierno, sostiene que Nicaragua debe darse un plazo para la reconstrucción que costará 2.500 millones de dólares— antes de embarcarse en la disputa por el rumbo ideológico.

Dentro y fuera del país, sin embargo se escuchan ya advertencias de quienes creen que los sectores más izquierdistas del nuevo régimen tienen el control de engranajes claves del Estado, mientras que a los moderados sólo se les han dado puestos figurativos.

Violeta Barrios, viuda de Chamorro, salió al paso de las voces más alarmistas: «Nosotros —dijo— no vamos a ser comunistas ni nada por el estilo, como se está diciendo en el extranjero... Esta es una revolución de nicaragüenses: no una revolución como la de Fidel Castro.

TOMAS BORGE, EL «HOMBRE FUERTE»

Dentro de la misma Nicaragua no faltan tampoco los comentarios sobre las inclinaciones pro-comunistas de muchas figuras del nuevo régimen y especialmente de los miembros de la Dirección Nacional Conjunta del FSLN, en la que residen hoy por hoy el poder efectivo.

Se mira con especial recelo a Tomás Borge, fundador del Frente Sandinista, miembro de la Dirección Nacional Conjunta, comandante del Ejército y ministro del Interior. Asiduo visitante de La Habana, a Borge se le tiene como «hombre fuerte» del nuevo régimen.

Los mismos sectores conservadores nicaragüenses que temen el izquierdismo de Borge le reconocen, sin embargo, su moderación política actual. Muchos personajes internacionales que han visitado Managua se han asombrado de la ponderación que muestran él y los demás dirigentes sandinistas, tanto de palabra como de acción.

El contrapeso de Borge dentro del sandinismo sería Edén Pastora, el «Comandante Cero». Actual vice-ministro del Interior, se ha declarado repetidamente partidario de una democracia pluralista, representativa, al estilo occidental.

Borge y Pastora, ambos con gran carisma y autoridad han estado frenando y moderando la represión de los somocistas.

PRIMERAS MEDIDAS ECONOMICAS

En lo que atañe a las medidas económicas, la expropiación de las empresas y propiedades de los Somoza y sus colaboradores estaba anunciada previamente y por ello a nadie ha sorprendido.

La lista de esos bienes confiscados es tan larga y eran tantos los monopolios controlados por los anteriores gobernantes, que los sandinistas han podido ahorrarse por ahora medidas socializantes. Se estima, que la mitad del país pertenecía a los Somoza.

El nuevo Gobierno impulsará una economía mixta, con un sector estatal y fuerte y otro privado, que actúen coordinada y armoniosamente. No están muy claros, sin embargo, los límites de cada sector.

En el campo, entre tanto, la atención está dirigida ahora más hacia la producción de alimentos que hacia la reforma agraria integral prometida por las nuevas autoridades.

En las zonas donde había problemas de campesinos sin tierras la solución se basa en las propiedades confiscadas a los somocistas que abandonaron el país con el dictador

Las tierras expropiadas no se están repartiendo a los campesinos en parcelas, sino que se les otorga en cooperativas y unidades de producción.

LA SOMBRA DE CUBA

Los analistas de la nueva situación nicaragüense evocan la Cuba revolucionaria de 1959 invariablemente, ya sea para anotar semejanzas o insistir en las diferencias.

El mismo Fidel tocó el tema el 26 de Julio último, ante más de veinte mil cubanos y en presencia de varios miembros del Gobierno sandinista: «Las revoluciones de Cuba y Nicaragua —dijo no van a ser iguales... ni mucho menos».

Castro sostiene que los sandinistas son revolucionarios, pero no extremistas: son realistas. Y de los realistas se han dado las mejores y más profundas revoluciones. Llegarán lejos, si no se apuran».

(Fiel, Servicios Especiales de EFE-ACAN)

¿Qué comeremos hoy?: esta es la angustiosa pregunta que se hacen muchos miles de nicaragüenses. (Foto EFE-FIEL)

Otro nuevo éxito de la Prensa estadounidense

La publicación de documentos relativos a la fabricación de la bomba de hidrógeno

La comunidad periodística estadounidense no había vuelto a celebrar tanto un acontecimiento desde la caída de Richard Nixon, iniciada por las revelaciones del «Washington Post» sobre el caso Watergate. Esta vez, se trata de un asunto mucho más banal en apariencia, pero básicamente igual de importante. La publicación por la Prensa de documentos relativos a la fabricación de bombas de hidrógeno, partiendo de documentación existente en librerías o archivos oficiales abiertos al público, representa en efecto una victoria para la libertad de información, similar a la publicación de los tejemanejes de Nixon y sus secuaces, pese a los esfuerzos de estos por impedirlo

El asunto ha tenido un desarrollo parecido al de la publicación de «Los Papeles del Pentágono» hace una década. En aquella ocasión también, una orden judicial prohibió a un periódico la publicación de estos documentos. Otro periódico, al publicarlos antes de que el Gobierno tuviera tiempo de procurarse otro mandato judicial hizo inútiles los esfuerzos de la apenas disimulada censura gubernamental.

En esta ocasión no se trata de los poderosos «Washington Pot» o «New York Times», sino de pequeñas publicaciones, editadas en ciudades también pequeñas, quenes han puesto en un brete al Gobierno. Los esfuerzos del Departamento de Justicia y del sector judicial se han visto efectivamente frustrados por la iniciativa de publicaciones cuyo nombre no había rebasado nunca los límites de sus pequeñas ciudades de origen.

PEQUEÑAS PUBLICACIONES

La acción empezó con el pequeño semanario «The Progressive», a quien la orden judicial prohibió la publicación de un artículo sobre la bomba «H». Pocas semanas después, el diario «The Daily Californian», editado por los estudiantes de la Universidad de California, intentó publicar material sobre el mismo tema, viéndose frustrado de este intento asímismo por vía judicial. El Gobierno no llegó a tiempo, en cambio, de impedir la publicación de «una carta al director», conteniendo información similar a la censurada, en el diminuto «Madison Press Connection», del estado de Wisconsin. Cuando esta información apareció también en el «Chicago Tribune», el cuarto diario en orden de importancia del país, con una tirada cercana al millón de ejemplares, el Gobierno tiró la toalla y anunció que retiraba las denuncias que habían servido para bloquear la publicación de los otros artículos.

Naturalmente, la polémica continuará aún dentro de algún tiempo. No hay que perder de vista que la prohibición de publicar el artículo en «The Progressive», ha significado la primera vez en la historia del país que una orden judicial apoya un acto de censura gubernamental Un precedente particularmente modesto en una época en la que la libertad de información se ha visto coartada en varias ocasiones debido a veleidades censurables tanto por parte del Gobierno como de los tribunales, especialmente el Supremo.

SECRETOS DE ESTADO

La tesis del Gobierno en este caso, ha sido que el material censurado podía revelar públicamente secretos de Estado y poner por lo tanto en peligro la seguridad nacional. Los autores de los artículos así como directores de periódicos, afirman por el contrario que se trata de material ya publicado anteriormente en otras publicaciones que no tuvieron la misma mala suerte del «Tribune». El director de «The Progressive» ha afirmado que además de ser una victoria para su periódico, el desenlace lo ha sido para todo el pueblo norteamericano.

Sin embargo, no se ha ganado —o perdido— una guerra sino simplemente una batalla. Aunque ha retirado sus denuncias contra los dos periódicos, el Gobierno sigue investigando una posibilidad de empapelar a alguien a quien sea, a los autores de los artículos o a los directores de los periódicos Estos últimos por su parte han pedido que se revise a nivel judicial la Ley de Energía Atómica de 1954 que ha sido la invocada por el Gobierno en particular en lo referente al secreto de la información sobre el tema.

PEDRO LAZARO (EFE)

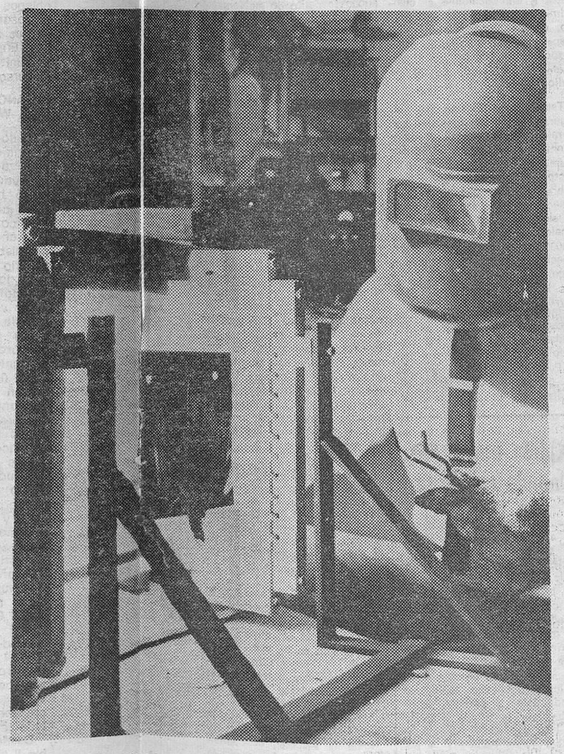

Nada se oculta a la sagacidad de la Prensa norteamericana, ni siquiera los secretos de fabricación de la bomba de hidrógeno. — (Foto EFE-FIEL).

CASTILLA MILENARIA

◇ II ◇

LOS ALBORES DE LA HISTORIA

Por Godofredo GARABITO GREGORIO

EN el último cuarto de siglo se han visto enormes progresos en el conocimiento de nuestros primeros antepasados. Reconozco cierta temeridad al abrir las puertas de la Historia y ver a cuantos en ella han intervenido, ahondando en el cuadro genealógico de la humanidad y de su cultura Camino paso a paso hacia el hombre medio que ha hecho la historia, ignorado y anónimo, pero activamente existente, en el cual converge, para el bien y para el mal, las potencias de la Tierra.

Para hablar de los filósofos y políticos, santos y guerreros, científicos y técnicos, poetas y artistas, para estudiar su grandeza entremezclada con la grandeza de Castilla hay que empezar por la prehistoria Doblegarse a las exigencias de la cronología rigorista, y preparar el camino paro la floración de un futuro más cómodo, sin poner barreras al desbordante torrente de humanidad que en su despliegue vital nos conducirá a las mismas raíces de la convivencia social a las raíces étnicas, culturales e históricas de Castilla.

De gran parte de las etapas de la prehistoria (Paleolítico, meolítico, neolítico) el suelo español y más concretamente el castellano, no ha revelado vestigio alguno. Numerosos hallazgos de industrias de guijarros mal tallados, permiten concebir la esperanza de que algún día conozcamos la presencia en la Península de esos seres más definidos entre los que pueden hallarse los primeros hombres.

En cuanto a los primeros hombres indiscutibles, del grupo de los pitecantrópidos, creemos segura su presencia en España. La Península se incluye en el vasto dominio de la raza de Neardhental y de su industrial musteriense, que tiene su aparición según Luis Pericot en el Paleolítico Medio. Posteriormente en el Mesolítico, la cultura humana se diversifica: la llamada raza de cromagnon ya merece el calificativo de «homo sapiens-sapiens» con sus variantes. el «homo hispánicus».

Prehistoria: invierno de Castilla, polvo y lodo, cielo entoldado, noches estrelladas, días de niebla, sobre cuyo fondo el sol huye hacia su lecho. La noche pasará y las nubes de Castilla abrirán paso a los cúmulos de primavera, nimbos borrascosos que dejarán atrás los tendales neblinosos del invierno.

Una vez configurado el «homo hispánicus» sucesivas oleadas de pueblos colonizadores del bronce, tienden a definir racialmente la península. Pero no sabemos si por su número fueron capaces de absorver o ser absorvidos por las poblaciones pre-existentes.

Los pueblos de ambas mesetas «tienen escasa población pastoril y cultura nada brillantes. Serán tierras propicias para recibir invasores indoeuropeos y desde allí proyectarse sobre los bordes costeros. Según Maluquer, la sequedad y el bosque preponderante obligaban constantemente hacia la emigración hacia las costas». (1).

Aparece, en torno al IV y II Milenio a. de C., el fenómeno megalítico, que en nuestra región tendrá sus focos más importantes en la actual provincia de Burgos: Atapuerca, La Vid, Villaescusa de Butrón, Moradillo de Sedano... Aparecen sepulcros de corredor, túmulos, dólmenes, líticos, cerámicas de mica y sílice, cuchillos de silex. Sobre todos ellos destaca el santuario de la Galería de Silex de Atapuerca donde miles de años después tendrá lugar la batalla que lleva su nombre y en la que se solventaron las diferencias entre el reino de Castilla y Navarra y se reorientó el trazado del Camino de Santiago.

El Santuario de Atapuerca, cronológicamente encuadrado dentro de la Edad de Bronce (3.300-1.200 a de C .).«es subterráneo y a sus fenómenos decorativos y demás manifestaciones no les ha alcanzado la luz exterior. Existen dos tipos de enterramientos humanos: los colectivos y los individuales» (2)

Las dos mesetas van a permanecer alejadas del impacto fenicio y griego que tiene lugar en las costas mediterráneas Existirán ciertos contactos a través de Tartessos debido al comercio de metales preciosos y concretamente por la «Vía de la Plata»

Los griegos asentados en ciertas colonias del Sur, empezaron a llamar Iberia a nuestra Península e Iberos a sus habitantes. Los romanos abandonaron el nombre de Iberia y llamaron a la Península Hispania basándose en la palabra previamente utilizada por los fenicios. —que al parecer quiere decir país o tierra de conejos—. Y conservaron los términos de íberos y de celtas para significar los dos grandes grupos de pueblos, tal como habían comenzado a señalar los griegos.

Los íberos se van a asentar desde los Pirineos, Sur de Cataluña, Valle del Ebro y la zona litoral entre el Sistema Ibérico y el mar hasta Murcia y Andalucía.

Frente a los grupos ibéricos, el resto de los pueblos peninsulares presentan dos matices diferenciales destacados: su alejamiento del tipo de civilización mediterráneo y la perduración en ellos de los tipos de vida derivados de la tradición céltica o mejor, indoeuropea.

Al Noroeste, al Septentrión del Duero, teniendo como centro la actual Galicia y comprendiendo Asturias y la parte Norte de León, los galaicos y astures formaban una unidad.

La parte del Levante de la Meseta estaba ocupada por los celtíberos, cuya forma de vida se basaba en la ganadería. La parte occidental era dominio de los vetones, otro grupo también pastoril, pues sólo una parte del Valle del Duero constituía un enclave agrícola, el de los vacceos».

Los celtíberos dado que fue uno de los primeros pueblos de la Meseta con que los romanos se encontraron, a veces extendieron el nombre de celtíberos a todos los pueblos de la actual Castilla, lo cual no se corresponde con la realidad.

«Visto con ojos romanos, la actual Castilla, era considerada un país de clima duro, pobre». (3). Castilla climática y geográficamente estaba perfectamente diferenciada.

«La futura Castilla nos ofrece en este momento un conjunto informe de pueblos y de razas que están muy lejos de mirarse de manera fraternal» (4). como desmuestra Fray Justo Pérez de Urbel. Tanto los austrigones que ocupaban parte de la provincia de Burgos y Santander, como los berones de la Rioja, los arévaces en Soria, los turmódigos, los lacienses, vacceos y vettones, en las provincias de Palencia, León, Valladolid, Zamora, Salamanca, Segovia y Avila, eran pueblos prerromanos con una misma patria: los indoeuropeos, oriundos de centro-europa. Gentes con espiritu de lucha, carácter autoritario, austeros, unidos racial, cultural y lingüísticamente: pueblos de Castilla.

Nuestro clima, nuestros bosques, nuestros ríos eran condiciones óptimas para esos pueblos ganaderos y agricultores.

«Cuencas del Duero y Ebro antes casi despobladas, ahora inician un progreso socio-económico. Nuevas varieades de semilla, nuevas especies animales, nuevos aperos para las faenas agrícolas, auge de la industria textil y del cuero, de la metalurgia, del bronce y del hierro, del urbanismo. Castilla empieza a despertar» (5).

Ahí están los hombres de Castilla, sus ímpetus, sus empresas. «Nunca de buenos omes fue Castilla vacía» Hombres plenos de saberes, curtidos por la lucha con la pátina de los protocolos en el semblante; hombres, obreros, regidores, mercaderes, labradores, hombres de Dios y capitanes y sobre todo sobrevive nuestro gran pueblo.

Gracias a la Arqueología y a la Filología, hoy sabemos donde se ubicaron estos grupos humanos que configuraron nuestro carácter, nuestra religión, nuestra familia nuestra sociedad. Pueblos profundamente hospitalarios, fieles y crédulos, prontos a defender su «piel de toro» contra cartagineses, romanos, visigodos, árabes...

Los hombres ya están preparados para recibir una carga de una región que ama sus tradiciones y toma su propia herencia a beneficio de inventario con los pies firmes en el presente y con una gran vocación de porvenir. Es la región que abrió de par en par las puertas del Mundo, en una lengua sonora y universal.

Castilla es la universalidad personificada y por lo tanto la pluralidad unida Castilla que nace de la sombra de la noche larga y oscura y que ya por estos pagos de «pan llevar» está iniciándose su aurora, en ese despertar, en esa alborada.

---

(1) Angel Montenegro Duque: «Historia Antigua de España».

(2). J. M. Apellaniz Castroviejo y J. L. Uribarri Angulo: «Estudios sobre Atapuerca».

(3). Miguel Tarradell: «Historia Antigua de España».

(4). Fray Justo Pérez de Urbel: «El condado de Castilla».

(5). Armando Represa, Godofredo Garabito y Francisco Soto: «Justas Poéticas».

M.E.C.D. 2017

EL PRESIDENTE DE LOS PESCADORES DE GUETARIA, AMENAZADO DE MUERTE

Tres encapuchados intentaron secuestrarle

Informe oficial del suceso del domingo, originado por dos reclusos en la cárcel de Ciudad Real

San Sebastián (Efe). — «No se si me buscaban para secuestrarme o para matarme», ha manifestado a «Efe» el presidente de la Cofradía de Pescadores de Guetaria y miembro del Comité ejecutivo de UCD de Guipúzcoa, José María Silveti.

«Esta mañana, afirmó el señor Silveti, mi secretaria me comunicó que se habían presentado en la cofradía tres individuos enmascarados, que portaban una metralleta y dos pistolas y que preguntaron por mí. Al no estar allí, los tres individuos se llevaron los carnets de identidad de las cuatro o cinco personas que había y dejaron el siguiente mensaje: «Si antes de ocho días no se resuelve lo del paro, lo mataremos».

El señor Silveti añadió que como todos los días hoy se levantó a las seis de la mañana para asistir a la subasta de pescados y que para las diez de la mañana acudió a la sede de la federativa donde tenían una reunión relacionada con la pesca de la anchoa.

El señor Silveti insistió en que no se trata de ningún asunto político y «tengo la conciencia tranquila porque no he hecho nada y he buscado siempre la solución rápida a lo problemas de los pescadores».

Al preguntarle si había recibido alguna amenaza, el señor Silveti manifestó a «Efe» que el viernes pasado recibió una llamada en su despacho de la cofradía en la que una voz se identificó como un pescador de Pasajes que le anunciaba que había comprado un barco. Al preguntarle quien era, colgó el teléfono.

INFORME OFICIAL DE LOS SUCESOS OCURRIDOS EN LA CARCEL DE CIUDAD REAL

Madrid (Efe) — El secretario de Estado para la Información, Josep Meliá, ha facilitado el siguiente informe, firmado por el subinspector general de Instituciones Penitenciarias, como versión oficial de los hechos ocurridos en la cárcel de Ciudad Real:

«A las 14,15 horas del domingo, el interno José Luis Magaña López, a disposición del Juzgado de Navalcarnero en sumario número 106-78 por homicidio, solicitó del funcionario José María García Martínez, que desempeñaba el puesto de jefe de servicios, analgésicos, alegando dolores de cabeza.

Cuando el referido funcionario abrió la puerta de la dependencia en que estaban guardados los medicamentos se vio sorprendido por dicho interno, quien con un puñal sobre la espalda del funcionario, le hizo pasar a otra dependencia, al propio tiempo que Carlos García Julia, a disposición del Juzgado central número 1 de Madrid, en sumario 13-77, por terrorismo hacía también acto de presencia empuñando un arma de las mismas características, procediendo entre los dos a maniatarle, dejándolo sobre una cama.

Acto seguido los dos internos salieron de la dependencia y con las mismas armas obligaron a otro funcionario a dirigirse hacia la dependencia donde estaba el primero de ellos. Finalmente consiguieron que un tercer funcionario acudiera a la celda de José Luis Magaña donde le dejaron cerrado. Seguidamente soltaron al jefe del centro y al funcionario que con él estaba, y siempre amenazándoles con los cuchillos, los llevaron hasta la puerta interior de acceso al establecimiento. Bajo la amenaza que ejercían sobre éstos con los cuchillos consiguieron que les abriera la puerta el funcionario que allí prestaba servicio, quien reaccionó tratando de impedir que salieran los dos internos. El director del establecimiento, que presenciaba esta anomalía desde otra dependencia exterior, se acercó para conocer el alcance del incidente, momento en el que los internos le pusieron uno de los puñales sobre el cuello y después de dejar dentro del establecimiento a los restantes funcionarios, en el interior de una de las celdas, salieron sin dejar de amenazar al director.

Cuando salían con el director, a la altura de las dependencias exteriores, le pidieron que les entregara la pistola, y cuando les manifestó que no la llevaba con él, le hicieron dirigirse al despacho oficial y abrir los cajones de la mesa. Una vez comprobado que allí no se encontraba el arma, y siempre bajo la amenaza de los dos puñales, le hicieron subir a la vivienda situada en la planta alta de las oficinas y despachos, donde procedieron a maniatar a la esposa y a cuatro hijos del director (tres niñas y un joven), y seguidamente registraron el domicilio hasta encontrar la pistola que iban buscando.

A continuación, empuñando uno de los internos la pistola, apuntada a la cabeza del director y el otro el cuchillo sobre el cuello de una de las niñas, salieron hasta la puerta exterior donde el centinela de servicio en puerta principal hubo de montar el arma automática y conminarles a que retrocedieran, lo que hicieron regresando al domicilio del director del establecimiento. Al entrar por segunda vez en el domicilio del director permitieron que saliera la esposa y la niña pequeña, quedando en el interior de la vivienda con el director y tres hijos y posteriormente con el practicante funcionario del establecimiento, que subió al domicilio al no encontrar al funcionario de puerta principal.

Conocido el hecho por las autoridades de la ciudad, se personaron en el establecimiento los mandos de la Policía Nacional, Cuerpo Superior de Policía y Guardia Civil. Un comisario de Policía, en representación del gobernador civil, inició los contactos con los secuestradores a través del teléfono, siendo las exigencias de los internos la puesta a su disposición de un automóvil con el depósito lleno de gasolina y ser acompañados por dos rehenes. Así permanecieron hasta las 2,30 de la madrugada de hoy, sin más incidentes que la liberación a las 22 horas de las hijas del director, manteniendo como rehenes al propio director, al hijo de éste y al practicante oficial del establecimiento. A la hora arriba indicada, 2,30 de la madrugada y después de dos conversaciones telefónicas con el que suscribe llamaron por teléfono pidiendo que subiera el inspector de Instituciones Penitenciarias y el comisario de Policía para entregarse.

Una vez que depusieron su actitud fueron ingresados en las celdas del establecimiento siendo la situación del centro de completa normalidad».

ABORTADA FUGA MASIVA DE PRESOS

Jerez de la Frontera (Logos). — Un intento de fuga masiva a cargo de 14 personas que cumplían condena ha sido descubierto en el centro de prisiones de Jerez. El plan estaba preparado muy a fondo por tres extranjeros y estaba perfectamente trazado muy posiblemente con ayuda del exterior. El intento ha fracasado en los últimos momentos gracias al servicio de la Guardia Civil de vigilancia en la cárcel y al trabajo realizado por el personal de Prisiones. Fue descubierto un túnel de unos ocho metros que conducía al exterior del centro penitenciario.

Tres extranjeros dirigían la evasión, pero al parecer un holandés, ingeniero de profesión, condenado por tráfico de drogas, es el cerebro gris de la operación, que contaba además con el auxilio de dos extranjeros más.

Al parecer hay unos diez o doce presos españoles que ayudaban esta posible fuga.

«GRAPOS», A DISPOSICION JUDICIAL

Madrid (Efe). — José María Sánchez Casas, responsable máximo de los «Grapo» y las tres miembros de la organización Celsa Barcia Ballejo, María Isabel Aparicio Sánchez y Carmen Cayetano Navarro, han pasado a disposición judicial.

Los detenidos en Barcelona, Juan Manuel Pérez Hernández, Ernesto Hernández Portillo, Mercedes Herranz Arcones, Manuela Ontanilla Galán, Rosa María López Millán y José Luis Fernández Prada, pasarán a disposición judicial en el transcurso del día de hoy, según se ha informado a «Efe».

MANIFESTACIONES EN PETICION DEL ABORTO

Madrid (Efe). — En Madrid, Barcelona y Bilbao se celebraron el domingo manifestaciones convocadas por organizaciones feministas que contaron con la colaboración de partidos y organizaciones políticas. Los manifestantes protestaban por el juicio que se celebrará el próximo día 26 contra once mujeres acusadas de abortar y solicitaban «aborto libre y gratuito» «amnistía para la mujer» y otras peticiones similares.

Por otra parte, el PCE ha hecho pública una nota en la que solicita un indulto para las once mujeres y pide la legalización del aborto libre y gratuito, anunciando su participación en todos los actos que se celebren sobre el tema.

TRABAJOS DE CALIDAD
TALLERES GRAFICOS
DIARIO DE BURGOS
San Pedro de Cardeña 34
Teléfono 21 73 58

Actividad parlamentaria para la presente semana

Habrá pleno del Congreso, mañana, y el Senado está de «vacaciones»

Madrid (Efe). — El Congreso de los diputados se reunirá en pleno el miércoles, día 24. Está previsto que la sesión plenaria comience a las diez de la mañana y termine el mismo día, con el fin de que los parlamentarios catalanes y vascos puedan estar en sus respectivas circunscripciones el día 25, fecha de los referéndums autonómicos.

Entre otros temas, el pleno del Congreso debatirá varios acuerdos internacionales, la toma en consideración de las proposiciones sobre actualización del Estatuto General de la Abogacía y en relación con el Servicio Civil sustitutorio del Militar para la defensa del patrimonio forestal, seis proposiciones no de ley y cinco interpelaciones.

El Senado, de acuerdo con el calendario establecido, no celebrará pleno durante la presente semana, ya que —según indicó el presidente, Cecilio Valverde— la última semana de cada mes se considera de vacación parlamentaria en la Cámara alta (en el Congreso es la primera de cada mes). La semana «libre» fue establecida para permitir a las Cámaras el mantenimiento de relaciones exteriores y, a los parlamentarios, poder permanecer algunos días en sus respectivas provincias.

UCD de Castilla - La Mancha no quiere a Madrid en la región

Ante la autonomía, opta por la vía del artículo 143

Los alcaldes de las cinco principales capitales españolas piden más ayuda financiera del Estado

Sigüenza (Logos). — En la reunión de UCD de Castilla-La Mancha, celebrada en esta localidad alcarreña el pasado fin de semana, se llegó, entre otras, a las siguientes conclusiones, según la Secretaría de Información de UCD.

Manifestar que Madrid no debe incorporarse a la región castellano-manchega, por ser la capital de España y pertenecer a todos los españoles, y por no resultar conveniente que constituya parte integrante de ninguna región.

Optar por la vía del artículo 143 de la Constitución para ejercer el derecho a convertirse en comunidad autónoma, por entender que no sólo no constituye una autonomía de segunda clase, sino que implica un camino racional y responsable para configurar España como Estado regionalizado y Castilla-La Mancha como auténtica región.

Proponer a la Junta de Comunidades que eleve al Gobierno la propuesta de creación de una sociedad de desarrollo con participación pública para que decida sobre su viabilidad en el marco de las actuales circunstancias económicas del país y con el fin de promover empresas o de asesorar a las actualmente existentes.

Apoyar la iniciativa de las Cajas de Ahorros provinciales existentes en la región, para que en su caso, decidan su fusión gradual hasta llegar a la creación de una entidad regional de ahorro que canalice sus inversiones hacia la propia región.

Crear una comisión de trabajo para que estudie con el Sr. Ministro de Universidades, el proceso de creación de la Universidad de la región, por el procedimiento más adecuado y en el contexto de las posibilidades económicas del país.

GABRIEL CISNEROS, PRESIDENTE DE UCD DE SORIA

Soria (Efe). — Gabriel Cisneros Laborda ha sido elegido presidente del Comité ejecutivo provincial de Soria, en las elecciones celebradas por el Consejo provincial de UCD.

ALVAREZ DE MIRANDA, PRESIDENTE DE UCD DE PALENCIA

Palencia (Efe). — Fernando Avarez de Miranda ha sido elegido presidente de Unión de Centro Democrático de Palencia, en el curso de la primera asamblea provincial de este partido, celebrada ayer.

REUNION DE LOS ALCALDES DE LAS CINCO MAYORES CAPITALES ESPAÑOLAS

Madrid (Efe). — Los alcaldes de Madrid, Barcelona, Bilbao, Sevilla y Valencia, se han reunido hoy en el Ayuntamiento de Madrid para analizar diversos temas relacionados con la financiación de las Corporaciones locales para el próximo año.

Los citados Ayuntamientos consideran insuficientes las cantidades consignadas a los Municipios en los presupuestos generales del Estado para 1980, e imprescindible el cumplimiento por parte del Gobierno, de los compromisos adquiridos y que constan, entre otras disposiciones legales, en el decreto ley 11/1979, de 20 de Julio.

También manifiestan que no figuran en los presupuestos generales del Estado, ni el compromiso de transferir el 10 por ciento de los impuestos indirectos, ni el del 25 por ciento sobre la tasa que graba los juegos de azar. De este modo se sustraen a las Corporaciones locales —afirman— más de 20.000 millones de pesetas en relación con los compromisos adquiridos con las Corporaciones locales.

Finalmente, solicitan del Gobierno la publicación de un calendario de entrega a los Municipios de las cantidades que el Parlamento votó al aprobar los presupuestos de 1979, calendario que debe prever la entrega de estas cantidades, en todo caso, antes de finalizar el año.

Dichos alcaldes se entrevistarán próximamente con el vicepresidente segundo del Gobierno, Fernando Abril Martorell.

PIDE LA NO RETROACTIVIDAD DE LOS SUELDOS DE LOS CONCEJALES

Lérida (Logos). — El ciudadano leridano Julián Belinchón Gallego ha solicitado al gobernador civil la suspensión de la retroactividad de los sueldos de la Corporación municipal así como que se dé cuenta al Ministerio fiscal por si existiere supuesto delito de malversación de fondos públicos.

DEMOLIDO EL MONUMENTO A LOS CAIDOS DE AZPEITIA

Azpeitia (Guipúzcoa) (Efe).— El monumento de Azpeitia a los Caídos en la guerra de 1936, ha sido demolido en cumplimiento de un acuerdo tomado por el Ayuntamiento de esta localidad guipuzcoana, en sesión plenaria.

El acuerdo fue adoptado con el voto en contra del Partido Carlista EKA, que propuso que el monumento no se demoliera y se mantuviera en su lugar, aunque quitando todo simbolismo político y los nombres inscritos en la base EKA propuso en su lugar que se pusiera una inscripción adecuada en memoria de todos los muertos de uno y otro bando pero la propuesta fue rechazada.

La demolición fue efectuada, mediante piquetas, por una brigadilla de obreros dependiente del Ayuntamiento.

HA DIMITIDO EL ALCALDE DE GRANADA

Granada (Efe). — El alcalde de Granada, Antonio Camacho, miembro del PSOE, ha decidido esta noche presentar su dimisión como regidor de la capital granadina.

Según ha manifestado el propio alcalde, su renuncia está motivada por recomendación facultativa, tras el «stress» nervioso al que se ha visto sometido en los últimos días, a causa del problema planteado por los cooperativistas de «Hiper-Granada», asunto al que se enfrenta la actual Corporación municipal.

Hasta la elección del nuevo alcalde, ocupará el cargo de forma interina, Arturo González Arcas del P.S.A.

Explota una granada en Ceuta

Ceuta (Efe). — A consecuencia de la explosión accidental de una granada de mano en la barriada Príncipe Alfonso, de Cádiz, resultaron muertos el cabo legionario Pablo Fábrega Vázquez, y su esposa, Teresa Casado Moya, al tiempo que sufrió graves heridas una hija del matrimonio, de corta edad, llamada Susana.

El accidente se produjo en el domicilio del cabo legionario cuando éste, al parecer, manipulaba con la citada granada que hizo explosión. Falleció en el acto Pablo Fábregas, y poco después su esposa, a consecuencia de las gravísimas heridas sufridas.

M.E.C.D. 2017

LOCAL Y PROVINCIAL

Detención de uno de los presuntos implicados en el atraco de Villaquirán de los Infantes

Diligencias de la Guardia Civil sobre el robo de una joyería mirandesa, apresando a uno de los encartados

Como consecuencia de las continuadas gestiones que se venían realizando por personal del Servicio de Información de la Guardia Civil, en relación con el atraco a mano armada perpetrado en la sucursal de la Caja de Ahorros Municipal de Burgos, en la localidad de Villaquirán de los Infantes, hecho ocurrido el 12 de Septiembre último y de la que fueron sustraídas 2.740.000 pesetas, se llegó al conocimiento de que los autores pudieran ser vecinos de Burgos, por cuyo motivo se reforzaron las actuaciones para su localización y consiguiente detención, según nota oficial que se nos facilita

A las 22 horas del día 17 de los corrientes, se consiguió localizar en el interior de la Sala de Fiestas «Volta» de esta ciudad, a dos de los presuntos autores del citado atraco Resultaron ser éstos Pedro Blanco del Olmo, nacido en Gumiel de Hizán (Burgos), el 9 de Enero de 1957 soltero, pintor, con residencia en Burgos, Barriada Juan XXIII núm. 23, y Antonio Fernández León, nacido en Salgüero de Juarros (Burgos), el 2 de Agosto de 1961, soltero, obrero, con residencia en Barriada Las Torres, 4.º bloque.

Pese a negar en todo momento su participación en los hechos antes expuestos, el primero de los citados fue reconocido por fotografía y posteriormente en forma personal, por una de sus víctimas, quien se reafirma de forma categórica que el llamado Pedro Blanco era uno de los atracadores. Por lo que respecta al segundo, no ha sido reconocido por persona alguna, si bien es compañero habitual del anterior y acostumbra a pasar con él la mayor parte del día. Existe en este hecho implicada otra persona de la que se omite el nombre pese a hallarse identificada por tenerse conocimiento de que se ha ausentado momentáneamente de esta capital

Por todo lo anteriormente expuesto, han sido instruidas las oportunas diligencias y entregadas en el Juzgado de Instrucción de Guardia, en unión del detenido Pedro Blanco, como presunto autor de atraco a mano armada y de Antonio Fernández que ha sido presentado asimismo en el Juzgado, por si pudera hallarse complicado de alguna forma en el hecho

DETENCION DE UNO DE LOS PRESUNTOS AUTORES DE UN ROBO DE JOYAS

Culminando las diversas investigaciones que se venían practicando por Fuerzas del Cuerpo de la Guardia Civil de Miranda de Ebro, afecta a la 531 Comandancia de Burgos, en relación con el robo de joyas perpetrado en «Joyería Rica» de Miranda de Ebro, hecho ocurrido el 15 de Marzo del año en curso, se consiguió a las 6,30 horas del día 20 del actual la localización y detención de uno de los autores del hecho, que resultó ser Félix Abadiano Berrio (a) «El Chino», de 16 años, con domicilio en Los Llanos núm 114, el cual se declaró autor convicto y confeso de este robo.

Igualmente, Fuerzas del referido Puesto de Miranda de Ebro han logrado dar cima a otro servicio, con la detención de Daniel Berrio Berrio, de 33 años, natural de Quintana Martín Galíndez y residente en Miranda de Ebro, el cual se hallaba reclamado por el Juzgado de Instrucción núm. 3 de Burgos, reclamado por robo, entre otros hechos.

Tras ser instruidas las diligencias correspondientes, el primero fue puesto a disposición del Juzgado de Miranda y el segundo, al del Juzgado de Instrucción número 3 de Burgos, que lo tenía interesado.

REYERTA FAMILIAR

A últimas horas de la noche del pasado sábado, se registró una grave reyerta familiar en el pueblo de Peñaranda de Duero, resultando tres heridos, Los hermanos Juan Antonio, Jesús y Angel Herranz Henanz penetraron acompañados de sus sús y Angel Herranz Hernanz dez y Antonio López Saavedra, en el domicilio de su hermano Félix Herranz Hernanz, de 49 años. La irrupción fue violenta y efectuada armados de garrotes y una horca, con los que agredieron al citado Félix y a su esposa Lucía Alonso Sanz, de 44 años. Félix resultó con fractura de cráneo y su esposa, con múltiples contusiones, por lo que ambos fueron ingresados en una Clínica de Aranda de Duero. También Juan Antonio Herranz Hernanz resultó herido por arma blanca. El incidente parece estar originado por desavenencias familiares.

HURTO

Por hurto de piezas en el vehículo Seat 850, matrícula M-790.171, propiedad de Juan Casero Romá y cuyo automóvil se hallaba averiado, han sido detenidos José Hernández Pérez, Teodoro Matilla Gamazo y Jesús Matilla Gamazo.

ATENTADO EN UN COTO

En la madrugada del domingo y cuando se hallaban descansando en el interior de una caseta sita en las inmediaciones de Leciñena de Tobalina, tres socios del referido coto fueron objeto de un atentado. Desde el exterior y a través de una ventana, siendo de noche, les fueron hecho ocho disparos de arma corta, los que no alcanzaron a ninguno de los tres citados cazadores. Se realizan las gesiones oportunas para la aclaración del suceso, que se estima puede estar relacionado con las desavenencias existentes entre los socios de dicho coto y vecinos de la localidad.

INCIDENTE EN MELGAR

A las 4,30 de la madrugada del domingo, la pareja de servicio, que efectuaba una ronda por Melgar de Fernamental, observó que un turismo circulaba sin alumbrado, por cuyo motivo se le hicieron señales para que se detuviera. Por el contrario, el conductor hizo caso omiso de tales indicaciones y aceleró, lo que motivó que el suboficial jefe de la pareja tuviera que arrojarse a la cuneta para no ser atropellado. El otro integrante de la pareja efectuó cinco disparos, uno de los cuales alcanzó al vehículo siendo abandonado éste por dos individuos que se dieron a la fuga a campo a través. El coche que ocupaban era el BU-6154-A, que una vez reconocido no presentaba señales de que ninguno de los ocupantes hubiese resultado herido.

SE ESTRELLA CONTRA UNA FAROLA

A la altura del kilómetro 41,500 de la carretera Aranda de Duero-Salas de los Infantes, en el término de Huerta del Rey, el turismo M-1279-AZ, conducido por Manuel Revuelta García, de 28 años, se salió de la calzada y se estrelló contra una farola.

El conductor resultó herido leve, así como las ocupantes Cecilia Estabie de 39 años, y Sonia Revuelta Estabiel y herida grave la hermana de ésta, Silvia

El vehículo presenta desperfectos de importancia Practicó diligencias la Agrupación de Tráfico de la Guardia Civil.

CHOCA CONTRA UN ARBOL

A las doce y cuarto de la noche del sábado al domingo, en el término municipal de Mansilla en la carretera Burgos-Aguilar se salió de la calzada y chocó contra un árbol el automóvil PO-9761-A, conducido por Nicolás del Hierro Esteban, de 19 años, soltero estudiante, vecino de Burgos. Resultó herido de gravedad y ha sido internado en la Residencia Sanitaria de la Seguridad Social.

TRIPLE COLISION EN VILLA GONZALO PEDERNALES

Un triple choque se produjo en la carretera nacional Madrid-Irún, en el término de Villagonzalo Pedernales. El turismo BU-41.886, conducido por Juan Saitúa Gaínza, chocó con el BU-8895-E, conducido por Jesús García Picón, de 40 años, y posteriormente contra el M-7614-BC, conducido por José María Serrano Serrano, de 63 años

El conductor del primer coche presenta lesiones de pronóstico grave.

NIÑO ATROPELLADO

A las tres y veinticinco de la tarde de ayer, en el paseo de La Quinta, a la altura del Depósito de Sementales, el turismo BI-151.060, conducido por José Ramón Santamaría Martínez, de 22 años, con residencia en la calle General Dávila, número 7, fue atropellado el niño Gonzalo Estéfano Poláiz, de 7 años, vecino de nuestra capital, calle Vitoria número 30. Sufrió heridas graves y ha sido internado en la Clínica de la Cruz Roja.

INTERNACIONAL

EL PASO DEL TIFON "TIP" POR JAPON CAUSA 41 MUERTOS

Temblor de tierra en Yakarta, con 2.000 viviendas destruídas

Tokio. — Por lo menos 51 personas murieron y otras 75 se dan por desaparecidas, a consecuencia del paso del tifón «Tip» por Japón.

La Policía Nacional añadió que a consecuencia del tifón se produjeron también cerca de 293 heridos

Tres marines resultaron muertos y otros 70 con heridas de gravedad, al haber provocado el tifón la explosión de una cisterna con 15.000 litros de gasolina, situada cerca de una base norteamericana, según agregó la Policía.

Treinta y ocho marines, con heridas de mayor consideración, fueron trasladados al Hospital Militar de Brokke (Tejas), especializado en el tratamiento de quemados.

TERREMOTO EN YAKARTA

Yakarta. — Un temblor de tierra que sacudió el sábado las islas indonesias de Bali y Lombok, ha causado un muerto y 19 heridos en Lombok, anuncia hoy la agencia indonesia de Prensa Antara.

El temblor tuvo una intensidad de 6,7 de la escala de Richter y produjo una grieta de un kilómetro y medio entre dos localidades en la isla de Lombok, situada a mil kilómetros al Este de Yakarta.

Cerca de dos mil viviendas quedaron destruidas o gravemente dañadas.

BIANCHI, CONDENADO A CINCO CADENAS PERPETUAS

Las Angeles (Estados Unidos) (Efe-Upi). — Kenneth Bianchi se confesó culpable hoy de cinco asesinatos por estrangulación y fue sentenciado a cinco cadenas perpetuas.

El antiguo guardia de seguridad de 29 años apareció en dos tribunales de Los Angeles en el transcurso de una hora y luego fue llevado a comenzar su condena en la cárcel, la cual es además de otras dos cadenas perpétuas consecutivas, en el Estado de Washington, por haber asesinado a dos muchachas allí.

Bianchi fue también acusado de otros cinco asesinatos por estrangulación de mujeres jóvenes en la zona de Los Angeles Estos casos fueron aplazados hasta Enero, a fin de reforzar las posibilidades de negociación de los fiscales de distrito, ya que Bianchi tiene que testificar en el juicio de su primo, Angelo Buono, acusado de diez asesinatos.

EMPLEADO DE LA IGLESIA EVANGELISTA ROBA VARIOS MILLONES DE MARCOS

Hamburgo. — Un empleado de la «obra diaconal», de la iglesia evangelista alemana, robó varios millones de marcos a la institución a lo largo de los últimos diez años, según ha descubierto hoy la Policía.

El empleado, de 42 años, tenía a su cargo la contabilidad de los edificios y guarderías infantiles que se construían a cargo de la iglesia evangelista alemana.

UN CAMION CON PERSONAS CAE AL RIO

Dar Es Salaam. — Once personas perdieron la vida y otras nueve tuvieron que ser hospitalizadas, cuando un camión cargado de personas, se precipitó en un río en el Suroeste de Tanzania, informaron fuentes de la Policía tanzana.

El accidente ocurrió en la noche del sábado al domingo a 80 kilómetros de la ciudad de Iringa.

Ocho de los muertos eran empleados del Parque Nacional de Ruaha.

SEIS MIL PERSONAS SIN HOGAR

Macao. — Más de seis mil personas se han quedado sin hogar esta noche en Macao, a consecuencia de un pavoroso incendio que se declaró. El fuego destruyó unas 800 viviendas en cinco horas.

El Gobierno trata de proporcionar unos cobertizos provisionales a las víctimas del incendio.

UNA NIÑA DE DIEZ AÑOS ACUSADA DE ASESINATO

Ayrshire (Escocia). — Una niña de diez años comparecerá próximamente ante los tribunales acusada del asesinato de la niña Janice Gordon de tres años a quien —según los testimonios— empujó a un río, donde la pequeña Janice murió ahogada.

La niña permanecerá en custodia los próximos días hasta que sea llamada a comparecer ante el jurado.

TRABAJOS DE CALIDAD
TALLERES GRAFICOS
DIARIO DE BURGOS

NACIONAL

Trágico accidente de un autocar de trabajadores españoles, que regresaban de la vendimia francesa

Madrid (Efe). — Seis personas perdieron la vida y 43 resultaron heridas en un trágico accidente de circulación registrado en la carretera Madrid-Irún, en el término de Loyozuela.

Según se ha informado, la velocidad inadecuada para el trazado de la vía que estaba mojada, fue la causa del accidente. El autocar, matrícula 8935-GY-82, de cincuenta plazas, viajaba ocupado por trabajadores de las localidades granadinas de Padul y Almuñécar, que habían hecho la vendimia en Francia. El vehículo se salió de la calzada, volcando posteriormente.

SOLO QUEDA UNA VICTIMA POR IDENTIFICAR

Madrid (Logos). — La identidad de los dos cadáveres que faltaban por identificar entre las víctimas del accidente de un autocar en Lozoyuela, ha sido confirmada como la de Joaquín Berenguer Guillén, natural de la localidad granadina de Padul Del otro cadáver aún por identificar sólo se sabe que corresponde a un joven, de unos 18 ó 20 años, natural de Durcal (Granada), que realizó el viaje de regreso a España en autocar, mientras otros compañeros suyos lo hacían en tren

Según han informado a «Logos» en medios sanitarios, el cadáver de Joaquín Berenguer se encuenra en el Depósito Anatómico Forense, mientras que los cinco restantes se hallan en la localidad de Lozoyuela habiéndose ya cursado las correspondientes autorizaciones para que sus parientes puedan trasladarlos a las respectivas localidades de nacimiento, excepto el que todavía fata por identificar.

Por otra parte, fuentes de la Ciudad Sanitaria de La Paz, han informado a «Logos» que ninguno de los 31 heridos que allí se encuentran corre peligro de muerte (salvo imprevistas complicaciones) y que solamente cuatro de ellos permanecen en estado grave Es posible que los menos graves puedan recibir el alta médica en dos o tres días, y los graves, en un par de semanas

Esta mañana, el ministro de Sanidad y Seguridad Social señor Rovira Tarazona, ha visitado en La Paz a todos estos heridos, conversando con algunos de ellos y con los facultativos que les atienden El ministro se ha preocupado no sólo de su estado, sino también de los problemas derivados del accidente que puedan afectar a estas víctimas.

IMPORTANTE SERVICIO POLICIAL

Barcelona (Logos). — Hachis, con un peso total de 56 kilogramos, medio millón de pesetas en efectivo y un revólver de fabricación extranjera, calibre 6,35, con cinco cartuchos, han sido intervenidos por inspectores de la Jefatura Superior así como han sido detenidos dos individuos que traficaba con este estupefaciente según se ha informado en los citados medios policiales.

Las detenciones de los dos individuos se registraron cuando aquéllos venían de Francia en dirección a Barcelona y fueron identificados como Juan Cuyas oBada, de 45 años y Juan Ayala Ibáñez, de 35 planchista y propietario de un taller de mecánica de automóviles

Este último conducía en el momento de su detención un coche en el que en un doble fondo perfectamente soldado, se encontraron los 56 kilos.

M.E.C.D. 2017

anuncios por PALABRAS

Se reciben ininterrumpidamente de ocho y media de la mañana a seis de la tarde en DIARIO DE BURGOS (calle San Pedro Cardeña, 34) y de nueve y media a una y media de la mañana y de cuatro a seis de la tarde en TAGRA (calle Vitoria, 13) Teléfonos 211511 y 202852, y Agencias de Publicidad. — Precio: sesenta pesetas hasta diez palabras, cada palabra más seis pesetas.

Alquileres

DE LA FUENTE. — Deseo en alquiler ático pequeño, no importa zona San Pablo, 12, C, 6.º C.

VILUMBRALES. —Alquilo su piso, zona Gamonal en el día, sin gastos, quítese molestias. Vitoria, 163, 1.º B.

ALQUILO apartamento amueblado, sólo dos meses. Informes: Sanjurjo, 8-7.º derecha.

DE LA FUENTE. — Alquila oficinas con 4 despachos y servicio en Plaza La Cruzada, San Pablo, 12-C 6.º C.

DE LA FUENTE. — Alquila entreplanta de 50 m². en calle San Francisco San Pablo, 12 C, 6.º C

SE ALQUILA piso en calle Vitoria, 174, 9.º, B, amueblado, con teléfono. Razón Plaza Pedro Maldonado, bloque 5, 5.º, A.

EMPRESA constructora, necesita piso amueblado para matrimonio con dos hijos edades 11-12 años, a ser posible zona céntrica Referencias Llamar horas de oficina 229012 - 225512. Sr Asensio.

SE ALQUILA sala de billares, con mucha clientela, llamar teléfono 224467 Burgos.

SE ALQUILA piso céntrico, a señoritas Teléfono 225001.

ALQUILO oficina, Avenida del Cid, 4, 145 m². Preguntar portería y teléfono 223291

NECESITO piso en alquiler, amueblado Razón: Doña Berenguela, núm 6 1.º B.

SANTOS. Alquilo piso grande de lujo, sin muebles. Céntrico. Calle Julio Sáez Hoya, n.º 8-6.º.

SE ALQUILA piso en Alfareros 5. Razón: La Parra, 18.

ALQUILO piso amueblado teléfono 226699.

SE ALQUILA local en calle Logroño, n.º 3, 320 s/n. Informes: Calle Madrid, 14-bajo. Teléfono 203121.

SE ALQUILA alguna plaza de garaje, en Plaza de la Cruzada. Informes, de 1,30 a 3,30 teléfono 212323.

SE ALQUILA piso amueblado. Calle Romanceros, n.º 10-2.º-B. Informes, de 8,30 a 10 noche.

SE ALQUILA entreplanta preparada, de 50 metros. R. C. Teléfono 226332. Carlos.

NECESITO piso alquiler, amueblado, para 7 meses. Teléfono 201237.

SE COMPARTE piso en Puente Gasset, número 4, 3.º Izda.

Automóviles y accesorios

FUNDAS para su coche, confección y montaje en el día Arahuetes, San Isidro 13 — Teléfono 207327

AUTOMOVILES PEDROSA — Compre venta de toda clase de automóviles Stock mínimo ciento cincuenta vehículos para que usted pueda elegir Garantizados Facilidades hasta 24 meses Teléfonos 220047 y 227767

VENDO R-5, R-6, Seat-127, Seat-124, Simca Rallen, Citroen-8 y Morris Garaje Arnáiz, calle Lealtad, 1. Teléfono 208768 Burgos.

ALQUILER sin conductor coches nuevos todas las marcas Servi Auto», Sanjurjo, 9. Teléfoon 222715.

DUCAR. Automóviles vende las mejores marcas a mejores precios. Facilidades. — Teléfono: 229107.

EUROCASION es la garantía. Trabado, S. L. Agencia Oficial Citroen Peugeot. Carretera Madrid-Irún, kilómetro 234. General Sanz Pastor, número 6.

GARAJE Santa Cruz núm 27 vende Seat 1430, 127, 850 y Citroen 2 caballos ASK Impecables.

AUTOMOVILES vidal Compra venta automóviles Vendemos toda clase de automóviles usados, totalmente revisados Facilidades hasta 18 meses Compramos su coche usado y se lo pagamos al contado Madrid 91 Teléfono 203461

ANTES de comprar su vehículo de ocasión véalos y compruebelos sin compromiso en Automóviles Ducar Casa la Vega 15 Todas marcas

EUROCACION — Coches revisados y garantizados todas marcas y modelos Trabado S L Carretera Madrid-Irún Km 234 Teléfonos 200543-200542 General Sanz Pastor número 6

AUTOMOVILES 200 somos especialistas en coches de uno a tres años 127 un año 128 un año 1.200 un año R-5 dos años R-12 dos años R-12 Familiar tres años 131 Perkins BU-C 132 Mercedes BU-B Dodge Valiant Diesel Turbo 100 vehículos seleccionados nuestro lema es garantía y seriedad Garantía firmada por un año por mano de obra y materiales Vitorio 200 Teléfono 220733

JUAN vende 600-E 850 127 124 1430 128 131 132 1.600 1.800 R-5 R-6 R-7 R-8 R-12-S Simca 1.000 1.200 1.200-E 65 Palace Dyane-6 C-8 Ford Fiesta, varios modelos más Garantizados por un año piezas y mano de obra Facilidades Vitoria 235

HERTZ. — Alquiler sin conductor Rent a car

HERTZ. — Alquiler con kilometraje ilimitado y precios especiales a empresas.

HERTZ. — Alquiélo aquí: entréguelo allá Más de 50 oficinas Estamos en los principales aeropuertos

HERTZ. —Aceptamos las principales tarjetas de crédito

ALQUILE un coche Hertz mientras reparan el suyo

HERTZ. — Calle Vitoria 115 220616

AUTOMOVILES VARONA Compra-venta de toda clase de automóviles y vehículos comerciales hasta 3.500 kilos Garantizados Mínima entrada Facilidades 6, 12, 18 y 24 meses Madrid 22 Teléfono 207087

COMPRE su turismo o furgoneta usado en una casa que le ofrece garantía y seriedad Disponemos de un gran stop de vehículos industriales Automóviles Vicente López Paseo de los Pisones, 40. Teléfono 209667

DUCAR, ocasión, automóviles revisados con plena garantía profesional en nuestros propios talleres Ultimos modelos Arzobispo de Castro, núm 7. Teléfono 217054

AUTOCID, S. A. concesionario de Ford España vende todas las marcas nacionales en vehículos de ocasión Totalmente revisados de mecánica chapa y pintura facilidades de pago y nuestra garantía A-1 es inmejorable Visítenos en Carretera Madrid kilómetro 234 400 Teléfono 20 84 42 Abierto sábados todo el día

DKW-1.000 varias Sava 511 Avia 3.500 Citroen furgonetas Avia 1.000 isotermo Simca 900 Renault 4L Seat 1.430 y varios más Ruera calle Vitoria 19

SE VENDE camión Pegaso 190, matrícula BU - B, freno y dirección hidráulica Informes: Sr Heras Amvi, S A Teléfono 208047, de lunes a viernes

VENDO «Seat-127» BU-9864-C. Plaza Francisco Sarmiento, 2, 2.º, A-3 o portería.

SE VENDE «Simca 1.200», teléfono 204892

PARTICULAR, vende Dodge Dart, 3.700, automático, con aire acondicionado y radio, 450.000 pesetas Fiat Spider 850, descapotable, con radio 150.000 pesetas Teléf. 20802.0

VENDO «Simca-900», BU-3....A, seminuevo. — Santa Ana, núm. 21, Bar Javi.

VENDO Simca 1.000. Particular a particular Económico. Grandmontagne, 16, 7.º, C.

VENDO «127», como nuevo. Teléfono 201145.

VENDO «Ranchera - Ford» y «Volvo 164», automático. Teléfono: 218104.

VENDO furgoneta Citroen, seminueva. Talleres Moisés Calvo, Padre Flórez, 4.

SE VENDE Renault - 12. Nuestra Señora de Fátima, traseras número 2. Gamonal.

BARRIADA ILLERA, Pedro, automóviles de ocasión. Revisados. Facilidades de pago todos los modelos. Teléfono 214756.

TRACTORES usados, Ebros 44 Super 55, 160, reparados y garantizados Barreiros 4045-MF-1080 y otros. Talleres Hervial. Alfonso Peña, 60, telf. 340229 Santo Domingo de la Calzada.

VENDO coche 1430, en buen estado. Calle Salas, 16-bajo.

VENDO Dyane-6, económico. Calle Calvario, 3-Entresuelo Dcha

VENDO coche Seat 600-D, buen estado, barato. Telf 211865.

SE VENDE primer modelo de Montesa, con 32 años Interesados, Plaza San Bruno, n.º 1-2.º-D. Teléfono 215885.

SE VENDE camión Pegaso 190, matrícula BU - B, freno y dirección hidráulica. Informes: Sr. Heras Amvi, S. A. Teléfono 208047, de lunes a viernes.

Colocaciones

GANARAN dineros efectuando sencillos trabajos caseros Escribanos Hispanotensa Benidorm (Alicante)

40.000 MENSUALES. Ofrecemos veinticinco trabajos caseros Escribanos Apartado 1.339 Vigo

NECESITO chica fija con informes buen sueldo Sanjurjo 15-7.º B Teléfono 206867

SE NECESITA asistenta, de 9 a 5, imprescindible sepa cocina buen sueldo calle Miranda núm 8 3.º izq.

SE NECESITA señora de 40 a 50 años, de 8,30 a 4,30. Teléfono 228016

SE NECESITA empleada de hogar, externa, San Pablo, 24, 2.º, letra B.

SE NECESITA chica o señora, sabiendo cocina. Interesadas llamar teléfono 209134.

SE NECESITA chica interna, con informes. Interesadas presentarse en Pl. del Rey San Fernando, núm 5, 2.º, derecha (Entre Espolón y Catedral)

NECESITO chica fija, con informes; fines de semana libres: presentarse: Queipo de Llano, 2, 1.º, tardes. Frente Almacenes Campo.

NECESITO chico aprendiz primer año. — Restaurante La Riojana. Avellanos, 10. Burgos. Oferta 11.911.

SE OFRECE tractorista, con experiencia. — Tratar con Santiago Cuesta. Los Barrios de Villadiego.

TRACTORISTA con experiencia, se necesita, para finca bien situada, abstenerse solteros. Informes teléfono 223697 de 8 a 10.

SE NECESITA chica fija, sepa cocina. Con informes. Avenida del Cid, 32, 3.º A.

SE NECESITA asistenta de 9 mañana a 7 tarde. Llamar teléfono: 209571.

SE OFRECE conductor carnet 1.ª Especial. Carretera Poza 6-8.º-D.

GANE dinero cultivando champiñones en casa. Apto para todos. Compramos producción. Precisamos agentes locales Montblac Ref. 20 Calvet. 5. Barcelona-21.

MUCHACHA sabiendo algo cocina, casa poca familia, Vitoria 31, 2.º. Teléfs.: 202492 y 201272.

PROPONEMOS trabajo casero ganará fácilmente 80.000 mensuales Publirenta Alboraya (Valencia)

SE NECESITA asistenta, por las mañanas. Razón, teléfono 208403.

ATENCION, Burgos, ofrecemos posibilidad de ganar doscientas a cuatrocientas mil, meses Octubre y Noviembre, vendiendo artículos muy introducidos en campaña navideña a bares, bodegas, restaurantes y todo tipo de establecimientos. Pago de comisiones al contado. Llamar urgente al 985-219118.

EMPRESA de transportes de ámbito nacional precisa camiones de 12 toneladas para transporte de paquetería entre Bilbao-Barcelona - Madrid. Interesados dirigirse a los teléfonos: 4479208, 4472958. Bilbao.

NECESITAMOS costureras a mano y forradoras, para guantes de piel, trabajando en casa. Epifanía, 5.ª planta, mañanas. (Ref. empleo 12002).

CONDUCTORES trailer, con esperiencia carretera, residencia Burgos, bien retribuídos. Informes: Calle Madrid, 69. Teléfonos: 203115, 201952. INEM: 12030.

SE OFRECE pastor. Aurelio Pereda. Otilla del Pino (Palencia).

NECESITO empleada de hogar fija, mayor 17 años, con informes, buen trato. Reyes Católicos, n.º 2-3.º-A.

SE NECESITA asistenta, responsable, de 9 a 6 tarde. Julio Sáez de la Hoya, 5-3.º-C.

EMPLEADA hogar, fija, necesito. Informes, tardes, Avda. Vena, 15-7.º-C. Teléfono, 213144.

SE OFRECE Auxiliar de clínica, para personas particulares y centros hospitalarios. Cualquier horario, para Burgos y provincia. Llamar teléfono 210541.

SE OFRECE taquimecanógrafa, experiencia en oficinas y trabajos particulares. Llamar teléfono 210541.

SE NECESITA chica no sea estudiante. Diego Laínez, n.º 14, 2.º, Izquierda

Compras y ventas

COMPRO colchones lana. Teléfonos 206526 y 207608.

ESTANTERIAS metálicas Dexion montaje inmediato Ruera Vitoria 19 Telf 203887

LA OCASION Adaptamos su máquina de coser antigua en muebles decorativos

LA OCASION. Compra venta de máquinas de coser domésticas e industriales Con garantía profesional

LA OCASION. Accesorios máquinas de coser y otros complementos Vea exposición: Junto Parque Bomberos

COMPRO colchones de lana y objetos usados Paso a domicilio Teléfono 200374

VENDO cuarto de baño. Roca, completo. Calle de la Iglesia: número 13. Barriada Illera. Teléfono 220786.

SE VENDEN perros de raza. — 201471.

BASCULAS ganaderas Luremo. Alfareros 4.— Teléfono 207799

VENDO uva. Razón: General Vigón, número 51, 6.º, F-1.

VENDO calentador de butano. Telf. 215230.

VENDO conejos por no poder atender. Interesante para cunicultores. Todas las razas, jaulas, etc. Razón: tardes, tel. 207866.

SE VENDE vestido de novia blanco. Llamar al teléfono 223371.

PIANO se vende, buen estado, afinado, Avda. Reyes Católica 18-6.º-A. Sr. Martínez, tardes de 6 a 10.

Enseñanzas

INLINGUA Abierta matrícula para el curso de invierno Alonso Martínez 7 3.º Teléfono 206851

IDIOMAS Gamonal: Grupos reducidos de Inglés francés y alemán Parque Santiago N.º 4-2.º C Teléfono 229866

INGLES: Señorita diplomada en Cambridge, da clases Teléf 209394

DOY francés para niños. Teléfono 215172.

QUIMICA y Física de E. G. B. Clases particulares. Experiencia pedagógica. Llamar de 11 a 13 al 212566.

PROFESORA de EGB, da clases particulares. General Mola, 25, 2.º, A.

SE DAN clases de EGB a domicilio, teléf 208383.

DOY clases particulares de E. G. B y francés, todos los niveles. Teléfono 201657

INGENIERO da clases de Matemáticas, Física, C. O. U., Ingeniería. Martínez del Campo, 11-2.º-D.

PROFESORA de EGB, da clases particulares. Teléfono, 220477.

RECUPERACION Ciencias, Matemáticas, Física y Química. COU, BUP, clases particulares, profesor Doctor Ingeniero. Avellanos, 9. 1.º. Telf. 201509.

GRADUADO escolar mañana o tarde, exámenes en el Centro. Academia Fleming. Calle Aranda de Duero, 1-1.º.

Fincas

VENDO apartamento Informes: Sanjurjo, 8 7.º, derecha.

SE VENDE piso de lujo, 150 m² en Avenida General Vigón Otamendi». Telf. 222708.

SE VENDEN locales Varias superficies. Avenida del Cid. Teléfono: 222708.

PISOS, entrega inmediata, carretera Poza, frente colegio Villimar 4 habitaciones cocina aseo completo, 2 terrazas, calefacción central Información: Oficina obra Telf 222009

PISO lujo 249 m dos plazas garaje Teléfono 220591 Reyes Católicos Nº 2

NAVES en Polígono Gamonal magníficas condiciones de pago y precio interesante Santos calle Julio Sáez Hoya n.º 8-6.º

SANTOS. - Piso de lujo 160 m² céntrico plaza de garaje vendo con facilidades Calle Julio Sáez de la Hoya 8-6.º

DE LA FUENTE — Vende piso General Mola cuatro habitaciones, salón dos baños, servicios centrales San Pablo 12-C 6.º C

SANTOS. - Agencia Inmobiliaria, le ofrece sus servicios para la compra o venta de su local o piso Consúltenos sin ningún compromiso Teléfono 228754. Calle Julio Sáez Hoya, Nº 8-6.º

SANTOS. — Pisos Alfonso X el Sabio 4 habitaciones 2 servicios. Precio interesante Con muchas mejoras Calle Julio Sáez Hoya. Nº 8. 6.º

SANTOS. — Piso San Nicolás 4 habitaciones, calefacción individual Calle Julio Sáez Hoya. Nº 8-6º

SANTOS. — Piso General Yagüe 4 habitaciones, servicios centrales. Precio interesante Calle Julio Sáez Hoya. Nº 8-6.º

SANTOS. — Pisos en construcción zona centriquisima 5 habitaciones, servicios centrales, con plaza garaje o sin ella Calle Julio Sáez Hoya Nº 8-6.º

SANTOS Locales Reyes Católicos, de 100 metros cuadrados económicos Calle Julio Sáez Hoya Nº 8-6.º

SANTOS. — Vendo plaza garaje en Avda del Cid Paseo Isla (Beyre) Calle Julio Sáez Hoya. Nº 8-6.º

SANTOS. - Pisos en General Vigón, 4 5 y 6 habitaciones dos servicios calefacción central Distintos precios Calle Julio Sáez Hoya. Nº 8-6.º

SANTOS. — Pisos en Gamonal calle Vitoria Parque Santiago San Bruno Arzobispo Pérez Platero Urbecasa Luis Alberdi Francisco Grandmontagne Nuestra Señora de Fátima 4 habitaciones con calefacción central o sin ella Distintos precios Calle Julio Sáez Hoya Nº 8-6.º

SANTOS. — Locales en Gamonal calle Vitoria Eladio Perlado calle Santigo Plaza Particular San Juan de Ortega, San Bruno desde 60 m² en adelante Distintos precios Calle Julio Sáez Hoya Nº 8-6.º

SANTOS. — Vendo piso de lujo en Avenida Sanjurjo 6 habitaciones con plaza garaje A estrenar Calle Julio Sáez Hoya Nº 8-6.º

SANTOS. — Vendo piso de lujo en General Mola, 6 habitaciones, servicios centrales con plaza garaje Calle Julio Sáez Hoya Nº 8-6.º.

SANTOS. — Piso Parque Santiago 4 habitaciones, calefacción central Facilidades Calle Julio Sáez Hoya, número 8-6.º

M.E.C.D. 2017

anuncios por PALABRAS

Se reciben ininterrumpidamente de ocho y media de la mañana a seis de la tarde en DIARIO DE BURGOS (calle San Pedro Cardeña, 34) y de nueve y media a una y media de la mañana y de cuatro a seis de la tarde en TAGRA (calle Vitoria, 13) Teléfonos 211511 y 202852, y Agencias de Publicidad. — Precio: sesenta pesetas hasta diez palabras, cada palabra más seis pesetas.

SANTOS. — Piso 120 metros cuadrados, Gamonal, servicios centrales, vendo Calle Julio Sáez de la Hoya. 8-6.º.

LONJAS de 42, 52 y 94 metros cuadrados Calle Santa Ana, N.º 9, se venden. Razón: teléfonos 206355, 206986, 221496.

VILUMBRALES. — Piso Parque Santiago, totalmente exterior, servicios centrales. Entrada 700.000.

VILUMBRALES. — Buhardilla tipo piso en calle Madrid, mínima entrada, precio interesante. Vitoria. 163-1.º B.

VILUMBRALES. — Vende piso, calle Salas, calefacción individual. exterior. mínima entrada. Vitoria, 163, 1.º B.

VILUMBRALES. — Piso Carretera Logroño, 4 habitaciones. sol exterior. amplias galerías cerradas. mínima entrada. Vitoria, 163, 1.º B.

VILUMBRALES. — Locales Gamonal, pequeños, grandes. Todas las zonas, desde 25.000 pesetas.

VILUMBRALES. — Piso Nuestra Señora de Fátima, 4 habitaciones, calefacción central, exterior. sol Mínima entrada. Vitoria. 163-1.º B.

VILUMBRALES. — Piso Arzobispo Pérez Platero, 4 habitaciones, calefacción individual. Entrada 500.000. Vitoria, 163-1.º B.

VILUMBRALES. — Piso Eladio Perlado, calle Vitoria, Camino de los Andaluces. Entrada 400.000. Vitoria, 163, 1.º B.

VILUMBRALES. — Local comercial, calle Pedro Alfaro, 85 metros, propio para cualquier negocio. Vitoria, 163-1.º B.

DE LA FUENTE vende piso calle Calzadas, 3 habitaciones y salón, 2 baños, servicios centrales. San Pablo, 12-C. 6.º C.

RITORT. — Vende piso, Alfonso X el Sabio, amplios, servicios centrales, mínima entrada. F. Católicos. 4.

RITORT. — Vende locales, calle Santiago, San Juan de Ortega y otros desde 20.000 pesetas/m Reyes Católicos. 4

RITORT. — Vende apartamento, Edificio Gumen. servicios centrales. garaje. Reyes Católicos, 4.

RITORT. — Pisos parque San Francisco y calle San Francisco, Consulado Entrada 600.000 Reyes Católicos, 4.

RITORT. — Vende piso, carretera Poza, soleado, exterior. Entrada 500.000. Reyes Católicos. 4.

RITORT. — Vende piso, calle Vitoria, tipo apartamento. Entrada 500.000. Reyes Católicos, 4.

RITORT. — Vende piso, calle 3-34, exterior, calefacción central. reformado. Entrada 600.000. Reyes Católicos, 4.

RITORT. — Vende locales comerciales, zona centro, propios cualquier negocio. Reyes Católicos, 4.

RITORT. — Vende piso. calle Santiago. preparado, amplio. Entrada 600.000. Reyes Católicos. 4.

RITORT. — Avenida Eladio Perlado, semiestreno, servicios centrales, muy soleado, exterior. Reyes Católicos, 4.

VENDO plazas de garaje, General Mola, 24-26. Razón teléf. 211781. Bar Don Quijote, Vitoria, 189.

SANTOS, piso económico, totalmente amueblado. 500.000 de entrada, urge vender. Calle Julio Sáez Hoya, 8, 6.º, 5.ª

VENDO piso, Fernán González, muy barato. Teléfono 207168

SANTOS, oficinas, inmejorable situación, instalaciones completas de lujo, vendo, facilidades de pago. Calle Julio Sáez Hoya, 8, 6.º. 5.ª.

SANTOS, bares céntricos, pequeños, mucha caja, vendo, Julio Sáez Hoya. 8, 6.º, 5.ª

VENDO piso, calefacción central, todo exterior, calle Vitoria, 162; informes: Bar Soles. — Teléfs. 221867 y 203279 con 600.000 de entrada.

PARTICULAR, vende piso décimo, Vitoria, 46. 187 m². Edificio Gasset. Teléfono 206867

SE VENDE local de 106 m². Luremo. Alfareros. 4.

GARAJE, plazas, vendo. Vitoria, 9 y Plaza Cruzada. — 224266. Tardes.

SE NECESITA lonja, zona Vadillos, para almacén, sobre 50 metros. Teléfono 210883. de 2 a 3 y de 9 a 10.

SE VENDE piso soleado, calefacción central. Teléfono 216395.

VENDO piso Eladio Perlado, número 55, 7.º. D. amplio, soleado, buenas vistas; ver a partir 6 tarde. — Teléf. 214920.

SANTOS. Plazas de Garaje en Reyre «La Isla». Avenida del Cid, 74 y Plaza de la Cruzada. Julio Sáez de la Hoya, n.º 8, 6.º.

SE VENDE local de 44 m². Nuestra Señora de Fátima, traseras número 2, Gamonal.

VENDO piso, 5 habitaciones, calefacción. Gamonal. Teléf. 204811.

LOCALES comerciales, vendo, zona, Avenida del Cid, 43. Teléfono 220307.

VENDO casa con buenos locales. Barriada Illera, San Francisco, núm. 47.

VENDO piso a estrenar, 5 habitaciones, 2 aseos, garaje, frente a Capitanía. 224520.

SANTOS. Piso calle Real Capiscol, 5 habitaciones, muy barato. Julio Sáez de la Hoya, 8-6.º.

SANTOS. Piso en construcción, calle Vitoria, 140 m.², dos plazas de garaje. Vendo con facilidades. Calle Julio Sáez Hoya, n.º 8-6.º.

SANTOS. Piso Crucero San Julián, exterior, 4 abitaciones, calefacción. Muy barato. Facilidades. Calle Julio Sáez Hoya, n.º 8-6.º.

VENDO piso céntrico calefacción individual, 4 habitaciones y servicios. Tel. 228774.

VENDO piso abuhardillado, soleado, 2 habitaciones, cocina y servicio. Alfareros, 13,3.º-A.

VENDO apartamento y finca. Telfs. 202314 y 207916.

SE VENDE casa en Villagonzalo Pedernales. Tratar con Román Martín.

SE VENDE piso Avenida Reyes Católicos, 38-8.º-B. Telf: 227590. (De 11 a 1 y 6 a 8).

VENDEMOS parcela en Olmedillo y contratamos en aparcería 12 hectáreas aproximadamente en Torresandino de Esgueva. Ofertas: Hermanos Iglesias Sebastián. Calle Fitero, 20. Colonia San Fermín. Madrid-26.

PARTICULAR, vendo apartamento amplio, servicios centrales. Paseo Isla, 10; enseña portero.

VENDO local. Calle Vitoria, exento, mucha altura. Informes, 226431.

VENDO piso nuevo. Calle Tahonas, 3 y 4 habitaciones. 225475.

COSTA DEL SOL oportunidades apartamentos, incluídos muebles, piscina sólo Noviembre - Diciembre, para dos personas, 775.000 para cuatro, 950.000, para seis, 1.400.000, villas con jardín, 2.900.000, llaves en mano. Pida información al 223160.

LOCALES nuevos desde 35 m², en zona comercial. Bernabé, Espolón, 22.

TERRENOS en Polígono Villalonquéjar de 5.000 y 100.000 m². Bernabé, Espolón, 22.

LOCALES comerciales en zona residencial, únicos y de porvenir. Bernabé, Espolón, 22.

PISO pequeño, en zona antigua de la ciudad totalmente exterior. — 800.000. Bernabé, Espolón, 22.

TERRENO 1.000 m² en zona urbana, dotado de servicios, importante localidad próxima esta ciudad. Bernabé, Espolón, 22.

PISO cinco habitaciones, baño, servicio, calefacción, estrenar. Bernabé. Espolón, 22.

PISO ocho habitaciones, tres baños. terrazas, habitación y baño servicio, garaje dos plazas, amplio sotobanco, todo nuevo. Bernabé. Espolón, 22.

VENDO finca edificable, a 18 kilómetros de Burgos, zona residencial. Interesados llamar al 213558.

VENTA de pisos. en construcción muy adelantada en Paseo de los Pisones, N.º 82. Todas las viviendas son exteriores. muy soleadas Calefacción y agua caliente central Informes: en obra, teléfono: 222487.

VENDO piso con garaje. a estrenar, calle Concepción. Teléfono: 203859

SE VENDE apartamento. Avda. del Cid, 46, 9.º, D, horas de 1 a 4.

VENDO piso totalmente soleado, con servicios centrales. Calle Alfereros, 49-1.º-F.

PARTICULAR vende piso. Nuestra Señora Fátima, bloque A, n.º 2, 4.º-C. Telf. 219858.

SE VENDE piso, calle Santiago, n.º 31, 6.º-C.

VENDO piso salón, 4 habitaciones, garaje. Teléfonos 206298 y 200974.

VENDO piso económico exterior, calefacción individual gasóleo. Calle Vitoria, 217432.

PRIGO. Agentes Propiedad Inmobiliaria: Moneda, 13 (Centro); Vitoria 175 (Gamonal).

PRIGO. Casa 6 Kilómetros. Cinco habitaciones, garaje. 1.600.000 pesetas. Soleada.

PRIGO. Barriada Inugara, tres dormitorios, salón, calefacción individual gasóleo. 2.100.000 pesetas.

PRIGO. Crucero San Julián, tres dormitorios, salón. Calefacción individual. Seminuevo.

PRIGO. General Vigón, 125 m.², tres dormitorios, amplio salón, dos baños, terraza cubierta.

PRIGO. Avenida Cid, dos pisos, cuatro habitaciones, baño, aseo. Soleado. Servicios centrales.

PRIGO. Fuentecillas, cuatro dormitorios, salón, dos baños, garaje opcional. Estrenar, soleados.

PRIGO. Calzadas, un sexto, cuatro habitaciones, servicios centrales, terraza. Soleado.

PRIGO. Federico Martínez Varea. Tres dormitorios, salón, servicios centrales. Terraza.

PRIGO. Entreplanta 60 m.². Parque Avenidas. Ideal consultorio, oficinas.

PRIGO. Melchor Prieto, dos pisos, tres dormitorios, salón. Calefacción. Buen precio.

PRIGO. Carretera Logroño, cuatro - cinco dormitorios. Estrenar, exteriores. Servicios centrales.

PRIGO. Plaza Comercial Bernardas, local 40 m.² doblados. Ideal cualquier negocio.

PRIGO. Bodega en venta-alquiler. 70 m.². Zona Lavaderos. Totalmente instalado.

PRIGO. San Francisco. varios pisos, cuatro habitaciones, calefacción. Diversas alturas, precios.

Ganados y aperos

VENDO 100 ovejas. Informes, Bautista Elvira. Cabezón de la Sierra. (Verlas sábados y domingos).

SE VENDEN dos yeguas pura sangre, 5 años; teléfono 205333, de 2 a 4.

CCSECHADORA remolacha, seminueva, se vende, barata, en Burgos. Tel. 94-4491732.

SE VENDEN lechones y medias crías, novillas y chotos pasteros. Eutiquio Mata. Palacios de Benaver.

SE VENDEN 40 ovejas churras, tratar. Alberto Martínez. Fuentecén.

VENDO 50 cerditos. Lomana. Villasilos.

VENDO vaca lechera en Villatoro, tratar, Aurelio Moradillo.

SE VENDEN cerdos tetones, en Santa María Tajadura. Gonzalo Río.

Muebles

VENDO mueble de elementos, con cama y altillo, blanco y azul, como nuevo Telf 225161.

SE VENDEN 9 sillas de bar, tapizadas en escocés, seminuevas. Informes: Bar La Solera, Club.

Huéspedes

SE DA cama a señorita. Informes, teléfono: 200409.

SE NECESITA buhardilla o piso económico, para dos señoritas. — Llamar de 3,30 a 5,30. Teléfono 227311.

CAMAS 170 Ptas., pensión completa y cama 270. Puebla, 2-1.º.

CASA confortable y tranquila, admite chicos, media pensión o completa. Avenida del Cid. Telf. 227307.

DOY pensión completa económica. Calle Avila, n.º 5-1.º-A.

ALQUILO habitación, doble o individual, con televisión, baño individual, calefacción y agua caliente central. Teléfono 202559.

SEÑORITAS con derecho cocina. Teléfono, 216596.

SE ADMITE caballero. Pensión completa. Teléfono, 221723.

PENSION completa. Mesón El Peregrino. Calle Hospital Militar, n.º 12. Telf. 206112.

ALQUILO habitación, doble o individual, con televisión, baño individual, calefacción y agua caliente central. Teléfono 202559.

SE ALQUILA habitación con comodidades a señoritas. Telf. 225001.

CEDO habitación a señoritas. General Vigón 51-5º-F-2. Telf. 222705.

SE DA pensión. Teléfono 224049.

Pérdidas

PERDIDA perra pequeña, llamar teléfono 212768.

DESAPARECIDO perro de caza en Renuncio. Razón: Lorenzo García. Renuncio.

Televisores

REPARAMOS al día televisores todas marcas. «Tele-Orly». Teléfono 224139.

RADIO CARACAS. Reparación televisores todas marcas a domicilio Instalación y reparación antenas colectivas e individuales. Calzadas 18 Telf 221529.

RADIO TV CARLOS Reparación a domicilio de televisores todas marcas Instalación y reparación de antenas colectivas e individuales Teléfono 217579

ELECTRONICA Feral. Reparación de televisores, antenas y porteros electrónicos. Rapidez y garantía Telf 202805.

Traspasos

SANTOS traspaso negocio confecciones muy céntrico. con instalaciones modernísimas. Puede aplicarlo otro negocio.

Varios

OFRECESE electricista con experiencia, para trabajos a domicilio. Teléfono 210587.

ALARMAS. — Proteja su piso establecimiento comercial con Tronic seguridad Sistemas electrónicos. Informes: teléfono 201207

REPARO puertas-ventanas aluminio, hierro, a domicilio Teléfonos 214290-200321

SE OFRECE tapicero. Presupuestos sin compromiso Llamar al teléfono 204037.

SE HACEN trabajos de albañilería y reformas Teléfono 215654

COLECCIONISTA cuadros y muebles antiguos. Busca intermediario para exposición y venta en depósito de su colección. Interesados dirigirse al apartado 1.666. de Bilbao. Referencia Coleccionista.

CREDITOS diversos. Acepting Leasing Personales. Descuento de letras Telf 953-233927. Mañanas.

TRABAJOS DE CALIDAD

TALLERES GRAFICOS

«DIARIO DE BURGOS»

M.E.C.D. 2017

ARANDA

El día del DOMUND en nuestra población

El pasado domingo se celebró en nuestra población, al igual que en las del resto del país, el Domingo de las Misiones. La postulación realizada en las iglesias, a la que se sumó la callejera realizada por jóvenes que con sus huchas recorrieron avenidas y paseos, no obtuvo los resultados económicos de años anteriores, debido —y es nuestra particular opinión— a la ausencia de las hasta ahora tradicionales mesas petitorias.

De cualquier forma, resultaría un tanto prematuro emitir un cálculo en torno a lo recaudado, extremo éste que comunicaremos tan pronto como nos sean facilitados los datos oficiales.

JOSE BORDON EXPONE EN LA SALA DE LA C.A.M.

Desde el pasado sábado, día 20, José Bordón tiene abierta su exposición de óleos en la sala de exposiciones de la C.A.M. de la plaza Primo de Rivera, y en horas de visita los días laborables de 7 a 9 y los festivos, de 12 a 2.

Es José Bordón un artista encariñado con los óleos, que ha permanecido durante una buena parte de su vida en Argentina, hasta que en 1973 se afincó definitivamente en España, habiendo expuesto en infinidad de ocasiones, a partir de 1960, tanto en América como en España.

COMIENZO DE LA CAMPAÑA AZUCARERA

La campaña azucarera ya ha comenzado en nuestra comarca ribereña, viéndose acudir a la fábrica de nuestra población a tractores abundantes con sus remolques cargados del tubérculo del que ha de surgir el dulce producto que tan importante misión desempeña dentro de la dieta alimenticia de las personas: el azúcar.

Según hemos venido anunciando reiteradamente, parece que la cosecha de la presente campaña será abundante y hasta se puede afirmar que en esta oportunidad se ha adelantado a la de años anteriores.

Por otra parte, debemos señalar que el tiempo se muestra propicio para la recogida de la remolacha, por las condiciones climatológicas de que disfrutamos: la tierra se mantiene relativamente húmeda y sin sol, y como al tiempo no se producen precipitaciones de última hora, todo ello determina que las labores propias de la recolección se realicen con una comodidad de la que se han carecido en muchas otras oportunidades. De momento y si las circunstancias meteorológicas no cambian, estamos en el reverso de lo ocurrido en la campaña anterior, cuando la desmesurada presencia de las aguas pluviales hacían titánica la labor de recolección remolachera. Nos alegramos muy sinceramente de que hoy nuestro comentario lo podamos orientar hacia estas buenas noticias del tantas veces maltratado campo español.

INFORMACION AGROPECUARIA

Y ya que andamos metidos en temas agrícolas, hemos de decir que el mercado de cereales por lo que se refiere al de piensos para el ganado, se desenvuelve bajo un marcado ambiente de atonía, no realizándose transacciones de una relativa importancia. Ello obedece, esa es al menos nuestra particular opinión, a la abundancia de forrajes y las buenas condiciones en que se encuentran en la actualidad los pastos de toda la comarca arandina, por lo que como es natural, los ganaderos aprovechan estas favorables condiciones.

Por lo que se refiere al mercado de ganados, en porcino cebado se observan también signos de acusada debilidad, si bien en lechones la demanda se puede considerar normal, de acuerdo con la época por la que atravesamos.

También de normal hay que calificar el mercado de vacuno, añojos y terneras, que se desenvuelve sobre un nivel absolutamente normal.

LA LIMPIEZA DE NUESTRAS CALLES

Varias son las quejas de convecinos en torno a la limpieza de nuestras calles. Denuncian, por ejemplo, que en la prolongación de la caüe de Santo Domingo sean los propios encargados de la limpieza municipal quienes hayan comenzado a depositar allí las basuras recogidas en otros lugares, como si de un depósito de desperdicios se tratara. Algo parecido puede decirse de la calle del General Yagüe, en el barrio de Santa Catalina, que ofrece un deplorable aspecto debido al paso diario de los camiones del Servicio de Recogida que van acumulando porquería, sin que posteriormente nadie se preocupe de retirarla.

Nosotros nos limitamos a la transcripción de estas quejas de los vecinos afectados, para ver si por quien corrseponda, son recogidas y se les pone el remedio que demandan con la urgencia que merecen. Está en juego la salubridad de la ciudad y de sus habitantes.

SE NECESITA
OFICIAL DE
2.ª CARPINTERO
CON VEHICULO PROPIO
SE ABONARA DESPLAZAMIENTO
MUEBLES MADEVAL. SOTOPALACIOS.
TELEFONO 44 10 84. (Oferta 11.840)

FIESTAS EN ARCOS DE LA LLANA

Con motivo de la festividad de Nuestra Señora de los Dolores, Arcos de la Llana vive en plenas fiestas patronales. De los actos celebrados el domingo, recogemos esta imagen gráfica captada por "Fede" durante la solemne procesión que recorrió las calles de la villa, con la imagen de la Virgen a la que, en primer término, baila el Grupo de Danzas "Justo del Río"

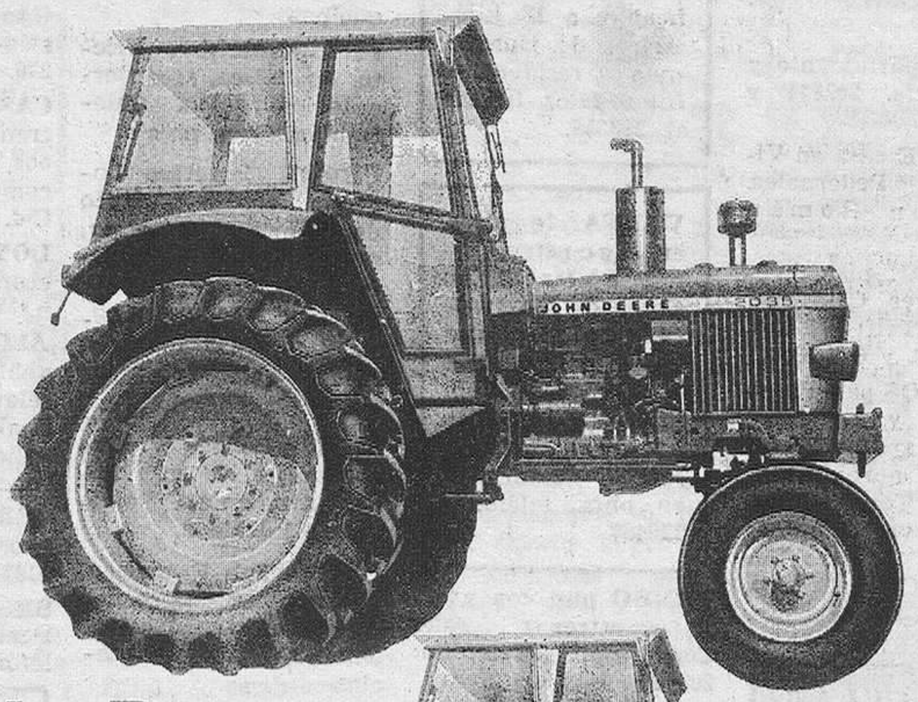

Comprar un John Deere es como comprar dos.
(Se lo dice un tractor español)

Entérese del porqué. Cada uno de nosotros forma parte de un sistema - el sistema John Deere. Esto, para un tractor, es muy importante. Yo me siento siempre seguro, porque cerca de mí siempre hay unos expertos que me conocen al revés y al derecho; y un amigo que, en su almacén, tiene todas mis piezas, por si me pasara algún accidente. Son ellos, los hombres de John Deere, los que están en pie de servicio las 24 horas... para un servidor!
Bueno, por eso es que mi dueño nunca pierde tiempo conmigo, y siempre me encuentra en buena forma!
Ahora, si por desgracia me tuvieran que hacer una revisión que tardase más de una semana, los hombres de John Deere llevan a un hermano mío, para que tome mi puesto durante esos días, para no dejar a mi dueño en la estacada. Ellos lo llaman garantía, y la ofrecen, desde ahora, por 5 años. Yo la llamo una ventaja "tractoruda"! Con perdón.

John Deere

JOHN DEERE

Concesionarios:
EMILIO GIL PERALTA Y CIA., S.R.C.
Pl. Dr. Albiñana, 1
BURGOS
ALFREDO GUTIERREZ SERRANO
Ctra. de Salas km. 1,400
ARANDA DE DUERO (BURGOS)
BRAULIO GARCIA PEREZ
B.º Estación
VILLAQUIRAN DE LOS INFANTES (BURGOS)

M.E.C.D. 2017

DEPORTES

Fútbol: RESULTADOS Y CLASIFICACIONES

PRIMERA DIVISION

Atlético Madrid, 1; Español, 1.
Las Palmas 2, Sevilla, 0.
Athletic de Bilbao, 3; Málaga, 1.
Valencia, 3; BURGOS, 1.
Rayo Vallecano, 1; Gijón, 2.
Barcelona, 2; Hércules 0.
Almería, 0; Real Sociedad, 0.
Zaragoza, 1; Salamanca, 2.
Betis, 2; Real Madrid, 3.

	J.	G.	E.	P.	F.	C.	Ptos.
Sporting Gijón	6	6	0	0	18	8	12+6
Real Madrid	6	5	1	0	15	9	11+5
Salamanca	6	4	2	0	11	5	10+4
Real Sociedad	6	3	3	0	7	4	9+3
Español	6	3	2	1	11	6	8+2
Barcelona	6	2	2	2	14	9	6
Atlético Madrid	6	1	4	1	8	9	6
Las Palmas	6	3	0	3	7	8	6
Sevilla	6	2	1	3	12	10	5—1
Valencia	6	1	3	2	8	10	5—1
Málaga	6	2	1	3	5	7	5—1
Almería	6	1	3	2	5	8	5—1
Hércules	6	1	2	3	7	10	4—2
Rayo Vallecano	6	1	2	3	7	11	4—2
BURGOS	6	1	2	3	6	13	4—2
Zaragoza	6	1	1	4	10	11	3—3
Athletic Bilbao	6	1	1	4	8	10	3—3
Betis	6	0	2	4	4	15	2—4

SEGUNDA DIVISION (A)

Osasuna, 5; Palencia, 1.
Cádiz, 1; Castilla, 0.
Elche, 3; Coruña, 0.
Oviedo 3; Tarrogona, 1.
Santander, 0; Huelva, 1.
Valladolid, 2; Sabadell, 0.
Algeciras, 1; Getafe, 1.
Granada, 5; Levante, 1.
Celta, 0; Murcia, 0.
Alavés, 2; Castellón, 0.

	J.	G.	E.	P.	F.	C.	Ptos.
Alavés	8	5	2	1	11	7	12+4
Valladolid	8	3	4	1	12	6	10+2
Castilla	8	4	2	1	11	7	10+2
Castellón	8	4	2	3	10	8	10+2
Murcia	8	2	5	1	10	5	9+1
Cádiz	8	3	3	2	12	6	9+1
Osasuna	8	4	1	3	20	12	9+1
Algeciras	8	3	3	2	8	7	9+1
Getafe	8	2	5	1	10	9	9+1
Oviedo	8	3	3	2	8	9	9+1
Huelva	8	3	3	2	7	9	9+1
Granada	8	4	0	4	15	11	8
Elche	8	2	4	2	6	5	8
Sabadell	8	3	2	3	6	7	8
Palencia	8	2	2	3	9	15	6—2
Levante	8	2	2	4	9	16	6—2
Santander	8	1	3	4	5	10	5—3
Tarragona	8	1	3	4	8	16	5—3
Celta	8	1	3	4	6	12	5—3
Coruña	8	2	0	6	10	16	4—4

TERCERA DIVISION

Salmantino, 1; Valladolid Promesas, 3.
Béjar Industrial, 2; Sangüesa, 1.
Castro, 1; ARANDINA, 1.
Calahorra, 2; Tudelano, 1.
Benavente 1; Naval, 1.
Venta de Baños, 3; Rayo Cantabria, 0.
BURGOS PROMESAS 1; Torrelavega, 2.
Corellano, 0; Santoña, 1.
Peña Sport, 3; Cayón, 0.
Haro, 1; Cantrea, 0.

	J.	G.	E.	P.	F.	C.	Ptos.
Sangüesa	8	5	1	2	11	7	11+3
Valladolid Pr.	8	5	1	2	16	12	11+3
Cayón	8	5	0	3	8	6	10+2
Peña Sport	8	4	2	2	13	6	10+2
ARANDINA	8	3	3	2	6	5	9+1
Salmantino	8	4	1	3	7	5	9+1
Castro	8	4	1	3	9	9	9+3
Rayo Cantabria	8	3	2	3	6	8	8
Benavente	8	3	2	3	7	10	8
Calahorra	8	3	2	3	7	9	8
Venta de Baños	8	3	2	3	10	10	8
Haro	8	4	0	4	11	13	8
Santoña	8	3	2	3	5	5	8
Chantrea	8	3	1	4	14	8	7—1
Naval	8	2	3	3	6	8	7—1
Torrelavega	8	3	1	4	8	9	7—3
Béjar	8	3	1	4	5	8	7—1
Tudelano	8	2	2	4	6	8	6—2
BURGOS PR.	8	2	1	5	9	16	5—3
Corellano	8	1	2	5	6	13	4—4

SEGUNDA DIVISION (B)

(GRUPO PRIMERO)

Zamora, 1; Tenerife, 0.
Leonesa, 3; MIRANDES, 0.
Guecho 2; Pontevedra, 1.
Langreo, 1; Logroñés, 0.
Ensidesa 0; Sestao 0.
Torrejón, 1; Baracaldo, 1.
Orense 1; Arenas 0.
Ferrol, 2; Bilbao Athletic, 0.
Atlético Madrileño, 3; Las Palmas At., 0.
Sporting At., 0; Huesca, 1.

	J.	G.	E.	P.	F.	C.	Ptos.
At. Madrileño	8	5	1	2	19	4	11+3
Sestao	8	3	5	0	9	4	11+3
Baracaldo	8	4	3	1	11	7	11+3
Tenerife	8	5	1	2	8	5	11+3
Leonesa	8	4	2	2	16	10	10+2
Langreo	8	4	2	2	8	5	10+2
MIRANDES	8	4	1	3	12	10	9+1
Torrejón	8	2	5	1	9	7	9+1
Huesca	8	4	1	3	10	12	9+1
Zamora	8	3	2	3	9	8	8
Logroñés	8	3	2	3	8	9	8
Ensidesa	8	3	2	3	8	10	8
Arenas	8	3	1	4	9	9	7—1
Las Palmas At.	8	1	5	2	10	14	7—1
Bilbao Athletic	8	3	0	5	11	9	6—2
Ferrol	8	2	2	4	8	10	6—2
Orense	8	2	2	4	7	18	6—2
Sporting Atlético	8	1	3	4	4	11	5—3
Pontevedra	8	1	2	5	8	13	4—4
Guecho	8	2	0	6	8	17	4—4

REGIONAL PREFERENTE

Ciudad Rodrigo, 3; Laguna, 5.
At. Bembibre, 0; Fabero, 1.
Toreno, 1; At. Tordesillas, 0.
Guardo, 1; At. Astorga 0.
Universitario, 1; Cuéllar, 0.
C. Olímpico, 3; R. Valladolid, 1.
Sanabria, 1; Medinense, 2.
La Bañeza, 4; Monterrey, 2.
SALAS 3; Leonesa Promesas, 3.
At. Zamora, 3; San Lorenzo, 3.

	J.	G.	E.	P.	F.	C.	Ptos.
Bembibre	8	6	1	1	18	4	13+5
Fabero	8	5	3	0	23	7	13+5
La Bañeza	8	6	0	2	22	11	12+2
Guardo	8	5	2	1	17	13	12+4
Universitario	8	4	2	2	12	9	10
C. Olímpico	8	4	1	3	14	15	9+1
Toreno	8	4	1	3	11	11	9+1
R. Valladolid	8	4	0	4	15	18	8
Leonesa Promesas	8	1	6	1	13	11	8
San Lorenzo	8	3	2	3	9	15	8
Medinense	8	3	1	4	17	14	7—1
At. Astorga	8	2	3	3	13	15	7—1
Sanabria	8	2	3	3	9	10	7—1
Cuéllar	8	1	5	2	10	11	7—1
SALAS	8	1	4	4	17	19	6
Monterrey	8	3	0	5	9	18	6—2
Laguna	8	2	2	4	11	14	6—2
Ciudad Rodrigo	8	2	1	5	12	27	5—3
Tordesillas	8	1	2	5	8	13	4—4
At. Zamora	8	0	3	5	8	15	3—3

LA JORNADA PROXIMA

PRIMERA DIVISION

Atlético Madrid Las Palmas
Sevilla Athletic Bilbao
Málaga Valencia
BURGOS Rayo vallecano
Sporting Gijón Barcelona
Hércules Almería
Real Sociedad Zaragoza
Salamanca Betis
Español Real Madrid

SEGUNDA DIVISION (A)

Osasuna Cádiz
Castilla Elche
Coruña Oviedo
Tarragona Racing Santander
Huelva Valladolid
Sabadell Algeciras
Getafe Granada
Levante Celta
Murcia Alavés
Palencia Castellón

SEGUNDA DIVISION (B)

(GRUPO PRIMERO)

Zamora Leonesa
MIRANDES Guecho
Pontevedra Sporting At.
Huesca Langreo
Logroñés Ensidesa
Sestao Torrejón
Baracaldo Orense
Arenas Ferrol
Bilbao Athletic Atlético Madrileño
Tenerife Las Palmas Atlético

TERCERA DIVISION

(GRUPO SEGUNDO)

ARANDINA Calahorra
Rayo Cantabria BURGOS PROMESAS

REGIONAL PREFERENTE

Monterrey SALAS

RADIOS PARA COCHES
EN
AUTO-RADIO
BALBAS
PRIMERAS MARCAS
MONTAJES - REPARACION
SANTA CLARA 4 - TELEFONO 20 01 34

SEGUNDA DIVISION «B»

(GRUPO SEGUNDO)

Vall de Uxó, 0; Calvo Sotelo, 0.
Ceuta, 2; Lérida, 0.
Eldense, 2; Ibiza, 0.
Córdoba, 4; Díter Zafra, 2.
Tarrasa, 0; Linares, 0.
San Andrés, 0; Barcelona Atlético, 3.
Jaén, 2; Onteniente, 0.
Badajoz, 2; Jerez, 0.
Sevilla Atlético, 2; San Fernando, 0.
Gerona, 1; Portuense, 1.

Lérida	8	5	2	1	10	6	12+4
Eldense	8	5	1	2	10	2	11+3
Barcelona At.	8	4	2	2	15	8	10+2
Calvo Sotelo	8	3	4	1	10	6	10+2
Portuense	8	4	2	2	9	7	10+2
Linares	8	4	2	2	10	8	10+2
Jaén	8	4	1	3	15	7	9+1
Sevilla Atlético	8	3	3	2	13	8	9+1
Tarrasa	8	2	5	1	9	7	9+1
San Fernando	8	4	1	3	9	8	9+1
Vall de Uxó	8	3	2	3	7	6	8
Ceuta	8	3	2	3	14	14	8
Córdoba	8	4	0	4	12	14	8
Badajoz	8	4	0	4	11	15	8
Jerez	8	2	3	3	8	12	7—1
San Andrés	8	1	3	4	8	11	5—3
Ibiza	8	0	5	3	6	10	5—3
Gerona	8	1	3	4	8	10	5—3
Díter Zafra	8	2	0	6	8	15	4—4
Onteniente	8	1	1	6	2	12	3—5

55%
ENTRE COMISION
Y COMPLEMENTOS

OFRECEMOS a persona que por su profesión disponga de cartera de clientes o estén bien relacionados y deseen colaborar con nosotros en una actividad que se puede complementar con su trabajo principal.

SOMOS un grupo de empresas de gran solvencia económica y ocupamos uno de los primeros puestos en el "rankino" nacional del sector

FORMACION a nuestro cargo y apoyo total del Departamento de Marketing con personal especializado. Interesados, escribir con datos personales detallando actividad. a:

SR. GOMEZ — Apartado 1.078 - Madrid.

Papelería TAGRA
FOTOCOPIAS EN EL ACTO
Vitoria, 13 Teléfono 20 28 52 BURGOS

M.E.C.D. 2017

LA ACTUALIDAD FUTBOLISTICA LOCAL ANIMADA POR SENDAS DECLARACIONES

Juanito y García Traid, autores de las manifestaciones

Los compañeros del jugador en el Burgos plantearán el caso en la AFE y exigirán aclaraciones del madridista

La actualidad futbolística asunto y desde el primer local aparece animada por momento, que lo que haya sendas declaraciones hechas que aclarar se aclare, sin por el parlanchín Juanito en lugar a dudas y sin que Juanito Madrid y por el entrenador deslice sospechas sus García Traid, en Valencia. ceptibles de afectar a ino Digamos que una y otra centes. Vamos, ya que no son independientes y no tie puede estar calladito, que se nen ninguna relación entre aclare... ¿O esto es mucho sí, aunque al haber coincidi pedir?

do, en cierto modo, en el tiempo se han encaramado al plano de los comentarios generales de los aficionados.

EL «DOPING» DE JUANITO

Las manifestaciones de Juanito sobre el «doping» que practicaba cuando militaba en el Burgos, ha provocado diversas reacciones.

Ya han contestado el propio presidente, Sr. Quintano, quien le emplazó para que dijera cuándo y cómo se llevaba a efectos dicho «doping». También el gerente ha rechazado por infundadas tales aseveraciones y «Domi», en masajista, ha sido tajante al asegurar que jamás los jugadores del Burgos a sus órdenes han tomado otra cosa que «farmacola».

En realidad ignoramos con exactitud el contenido de las declaraciones últimas hechas por Juanito en la Federación, al ser citado por el Comité de Competición. Parece ser que allí dijo que se drogaba por sí mismo; pero al propio tiempo ha deslizado la sospecha de que también en la caseta les daban café de extraño sabor...

Esta última aseveración puede implicar en la pretendida práctica del «doping» a otros compañeros, que militaban con él en el Burgos, durante la temporada que cubrió en Primera División. Esos compañeros son los que van a reaccionar, en justa y legítima defensa de su honestidad profesional, que puede verse malparada o afectada por las irreflexivas y no claras manifestaciones del polémico Juanito.

El pasado domingo, la expedición burgalesista hizo un alto en Madrid, de regreso de Valencia, a fin de presenciar el partido Rayo Vallecano - Sporting. Sabemos que con ese motivo, el guardameta Gorospe se entrevistó con el asesor jurídico de la AFE, Sr. Carcelén, al que informalmente le planteó el tema y le expuso su deseo de darle carácter oficial en su nombre y en el de todos los compañeros afectados, exigiendo que Juanito matice bien sus declaraciones y aclare si era él quien se drogaba voluntariamente y particularmente y que si lo hacía con algún otro, que lo denuncie con toda precisión.

Nos parece muy bien y digna esta postura. Y a ver si Juanito deja ya de organizar líos... Nosotros siempre hemos pedido sobre este asunto y desde el primer momento, que lo que haya que aclarar se aclare, sin lugar a dudas y sin que Juanito deslice sospechas susceptibles de afectar a inocentes. Vamos, ya que no puede estar calladito, que se aclare... ¿O esto es mucho pedir?

LAS MANIFESTACIONES DE GARCIA TRAID

García Traid es hombre joven y temperamental. Uno tiene la impresión de que anda algo nervioso o disgustado porque las cosas no le están saliendo, como el y todos quisiéramos. Hasta ahí la cosa es natural. Quizá el problema arranque del hecho de que por primera xez, como preparador, se vea metido en la vertiente de los negativos. O del nerviosismo que se genera inmediatamente después de los partidos.

De cualquier forma, esa afirmación de que «donde no hay, no se puede sacar» hecha al término del partido Valencia-Burgos, ha caído mal por estas latitudes. Desde luego es poco o nada oportuna. Nosotros somos de los convencidos de que considerando los derroteros que sigue el fútbol español, el Burgos está irremisiblemente destinado a pasar apuros serios en sus andanzas por la Primera División. Y precisamente para cubrir esas difíciles singladuras por la División de Honor, una de las bazas principales a jugar, ha de ser el mantenimiento a ultranza de toda su fuerza moral. En consecuencia, es evidente que a ese fin, declaraciones como ésta que nos ocupa, ayudarán muy poco.

Esperemos que se trate de la clásica tormenta en un vaso de agua. Pero es llegado el momento de reafirmar algo que ya dijimos anteriormente y oportunamente. Bajo ningún concepto, el Burgos debe hacer dejación de su entusiasmo, a su afán de superación, a la ilusión de la lucha, a la esperanza de la superación... Porque de una cosa estamos seguros. Si a esto renuncia, dejando malparado el estado anímico de todos y cada uno de sus integrantes, habrá perdido su principal bastión y baluarte.

Según nos manifestó ayer el presidente del Burgos, don José María Quintano sobre este punto piensa mantener una charla con el entrenador, Sr. García Traid Confiemos que de ésta salgan los ánimos reforzados, pues falta harán todas las fuerzas para los compromisos futuros, comenzando por la inmediata visita del Rayo Vallecano, otro equipo al que el Gijón (¡siempre el Sporting!) le ha colocado en posición apurada.

PASCUAL, LESIONADO

Pasando el tema a otro terreno, hay que consignar que Pascual ha regresado fuertemente tocado del partido de Valencia.

Recibió un duro golpe de Botubot, lo que le obligó a retirarle del terreno de juego y ahora constituye incógnita para el domingo próximo hasta observar cómo evoluciona su lesión.

PEZ PEREZ DIRIGIRA EL VENTA DE BAÑOS-BURGOS

Tal como ya informamos oportunamente, el partido de vuelta de Copa Venta de Baños-Burgos, ha sido anticipado a mañana, día 24.

Para dirigir dicho encuentro ha sido designado el colegiado aragonés Sr. Pez Pérez.

ARQUERO

VENTA MAQUINARIA

TALLER DE FABRICACION
TALLERES IRUROK
Calle Careaga 95
RETUERTO
BARACALDO (Vizcaya)
Teléfono (94) 437-61-71

Carrete, operado en Barcelona

Barcelona (Efe). — El defensa internacional del Valencia, José Carrete, fue intervenido quirúrgicamente por el doctor Jorge Guillén, en el Hospital del Sagrado Corazón.

La intervención, que se efectuó con toda normalidad, se prolongó por espacio de más de dos horas, y el propio doctor Guillén manifestó a "Efe" que "ha resultado mucho más simple de lo que se esperaba en principio".

Como es sabido, Carrete no había podido alinearse con su club en la presente temporada debido a una lesión del astrálago del pie derecho. El facultativo confía en que el jugador valencianista pueda volver a la actividad deportiva dentro de mes y medio.

EL MALMOE DISPUTARA LA COPA INTERCONTINENTAL

Gerd Müller es demasiado caro para el Munich-1860 y el as inglés Tonny Woodcock será traspasado al Colonia

Malmoe (Suecia) (Efe). — El Club Malmoe de Suecia representará a Europa en la Copa Intercontinental de clubs, enfrentándose al campeón de América del Sur, Atlético Olimpia de Uruguay.

El Malmoe perdió en la final de la Copa de Europa, disputada en Munich el pasado mes de Mayo por un go a cero frente al club británico Nottingham Forest, pero éste renunció a jugar la Copa Intercontinental a causa de los numerosos compromisos adquiridos por el Club.

El primer partido se jugará en Malmoe el 18 de Noviembre y el de vuelta se jugará en Asunción, Paraguay, en Febrero del próximo año, sin que se haya concretado todavía la fecha.

TONY WOODCOCK SERA TRASPASADO AL COLONIA

Londres (Efe). — Tony Woodcock, delantero internacional del Nottingham Forest, será traspasado al club alemán Colonia, por la cantidad de setecientas cincuenta mil libras, unos ciento cinco millones de pesetas, publicó ayer el diario londinense «Sunday People».

Según el citado diario, la operación se cerrará tras la disputa del partido de vuelta de la segunda ronda de la Copa de Europa de clubs campeones de Liga, que enfrentará el mes próximo al Nottingham Forest contra el campeón rumano Arges Pitesti.

MULLER, DEMASIADO CARO

Munich (Efe). — Gerd Muller, «El Bombardero» no fichará por el Munich 1860, según anunció hoy Peter Zicggraf, abogado del club, tras la reunión que la Junta directiva mantuvo y que consideró las pretensiones del club americano de Fort Lauderdale como «demasiado elevadas».

Muller, que destacó en el Bayern de Munich, y de la selección nacional de Alemania Federal, con la que se proclamó campeón del Mundo, marchó a finales de la temporada pasado a Estados Unidos para jugar en el equipo de Fort Lauderdale.

Tras un comienzo de Liga decepcionante por parte del Munich 1860, que este año ascendió a Primera División, sus directivos soñaban con adquirir los servicios de Muller para levantar al equipo; pero las condiciones puestas para el traspaso por parte de los americanos, próximas a los tres millones de marcos, se encuentran lejos del alcance de las posibilidades de los germanos.

COMPRO TERRENO

edificable para 10 ó 20 viviendas. Interesados escribir indicando situación, precio y condiciones al Apartado 1.537 de Bilbao. Ref "Terreno"

LAS QUINIELAS

Record de recaudación: casi mil millones de pesetas

Los máximos acertantes (87) cobrarán 2.064.639

La quiniela correspondiente a la pasada jornada, ha quedado establecida como sigue:

At. Madrid Español	x
Ath. Bilbao Málaga ...	1
Valencia Burgos	1
Rayo Vallecano Gijón ...	2
Barcelona Hércules	1
Almería R. Sociedad ...	x
Zaragoza - Salamanca ...	2
Betis - Real Madrid	2
Cádiz - Castilla	1
Elche Coruña	1
Santander Huelva	2
Algeciras Getafe	x
Granada Levante	1
Celta - Murcia	x

EL ESCRUTINIO

Madrid (Efe). — Resultado del escrutinio correspondiente a la octava jornada del 21 de Octubre de 1979:

87 máximos acertantes de catorce resultados, a pesetas 2.064.639.

5.294 acertantes de trece resultados, a 33.930 pesetas.

114.788 acertantes de doce resultados, a 1.565 pesetas.

Arbitros para la próxima jornada de Primera y Segunda División

Dos colegiados solteros dirigirán el Gijón - Barcelona y el Español - Madrid

Se trata de Condón Uriz y Merino, respectivamente

Madrid (Colpisa). — El árbitro navarro Condón Uriz, ha sido designado para dirigir el partido que, en teoría, se considera más importante de la próxima jornada, el Sporting de Gijón-Barcelona. No se trata de un árbitro internacional, pero sí de un joven colegiado, que actualmente estudia Derecho y que trabaja en una empresa de Seguros. Es, junto con Guruceta y Merino, los únicos árbitros de Primera División que se mantienen solteros. Condón Uriz no tuvo, de todos modos, un debut demasiado afortunado esta temporada. En la primera jornada le correspondió arbitrar el Hércules-Atlético de Madrid y cometió diferentes errores de bulto. Después del encuentro realizó unas declaraciones, a nivel nacional, en las que confesó sus errores. El colegiado navarro se excusó al decir que fueron comentarios privados hechos a una persona amiga. Lo cierto es que el Comité Nacional de Arbitros le llamó la atención por confesión tan inusual en los árbitros, el reconocer sus discutibles errores de forma pública.

Otro árbitro soltero, el canario Merino, dirigirá el Español-Real Madrid. De todos modos lo realmente anecdótico de este árbitro es que los tres únicos partidos que habrá dirigido en Primera División —ascendió a Primera esta temporada— lo habrá hecho en Barcelona, ya que arbitró al Español y al equipo azulgrana.

Los partidos de la próxima jornada en Primera serán dirigidos por los siguientes árbitros:

Atlético de Madrid-Las Palmas: Alvarez Margüenda.

Sevilla-Athletic de Bilbao: Lamo Castillo.

Málaga-Valencia: Franco Martínez.

BURGOS-Rayo Vallecano: Orellana.

Sporting - Barcelona: Condón Uriz.

Hércules-Almería: Acebal Pezón.

Real Saciedad-Zaragoza: Burgos Núñez.

Salamanca-Betis: Carreira.

Español-Real Madrid: Merino.

SEGUNDA DIVISION

Osasuna-Cádiz: Yera del Campo.

Castilla-Elche: Medín Prego.

Coruña-Oviedo: Díaz Agüero.

Tarragona - Santander: Pallesa Martín.

Huelva-Valladolid: Jiménez Muñoz.

Sabadell-Algeciras: Paz García.

Getafe-Granada: Molina Segovia.

Levante-Celta: Pérez Sánchez.

Murcia-Alavés: Esquerdo.

Palencia-Castellón: Falero.

VENTA PISOS

LA MEJOR ZONA GAMONAL. LLAVE EN MANO

ENTRADA: DESDE 600.000 PESETAS.

BENEFICIOS PROTECCION OFICIAL GRUPO 1.º

FACILIDADES DE PAGO: 14 AÑOS.

CARACTERISTICAS: Cinco habitaciones, dos cuartos de baño, calefacción y agua caliente central, trastero, garaje, amplias terrazas, exteriores

CONSTRUCCION: Esmeradísima, todo primera calidad, portal y escalera mármol, dos ascensores, exteriores aluminio, parquet y maderas nobles interior.

RITORT, S. A.

INMOBILIARIA PROMOTORA

AVENIDA REYES CATOLICOS, 4, 1.ª PLANTA

M.E.C.D. 2017

DEPORTES

Mañana, miércoles europeo

En la Copa de Europa el Real Madrid visita al Oporto

Aris Bonnevole - Barcelona y Valencia frente al Glasgow, en la Recopa

Madrid (Colpisa). — El miércoles se disputan los partidos de ida de la segunda eliminatoria de las tres competiciones úeuropeas correspondiento a los octavos de final para la Copa de Europa y Recopa y los dieciseisavos para la Copa de la UEFA. El Real Madrid, en la primera competición y el Barcelona y Valencia, en la segunda intentarán defender el fútbol español. En la Copa de la uefa nuestro sufrió un grave traspiés, al ser eliminados los tres representantes, Atlético de Madrid, Gijón y Real Sociedad.

El Real Madrid visita al Oporto portugués en un partido que se presenta comprometido pero que Boskov afronta con confianza. Razones tendrá para pensar así el técnico del Real Madrid por cuanto ha «espiado» al equipo luso. Pero el Oporto es un gran conjunto, el mejor en estos momentos del fútbol en alza portugués. con seis o siete jugadores internales actualmente Es la base de la selección lusa, desplazando al Benfica. En la primera eliminatoria de la Copa de Europa eliminó al Miln, empatando a cero en terreno portugués pero venciendo por un tanto en Italia. El pasado domingo empató fuera de su terreno frente al Vitoria de Guimaraes y comanda el liderazgo de la Liga junto con el Benfica. El Real Madrid partió ayer por la tarde con destino a Oporto con todos sus mejores jugadores. salvo el lesionado y casi inédito Cunningham y Juanito, sancionado hasta Enero por la EFA.

El Barcelona viajó a Luxemburgo para medirse con el modestísimo Aris Bonnevole. Con Kranl o sin él, el conjunto azulgrana debe dar buena cuenta de esta «perita en dulce», un equipo formado por un grupo de amigos, todos ellos auténticos aficionados que sólo se entrenan cuando pueden después de su trabajo habitual. El Barcelona debe vencer en Luxemburgo, sin pensar en la taquilla del partido de vuelta, como ya hizo con el también modestísimo Akranes islandés.

Todo lo contrario hay que decir del Valencia. En la capital del Turia reina la inquietud por la peligrosidad del rival, el Grasgo Rangers escocés, y por el temor de que cuatro incontrolados sigan lanzando objetos al terreno de juego, o produzcan otro tipo de incidentes

Al Valencia ya se le cerró por un partido su estudio en la pasada temporada, y hace unos días por dos años con motivo de España-Yugoslavia Por si los hinchas escoceses cooperan a ello, el Valencia ha distribuído las localidades de los algo más de mil que se esperan por todo el campo En cuanto al Glasgow Rangers se puede decir que es un equipo típico escocés, con mucha potencia y férreo en los macajes. En la anterior eliminatoria dejó en la cuneta al Fortune, finalista de la Recopa frente al Barcelona en la pasada edición. Esto dice algo en su favor. Está clasificado en quinto lugar en el campeonato de Escocia.

ENRIQUE PARADINAS

CUNNINGHAN, EN LA EXPEDICION DEL REAL MADRID

Madrid (Efe). — El futbolista inglés Laurie Cunninghan figura en la lista de los jugadores que el Real Madrid desplazará mañana, martes, a Oporto, donde el campeón español se enfrentará al equipo titular de esa ciudad el próximo miércoles, en partido de ida de los octavos de final de la Copa de Europa de campeones.

Cunninghan, según se afirmó la semana pasada, no iba a figurar en la expedición madridista, ya que los médicos del club blanco ordenaron el pasado jueves una semana de reposo al jugador, para ver cómo evolucionaba del golpe que sufrió jugando contra el Rayo Vallecano el 16 de Septiembre pasado.

Más, no han sido necesarios los siete días de reposo para que la evolución haya sido favorable. Aunque quizá Cunninghan no juegue frente al campeón de Liga luso el próximo miércoles, ya que Vujadin Buskov, el entrenador del Real Madrid, tiene que someterlo a una prueba final horas antes del encuentro, para saber su verdadera estado.

Caso de no jugar el británico, Boskov cuenta para sustituirlo con el madrileño Hipólito Rincón, puesto que los otros dos puestos del ataque serán ocupados por Roberto Martínez y Carlos Alonso «Santillana», ya que todavía el campeón español no puede contar con Juan Gómez «Juanito», sobre el que pesa una sanción de la U.E.F.A. hasta el próximo mes de Enero.

Podría darse el caso que inicialmente frente al Oporto no saliesen ni Connninghan y que Boskov se decidiera jugar la baza de Antonio García Navajas, a fin de reforzar el centro de la cancha, como ocurrió en el partido de ida de los décimo sextos de final frente al Levski Spartak, en el «Stadium Gerena», de Sofía.

Importante Empresa Constructora

PRECISA CONTRATAR

VARIOS TITULADOS DE GRADO MEDIO (ayudantes de obras públicas, aparejadores, topógrafos, etc.) o bien DELINEANTES-PROYECTISTAS

SE REQUIERE:

1) 2 años de experiencia como mínimo en el sector de la **construcción, a pie de obra.**
2) Experiencia en mediciones y cálculos de obra.
3) Serán notas favorables los conocimientos en contabilidad de coste y/o informática.

SE OFRECE:

1) Formación a cargo de la Empresa en una nueva profesión: **Controlador económico de obras.**
2) Incorporación en plantilla fija una vez superado el período de prueba en los equipos directivos de obras de empresa antigua y estable.
3) Salario inicial de **1.000.000** Ptas anuales.

Interesados, escribir al Apartado de Correos número 53.241 de MADRID, adjuntando historial personal y profesional manuscrito, teléfono de contacto urgente y poniendo en el SOBRE la referencia número 791.004

Ref.: (NEM B 1/976109)

EL MINISTRO DE CULTURA Y CASTEJON, ENFRENTADOS POR EL MUNDIAL-82

El director de Deportes tiene todas las posibilidades de ganar con la propuesta que dio a conocer al Gobierno

Según esta propuesta se reducirá casi a la mitad el número de las sedes

Madrid (Colpisa). — El número de sedes del Mundial-82 será reducido prácticamente a la mital, es decir, de catorce a ocho o diez ciudades si prospera la propuesta presentada al Gobierno por el director general del Consejo Superior de Deportes, Benito Castejón, para solucionar la situación creada en el Comité organizador del Campeonato con la solicitud de relevo por parte de su presidente, Raimundo Saporta, y su enfrentamiento con las pretensiones del PSOE en torno a los Comités locales. Esta propuesta de Benito Castejón, por otra parte, ha supuesto un claro enfrentamiento con Clavero Arévalo, ministro de Cultura del que depende el deporte y que es partidario de la continuidad de Saporta cuando el Gobierno acepta como bueno su relevo.

El ministro de Cultura echó esta mañana en cara, a Benito Castejón, la poca delicadeza que ha tenido con él al no comunicarle la propuesta presentada para solucionar los problemas planteados con el Mundial-82. Clavero Arévalo se enteró de esta propuesta cuando la leyó en el diario madrileño «El País». Clavero Arévalo aprovechó la circunstancia de una reunión en su ministerio de diferentes directores generales para reprocharle su actitud a Castejón.

Benito Castejón propuso a las máximas autoridades del Gobierno la sustitución de Raimundo Saporta por Fernando Castedo, abogado del Estado, ex subsecretario de Cultura, hombre del deporte como practicante y que le estudió en el desempeño de sus cargos administrativos. Al mismo tiempo se sustituirá el decreto real de la creación del Comité organizador del Mundial-82 y del nombramiento de su presidente Se constituirá un nuevo Comité organizador, dependiente exclusivamente de la Federación Española, como si se tratara de otro cualquier Comité, a semejanza del de Competición o Apelación, a nivel de dependencia federativa, cuyo presidente sería Fernado Castedo. El cargo supondría a Fernando Castedo formar parte de una comisión interministerial que se crearía para tratar de los temas del Mundial que no sean esencialmente deportivos. En esta comisión interministerial se integrarían representantes de los partidos políticos, quienes resolverían problemas de su competencia, como las obras de infraestructura, por ejemplo.

Esta propuesta fue anunciada por Castejón a altas esferas del Gobierno antes de que se celebrara el pasado Consejo de ministros, en el que Clavero Arévalo defendió la continuidad de Saporta. El enfrentamiento entre Castejón y Clavero Arévalo es claro, por tanto. Será ahora el Gobierno al que corresponda decidir. Clavero Arévalo no goza de una situación cómoda en el actual Gobierno y Castejón sí tiene simpatías en él. Por todo ello se presume que Castejón será el vencedor, aunque no podrá colocar ya a Fernando Castedo en lugar de Raimundo Saporta. El hecho de que apareciese el nombre de Fernando Castedo para sustituirle ha supuesto quemarle, aunque tampoco Saporta seguirá porque no se aprobarán las normas de constitución de los Comités locales, porque la solución de Castejón, la que finalmente se adoptará, no prevé las mismas.

Es posible que el próximo viernes en el Consejo de ministros de esta semana se resuelva la situación de Comité organizador del Mundial-82 y la de su presidencia. Habrá que buscar nuevos nombres y reducir el número de sedes será uno de los temas a tratar. Las ciudades con Ayuntamientos socialistas y también las que cuentan con campos de juego municipales, las que más conflictos han creado, serían las primeras en ser descartadas.

F. O.

MAÑANA REUNION DE LOS ALCALDES

Madrid Efe. — Los catorce alcaldes de las ciudades elegidas como sedes del Mundial-82 de Fútbol se reunirán el próximo miércoles día 24, en la Casa de la Villa de Madrid.

La reunión ha sido convocada por el alcalde de Zaragoza, señor Sáinz Baranda, según acuerdo de la reunión anterior de los alcaldes, celebrada en Sevilla a principios del presente mes de Octubre.

En el orden del día de la reunión figuran los siguientes temas:

—Situación actual.
—Separación de la parte política-deportiva, pero sin exclusiones
—Inversión en estructura deportiva
—Campos municipales.
—Campos no municipales.
—Inversión del MOPU.
—Participación de los comités.

A la reunión asistirán los alcaldes de Alicante, Barcelona, Bilbao, Elche, Gijón, La Coruña, Madrid, Málaga, Oviedo, Sevilla, Valencia, Valladolid, Vigo y Zaragoza.

CURSO DE FORMACION DE EMPRESARIOS Y DIRECTIVOS DE EMPRESA

ORGANIZACION: Lo organiza el Instituto de la Pequeña y Mediana Empresa Industrial (IMPI), Ministerio de Industria y Energía, con la colaboración de la Cámara Oficial de Comercio e Industria y la Federación de Asociaciones Empresariales (F A E.) de Burgos.

PRESENTACION: El Instituto de la Pequeña y Mediana Empresa Industrial Organismo Autónomo del Ministerio de Industria y Energía organiza este "Curso de técnicas aplicadas de gestión empresarial" como parte integrante de su programa de acciones formativas dirigidas al Pequeño y Mediano Empresario. El curso está basado en una metodología eminentemente práctica, con participación activa de los asistentes y con resolución de casos prácticos.

CARACTERISTICAS DEL CURSO:

Participantes: Pequeños y medianos empresarios. **Número de plazas:** 25 máximo.
Duración del Curso: 100 horas de clase
Documentación: A cargo del IMPI. **Diploma. Cuota de inscripción.**

MATRICULA E INFORMACION:

CAMARA OFICIAL DE COMERCIO E INDUSTRIA DE BURGOS
San Carlos, 1 — Telf. 20 18 44

FEDERACION DE ASOCIACIONES EMPRESARIALES (F.A.E.) DE BURGOS
San Pablo, 12-4.º — Telf. 20 39 94

Ayer empezaron las competiciones para empleados de Banca

Hoy, eliminatorias del Trofeo San Carlos Borromeo, de tenis

Según estaba programado y habíamos anunciado, ayer tarde, a las ocho y media, dieron comienzo en los salones del Círculo de la Unión las partidas de mus por parejas. Recordamos que son nada menos que 35 las parejas inscritas.

La jornada de hoy estará dedicada de manera especial al tenis, en pista y de mesa. El de pista se celebrará en las de «El Plantío», a partir de las cinco la tarde En total se jugarán ocho partidos que serán a cual más interesantes, ya que son eliminatorios y corresponden a la cuarta edición del trofeo San Carlos Borromeo por lo que no pocos de los 49 participantes inscritos se conocen sobradamente para saber, en algunos casos al menos, ya de antemano, las dificultades que van a encontrar.

El tenis de mesa tendrá por escenario el domicilio social del Club de Esgrima, donde los partidos darán comienzo a las seis de la tarde.

Hora es ya de hacer constar que estas competiciones están patrocinadas por entidades de crédito y ahorro, y que en su organización colaboran muy valiosamente la delegación del Consejo Superior de Deportes y la Federación Burgalesa de Tenis.

En cuanto a la entrada a los recintos donde hoy se celebran estas competiciones, sepan cuantos deseen presenciarlas que será totalmente libre.

M.E.C.D. 2017

Fútbol juvenil

Derrota del Burgos y del Deportivo Mirandés

Baracaldo. (Servicio especial para DIARIO DE BURGOS). El Baracaldo ha ganado al Burgos, por el resultado de dos goles a uno, en partido de competición perteneciente a la Liga nacional de juveniles. El primer tiempo terminó con ventaja del cuadro local.

Baracaldo: Cuevas; Arroyo (López), Castro, Cisneros; Del Pozo, Martínez; Cenaluza, Gómez, Murúa, Aurré y Zamorano (Ruiz).

Burgos: Izquierdo; Arturo, Rafa, Tamayo; Ruiz, Peñalba; Gallo, Robleda, Bueno, Capa (Zamorano) y Luis.

Arbitro. — Dirigió el encuentro el colegiado señor Vallecillo, con una actuación nefasta. Su labor perjudicó notablemente al equipo visitante. Mostró tarjeta a Robleda.

Comentario y goles. — De auténtico «robo» se puede calificar este partido que ha tenido en el árbitro a su autor material. El Burgos, que jugó un partido muy completo, se vio privado de esta victoria. Marcó primero por mediación de Luis, a los quince minutos. Luego, en la segunda parte, llegaron los goles de' Baracaldo, por mediación de Muruaga (minuto veintidós), y Aurré, de penalty, que sólo vio el colegiado, a los treinta y nueve minutos. Una lástima esta derrota del cuadro visitante, porque en todo momento fue superior, pero el árbitro quiso que no ganase. El domingo en partido matinal recibe al Mirandés, que en la jornada de ayer perdió en su campo por el resultado de un tanto a cero.

-HERNIADOS-

Aparato "HERNIUS-AUTOMATICO" ligero, cómodo, lavable y sin tirantes, a medida y molde. Bajo presc. Facul. V.C.C. 20-1871

VISITA EN BURGOS El viernes 26, de 4 a 7 en el Hotel Condestable. Vitoria 8

PALENCIA: El viernes 26, de 10 a 1 en el consultorio del Dr. Pascual Gurpegui. Teniente Velasco 4 2.º

GABINETE ORTOPEDICO HERNIUS

Rambla Cataluña, 34 BARCELONA. Montera, 32 MADRID

VOLEIBOL

EL SABADO, EN EL PABELLON POLIDEPORTIVO MUNICIPAL GROMBER-REAL MADRID

Encuentro de presentación del equipo burgalés esta temporada

Ante el inicio de la temporada 1979-80 en el voleibol nacional, el Gromber equipo representante del voleibol burgalés en la Liga de Segunda División, también comienza su andadura en cuanto a encuentros a disputar con el partido de presentación ante el equipo campeón de España de Liga y de Copa durante los últimos años: Real Madrid.

El equipo blanco acude a Burgos después de iniciada la Liga Nacional de Primera División y por tal motivo el encuentro se tiene que jugar el sábado a partir de las siete de la tarde para dar tiempo a los componentes de la expedición a regresar a Madrid y poder el domingo coger el avión que les lleve a Alicante para dispuar el encuentro de la Liga de Primera División.

Gracias a las gestiones mantenidas con el burgalés Victorino del Alamo, segundo entrenador del equipo se ha podido conseguir el concurso de equipo madrileño. El bloque visitante viene al completo y se espera un gran encuentro.

En cuanto al equipo burgalés el mismo viene realizando desde hace ya un mes sus entrenamientos en el polideportivo municipal El equipo está formado por los jugadores de anteriores temporadas y el concurso de los juveniles que el año anterior acudieron a Gijón a disputar la fase del campeonato de España. Aparte de estos se cuenta con los jugadores que estaban cumpliendo el servicio militar y ya están entrenando. Su entrenador José A. Pineda nos manifestaba que sus jugadores acuden al encuentro para dar un gran espectáculo y si es posible conseguir la victoria.

Con relación al encuentro en sí, diremos que la Junta Directiva del Club ha enviado invitaciones a los centros escolares de la capital para que los escolares puedan presenciar el encuentro Se han fijado unos precios de 25 pesetas para los mayores y 10 para los niños y el dinero que se recaude irá destinado a una institución benéfica de la capital.

Seguiremos hablando en días sucesivos de este emocionante acontecimiento que culminará el día 27 a las siete de la tarde en el pabellón polideportivo municipal con el encuentro Gromber-Real Madrid

BOXEO

MUNDIAL DE LOS SUPER - WELTER

Akita (Japón) (Efe). — El campeón japonés Masashi Kudo y el ugandés Ayud Kalule, firmaron esta tarde los contratos para la disputa del título mundial de los pesos super-welter, versión Asociación Mundial de Boxeo (WBA)

El combate se disputará el próximo miércoles en el gimnasio municipal de la localidad japonesa de Akita, situada a unos 450 kilómetros de Tokio.

BALONMANO

SORTEO DE COPAS DE EUROPA

Basilea (Efe). — El Atlético de Madrid tendrá como rival al Stella Sports St. Maur, de Francia, en octavos de final de la Copa de Europa de balonmano, de clubs campeones de Liga, según el sorteo realizado hoy en Basilea.

En la Recopa, el Calpisa, de Alicante, se enfrentará al equipo austriaco de la Unión Krems mientras en la competición femenina, el Iber de Valencia jugará contra el Svendborg noruego en campeonas de Liga.

FOTOS CARNET

EN EL ACTO

OPTICA NACIONAL

ESPOLON N 1

BOXEO

Victoria a los puntos del mirandés «El Chino»

Zaragoza (EFE). — Perido Fernández ha derrotado por fuera de combate en el segundo asalto al tinerfeño Rodríguez de la Rosa, en combate disputado en el polideportivo Salduba, de esta ciudad.

La Pelea, dada su rápida resolución, careció de historia. Tras un primer asalto de estudio, el segundo se inició con las mismas características Sin embargo, cuando faltaban quince segundos para su terminación, una izquierda de Perico alcanzó el hígado de Rodríguez de la Rosa, que se desplomó de manera fulminante, siéndole contada la cuenta fatídica sin que se levantara. El púgil tinerfeño tardó varios minutos en recuperarse del golpe.

Con anterioridad, en la categoría superligero, Fernando «Chino» Sánchez venció por puntos en ocho asaltos al argentino Frontini. En pesos superwelter, a seis asaltos, Murillo de Madrid, y Martín Garzón, de Cataluña, hicieron combate nulo.

BALONCESTO

VICTORIA EN TORRELAVEGA DEL TIZONA-GROMBER

Dimite el presidente del Colegio de Arbitros

Torrelavega. (Especial para DIARIO DE BURGOS.— El equipo burgalés del Tizona-Gromber ha vencido, a domicilio, a La Salle-Dinitrol de Torrelavega, por el resultado de 89-109 en partido de Liga perteneciente al grupo segundo de la Tercera División Nacional. El primer tiempo terminó con ventaia local de 52-45.

Tizona Gromber: González (23), Masa (30), Serna (2), Ausín (17), Félix (17), Zarzosa (4), Saldaña (8), Buitrago (2), Esteban (6), Calleja y Anastasio.

La Salle-Dinitrol: Relleno (12), Gómez (8), Gutiérrez (23), Zunzunegui (10), González (8), Gutiérrez II (15) García (4), Urtiaga (5), y Alvarez (4).

El equipo burgalés ha iugado un partido muy completo siendo muy superior sobre todo en la segunda mitad, a su rival. Cabe destacar la actuación de González, Félix y Ausín que han sido artífices de un triunfo justo y merecido. Poco pudo hacer el equipo de Torrelavega ante la superioridad de los castellanos. El próximo domingo, el cuadro burgalés jugará en su cancha, a partir de las doce del mediodía frente al Padura de Bilbao.

Por otra parte señalemos que la Federación Española ha aceptado la dimisión del Colegio de Arbitros de la Burgalesa. Sin embargo, parece ser que el dimitido reconsideró su postura, aunque oficialmente esté cesado, según se nos informó en fuentes competentes Finalmente señalemos que los resultados registrados en la iornada de ayer domingo correspondientes al grupo segundo de Tercera y al campeonato Provincial de categoría seniors fueron éstos:

Padura, 64; Parayas, 57.
Goyerri, 90; Bancobao, 91
Donostiarra, 86; Loyola Bilbao 53.
Aguilas, 72; Gazteiz, 62.
La Blanca 66; La Salle Bilbao. 90.
Paúles, 77; Loyola S. S., 68

CATEGORIA PROVINCIAI

Deportiva V., 61; Esgrima, 36.
P. Cilindrón, 44; Discóbolo, 27.
Tizona Junior, 131; Michelín J., 8.
Firestone, 58; Michelín S. 77
Renfe 32; Deportiva, 111.
Marvi, 63; Velomoto, 40.

En este grupo sigue de líder la Deportiva. También hay que registrar los resultados de dos partidos aplazados: Deportiva, 102; Firestone 51; y Renfe, 28; Marvi 52.

ACABA DE OBTENER EL TITULO

Sáez Royuela, profesor de Jiu - jitsu

Del 8 al 14 del mes en curso se ha celebrado en Madrid el primer cursillo nacional de jiu-jitsu para entrenadores y monitores de judo, al que han acudido ciento diez aspirantes, entre los cuales se encontraba Sáez Royuela, al parecer, único representante por Burgos.

El examen tuvo carácter teórico y práctico sobre el programa que había sido dado en judo hasta la categoría de cinturones marrones. De hecho, este cursillo ha sido de información y ha servicio para unificar criterios sobre defensa personal. Sáez Royuela está ya, por consiguiente en disposición de impartir enseñanzas de jiu-jitsu, y lo efectuará en el gimnasio «Estudiantes», de General Vigón, donde asimismo se sigue practicando el judo infantil y el de competición para mayores de 14 años.

TEST PIRELLI

la seguridad de los neumáticos

DISTRIBUIDOR PARA BURGOS Y PROVINCIA:

neumaticOs CASTILLA

Andrés Martínez Zatorre, 11 - Teléfono 21 03 51

Podium

TROFEOS

PISONES 5 (c/Madrid)

CAMION BARREIROS

VENDO

SEMINUEVO PARA 5.350 KG.

SR. IRIARTE

TELEFONO 22 16 72

M.E.C.D. 2017

(1 - 2) SEGUNDA DERROTA DEL BURGOS PROMESAS, EN «EL PLANTIO»

Frente al Torrelavega, los de casa volvieron a ofrecernos una desafortunada actuación

Pereda lanzó fuera un penalty que pudo haber supuesto el empate

Segunda derrota consecutiva del Burgos Promesas en «El Plantío». Las dos ante equipos santanderinos; primero frente al Cayón y anteayer ante el Torrelavega. Lo peor del caso es que se repitió la derrota porque, en líneas generales se incurrió en los mismos defectos: fallos en defensa y ataque, premiosidad, individualismo...

Indudablemente, a los de casa les falta cohesión y aplomo. La juventud no lo es todo en un equipo, aunque sí un factor importante, hay que reconocerlo. Por eso, los burgalesistas luchan, presionan, incluso dominan en ocasiones, pero sin resultado positivo. Cierto que supuso una contrariedad que el árbitro de turno, el gallego señor García Cabreros dejase de señalar en el minuto 17 lo que en nuestra opinión debió ser penalty favorable a los de casa, por derribo en el área contraria. Sin embargo, el gol conseguido por Emiliano en el minuto 24 debió servir para serenar los ánimos y ordenar el juego, de tal manera que se pudiera sacar mayor provecho del dominio que se estaba ejerciendo a ratos. Pero no fue así, porque a la media hora de juego se producía el empate como consecuencia del lanzamiento de una falta señalada cerca de la línea frontal del área y que se encargó de ejecutar Mazón. En el descanso nos dijeron que Medina había hablado con el árbitro, al que reprochó la concesión de este gol, alegando que Mazón había chutaba mientras se colocaba la barrera y antes de que él pitase, y que el Sr. García Cabreros había admitido que efectivamente había incurrido en ese error. Sin embargo, no vimos a nadie protestar en el terreno de juego, que es donde el fallo podía haber tenido solución. Claro que hablando de fallos, por fuerza tenemos que mencionar el protagonizado por Iturri, en el minuto 36 El exterior blanquinegro se internó tras el balón, quedó solo ante el meta visitante pero se precipitó y lanzó fuera, perdiendo una excelente ocasión. Tampoco dio fruto una intervención de Dacosta que llevaba cierto peligro. Y sin embargo, a falta de tres minutos para llegar al descanso, el Torrelavega, que parecía más ocupado en defenderse que en atacar, consiguió ponerse por delante en el marcador, merced a una jugada rápida, inteligente y perfectamente realizada, que inició Rivero y culminó Poldo, después de haber intervenido en ella Caballero y Juan Carlos. Fue una de esas jugadas que arrancan la ovación del público, quien quiera que sea el que la realiza.

Ya en la segunda parte y con el resultado adverso, lo que hizo el Burgos Promesas fue ir a menos, mermado aún más por la lesión sufrida por Abajo, que pasó a situarse de delantero centro. Ni unos ni otros inquietaron en este período seriamente a los porteros contrarios, a no ser que exceptuemos el riguroso penalty con que el árbitro sancionó al Torrelavega en el minuto 34. Cierto que el jugador local había chutado con fuerza e intención, aunque no podamos precisar con qué puntería, pero indiscutible también —siempre a nuestro modo de ver— que el jugador visitante al que se pitó mano dentro del área no incurrió en ella voluntariamente, sino que le dio el balón cuando trataba de girar para evitar un golpe frontal. No faltó quien opinase en voz alta que aquello era una compensación, pero lo que no deja lugar a dudas es que el señor García Cabreros sancionó a los montañeses con penalty, poniendo, como suele decirse, el empate «en bandeja» a los de casa. Pero ya ven ustedes, por el resultado final, que la desafortunada actuación del Burgos Promesas llegó hasta ese extremo de desperdiciar un penalty, que Pereda lanzó aparentemente sereno y engañando bien a Javi, pero echando el balón fuera, junto a la cepa del poste. Lo sintió el muchacho y lo sentimos todos, aún sabiendo que estas cosas les ocurren también a las grandes figuras.

MEJOR EL TORRELAVEGA

Errores arbitrales aparte, no cabe duda que el Torrelavega fue más equipo que el nuestro, aunque no precisamente en el aspecto ofensivo. Demostró más veteranía y también más conjunción, así es que luchó con más tranquilidad y, a la vez, con más orden. Ya hemos escrito anteriormente que se preocupó más de contener que de atacar De este modo, mientras la defensa se repoblaba con frecuencia, el «temido» Juan Carlos se pasó todo el primer tiempo casi aislado, en posición adelantada, y estrechamente vigilado por Castaños, con lo que todo su esfuerzo resultó poco menos que inútil. Habrá que recordar no obstante su participación en el gol de la victoria. Cuétara, José Luis y Mazón eran los hombres que más se distinguían por su brega y efectividad, bien secundados, en líneas generales, por sus compañeros. Más tarde, a partir del minuto 37, en que Conde cedió su puesto a Rivero, sería éste el ordenador y canalizador del juego montañés, en un alarde de veteranía que le permitió disponer del balón a capricho para jugarle o retenerle, según lo requerían las circunstancias, y sus propias conveniencias.

En el Burgos Promesas continúa sin personalidad la defensa, no hay ni sensación de orden en la media y carece de efectividad la vanguardia, en la que casi siendo Iturri el que más bulló, con todos los defectos que le son característicos Puede que haya veces que se atraganta de balón porque no encuentra a quien echárselo pero la mayoría de las veces incurre en este defecto por simple lucimiento personal, sin tener en cuenta lo dificilísimo que es abrirse camino entre varios contrarios, en un palmo de terreno.

Estamos de acuerdo en que nuestro equipo es muy joven y en que no hay que exigirles demasiado. Pero es preciso señalarles los defectos, como por ejemplo, el de la lentitud, que no puede remediarse con el alocamiento. O la ingenuidad de demostrar claramente lo que se va a hacer, de tal manera que el contrario pueda impedirlo en muchas ocasiones. En definitiva, el Burgos Promesas tiene que mejorar mucho, y bue será para ello que sus componentes asimilen debidamente lo mucho que trata de enseñarles Fernández Segui, además de contagiarles de optimismo e ilusión en la defensa de sus colores.

Del árbitro, señor García Cabreros, es suficiente lo dicho para deducir que su labor dejó bastante que desear. Mostró tarjeta amarilla a Cuétara (minuto 38) por protestar, y a Díaz (minuto 77) por agarrón a Iturri, con derribo.

Una ciudad limpia es espejo de todos sus habitantes. una ciudad sucia, vergüenza de su población.

Alineaciones:

Gimnástica de Torrelavega. — Javi, Caballero, Fonsi, Díaz, Aurre, Cuétara, Conde, José Luis, Juan Carlos, Mazón y Poldo.

A los 37 minutos, Conde es sustituído por Rivero, y a los 65, Juan Carlos por Villarías.

Burgos Promesas. — Medina, Castaños, Merino, Zamorano, Rojo, Eduardo, Calvo, Emiliano, Abajo, Dacosta e Iturri.

Durante el descanso, Zamorano y Dacosta cedieron sus puestos a Pereda y Tajadura respectivamente.

LOS GOLES

1-0. Minuto 24. Jugada y centro de Abajo, el balón rebota en un contrario y va a los pies de Emiliano, que chuta a placer y marca.

1-1. Minuto 30. Entrada en falta cerca de la línea frontal del área burgalesa. Lanza el castigo Mazón, con mucha potencia, y establece el empate.

1-2. Minuto 42. Rivero controla el balón en el centro del campo, luego, atendiendo la llamada de atención de Caballero, que se había adelantado mucho por su banda se le envía. Centra el zaguero, amaga Juan Carlos y es Poldo el que remata certeramente. Una jugada rápida y preciosa, en la que la zaga local estuvo prácticamente de espectadora...

Lo dicho, a enmendarse que aún queda mucha competición por delante

VICTOR MANUEL

ACADEMIA CASTILLA

OPOSICION

PARA EL INGRESO EN

TELEFONICA

200 PLAZAS — 580.000 PTAS. ANUALES

— Nivel: Bachiller Elemental o Graduado Escolar.

— Edad mínima: 17 años.

— Ambos sexos.

— Programa sencillísimo: 38 Temas y Tests.

Plazo presentación instancias: 29 Octubre.

Comienzo de las clases: 1.º Noviembre.

¡¡APROVECHE AHORA ESTA INMEJORABLE OPORTUNIDAD DE ASEGURAR SU FUTURO!!

INFORMACION: San Cosme, 6 - 1º

REGIONAL PREFERENTE

Nuevo empate del Salas en su feudo (3 - 3)

Salas de los Infantes.—Con empate a tres goles ha terminado el partido Salas-Cultural Leonesa Promesas perteneciente a la Regional Preferente. La primera parte terminó con empate a dos goles.

Alineaciones:

Salas: Aniceto; Angel, Juan Carlos, Díez; Pacheta, Ortega; Rodri, Montero II, Eliseo Ricardo y Carmelín.

En el minuto 16 de la segunda parte Chane sustituye a Eliseo y en el 42, Puig a Ricardo

Cultural: Quejada; Tomás, Donech Paredes; Ferreras, Puente; Machín Toño, Malvido, Alberto II y Bernardo.

La primera sustitución fue a los cuarenta minutos, Justo por Machín.

Goles:

0-1. Minuto 13: Un avanve de la Leonesa por mediación de Fuente que cruza el balón y coge desprevenido al portero del Salas.

0-2. Minuto 22: Otro tiro cruzado de Alberto II logra un nuevo tanto para los visitantes.

1-2. Minuto 26: Un saque de esquina y Ricardo, de cabeza, marca con facilidad.

2-2. Minuto 44: Gol de Ricardo de antología, al rematar un saque de esquina.

3-2. Minuto 12 de la segunda parte. Rechaza el portero, y Ortega envía el balón a la red.

3-3. Minuto 90: El jugador Fuente aprovecha una melée y establece el empate a tres tantos.

Comentario:

Hemos visto a un Salas con bastante coraje y ganas de hacer fútbol. El partido ha estado muy nivelado por parte de los dos equipos con un arbitraje del señor Jallez en una actuación muy irregular. Por el Salas destacamos a Ricardo, Montero y Carmeli. Por parte de la Leonesa, a Fuente y Tomé A destacar, también, la labor de conjunto de la Leonesa.

En suma partido entretenido, pero pasado por agua. La afición respondió a este partido disputado en Salas.

AZUA

LA ARANDINA PUNTUO EN CASTRO URDIALES (1-1)

Castro Urdiales (Santander). (Crónica especial de EFE, para DIARIO DE BURGOS). — Con empate a un gol finalizó el encuentro disputado el domingo, entre el Castro y la Arandina, correspondiente al segundo grupo de la Tercera División

Dirigió el encuentro el colegiado asturiano, Elías Alvarez, que tuvo una buena actuación, ayudado en las bandas por los líneas Marcelino y Rubio No tuvo dificultades. Gracias a la corrección de ambos equipos, aunque finalizó el encuentro sin descontar dos minutos, por la serie de interrupciones que hubo a consecuencia de lesiones de los jugadoes.

A sus órdenes los equipos formaron así:

Castro. — Salazar, Merodio, Macario Barrueco Del Campo, Santamaría, Colina, Santiago, Alfredo, Casa y Choya.

Arandina. — Llorente, Riaño, López, Ciprl, Cabezas, Mezquita, Ventosa, Briones, Tasio, Manolín y Angulo

Sustituciones: En el Castro, Velar y Olmo sustituyeron a Choya y Alfredo En el Arandina Felipe salió por López y Arroyo por Tasio.

Los goles:

0-1. Primer minuto del segundo tiempo Con ataque del Castro despejando fuerte la defensa del Arandina, llegó el balón a Casas que en esta segunda parte salió de defensa del Castro. Este cede a Salazar completamente sólo, pero Ventosa, el extremo derecha del Arandina sigue la jugada y al no suletar el portero castreño el balón se lo arrebata y tira desde cerca marcando gol entre las piernas de Salazar.

1-1. 39 minutos del segundo tiempo. Falta a Colina al borde del área que saca Merodio del Castro. Se origina un barullo ante la puerta de Llorente con tiro de Santiago que da en las manos de López El colegiado decreta penalty que tirado por Barrueco raso y a la derecha del portero marca el gol del empate

La Gimnstica Arandina era esperada con temor en Castro Urdiales debido a su posición en la tabla de la clasifiación y a los pocos goles recibidos, a que su defensa solamente tiene cuatro goles en contra en los siete partidos jugados anteriormente.

El partido a la vista del resultado ha sido nivelado y no obstante ello ha carecido las jugadas extremadamente peligrosas. No obstante a la vista de los merecimientos de ambos conjuntos se puede calificar de justo el empate

Destacaron en el conjunto burgalés Riaño Cabezas, Mezquita, que junto al capitán Manolín hace una certera defensa ante el marco, con Llorente en su buen momento y adelante Tasio y Briones, pero sobre todo Ventosa un gran alarde de acción

Por el Castro bien en general destacando Macario, Santamaría y Colina.

Tu sangre no tiene precio Por eso debes donarla: porque no hay favor más grande que puedas hacer a tu prójimo

M.E.C.D. 2017

Rotundo triunfo de la Cultural en su campo ante el Mirandés (3-0)

Los visitantes siguen sin ganar en León y no consiguieron reaccionar frente a los vencedores

León, (Efe).— La Cultural Leonesa, se ha impuesto claramente al Mirandés, al que venció por tres goles a cero en encuentro disputado esta tarde en el estadio Antonio Amilibia, correspondiente al campeonato de Liga de la Segunda División B.

La primera parte, finalizó sin goles.

Arbitró el señor Díaz Gutiérrez, colegiado asturiano, que no encontró problemas para llevar a cabo una labor aceptable, aunque consintió ciertas brusquedades por parte de jugadores de uno y otro conjuntos. Enseñó tarjetas amarillas al meta del Mirandés Muñoz y al jugador leonés Ríos.

ALINEACIONES:

Leonesa: Millán, López, Canón, José Luis, Purroy, Celso, Losada, Herrero, Martínez, Deville y Primi.

Tras el descanso Losada sustituyó a Deville, lesionado y a los 70 minutos, Ríos a Primi, que se retiro también lesionado.

Mirandés: Muñoz, Haro, Arriola, Uslé, Rebollo, Maldonado, Daní, Merallo, Lucas Heras y Antolín.

En el segundo período, Peña salió por Daní y a los 74 minutos Quique por Heras.

GOLES:

1-0. — Minuto 5 de la segunda parte. — Primi de cabeza a pase de Herrero, aprovecha que el meta está adelantado para enviar tranquilamente al fondo de la red.

2-0 .— Minuto 11. — Losada, al recibir un servicio de Martín, empalmó un soberbio disparo, consiguiendo un gol de bella factura.

3-0. — Minuto 21. — Martínez al recibir un pase de Herrero, se cae delante del portero y el esférico impulsado desde el suelo por éste lo recoge el meta, pero se le escapa y termina en las mallas.

Los jugadores locales exibían brazaletes negros por la tragedia de Camuallas de Abajo, rezándose antes de comenzar un Padrenuestro por los diez mineros fallecidos.

Buena entrada en el Antonio Amilibia para presenciar este encuentro, que finalizó con el triunfo de la Leonesa, conseguido en la segunda mitad, tras un primer tiempo en el que los locales jugaron bien pero los ataques locales carecieron de garra y también estuvieron desafortunados en el tiro a puerta, por lo que se llegó al descanso sin que se moviera el marcador.

La Cultural con este triunfó, tras la derrota de Pontevedra se reivindico ante los aficionados locales porque el equipo estuvo a un nivel más entonado que jornadas anteriores, funcionándo con acierto el centro del campo, desde donde fraguaron los ataques, el juego fue más ordenado y de esta forma se consiguió dominar al conjunto mirandés.

La Cultural Leonesa, a base de férreos marcajes no permitió que los visitantes, se acercasen al área local y así el Mirandés durante todo el primer tiempo no tuvo oportunidades ante el marco de Millán, mientras el equipo local disfrutó de ocasiones claras de marcar, como en el minuto 30, en que Herrero cabeceó a la salida de un saque de esquina y Arriola providencialmente sacó el balón de la misma raya. El meta visitante Muñoz, sin emplearse demasiado a fondo, tuvo que intervenir en ocasiones con evidente acierto.

La tónica fue muy distinta en la segunda parte. La Cultural salió lanzada. El cambio de Losada por Deville fue un acierto, porque las acciones locales tomaron una mayor profundidad y así a los 5 minutos se inauguró el marcador, que llevó la tranquilidad a los aficionados. Los culturalistas siguieron buscando el gol, insistiendo en sus ataques y así llegó el segundo a los 11 minutos y cuatro más tarde el tercerc que sentenciaba el partido.

El Mirandés, no supo reaccionar ante el empuje local y aunque tuvo ocasiones de marcar en contragolpes lanzados sobre la puerta local. Ocasión clarisíma del Mirandés a tres minutos del final, en balón que dispara Haro, rechazando Millán y estrellando el balón en el poste, saliendo finalmente fuera.

No tuvo suerte el Mirandés en sus contraataques, porque por lo menos pudo lograr un gol, pero no es menos cierto que la Cultural pudo incluso alcanzar un triunfo más amplio, porque presionó más y llegó con más peligro al área contraria.

En suma, un encuentro con clara y justa victoria local, ante un Mirandés, que sigue sin puntuar en León, pero ha causado buena impresión como conjunto bien compenetrado, con jugadores jóvenes, pero solamente han inquietado en los minutos finales del encuentro.

Por parte de la Leonesa, los mejores, Cano, José Luis y Primi. Por el Mirandés, Lucas, Merayo y Heras.

VESTUARIOS

El míster del Mirandés Solana, parecía resignado por la derrota de su equipo, ya tradicional en el estadio Amilibia «es tradición la derrota, que vamos a hacer habrá que intentarlo otro año.

¿Dio facilidades el Mirandés?. — Si analizamos los goles tenemos que el primero fue por una descolocación en un despeje, el segundo llegó tan rápido que nos hundimos y el tercero lo consiguieron con nuestra ayuda, casi lo hemos metido nosotros.

¿En teoría el encuentro debía haber estado más igualado ya que los dos equipos son aspirantes al ascenso?. — No son dos aspirantes aunque sea eso lo que se dice, pero no han tenido juego brillante de dos campeones. Nosotros jugamos indecisos y todo hubiera cambiado sí hubiéramos marcado en la primera parte.

—¿Es éste el juego habitual del Mirandés que ha estado mucho tiempo imbátido?. —No, hoy no jugamos bien, nos costó mucho salir del centro del campo y no elaboramos fútbol.

Llegó Sanjuán a la sala de prensa con cara que no demostraba alegría.

«Ha sido un partido muy trabajado por ambos equipos. El Mirandés es un conjunto casi campeón el año pasado y jugar contra él no deja de tener riesgo, sabe aguantar y pasar bien el balón, pero el segundo tiempo jugó mejor la Cultural y hemos ganado».

¿Se consiguió la victoria por el dominio en el centro del campo? — Si, creo que estamos mejorando en ese terreno, pero un equipo es un bloque total, los del centro del campo hoy han pasado balones muy buenos. Lo que yo busco es un equipo conjuntado que sepa hacer goles y los defienda.

¿Decepcionó el Mirandés?. — Creo que no. Sabe reposar el fútbol y contener al contrario pero haber encajado en diez minutos dos goles les trastornó. Es un equipo asentado y con personalidad y puede dar mucha guerra, y no dijo más.

FUTBOL BURGALES

Alcázar y Briviesca golearon en la primera jornada

Ha comenzado el campeonato provincial de fútbol federado en 1.ª Regional Ordinaria de Aficionados. Hay que destacar las goleadas a cargo del Alcázar de Medina y el Briviesca que, jugando buen fútbol, ganaron por méritos propios en sus respectivos campos.

El Tardajos y el Castrojeriz se repartieron los defectos y al final hubo empate. Destaca la victoria del Rácing Lermeño en su visita a la capital y el empate logrado por el Villarcayo Nela en su desplazamiento a Pallafría. Comenzó una nueva temporada para esta categoría y el primer líder es el Alcázar de Medina, seguido del Briviesca. Hubo muchos goles aunque los equipos Tardajos, Castrojeriz, Vadillos y Atlético Burgalés no marcaron ninguno.

Los resultados logrados en la primera jornada han sido los siguientes:

Tardajos, 0; Castrojeriz, 0.
San José, 1; Roa, 2.
Vadillos, 0; R. Lermeño, 1.
Alcázar, 4; At. Burgalés, 0.
Briviesca, 5; Pradoluengo, 1.

HILATURA CATALANA

De gran solera, especializada en hilados para géneros de punto, lanas para labores e hilos continuos de rayón, SOLICITA:

REPRESENTANTE

Es imprescindible un buen conocimiento de la zona, una visita continuada a mercerías y establecimientos especializados en lana para labores disponer de tiempo a dedicar a una empresa en expansión

Puesto de gran porvenir. Rogamos abstenerse a cuantos representantes no reúnan las condiciones citadas. A los interesados, rogamos dirijan correspondencia con amplio "curriculum itae" al núm. 16.433 de Balmes, 10. BARCELONA-7. Reserva absoluta.

GUIA PROFESIONAL

E. BARAHONA CORDERO
PIEL Y VENEREAS
Pruebas alérgicas de contacto.
Consulta: de 11 a 12,30 y ardes convenidas
Calle Valladolid, 2 1.º C.
TELEFONO 20 72 26

M. A. Ruiz de Temiño
DENTISTA
Avenida Reyes Católicos, 16 escalera segunda, 4.º F
Teléfono 220862

Arias Martínez Mata
CARDIOLOGO
Avenida de los Reyes Católicos, 8, 2.º, E.
Teléfono 225148

JOSE A. NAVARRO
ESPECIALISTA EN NIÑOS
RAYOS X
Del Igualatorio M. Colegial Juan XXIII, 16, 1.º. Consultas, de 6 a 7. Horas convenidas, al teléfono 220611
Avenida Reyes Católicos Edificio Meysa, Escalera primera, 5.º A

Antonio Alfaro
CIRUGIA ESTETICA
Teléfono 94-4414233
(Horas convenidas)
Gran Vía, 81-L.º, BILBAO-11

Dr. JOSE LUIS PEREZ SALVADOR
OFTALMOLOGO
Jefe Servicio Oftalmología Residencia Sanitaria "General Yagüe"
Avda. Reyes Católicos, 16 escalera III, 3.º A.
Consulta previa cita
Teléfono 223012

José M. Martín Iglesias
Pedro Martín Iglesias
MEDICOS
Horas de consulta, de 10 a 3
ANALISIS CLINICOS
ELECTROFORESIS
BACTERIOLOGIA
Avenida Reyes Católicos, 16
Teléfono 221166
Edificio Estudio, 2.º E
Sábados, de 10 a 12

Alonso Bañuelos
OFTALMOLOGOS
Medicina y Cirugía de los ojos.
Espolón, 2. Teléfono 209349

MARIANO GARCIA LOZANO
Maternólogo del Estado
Tocoginecología
Ecografía abdominal
Consulta: Horas concertadas
Paseo de la Isla, 11-2.º-dcha.
Teléfono 208934

DR. BAÑUELOS
OCULISTA
Plaza Mayor, 2. — Tf. 201066

OPTICA CIENTIFICA
GAFAS BIEN GRADUADAS
CENTRO DE LENTES DE CONTACTO
GRADUACION INMEDIATA DE SU VISTA
Avenida del Cid, 14. — Teléfono 22 26 08
y Plaza Mayor, 7. — Teléfono 20 53 44

OPTICA IZAMIL
Graduación gafas - Adaptación lentillas
Técnicas modernas
LAIN CALVO, 28

Juan Avellanosa
CIRUGIA ORTOPEDICA Y TRAUMATOLOGIA
Consulta: Reyes Católicos, 16 esc. 2.ª 8 D (tardes)
previa cita
Teléfono 22 50 23

EMILIA LASTRA
ANALISIS CLINICOS
Plaza de la Cruzada, 6-1.º
Telf. 203412

JOSE ALONSO
MEDICINA INTERNA
CORAZON Y NUTRICION
RAYOS X
Consulta, 12 a 2 y 5 a 7
Espolón 24 2.º Telf 201912

V. MATEOS OTERO
F. J. MATEOS OTERO
— CIRUGIA GENERAL
— ANGIOLOGIA CIRUGIA VASCULAR
— TRAUMATOLOGIA-ORTOPEDIA
Consulta: 12 a 1,30 y horas concertadas.
Avenida del Cid, 8, 2.º
Tfnos.: 20 64 53 - 21 96 15

José M.ª de Sebastián
MEDICO
ANALISIS CLINICOS
Vitoria, 46, 4.º D. (Edificio Gasset). Teléfono 203789.

BOBINADO DE MOTORES
«ELEC-AUTO»
AVDA. DEL CID 80 - BURGOS - TELEFONO 22 45 74

M.E.C.D. 2017

Pasando el rato

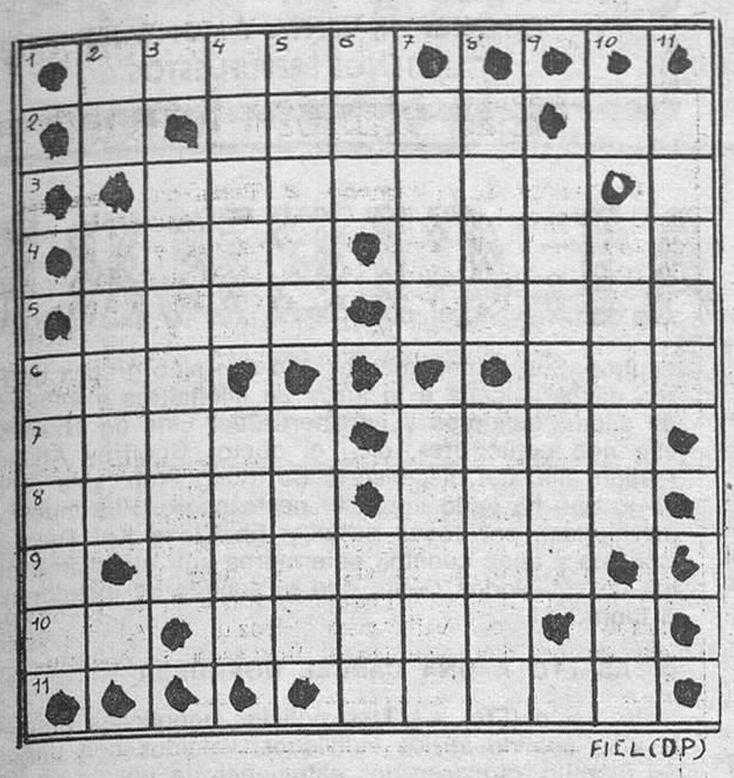

HORIZONTALES. — 1. Lugar de pernocta de una tropa en marcha — 2. Transferir. Rey de Batanea. — 3. Especie de arcilla olorosa (pl.). — 4 Red en forma de manga. Lividez bajo el párpado inferior 5 Ave de rapiña. Pedazos de pan empapados en algún líquido 6. Plátano de Indias Piedra sagrada. 7 Escasas Cada uno de los espacios vacíos entre las moléculas de los cuerpos. — 8 Utilizara Aves palmípedas 9 Mayoral de pastores. — 10. Pronominal. De poco pose o importancia (pl.). — 11. Enfado.

VERTICALES. — 1. Situación embarazosa. — 2. Río gallego. Planta hortense de raíz fusiforme comestible (pl.). — 3. Revolver un líquido. — 4 Denuncio Lago salado del Turquestán. 5. Infringir la ley de Dios. Conoce. — 6. Especie de Papamoscas. Animal vertebrado con alas. — 7. Dios griego del Amor Corten las ramas supérfluas de un árbol. — 8 Encarnado muy vivo Puesta de un astro. — 9. Apartan. — 10. Extraños. Río italiano. — 11. Sebo del animal

Solución al crucigrama anterior:

HORIZONTALES. — 1. Fitao. — 2. Cabás. Al. — 3. Cerumen. — 4. Yola. Idolo. — 5. Esos Ramón. — 6. Ama. Ira. — 7. Cacos. Vino. — 8. Asomo. Anes. - 9. Sabinas 10. Os. Nalón. — 11. Osera.

VERTICALES. — 1. Acaso. — 2. Fe. Yemas. — 3. Cosacos. — 4. Ocelo. Omán. — 5. Taras. Soba. — 6. Abu. Ilo. — 7. Amir. Vanos. — 8. Seda. Inane. — 9. Nóminas. — 10. Loros. La. — 11. Leona.

DIBUJOS CON SIETE ERRORES

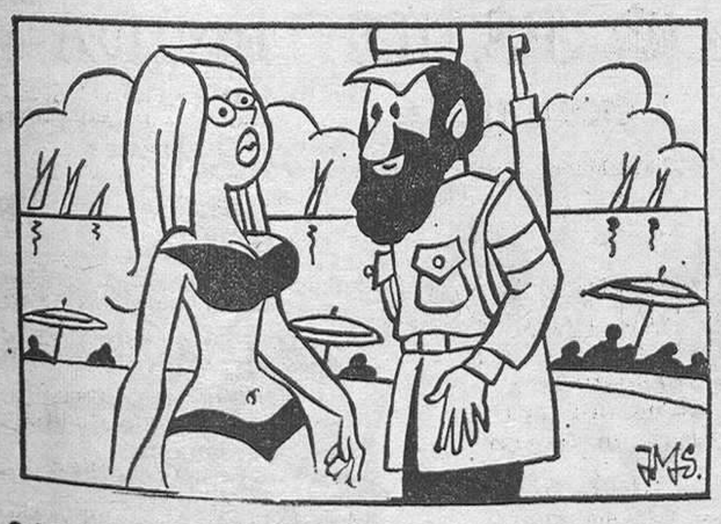

Solución a los siete errores:

1. Estrella. — 2. Estrella. — 3. Vaso. — 4. Sillón. — 5. Corbata. — 6. Labios del dentista. — 7 Pulsera

SOLAR URBANO

En centro población industrial provincia de Palencia. Con proyecto aprobado para 3.000 metros cuadrados edificación de viviendas. 1.500 metros cuadrados locales comerciales y garaje

PRECIO: 16.000.000 DE PESETAS

Facilidades: dos años. Información, en horas de oficina al teléfono 965 210782.

Y VA DE CUENTO...

AUMENTO DE SUELDO

En empleado de oficina es recibido por el gerente de la empresa en su despacho. El primero está delgaducho y apunta la calva en su testa El segundo está orondo ventrudo y colorado. Saludos presentación y tímida exposición de objeto de la visita. Dialogan y al final se oye decir al empleado:

—Bueno, don Fortunato si usted no quiere aumentarme el sueldo de acuerdo pero deme siquiera la misma cosa... más a menudo.

AFICION FOTOGRAFICA

En su puesto de la oficina, al que vuelve después de un mes de vacaciones, un padre de familia numerosa pregunta a uno de sus colegas

—¿Te he enseñado ya las fotos que tomé durante mis vacaciones

—No —le contesta el otro precipitadamente. Y te quedo muy reconocido.

INERCIA VOLUNTARIA

—Doctor —suplica una mujer angustiada,— no me oculte nada. ¿Es grave lo que tiene mi marido?

—En efecto, señora contesta el galeno, se trata de un caso manifiesto de inercia voluntaria.

—Bien —exclama la dama.— ¡Cuando pienso que no he cesado de tratarte de perezoso!

LA SOLUCION

Antes de pasar a la mesa para cenar, papá pregunta a su hijo:

—¿Has resuelto el problema?

—Sí, papá.

—¿Los has comprobado?

—Sí, papá, tres veces.

—Muéstrame el total.

—¿Cuál de los cuatro, papá?

ESA NO CUELA

Un pescador de los de caña le dice triunfalmente a su mujer:

—Mira todo lo que he pescado!

—Esa no cuela retrueca su esposa, justamente la vecina te ha visto entrar en la pescadería

—¡Claro lo arregla el marido con serenidad ¡Tenía tanta pesca que he ido a venderles un poco!

SUREMO, S.A
(Sistemas de Seguridad)
NECESITA

DISTRIBUIDOR

exclusivo para

BURGOS

Clos Car, el sistema de seguridad y alarma para automóviles más perfecto de Europa, único en su género Para más información dirigirse a SUREMO S A. Antonio López, 59, Madrid-19 Señor Tajuelo.
Telfs.: 2696461 2697190

La CHISPA de Olmo

AUTOBUSES ELECTRICOS EN ALEMANIA

Su principal característica es que no han de pararse para recargar las baterías, que se regeneran mediante un motor diesel auxiliar

Bonn (Crónica AP-FIEL, Servicios Especiales de EFE, por Nick Staudinger, en exclusiva para DIARIO DE BURGOS). — En dos ciudades de Alemania Occidental, se encuentran ya en funcionamiento los primeros autobuses de propulsión eléctrica del Mundo que recargan sus baterías sin necesidad de interrumpir su marcha.

Stuttgart y Wesel empezaron a utilizar los vehículos híbridos electricidad-diesel como parte de un experimento de cinco años de duración subvencionado por el Gobierno de la República Federal, con el objeto de lograr un sistema de transporte público que economice energía y no contamine.

SILENCIOSOS

Un portavoz de la empresa de transportes públicos de la ciudad de Wesel, en el Noroeste del país, declara que los pasajeros «se muestran entusiasmados con los nuevos autobuses «Mercedes», porque son prácticamente silenciosos y casi libres de las molestas vibraciones que se producen en los vehículos diesel».

Trece de estos revolucionarios autobuses empezaron a funcionar en la ciudad industrial de Stuttgart en Mayo Los otros siete circulan en Wesel desde mediados de Septiembre.

Es esta la tercera serie experimental de vehículos de transporte puesta en marcha gracias a las subvenciones del Gobierno para encontrar un sistema que reduzca la contaminación y el consumo de energía y al mismo tiempo resulte eficaz para el movimiento de viajeros.

Estos nuevos vehículos híbridos que no son en realidad más que una modificación de un autobús corriente con capacidad para 83 pasajeros funcionan con baterías y llevan motores diesel de 90 HP y seis cilindros para recargarlas.

EL FERROCARRIL NO BASTA

Cuando los siete autobuses experimentales empezaron a funcionar en Wesel en Spetiembre Gerhard Mahne, secretario de Estado parlamentario del Ministerio de Transportes, declaró que mejorar los sistemas de ferrocarril es una de las formas de hacer frente al elevado precio del petróleo.

Pero añadió. «dado que el tráfico ferroviario no puede dar abasto a todas las necesidades debemos conseguir vehículos para la carretera que puedan fabricarse en masa y que utilicen otras fuentes de energía»

Dijo también que el Ministerio de Transportes empezó a promover el autobús híbrido en 1975. Los vehículos cuestan algo más que los autobuses diesel usados habitualmente para el transporte de pasajeros.

En cuanto a rendimiento es aproximadamente el mismo en los dos casos, salvo en lo que se refiere a la velocidad máxima que está limitada a 70 kilómetros por hora en los autobuses eléctricos, declaró un portavoz de Daimler Benz.

Ramón necesita un almacén grande.

Solución al jeroglífico:

Con las pinzas.

INVERSIONISTAS

— Los beneficios que conseguimos "Superan la inflación"
— Nuestras operaciones van "Avaladas"
— La duración aproximada "Un año"
— Nuestra discreción "Asegurada"

Escríbanos al Apartado de Correos número 9.543 de BARCELONA

Le informaremos ampliamente.

PHILIPS COLOR K-12

TRIUNFO DE LA TECNICA

DISTRIBUIDOR OFICIAL

CASA VIDAL

MADRID, 26 — TELEFONO 21 81 04

36 MESES PARA PAGAR

DON CELES Por OLMO

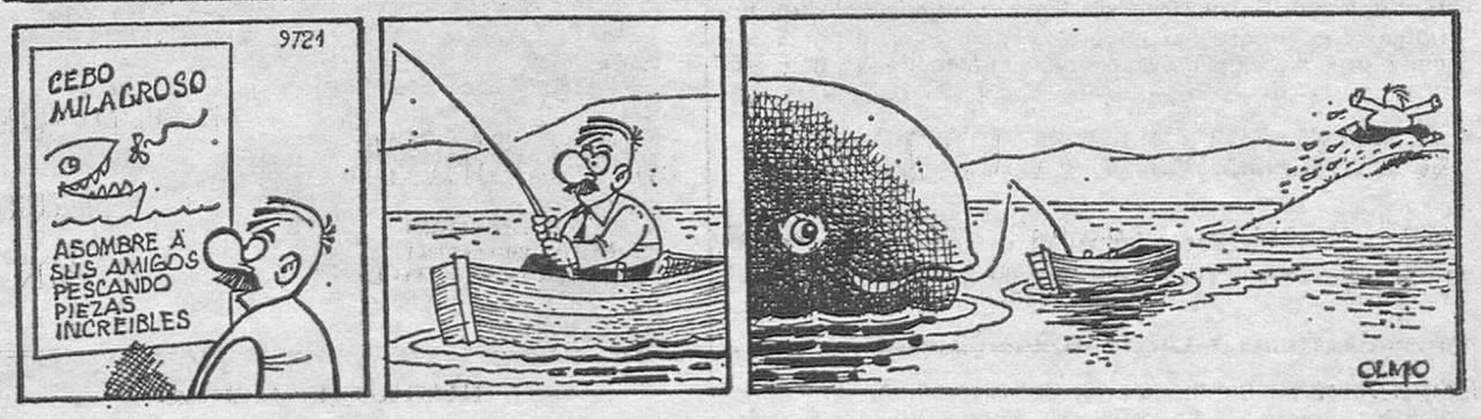

M.E.C.D. 2017

Diario de Burgos

FUNDADO EN 1891

Papelería TAGRA
Vitoria, 13 - Telfs. 20 91 48-9 y 20 28 52
Muebles de oficina
EXPOSICION, VENTA Y MONTAJES
SOLICITENOS PRESUPUESTOS

Anecdotario político

EL HORMIGUERO

POR ALFABETO

◆ **A LA U.R.S.S. Y A GUINEA**

Madrid (Colpisa). — Una vez más, hoy, se ha vuelto a especular con que el Rey don Juan Carlos visitará próximamente en la primavera de 1980 —se dice— la URSS. La noticia no está confirmada, entre otras cosas porque está pendiente de rendir viaje a Madrid el ministro de Exteriores soviético y aquellos temas se tratan en tales visitas. Pero a donde le gustaría ir, cuanto antes, al Rey es a Guinea Ecuatorial. El cuanto antes cabe interpretarlo cuando las circunstacias de Guinea lo consientan, pues debe pensarse que actualmente no hay ni infraestructura suficiente para montar en Malabo una visita de Estado.

◆ **POR LA PRENSA**

De ciertos nombres que se han aireado días atrás para sustitutos de Raimundo Saporta al frente de la organización del Mundial 82, el ministro de Cultura, Clavero Arévalo se enteró —con gran disgusto por su parte— por la Prensa. ¿Será posible que no lea ciertos confidenciales donde se daban esos nombres días antes?

◆ **EN MULTICOPISTA**

Volvamos a Guinea. Que el «Boletín Oficial del Estado» de Guinea Ecuatorial se tiraba durante los dos años últimos y eso cuando salía, a multicopista, porque la maquinaria del pobre Poto-Poto, donde comenzó imprimiéndose cuando la independencia había desaparecido a trozos y sin duda empleada como chatarras.

◆ **LAS MUJERES A FILAS**

Karl-Wlhem Berkhant, responsable en el Parlamento federal alemán de las cuestiones relativas a las Fuerzas Armadas, anda atribulado con las estadísticas de nacimientos. Si las cosas siguen en la curva actual, dentro de unos años el Ejército alemán no podrá disponer de los 220.000 reclutas que anualmente llegan a los acuartelamientos. ¿Solución? El señor Betant, íntimo amigo del ministro alemán de Defensa, Hans Apel, piensa que está en la recluta obligatoria de las chicas. Pero, ay amigo, ahí le han salido las feministas para quienes, equiparación con el hombre, sí, pero nunca en con las armas al hombro.

CRONICA DEL TIEMPO

Por Mariano MEDINA

TIEMPO CON ALTERNATIVAS

Madrid. — (Colpisa).

SITUACION ATMOSFERICA Y EVOLUCION PROBABLE

Se acaba el dominio de la borrasca fría de días pasados y comienza el predominio de los potentes, que nos irán trayendo desde el Atlántico mejorías y empeoramientos. Hoy estará barriendo la Península un frente frío; y detrás de él viene cuña anticiclónica.

EL TIEMPO PARA HOY

En la vertiente cantábrica y en la cordillera central, nubosidad abundante, con chubascos ocasionales. En la cuenca del Ebro, Cataluña, Valencia y Baleares, intervalos nubosos con riesgo de chubascos dispersos, algunos tormentosos. En el resto de España, nubosidad muy variable con progresiva mejoría y pequeño riesgo de alguna precipitación débil, aislada, con tendenca a ir predominando los claros. Ligero descenso de las temperaturas.

EL TIEMPO PARA MAÑANA

Chubascos ocasionales en la vertiente cantábrica y alto Ebro, nubosidad muy variable en las demás regiones, con predominio del tiempo sin lluvia, temperaturas moderadas, con tendencia al alza.

TEMPERATURAS A LAS 14 HORAS DE AYER

Burgos, 14; Santander, 16; San Sebastián, 16; Vitoria, 20; Pamplona, 17; Logroño, 17; Bilbao, 20; La Coruña, 17; Valladolid, 15; Avila, 14; Soria, 14; Zaragoza, 18; Barcelona, 20; Valencia, 19; Madrid, 16; Sevilla, 20; Málaga, 23; Palma de Mallorca, 21; Las Palmas, 23.

NOTICIAS AL CIERRE

● **APERTURA DEL PARLAMENTO EUROPEO**

Estrasburgo (Francia) (Efe). — El Parlamento Europeo ha inaugurado esta tarde su período de sesiones de Octubre en el Palacio de Europa de Estrasburgo, bajo la presidencia de Simone Veil. En el programa figuran tres temas principales: el presupuesto de las comunidades europeas para 1980, la cuestión de la sede del Parlamento, que se disputan Luxemburgo y Estrasburgo y el problema del hambre en el Mundo.

● **SUPERPROYECTIL NAVAL «TRIDENT»**

Washington (Efe). — La Marina de guerra norteamericana cuenta desde hoy con los primeros proyectiles balísticos intercontinentales, lanzables desde submarinos nucleares, capaces de alcanzar objetivos a 4.500 millas de distancia. Un portavoz de la Marina ha anunciado que los primeros 16 misiles «Trident» han entrado en servicio a bordo de un submarino Poseidón, el «Francis Scott», que ha sido reformado. Los misiles «Trident» llevan ocho cabezas nucleares, cada una con un poder de explosión equivalente a 100.000 toneladas de TNT.

● **SE CORTO UN DEDO Y LO ENVIO AL MINISTRO DE JUSTICIA**

París. — Maurice Locquin, un preso de la cárcel de Claivaux, condenado en 1978 a doce años de reclusión por un atraco en la ciudad de Cahdrs, se cortó un dedo y se lo envió al ministro de Justicia, Alain Peyrefitte, «para que no le olvide». En Marzo pasado, el tribunal de Bourg en Bresse le absolvió, cuando fue procesado por otro atraco cometido en esta localidad. Ahora bien, parece haber quedado demostrado que el atraco de Cahors y el de Bourg en Bresse fueron obra de la misma persona y Locquin subraya ahora, para solicitar la revisión del primer proceso, que «no se puede ser culpable en un lugar e inocente en otro».

● **HUELGAS EN ITALIA**

Roma. — Treinta mil médicos italianos se han declarado hoy, lunes, en huelga para llamar la atención sobre la próxima reforma sanitaria del país. Mañana, martes, iniciarán un paro laboral los dependientes de grandes almacenes, que piden la renovación de su contrato anual. El jueves, se paralizarán todos los servicios de transporte público —autobuses, Metro, pero no los ferrocarriles— de toda Italia, durante 24 horas.

● **Y EN PORTUGAL**

Lisboa. — Por reivindicaciones salariales, los trabajadores de la industria del calzado, bolsos y otros artículos de piel, de Portugal —que afecta a cerca de 35.000 trabajadores—, iniciaron hoy una huelga a nivel nacional, que durará hasta el próximo viernes. Por otra parte, y también por reivindicaciones salariales, los trabajadores de la agencia de noticias «ANOP» paralizaron hoy su actividad durante una hora, paro que continuarán el martes y miércoles.

● **CRITICA SITUACION DE LOS REFUGIADOS CAMBOYANOS EN THAILANDIA**

Bankok (Thailandia) (Efe-UPI). — Miles de camboyanos gravemente enfermos, que huyeron de su país en busca de comida y medicamento, se han encontrado con mínimos equipos médicos que apenas tienen tiempo para atender los casos más graves. Las enfermedades más frecuentes son malaria, beriberi, disentería, pulmonía y mal nutrición grave, tanto en niños como en adultos. Sus «campamentos» no son sino grupos de chozas desperdigadas a lo largo de kilómetros y kilómetros de sucios senderos y carreteras del Este de Thailandia. «Es una catástrofe», dice el doctor Geoffrey Atkinson, responsable del dispensario de Klong Wah. «Me recuerda lo que he leído sobre la peste negra. Hay muertos y moribundos por todas partes» En Klong Kai Tuen, dos médicos y unas cuantas enfermeras han atendido a cientos de refugiados desde que el sábado se instalaron en el lugar.

● **ASALTO A UNA CARCEL UGANDESA**

Kampala (Efe). — Tres policías ugandeses perdieron la vida cuando varios individuos, vestidos con uniforme del Ejército, atacaron dos estaciones de Policía de Kampala y liberaron a varios presos. Los asaltantes viajaban en un «Land Rover» con los distintivos del Ejército de Liberación Nacional (fuerzas armadas gubernamentales). Los desconocidos asaltaron las estaciones de Policía situadas en los barrios del extrarradio y liberaron a 18 presos retenidos allí.

● **MUERE UN NIÑO TRAS CUATRO AÑOS ESPERANDO TRANSPLANTE**

Londres (Efe). — Un niño de siete años, que desde hacía cuatro esperaba un posible transplante de médula ósea, murió anoche en el hospital infantil de Westminster, en Londres. Antonhy Nolan sufría una extraña enfermedad que le obligaba a permanecer aislado la mayor parte de su corta vida, ya que su organismo no poseía defensas contra las infecciones. Los médicos que le atendieron estimaron que Anthony tenía una posibilidad entre 50.000 de encontrar un donante que hubiera permitido el transplante de la médula afectada.

● **PERIODISTAS INGLESES ARRESTADOS EN AFGHANISTAN**

Londres (Efe). — Dos periodistas británicos fueron detenidos en el aeropuerto de Kabul por oficiales afghanos, según ha trascendido hoy, lunes, en Londres de fuentes diplomáticas. Los arrestados son :Michael Fathers, corresponsalde la agencia «Reuter» y su esposa, Della, que escribe para el diario liberal «The Guardian». Los oficiales afghanos requisaron un artículo sobre la situación política en aquella nación centro-asiática, escrito por Della Fathers, y un cuaderno con notas perteneciente al corresponsal de «Reuter». La Embajada británica en Kabul ha iniciado gestiones cerca de las autoridades locales para lograr la pronta puesta en libertad de los dos periodistas.

● **BENEFICIOS RECORD DE UNA COMPAÑIA PEROLIFERA**

Nueva York (Efe). — La compañía petrolífera norteamericana, «Exxon», informó hoy que sus beneficios aumentaron en un 120 por ciento en el tercer trimestre del año agracias a sus operaciones en el extranjero. Entre Junio y Septiembre del presente año la compañía consiguió unos beneficios de 1.140 millones de dólares, más del doble de los conseguidos durante el mismo período de tiempo en 1978. En lo que va de año, la compañía ha conseguido aumentar sus beneficios en un 55,1 por ciento, lo que en parte confirma la teoría de los críticos de las compañías petrolíferas que afirman que la actual crisis energética mundial favorece a las empresas petrolíferas.

BANDA DE ATRACADORES, DETENIDA

Barcelona. — Atracadores detenidos como presuntos autores de robos de joyas por valor de cerca de siete millones de pesetas, que han sido recuperadas por inspectores de la brigada regional de Policía judicial. En la foto, los atracadores junto a las joyas y las armas que les han sido incautadas. — (Telefoto EFE.

M.E.C.D. 2017