Diario de Burgos

FUNDADO EN 1891

Domingo, 2 de Septiembre de 1979 — Precio del ejemplar: 20 pesetas

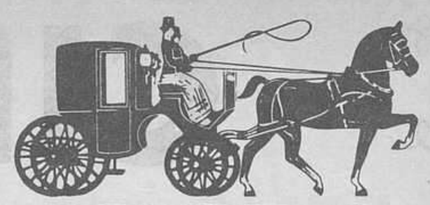

BOUTIQUE
Calidad y Moda
MIRANDA, 20

El pan de cada día

Ganarse el pan es cosa tan antigua como el mismo hombre. Sólo pasa que hay profesiones que son de siempre, como ésta del botero que se mete de rondón en lo que fue (y es) menester para la misma artesanía y la otra, la moderna y que han señalado los tiempos nuevos como necesidad imperiosa: la de la recepcionista.

Nuestro homenaje de hoy va para ambas actividades porque las dos son necesarias y porque llevan, como todas, una gran carga de dedicación al servicio a los demás, por más que partan de la necesidad ineludible del pan de cada día.

(Fotos Fede)

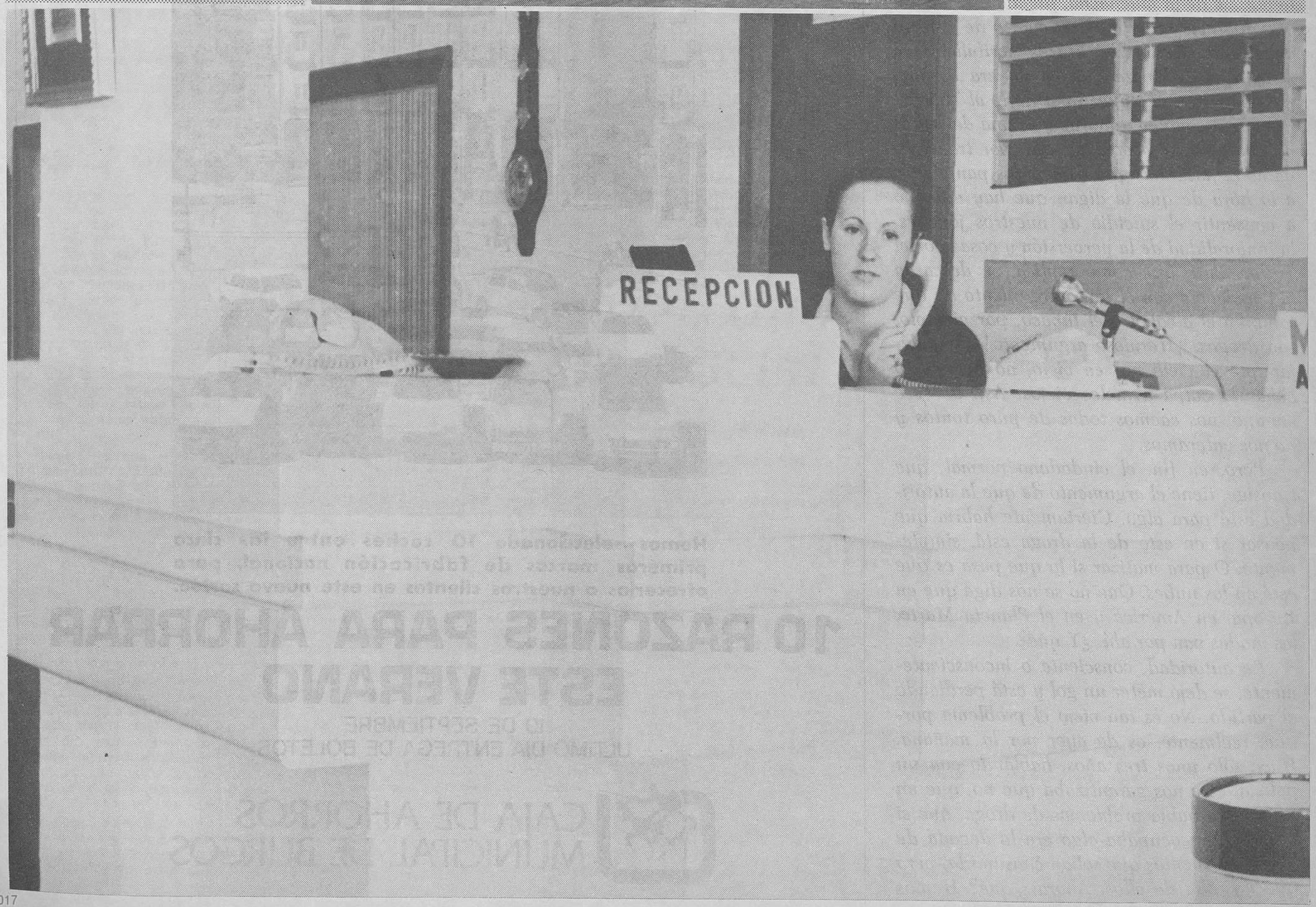

M.E.C.D. 2017

CIERTOS VICIOS

Por Alfonso SALGADO

La escena hay que imaginársela, pero reconstruída, sería más o menos así: va uno con un par de amigos. Puede ser cualquier día, aunque ateniéndose a la más estricta realidad, hay que situar las cosas exactamente en el domingo pasado. Pues bien, en éstas entramos en un bar, al mediodía, a plena luz solar y entre gentes de la máxima honradez porque las conocemos. Llega inmediatamente un olor áspero, denso, con recordatorios de cloaca próxima.

—Pero, ¿qué pasa aquí?

—Pues que se está fumando droga —nos responde uno de los amigos que, si no es experto, merece serlo.

Insisto: en un bar de concurrencia honesta, a plena luz del día y sin que los que "fumaban" se hubieran encomendado a hipotéticas clandestinidades.

En fin, que se "fuma" con descaro. Conviene empezar por la consideración de que ya se dice "fumado" al que está con los efectos de la droga; que se dice "fumar", sin más aditamentos, al que se dedica al más torpe de los vicios. Esto es una disquisición para que, de alguna manera, se vea cómo se emplea el idioma para disminuir o disimular lo que es intrínsecamente malo. No es extraño que se haya tomado esta manía porque, ya es sabido, ciertas tendencias políticas la han puesto de moda. Pero en cualquier caso, las consideraciones que queríamos hacer son un poco distintas a las derivadas de la simple gramática.

La primera de todas es la culpa que tenemos todos (insisto: todos) por disminuir la gravedad de los vicios. Por ahí andan jovenzuelos que exhiben letreritos en la solapa pidiendo la legalización de la droga, creo que llamada blanda. Bueno, también está reciente la noticia de la muchacha, fugada de su casa, que apareció muerta en un cuarto de socorro de Bilbao. Tenía los brazos acribillados a pinchazos de droga que ya no era blanda, pero seguro que empezó por darle al "porro" y seguro, también, que fue y es una de tantas víctimas de una sociedad que por transigir, ya no le falta más que bajarse los pantalones a la hora de que le digan que hay derecho a consentir el suicidio de nuestros jóvenes, la inmoralidad de la perversión y cosas por el estilo. Claro que como réplica, se descarga la conciencia con el tonto argumento de que también el alcohol o el tabaco, por ejemplo, son drogas. ¡Hermoso argumento! Para dejar que el vicio no sea vicio, no hay como echar la culpa a males viejos. Así, por ese camino, nos caemos todos de puro tontos y no nos enteramos.

Pero, en fin, el ciudadano normal, que transige, tiene el argumento de que la autoridad está para algo. Ciertamente habría que pensar si en esto de la droga está, simplemente. O para matizar si lo que pasa es que está en las nubes. Que no se nos diga que en Europa, en América y en el Planeta Marte, las modas van por ahí. ¿Y qué?

La autoridad, consciente o inconscientemente, se dejó meter un gol y está perdiendo el partido. No es tan viejo el problema porque, realmente, es de ayer por la mañana. Hace sólo unos tres años, hablando con un policía, éste nos garantizaba que no, que en Burgos no había problemas de droga, que si acaso les preocupaba algo era la llegada de ciertos elementos que solían consumirla, pero que no salía de ellos. Ahora, ¿qué? Hemos visto a alcaldes, sacerdotes y ciudadanos normales que andaban preocupados, gravemente preocupados, hasta en pueblecitos insólitos para el caso de la provincia. Y la autoridad, aquí y en toda España, o no se entera o le conviene no enterarse. Ya no se sabe qué carta hay que jugar con esto.

Mientras tanto, ¿qué pasa? Hay evidencias que salen a la luz con cierta frecuencia, como los casos de los colegios a cuyas puertas se propaga el vicio, se hacen futuros clientes de la droga más dura. O está la torpe disculpa de que en todo esto anda metida una "mafia" de dimensiones internacionales, más fuerte que el acero y con más aldabas que donde las fabrican. Si esto es disculpa para nuestros conspicuos representantes, habrá que recomendar a ciertos señores que dejen de vestirse por los pies.

Estamos seguros de que el consumo se está generalizando. Sospechamos que se hace muy poco contra él. Tenemos el convencimiento de que la Policía y la Guardia Civil terminarían en poco tiempo con este comercio. Y volvemos a tener la sospecha de que no se dan las órdenes oportunas. Claro que hay que elevar ciertas suposiciones a otras categorías. Por ejemplo, ¿es que ya no se considera dañino el vicio? ¿O es que ha descendido en importancia el hecho evidente de la tarea que consiste en pervertir a la juventud?

Una actitud de la autoridad que, por lo menos, no resulta eficaz, no puede en modo alguno disculparnos a los demás ciudadanos. Viene siendo hora de que se unan voces para que se salga de ciertos sueños. Quiero decir, que no podemos seguir cruzados de brazos. ¿A qué esperamos? No vale con cerrar ciertos tugurios en época de elecciones porque éstas tardan cuatro años en repetirse. Hay que decir que sí, que si vemos los particulares de que se "fuma" (o lo olemos), el fumador tiene que cantar el nombre del proveedor, éste el del que sea y así sucesivamente.

Un poco duro salió el artículo, ¿verdad? Algo así como del metal que tiene que contrarrestar la propagación del vicio. De ciertos vicios que ya están demasiado legalizados.

ESTOS SON LOS PREMIOS DE NUESTRO NUEVO SORTEO

2 FORD FIESTA 1.1S / 2 CITROËN GS-X2
2 SEAT 124-1430 / 2 SIMCA 1200 TI / 2 RENAULT 12-TL

Hemos seleccionado 10 coches entre las cinco primeras marcas de fabricación nacional, para ofrecerlos a nuestros clientes en este nuevo sorteo.

10 RAZONES PARA AHORRAR ESTE VERANO

10 DE SEPTIEMBRE
ULTIMO DIA ENTREGA DE BOLETOS

CAJA DE AHORROS MUNICIPAL DE BURGOS

M.E.C.D. 2017

Diario de Burgos

FUNDADO en 1 891

DOMINGO, 2 DE SEPTIEMBRE DE 1979
PRECIO DEL EJEMPLAR
VEINTE PESETAS
AÑO XXXVIII. — N.º 57.297
DEP. LEGAL: BU-5-1958

OJD VERDADERA DIFUSION · PUBLICIDAD

EMPRESA EDITORA:
DIARIO DE BURGOS, S. A.
DIRECTOR:
ANDRES RUIZ VALDERRAMA

REDACCION, ADMINISTRACION Y TALLERES:
SAN PEDRO DE CARDEÑA, 34
DELEGACION ADMINISTRACION, VITORIA, 13
TELFS. REDACCION: 217280
ADMINISTRACION: 211511 - 211590
DELEGACION ADMON.: 202852

APARTADO DE CORREOS N.º 46

ECONOMIA, PARO, TERRORISMO Y AUTONOMIAS, PROBLEMAS PRIORITARIOS PARA EL GOBIERNO

«Es importante que España tenga una política exterior propia» (Suárez)

Declaraciones del presidente del Gobierno al «Diario de Ibiza»

Ibiza (Efe). — Los problemas económicos, el paro, terrorismo y la ordenación y estructuración del Estado autonómico son los temas prioritarios a los que ha de hacer frente España en estos momentos, afirma el presidente del Gobierno, Adolfo Suárez, en unas declaraciones que hoy publica el "Diario de Ibiza".

AUTONOMIAS

Los estatutos de autonomía —señala en otro momento de la entrevista el señor Suárez— no son una carrera contra reloj, sino algo que hay que hacer muy bien. Cambiar de un Estado centralista a un Estado con autonomías es algo complejo y enormemente difícil. Hay que examinar cada estatuto con enorme objetividad.

Tras afirmar que es necesario hacer compatible un poder central fuerte con las autonomías plenas de todas y cada una de las regiones que componen el marco de este Estado tan rico y variado que es España, dice que no cree que haya nadie en estos momentos que pueda pensar que UCD o el Gobierno tienen prejuicios en contra de las autonomías, porque —subraya—

(Pasa a la página 15)

Es notoria la «presencia» de las grandes potencias entre los «no alineados»

La batalla está planteada entre los radicales (capitaneados por Castro) y moderados (por Tito)

La Habana (Efe). — (Por F. Rubiales). — La presencia de las grandes potencias en la sexta «cumbre de los no alineados» es tan intensa que numerosos delegados se interrogan sobre si este movimiento no es, en definitiva, un resultado directo de la tripolaridad o bipolaridad mundial. El Secretario de Estado español para Asuntos Exteriores, Carlos Robles Piquer, tras lamentar en declaración a la Prensa la excesiva persistencia del tema de Kampurchea en las deliberaciones, afirmó que ello refleja la pugna de dos potencias por controlar el «movimiento no alineado».

Aunque no las mencionó, Robles Piquer, se refirió a la URSS y China.

Pero los Estados Unidos no están en modo alguno ausentes de esta «cumbre».

Un delegado argentino explicaba hoy a la Prensa que si Cuba se ha convertido en el principal agente de la URSS dentro del movimiento no alineado, China puede ser el aliado estrecho de los Estados Unidos dentro del «Tercer Mundo».

Para la delegación pakistaní, sin embargo, China no es agente de nadie y tiene poder por sí sola para ha-

(Pasa a la página 14)

Bautizo del príncipe noruego

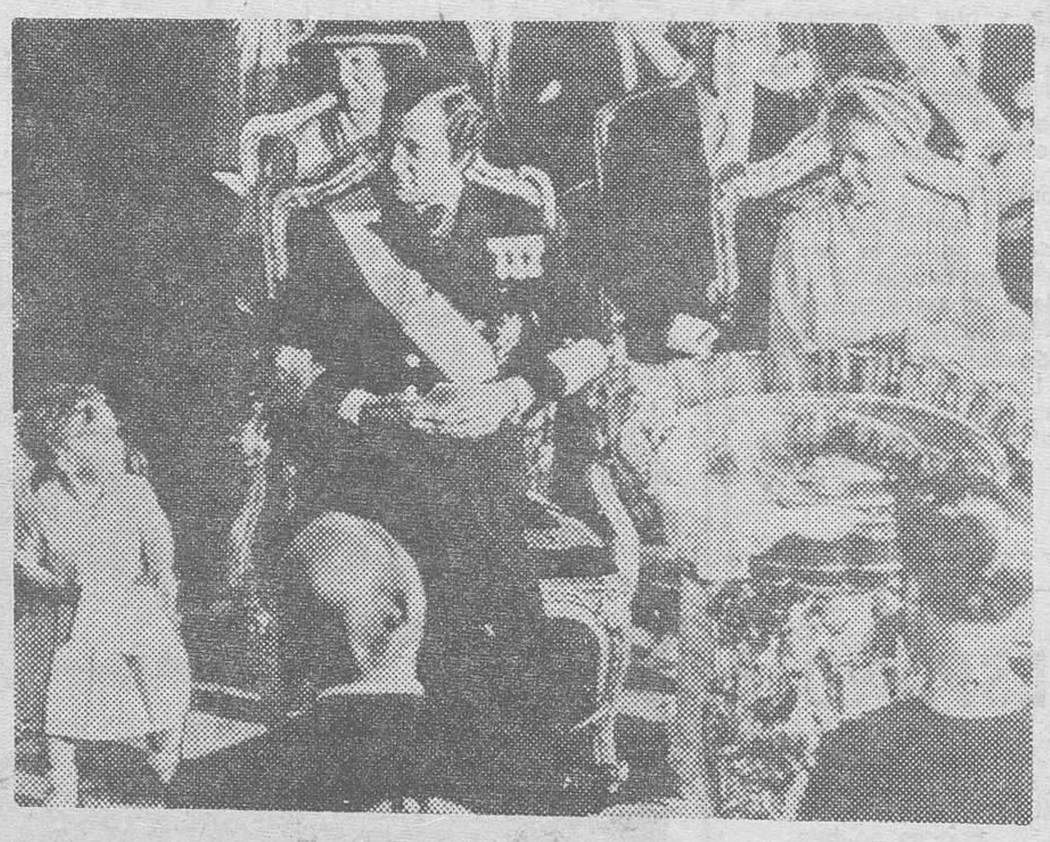

Estoccimo (Suecia). — El Rey Gustavo de Suecia y su esposa, la Reina Silvia, aparecen en la foto con el pequeño Príncipe Philip Edmund Bertil, en la capilla del palacio de Estocolmo, donde el viernes recibió las aguas bautismales. También en la foto aparece la pequeña Princesa Victoria, de dos años, ocupando una silla especial, adecuada a su tamaño y rango. Ofició la ceremonia el arzobispo Alof Sundby (Telefoto EFE-UPI)

Israel es tan terrorista como la OLP, dice Andrew Young

Paris (Efe). — "Israel es tan terrorista ,en el momento actual, como la Organizade Liberación de Palestina", en opinión de Andrew Young ex-embajador norteamericano ante las Naciones Unidas.

Dos semanas después de su destitución por habere entrevistado sin autorización co nun portavoz de la OLP, el diplomático norteamericano hizo estas declaraciones al semanario francés "Le Nouvel Conservateur", que las publica en su último número.

"Israel —afirma Andrew Young— está lanzando en el Líbano bombas de fósforo que son tan inmorales y devastadoras como las bombas que los palestinos han hecho estallar en territorio israelí".

Destituído de su cargo por haber intentado abrir un diálogo con los dirigentes palestinos, Andrew Young precisa su opinión sobre el pretendido terrorismo de la OLP.

"Los terroristas —declara Young— son gente a la que se ha negado toda solución política. Perola OLP puede cesar de realizar sus operaciones militares y transformarse en una fuerza política, si se le da la oportunidad"

El que algunos han calificado como la oveja negra de la diplomacia norteamericana critica las posiciones beligerantes de Israel en Oriente Medio y se pronuncia en favor de un diálogo abierto con la OLP.

BAZARGAN DIMITE COMO PRIMER MINISTRO IRANI

Libia celebra con un impresionante desfile militar, el X aniversario de su revolución

Teherán (Efe-AFP). — El primer ministro iraní, Mendi Bazargan, ha declarado a la Televisión iraní haber propuesto su dimisión y la de su Gobierno.

Ha añadido que, en una carta enviada al Ayatollah Jomeini, había propuesto cesar en las funciones de primer ministro.

En su declaración, el primer ministro iraní ha precisado haber propuesto su dimisión al dirigente de la revolución iraní a causa de las críticas de que era objeto por parte de nuestros amigos.

Mendi Bazargan lamenta que a pesar del cierre de diarios, las críticas hayan proseguido contra él y su Gobierno, acusándole principalmente de no ser bastante revolucionario y no estar a la altura de la tarea que le ha sido confiada.

Entretanto, en el Kurdistán continúan los enfrentamientos. En la noche del viernes al sábado, un grupo de «peshmergas» (combatientes kurdos), atacó la guarnición de Saqqez, anunció hoy el ministro del Interior, Nachem Sabbaghian. Según Sabbaghian, los «contrarrevolucionarios» se retiraron tras la intervención de la aviación iraní.

FESTIVIDADES DEL X ANIVERSARIO DE LA REVOLUCION LIBIA

Benghazi (Libia) (Efe). — El líder libio, Moammar Ghadafi, en unión de otros importantes líderes árabes, ha presidido hoy en Benghazi un desfile militar enmarcado en las festividades conmemorativas del X Aniversario de la Revolución Libia.

Anteriormente Ghadafi pronunció un discurso de poco más de una hora de duración en el que principalmente exaltó el progreso hacia la total unidad del mundo árabe.

Delegaciones de numerosos países árabes, organizaciones nacionalistas y revolucionarias de todo el Mundo, así como una amplia representacin de la Prensa internacional se dieron cita en Benghazi segunda ciudad libia en importancia, para asistir a las conmemoraciones. En la tribuna de honor se encontraban entre otros líderes, el presidente Hafez Assad, de Siria; el Rey Hussein de Jordania, el presidente Chadli Benjedid, de Argelia, y el dirigente de Palestina, Yasser Arafat.

En medio de estrictas medidas de seguridad, el discurso

(Pasa a la página 14)

En páginas interiores:

- JOVEN MUERTO, EN UNA MANIFESTACION, EN SAN SEBASTIAN.
- HAY RESERVA DE GASOLINA EN ESPAÑA PARA 88 DIAS.
- NORMAS COMPLEMENTARIAS PARA LAS BECAS, EN EL PROXIMO CURSO.
- SEPELIO DEL EX-MINISTRO, D. ALBERTO MARTIN ARTAJO.
- ASESINATO DE UN JOVEN CATOLICO IRLANDES.
- LISTA OFICIAL DEL SORTEO DE LA LOTERIA.

M.E.C.D. 2017

POSTAL

MODESTO CIRUELOS

TRAS el paréntesis que en lo cultural ha supuesto el verano, parece que vamos a tener un año que merecerá la pena. Quién sabe. Hemos echado al vuelo las campanas del optimismo porque, ya ven, mañana abre la sala de la C.A.M. nada menos que con exposición de Modesto Ciruelos.

Ahora que el maestro está de vuelta de casi todas las cosas, es cuando merece la pena decir que cada una de sus muestras (aunque se hayan prodigado tan poco últimamente por la ciudad) ha marcado un hito hasta ponerlo en unas alturas muy grandes donde, a su lado, Burgos se mira en las aguas de la gloria. Eso, por un lado. Por otro habrá que volver a insistir en este hecho triste de cómo viven entre nosotros artistas de primera línea, sin que nos demos los burgaleses por muy enterados.

Quizás lo del último párrafo se debe a la propia condición de Ciruelos, un hombre que no será único, pero que ha demostrado cómo se puede ser un gran artista sin necesidad de estar a todas las horas dorando píldoras a los medios de difusión. Esto se refleja también en su Pintura y, quizás mucho antes, se refleja en su personalidad humana con su dedicación al Arte, con su vocación irrenunciable y esa forma tan peculiar suya de rendir tributo a la amistad, con una sencillez formidable y el conjunto de su forma de ser que lo convierte en un gran ejemplar humano.

Pero ya ceñidos al Arte, habrá que decir (quizás otra vez más) que Modesto Ciruelos, habiendo ganado hace muchos años (muchos más de lo que algunos creen) el podio de la fama, no ha tenido mucho interés en ejercer tal posición. Casi ha sido mejor. De él han escrito los más conspicuos críticos, para alabarlo, figurando seguramente ya sólo en su colección íntima nada menos que la mismísima pluma de don Eugenio D'Ors, vencido por el atractivo de hacer las cosas en la obra de Ciruelos.

Todo esto ya es más que sabido. Ahora lo que interesa es esta exposición que se abre mañana, a las siete y media de la tarde, y que bien merece que suponga un homenaje a su persona por parte del pueblo, un homenaje que una vez se le regateó para la manía cicatera de un Ayuntamiento que no quiso caer en la cuenta de que la mejor forma de dignificar las fiestas estaba en la cultura.

Si el pueblo (y creemos que sí) va a rendirle el tributo de su admiración, conviene que lo haga visitando su muestra, haciendo de su cariño la evidencia palpable de lo que hace tanto tiempo se tiene merecido este hombre que tiene, como siempre, la rara virtud de hacer que la obra magnífica de ayer sólo esté superada por la de hoy. Es mucha juventud inmarchitable la que tienen los pinceles de este hombre, al que queremos ser los primeros en saludar al filo de esa exposición que se abre mañana.

BURGENSE

TELEVISION ESPAÑOLA

DOMINGO

10,31 Hablamos.
11,00 El día del Señor.
11,45 Gente joven.
12,30 Sobre el terreno.
13,30 Siete días.
14,30 Noticias del domingo.
15,00 La casa de la pradera.
16,00 Fantástico.
19,30 Dibujos animados.
20,00 Dick Turpin.
20,30 625 líneas.
21,30 Noticias del domingo.
22,00 El regreso del Santo.
23,00 Escrito en América.
23,55 Buenas niches.

U. H. F.

15,31 Pipi calzaslargas.
16,00 Lucas Tanner.
17,00 Los casos de Rockford.
18,00 Días con Chubby.
18,30 Panorama musical.
19,00 Concierto.
19,45 Filmoteca TV.
21,30 La danza.
22,15 A fondo.
23,25 Buenas noches.

LUNES

14,01 Avance informativo.
14,05 Programa regional simultáneo.
14,30 Gente hoy.
15,00 Telediario.
15,30 Pudo haberse evitado.
19,01 Un globo, dos globos, tres globos.
19,45 Mi amigo el caballo.
20,15 Un mundo para ellos.
21,00 Telediario.
21,30 300 millones.
22,30 Grandes relatos.
23,30 Ultimas noticias.
23,50 Buenas noches.

U. H. F.

20,01 Redacción de noche.
20,30 Polideportivo.
21,00 Revista de cine.
22,00 Más allá
22,30 Opinión pública.
23,25 Buenas noches.

Emerson

El televisor del futuro

COMERCIAL VELO - MOTO

¿LE HAN ROBADO EL COCHE?

Póngase en contacto urgentemente con TREPA. Buscamos su vehículo en distintos puntos de ESPAÑA. Teléfonos: 416 79 01 y 424 39 35 (de BILBAO).

QUISICOSAS

Hoy, fiesta de San Antolín, los palentinos residentes en Burgos celebrarán también su día grande como sus hermanos de la patria chica, y por aquello de los patronímicos consignemos aquí la coincidente onomástica del gobernador civil de nuestra provincia, don Antolín de Santiago Juárez que acaba de incorporarse a su despacho oficial, asumiendo de nuevo el mando de la provincia, según informaba ayer en el «Boletín oficial de la provincia»

¡Felicidades a todos los Antolines! Incluyendo a nuestro gobernador civil, naturalmente.

●

Obras son amores y no buenas razones... La convocatoria del CUA para el nuevo curso académico incluye el curso primero de la carrera de Derecho de la Facultad de estos estudios superiores.

Quiere esto decir que la nueva Extensión de esa Facultad es, o lo va a ser inmediatamente, una realidad uniéndose a las otras Extensiones.

Pues a ver si las Facultades llegan también pronto y, por consiguiente, la Universidad de Burgos.

●

El histórico Arco de San Esteban para cuyo arreglo el Estado ha concedido una determinada cantidad de dinero es noticia actual y no precisamente grata.

Lo manifiesta un vecino del barrio al decir que hace unos pocos días a un peatón le cayó encima una piedra desprendida del singular monumento y tuvo que ser asistido en la Residencia Sanitaria de una lesión en la cabeza que hizo necesario darle once puntos de sutura, que se dice pronto.

Y dice nuestro comunicante: «Los peatones que por dicho Arco tenemos que pasar con frecuencia nos preguntamos hasta qué punto estaremos seguros o nos jugaremos el «tipo». Creemos que bien por el Ayuntamiento o Bellas Artes se deben adoptar medidas de seguridad para que no vuelva a ocurrir una desgracia, quizá de peores consecuencias.»

De acuerdo.

Confiemos en que, inmediatamente, se aplicarán los oportunos remedios.

Defensa y restauración.

●

De nuevo se ha planteado la necesidad que Burgos tiene de contar con una segunda Casa de Socorro dada la importancia de población de la ciudad.

La carta abierta que publicó ayer el DIARIO y suscrita por el vecino y médico jubilado don Gustavo Cevallos ha puesto el dedo en la llaga y es necesario resolver de una vez este problema que desde hace años arrastra Burgos.

¿Tardará en solucionarse?

●

La noticia relativa a los emolumentos a los señores diputados de Burgos sirvió ayer de tema de comentario en círculos y corrillos.

Hasta ahora los diputados que tienen su residencia fuera de Burgos vienen percibiendo ciertas cantidades —modestas— en concepto de gastos de dietas por sus desplazamientos, pero ahora se contempla el asunto desde otra perspectiva más amplia.

Tanto en el caso de la Diputación como de los Ayuntamientos de capitales de población similar a la de Burgos, el oficio de corporativos obliga a un trabajo diario y de seria dedicación.

Este es el motivo por el cual se ha planteado en várias provincias el asunto de los sueldos. En algunas se ha rechazado y en otras no o está pendiente de acuerdo.

De cualquier modo lo que está claro es que en las próximas elecciones habrá una competición espectacular para ganarlas por el incentivo no sólo del servicio a la comunidad sino de las retribuciones.

Tema polémico.

●

El «Boletín oficial de la provincia» inserta un anuncio del Ayuntamiento de nuestra ciudad, convocando concurso-oposición para cubrir en propiedad una plaza vacante de jardinero mayor de Administración especial.

Se señala el próximo día 24 para el comienzo de las pruebas selectivas.

El aspirante es don Emiliano Sebastián Hernando que realiza sus funciones de jardinero mayor.

Martinillos

GESTORIA PEREZ DIAZ

SEGUROS LA CONSTANCIA

NUEVO DOMICILIO: JULIO SAEZ DE LA HOYA, 8-7.º.

TELEFONO: 21 27 51. BURGOS.

CARRILLON

AVDA. GENERALISIMO, 1. TEL. 20 02 10.

MUEBLES DE ESTILO EN:

CAOBA — PALO DE GUINEA — NOGAL

ROBLE, ETC.

CRISTALERIA ITALIANA

PORCELANA INGLESA

EXCLUSIVISTA EN BURGOS

VEA EXPOSICION

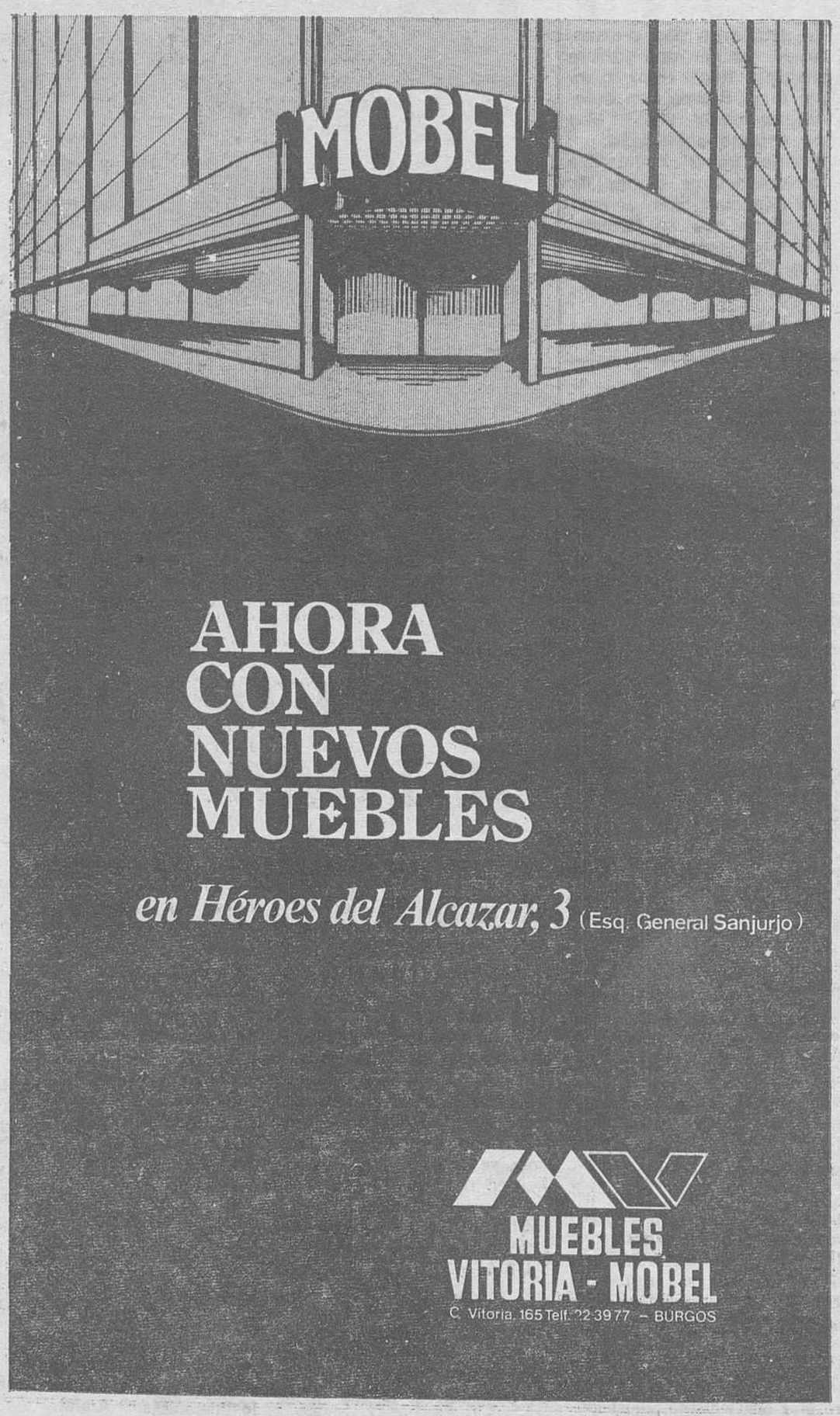

DESGUACES

MARTIN

COMPRA VEHICULOS ACCIDENTADOS Y PARA DESGUACE.

CALLE PISUERGA S/N

CRUCERO SAN JULIAN

VENTA DE RECAMBIOS

A visitadores médicos

Empresa médico científica, líder en el sector de revistas médicas, precisa Agente de Suscripciones.

Interesados escribir a: DISTECNICA, S. A. Calle Oliana, 8, Desp. 101, Barcelona-6.

M.E.C.D. 2017

CARTAS A NADIE

El empeño debe llevarse hasta el fin

PODEMOS constatar satisfechos que las obras de reparación de la Catedral, aunque sea despacio, avanzan. Las últimas noticias al respecto son gratas, pues nos indican que la tarea, magna tarea no se interrumpe. Concluída la renovación de cubiertas en capillas y en la cabecera de la fábrica, van a comenzarse ahora los trabajos entre el cimborio y las torres. Según se informa, ya está todo a punto para comenzar en breve plazo. Buena noticia. Como lo es la de que por la Dirección General del Patrimonio Artístico ha sido formulado el encargo de dos proyectos sobre la restauración de las cubiertas del claustro. Todo esto supone —al menos así parece— que los mayores riesgos serán conjurados pronto y que los males temidos cuando se produjo el derrumbamiento de la capilla de Santa Tecla están, por ventura, alejándose. Muindican que la tarea, magna tarea, no se interés puesto en ello por la Junta constituída al efecto, por los técnicos y aquellos que han empeñado su esfuerzo, con la indispensable ayuda del Estado que, aunque limitada y en pequeñas dosis ha ido consiguiéndose; pero muy especialmente, y debemos hacerlo constar, merced al apoyo de cuantas personas —burgaleses o no— vienen contribuyendo con sus aportaciones a la suscripción pública abierta. Por tres razones: la primera, porque esos fondos son algo más que dinero, en mayor o menor cuantía, y equivalen a una demostración de que somos conscientes de que en la empresa de conservación del templo —símbolo universal de Burgos—, corresponde al pueblo que a su cobijo vive, y en su contemplación se goza, una responsabilidad que no elude; la segunda, porque ha permitido que el proceso de las obras no se interrumpiera evitando que una situación alarmante se agravara y, en fin, porque ha obrado como ejemplo y estímulo, comprometiendo a los organismos estatales cuya misión es velar por la integridad del acervo histórico artístico de la Nación y que, debido a razones que no hace falta detallar ahora, ven dificultada su labor ante necesidades muy superiores a sus medios.

Como fruto de lo hecho y de lo que, a plazo corto, se haga, podemos considerar que la Catedral quedarán a salvo de los mayores riesgos, pues no sólo se ha efectuado y efectúa una renovación de cubiertas sino que, al tiempo, materiales que para las llamas constituyen fácil pasto son sustituídos por otros, incombustibles y de menor peso muerto. Pero esto no quiere decir que la tarea se acerca al límite de su conclusión, antes bien es mucho lo que resta por hacer y hay que hacerlo. Todos sabemos que dar al incomparable monumento el tratamiento debido exije cientos de millones de pesetas y también que ese ideal resulta poco menos que inalcanzable, pero ello no debe ser obstáculo para continuar en un esfuerzo que, aunque sea poco a poco, puede llegar lejos. Y ya no se trata de acudir a evitar un daño irremediable, una catástrofe, sino de rematar un trabajo que exije múltiples reparaciones parciales— hay pináculos en grave amenaza de desprendimiento— reposiciones, eliminación de grietas y limpieza. Eso sin contar con la conveniencia de intentar, en lo posible, poner coto al llamado mal de la piedra porque eso..., como suele decirse, son palabras mayores.

Hemos hablado de limpieza de las piedras y a fe que la necesitan. A este respecto y ante situaciones similares se suscitaron en otras partes controversias y dudas sobre su conveniencia o no, que aquí hemos de eludir después del ejemplo que nos dan ciertos países. Naturalmente, nadie habla de revocos o raspados, pues fuera disparate; ni tampoco de proceder a la ligera, eliminando la pátina de los siglos. Nuestra Catedral hasta hace unos años habíase visto libre de la suciedad que otros monumentos venerables padecen por efecto de la contaminación ambiental. Su tono gris era propio del envejecimiento de la piedra y la acción de los elementos, pero de algún tiempo a esta parte —no hay sino observarlo— sus muros han adquirido un tinte negruzco, similar al que afeaba, por ejemplo, las más nobles edificaciones parisinas y londinenses y que franceses e ingleses se decidieron (los primeros) y se han decidido (los segunos) a eliminar. Existen procedimientos modernos que consiguen óptimos resultados sin atentar a la dignidad de construcciones ennoblecidas por la marca del tiempo. En estos momentos, la operación que está realizándose en el exterior del Museo Británico de Londres permite apreciar los efectos de estas prácticas, comparando la parte que ha sido tratada ya con la que todavía no. Hemos tenido, asimismo, oportunidad de ver cómo se procede a la limpieza de la bellísima catedral inglesa de Lincoln, a base de chorros de agua a fuerte presión, con efectos maravillosos. Algo así nos gustaría que se hiciese aquí y bien valdría la pena hacerlo. ¿Puede haber mejor momento que el actual para decidirse, precisamente cuando está Burgos empeñada no sólo en la definitiva salvación de su catedralicia joya gótica sino también, y simultáneamente, en la dignificación de su entorno, con ambiciosas y costosas obras urbanísticas? Equivaldría a coronar un grandioso empeño de la manera más cumplida y completa.

Deseando que así ocurra, se despide por hoy.

DON RUY

P. D. — En una carta reciente, nos ocupó el tema de ciertos proyectos de la RENFE relativos a la supresión de varias líneas férreas que afectan, de modo principal, a Castilla y a nuestra provincia en concreto. ¿Lo recuerdan? Ante las reacciones adversas que se suscitaron, el monopolio ferroviario apresuróse a publicar una nota de desmentido, diciendo que no había nada de eso, que ninguna línea sería clausurada. Pues bien, cuando todavía está fresca la tinta del comunicado en cuestión, nos enteramos —por la Prensa soriana, no por los órganos informadores nacionales— de que ha sido suprimido el omnibús que hacía el servicio entre Soria y Castejón. Sin comentarios. — Vale.

CASTILLA COMO TESTIGO

Por Gabriel Elorriaga

En plena efervescencia autonomista, las tierras de la Meseta, las tierras de las Castillas y León, las de los grandes horizontes y las grandes austeridades, parecen rezagadas por la mesura o la cautela. Estas tierras venerables, que fueron cantadas, desde el Norte y desde el Sur, por las voces más profundas del sentimiento español; vasco Unamuno, andaluz Machado; soportan antes la pesadumbre que los privilegios de la Historia. Poblaciones escépticas para lo superficial y efímero, creyentes en la esencia de la arquitectura de la piedra, que se erosiona sin derrumbarse, mientras la ley de gravedad no cambie, miran desde atalayas y campanarios más hacia atrás y más hacia adelante, con la serena confianza del asceta.

Hubo un primer momento alborotado, improvisado y zaragatero, en que la sombra amarga de las Comunidade fue agitada como una vulgar pancarta en manos ignorantes. Como si los fantasmas ilustres de los tristes destinos de Padilla, Bravo y Maldonado pudieran codearse con la chusma prochina o procubana de los separatismos mercenarios, banderas en Castilla, de igual a igual en carmesí litúrgico y solemne de seculares pendones populares y el cromatismo barato y tercermundista de los distintivos desaseados de comuna recién nacida. Pasó como un mal sueño como la pesadilla de una mala digestión de bazofia en Villalar.

Es triste, en todo caso buscar referencia en una irreversible derrota de controvertidas interpretaciones. Quizá o algunos «simplicísimos» el movimiento comunero les suene, por puro fonética, como a comunista. Aunque sólo dos interpretaciones han prosperado como posibles las dos contraindicadas, pero sólo coincidentes en significar ambas caminos opuestos a toda utopía colectivista. La versión de un movimiento reaccionario de retroceso hacia el feudalismo, el privilegio de los burgos o el medievalismo burgués. Y la versión romántica de un movimiento liberal individualista y patricio, como lo ensalzaron los versos señoriales de los poetas decimonónicos: Martínez de la Rosa, Quintana Escosura... Hoy cabe ver las cosas con mayor hondura y pretensiones de síntesis más en el estilo de la ciencia política. Y nos encontraremos con el ideal renacentista del Estado con el presentimiento de la nación moderna frente a la idea medieval del imperio que arrastraba con su juventud germánica, al Rey Carlos, aún más en quinto de Alemania que en primero de España quizó gobernar el imperio desde el Reino y no que fuese gobernado el Reino desde el Imperio era la pretensión patriótica de aquellos soldados que, pocos meses después de su derrota en Villalar estaban incorporados al servicio de la nación correspondiendo a la petición del Rey para hacer frente a una invasión francesa en Navarra.

La verdad de las Comunidades fue la verdad de Castilla: el corazón de un españolismo en el cual han de encontrar su aglutinante político las autonomías periféricas. No porque Castilla sea centralista; como apunta una leyenda negra que olvida su generosidad, su sacrificio y su postergación; sino porque está en el centro y, ello, le confiere una predestinación para la solidaridad interregional. El Estado descentralizado no logrará su estabilidad histórica hasta que esté encajada en el juego de las autonomías la pieza central del puzle ,que es la víscera del equilibrio Castilla ¿reservada o cautelosa? ¿Indecisa o discrepante? La fuerza moral de su Historia y la fuerza geográfica de su emplazamiento están ahí, esperando el momento definitivo de la crisis o la consagración de la experiencia autonomista. Es como un testigo de excepción, cuyo pronunciamiento está llamado a decidir el signo del proceso. (Colpisa).

EN BURGOS

VIVIENDAS DE LUJO

Excelente situación

Interesante y segura inversión

Facilidades de pago

- Hall, Salón-comedor
- Despacho
- 3 Dormitorios dobles con armarios empotrados, principal con baño en mármol y vestidor independientes.
- Baño completo
- Dormitorio servicio • Aseo servicio
- Cocina amueblada, con placa mixta y horno alto
- Tendedero
- Suelos parquet roble en zonas nobles
- Calefacción y agua caliente centrales
- Dobles ventanas de aluminio
- Entrada principal y de servicio
- Dos ascensores y montacargas
- Vestíbulos ascensores, con paredes en maderas nobles
- Portal y escalera de mármol
- Plaza de garaje

VISITE PISO PILOTO DECORADO

Dirigirse a Plaza del Vena Teléfono 22 47 64

Horario: Diario 10,30 a 2 y 5 a 8 Festivos 10,30 a 2

1979 • Año Internacional del Niño

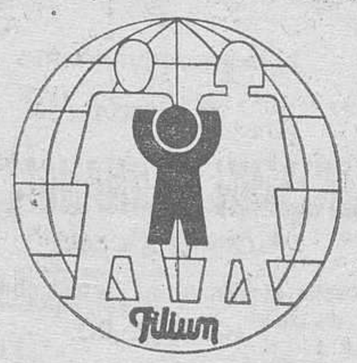

"Criar un hijo sano y feliz es reparar la propia tragedia infantil."

Pida orientación a

Filium Asociación Interdisciplinaria para el Estudio y Prevención del FILICIDIO

Apartado de Correos 2421 Madrid

M.E.C.D. 2017

información RELIGIOSA

SANTORAL

SANTOS DE HOY

Ss. Agrícola, ob.; Alberto, Antonio, Apolinar, mrs.; Brocardo, Cástor, Eleazar, Elpidio, Licinio, Maine y Próspero, obs.; Cosme, erm.; Diómedes, Juliano y Felipe, Felicitas, Peregrino, Facundino y Juventino, Juan y Almaquio, Soña, Heódota, Zenón, Concordio y Teodoro, mrs.; Raquel (Antiguo T.).

Misa del Domingo.

SANTOS DE MAÑANA

Ss. Gregorio Magno, p. y dr.; Sándalo (Sandalio), Basilisa, Serapia, Eufemia, Dorotea, Tecla, Erasma, vgs.; Aristeo, cb.; Antonino, Aigulfo, ab.; Zenón Caritón, mrs.; Mansueto, Auxano, obs.; Simeón estilita el Joven, Ildelita, abadesa; Febe y Teotisto, monje.

Misa de S. Gregorio Magno. (M. O.).

CULTOS

SANTA DOROTEA. — Hoy, domingo, misas por la mañana a las nueve y una.

Por la tarde a las ocho, santo rosario, misa con homilía por el Rvdo. señor don Isidoro Díaz Murugarren.

Al final Salve cantada ante la Sagrada Imagen.

MADRES TRINITARIAS. — Paseo de la Quinta. — Primer domingo para honrar a la Santísima Trinidad.

La hora del culto, será a las siete de la tarde, con Exposición, Santo Rosario, Trisagio cantado y al final la bendición del Señor.

✝

Las misas gregorianas, que dan comienzo hoy, domingo, día 2, a la una del mediodía, en la iglesia parroquial de San Lorenzo el Real y el novenario de misas y rosarios, que dará comienzo mañana, día 3, a las siete y cuarto de la tarde, en la parroquia de La Anunciación serán aplicadas por el alma de

LA SEÑORA

Doña Pilar Morales Hernández

Que falleció el pasado día 5 del mes de Agosto

(Q. E. P. D.)

LA FAMILIA y amigos, ruegan la asistencia a dichos actos.

Burgos, 2 de Septiembre de 1979.

✝

El novenario de misas que darán comienzo mañana, día 3, a las 8 de la tarde, en la iglesia parroquial de La Anunciación, serán aplicadas por el eterno descanso del alma

DE

EL SEÑOR

DON MANUEL DALLO GIL

Que falleció el pasado día 30 de Agosto.

(D. E. P.)

LA FAMILIA agradecerá la asistencia.

Burgos, 2, Septiembre, 1979

Evangelio del día

«Dejáis a un lado el mandamiento de Dios para aferraros a la tradición de los hombres». San Marcos, VII, 8

En aquel tiempo se acercó a Jesús un grupo de fariseos con algunos letrados de Jerusalén y vieron que algunos discípulos comían con manos impuras, sin lavarse las manos. Los fariseos y letrados preguntaron a Jesús. ¿Por qué comen tus discípulos con manos impuras y no siguen la tradición de los mayores?

El les contestó: Bien profetizó Isaías de vosotros, hipócritas, como está escrito: Este pueblo me honra con los labios, pero su corazón está lejos de Mí. El culto que me dan está vacío, porque la doctrina que enseñan son preceptos humanos. Dejáis a un lado el mandamiento de Dios para aferraros a la tradición de los hombres.

En otra ocasión llamó Jesús a la gente y les dijo: escuchad y entended todos: Nada que entre de fuera puede hacer al hombre impuro; lo que sale de dentro es lo que hace al hombre impuro. Porque de dentro del corazón del hombre salen los malos propósitos, las fornicaciones, robos, adulterios, homicidios, codicias, injusticias, fraudes, desenfreno, envidia, difamación, orgullo, frivolidad. Todas estas maldades salen de dentro y hacen al hombre impuro.

LOS MANDAMIENTOS DIVINOS, NORMA DE NUESTRA VIDA

Todas y cada una de las lecturas bíblicas de la Liturgia de este día vienen a darnos esta gran lección: necesidad de guardar los mandamientos divinos. Escuchemos a Moisés en la primera lectura y veremos cómo nos dice que la observancia de los Mandamientos divinos es justa y beneficiosa para el hombre, si quiere alcanzar la salvación.

En la segunda lectura es el Apóstol Santiago quien nos dice que debemos escuchar con docilidad la Palabra de Dios y ponerla en práctica, ejercitando las obras de caridad.

Finalmente el Evangelio con palabra clara y terminante, nos enseña a no descuidar la observancia de los Mandamientos divinos que no hemos de confundir con las prácticas meramente humanas, que muchas veces nos apartan de Dios para seguir a los hombres.

Pero sobre todo, y como confirmación de esta verdad, tenemos la palabra del mismo Cristo que, en otro lugar del Evangelio y respondiendo a un joven que pregunta qué había que hacer para lograr la vida eterna, le dice claramente: «Si quieres lograr la vida eterna, guarda mis Mandamientos. Pero a pesar de la Palabra tan clara y concluyente de Cristo, los judíos de entonces, como muchos cristianos de nuestros días, nos apartamos de este precepto de Cristo, para seguir rutinas y tradiciones humanas que contradicen a la verdad evangélica.

Y esto, precisamente es lo que ocurre en esta escena que nos describe el Evangelio. Los escribas y fariseos, orgullosos de sus conductas, se atreven a acusar a los apóstoles de no guardar las tradiciones, porque no se lavaban las manos antes de comer, acusándolos de impuros.

Y es entonces cuando Cristo saliendo en defensa de los apóstoles, hace esta tremenda afirmación, que hemos de tener siempre muy presente a lo largo de nuestra vida: «Nada que entre de fuera puede hacer al hombre impuro. Lo que sale de dentro es lo que hace al hombre impuro. Porque el corazón es el que marca la pauta de la bondad o malicia de nuestros actos. Y así, cuando nos dejamos llevar de los sentidos, no es la mano o el ojo o el oido el que peca, sino el corazón que es el que mueve a esa mano a ese ojo, o a ese oido. Y por eso el corazón es el que delinque, porque es el que mueve a la voluntad y hace realidad nuestros pecados. De ahí que podamos afirmar con toda verdad que la malicia o la bondad tienen su razón de ser de la intención con que hacemos nuestros actos».

Contemplemos a aquella pobre viuda del Evangelio que, haciendo un sacrificio grande, ha echado al cepillo del templo unos céntimos veremos cómo Cristo hace resaltar la conducta de aquella mujer que, sin ostentación, ha echado al cepillo cuanto tenía.

Pues aprendamos esta lección que hoy nos da Cristo y hagamos de los Mandamientos divinos norma de nuestra vida: procuremos obrar siempre con pura intención y nuestras obras cobrarán gran importancia ante Dios que lo ve todo, sin hacer ostentación de nuestros actos, porque entonces éstos pierden todo su mérito ante Dios a quien no podemos engañar con falsas intenciones.

VEGAS

El nuevo gobernador militar hace su presentación oficial al capitán general

En la mañana de ayer el nuevo gobernador militar de Burgos general de División don Domingo Bello del Valle hizo su presentación oficial al capitán general de la Sexta Rsgión militar, teniente general don Antonio Pascual Galmes.

El acto de toma de posesión del nuevo gobernador militar tendrá lugar mañana, lunes a mediodía.

DELEGACION PROVINCIAL DE EDUCACION

COMISIONES DE SERVICIO DE PREESCOLAR

Se pone en conocimiento de los interesado que, en el tablón de anuncios de esta Delegación provincial, se encuentra expuesta relación de estimadas y desestimadas, de aquellos parvulistas que solicitaron nombramiento en «Comisión de servicios» en esta provincia, entre las plazas desiertas del concurso de párvulos convocado por resolución directiva de 25 de Enero de 1979 (BOE del 27 de Febrero) y resuelto provisionalmente en resolución de 2 de Agosto

CONCURSO - OPOSICION RESTRINGIDO

Se pone en conocimiento de los interesados que en el tablón de anuncios de esta Delegación provincial, se encuentra expuesta la lista de opositores que han obtenido plaza en el concurso oposición restringido para proveer 500 plazas a ingreso en el Cuerpo de Profesores de EGB, convocado por Orden de 28 de Noviembre de 1978 (BOE 9 de Febrero).

ACTIVIDADES DEL GRUPO DE DANZAS "JUSTO DEL RIO"

El mes de Agosto es propicio a las manifestaciones folklóricas en nuestra provincia; por ello, los pueblos de Hoyales de Roa, Villahoz, Quintanamanvirgo y Cubo de Bureba contemplaron en la semana pasada las Danzas Burgalesas «Justo del Río» en sus respectivas plazas mayores, y dentro de los programas de sus fiestas patronales. La identificación de organizadores, público y danzantes en todos estos pueblos, fue sencillamente formidable. Nuestra provincia bien se merece el esfuerzo de danzantes, maestro director, subdirector y directivos para estar presentes en cualquier lugar que solicite su presencia.

Cuéllar (Segovia) donde se celebran los encierros más antiguos de España, solicitó por tercer año consecutivo la presencia de este grupo de Danzas Burgalesas, en sus fiestas. Invitados por el Ayuntamiento el martes día 28, treinta componentes de esta dinámica Agrupación se trasladaron por la mañana para presenciar el encierro a la bella localidad segoviana, poniendo a continuación la alegría de sus pasacalles y la nota de castellanía en su plaza mayor.

✝

EL SEÑOR

DON MIGUEL IGLESIAS AHEDO

Falleció en el día de ayer, a los 82 años de edad, habiendo recibido los Santos Sacramentos y la Bendición de Su Santidad

Q. E. P. D.

Sus resignados: esposa, doña Consuelo Antón del Burgo; hijos, María del Carmen, María Luz, Isidro y José; hijos políticos, Pedro Núñez, Josefina Heikendourg y Petra Palomero; nietos, biznieta, hermanos políticos, primos y demás familia

RUEGAN ORACIONES POR EL ETERNO DESCANSO DE SU ALMA

Las honras fúnebres y funeral se celebrarán HOY, DOMINGO, a las CINCO Y MEDIA de la tarde, en la iglesia parroquial de SAN JULIAN, OBISPO acto seguido la conducción del finado al cementerio de San José, actos de caridad por los que anticipan las gracias.

Vivía: Doctor Zumel, 13.

Burgos, 2 de Septiembre de 1979

✝

PRIMER ANIVERSARIO
DE
EL SEÑOR

DON BENJAMIN FERNANDEZ GANDIA

(GUARDIA CIVIL)

Que falleció el día 4 de Septiembre de 1978

(Q. E. P. D.)

Su esposa, Felicitas López; hijos, Juan José, Francisco Javier, María Yolanda y María Ascensión; padres, Fontaleón y Rosario; hermanos y demás familia

RUEGAN una oración por el eterno descanso de su alma y la asistencia al funeral, que se celebrará el próximo martes, día 4, a las DIEZ de la mañana, en la iglesia parroquial de la Real y Antigua de Gamonal.

Actos de caridad por los que anticipan las gracias.

Burgos, 2 de Septiembre de 1979

✝

LA SEÑORA

Doña Natividad-Trinidad Cruz Delgado

(VDA. DE D. FLORENCIO LUCAS)

Falleció ayer, a los 79 años de edad, después de recibir los S. S. y la Bendición de Su Santidad

Q. E. P. D.

Sus hijos, Mercedes y Manuel (empleado administrativo de la Estación de Autobuses); hijos políticos, Ceferino Flórez y María del Carmen Arbizu; nietos y biznieta, hermanos políticos, sobrinos primos y demás familia

RUEGAN ORACIONES POR EL ALMA DE LA FINADA

Las honras fúnebres y funeral se celebrarán **hoy, domingo,** a las **diez y media,** en la iglesia parroquial de **San Julián, Obispo,** acto seguido la conducción de la finada al cementerio de San José.

Vivía: Calle Madrid número 42.

Capilla ardiente: Residencia Sanitaria.

Burgos, 2 de Septiembre de 1979

Funeraria "San José"

UNIVERSIDAD NACIONAL DE EDUCACION A DISTANCIA

Centro Regional de Burgos

La matrícula para el año académico 1979-80 podrá efectuarse en este Centro desde el 3 de Septiembre al 10 de Octubre, ambos inclusive. Los impresos necesarios se facilitarán en la Secretaría del Centro o se enviarán por correo previa justificación en este caso, del pago de las mismas por giro postal (250 pesetas impresos y guía informativa de la U.N.E.D. para el curso 1979-80) También podrá hacerse por correo la formalización de la matrícula.

Los estudios que se cursarán en el Centro de Burgos, en el curso que se inicia, serán sólo los de las Licenciaturas completas de Ciencias Económicas, Ciencias Empresariales, Derecho, Filología Hispánica, Filosofía y Ciencias de la Educación, Historia, Psicología (sólo primer curso del nuevo plan) e Ingeniería Industrial Superior, más los cursos especiales de Acceso directo a la Universidad para mayores de 25 años, Adaptación para Diplomados de E.G.B. y Actualización para Profesores Mercantiles. Las enseñanzas se impartirán en régimen de clase y tutoría.

Bien que en corto número todavía, se dispone ya de ejemplares de las unidades didácticas que regirán en el curso que comienza en la mayoría de las asignaturas. Los interesados podrán retirarlas personalmente o solicitar su envío por correo

Cuantas informaciones complementarias se precisen pueden obtenerse de la Secretaría del Centro, personalmente, por correo (Avda. General Vigón, s/n o apartado de Correos 373 de Burgos), o llamando a los teléfonos 21 09 52 y 21 55 12, en horas de despacho al público (lunes a viernes, de 12 a 14 y 16 a 21; sábados, 11 a 13)

M.E.C.D. 2017

actualidad BURGALESA

INFORMACION OFICIAL

INFORMACION MILITAR

DESTINOS. — Estado Mayor. Para cubrir la vacante existente en el Estado Mayor de la Capitanía General de la VI Región Militar, ha sido destinado como segundo jefe del mismo, el coronel de Infantería, diplomado de Estado Mayor don Angel Camarero Miguel, disponible en la guarnición de Santa Cruz de Tenerife.

Igualmente se destina al Gobierno Militar de Burgos, al comandante de Infantería, diplomado de Estado Mayor, don Félix González Bueno, disponible en Burgos.

GRATITUD

La viuda e hijos de DON SABINO URIARTE GONZALEZ, fallecido el pasado día 16 del presente mes (que en paz descanse), nos ruega expresemos en su nombre, ante la imposibilidad de hacerlo personalmente, su agradecimiento a cuantas personas asistieron al funeral y entierro celebrados por el eterno descanso de su alma.

COLCHONES

ALMOHADAS

SOMIERES

CANAPES

COLCHONES GOMA - ESPUMA

DISTRIBUIDOR

ALMACENES Lázaro

SAN PABLO 21-23 BURGOS

ADMITIMOS SU COLCHON DE LANA

C/. CASCAJERA • TELEFONO 221091 • BURGOS

LES ANUNCIA SU GRAN DEBUT

EL DIA 3 DE SEPTIEMBRE DEL

BALLET TAMANAKO

ADEMAS DE LAS ATRACCIONES

EN CARTEL

BALLET LILI SHOW

Y otras no menos importantes, que tratarán de hacerles pasar un rato agradable.

Les esperamos, gracias por su visita.

FARMACIAS DE GUARDIA. — Arnáiz Bonilla, San Pablo, 37; García Echeveste, Avda. del Cid, 20, y Barrio Arzobispo de Castro, 1 (Gamonal).

MAÑANA LUNES. — Atienza, Laín Calvo, 19; Ayuso, Avda. de los Reyes Católicos, 10. y Sáez Sagredo, Barriada de la Inmaculada, H-1 (Gamonal).

A FATIMA Y LISBOA

Salida: 13 Septiembre

Regreso: 16 Septiembre

Informes y reserva de billetes:

PARROQUIA SAN MARTIN DE PORRES

Avda. del Vena Telf. 21.10.56

VIAJES MELIA, S. A Santander, 17 Telf. 20.42.47

VIAJES SAYCA Moneda, 18 Telf. 20.94.38

PLAZAS LIMITADAS

BOLETIN METEOROLOGICO. — Comprensivo de los datos recogidos ayer en el Observatorio Meteorológico del Instituto de Enseñanza Media:

Barómetro. — A las ocho de la mañana, 691,5; a la una de la tarde, 691,5; a las siete de la tarde, 690,5.

Temperatura ambiente. — Máxima, 30,4 grados a las 15 horas; mínima, 13 grados a las 6 horas.

Dirección y velocidad del viento. — A las ocho de la mañana, SE — 7 kilómetros; a la una de la tarde, calma; a las siete de la tarde, E — 3 kilómetros.

Higrómetro. — Humedad ambiente, 51 por ciento.

Cupón pro ciegos

N.º 605

PREMIADO EN EL SORTEO DE AYER

muebles evelio

VITORIA 41, 43, 49, 51, 53, 56, 58, 60, 62

El DR. ANTONIO GOMEZ LOPEZ, especialista CORAZON Y PULMON, San Cosme, 2, reanuda su consulta el 3 del actual.

PARA OIR BIEN PARA VER BIEN

OPTICA INTERNACIONAL

Carlos Frühbeck Especialidad microlentillas Optico diplomado Espolón, 30

MEJORAS TERRITORIALES. — El «Boletín Oficial del Estado» del pasado viernes, día 31 de Agosto, publica una orden del Ministerio de Agricultura por la que se aprueba el plan de mejoras territoriales y obras de la zona de concentración parcelaria de Sotillo de la Ribera. Las obras deberán iniciarse antes de que terminen los trabajos de concentración parcelaria.

GRATITUD

Don Fernando Portugal, esposo de doña Eugenia Martín Pérez, fallecida el día 29 de Agosto (que en paz descanse), nos ruega expresemos en su nombre, ante la imposibilidad de hacerlo personalmente su agradecimiento a cuantas personas asistieron al funeral y entierro celebrados por el eterno descanso de su alma.

EL CUPON PRO CIEGOS. En el sorteo celebrado en el día de ayer resultó premiado con 6.250 pesetas el número 605 y con 625 pesetas todos los números terminados en 05.

EL DOCTOR GARCIA ZUAZO

Reanuda su consulta el día 3 de Septiembre.

OBJETOS PERDIDOS. — En la Policía Municipal y a disposición de las personas que acrediten ser sus propietarios se encuentran depositados los siguientes objetos:

Dos carteras, dos monederos y un bolso con cierta cantidad, dos bolsas de viaje, ocho chaquetas, dos abrigos, una gabardina, un par de gafas, una máquina fotográfica y un reloj.

Durante la pasada quincena han sido entregados los siguientes objetos: un bolso, cierta cantidad de dinero, un talón bancario, una cartera, tres bolsos con ropa y unas gafas, por D. Luis Gutiérrez, Guillermo Pérez, Felicidad Rodríguez, Jesús E. Pascual, Andrés Martínez, Taxis núm. 84, Rafael Calzada y Alipio Bolillo, a los que acreditaron ser sus propietarios D. Carlos Mendez, Coral Raquel Benito, Felicidad Martínez, Marcos Arribas, José María Falomir, Jesús Vilumbrales y María Carmen Santamaría.

Asimismo han sido entregadas dos motos y dos bicicletas, quedando otras varias en depósito.

Del DIARIO DE BURGOS correspondiente al viernes, 2 de Septiembre de 1949

- **EL ministro de Educación, que visita nuestra ciudad, estuvo ayer en la Casa de Miranda y en el Instituto de Enseñanza Media.**
- **AYER se abrió la "Exposición de Ricas Telas", instalada en el Monasterio de las Huelgas y en la que se exponen valiosísimos objetos correspondientes a la época medieval.**
- **LA temperatura máxima de ayer fue de 28,0 grados y la mínima de 14,8.**

Cartelera de ESPECTACULOS

AVENIDA.— Hoy, 8 tarde y 11 noche. ¡Exito apoteósico! ¡Colosal despedida de la Compañía de José Rubio en la obra de Alfonso Paso: **Enseñar a un sinvergüenza.** Más de 6.000 representaciones a carcajada limpia! ¡No se la pierda! ¡Es fenomenal! (Mayores de 18 años).

CALATRAVAS (204161).— 5,30, 7,45 y 10,30. Comienzo temporada con el estreno de la película monstruo: **Profecía maldita** (s. c.) Color. De John Frankenheimer, con Talia Shire, Robert Foxworth y Armand Assante. Una «criatura» creada por el hombre, despiadada, destructiva, una pesadilla que no tiene fin. (May. 18).

CONDAL.— Continua de 4 a 12. Hoy, un programa fenomenal. Kris Kristofferson, Ali Mac Graw, en la obra cumbre de Sam Peckinpah, **Convoy.** Y **Galáctica (El Universo en guerra).** Una película en la que se verá transportado más allá de las estrellas. Lorne Greene y Ray Milland. (May. 14 años).

CONSULADO.— ¡Atención! Hoy, en sesiones 5,30, 7,45 y 10,30. La película más divertida del cine italiano. En aquella guerra se rió todo el mundo, hasta la «paloma de la paz». **Contrólese, soldado.** Con Gianfranco D'Angelo y Lino Banfi. Imposible controlar la risa ante sus aventuras. (Para todos los públicos).

CORDON (207037).— 4,45, 7,45 y 11. Inaugura temporada con el famoso estreno de Zeffirelli: **Jesús de Nazaret —2.ª parte—.** Color. Robert Powel (en Jesús), Olivia Hussey (en la Virgen María), Anthony Quinn, Rod Steiger, etc. Ahora, la segunda parte más grandiosa, espectacular y más emocionante que la primera. (Menores).

DUCAL.— Hoy, de 4 a 12, doble colosal: **La conspiración.** Sidney Poitier, Michael Caine. ¡La emoción en límites enormes! ¡La acción al rojo vivo! Y **Los clubs de la dolce vita.** Marisa Mell, Filiphe Leroy. Una historia de sexo, erotismo, humor, diversión, para pasarlo bien. (Mayores 18).

GOYA.— ¡Atención! Hoy, en sesiones 5, 7,45 y 10,30. Del Cine de acción y con un reparto fuera de serie, **Brigada antisecuestro.** Con Peter Finch y Charles Bronson. Un valeroso comando que realizó lo que parecía imposible. (Autorizada para todos los públicos).

GRAN TEATRO.— Hoy, continua, desde las cinco de la tarde. Estreno de la película más divertida y erótica **Los pecados de la casta Susana.** Lando Buzzanca, Edwige Fenech Y **La última orgía de la Gestapo** (Clasificada «S») Por su descarnado realismo necesitará nervios de acero para presenciar este film. (Rig. Mayores 18).

LIDO.— Continua de 4 a 12. Hoy, un programa ¡Sensacional! Fernando F Gómez y Amparo Muñoz en **Sensualidad.** El film más audaz, asombroso y excitante del cine español Y Peter O'Toole y Omar Sharif en **La noche de los generales.** Guerra; un hombre busca a un asesino entre los generales nazis de ocupación (May 18)

TIVOLI (220088).— Finalizada su temporada de «Arte y Ensayo», hoy, 5,30, 7,45 y 10,30, estreno ¡Lo último del cine fantástico! **Phantasma** (s. c.) Color. Michael Baldwin, Bill Thornburi, Reggie Bannister. Si **Phantasma** no le aterroriza... es que usted está muerto. ¡Atrévase a verla! (Sólo para mayores de 18 años).

M.E.C.D. 2017

Tres equipos técnicos estudian los problemas y alternativas de la circulación viaria de Burgos

Es el encargo hecho por el Ayuntamiento antes de pronunciarse sobre las Ronda II y III

Gestión de la Delegación de Cultura para que el cuadro de "El esquileo", vuelva al Museo.- Proyecto de alumbrado en la carretera de Valladolid

Para el mes de Octubre parece probable que esté terminado un importante estudio que se ha encargado por el Ayuntamiento sobre los problemas de circulación interior y exterior en nuestra ciudad de cara a las alternativas que habrán de contemplarse, parece que de forma definitiva, respecto a las carreteras de circunvalación de las Rondas II y III.

Tres son los grupos técnicos que han sido contratados por la Corporación Municipal para estudiar cuanto se relaciona con la circulación y los proyectos de circunvalación, integrados por expertos de las diferentes materias. A la vista del estudio, que en modo alguno, según nos han informado, supone el planteamiento de tres o dos alternativas, el Ayuntamiento se ha decidido a señalar cuál es su postura oficial y definitiva al respecto, como se ha expuesto por los distintos grupos políticos que integran el Concejo actual.

Con motivo de la «Operación retorno» de estos días, nuevamente en determinados círculos de la ciudad hemos percibido la inquietud y el deseo de que el Ayuntamiento democrático se pronuncie al efecto y se ponga en marcha aquel estudio técnico que se considere más adecuado.

Uno de los criterios que parece primar actualmente en el Ayuntamiento no es el referido a la desviación sino a circunvalar sin daño alguno a los parques naturales de la ciudad.

GESTIONES PARA QUE EL CUADRO DE «EL ESQUILEO» VUELVA AL MUSEO

En las últimas semanas, gestiones del delegado provincial de Cultura según nos ha informado se han llevado a cabo, en principio, para que el cuadro del insigne pintor se Castilla, Marceliano Santa María vuelva al Museo Municipal del mismo nombre. De forma oficial, la Diputación nada conoce al respecto, según se nos ha indicado, pero parece decidido el empeño del citado organismo.

Se espera que después de las vacaciones de verano, allá por el mes de Octubre, el asunto se plantee de manera definitiva, aunque nos consta que algunas representaciones de la Diputación no parecen ser partidarias de esta iniciativa.

Como se recordará, hace algún tiempo, el cuadro del «esquileo» estuvo ya en el museo y ahora se pretende que, por un tiempo y en calidad de depósito vuelva al antiguo Monasterio de San Juan.

El tema queda pendiente.

MEJORAS EN EL ALUMBRADO

Nuevas mejoras en el alumbrado público se han llevado a cabo por los servicios correspondientes en los últimos días. Se ha instalado alumbrado moderno en el segundo tramo de la calle de General Mola.

Por otra parte, se han encargado proyectos para la instalación de alumbrado en la zona de Reyes Católicos, en la carretera de Valladolid y en otras zonas, al mismo tiempo que se procede a la situación de las lámparas que hasta ahora han prestado servicio por otras de sodio.

Parece probable que en fecha próxima se anuncie subasta de nuevas obras en algunos barrios.

También está pendiente la instalación de alumbrado en el segundo tramo de la calle de Vitoria, que se espera lo financie el Ministerio de Obras Públicas y de Urbanismo.

Otro de los estudios que se están realizando y que no se habían tenido en cuenta es la instalación de alumbrado adecuado en la Llana de Afuera, cuyas obras se encuentran bastante avanzadas.

Parece probable que estarán terminadas para el mes de Octubre. A partir de ahora se procederá a la pavimentación con «canto rodado» de todo este recinto.

AUTORIDADES DE BURGOS A PALENCIA

Con motivo de las fiestas mayores de San Antolín en Palencia, autoridades burgalesas se desplazarán a la vecina ciudad para asistir a diversos actos y festejos del «día grande» de sus fiestas, como viene siendo tradicional entre ambas ciudades.

LA PARROQUIA DE SAN GIL CONMEMORO SU FIESTA TITULAR

El histórico templo, sujeto a importantes obras de restauración

La parroquia de San Gil Abad conmemoró ayer con todo fervor la festividad de su Santo titular y, entre los actos religiosos destacó una solemne misa a las doce de la mañana, que concelebró el vicario general de la diócesis, don Vicente Proaño Gil y, bajo su presidencia, con el párroco don José Cerreda Cilla; los coadjutores don Felipe García Sancha y don Angel García Cuesta, además de otros sacerdotes que representaban a otras parroquias.

Directivos y miembros de las distintas asociaciones y movimientos de apostolado de la feligresía, así como de fieles en general, participaron en la sagrada liturgia eucarística, dirigiéndoles la homilía alusiva a la fiesta el vicario general que representaba al arzobispo, ausente de Burgos.

Numerosos fieles comulgaron y, al final, veneraron la reliquia de San Gil.

Al final se hizo la Exposición del Santísimo, que quedó de manifiesto hasta la función religiosa que tuvo lugar por la tarde y que incluyó procesión con Su Divina Majestad por el interior del templo.

Desde el 30 de Julio pasado la iglesia parroquial de San Gil registra importantes obras de destauración de la cubierta de este singular monumento, obras que ahora se ejecutan por la parte central del tejado y que irán extendiéndose sucesivamente hasta completar las previsiones concretadas en el proyecto técnico.

El Ministerio de Cultura, a través de la correspondiente Dirección General financia estas obras, por medio de subvención, en colaboración con la parroquia, siguiendo un procedimiento similar al que se aplica con las obras de la Catedral.

SE VENDEN

DOS PISOS

120 y 180 metros cuadrados, orientación y zona extraordinaria, buen precio.

Informes: Telf. 22 43 42.

CORTE DE CARRETERA

Afecta a la de Palencia - Santander

La Jefatura provincial de Carreteras del Ministerio de Obras Públicas y Urbanismo, comunica a este Gobierno Civil que, con motivo de las obras de acondicionamiento de la carretea nacional 611 de Palencia a Santander, accesos a la meseta, quedará cortada la circulación los días 3, 4, 5, 6 y 7 del actual mes de Septiembre, desde las 14 a las 17 horas, en los bilómetros 152 al 157, realizándose los desvíos por la carretera nacional 623 de Burgos a Santander y por la carretera comarcal 6316 de Reinosa a Corconte.

Lo que se hace público, para general conocimiento.

EL GOBERNADOR CIVIL

PERDIDA perra perdiguera

el día 28 en Ruyales del Agua Se gratificará espléndidamente entrega teléfono 20 36 58

Dr. J. A. Ledo Pozueta

Trastornos circulatorios periféricos Cirugía vascular San Ildefonso 3, 2.º - Teléfono 338873 VALLADOLID

CONSTITUCION DE LA FUNDACION «ANA MATA MANZANEDO»

Dotado con diez millones de pesetas, ha sido clasificada como de beneficencia particular

Doña Ana Mata Manzanedo, ilustre burgalesa propietaria del «Hotel Condestable» de nuestra ciudad, ha creado una fundación que lleva su nombre y a la que ha dotado de diez millones de pesetas

El Boletín Oficial del Estado del pasado 31 de Agosto publica una orden del Ministerio de Sanidad y Seguridad Social por la que se clasifica como de beneficencia particular mixta la Fundación «Ana Mata Manzanedo», valorándose los bienes adscritos a la Fundación en unos 10.000.000 de pesetas.

Los fines primordiales consignados en la escritura fundacional y reflejados en los estatutos son:

Atención gratuita de finalidades de carácter benéfico-docente con carácter primordial en el más amplio sentido y, mediante la promoción de Centros especializados ayudas a niños y adultos subnormales, subvenciones a Centros de formación de subnormales, concesión de becas y ayudas a las personas internadas que lo precisen por carecer de recursos para ello ayudas económicas para reparación o mantenimiento de conventos o casa religiosas que lo precisen, ayudas a conventos o capillas y comunidades para el mantenimiento de actos religiosos o litúrgicos, concesión de becas para estudios de hijos de los empleados trabajando en las instituciones que maneje la Fundación precisen estas ayudas, subvenciones o ayudas para el personal jubilado que hubiese prestado servicios en los Hoteles de la fundadora o instalaciones de la Fundación y precisen ayuda económica para su internamiento en Instituciones dedicadas a la recogida o atención de ancianos, ayudas económics o subvenciones al personal que preste o haya prestado servicio en las instalaciones de la Fundación o necesiten esta ayuda en casos especiales de grandes enfermedades, accidentes, defectos físicos, catástrofes o acontecimientos familiares que les supusiera quebranto económico y precisen de ayuda.

El Patronato se encuentra constituido con carácter vitalicio por doña Ana Mata Manzanedo y a su muerte por las personas que ella nombre en testamento.

M.E.C.D. 2017

LO QUE LOS ESPAÑOLES GASTAMOS EN LOTERIA

Más de 128.000 millones de pesetas en 1978

Málaga (Efe). — Más de 128.000 millones de pesetas gastamos los españoles en Lotería el pasado año, según manifiesta en una entrevista que hoy publica el diario «Sol de España», el jefe del Servicio Nacional de Loterías, Antonio Gómez Gutiérrez.

«El ingreso de la Lotería es un ingreso más del Estado —dice—; va por presupuestos y es como cualquier contribución o impuesto. En estos últimos ejercicios se pueden haber rebasado los 32.000 millones de pesetas. Es el treinta por ciento justo de la cantidad que invierte el jugador. El setenta por ciento está destinado a premios, cualquiera que sea la combinación que se emplee para ellos».

Preguntado por cuánto gastamos los españoles el año pasado en quinielas y loterías, el señor Gómez Gutiérrez contesta: «En quinielas alrededor de los treinta mil millones de pesetas y en lotería me parece que hemos rebasado los ciento veintiocho mil millones. Por tanto, el primer ingreso en materia de juego sigue siendo la Lotería con mucha diferencia».

DEVUELTO UN BILLETE PREMIADO EN EL SORTEO DE AYER

Candás (Oviedo) (Efe). — Alrededor de dieciocho millones de pesetas podrían haber correspondido a la localidad de Candás (Oviedo), si un billete del número 8.272 (primer premio en el sorteo de la Lotería Nacional celebrado hoy), no hubiese sido devuelto horas antes de efectuarse el sorteo.

La regente de la Administración, María Josefa García del Busto, ha manifestado a «Efe» que el número no ha sido adquirido por considerarlo muy bajo.

COLABORADORES, PRECISA

IMPORTANTE EMPRESA

EDITORA DE ARTE

Para la promoción y venta de Litografías y Aguafuertes originales de los más cotizados artistas nacionales e internacionales. Se requiere buena formación cultural, interés por el Arte y ansias superación. Se ofrece posibilidad de elevados ingresos, por comisiones, en función de la dedicación, entusiasmo constancia que dedique a esta labor Escribir a mano, datos personales con máximos detalles, al apartado de Correos 20.008, Barcelona. Incluir este anuncio.

SE DECIDE EN MARBELLA, POR VOTACION, NO RETIRAR EL BUSTO DE FRANCO, DE UNA PLAZA

El Municipio pamplonés de Huarte acordó suprimir la Laureada de la bandera de Navarra

Pamplona (Efe). — En su última sesión plenaria, el Ayuntamiento de Huarte acordó que se retire la Laureada de la bandera de Navarra, por considerar «que es un símbolo franquista y extraño a nuestra bandera».

El acuerdo se tomó a raíz de una moción presentada por la agrupación Huarteko Ezkerra, integrada por Herri Batasuna, Movimiento Comunista de Euskadi e independientes. Votaron a favor también los concejales de UNAI y PNV, así como los integrantes de la agrupación huartearra.

El pleno aprobó igualmente otras dos propuestas de Huarteko Ezkerra: una de ellas referente al cambio de nombres de todas las calles de la población que lleven nombres franquistas y la otra referida a la modificación del nombre de la actual plaza del general Mola, por el de Plaza del Ferial.

NO SE RETIRARA DE MARBELLA UN BUSTO DE FRANCO

Málaga (Logos). — Por un voto en contra se ha rechazado la moción presentada por el alcalde de Marbella en la que se pedía la retirada de un busto del Caudillo colocada en la plaza de los Naranjos.

La moción ha sido derrotada al votar «sí» doce miembros de la Corporación, mientras que trece se han inclinado por el «no».

Por otra parte, dos lápidas colocadas en la fachada de la Casa Consistorial de Marbella dedicadas, respectivamente a la liberación de la ciudad por el general Queipo de Llano y a la conmemoración del final de la guerra civil española, han aparecido cubiertas de cal.

«CASTRONOVO», TEMA POLEMICO

Castro Urdiales (Santander) (Efe). — Insultos y agresiones, que suscitaron la intervención de la Guardia Civil, se registraron este mediodía en Castro Urdiales durante la celebración por los concejales de dos «plenos» paralelos en los que se abordó, desde diferente prisma, el asunto de la urbanización «Castronovo», que tiene dividido a los castreños y a su Corporación municipal.

ROBO DE UN BUSTO DE FRANCO

Toledo (Efe). — Ha sido robado en los Yébenes (Toledo) un busto de Franco, que estaba colocado en la plaza de la glorieta del pueblo.

El busto había sido costeado hace tres años por suscripción popular a raíz de la muerte de Franco. Poco antes de perpetrarse el robo, el Ayuntamiento había acordado cambiar su emplazamiento.

Reanudación de conversaciones entre UCD y PSOE

Para iniciar el proceso autonómico de Castilla y León

A mediados de Septiembre, según fuentes cercanas a la presidencia del Consejo General de Castilla-León, se reanudarán las conversaciones UCD-PSOE al objeto de lograr un acuerdo que permita iniciar el proceso autonómico de la región.

Como se recordará, los socialistas abandonaron, por diferencias de criterios con los centristas, la reunión que el organismo preautonómico mantenía en Salamanca hace tres meses, quedando interrumpidas desde entonces las negociaciones para la reestructuración del organismo preautonómico

Al parecer, serán Reoi Tejada y Fraile Poujade quienes negociarán con Peces Barba y Arévalo Santiago la vuelta de los socialistas al Consejo General castellano-leonés.

ESCUELA OFICIAL DE IDIOMAS DE MADRID

Centro asociado de Burgos

Por necesidad de ajustar los exámenes de este Centro a la programación general de la Escuela Central de Idiomas de Madrid, nos vemos obligados a retrasar las fechas de las pruebas para los alumnos oficiales en la convocatoria de Septiembre, hasta los días y horas abajo indicadas, quedando anulada la convocatoria anterior

CONVOCATORIA DE EXAMENES DE SEPTIEMBRE EN LA ENSEÑANZA OFICIAL

Martes, día 18 de Septiembre: 1.° Inglés, 18,00 horas.

Martes, día 18 de Septiembre: 1.° Francés, 19,15 horas

Miércoles, día 19 de Septiembre: 2.° Inglés, 19,15 horas.

Miércoles, día 19 de Septiembre: 2.° Francés, 18,00 horas.

Jueves, día 20 de Septiembre: 3.° Inglés, 19,00 horas.

Viernes, día 21 de Septiembre: 3.° Francés, 19,00 horas.

SE CONVOCA

a los ex-alumnos de COU-H del Instituto "Cardenal López de Mendoza" el próximo lunes en el

BAR "EL ABRIGAÑO"

LOTERIA NACIONAL

SORTEO DEL DIA 1 DE SEPTIEMBRE DE 1979

Quince series de 80.000 billetes cada una

SORTEO 34/79

Lista acumulada de las cantidades que han correspondido a los números premiados, clasificados por su cifra final

Estos premios podrán cobrarse hasta el día 1 de marzo de 1980, INCLUSIVE

1	2	3	4	5	6	7	8	9	0
Números Pesetas	Números Pesetas	Números Pesetas	Números Pesetas	Números Pesetas	Números Pesetas	Números Pesetas	Números Pesetas	Números Pesetas	Números Pesetas
01401...20.000	01402...22.000	01403...20.000	01404...20.000	01405...20.000	01406...20.000	01407...20.000	01408...20.000	01409...20.000	01410...22.000
01411...20.000	01412...22.000	01413...20.000	01414...20.000	01415...20.000	01416...20.000	01417...20.000	01418...20.000	01419...20.000	01420...22.000
01421...20.000	01422...22.000	01423...20.000	01424...20.000	01425...20.000	01426...20.000	01427...20.000	01428...20.000	01429...20.000	01430...22.000
01431...20.000	01432...22.000	01433...20.000	01434...20.000	01435...20.000	01436...20.000	01437...20.000	01438...20.000	01439...20.000	01440...22.000
01441...20.000	01442...22.000	01443...20.000	01444...20.000	01445...20.000	01446...20.000	01447...20.000	01448...20.000	01449...20.000	01450...22.000
01451...20.000	01452...22.000	01453...20.000	01454...20.000	01455...20.000	01456...20.000	01457...20.000	01458...20.000	01459...20.000	01460...22.000
01461...20.000	01462...22.000	01463...20.000	01464...20.000	01465...20.000	01466...20.000	01467...20.000	01468...20.000	01469...20.000	01470...22.000
01471..261.000	01472..4.022.000	01473..261.000	01474...20.000	01475...20.000	01476...20.000	01477...20.000	01478...20.000	01479...20.000	01480...22.000
01481...20.000		01483...20.000	01484...20.000	01485...20.000	01486...20.000	01487...20.000	01488...20.000	01489...20.000	01490...22.000
01491...20.000	01482...22.000	01493...20.000	01494...40.000	01495...20.000	01496...20.000	01497...20.000	01498...20.000	01499...20.000	01500...22.000
08201...20.000	01492...22.000	08203...20.000	08204...40.000	08205...20.000	08206...20.000	08207...20.000	08208...20.000	08209...20.000	08210...22.000
08211...20.000	08202...22.000	08213...20.000	08214...20.000	08215...20.000	08216...20.000	08217...20.000	08218...20.000	08219...20.000	08220...22.000
08221...20.000	08212...22.000	08223...20.000	08224...20.000	08225...20.000	08226...20.000	08227...20.000	08228...20.000	08229...20.000	08230...22.000
08231...20.000	08222...22.000	08233...20.000	08234...20.000	08235...20.000	08236...20.000	08237...20.000	08238...20.000	08239...20.000	08240...22.000
08241...20.000	08232...22.000	08243...20.000	08244...20.000	08245...20.000	08246...20.000	08247...20.000	08248...20.000	08249...20.000	08250...22.000
08251...20.000	08242...22.000	08253...20.000	08254...20.000	08255...20.000	08256...20.000	08257...20.000	08258...20.000	08259...20.000	08260...22.000
08261...40.000	08252...22.000	08263...20.000	08264...20.000	08265...20.000	08266...20.000	08267...20.000	08268...20.000	08269...20.000	08270...22.000
08271...820.000	08262...22.000	08273...820.000	08274...20.000	08275...20.000	08276...20.000	08277...20.000	08278...20.000	08279...20.000	08280...22.000
08281...20.000	08272..16.000.000	08283...20.000	08284...20.000	08285...20.000	08286...20.000	08287...20.000	08288...20.000	08289...20.000	08290...22.000
08291...20.000		08293...20.000	08294...20.000	08295...20.000	08296...20.000	08297...20.000	08298...20.000	08299...20.000	08300...22.000
16501...20.000	08282...22.000	16503...20.000	16504...20.000	16505...20.000	16506...20.000	16507...20.000	16508...20.000	16509...20.000	16510...22.000
16511...20.000	08292...22.000	16513...20.000	16514...20.000	16515...20.000	16516...20.000	16517...20.000	16518...20.000	16519...20.000	16520...22.000
16521...20.000	16502...22.000	16523...20.000	16524...20.000	16525...20.000	16526..420.000	16527..8.000.000	16528..420.000	16529...20.000	16530...22.000
16531...40.000	16512...22.000	16533...20.000	16534...20.000	16535...20.000	16536...20.000		16538...20.000	16539...20.000	16540...22.000
16541...20.000	16522...22.000	16543...20.000	16544...20.000	16545...20.000	16546...20.000	16537...20.000	16548...20.000	16549...20.000	16550...22.000
16551...20.000	16532...22.000	16553...20.000	16554...20.000	16555...20.000	16556...20.000	16547...20.000	16558...20.000	16559...20.000	16560...22.000
16561...20.000	16542...22.000	16563...20.000	16564...20.000	16565...20.000	16566...20.000	16557...20.000	16568...20.000	16569...20.000	16570...22.000
16571...20.000	16552...22.000	16573...20.000	16574...20.000	16575...20.000	16576...20.000	16567...20.000	16578...20.000	16579...20.000	16580...22.000
16581...20.000	16562...22.000	16583...20.000	16584...20.000	16585...20.000	16586...20.000	16577...20.000	16588...20.000	16589...20.000	16590...22.000
16591...20.000	16572...42.000	16593...20.000	16594...20.000	16595...20.000	16596...20.000	16587...20.000	16598...20.000	16599...20.000	16600...22.000
	16582...22.000					16597...20.000			
	16592...22.000								
Terminaciones	Terminaciones	Terminaciones	Terminaciones	Terminaciones	Terminaciones	Terminaciones	Terminaciones	Terminaciones	Terminaciones
261...20.000	822...22.000	743...20.000	204...20.000	395...20.000	126...20.000	3987..200.000	158...20.000	809...20.000	0....2.000
531...20.000	72...22.000	833...20.000	304...20.000		636...20.000	9407..200.000			
	2....2.000		494...20.000		686...20.000	127...20.000			

INSTRUCCIONES PARA LA CONSULTA DE ESTA LISTA

1.° Compruebe si la fecha del sorteo y el dibujo que figuran en la parte superior de la lista coinciden con los de su billete o décimo.

2.° En cada columna, y sólo en ella, están todos los premios y reintegros que han correspondido a todos los números que terminan con la cifra grande que la encabeza, clasificados en dos grupos: números completos y terminaciones.

Por ejemplo, si su número termina en 1, ha de fijar su atención únicamente en la columna encabezada con un uno. Los premios indicados en la columna «pesetas» son los que corresponden a un billete, o sea, a diez décimos.

3.° Vea si en la columna de números aparece el que Vd. juega y, si así fuera, a la derecha encontrará acumulado el importe total de los premios que han correspondido al billete. En este caso ya no es preciso seguir consultando la lista.

Si no está su número completo puede tener premio en el grupo de terminaciones. Si las hay de cuatro cifras y su número las tiene igualmente dispuestas, a la derecha encontrará el total de premios que han correspondido a todos los números que terminan con esas cuatro cifras.

Si no tiene premio por terminación de cuatro cifras, o no las hay, proceda en la misma forma con las terminaciones de tres cifras, en su caso con las de dos y, finalmente, con la de una.

M.E.C.D. 2017

Buen estado sanitario de Burgos y provincia

No hay, de momento, peligro que aceche en relación con los casos de cólera registrados recientemente en España

La cloración de las aguas es la mejor garantía de los problemas bacteriológicos

Importancia fundamental de la depuración de las aguas residuales

Consejo del delegado territorial de Sanidad a la población: cumplir las normas higiénicas y acudir a la Delegación en caso de duda

Los problemas sanitarios interesan mucho. Y siempre, porque su importancia escapa a toda ponderación. Cuanto más si se refieren concretamente a nuestro entorno.

Nadie como el delegado territorial del Ministerio, don Marcos Reoyo Cuesta, para informarnos del estado sanitario de la provincia de Burgos. El nos habla de este asunto en la entrevista que a continuación se inserta:

—Se habla que hay casos de cólera en España. En el caso de que apareciese alguno en Burgos, ¿qué medidas tiene previstas su Delegación Territorial y que control se hace para detectarlo?

—Efectivamente se ha detectado algunos casos de cólera en España. Los primeros declarados en Melilla y luego en Barcelona y Málaga. Han sido controlados y tratados con efectividad y en el momeno actual no se prevee ningún riesgo.

Lo importante en esta enfermedad es el diagnóstico clínico y su inmediata confirmación mediante el diagnóstico bacteriológico. Son las dos armas fundamentales de lucha contra esta enfermedad.

El cólera clínico es una infección intestinal caracterizada por una diarrea alarmante sin dolores que se acompaña posteriormente de vómitos, normalmente sin fiebre y que conduce a una deshidratación rápida. De aquí que interese mucho el diagnóstico precoz para instaurar tratamiento de urgencia. También hay casos leves, atípicos y portadores.

En el caso de sospecha de cólera los sanitarios conocen muy bien cómo han de actuar toma de muestras de heces para su análisis rápido e intentar detectar por las prácticas analíticas el diagnóstico cierto en colaboración con el Centro Nacional de Salmonela, quien completa y confirma o descarta diagnóstico así como la identificación por estudios bioquímicos, serológicos, etc.

Los sanitarios actúan en las distintas fases: preparatoria, de invasión y postepidémica y conocen a la perfección la profilaxis de exposición con productos químicos y la profilaxis específica por medio de la vacunación. Ya en 1974 se repartieron cien mil ejemplares del folleto «Prevención de las infeccones intestinales» y entre los médicos titulares y sanitarios en general. La vacunación en esta enfermedad no es lo eficaz que deseariamos y la duración de su efecto es corto.

Desde un punto de vista psicológico no es enfermedad tan terrible como la tradición la pinta y si se hace un diagnóstico precoz y un tratamiento también precoz, prácticamente la mortalidad es nula.

Por parte de esta Delegación se lleva un control riguroso a todos los niveles aunque no vemos peligro que nos aceche de momento.

—Durante esta época se habla mucho de la depuración del agua y su cloración, ¿qué medidas se vienen tomando, tanto en el medio urbano como en el rural?

—Respecto a los problemas sanitarios, los comentarios a nivel de calle son frecuentes. Y en esta época de verano el cómo se hace la depuración de las aguas es comentario que nos llega a diario. Por los servicios técnicos de esta Delegación se efectuán controles durante todo el año si bien es cierto que por los problemas estacionales se intensifican las actuaciones durante esta época.

A nivel urbano los análisis son diarios tanto de depósito como de tomas a nivel de red de distribución.

En la zona rural se controlan los abastecimientos públicos y privados por los sanitarios locales quienes efectúan los análisis correspondientes o los envían a la sección de análisis de esta Delegación quien en relación con los resultados toman las medidas oportunas a que hubiera lugar.

—Hace algunos años, se distribuyeron por Sanidad aparatos de cloración, ¿siguen funcionando? ¿hay previstas nuevas dotaciones?, ¿son eficaces?

—Los cloradores distribuídos siguen vigentes en su mayoría y controlados por funcionarios titulares farmacéuticos o por particulares a quienes en su día se les enseñó el manejo de los mismos y comprobamos su eficacia con los clorómetros que han sido distribuídos por esta Delegación

En nuestro afán de servir a la Sanidad se siguen entregando cloradores y clorómetros que nos sean solicitados así como dando normas las más adecuadas posibles y muy en particular a cada núcleo de población que nos la solicita.

—La población parece ser que no acepta las aguas cloradas por su sabor, olor, etc. ¿Qué nos dice respecto a esto?

—Pensamos que en términos absolutos no es exacto tal parecer. A medida que se mejora la cultura sanitaria de la población disminuye el número de los que por desconocimiento por falta de atención toman decisiones por su cuenta Recordamos a este grupo de personas que el sabor a cloro es la mejor garantía y la solución de los problemas bacteriológicos del agua.

—¿Cuál son las obligaciones de su Delegación respecto al control de aguas de abastecimientos y residuales? ¿qué otros organismos intervienen?

—Ya he dicho que la Delegación tiene programado durante todo el año, el control de los abastecimientos de aguas y de la eliminación de las residuales. De Mayo a Octubre se intensifica la campaña de aguas con el fin de efectuar la cobertura y protección necesaria desde el punto de vista sanitario, tanto para Burgos capital como para toda la provincia. Colaboran los Servicios dependientes del Municipio o los estatales, queriendo señalar el gran interés y el apoyo sin límites de nuestra primera autoridad provincial.

—¿Se llevan a cabo campañas de mentalización a la población respecto a estos problemas?

Si, y es tema que nos preocupa y queremos cuidar. Tanto a nivel de notas difundias por Prensa y Radio, como con coloquios a la población por los sanitarios locales y los técnicos de esta Delegación.

Insistimos en la necesidad de lavar las verduras y frutas a las que se deben añadir una gotas de lejía ya que en muchos de los casos de enterocolitis hemos comprobado que esta es la fuente de origen, más que el uso del agua de abastecimiento Se recuerda la prohibición de regar con aguas residuales y la conveniencia y necesidad de clorar y me atrevería a decir hiperclorar el agua en determinadas circunstancias y sobre todo en la época de verano. Esta labor sabemos que es difícil, pero nos ilusiona el ver el fruto que se recoge cuando se cumplen estas mínimas normas. Estamos dispuestos a no descuidar ni abandonar nuestra insistencia aunque nos cataloguen como machacones.

—¿Cómo está la depuración de aguas residuales antes de su vertido a nuestros ríos?

—Aunque nuestro país ha alcanzado un desarrollo estimable, nuestra estructura sanitaria no va pareja. Poco a poco se intenta conseguir que las aguas sucias tanto en la zona urbana como en la rural no vayan directamente al curso de nuestros ríos sin haber sido tratadas previamente de una forma u otra. La legislación es clara y paso a paso hemos de conseguir que la depuración se efectúe para evitar los riesgos que supone el enviar las aguas residuales directamente al cauce de los ríos. Este problema que también sufrimos en el Arlanzón, le vamos a ver solucionado próximamente, de no surgir imprevistos. Con frecuencia nos ponemos en contacto con las autoridades responsables para que programen soluciones justas.

—Su Delegación dice que los ríos cada vez se deterioran más desde el punto de vista sanitario. ¿Cuáles serían las soluciones para evitarlo?

—Que nuestros ríos se deterioran cada día más es la verdad y todo ello es por la suma variedad factores incremento de industrias aumento de población en estas épocas de calor, estiaje que acusan las masas fluviales de nuestra provincia aumento de las explotaciones ganaderas, etc. La solución es clara y contundente: Tratamiento de estas aguas residuales con estaciones depuradoras, según el volumen de las mismas y en relación al caudal receptor

—Cada vez en nuestra provincia hay mayor número de piscinas, tanto públicas como privadas. ¿Quiere usted decirnos qué control se hace y si se ha detectado algún peligro?

—Todas las piscinas son controladas por los servicios de Epidemiología y Farmacia de esta Delegación y desde este año se están controlando el número de bañistas con arreglo al número de metros cúbicos de las piscinas y a las dimensiones del total de la instalación.

Podemos decir que los resultados de las inspecciones efectuadas son satisfactorias en 98 por ciento y que los problemas sanitarios que han surgido se refieren a conjuntivitis aisladas, debidas casi siempre a una sensibilidad especial de determinadas personas al cloro de las piscinas Asímismo algunos casos de micosis, sobre todo de localización interdigital, como consecuencia de entrar con pies descalzos en los servicios anejos a dichas instalaciones (duchas, vestuarios etc).

—Y en general, ¿cómo está la Sanidad en el momento actual en Burgos y provincia?

—Ya lo he dicho recientemente que gracias a Dios es buena que ha sido mínimo el número de casos de origen hídrico o alimentario que han sido controlados y tratados adecuadamente que no ha habido defunciones por estas causas Se ha encontrado colaboración a todos los niveles y la cultura sanitaria de la población a través de la educación sanitaria por los profesionales responsables va mejorando de una manera progresiva, la que ya nos está dando muestras en beneficio de la salud de todos.

Daría dos consejos, uno a la población: que cumplan las normas higiénico-sanitarias con el máximo rigor y que acudan a la Delegación con cualquier duda, la que colaborará para intentar la solución de su problema sanitario El segundo, a los sanitarios y profesionales todos que se considera básica la buena vigilancia epidemiológica y el control no sólo de medios sino de personas haciendo la declaración aún en casos que consideren de importancia clínica mínima, para que por los servicios de epidemiología de esta Delegación se haga el aislamiento y tipaje de los gérmenes de cualquier proceso infeccioso.

TIRO PICHON

HOY, EN TORDOMAR

A LAS 5 DE LA TARDE

NUEVO CURSO

CENTRO

"AMIGOS DE LA MUSICA"

Calera, 6 - Vitoria, 184

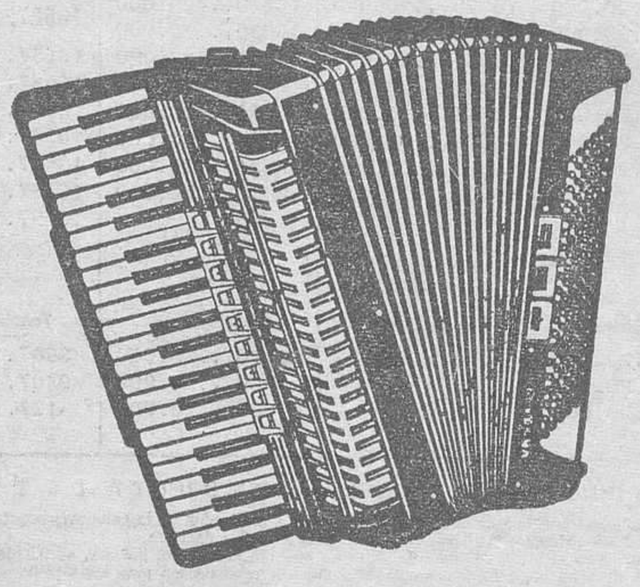

M.E.C.D. 2017

VIDA CULTURAL

CLAUSURA DE LA SEMANA DE MUSICA ANTIGUA "ANTONIO DE CABEZON"

Exito del último concierto del Cuarteto Polifónico de Madrid

En la fotografía de Fede, un momento de la actuación del Cuarteto Polifónico de Madrid.

Con la asistencia de numeroso público y ratificando el éxito alcanzado en jornadas anteriores ayer se calusuró la XIV Semana Internacional de Música Antigua «Antonio de Cabezón», organizada por el Ayuntamiento de Burgos con la colaboración de la Diputación provincial, el Ministerio de Cultura y la Dirección general de la Música.

El último recital tuvo lugar a las ocho, en la capilla de los Condestables y estuvo a cargo del Cuarteto Polifónico de Madrid, dirigido por José Foronda. Está integrado por Catalina Moncloa, Carlos Soto, José Foronda y Gregorio Poblador.

La actuación se basó en obras referidas a la polifonía profana, amorosa y festival del siglo XVI español, interpretando obras de Juan de Anchieta, Francisco Guerrero, Juan del Enzina, Juan Vázquez, Gabriel Mena, Alonso y de diversos autores anónimos.

Su intervención constituyó un éxito y el auditorio aplaudió cada una de las intervenciones quedando así clausurada la XIV Semana Internacional de Música Antigua.

CONSERVATORIO OFICIAL DE MUSICA «ANTONIO DE CABEZON»

MATRICULA ORDINARIA EN ENSEÑANZA OFICIAL, CURSO 1979-80

Se pone en conocimiento de los alumnos de enseñanza oficial, que deseen matricularse para el curso oficial 1979-80 que deben hacerlo mediante instancia que se facilitará en la Secretaría del Centro, calle de San Pablo núm. 25, desde el día 3 al 28 del presente mes de Septiembre, de 7 a 9 de la tarde, advirtiéndose que pasado dicho plazo se exigirán derechos de matrícula dobles.

Las asignaturas que se impartirán durante el mencionado curso sern las siguientes:

Preparatorio de solfeo, (clásico y Ward —edad mínima 7 años— previa prueba de admisión). Solfeo y teoría de la música, cursos de primero hasta quinto. Conjunto coral, cursos primero y segundo. Armonía cursos primero y segundo. Piano, cursos preparatorio desde primero a quinto. Violín, cursos preparatorio de primero a quinto. Preparatorio de cantoy preparatorio de guitarra. (para cursar estas dos asignaturas es obligatorio tener aprobado el curso primero de Solfeo).

TOROS

LAS CORRIDAS DE AYER

Palencia (Efe). — Primera corrida de la feria de San Antolín. Buena entrada. Toro de Bernardino Piris, que dieron buen juego. "El Viti" faena variada y dominadora en su primero, premiado con una oreja. En el cuarto escuchó palmas. Emilio Muñoz, en su primero, faena torera, para una estocada. Gran ovación y dos orejas, con vuelta al ruedo. En el quinto escucho muchos aplausos. "Espartaco" faena variada en el tercero. Ovación, una oreja y vuelta al ruedo. En el que cerró plaza escucho muchos aplausos.

Murcia (Efe). — Primera corrida de feria. Festejo mixto. Cuatro toros de herederos de Salvador Guardiola y dos novillos de la misma ganadería más un sobrero que pidió el novillero y que fue precisamente el mejor de la tarde. Floja entrada. Alfonso Romero, silencio en uno y un aviso y saludos en el otro. Victoriono Marín, saludos en su primero y saludos en el otro. El novillero Pepín Giménez escuchó aplausos en los dos. En el sobrero realizó una excelente faena, premiada con una oreja del astado.

Requena (Valencia) (Efe). Corrida de las fiestas de La Vendimia. Gran entrada. Toros de Ramón Sánchez, de juego irregular. El quinto fue sustituido por otro de la misma ganadería. Manuel Benítez "El Cordobés", lidió primeramente un toro de pequeño tamaño y al final escuchó pitos. En el cuarto derrochó voluntad y al final se dividieron las opiniones. Dámaso González fue el gran triunfador de la tarde y le fueron otorgadas cuatro orejas y un rabo. Al final fue sacado a hombros. "El Niño de la Capea" ovacionado en los dos.

Calahorra (Logroño) (Efe). Tercera de la feria. Toros de Luis Algarra Polera, que cumplieron. Rafael de Paula escuchó pitos en los dos. Francisco Ruiz Miguel triunfó en los dos y le concedieron tres orejas. José Luis Galloso, en su primero, ovación, petición y vuelta al ruedo. En el último, gran ovación.

Daimiel (Ciudad Real) (Efe). — Corrida de la feria. Casi lleno. Toros de Beca Belmonte hermanos, que dieron buen juego. Palomo Linares, que sustituía a "Paquirri" triunfó en sus dos enemigos y obtuvo cuatro orejas, pidiéndose en el cuarto la concesión del rabo. Angel Teruel, ovación, dos orejas y vuelta en su primero y aplausos en el quinto. José María Manzanares también tuvo una destacada actuación en sus dos toros y fue premiado con tres orejas y un rabo .

Tomelloso (Ciudad Real (Efe). — Tercera de feria. Cuatro novillos de Manuel Alvarez y dos del Conde de la Maza. Andrés Blanco, ovación y vuelta en uno y silencio en el otro. Luciano Núñez, dos orejas y vueltao en su primero y palmas en el quinto. Antonio Ramón Jiménez escuchó palmas en los dos.

DE ARTE

MODESTO CIRUELOS REAPARECE CON UNA MUESTRA ANTOLOGICA (1967-79), EN LA SALA C.A.M.

La exposición se inaugura mañana

Tras una prolongada ausencia de nuestras salas, Modesto Ciruelos vuelve. El gran pintor burgalés reaparece con un conjunto de obras representativas de su trabajo durante el periodo comprendido entre 1967 y 1979, con lo que su exposición de ahora viene a ofrecer el aliciente —añadido al interés que siempre suscita la calidad y originalidad de sus cuadros— de tener un valor antológico que nos permitirá comprobar el sentido de la evolución del artista a lo largo de esos doce años, caracterizados por una línea de tendencia abstracta muy personal.

Esta muestra se presenta en la Sala de la Caja de Ahorros Municipal (avenida de Sanjurjo) y será inaugurada mañana, lunes, a las 7,30 de la tarde para permanecer abierta hasta el próximo día 14.

Nos hallamos, pues, ante un auténtico acontecimiento artístico que, en cierto modo, puede considerarse como "recuperación" de quien, sin duda, siendo figura señera de la pintura burgalesa, se sitúa por derecho propio entre los más destacados representantes del panorama pictórico nacional.

«CARPE»: EN «AULA ESPOLON»

Hoy finaliza la exposición que «Carpe» ha mantenido en «Aula Espolón». De ella hay que decir que resulta una autora altamente interesante, a la que nos gustaría ver sin estas prisas que imponen las condiciones en las que todos hemos tenido que vivir y que, de alguna manera, nos obligaron a posponer hasta hoy el comentario.

Pues bien, lo que en primer lugar nos ha llamado la atención es la riqueza de temas que, además, sabe interpretar de una forma muy interesante. «Carpe» tiene una imaginación muy poco común que luego sabe interpretar con soltura y dejando en cada lienzo la impronta de una forma de hacer las cosas nada frecuente en el repertorio de muestras que venimos viendo últimamente.

A todo esto hay que añadir una como innata originalidad en cada trazo, dando el resultado de algo que se parece mucho a la innovación y que le sirve a la autora para entrar en dificultades temáticas y de realización con una habilidad extraordinaria.

Habría que haber visto la exposición antes de lo que la hemos visto, pero ya hemos apuntado que no nos ha sido posible. En cualquier caso estamos seguros de que «Carpe» volverá por aquí y esperamos que para entonces soplen mejores vientos que los que ahora se abaten sobre todas las salas de exposiciones.

DESDE MAÑANA, ANDRES FRIAS EN LA CASA DE CULTURA

Mañana inaugura su exposición Andrés Frías, un autor que viene con una lista de obras reproducidas a punta de navaja. Estará aquí hasta el día 15, en horas de visita de doce a dos por las mañanas, y de siete a nueve por las tardes. Se exceptúan el sábado por la tarde y el domingo. — A. S.

CRONICA DE TELEVISION

Madrid (Colpisa). — Hoy a partir de las tres de la tarde, se reincorpora a la programación dominical «La casa de la pradera». Esta serie que se emitió por primera vez en España hace unos cinco años aproximadamente y que, a pesar de su sensiblería, gustó a los telespectadores

En esta ocasión las protagonistas ya no son aquellas niñas que seguramente, muchos de Vds. recordarán, sino todas unas mujercitas: Mary, la hija ciega, se ha casado; Laura, la más independiente y extrovertida de la familia ha crecido bastante, al igual que la pequeña Curry, que ahora tiene ocho años.

El nuevo miembro de la familia es Albert, hijo adoptivo de la familia Ingalls.

Por su parte papá Ingalls, papel que interpreta Michael Landon, además de formar parte del cuadro de actores es el director de la serie y hasta ahora parece que le ha ido bastante bien. No contento con esto pasó a ocuparse también de la producción. ¿Hay quién dé más?

Caroline continúa siendo la esposa hacendosa y comprensible, en un papel que interpreta a las mil maravillas la actriz Karen Grassle

Así pues a partir de hoy nuevos episodios de «La casa de la pradera», aunque mucho nos tememos que la tónica no va a ser muy diferente de los episodios que se emitieron en anteriores ocasiones.

PATRICIA HEARST

También el lunes nos encontraremos con un debut en la programación. En sustitución de «Sutds Lonigan», en el espacio «Grandes relatos» comenzará a emitirse mañana «Patty Hearst» Tres horas dedicadas a contar la historia del secuestro, búsqueda y captura de la famosa millonaria Patricia Hearst, secuestrada el 4 de Febrero de 1974 por el denominado Ejército Simbiótico de Liberación.

Un secuestro que dio mucho que hablar, más aún cuando Patricia comunica a sus padres —el es el editor de periódicos Randolh Hearst— que había decidido unirse a sus secuestradores. En Abril de ese mismo año, participa en el asalto a un Banco de San Francisco y poco después en el robo de unos grandes almacenes. Patricia Hearst se había convertido en guerrillera urbana. Reniega de su familia y de toda su vida anterior incluida la inmensa fortuna de sus padres.

Capturada el 18 de Septiembre de 1975 por el FBI junto con dos de sus secuestradores, es condenada a siete años de cárcel Su padre mueve todos los hilos a su alcance, contrata abogados, paga millón y medio de dólares de fianza y, finalmente, el presidente Jimmy Carter concede el indulto a la ex guerrillera, quien queda en libertad en Enero de 1979. Tres meses después, se casa con su guardaespaldas.

Mejor es perder un minuto en la vida que la vida en un segundo Que u calle sea la más limpia: Un objetivo ciudadano de todos

M.E.C.D. 2017

la hora de la MUJER

NO MATEMOS EN LOS NIÑOS LA ILUSION DE SUS JUEGOS

Por Angeles VILLARTA

Asistí, en la Fundación Areces, a la presentación del libro, «¿Qué mundo vamos a dejar a nuestros hijos?», publicado con la ayuda financiera de esa Fundación. En el libro, resultado de una mesa redonda organizada por la UNESCO aparecen treinta y cuatro nombres: un abanico de expresiones procedentes de diversos continentes y países emitidas por distintos expertos.

Me interesan mucho las cuestiones referentes al niño y soy un tanto escéptica cuando se trata más que de planteamientos, que suelen ser todos excelentes, de las formas de aplicarlos porque sucede, casi siempre, que se traducen en organizaciones que gastan más en reuniones, en publicaciones, que en una labor efectiva.

Las necesidades del niño son mínimas y resulta de un dramatismo paradójico que no se las puedan satisfacer o que por el hecho de valorarlas bajo un prisma de adultos se satisfagan mal

¿No parece inverosímil que en nuestros días, cuando tanto se tira y se pierde, haya millones de niños que pasen hambre? ¿No significa un contrasentido que después de hablar tanto de amor, comprensión, el niño se vea desasistido de cariño?

—¿Y qué decir del juego?

En el punto séptimo de los «Derechos del niño» se habla de que las criaturas «deben disfrutar plenamente de juegos y recreaciones», pero se añade a continuación que este disfrute «debe orientarse hacia los fines perseguidos por la educación».

Es decir, el juego dirigido. El juego con animadores.

He tenido la suerte de nacer en un pueblo y la no menor suerte de unos padres muy sensibles inteligentes y comprensivos. Y recuerdo mi niñez como un algo maravilloso Apenas si tuve juguetes —unas muñecas baratas, algunos rompecabezas—, pero disfruté de los juegos con otros niños de mi edad, juegos que nos enseñaban otros niños y que se sucedían al ritmo de las estaciones A veces nuestros juegos nos convertían, por un incansable correr y chillar, como en bandas de golondrinas; en otras ocasiones girábamos en las ruedas de las canciones que llevan la almendra del drama que suele gustar a los niños; había el momento de las canicas, de la talla, de las prendas. O también de lo que llamábamos de «las amoraderas» es decir, de fingir actuaciones en que nos repartíamos los papeles de personas conocidas y cuando no había niños suficientes personificábamos a un pariente a un conocido, en una piedra, en un trozo de vidrio encontrado en cualquier parte.

Todo era motivo para el juego: los riachuelos después de un día de lluvia. el barro de la tierra mojada para modelar figuras, las jornadas de la siega de la hierba, las exploraciones en busca de grillos en horas ardientes de sol.

Eran un mundo mágico el que íbamos edificando nosotros mismos —con unas leyes, con unas luchas— sin la más remota intervención de los mayores. Un mundo que nos ponía en contacto con la naturaleza en su total y hermosa expresión, que nos enseñaba mucho más que los libros, que nos permitía hacer clasificaciones auténticas entre lo que estaba bien y lo que estaba mal y dentro de estas clasificaciones, había algunas —en esa parcela tan fuerte de lo infantil— en que la unanimidad formaba como un muro de rechazo para quien había merecido el calificativo de «acusica» o de algo que se le pareciese. Se admitían discusiones, golpes, peleas: se rechazaban maniobras, argucias.

Me dan pena esos niños en los que han matado la imaginación, que juegan con muñecos, con artilugios sobre los que no pueden fantasear, porque todo lo tienen ya programado. Y me dan pena esos padres que piensan hacer más felices a sus hijos comprándoles un juguete de mucho precio. Cuando el niño lo que necesita es la libertad de idear, de inventar a su aire. De si se le antoja, pensar que con viejos e inservibles cordones de colores salta a la comba con el arco iris.

Triste cosa que a los niños no les demos lo poco que necesitan. Que les matemos la ilusión de sus juegos.

VENDO AUTOCAR
28 PLAZAS

MARCA AVIA, MODELO 4.006, MOTOR TRASERO.

INFORMES: VIUDA DE JAIME ANDRES URETA.

CALLE VITORIA, N.º 54. – TELEFONO: 22 48 54

¡ATENCION!

ULTIMAS PLAZAS GARAJE

AVENIDA REYES CATOLICOS

TELEFONO: 22 98 00

ASI ES LA MODA DEL MEDITERRANEO

Por MARIA

Las exhibiciones de Moda del Mediterráneo se celebran en Barcelona, en un marco singular, las Reales Atarazanas. Planifica el 'pret-a-porter femenino porque, a partir de la década de los 60, la confección adquiere gran importancia. Y dentro de unos nuevos conceptos en el vestir que residen en «ir distinto» y porque la moda cambia con rapidez la prenda que ha de ser graciosa, nueva, no puede ser cara ya que cada día es mayor el número de personas, incluso de pequeño poder adquisitivo, que —por diversas circunstancias— han de vestir dentro de la moda. Y el fenómeno —el de un vestir con diseño más funcional y práctico— alcanza por otra parte los roperos de las clases altas.

España posee calidad en alta confección y en comparación con los «grandes» europeos, tanto por las condiciones de la prenda como por su precio. Si la alta confección femenina empezó mediante esfuerzos individuales hoy se agrupa y los balances de moda del Mediterráneo arrojan estas cifras: facturación global, 17.500 millones de pesetas; exportaciones, 2.000 millones y puestos de trabajo 10.000 personas.

El último certamen se efectuó hace unos meses —en el mes de Abril concretamente— y como el tema era el de otoño-invierno 79-80 hemos aplazado hasta ahora el comentario.

Dentro de la diversidad —desde las creaciones de aire un tanto espacial o los rasgos particularmente revolucionarios de Francis Montesinos— he aquí los puntos claves:

—Hombros anchos, cuadrados, resaltados mediante la utilización de hombreras en todas las prendas. Cintura marcada en su sitio para destacar las caderas y las faldas; éstas pierden vuelos, se hacen rectas, son más cortas y depuran la silueta.

—En cuanto a tejidos, estambres, paños, franelas. Para vestir, terciopelo tejidos brillantes.

—Dentro del color, lo más «in», —gris pijama, rojo granate, ciclamen, berenjena— y luego mostaza, azul noche, verde botella y audacias: así la unión de los verdes y los azules.

Románticos velillos echarpes de zorros, medias negras, zapatos de tacón alto, joyas brillantes. En suma, refinamiento y audacias como los monos espaciales.

ANTIU XIXONA

PRECISA

REPRESENTANTE EN EXCLUSIVA

PARA BURGOS Y PROVINCIAS LIMITROFES

SE REQUIERE:
- Ganas de trabajar y promocionarse.
- Dispuesto a viajar por su zona.
- Dedicación plena. Trabajo en exclusiva.
- Vehículo propio.
- Mayor de 25 años.

SE OFRECE:
- Elevada comisión.
- Preparación a cargo de la empresa.

Interesados escribir urgentemente, adjuntando: Amplio historial profesional, referencias y teléfono para contactar a:

VICENTE SANCHIS MIRA E HIJOS S. L.
Carretera Madrid Villaviciosa de Odón, Km. 4,800
VILLAVICIOSA DE ODON (Madrid)

LAS UÑAS COMO ADORNO

Las uñas, además de ser el más bello adorno de las manos, lo que significa deben cuidarse de modo especial, han de elegir la mejor laca que se aplique con facilidad, seque rápidamente, dure al máximo, tenga gran luminosidad— sino que coincida con el rojo de los labios, tal como refleja esta bella fotografía de Lancôme

ATENCION, CAZADORES

Día 6 de Septiembre, subasta del COTO DE MAZUECO DE LARA. Superficie, 1.320 Has.

Pliego de condiciones, en el mismo Ayuntamiento.

«CENTRO DE IDIOMAS»

INGLES Y FRANCES

«Métodos audiovisuales»

PARA NIÑOS, DESDE 6 AÑOS. ESTUDIANTES. C.O.U. ADULTOS. PROFESIONALES. TECNICOS

PREPARACION PARA LA ESCUELA OFICIAL DE IDIOMAS

Horarios de maña y tarde

Obra Social de la

CAJA DE AHORROS DEL CIRCULO CATOLICO

CIRCULO

CURSO ESCOLAR 79 80
COMIENZO CLASES: 17 SEPTIEMBRE.
MATRICULAS del 3 al 15 Septiembre
HORARIO DE SECRETARIA de 11 a 2 y de 5 a 8
PLAZA DE LA CRUZADA. 3
TELEFONO: 22 90 00 EXT 208.

M.E.C.D. 2017

VACACIONES GRATUITAS PARA LOS BURGALESES

(SEGUNDA FASE)

ORGANIZADAS POR LA

CAJA DE AHORROS DEL CIRCULO CATOLICO

Ante el notario del Colegio de Burgos, don Germán Cabrero Gallego, el pasado día 25 de Agosto se celebró el sorteo de VIAJES TURISTICOS 1979, en su segunda fase de la Caja de Ahorros del Círculo Católico.

Nos complacemos en presentar a algunos de nuestros impositores afortunados con los viajes siguientes:

CRUCERO PERLAS DEL MEDITERRANEO

Don Gregorio Minguez Ibáñez y doña Josefa González Alonso, Alfonso X El Sabio, 28, 1.º. Burgos.

Don Gregorio Rodríguez Ortega y doña Eloina García García, calle Legión Española número 6, 5.º, Burgos.

ISLAS CANARIAS

Don Vicente Fernández Blanco y doña Amelia Pilar Fernández Blanco, Benedictinas de San José número 11, 4.º A. Burgos.

Don Amador Martínez García y doña Ascensión Martínez García, Barrio de Villafría. Burgos.

Don Julio Sagredo García y doña Asunción Minguez Arcel, calle Laín Calvo, 37, 2.º. Burgos.

Felices vacaciones con la CAJA DE AHORROS DEL CIRCULO CATOLICO

M.E.C.D. 2017

LA ENSEÑANZA RELIGIOSA, DEBER CRISTIANO Y DERECHO HUMANO

Instrucciones del arzobispo de Sevilla

Sevilla (Logos). — La vicaría episcopal de Enseñanza y Catequesis del arzobispado de Sevilla ha elaborado unas instrucciones, que ha distribuido entre los padres a fin de informarles sobre el deber y el derecho que les asiste para la efectiva enseñanza religiosa d sus hijos n este curso.

"Antes —dicen las instrucciones—, los hijos tenían garantizada la enseñanza religiosa. Ahora, en virtud del reconocimiento jurídico del pluralismo social y del derecho civil a la libertad religiosa, la escuela atiende esta necesidad educativa cuando los padres lo hacen constar".

"Se trata —señala—, de ejercer unos derechos con responsabilidad y de iniciar un nuevo tipo de relación de los padres con la escuela. Los cristianos han de valerse de todos los medios adecuados para ofrecer a los hijos el mensaje del Evangelio. La familia, la parroquia y la escuela cumplen funciones educativas complementarias. Cada una ha de cumplir función que le corresponde y ejercer los derechos que tiene, asumiendo con realismo la situación concreta de la sociedad en la que vive".

LA ENSEÑANZA RELIGIOSA, DEBER CRISTIANO Y DERECHO HUMANO

Las instrucciones recuerdan el deber cristiano, asumido por cada uno, para la educación y maduración e nla fe. Los padres cumplen este deber no sólo en el seno de la familia, sino también con el concurso de cuantos asumen la educación integral de sus hijos.

Asimismo da cuenta la instrucción de que los padres cristianos tienen derecho a que se eduque a sus hijos según sus propias convicciones. Es decir: una educación respetuosa, eficazmente, con la concepción cristiana de la vida y una educación que atienda a la maduración en la fe. Este derecho es reconocido por los acuerdos internacionales y por la Constitución Española. La sociedad, al crear las instituciones educativas al servicio de la familia, debe garantizar también este derecho de los padres de los alumnos.

En cuanto a las orientaciones prácticas, las instrucciones del arzobispado de Sevilla ofrecen las siguientes: los padres han de garantizar la enseñanza religiosa escolar a sus hijos al hacer la primera inscripción en el centro para preescolar y EGB.

En cuanto a bachillerato y formación profesional, los padres han de elegir este año, al comenzar el curso, la materia "Religión y moral católica".

Las instrucciones dicen que es muy necesario ayudar a los hijos a adoptar una actitud serena y positiva hacia estas enseñanzas haciendo comprender el valor y la importancia que esta materia tiene en el conjunto de la formación de la personalidad.

En cuanto al modo de inscripción es aconsejable que los padres manifiesten su decisión por escrito, a fin de que surta los efectos oportunos, para el Centro y para los padres.

Los padres que acuden a los colegios de la Iglesia deben ser coherentes aceptando plenamente el ideario educativo de los mismos, que incluye, en fidelidad a las orientaciones de la Santa Sede, la enseñanza religiosa.

MENTIS A UN RUMOR

Málaga (Logos). — El obispo. monseñor Buxarrais, no sustituirá al cardenal Jubany en la diócesis de Barcelona, han declarado a "Logos" en la secretaría del obispado de Málaga.

El rumor lanzado por una emisora catalana carece de fundamento.

Don Ramón Buxarráis, que llea poco más de seis años como obispo de Málaga no tiene noticia al respecto. Los primeros rumores que le llegaron los recibió a través de una llamada telefónica a la sacristía, donde monseñor Buxarráis asistía, como todos los días. a los cultos en honor de la Patrona, la Virgen de la Victoria.

BUSCAMOS

PERSONAS RELACIONADAS CON TODO TIPO DE COMERCIO AL DETALL Y PROFESIONALES DEL EQUIPAMIENTO COMERCIAL

Somos una importante Empresa de Equipamientos Comerciales (estanterías, mostradores, etc.) que desea contratar representantes para promoción de sus fabricados.

SE OFRECE:
- **Sistema de alta especialización con producto muy acreditado.**
- **Alta remuneración.**
- **Amplio apoyo de la empresa para el remate de las operaciones.**

SE EXIGE:
- **Coche propio.**
- **Disposición a viajar por la provincia.**
- **Experiencia y contactos.**

Interesados escribir con amplias referencias profesionales al apartado 1.537 de Bilbao. Referencia "Equipamiento Comercial".

para sus cereales pida

FERTIBERIA

el abono del saco rojo

es un producto ERT

CEREZO DE RIOTIRON

CONCURSO INFANTIL DE DIBUJO Y PINTURA AL AIRE LIBRE

Cerezo de Riotirón ha celebrado recientemente sus fiestas patronales. Las fiestas de San Vitores. Como un acto más dentro del programa general ha tenido lugar un concurso infantil de dibujo y pintura al aire libre, patrocinado por la Caja de Ahorros Municipal.

Cerca de ochenta niños acudieron puntualmente al frontón, lugar designado para el desarrollo del concurso, donde fueron realizando sus trabajos, consistentes en la reproducción de sendos modelos, escogidos de acuerdo con cada una de las categorías establecidas en función de las edades de los participantes.

El jurado calificador lo formaron el Rvdo. D. Restituto Barriuso Lara, párroco del pueblo y los profesores de E.G.B., D. José Jiménez Atienza, D. Luis Santos Carrera Riaño y doña María Riaño Carrera, con el siguiente resultado:

Categoría «A» (de 10 a 14 años): Primer premio, Francisco Andrés Carrera Mercero; segundo, Marisol Lorenzo Ochoa y tercero, Javier Castrillo Reizábal

Categoría «B» (de 6 a 9 años): Primer premio, Angel María Quintanilla García; segundo, Joane Adrados Lasa y tercero, Arantza García Martín.

Finalmente la Caja de Ahorros Municipal hizo entrega a los ganadores de los premios obtenidos.

PERFUMERIA ridruejo

Para presentarles la línea más completa en productos de tratamiento corporal, nuestra Esthéticienne Consejera, diplomada en el Instituto Lancaster de París, SRTA. ELOISA TALAVERA, le atenderá personalmente del 3 al 8 de Septiembre en:

CALLE MADRID, 40

TELEFONO 20 80 45

M.E.C.D. 2017

crónica política semanal

LAS SUBIDAS DE PRECIOS, PREOCUPACION PRIORITARIA DE LOS ESPAÑOLES. — EL CIUDADANO NO SE SOLIDARIZA CON LAS ORIENTACIONES ECONOMICAS DEL GOBIERNO, PORQUE DESCONFIA DE LA EFICACIA DE LA GESTION PUBLICA. — LA CRISIS ECONOMICA OBLIGARA A FRENAR, POR SU COSTE, ALGUNAS DE LAS REFORMAS PREVISTAS POR LA CONSTITUCION.

Madrid (Crónica política de la agencia «Logos», por F. L. de Pablo)

A la vuelta del descanso veraniego la reanudación de la actividad política plantea tres cuestiones de máxima urgencia: aprobar definitivamente y poner en marcha los estatutos vascos y catalán a fin de desarmar políticamente al terrorismo; devolver al ciudadano la confianza en la gestión pública y continuar la acción exterior que permita a España consolidarse como potencia intermedia e intermediaria entre Occidente y el Tercer Mundo.

Pero más que la estructuración autonómica del Estado, el Congreso del PSOE, o los viajes al exterior del presidente, a la mayoría de los españoles lo que les preocupa es el anunciado racionamiento de la gasolina y que el proceso de reformas no haya dado todavía esos frutos en el plano de la política interior en la gestión de estos asuntos domésticos que más afectan a sus existencia.

DEVOLVER LA CONFIANZA EN LA GESTION PUBLICA

El programa económico que va a ser debatido en el Congreso no ha despertado la confianza de quienes han de cumplirlo. El Gobierno tiene que hacer un esfuerzo de explicación y convicción para que surja el acuerdo, al menos a nivel de empresa que es donde realmente se producen esas relaciones industriales que otros están urgidos a regular desde su perspectiva ideológica.

Mejorar la calidad de los servicios públicos, reducir el déficit presupuestario y demostrar que se aprovechan mejor los mayores recursos que la Hacienda recibe, parece que serían las mejores pruebas que conseguirían extender la conciencia de credibilidad y confianza en la Administración y convencerían al ciudadano de que es necesaria una mayor austeridad y productividad para que viviendo por debajo de nuestras posibilidades, los españoles, podamos hacer frente a la era de escasez.

FRENO AL DESARROLLO CONSTITUCIONAL

La crisis económica afectará también al reformismo político-social, y administrativo que exige el desarrollo de la Constitución Algunos temas como la reforma de la Administración Pública y la Local van a tener que esperar mejores tiempos a causa de su coste. Ello va a crear tensiones en el funcionarado que ni con las huelgas, ni con el «vuelva usted mañana» ha conseguido superar el desfase salarial histórico que mantiene respecto de la empresa privada. Y sobre todo las empresas públicas de servicios básicos, han perdido imagen ante la sociedad desengañada de los tristes resultados que el país obtiene por ostentar el record europeo en huelgas y absentismo laboral

Y es que después del consenso de los pactos de La Moncloa las centrales sindicales no han logrado que la reponsabilidad de los trabajadores sobre los que influyen sea pareja, o la asunción a veces abusiva de sus derechos Los resultados han sido el desencanto y la desconfianza en un sistema político que es irreversible, pero que no sólo se consolidará si se acredita como medio habitual de resolver esos problemas domésticos que condicionan la vida diaria de los ciudadanos. Por eso, objetivos prioritarios del curso que se abre, según los estrategas que rodean al jefe del ejecutivo, debieran ser los de elevar la ilusión colectiva en el sistema; evitar que se extienda la insensibilidad social y la desobediencia civil procurando que el ciudadano actúe responsablemente, tanto en la exigencia de sus derechos como en el cumplimiento de sus deberes Dinamizar la actuación administrativa y parlamentaria y crear una conciencia de solidaridad social para superar la crisis

URGE LA APROBACION DE LOS ESTATUTOS

El curso parlamentaro se presenta lleno de deberes para los diputados y senadores, pero lo que más urge es que los estatutos vascos y catalán esten funcionando para que el terrorismo de ETA quede políticamente desarmado y los grupos nacionalistas asuman sus responsabilidades, sin reticencias tan desintegradoras como las que han llevado a afirmar a miembros del PNV que no confían en los políticos de otras regiones de España que por protegerles están regando diariamente con su sangre la tierra del País Vasco.

Aunque el Gobierno envíe esta semana al Congreso, con carácter de urgencia, la Ley Orgánica que regulará las diversas modalidades de Referéndum, sería aconsejable utilizar, como nos dijo el presidente Suárez a los periodistas que informaron de su viaje a Brasil, el Decreto-Ley de 1976 que reguló el Referéndum para la Ley de Reforma Política, único medio de que los estatutos sean referendados antes del 25 de Octubre.

ESPAÑA, PAIS MEDIADOR

La puesta en marcha del Tribunal constitucional, el debate sobre el programa económico, el despertar de los Municipios que reclaman su autonomía y la Ley de Régimen Local, que indudablemente, es una de las que se van a ver demoradas por la crisis económica; la aprobación de las diversas leyes que regularán las relaciones industriales-estatuto del trabajador, huelgas, convenios, etc. van a ser los temas estrella de este otoño, aparte de los esfuerzos del Gobierno por conseguir afirmar la posición de España como país intermedio entre Occidente y el Tercer Mundo.

A ese objetivo exterior se encaminan los viajes de Suárez a América, la presencia española en la Conferencia de La Habana y en el Pacto Andino y la posición asumida en el conflicto mogrebí que está haciendo subir el papel internacional de España, sobre todo a los ojos de Norteamérica y del Mercado Común, lo que será importante a la hora de negociar la actualización de nuestras relaciones político-económicas y militares con los dos centros de poder en Occidente.

RESTOS DE REBAJAS DE VERANO

A PRECIOS MAS BAJOS

GRAN CENTRO COMERCIAL TEXTILES MARIN

BURGOS • VALLADOLID • SALAMANCA • MADRID • TUDELA

¡ATENCION!

Se precisan 12 Profesores de E.G.B. o B.U.P. para Burgos y provincia.

SE REQUIERE:

- Que estén ejerciendo su profesión (preferible 5.º de E.G.B. en adelante).
- Que puedan dedicarnos un mínimo de 2 horas diarias.

SE OFRECE:

- Trabajo relacionado con su profesión.
- 25.000 pesetas mensuales.
- Posibilidades de promoción.
- 10 meses de trabajo anuales.

INTERESADOS dirigirse por escrito, enviando número de teléfono, hora localizable y datos profesionales, apartado de Correos 14.394 de Madrid indicando en el sobre referencia profesores.

(Se contestarán todas las cartas).

Un poco más... a su gusto.

Miranda, 20
Tlf. 20 96 15

BURGOS

M.E.C.D. 2017

EL X ANIVERSARIO DE LA REVOLUCION LIBIA

(Viene de primera página)

de Ghadafi estuvo casi por entero dedicado al elogio de los pueblos árabes en su lucha por la unidad y contra el intervencionismo de potencias extranjeras.

Ghadafi atacó repetidamente en su discurso al derrotismo de Egipto y en especial al presidente Anual El Sadat, quien ha traicionado a los que le eligieron y ha utilizado el dinero de sus hermanos. El líder libio se refirió concretamente en este último punto a la aportación económica de Arabia Saudí.

Después de las palabras de Ghadafi tuvo lugar un impresionante desfile militar que duró casi cuatro horas en el que participaron tropas de las tres armas de las Fuerzas Armadas Libias, así como representaciones militares de movimientos de liberación extranjeros de diversos países.

También se encontraban presentes en los actos de Benghazi, Alejandro Rojas Marcos, secretario general del PSA, una delegación del Eire y como nota curiosa la actriz Vanessa Redgrave que encabezaba una delegación de su partido «troskistas británicos».

El X Aniversario de la revolución libia, que comenzó con el derrocamiento, el 1 de Septiembre de 1969, del Rey Idris, refleja el regreso del país hacia un completo desarrollo, en el que el pueblo cree firmemente.

La Conferencia de La Habana

(Viene de primera Pág.)

cer las veces de potencia dentro del movimiento.

Los cubanos, que cada vez se muestran más activos en la política de pasillos, que se está revelando como el truco más eficaz de este tipo de cumbres, manifiestan que «sospechosamente, los aliados de China coinciden en su posición con los aliados de Estados Unidos».

El teniente Ngomo, miembro del recién instaurado Gobierno de Guinea Ecuatorial, intervino ingenuamente en las sesiones del viernes 31 para lanzar el más dramático grito de la conferencia: «Señores, pónganse de acuerdo». El militar, que contribuyó a la derrota del dictador Macías, acude por vez primera a una cumbre tercermundista y se mostraba escandalizado de la incapacidad para alcanzar un acuerdo en un tema como el de Kampuchea, que en la agenda no es más que uno de los 17 litigios que preocupan al Mundo.

El delegado jefe de Pakistán dijo el viernes que «ha nacido un cisma en el movimiento» desesperado también porque en torno al tema de los dos Gobiernos de Kampuchea, el depuesto de Pol Pot y el provietnamita de Heng Sanrim, se medían las fuerzas de dos potencias como China y la URSS.

Son muchos los países que se manifiestan desencantados «porque temas de tanta importancia trascendencia como la definición del concepto «seguridad», desde el punto de vista de los débiles, o los concernientes a las relaciones políticas y económicas internacionales no están siendo tratados.

Un delegado panameño, animado por el mismo «desencanto», dijo: «Es como si a nadie interesara tratar los grandes temas. La conferencia, con su persistencia angustiante sobre Kampuchea, se está convirtiendo en monográfica».

Muchos tenían la esperanza de que la entrevista Fidel Castro-Tito, efectuada en la tarde del viernes, iba a permitir la agilidad de la sexta «cumbre».

Pero todo parece indicar que Castro y Tito, los dos únicos hombres que hoy pueden aspirar o controlar o influir el movimiento no alineado, no lograron un acuerdo general, aunque firmaron una tregua.

Las baterías yugoeslavas han cesado de disparar comenzaban los analistas de Prensa, después de advertir que la actividad «de pasillo» de los periodistas y de los delegados yugoeslavos ha disminuído.

Castro representa la nueva sabia en el movimiento, el radicalismo y la figura capaz de inquietar más a los dirigentes de Washington, mientras que Tito representa la moderación y la dureza de un movimiento del que fue creador en 1971.

La pugna entre esos dos personajes es el núcleo de la cumbre. Hasta grandes potencias no tienen otra alternativa que apostar por uno u otro personaje.

Prochinos, pro-occidentales y moderados, se inclinan hacia las posiciones del mariscal Tito, olvidando tal vez enormes diferencias que los separan. Cuba, «el único satélite que, a su vez, posee satélites», como la definió un delegado del Brasil, congregará a los radicales y a los procomunistas afines a Moscú.

Y la batalla está planteada, sólo en espera de que el lunes 3 de Septiembre, cuando los jefes de Estado otorguen el máximo nivel la «cumbre» del movimiento que crearon con esperanza hace 18 años los Tito, Nerhu, Nasser, Sukarno y otros soñadores.

ACTIVIDAD DE LA DELEGACION ESPAÑOLA

La Habana (Efe). — La delegación española invitada a la «Conferencia de los no alineados» de La Habana continuó hoy sus contactos con las delegaciones de los países asistentes a la reunión.

Robles Piquer ha conversado con la delegación argelina y no ha detectado postura contraria alguna a que España mantiene respecto del Sahara, tema que si fuese abordado en la conferencia y rozase a España sería tocado sin duda por la delegación marroquí.

El proyecto de documento final de la sexta «cumbre» de los no alineados hace referencia sólo al Sahara, para el que recomienda una solución basada en el derecho a la libre autodeterminación por parte del pueblo saharaui.

Por otra parte, y al margen de la Conferencia cree saberse aquí que la polémica mantenida recientemente en torno a la cuestión sahariana entre España y Marruecos se ha clarificado notablemente.

Asimismo, la delegación española La Habana sigue manteniendo estrechos contactos con los representantes del pacto andino que entre mañana y pasado se espera adopten una postura común respecto a su posición dentro del movimiento de los países no alineados.

ALMUERZO CON LOS YUGOSLAVOS

La Habana (Efe). — La delegación española, tuvo hoy un almuerzo con la delegación yugoslava.

Los yugoslavos, fundadores del movimiento de los no alienados y la representación probablemente con más peso en la reunión, invitaron a un almuerzo a la delegación española y a los restantes europeos que en calidad de invitados están presentes en la Conferencia, informa «Efe».

Durante el almuerzo se abordaron temas referidos al desarrollo de la conferencia.

ULTIMOS DIAS
PARA COMPRAR
AUN MAS BARATO

TRESILLOS A
PRECIO DE COSTE

LA MAYOR FABRICA DE TRESILLOS,
CIERRA TOTALMENTE

SON ULTIMOS DIAS

DIA 30, ULTIMO DIA DE COMPRA

NO ESPERE AL ULTIMO DIA

AHORA TODO MAS BARATO

VISITENOS,

C/. FRANCISCO SARMIENTO, 5 y 7

Normas complementarias para las becas en el próximo curso

Convocado el Premio «Menéndez Pelayo»

Madrid (Efe). — La dotación anual de las becas del régimen general de ayudas al estudio para el curso 1979-80 oscilará entre 15.000 pesetas para la enseñanza, en el nivel de preescolar, y sesenta y ocho mil pesetas, en concepto de enseñanza y residencia, para estudios universitarios.

Los beneficiarios de las ayudas podrán percibir además, otras cantidades en concepto de transporte y libros y obtener la exención de las correspondientes tasas académicas.

La resolución del Instituto Nacional de Asistencia y Promoción del Estudiante (INAPE) que publica hoy el "Boletín Oficial del Estado" determina la cuantía que, en cada caso, corresponde a los becarios de educación preescolar, EGB, Bachillerato, COU, Formación Profesional y Educación Universitaria.

PREMIO "MARCELINO MENENDEZ Y PELAYO"

Madrid (Efe). — El "Boletín Oficial del Estado/Gaceta de Madrid" publica hoy sábado, la convocatoria del premio de Historia de España "Marcelino Menéndez y Pelayo" 1979, dotado con un millón y medio de pesetas.

El galardón está destinado a una obra específica de Historia de España, en cualquiera que sus aspectos político, cultural o socio-económico.

Para optar al premio, los libros que se presenten a concurso deberán haber sido publicados por primera vez entre el 15 de Noviembre de 1978 y el 15 del mismo mes del presente año.

El plazo de presentación comienza hoy mismo, con la publicación en el "B.O.E." de la convocatoria, y termina a las 24 horas rel 15 de Noviembre próximo.

Burgalés: Una ciudad limpia es orgullo de todos; una ciudad sucia es motivo de sonrojo para propios y extraños

M.E.C.D. 2017

«Hay que evitar caer en la tentación de creer que un programa económico es un plan de desarrollo»

Suárez -en declaraciones al «Diario de Ibiza»- dice que este año visitará todos los países del Mercado Común

(Viene de primera página)

está absolutamente bien demostrado todo lo contrario. Lo que sí tenemos es la obligación, el rigor, de que la estructura nuevo del Estado, de un Estado autonómico, se haga como ne dicho antes con la máxima precisión y respetando y adecuándose a la singularidad de cada una de las regiones sin perjuicio de que al final los techos de competencias sean semejantes en todos los estatutos autonómicos.

PROGRAMA ECONOMICO DEL GOBIERNO

El señor Suárez afirma que, aunque sólo la conoce por lo publicado en la Prensa, la declaración de la "CEOE" sobre el programa económico del Gobierno es positiva. "Hay un tema —añade— que es muy importante y es que todos quizás tenemos la tentación de acudir a un programa que se parezca en cierto modo a un plan de desarrollo y eso no es posible"

"Tenemos una dependencia energética impresionante en nuestro país —continúa—, importamos 48 de los 50 millones de toneladas que consumimos al año. Esta dependencia energética afecta de manera sustancial a todas las áreas de la economía española Cuando me dicen que a ver cuándo solucionamos el problema económico, contesto que a ver dónde seestá solucionando En todos los sitios lo que se está intentando es conducir la crisis económica hacia una solución de futuro, pero nosotros, al mismo tiempo que estamos soportando las consecuencias de la crisis económica mundial, estamos reordenando todo el esquema de la economía española, así como el esquema del Estado español y, naturalmente, todo esto es mucho más complicado, es un trabajo inmenso".

RELACIONES CON MARRUECOS

"Lo siento, pero ahora no quiero hacer declaraciones que puedan tener repercusiones internacionales" —responde a otra pregunta sobre las relaciones hispano-marroquíes— "He estado de vacaciones y lógicamente, estos temas necesitan de un estudio sereno y profundo antes de tomar decisiones e incluso antes de hacer declaracions a fin de que éstas, si las hay, sean justamente meditadas"

AYUDA A GUINEA Y POLITICA IBEROAMERICANA

Tras afirmar que el Gobierno español ha visto con satisfacción la caída de Macías, el presidente Suárez añade que "nos estamos volcando en su ayuda y estamos presentando el máximo apoyo al nuevo Gobierno".

"Estimo que la acción política exterior española —dice— es prioritaria entre otras muchas prioridades que existen. Naturalmente, es muy difícil en un país en el que hay tantos problemas sobre la mesa, determinar cuál es el número uno, el dos, el tres y el cuatro; en realidad hay varios números uno, varios números dos, varios números tres... Pero pienso que lo que seamos el día de mañana como nación, como Estado, dependerá en gran parte, casi en un cincuenta por ciento, de nuestra capacidad de participar en las áreas de decisión política internacional, al menos en aquellas regiones del Mundo que nos son, directa o indirectamente, más cermanas"

"España —prosigue— es un país europeo, vecino de Africa, y que recibe su justificación histórica de pasado, de presente y de futuro en Iberoamérica. El hecho de que España tenga una política exterior propia me parece muy importante. Entiendo que la política internacional es una política de Estado, pero, al mismo tiempo, es cierto que en esa política exterior también está inmersa la propia posición ideológica del partido al que pertenezco y que me honro en presidir"

Interrogado por una hipotética mancomunidad hispana de naciones, el presidente del Gobierno responde que, "mejor que una mancomunidad hispana de naciones, hay que hablar de una política de complementariedad económica, política, cultural, social, etc., de España y todos los países del continente iberoamericano. Una política de complementariedad que está muy lejos de una hegemonía tecnológica, económica o cultural Debemos dejar de poner tanto acento en la retórica del pasado y ponerlo mucho más en la profundización de las relaciones de este tipo, tanto políticas como económicas, tecnológicas, comerciales, culturales"

"Eso es —concluye— lo que estamos haciendo, así como la posibilidad de una cierta concentración de la política exterior de los países de raíz iberoamericana. Yo entiendo que esto sí es posible y que en alguna medida beneficiará notablemente la distensión en el Mundo. Pienso que será también un camino en función del cual se logre se objetivo final que todo el Mundo busca, que es, digamos, el equilibrio entre las tensiones y la posibilidad de una paz entre personas, grupos y naciones de diferentes idiologías".

VISITA A ESTADOS UNIDOS Y A EUROPA

"No voy a desvelar ahora los temas que trataré con el presidente norteamericano, pero, lógicamente, Nicaragua será uno de ellos", comenta el señor Suárez sobre su próximo viaje a Estados Unidos. Con el presidente Carter, evidentemente, hablaré de todos los problemas internacionales que son muchos y de manera muy especial de aquellos que nos afectan más directamente y que entran dentro del recinto de las áreas que España debe y puede tener una presencia activa"

"Cada día —agrega— serán más normales mis desplazamientos al exterior, aunque sean por 24 horas. Este año pienso también recorrer todos los países comunitarios para poder tratar con todos los jefes de Gobierno sobre los temas específicos de la incorporación de España en la Comunidad

AYUDA ESPAÑOLA A NICARAGUA

Sobre la ayuda de España a Nicaragua, el presidente del Gobierno afirma que "hay que ayudarles por un deber de justicia y de solidaridad y, también, por el mantenimiento de lo que decimos que son nuestros objetivos de política extrior, una presencia activa, una política de complementariedad, que, a la larga, redunda en beneficio de ambos, de todos los países"

"Nicaragua está atravesando una situación enormemente difícil —concluye— y es imposible que las relaciones sean cordiales solamente en las épocas de bonanza. Siempre habrá ocasiones en que un país u otro atraviesen momentos difíciles y en esos momentos es cuando hay que poner de manifiesto lo que a nivel de principios se dice defender y que luego, en la prácitca, muchas veces no se hace Esto no va en detrimento, en absoluto, de ninguna región española ni de la solución de las necesidades que tienen planteadas».

VACACIONES EN EL «BRISETTE»

«Todos los gastos los estamos pagando personalmente. Es el gasto que podemos hacer dentro de nuestras economías privadas. puesto que estamos aquí unos cuantos matrimonios amigos —dice el señor Suárez en respuesta a los comentarios surgidos sobre el tema—. Desde luego no está fuera de las posibilidades normales. Sale casi igual que si hubiéramos estado quince días en un hotel de cierta categoría todas las familias. Yo diría a la gente que se extraña de que pasemos así quince días de vacaciones que mirasen a los jefes de Gobierno europeos y del Mundo occidental cuántos días de descanso toman al año. dónde los toman y cómo los toman».

IBERDUERO, S. A.

DISTRIBUCION BURGOS

Teniendo que realizar trabajos de construcción en esta capital efectuaremos, previo conocimiento y autorización de la Delegación de Industria, un corte en el suministro de energía eléctrica el día 4 de Septiembre, desde las 9,00 horas hasta las 12,00 horas aproximadamente a los centros de transformación siguientes:

GAMONAL — ESCUELAS

En caso de realizarse los trabajos antes de la hora indicada, se restablecerá el servicio sin previo aviso

JOVEN CATOLICO ASESINADO EN BELFAST, POR UNA ORGANIZACION PROTESTANTE

Los obispos irlandeses piden un alto el fuego

Belfast (Efe).— Un católico, de 23 años de edad, fue asesinado a tiros esta mañana, mientras despachaba en una tienda del distrito Bantrim Road, en Belfast, informó un portavoz de la Policía. Los esesinos fueron dos individuos que penetraron en el establecimiento y tras disparar sobre la víctima, emprendieron la huida en una motocicleta, dijeron testigos presenciales.

El pasado martes, otro católico murió asesinado en Belfast, en circunstancias muy similares, a la puerta de su domicilio, poco después de que la organización protestante ilegal «Ulster Freedom Fghters» (Luchadores por la Libertad del Ulster), anunciara la reanudación de las hostilidades contra «conocidos republicanos».

LOS OBISPOS CATOLICOS IRLANDESES PIDEN ALTO EL FUEGO

Dublín, República de Irlanda (Efe).— Los obispos de Irlanda pidieron hoy un alto en la violencia, durante las semanas que faltan hasta la visita del Papa, Juan Pablo II a la República, el 29 de Septiembre.

En una carta pastoral leída hoy en todas las iglesias católicas de Irlanda, los obispos señalan que la violencia «muestra desprecio por los sentimientos del pueblo irlandés». Recuerda que «el Papa viene a Irlanda en nombre del Príncipe de la paz».

La epístola, que firman el Cardenal Primado y toda Irlanda, Homas O'Fiatch y cuatro arzobispos, en nombre de toda la jerarquía católica de Irlanda, sigue diciendo: «Completamente entregado a la causa de la justicia y de los derechos humanos, el Papa Juan Pablo II, condena con el mismo ardor la violencia y el terrorismo».

EL I.R.A., SEGUIRA ATACANDO

Dublín, República de Irlanda (Efe).— El «Ira Provisional» seguirá atacando a personalidades británicas como Lord Mountbatten, dijo hoy en Dublín un presunto portavoz de la organización extremista republicana.

En una netrevista que publica el diario «Irsh Times», el anónimo representante del I.R.A. dijo que el atentado contra lord Mountbatten no representa un cambio en sus tácticas.

PESQUERO ESPAÑOL ARRESTADO EN LAS AZORES

Horta, Azores (Efe).— El pesquero español «Playa Somo», con matrícula de Vigo, fue arrestado por una corbeta portuguesa a lo largo de la isla de Fatal, en el archipiélago atlántico de las Azores.

La embarcación española se encuentra retenida en el puerto de la ciudad de Horta, capital de aquella isla.

El «Playa Somo» es el segundo pesquero de nacionalidad española que es arrestado en los últimos quince días en las aguas territoriales de la región autónoma de las Azores.

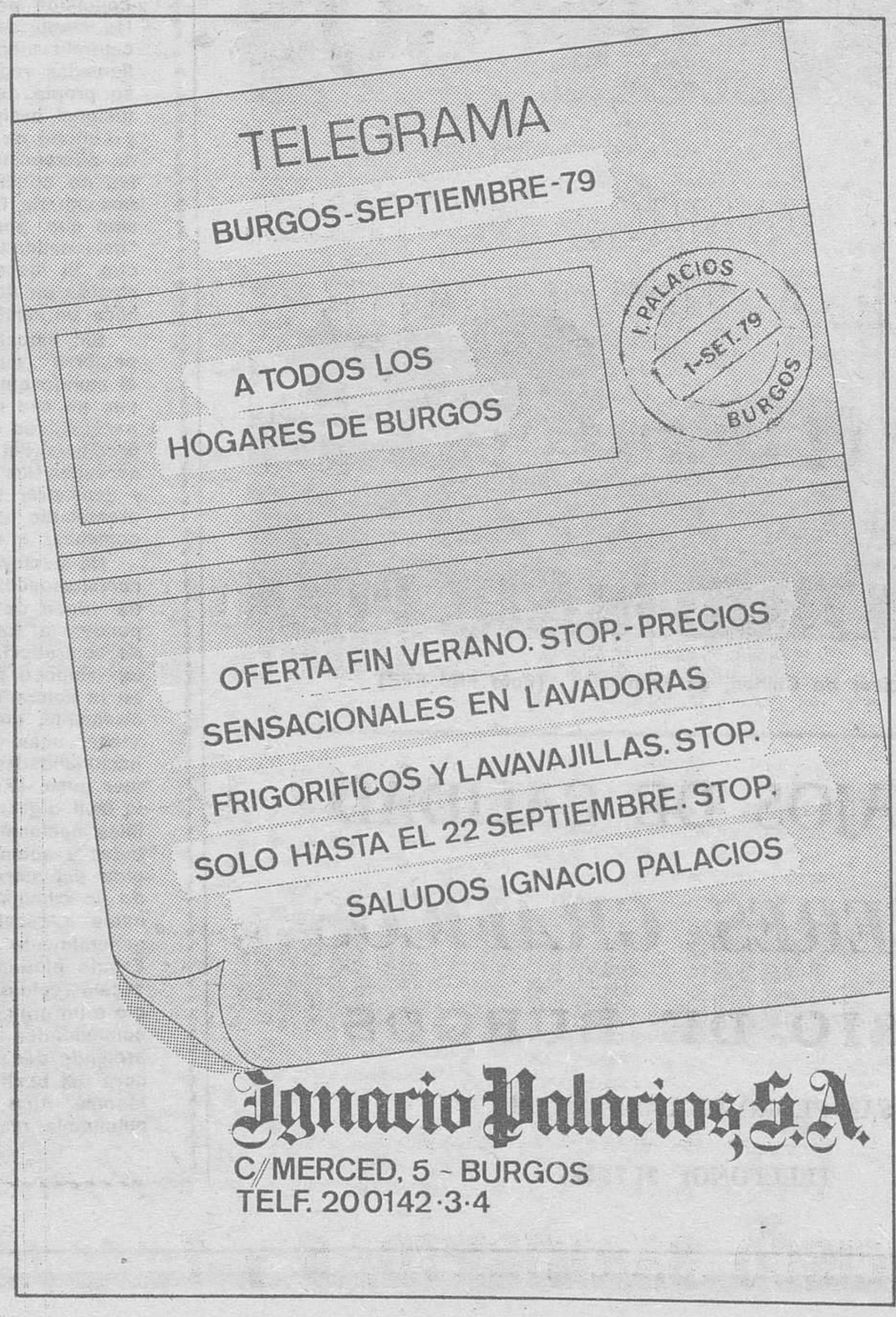

M.E.C.D. 2017

Energía nuclear: Francia se destaca

Cerca de Lyón se está construyendo el «Super-Phenix» primer reactor de plutonio del Mundo

A partir de 1983, producirá 1.200 megawatios de electricidad

Por Pedro LAZARO

La proliferación de centrales nucleares en todo el mundo industrial bien pudiera ser un fenómeno imparable e irreversible, pese a los esfuerzos en contra de ecólogos y otros enemigos de la utilización de esta tecnología peligrosa. Hay en la actualidad 85 fábricas nucleares en operación en Europa Occidental.

Está a punto de terminarse la construcción, cerca de la ciudad francesa de Lyon, del primer reactor de plutonio del Mundo llamado «Super Phenix» una operación conjunta franco-alemana-italiana, a un costo de 1.400 millones de dólares y que producirá a partir de 1983, 1.200 megavatios de electricidad. Ello pondrá a Francia a la cabeza de los países europeos en la producción de energía eléctrica por medios nucleares. En la actualidad, ocupa el tercer lugar, con 15 fábricas en operación, que producen un total de 7.420 megavatios, lo que representa el 13,5 por ciento de sus necesidades. Pero hay otras 33 fábricas previstas, que estarán produciendo antes de 1987, incluyendo Super Phenix, el reactor de plutonio, con una producción conjunta de otros 34.000 megavatios con lo que la energía nuclear proporcionará el 60 por ciento de las necesidades francesas, más que en ningún otro país del Mundo, incluyendo Estados Unidos.

RENDIMIENTO SUPERIOR

El desarrollo del reactor de plutonio, en vez del modelo clásico que utiliza uranio enriquecido, es una tecnología desarrollada inicialmente en Gran Bretaña y la URSS Su rendimiento es muy superior el de los reactores clásicos, pero con el plutonio procesado se pueden fabricar explosivos nucleares por lo que su utilización, está muy restringida. Uno de los países donde se ha abandonado esta modalidad es precisamente Estados Unidos, donde sólo existe un pequeño reactor experimental de este modelo. Se calcula que el Super Phenix representa en este sector una tecnología al menos con diez años de adelanto con respecto a Estados Unidos y de la que sólo se benefician los europeos.

La exportación de esta tecnología, de Europa a algunos países del Tercer Mundo, ha motivado tiranteces a nivel diplomático y político entre los países exportadores y Estados Unidos, que considera que este tipo de reactor, debido a sus aplicaciones bélicas, constituye una violación de los principios de la no proliferación nuclear. Sin embargo, los Gobiernos de la Europa industrial, que controlan directamente la producción de energía, al ser propietarios de la industria que en Estados Unidos está exclusivamente en manos privadas, no parecen tener tantos escrúpulos.

EL MOVIMIENTO ANTINUCLEAR

No deja de resultar curioso que sea precisamente en Europa Occidental donde existe el movimiento antinuclear más fuerte del Mundo, a nivel de arraigo popular. Manifestaciones contra instalaciones nucleares en Alemania Federal, por ejemplo, han llegado a atraer hasta 80.000 manifestantes y suelen terminar con auténticas batallas campales entre manifestantes y miles de policías destacados por el Gobierno para defender las instalaciones. Pero la determinación gubernamental de no hacer caso a los manifestantes es muy fuerte. En Francia, se ha llegado a decretar que las informaciones sobre temas nucleares entran dentro de la categoría de «reservadas», lo que equivale prácticamente a censurar previamente su publicación

Aunque el incidente de Harrisburg en Estados Unidos, provocó la detención de algunos programas nucleares en Europa, en conjunto no causó gran efecto. Es cierto que los austriacos votaron por la congelación de su programa nuclear Pero ello provocó solamente el paro de la construcción de su primera fábrica nuclear. En Bélgica, una fábrica fue cerrada por orden del alcalde del Municipio donde estaba encla vada pero el Gobierno ordenó rápidamente su reapertura. En Suecia que cuenta con el grupo antinuclear más influyente de Europa, hay seis fábricas en operación y otras ocho en construcción.

La proliferación de la tecnología nuclear sigue siendo considerada, como se ve, como la única solución viable a la crisis del petróleo.

(Servicios Especiales de EFE)

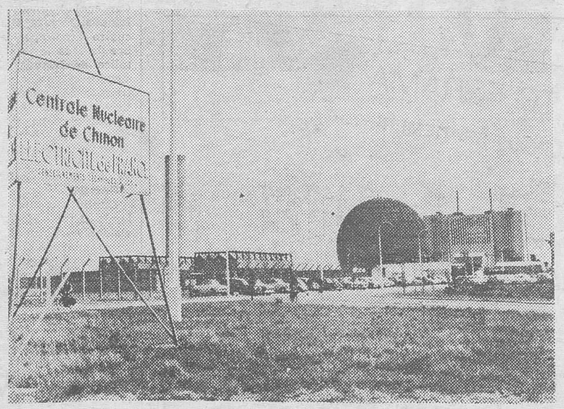

Central nuclear de Chinon, en Francia (Foto FIEL-EFE)

TRABAJOS DE CALIDAD

TALLERES GRAFICOS

DIARIO DE BURGOS

SAN PEDRO DE CARDEÑA, 34

TELEFONO: 21 73 58

EL PRINCIPIO DE LAS NACIONALIDADES

Por Gabriel ELORRIAGA

EN la etapa de preparativos de la autonomía andaluza surgió una polémica sobre si Andalucía debe o no definirse como nacionalidad. El Partido Socialista Andaluz ha llevado el asunto al extremo de amenazar con la retirada de su apoyo al futuro estatuto si no se introduce en el texto definitivo el reconocimiento de dicha condición. Es como un episodio de la Historia de España inspirada en la clave descrita por Américo Castro de que "al español no le interesó saber, sino creer". Esa clave que nos llevó a reñir por nombres, por denominaciones, por títulos, por idealismos, en suma, mientras la realidad exigía una política eficaz de obras y empresas concretas. Ahí están los Ayuntamientos dedicados a reunirse para cambiar nombres de calles trasladar monumentos, acordar sobre banderas y pendones y, por si fuera poco, los organismos preautonómicos discutiendo sobre si son molinos o gigantes las sombras en que se inspiran los nuevos quijotes descabellados para iniciar una nueva cabalgada.

Porque, cualquiera que haya leído la Constitución, sabe que la equívoca referencia a las "nacionalidades o regiones" es más el reconocimiento de una condición pasada que de una categoría futura. El futuro, en todo caso, son las comunidades autónomas, concebidas como entidades territoriales de descentralización legislativa y administrativa, basadas en dimensiones hasta ahora, llamadas regionales. Estas comunidades tendrán, como expresión máxima de su propia autonomía, un propio estatuto. Este estatuto será "la norma institucional básica" y su contenido reflejará hasta dónde la personalidad histórica y cultural de un pueblo puede convertirse en capacidad de organización interna diferenciada. El que se denomine región o "nacionalidad" a los precedentes no condiciona el contenido del estatuto, porque no se va de una base comunitaria hacia un futuro en que se pueda elegir "nacionalidad" o región sino que, por el contrario, lo que se va es a convertir lo que se consideran "nacionalidades" o regiones "de facto" en comunidades autónomas de derecho. Si fuese a la viceversa, la polémica tendría un cierto sentido, pues se elegiría un destino. Pero la referencia a las "nacionalidades" o regiones no califica un destino, sino un origen.

Sin embargo, el sentido mágico, casi milagrero, de las palabras, "divinas palabras" que diría Valle Inclán; se ha trasladado a la política territorial. Todo el mundo quiere una "nacionalidad" bajo el brazo y una lengua cooficial, aunque no sea más que un acento. Como si una comunidad, por definirse como nacionalidad de origen, convirtiera su territorio en paraíso, solucionara el problema del paro o aumentase su capacidad de inversión. Cuando lo que necesitan las autonomías es olvidarse de la fácil demagogia de las palabras y demostrar su capacidad para una mejor administración de las cosas, comprendiendo que los instrumentos legales son sólo la base necesaria para comenzar a solucionar problemas.

No excluye esta reflexión la trascendencia negativa del "principio de las nacionalidades", cuando éste se convierte en algo diferente a la legitimación de origen de una autonomía, es decir, en el punto de partida hacia la independencia. La Constitución ha incorporado la primera acepción pero no puede contradecirse a sí misma dando validez a la segunda, lo que probablemente, tampoco pasa por la mente del Partido Socialista Andaluz, tan arraigado en la solera de una tierra nada sospechosa de tales rencores babélicos. Precisamente, durante este verano de los pactos, Julián Marías ha escrito desde Viena, unas meditaciones o advertencias sobre lo que el "principio de las nacionalidades" significó para Centroeuropa, provocando no sólo en un primer paso, la fragmentación de un mapa político viable sino, en un segundo, la fácil digestión de los fragmentos por una superestructura exterior a las débiles nacionalidades, convirtiéndolas en Estados satélites, aligerados de libertades y autonomías de cualquier clase y sometidos a la nomogenidad ideológica del marxismo. El "principio de las nacionalidades" supone la creación de un clima propicio a la desmembración de las naciones de dimensión razonable a escala europea y pasa por la creación de Estados plurinacionales, generalmente efímeros. El Estado español que diseña la Constitución no es un Estado plurinacional, sino de nación única, descentralizada y autonomizado a escala regional. No una Nación de naciones, lo que es una petición de principio o un principio de desintegración, sino una Nación de pueblos organizados en comunidades autónomas La hipervaloración del término "nacionalidades" o pretende decir lo que la Constitución no dice o es una simple calificación sonora del hecho diferencial sobre el que se proyecta una futura comunidad autónoma. Algo que resulta desproporcionado situar como condición de una autonomía real, cuando sólo es un punto de referencia teórico.

ECUADOR TIENE EL PRESIDENTE MAS JOVEN DE AMERICA

Jaime Roldós asume la primera Magistratura cuando la República Andina se ha convertido en país exportador de petróleo

Tras un azaroso proceso electoral que ha durado más de un año, los civiles retornan al poder

Por Inés DUKE LEDOWCHOSKA

El pueblo ecuatoriano —de gente de habla pausada, lenguaje comedido, modales suaves —tiene nuevo gobierno constituído el mismo día en que se conmemoran los ciento setenta años de aquel 10 de Agosto de 1809 en que se proclamó su independencia

Para elegir a Jaime Roldós, hoy el presidente más joven de América, se anduvo una ruta escarpada de tantas dificultades como para que se llegara a dudar sobre la culminación del proceso de retorno del poder a los civiles.

Desde 1968, en que fue elegido por quinta vez el doctor José María Velasco Ibarra derrocado al cabo de dos años, no se realizaban comicios en el Ecuador.

Es la primera vez que se aplica el sistema electoral de doble vuelta en la república andina: el 16 de Julio del año pasado seis fórmulas competían para obtener el favor de los 2.088.874 empadronados, sin que ninguna lograra la mayoría absoluta. Se contabilizaron más de trescientos mil votos en blanco y nulos, sobre un total de 1.693.193 sufragios emitidos. Semejante decisión del Tribunal Supremo Electoral contribuyó al aumento de los presagios sobre la frustración del proceso.

La segunda convocatoria realizada el último domingo de Abril de este año enfrentó al binomio compuesto por el populista Roldós y el demócrata cristiano Osvaldo Hurtado, que habían obtenido en la primera 381.215 votos, con los candidatos del Frente Nacional Constitucionalista, el social cristiano Sixto Durán, alcalde de Quito y el «velasquista» José Icaza, quienes habían logrado en la primera etapa unos cincuenta mil votos menos que sus oponentes.

«TODOS SOMOS HERMANOS»

El Cardenal Pablo Muñoz Vega, arzobispo de Quito recordó, en diversas oportunidades, que la meta era «la unidad nacional»:

—Todos somos hermanos, hijos de una misma patria y constituímos una gran familia.

Hubo, por lo menos, una persona que no lo escuchó: el asesino del ex-candidato Abdón Calderón Muñoz; malherido a balazos el 29 de Noviembre en Guayaquil, diez días más tarde moriría en Miami.

Entonces, el país contuvo la respiración.. La violencia se estaba mezclando una vez más con la política; la sangre con los cómputos electorales; el poder con la muerte.

Todo sucedía en ese mismo repliegue verdeante de los Andes que contempló la codicia y la tradición de Pizarro y asistió al estrangulamiento de Atahualpa cuatro siglos atrás.

Crispados, los candidatos se lanzaron a la propaganda electoral de la segunda etapa con una agresividad recíproca inusitada.

E arquitecto Durán, que antes había utilizado el lema de «Sixto, el hombre que trabaja» dejó de enunciar minuciosamente sus planes de gobierno; resaltó un contraste con Roldós y Hurtado; su experiencia administrativa, aceptó junto a sí al ingeniero León Febres Cordero, un combativo empresario guayaquileño y se quejó reiteradamente de «la ingratitud de los vecinos de Quito», cuyo alcalde fuera durante los últimos siete años.

Las andanadas hacia las filas antagónicas tenían como blanco preferente a Osvaldo Hurtado y a Assad Bucaram, cuya sobrina Martha es la esposa de Roldós.

Hurtado, catedrático de Sociología Política Ecuatoriana en la Universidad Católica de Quito lleva diez años formulando análisis clarividentes objetivos —y quizá un poco iconoclastas— de la realidad nacional.

ADEMAS, PARLAMENTO

El polo opuesto de Hurtado podría ser Bucaram, cuya profesión de comerciante probablemente tenga algo que ver con su manera de actuar en política: empírico, ajeno a las definiciones intelectualizadas y siempre polémico. Junto con el asesinado Abdón Calderón, fue uno de los primeros en lanzar su candidatura a la presidencia, que dejó paso a la de Roldós luego del veto del gobierno militar.

Ahora, Bucaram integrará la Cámara de Representantes, organismo compuesto por casi sesenta miembros, elegidos también en todo el país en la misma jornada comicial que consagró al binomio Roldós - Hurtado.

La función legislativa cobra particular importancia en un Ecuador que se ha transformado hace poco en exportador de petróleo, cariz administrado, hasta ahora exclusivamente desde las Fuerzas Armadas.

En el nuevo Parlamento tienen cabida ex presidentes de la República, jefes de partidos políticos y otras figuras claves del quehacer ecuatoriano.

Quizá sea, además, el recinto futuro de Roldós y de Hurtado cuando concluyan su mandato de cinco años, ya que no hay reelección presidencial.

José María Velasco Ibarra falleció en Marzo, pero la Constitución nacional vigente no quiere que se reediten experiencias velasquistas. (Efe).

Jaime Roldós, nuevo presidente de Ecuador — (Foto FIEL-EFE)

Política de antibióticos

LA ANTIBIOTICOLOGIA, UNA NUEVA Y POTENTE CIENCIA

Una bacteria podrá utilizarse contra las «mareas negras»

Por S. PRIETO CANTERO

La General Electric acaba de patentar una bacteria que se alimenta de petróleo y lo transforma en agua y gas carbónico. Ha sido lograda alternando el código genético de un prototipo especial de «Pseudomonas» y se la quiere emplear para combatir las fugas de petróleo en el mar

A las bacterias, al igual que a cualquier otro ser vivo, hay que estudiarlas a fondo para así poder llegar a controlarlas y dominarlas, y el camino a seguir no es otro que la tecnología bioquímica y biológica. Al proceder es lo más realista y sensato para descubrir reacciones y procesos bacteriales y sintetizar y posteriormente utilizar, nuevos fármacos que anulen las infecciones.

NUEVOS HORIZONTES

Profundizar en ciencia y tecnología bioquímica, aunque el soporte sea una simple y microscópica bacteria, abre nuevos e insospechados horizontes en farmacología y es lo que ocurrió en otrora célebres sulfamidas, cuyo arranque inicial en el laboratorio fue obtener colorantes azoicos pero resultó que estas sustancias tenían una fuerte acción antibacteriana.

En relación a la célula, que al fin y al cabo es también un microorganismo, se conocen infinidad de casos similares, entre otros el de la clorpromazina, que de antimético se ha visto transformada en neuroléptico; el clofibrato, que de hipolipinate se ha manifestado eficaz contra la angina de pecho; la cloroquina, que de bactericida antimalárico ahora se le aplica en artitis y procesos inflamatorios, etc. Todo ha consistido en aplicar tecnología bioquímica.

La antibiología, nueva y potente ciencia tecnológica, engloba dos campos bioquímicos: bacteriología y farmacología. Puede decirse que en España la antibioticología nace en la década de los 50 con los trabajos e investigaciones del microbiólogo español doctor Manuel Moreno López, actualmente jefe de servicio en la Clínia de «Puerta de Hierro» y profesor de Microbiología en la Universidad Autónoma de Madrid.

La tarea investigadora del doctor Moreno López despierta gran interés no sólo en la industria farmacológica y en el ámbito sanitario de nuestro país sino también en círculos similares del mundo entero. Sus ideas y métodos antibioticológicos interesan grandemente a la salud y asimismo a la economía, y con este buen químico y mejor amigo hemos charlado de esa su más cara pasión la antibioticología. Y nos ha dicho:

UN PROBLEMA DE CONCENTRACION

«La eficacia de un antibiótico no es más que problema de concentración Y hay un dato muy importante, y es que el cociente de dividir el nivel medio de concentración, expresado en microgramos por c.c., por la «concentración mínima inhibidora» (C.M.I.) del antibiótico a emplear, ha de ser superior a 4. Si ese cociente es inferior a 4, el antibiótico no es eficiente y debe rechazarse. Y como el nivel medio de concentración es distinto en sangre, tejidos, pulmones, orina, etc., se comprende que para combatir un mismo gérmen patógeno, un mismo antibiótico tenga efectos dispares en infecciones de pulmón que en infecciones análogas urinarias; pongamos por caso el antibiótiocograma, es lógico, resulta casi siempre necesario.

Un determinado antibiótico puede ser bactericida o bacteriostático o ambas cosas La «concentración mínima bactericida», (CMB), de un antibiótico puede ser nula, y es el caso de las sulfamidas y del cloranfenicol por el que a estos fármacos se les considera meros bacteriostáticos. No obstante, se da el caso de que muchos antibióticos realizan en sangre acción bacteriostática y en orina actúan como excelentes bactericidas.

Un hecho erróneo es suprimir el antibiótico durante la noche «por no molestar al paciente», y se olvida que desgraciadamente las bacterias no duermen.

En los antibióticos la concentración en sangre, orina, etc., vida media y toxicidad dependen de la tasa de eliminación. Y estos factores hay que conocerles para alcanzar máxima eficacia, menor gasto y mínima toxicidad.

La mayoría de los antibióticos quedan modificados en el interior de nuestro cuerpo y el hígado, principalmente, se encarga de esta transformación bioquímica El cloranfenicol, por ejemplo, en un 80 por ciento queda gluconizado e inactivado y así se elimina.

CONOCIMIENTO ESENCIAL

Si una cepa responde en bloque a un antibiótico se dice que es homogénea tanto en lo posi-

(Pasa a la pág. siguiente)

M.E.C.D. 2017

JOVEN MUERTO EN UNA MANIFESTACION EN SAN SEBASTIAN

Había sido convocado pro-refugiados vascos en Francia y prohibida por el Gobierno Civil

Convocatoria de huelga general para el lunes

San Sebastián (Efe). — Una persona ha ingresado muerta a última hora de la noche en la Cruz Roja de San Sebastián, como consecuencia de las heridas sufridas en los incidentes registrados esta noche en la capital donostiarra.

MANIFESTACION PRO REFUGIADOS EN FRANCIA

San Sebastián (Efe). — Unos doce heridos se han registrado esta tarde en San Sebastián, al cargar la Policía Nacional contra los integrantes de una manifestación en favor de los refugiados vascos en el País Vasco-francés.

La manifestación salió a las ocho de la tarde de la Diputación Foral de Guipúzcoa, donde se encontraban encerradas unas cuarenta personas entre alcaldes, concejales y junteros de 30 municipios guipuzcoanos, a quienes se les unió numeroso público. Seguidamente se dirigieron hacia el Bulevar y el Ayuntamiento donostiarra.

Al llegar la manifestación a la altura de los jardines de Alderdi Eder, la Policía cargó contra los manifestantes utilizando los medios antidisturbios.

Los manifestantes se disolvieron por las calles céntricas de San Sebastián, en diversos grupos. Mientras la Policía cargaba contra éstos, se colocaron barricadas y cruzaron coches en las calzadas.

La Policía, que desde primeras horas de la tarde mantenía una fuerte vigilancia en el centro de la ciudad, continúa a las nueve de la noche patrullando por las calles a la vez que carga contra grupos de personas con sus medios antidisturbios.

Los alcaldes, concejales y junteros se han vuelto a encerrar en la Diputación Foral de Guipúzcoa, donde en estos momentos se está elaborando un comunicado sobre los incidentes ocurridos esta tarde.

DECLARACIONES DE LA MADRE DEL JOVEN MUERTO

San Sebastián (Efe). — Ignacio Quijera Celaráin, de 18 años de edad, es el joven que ha ingresado cadáver a consecuencia de una herida de bala que, al parecer, le entró por la espalda y le salió por el tórax, durante los incidentes registrados esta noche en San Sebastián.

La madre del joven Ignacio Quijera, ha declarado a «Efe»: «Era un hijo intachable y no podría decir nada malo de él. No pertenecía a ningún grupo político determinado».

«Había salido hoy de casa como todas las tardes —ha añadido—, y todavía no nos hemos enterado de cuál es el sitio concreto en que ha caído muerto. Tampoco sabemos dónde ha ido. A mí me han avisado por teléfono y he salido para la Cruz Roja».

Por las declaraciones efectuadas por la madre del joven a «Efe» se ha podido saber que estudiaba segundo año en la Escuela Profesional «La Salle», de Irún, en la especialidad de Mecánica. Residía desde que nació en el paseo Hériz, de San Sebastián.

El matrimonio Quijera tiene otro hijo y dos hijas.

Por otra parte, «Efe» ha podido saber qeu los incidentes que costaron la vida a este joven se produjeron en las cercanías de la plaza de La Sala, de San Sebastián a las ocho de la noche.

OCHO CONCEJALES, HERIDOS

San Sebastián (Efe). — Ocho concejales han resultado heridos de diversa consideración en los incidentes registrados esta noche en San Sebastián.

La manifestación prohibida por el Gobierno Civil había sido convocada por diversos partidos políticos de izquierda contra las medidas del Gobierno francés sobre los residentes vascos en el Sur del país vecino.

Uno de los concejales ha resultado herido en un ojo y según han informado a «Efe» en fuentes de la Residencia Sanitaria de San Sebastián, padece traumatismo ocular, con posible pérdida de visión. El resto de los concejales heridos, sufren diversas contusiones.

DIEZ DETENIDOS

San Eebastián (Efe). — Diez personas, al menos, fueron detenidas durante los incidentes de esta noche en San Sebastián, según ha podido saber «Efe» en fuentes policiales

Las detenciones están motivadas por proferir insultos contra la Policía Nacional y lanzar objetos y formar barricadas.

Por otra parte, un teniente de la Policía Nacional ha resultado herido de carácter leve, salvo complicaciones, durante estos mismos incidentes.

MANIFIESTO CONVOCANDO HUELGA GENERAL

San Sebastián (Efe). — Dos de los ocho corporativos de Guipúzcoa que han tenido que ser asistidos en los distintos centros sanitarios de esta ciudad, han quedado hospitalizados en la Cruz Roja de San Sebastián.

Estos corporativos junto con otros 65 más pertenecientes a 30 Ayuntamientos guipuzcoanos, salieron del encierro que protagonizaban en el edificio de la Diputación Foral de Guipúzcoa, para encadenarse en la ciudad en señal de protesta.

Esta asamblea de corporativos en un comunicado hecho público a última hora de la noche, denuncia enérgicamente la «actuación» de la fuerza pública ante una manifestación pacífica por unas «justas reivindicaciones».

Los corporativos guipuzcoanos pertenecientes a Herri Batasuna, Euskadiko Eskerra, LKI, EMK, DIC, PTE e independientes, responsabilizan al gobernador civil de Guipúzcoa de estos hechos, «como máxima autoridad sobre las FOP».

Por último, en este comunicado, en el que se convoca una huelga general para el próximo lunes, día 3, hacen un llamamiento a partidos, sindicatos y organizaciones populares, para que se pronuncien sobre los hechos y convoquen plenos extraordinarios en todos los Ayuntamientos de Euskadi.

EN BILBAO, LA POLICIA IMPIDE LA MANIFESTACION

Bilbao (Logos). — La Policía ha impedido la celebración de una manifestación prevista para la una de esta tarde en la plaza del Ayuntamiento de Bilbao, en apoyo a las reivindicaciones de los refugiados vascos. En los balcones del Ayuntamiento colgaban tres pancartas colocadas por las personas que permanecen encerradas en él y que hacían referencia a la problemática de los refugiados y a la amnistía. Hacia la una y diez ha habido una serie de conatos de manifestación que han sido rápidamente cortados por la fuerza policial.

VISITA AL CONSUL FRANCES

Bilbao (Efe). — Una delegación de cargos electos de la coalición Herri Batasuna, se ha entrevistado con el cónsul francés en Bilbao para pedirle la normalización de la situación de los residentes vascos en el Sur de Francia.

Fuentes de la coalición abertzale han afirmado que el cónsul francés les recibió en presencia, dentro y fuera del Consulado de la Policía Nacional, y que les aseguró hacer todo lo posible ante su Gobierno de cara a sus peticiones.

RATIFICACION DEL PNV

Bilbao (Efe). — El Partido Nacionalista Vasco reafirmó hoy que continúa dispuesto a participar en un debate sobre el Estatuto de Guernica con Herri Batasuna siempre que se haga por Radio o TV. y que puedan concurrir también los otros partidos que colaboraron en la elaboración del proyecto.

INCIDENTES EN PAMPLONA

Pamplona (Efe). — Seis personas han sido detenidas esta noche en Pamplona en el transcurso de los incidentes ocurridos en el centro de la ciudad y casco viejo.

Todos los detenidos eran acusados, según informaron a «Efe» fuentes policiales, de desobediencia, manifestación ilegal e insultos a la autoridad.

Tras ser atendido en la residencia Virgen del Camino, por disparo de pelota de goma en la espalda, ha abandonado este centro sanitario, el joven herido en los incidentes de esta noche.

RESTOS DE REBAJAS DE VERANO

A PRECIOS MAS BAJOS

GRAN CENTRO COMERCIAL TEXTILES MARIN

BURGOS • VALLADOLID • SALAMANCA • MADRID • TUDELA

OCASION, VENDO FORD FIESTA GHIA, COMO NUEVO

INFORMES: ESTA ADMINISTRACION

SEPELIO DE D. ALBERTO MARTIN ARTAJO, EN MADRID

Madrid (Efe). — Los restos mortales de don Alberto Martín Artajo ex-ministro de Asuntos Exteriores, han sido inhumados, esta mañana, en el panteón familiar de la sacramental de San Justo, de Madrid.

La comitiva partió del domicilio del finado, en la calle del general Sanjurjo, donde se había instalado la capilla ardiente.

Asistieron al entierro, además de los familiares del fallecido, los ministros de Asuntos Exteriores y Justicia, señores Oreja Aguirre e Iñigo Cavero los ex-ministros González Gallarza, López Bravo, Sánchez Bella y Garrigues, y el escritor Díaz Cañabete, entre otras autoridades y altos cargos del Ministerio de Asuntos Exteriores.

PESAME DE LOS REYES

Madrid (Logos). — Los Reyes de España, don Juan Carlos y doña Sofía, han enviado un telegrama de pésame a la familia del ex-ministro de Asuntos Exteriores, don Alberto Martín Artajo.

El telegrama iba dirigido a los hijos del finado y a su hermano, don Javier Martín Artajo.

LOS RESTOS MORTALES DE CELSO EMILIO FERREIRO RECIBEN SEPULTURA EN SU CELANOVA NATAL

Celanova (Orense) (Efe). Los restos mortales del poeta Celso Emilio Ferreiro recibieron sepultura en el cementerio de Celanova, su pueblo natal, en el transcurso de una emocionante ceremonia a la que asistieron representaciones de todos los sectores de la intelectualidad y el arte de Galicia, así como de diversos partidos políticos.

En la Casa Consistorial de Celanova las banderas de Galicia y España ondean a media asta y la corporación municipal se reunió en sesión plenaria extraordinaria y urgente para tributar un homenaje a la memoria del poeta gallego más importante del siglo.

Minutos antes de las doce de la mañana llegaron a Celanova los restos mortales del poeta procedentes de Vigo. Una bandera gallega cubría el féretro y la carroza que lo transportaba estaba llena de coronas enviadas por las más diversas instituciones de Galicia y España.

Desde la ciudad viguesa acompañaron a los restos mortales de Celso Emilio Ferreiro sus familiares —viuda e hijos—, el alcalde de Vigo, Manuel Soto y numerosas personas.

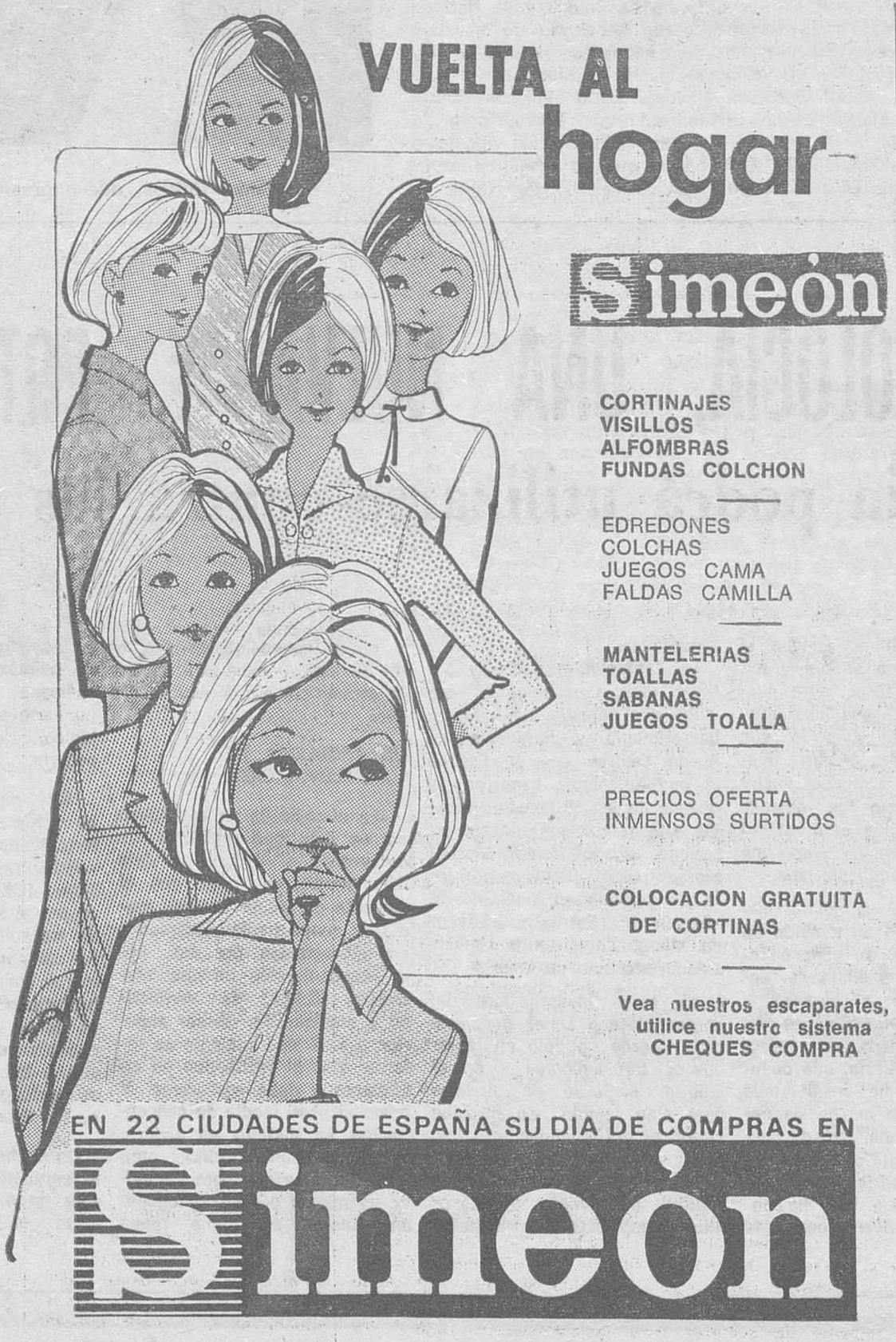

HAY RESERVA DE GASOLINA PARA 88 DIAS

Según la Comisaría de la Energía

Madrid (Logos).— Las existencias reales de crudos en España abarcan, para un período de 53 días, ya que tanques hay para 18 días y en buques hacia nuestro país para 45, según datos de la Comisaría de Energía.

Sin embargo, por productos, las reservas son las siguientes, de acuerdo con el consumo promedio de 1978:

Gasolinas auto: 88 días.

Keroseno aviación: 147 días.

Keroseno agrícola y corriente, 435 días.

Gas-oil: 82 días y

Fuel-oil: 77 días.

M.E.C.D. 2017

LOCAL Y PROVINCIAL

RECLUSO DEL CENTRO DE BURGOS AUTOLESIONADO DE CARACTER LEVE

Robo con intimidación, en nuestra capital

A consecuencia de un accidente sufrido en la carretera de Burgos-Santoña, término de Bocos, fue detenido el conductor del vehículo Simca 1.200, matrícula M-1341-X, Félix Rubio Ramos, de 28 años de edad, por conducción ilegal del vehículo y tenencia ilcita de armas, ya que le fue ocupado un revólver.

RECLUSO AUTOLESIONADO

El recluso Juan José Fernández Escalante, de 22 años y natural de Santander, se ha autolesionado en la Prisión Central de Burgos. Se encuentra internado en este centro por delito de deserción y fraude, habiéndose producido tres cortes en el antebrazo izquierdo con una hoja de afeitar. Las lesiones fueron de escasa importancia, por lo que fue atendido en el propio centro penitenciario, sin necesidad de trasladarle al Hospital Provincial

DAÑOS PROBABLEMENTE PROVOCADOS

En el ferrocarril de vía estrecha León-Bilbao, término de Arija, se han producido daños en sus instalaciones con rotura de semáforos y bombillas. Los daños materiales no son importantes. Se estima que la rotura puede haber sido producida por el lanzamiento de piedras de algunos de los muchos jóvenes que veranean por aquella zona en esta época.

APREHENSION

Por los servicios fiscales correspondientes, fue interceptada la furgoneta matrícula BU-8006-B, conducida por Alfonso Carrillo Sáez, encontrándose en el interior de dicho vehículo un total de 4.990 cajetillas de tabaco rubio "Winston", con un peso aproximado de 140 kilos y un valor de 374.250 pesetas. Dicha mercancía que dó intervenida, por haber entrado fraudulentamente en el país y no disponer de las guías correspondientes.

ROBO CON INTIMIDACION

Alejandro Martín Arroyo ha denunciado el robo de un reloj de pulsera, efectuado con intimidación y del que fue víctima su hijo, José Martín Corral.

TRIPLE COLISION CON UN HERIDO

En la carretera Madrid-Irún, en el término de Bujedo, se registró una triple colisión de turismos extranjeros, en cuyo accidente resultó herido grave el niño de dos meses, de nacionalidad portuguesa residente en Francia Cristof Pinto Bruceta.

La Agrupación de Tráfico practicó las diligencias correspondientes.

ACCIDENTE EN CUBO DE BUREBA

A las nueve menos cuarto de la mañana de ayer, en el término municipal de Cubo de Bureba, el turismo BU-27.226, conducido por José Ramón Vesga González, de 20 años, residente en Miraveche, chocó con el automóvil Z-5.939-A, conducido por Carmelo Rello Gascón de 32 años, casado, vecino de Zaragoza

Sufrieron heridas graves ambos conductores y menos graves otros dos ocupantes del coche de Zaragoza.

INCENDIO EN VILLODRIGO

A primera hora de la tarde de ayer, en la carretera Burgos-Portugal, en el término de Villodrigo, se produjo un incendio en un camión matrícula de La Coruña 4139-E, conducido por José García Martínez, cargado de cebada. En la extinción del fuego, que causó problemas en la circulación, intervinieron los bomberos de Burgos.

NACIONAL

Muerto un cabo de la Guardia Civil y seis personas heridas, en accidente de tráfico

Bilbao: Aparecen billetes falsos de mil pesetas

Guecho (Vizcaya) (Efe). — Un cabo de la Guardia Civil ha resultado muerto y seis personas heridas de diversa consideración, en un accidente producido al chocar frontalmente dos turismos.

El suceso se produjo en el barrio guechotarra de Neguri. Dos «Seats 127» uno de ellos ocupado por dos guardias civiles de paisano chocaron frontalmente y como consecuencia, uno de ellos, don Jesús Sánchez Fernández, de 24 años, fallecía cuando era trasladado en un auto-ambulancia al Hospital Civil de Basurto.

Su compañero, el otro guardia civil, don José Martínez Clarés, de la misma edad, resultó con fractura de pierna y hundimiento de costillas. Los dos guardias estaban afectos al cuartelillo de Guecho.

Los cinco ocupantes del otro vehículo resultaron también con lesiones y fueron ingresados en el mismo Centro.

BILLETES FALSOS DE MIL PESETAS

Bilbao (Logos). — Billetes falsos de mil pesetas han sido detectados en diversos establecimientos por el Banco de España en Bilbao. Los billetes tienen una gran perfección, si bien se advierte en ellos algunas diferencias en el tacto, que es más suave, y en el dibujo por un lado, es diferente la barba de Echegaray y por el otro aparece una nube más difuminada que en los auténticos.

Fuentes del Banco de España han aclarado que los autores de la falsificación han operado además en Madrid, Barcelona y Vigo y algunas otras ciudades.

DETENIDO EL AUTOR DE LA MUERTE DE UN PANADERO

Madrid (Efe). — Esta tarde ha sido detenido en Madrid Luis Miguel Martín Jiménez, como presunto autor de los disparos que ayer causaron la muerte en Arganda del Rey al vecino de esta localidad José Prudencio García, panadero de profesión, informa el Gobierno Civil de Madrid a través de una nota informativa.

La detención fue realizada por fuerzas de la 112 Comandancia de la Guardia Civil, cuyo equipo de atestados instruye las oportunas diligencias.

APREHENSION DE DROGA

Málaga (Efe). — Cuarenta y cuatro kilos de hachís han sido intervenidos en tres acciones prácticamente continuadas de la Guardia Civil de servicio en el Puerto de Málaga.

Primero detuvo al súbdito italiano Flavio Botarelli, de 21 años y al suizo George Hofman, de 23, cuando descendían del trasbordador que cubre la línea Tánger-Málaga conduciendo un camión de matrícula suiza AG-6336 y el remolque matrícula AG-83902. Se encontraron en el camión, 25 kilos de hachís en polvo valorados en dos millones y medio de pesetas.

La Guardia Civil del puerto detuvo después a Claudio del Mónaco, de 25 años, a quien acompañaba su esposa Palmitesta Patricia del Mónaco, de 19 años, ambos italianos, cuando descendían del mismo transbordador a bordo del coche «Alfa Romeo» matrícula TO-N-38850 en cuyo interior fueron encontrados 15 kilos de hachís, valorados en un millón y medio de pesetas.

Finalmente, la Guardia Civil ha detenido al súbdito francés Alain Andre Jean Zaud, de 27 años, cuando transportaba en su automóvil «Renault» matrícula 5432-GG-59, un total de cuatro kilos de hachís. El francés procedía, asimismo de Tánger.

TRAGICO ACCIDENTE EN SALVATIERRA

Vitoria (Logos). — Dos jóvenes muertos y otros dos heridos gravés, todos ellos hermanos, es el balance de un accidente de tráfico ocurrido en la carretera nacional Madrid-Irún, cerca de Salvatierra y en el que se han visto implicados cuatro coches de matrícula francesa ocupados por portugueses.

El accidente se produjo cuando un turismo conducido por un súbdito portugués y ocupado por su esposa y un hijo de ambos chocó contra otro, ocupado por su conductor y dos jóvenes de 16 y 11 años Estos jóvenes resultaron muertos al incendiarse el turismo que quedó completamente calcinado.

El conductor resultó herido menos grave. Un tercer vehículo resultó también implicado en el choque y se incendió asimismo En este último turismo resultaron heridos de graves otros dos niños de siete y nueve años hermanos de los fallecidos y que viajaban en el vehículo anterior.

HERIDO GRAVE EN UN ATRACO FRUSTRADO

Jerez de la Frontera (Efe). — Valentín Burguillos Fernández, de cuarenta y ocho años de edad propietario de varias tiendas de comestibles de Jerez, resultó herido de gravedad en el transcurso de un atraco frustrado que dos individuos, armados con una escopeta de cañones recortados, intentaron realizar en uno de sus establecimientos.

El hecho ocurrió hacia las once de la noche de ayer, cuando el señor Burguillos se encontraba en una de sus tiendas situada en la barriada jerezana de La Unión, recogiendo la recaudación.

APARECE UN JOVEN MUERTO

Moncada (Valencia) (Efe). — Un joven, que desapareció de su casa mediada la tarde, apareció horas más tarde muerto, en un barranco cerca de donde se encontraba su motocicleta.

Se trata de Vicente Ramos Martínez Company, de 20 años, natural y vecino de Moncada. Denunciada su desaparición, horas más tarde fue encontrada su motocicleta, abandonada en las inmediaciones del monte «Garbi», se siguió el rastreo y en un barranco de unos setenta metros, apareció el cuerpo sin vida del joven.

HORNO DESTRUIDO POR UNA EXPLOSION SEGUIDA DE INCENDIO

Valencia (Efe). — Un horno de pastelería quedó completamente destruido a causa de una explosión seguida de incendio, producida esta tarde, en Valencia.

El suceso afectó parcialmente a una lechería y zapatería, así como a dos vehículos y dos motos, que se encontraban situados junto al horno.

Inmediatamente se personaron en el lugar del suceso los bomberos de la ciudad, fuerzas de la Policía Municipal y Policía Nacional.

mercado nacional de ocasión

Nuestro **Mercado Nacional de Ocasión** le ofrece siempre "ocasiones de confianza": coches revisados y puestos a punto.
Esta semana le hacemos una oferta especial. Venga a vernos con toda confianza.

OFERTA DE LA SEMANA

Coche	Año	Entrada
Renault 12 TS	1976	220.000
Seat 131	1975	162.000
Citroën GS Club	1974	108.000
Simca 1.200 GLS	1976	148.000

SABADOS, ABIERTO TODO EL DIA

AUTOVICAN, S. A.
Alcalde Martín Cobos, s/n.
CONCESIONARIO RENAULT

INTERNACIONAL

El devastador huracán «David», sigue atemorizando a los pueblos del Caribe

Desde París se anuncia la posibilidad de otro, en Africa Occidental

San Juan de Puerto Rico (Efe) El temible huracán «David» superó hoy sus fuerzas frente a las costas de Cuba luego de llegar a la República Dominicana.

El servicio Nacional de Metereología en Puerto Rico informó que a las 20,00 horas (españolas), el «David» estaba situado frente a las costas orientales de Cuba en lugar de seguir camino hacia las islas Bahamas luego de atravesar la República Dominicana.

Los meteórologos informaron que «David» perdió bastante fuerza durante las horas que estuvo en tierra dominicana y sus vientos se redujeron.

Sin embargo, en lugar de continuar su ruta hacia el Norte, dio un súbito viraje hacia el Suroeste y se colocó en el trecho que separa a Cuba y Haití en la latitud 20 grados Norte donde está recuperando fuerzas.

SE APROXIMA A LA ZONA ORIENTAL DE CUBA

La Habana (Efe) — Se han cursado avisos a la navegación de peligro de huracán en las costas del Este de Cuba ante la proximidad del ciclón «David», que tras azotar la isla de La Española se aproxima a la provincia de Oriente cubana, de cuyas costas se encuentra a pocos kilómetros.

El ciclón que a su paso por Santo Domingo perdió fuerza, logró recuperarla al haberse internado en el mar.

LA «OEA» ESTUDIA POSIBLES MEDIDAS

Washington (Efe). — La Organización de Estados Americanos (OEA) debatió hoy en Washington los daños causados por el huracán «David» que azota el Caribe y anunció el inmediato envío de ayuda a las víctimas

La reunión especial convocada por el secretario general de la «OEA», Alejandro Orfila, concluyó con la decisión del organismo regional de socorrer a Dominica, Haití y la República Dominicana que son los países donde se precipitó el huracán

Además de pedir la evaluación de los males originados hasta ahora por el «David», que sigue su curso hacia Cuba Orfila anunció que una misión de la «OEA» se trasladará urgentemente a Dominica para elaborar un programa de asistencia prioritaria.

La isla caribeña de Dominica podía ser quizá la más afectada hasta el momento por la furia del huracán, que fuentes británicas residentes en la zona aseguraron ha herido a más de 4.000 personas.

PERSPECTIVAS DE OTRO «DAVID»

París (Efe). — El Centro de Previsiones de los Servicios Meteorológicos Nacionales de París sigue con interés la formación de un nuevo huracán en Africa Occidental, el «Federico» que de seguir creciendo y conservando su actual trayectoria, podría convertirse en un nuevo «David».

BOBINADO DE MOTORES
«ELEC-AUTO»
AVDA. DEL CID, 80. BURGOS. TELEFONO: 22 45 74

PALTON, S. A.
DISTRIBUIDOR EXCLUSIVO PARA LA ZONA DE CASTILLA Y LEON DE
I. T. T. (televisión)
solicita representante para esta ciudad y provincia.
Interesados dirigirse por escrito al apartado 449 de Valladolid adjuntando amplio "curriculum vitae" Referencia ITT.

M.E.C.D. 2017

ARANDA

EL DESPLAZAMIENTO DE LA ARANDINA A SANTANDER

LLAMAMIENTO DE LA CRUZ ROJA A LA POBLACION DE ARANDA Y SUS VISITANTES

La Asamblea local de la Cruz Roja, nos envía el siguiente comunicado:

Cruz Roja Española celebrará el tradicional «Día de la banderita» en nuestra villa.

Una vez más la Asamblea local de Cruz Roja hace un llamamiento a todos los arandinos, ribereños y cuantos por distintas causas convivan con nosotros en esa fecha, aunque sólo sea de paso, para que hagan gala de su generosidad, ayudándonos con sus donativos para poder llegar a cualquier rincón de nuestra comarca, ya sea por accidentes, ya sea por enfermedad, a ponernos a la disposición de quienes por dichos motivos se vean agobiados por el dolor de la tragedia.

Como siempre, hacemos constar que nuestros medios son limitados y, una vez al año, salimos a la calle a llamar la atención de todos, a fin de recabar el apoyo de la población que, en su momento, recaerá en beneficio de cuantos se vean acosados por el dolor.

La Cruz Roja, que en Aranda lleva más de cincuenta años en funcionamiento, conocen todos sobradamente que está solícita y puntual a la llamada de quien se ve necesitado de ayuda.

Ayúdanos, pues, y te ayudarás a tí mismo».

LA OPERACION RETORNO EN LA N-1

Estos días de retorno de las vacaciones de Agosto se acrecienta la dificultad del paso de las largas caravanas de coches por nuestra ciudad. A ambos lados del puente, especialmente, es donde la impaciencia y el malestar de los conductores se manifiesta de modo ruidoso. De nada sirve la realidad de los hechos y el que los agentes de tráfico se empleen con la mejor diligencia para ordenar el paso por el citado puente.

Esta situación sólo se resolverá cuando funcione la desviación que se está haciendo. Tenemos la esperanza de que la empresa constructora de las obras consiga acortar los plazos de terminación de las mismas.

TRAS LA TEMPESTAD, VINO LA CALMA

Tras la cadena de nublados de que dimos cuenta ayer, se serenó la atmósfera y hoy no se han repetido. El día ha sido espléndido con elevadas temperaturas.

El repetidor de TVE que reenvía los programas por el canal 11 dejó de funcionar, creemos que por causa de la tormenta y esta es la hora (cuatro y media de la tarde) en que todavía no ha sido reparada la avería.

TERCERAS JORNADAS ARANDINAS DE CINE INFANTIL

Patrocinadas por la Caja de Ahorros Municipal de Burgos y comprendidas en el programa de festejos, se celebrarán, a partir de mañana, lunes, las III Sesiones de Cine Infantil, a tenor del siguiente programa:

Lunes, 3.— A las cinco de la tarde, la película «Orzowei».

Martes, 4.— A las 5 y 7,30, «Yoki y Sayaka contra el Doctor Infierno».

Miércoles, 5.— A las 5 y 7,30, «Todos para uno, golpes para todos».

Jueves, 6.— A las 5 y 7,30, «Otra vez al ataque, debermans».

Viernes, 7.— A las 5 y 7,30, «Bienvenido mister Krik».

FARMACIAS DE GUARDIA

Hoy, domingo, don Indalecio de las Heras Arranz, en Arias de Miranda, 30.

Mañana, lunes, señora viuda de don Luis Berdugo, en Avenida de Carlos Miralles, 64 y doña María de los Angeles González de Zúñiga, en Obispo Acosta.

EL DESPLAZAMIENTO DE LA «ARANDINA» A SANTANDER

Hoy ha efectuado nuestro primer equipo su desplazamiento, a Santander, para celebrar el primer partido de la temporada, frente al Rayo Cantabria.

Este año la Gimnástica juega con equipos de la zona Norte, que de momento nos son desconocidos en lo que a su valía se refiere.

Ayer, estuvo entrenando la Arandina, para ultimar la formación del equipo que ha de salir al terreno de juego. No tenemos, sin embargo lista de los los jugadores que jugarán el partido.

Y un tanto raro resulta que teniendo que jugar por primera vez fuera de casa, en un grupo nuevo, el desplazamiento se haga en mismo día en que ha de jugar.

Se supone que el equipo ha de estar cansado del viaje y disminuido en sus probabilidades de victoria, pero todo tiene su explicación. Hemos recogido rumores en los que se dice que a la nueva Directiva se le están poniendo dificultades para el desempeño de su misión al frente del Club.

Creemos que la citada Directiva debiera dar una explicación de cuáles son esas dificultades y de dónde provienen, en su propio beneficio y en el del Club.

Nosotros sólo querríamos que las cosas quedaran claras a los ojos de la afición.

SE ARRIENDA O COMPRA TERRENO

de monte en extensión de 200 ó 300 hectáreas, para caza de conejo. Debe de encontrarse en un radio de acción aproximado a 40 kilómetros de Aranda. Escribir con ofertas al Apartado de Correos 198 de Aranda de Duero.

MINISTERIO DE OBRAS PUBLICAS Y URBANISMO

DELEGACION PROVINCIAL

BURGOS

Convocatoria para la construcción de las Juntas de propietarios del grupo "NUESTRA SEÑORA DE BELEN"

Con el fin de proceder a la constitución de la Junta de Propietarios de cada uno de los portales del grupo "NUESTRA SEÑORA DE BELEN" y elegir Presidente y Secretario, se convoca a todas las personas que resultaron adjudicatarios de los pisos, a las reuniones que tendrán lugar los días que se indican ,a las siete horas treinta minutos de la tarde, en el salón de actos del Ayuntamiento de Aranda de Duero.

Miércoles, día 5-9-79. — Parcelas 29 — 34 y 36.
Jueves, día 6-9-79. — Parcelas 30 y 31

Al tratarse de la elección de los cargos indicados y recibir información sobre la constitución y funciones de las respectivas Comunidades. se ruega la asistencia, exclusivamente, de los adjudicatarios de los pisos de los bloques que se citan en cada sesión, debiendo ir provistos de cualquier medio de identificación.

LANCASTER
presenta a
JORDI BAYARRI

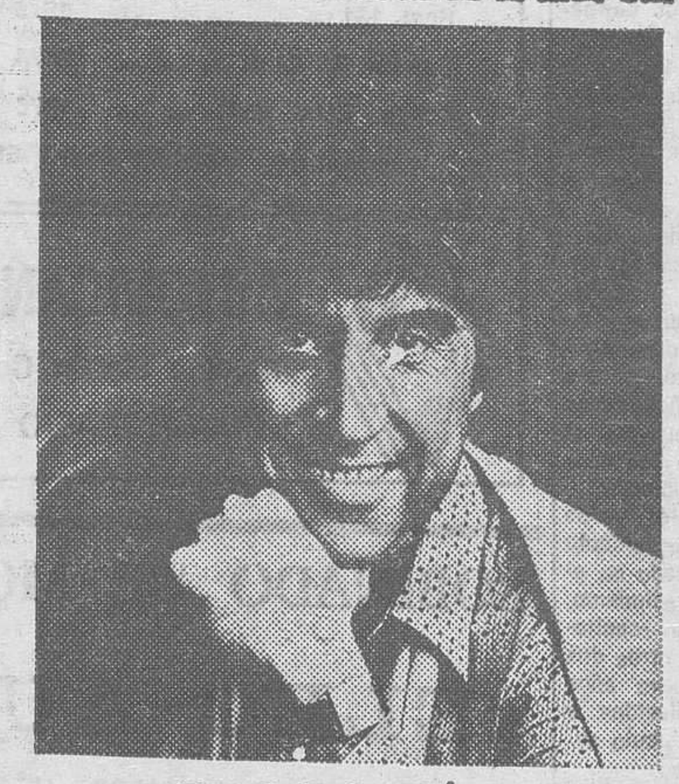

visagiste

Ahora, podrá tener Vd. ocasión de ver actuar y poder consultar a uno de los *visagistes* de mayor prestigio internacional.

PERFUMERIA

Mariola

PLAZA 7 DE AGOSTO, 1

TELEFONO 50 05 62

ARANDA DE DUERO

Se complace en anunciarle la estancia en su establecimiento del mejor conocedor de la belleza femenima famoso por sus intervenciones en las Televisiones mundiales.

Del día 3 al 8 de Septiembre, está a su disposición en Perfumería Mariola de Aranda de Duero.

M.E.C.D. 2017

BRIVIESCA

EXITO DEL CONCURSO DE JOTA CASTELLANA

☆ Excursión de los ancianos a la ruta Fernán González
☆ Próxima demostración de triturado y enterrado de rastrojos
☆ Sesión permanente del Ayuntamiento

Briviesca. (De nuestro correspnosal, José María MEDRANO). Por fin se celebró el anunciado concurso del baile de la jota castellana que, a causa del mal tiempo hubo de posponerse al domingo pasado. Con el marco incomparable de la plaza mayor y la minuciosa organización de la Agrupación Artística briviescana que contó con la colaboración de cafetería Osaka y la firma comercial C. Pérez, fueron muchas las parejas que optaron a los premios en este intento de revitalizar el folklore castellano en nuestra comarca.

Bajo los acordes de los dulzaineros de Los Balbases, niños y mayores pusieron en aprietos al jurado calificador del concurso que sólo contaba con tres premios. Pasadas las tres de la tarde, el jurado emitió su veredicto correspondiendo el primer premio a la pareja formada por Natividad García y Olga Gómez, el segundo para los señores Sanz Moya y el tercero para el abuelo don Pedro Rasines.

Podemos calificar como de auténtico éxito a la organización del concurso que contó con la participación del coro de danzas de la Agrupación Artística briviescana y el numeroso público asistente que aplaudió sin cesar a todos los participantes. Al margen ya del concurso hemos oído razonables quejas por parte de la Junta directiva de la Agrupación Artístic,a por la falta de apoyo en la organización de sus actividades cuyos presupuestos se han cargado más de una vez a las costillas de los directivos. Creefos que la comisión de Cultura del Ayuntamiento, entre otras entidades, deben apoyar incondicionablemente al grupo Hay que enseñar a bailar a los niños, fomentar nuestro folklore y así, de esta forma, conseguiremos que la jota no se baile una sola vez al año.

Momento de la actuación del coro de danzas de la Agrupación Artística Briviescana, durante el concurso de "Jota Castellana" celebrado en la capital de La Bureba.

LOS ANCIANOS EN LA RUTA DE FERNAN GONZALEZ

Por iniciativa de la Junta de Beneficencia de la Residencia de Ancianos de nuestra ciudad, todos los acogidos en tan caritativo centro, fueron de excursión a la denominada ruta de Fernán González. La primera etapa del viaje fue Covarrubias donde la embajada fue recibida por el Rvdo P D Francisco J. Oña, muy querido de todos los briviescanos, quien hizo de cicerone en la monumental villa rachela. Después del almuerzo, prosiguieron viaje hacia Silos y La Yecla. La noticia debimos darla antes pero pensamos que tan caritativa obra siempre tiene vigencia informativa, máxime si tenemos en cuenta de la forma en que fue organizado el viaje, sin grandes aparatos publicitarios, es decir, como debe hacerse una auténtica obra de caridad Gracias en nombre de estos señores de la tercera edad y ya saben al año que viene otra ruta.

DEMOSTRACION DE TRITURADO Y ENTERRADO DE RASTROJOS

Organizado por el Servicio de Extensión Agraria de Briviesca y con la colaboración de varias firmas comerciales de maquinaria agrícola, el próximo jueves, día seis, se celebrará una demostración de triturado y enterrado de rastrojos, en la finca de la familia de don Emeterio Moreno, situada a continuación del Polígono Industrial de La Vega, por la carretera de Quintanillabón.

La mencionada demostración que dará comienzo a las once de la mañana, tiene por objeto demostrar la inutilidad que tiene la quema de rastrojos y que desgraciadamente es una práctica habitual en nuestra comarca. Con la incineración de los restos de los cereales, se desperdicia la única posibilidad que muchos agricultores tienen de aportar materia orgánica a sus fincas, impidiendo, de esta forma la posibilidad de aumentar y conservar la fertilidad de las tierras.

En próximos comentarios aumentaremos la información de esta provechosa demostración que sin duda ayudará a mejorar los cultivos en La Bureba.

SESION PERMANENTE

En la última sesión de la Permanente municipal se adoptaron, entre otros, los siguientes acuerdos:

Informar favorablemente expediente tramitado conforme al Reglamento de Actividades Molestas, etc., sobre apertura de local comercial destinado a droguería y perfumería en la calle José Antonio, 32; y resolver de conformidad con los dictámenes emitidos por la Comisión provincial competente, los expedientes devueltos siguientes:

De D. Manuel Guimarey para depósito de gasóleo «C» en conjunto urbano de la calle San Martín, 16 y La Ronda, 4.

De D. Jesús Alarcia, para apertura de establecimiento de selección de semillas en un local del edificio número 3 del Camino segundo a «La Florida»

De Industrias Rayco, S A., para ampliación de instalaciones en el Polígono de «La Vega», parcelas 34-38

Aprobar certificación número 4 —liquidación—, de obras de ampliación de abastecimiento de agua a esta ciudad, a favor de Vegarada, S. A., así como las minutas de horarios facultativos; quedando enterada del acta de recepción provisional formalizada, con fecha 8 de Agosto.

Aprobar cuenta de caudales correspondiente al segundo trimestre del presupuesto municipal ordinario prorrogado, según detalle contenido en el resumen que se transcribe, con una existencia a cuenta nueva de 2.300.174 pesetas.

Finalmente, quedó aprobada la liquidación de gastos e ingresos, correspondiente al presupuesto ordinario prorrogado de 1978, hasta el 30 de Junio de 1979, que arroja un superávit contable de 2.693.627 pesetas.

EN UN PUEBLO BUREBANO

Presentamos aquí una bonita obra llevada a cabo en el pueblo de Aguilar de Bureba este verano, por lo que puede tener de modelo para otros pueblos de nuestra provincia.

Dos hijos del pueblo residentes fuera del mismo, lograron, con la colaboración de los vecinos, transformar un lugar donde crecían las ortigas, se arrojaban escombros y vaciaban viejos aperos de labranza, en un hermoso parque de recreo tanto para niños como para mayores.

Comenzamos como por juego a desbrozar el lugar y pronto se nos unieron espontáneamente varios vecinos.

Una vez limpio solicitamos del alcalde y concejales permiso para construir la plaza o parque. No nos pusieron la mínima dificultad; al contrario acogieron con agrado la idea y nos ofrecieron el material que fuese necesario.

Los vecinos, aunque metidos de lleno en las labores del verano, todos los días nos daban algún tiempo que quitaban a éstas; nos trajeron el material, nos orientaron (no teníanos nosotros idea de albañilería) y dieron los primeros pasos en la práctica.

Cuando no podían ellos mandaban a sus hijos; los jubilados acudían voluntarios todos los días apenas comenzábamos el trabajo.

De este modo, en armonía y amistad, sin necesidad de control por parte de los amos, nos convertimos todos en trabajadores sin sueldo en favor de nuestro pueblo y de nuestro barrio.

Y en una semana, como por milagro, sin podérnoslo creer nosotros mismos, aquello quedó transformado, desconocido; se hizo realidad la idea que bullía en nuestras cabezas de tiempo atrás

Dos preciosas masas de cemento, ocho bancos de hormigón en cada una, un pequeño jardín que rodea a la plaza y huecos para cuatro árboles que pondremos en otoño, constituyen el parque que hemos querido llamar «Plaza de la Amistad».

En la inauguración, el Sr. alcalde, al descubrir la lápida, emocionado, nos dio las gracias deseando que el ejemplo cunda por otras calles para embellecer el pueblo entero.

Cuantos hemos colaborado nos sentimos mucho más satisfechos que si hubiésemos estado trabajando a sueldo una semana, y tengo la satisfacción de decir que esta obra material, con ser preciosa, ha logrado otra realidad inmensamente superior: vernos unidos a los vecinos en ambiente de alegría durante su realización y mucho más el día de la inauguración, en la cena que todos, como una familia, celebramos juntos en la plaza. Contamos esto con la única finalidad de que proliferen acciones semejantes en los pueblos de nuestra provincia y región burebana, a las que tanto amamos.

Naturalmente no todo fue fácil; no todo el mundo lo vio bien, pero esto no nos arredró; si nos fijamos en el «qué dirán», nunca haremos nada.

Hemos hecho el bien y no nos importa lo que nos puedan decir, ni en pro ni en contra. Nos importa saber que el barrio y el pueblo son ahora un poco más bonitos y acogedores gracias al trabajo de una semana ¡que tampoco es tanto!

¡Burebanos! cuidad con cariño vuestros pueblos, que son hogar, pulmón y paladar, que bien sabemos apreciar los que vivimos en la ciudad

ISAAC PASCUAL

VILLARCAYO, ATALAYA DEL NELA

«El Concurso Hípico»

Con tiempo inseguro en algunos momentos, con esa inestabilidad atmosférica que ha caracterizado al mes de Agosto, se celebró en Villarcayo el concurso hípico nacional de saltos, categoría «C». Esta bella, espectacular y también arriesgada competición deportiva dio comienzo, con gran brillantez, el jueves día 23, a las cinco de la tarde, finalizando el domingo, día 26, en un clima de animación, colorido y vistosidad inigualable.

Sin emtrar en los pormenores de los resultados de las diversas pruebas (patrocinadas por el Excmo. Ayuntamiento, Gobierno Civil, Excma. Diputación provincial, Mancomunidad Turística, y diversas firmas comerciales) podemos decir que el concurso hípico de Villarcayo ha sido en esta ocasión un auténtico y fenomenal éxito, tanto en lo puramente deportivo, con actuaciones extraordinarias de jinetes excelentes, y participación de caballos espléndidos (cuyos nombres no reseñamos para no hacer extensivo este comentario), como en la asistencia masiva de aficionados, en un ambiente eminentemente popular, pero con un público entendido, correctísimo y, a la vez, apasionado. El cruce de apuestas adquirió también un relieve inusitado, especialmente el sábado y domingo, animándose los apostantes con la alta cotización de la apuesta gemela reversible, que llegó a pagarse a 19.115 pesetas.

La Organización fue también perfecta, por lo que nos complace felicitar cordialmente a la Comisión de Festejos del Excmo. Ayuntamiento, y a las personas que con ella han colaborado en esa tarea oscura y anónima de venta de entradas, casetas y control de apuestas, boleteros, etc., sin olvidarnos de quienes pusieron a disposición de los organizadores las cuadras para alojamiento de caballos.

Tampoco podemos olvidar el apoyo y la colaboración técnica del teniente coronel Tuitían, directivo de la Federación Burgalesa de Hípica (presidente del Jurado del concurso de Villarcayo), ni el asesoramiento e incansable labor (como director técnico del mismo) del comandante Castro Lucini, directivo de la Federación Hípica Castellana, de Valladolid (ue incluso prestó, desinteresadamente, todo el juego de magníficos obstáculos de la prueba). Sin la valiosa ayuda de los Sres. Guitían y Castro, difícilmente hubiera salido adelante la competición deportiva de Villarcayo. Digna de elogio fue también la labor de los jefes de pista, Sres. Barbadillo e Inclán. Y la generosidad del jinete Sr. Merladet, de Bilbao (que, por cierto, no tuvo suerte este año en el concurso con sus caballos), pues regaló todas las escarapelas y medallas entregadas en las diversas pruebas.

El excmo. Ayuntamiento también tuvo las acostumbradas atenciones con los participantes en el concurso, pues aparte del acto de recepción de jinetes, celebrado en el salón de la Casa Consistorial, el jueves, día 23, a las nueve de la noche (en el que el alcalde de la villa, don Eugenio Sinz, les dio la bienvenida con unas amables y atinadas palabras, obsequiándoles seguidamente con un vino español· les ofreció igualmente una cena fría, el sábado, día 25, a las diez y media de la noche, servida en la sala de fiestas Flamingo.

En resumen, que el concurso hípico de Villarcayo (como nos decía el joven jinete vitoriano, Sr. García de Fuentes) ha mejorado notablemente en relación con pasadas ediciones, y que, por su perfecta organización, importancia de las apuestas, belleza del lugar donde se desarrolla, atenciones que se reciben y la amable simpatía de los villarcayeses, puede considerársele como el primero de España en ese aspecto, (opinión que también es compartida por todos los jinetes).

JUAN BRAVO DE CASTILLA

Conductor: toma la carretera pero no te la apropies con tu imprudencia

BRIVIESCA

Venta y alquiler de viviendas y lonjas.
110 m.2. Calefacción individual.
3 dormitorios — Salón — Baño — Cocina y Terraza.

PRECIOS: DESDE 1.500 000
Entrada: 450.000 Resto: Hipotecas.
Informes: General Mola 44 2.º BRIVIESCA

EL COTO PRIVADO DE CAZA

BU-10.150, DE MASA, SE ARRENDARA EL PROXIMO DIA 6, A LAS TRECE HORAS.

M.E.C.D. 2017

ANTE EL XXV CONCURSO DE CARROZAS

Desde 1955, el 12 de Septiembre de cada año, viene celebrándose en Miranda de Ebro, el concurso de carrozas, como uno de los números más espectaculares de los festejos que se organizan en honor de la Patrona de la ciudad Nuestra Señora de Altamiria.

Por lo tanto en el año en curso se celebra el 25 aniversario de estos desfiles organizados por el Excmo. Ayuntamiento. Pero ya hace más de 50 años que los mirandeses sienten afición por estas manifestaciones artísticas.

Viven muchas personas que en 1928, vieron obtener el primer premio a la carroza «Góndola», con ocasión de las populares fiestas de San Juan del Monte de aquel año. En 1932, en las citadas fiestas lo obtuvo la titulada «Castillo medieval». En 1933, el honor y el premio fueron para la carroza «Palacio de hadas». En 1934 y 1935, las que llevaban los títulos de «El dragón» y «Alegoría del trabajo», respectivamente merecieron el triunfo. Hace algún tiempo, una persona me preguntó si sabía algo referente al origen de esta buena y bella costumbre mirandesa de construir carrozas con motivo de las fiestas patronales.

Mi respuesta la hago hoy extensiva a cuantos lectores tengan ocasión de leer estas líneas dedicadas a homenajear de alguna forma a cuantos contribuyeron con su colaboración directa y sacrificada a la preparación de las carrozas que se lucen con ocasión de las fiestas septembrinas. En 1955, como antes digo, la Comisión municipal de Festejos se propuso la inclusión de algún acto distinto a los programados con ocasión de las fiestas de Gracias.

El presidente de dicha Comisión don Blas Larrégola invitó al entonces director de la emisora local para colaborar con ella. A su propuesta se debe la inclusión del primer concurso de carrozas de cuya organización y dirección se encargó personalmente.

Tomando diversos elementos del agrado popular y ya positivamente apreciados en la ciudad, se planeó la exhibición del primer concurso de carrozas, en cuya construcción había experiencia demostrada en los años anteriores ya citados a partir de 1928.

Como complemento del desfile y para diferenciarle de los que se organizaban por entonces en localidades veraniegas santanderinas, se intercalaron bandas de música, grupos de danzas de la Sección Femenina y otras agrupaciones como rondallas, tunas, majorettes, etc., dando así alegría, colorido y vistosidad al brillante y variado cortejo.

Primeramente el desfile se hacía por la avenida del G. Franco, pero en años sucesivos hubo que alargar el recorrido por las calles de Quelpo de Llano, Ramón y Cajal y Concepción Arenal, pues año ha habido en los que pasaron de 25.000 los espectadores asistentes, que además de las sillas y tribunas dispuestas al efecto, ventanas y balcones de las viviendas del largo itinerario, ocuparon los sitios más inverosímiles.

En la primera ocasión, desfilaron seis carrozas y dos coches adornados que fueron premiados de la siguiente forma:

Primer premio, carroza titulada «Sahara»; segundo «Ballet del cisne»; tercero, «En un lugarde La Mancha»; cuarto «Miranda 1955»; quinto, «Bola del Mundo» y sexto, «La ballena».

También fueron adecuadamente galardonados los dos coches que participaron en el desfile titulados: «Enjaezado a la andaluza» y «Castillo».

El vistoso desfile fue encabezado por la Banda de Música del regimiento de Ingenieros de Madrid, a cuyo frente desfiló como director, el comandante don Bonifacio Gil, persona muy conocida y apreciada tanto en nuestra ciudad como en Santo Domingo de la Calzada.

En sucesivas ediciones, hemos tenido ocasión de escuchar y aplaudir la presencia de las bandas de música de la Academia de Ingenieros de Burgos; Municipal de Vitoria; Academia provincial de Logroño; Rgte. Infantería San Marcial de Burgos, «Los Perolas», de Irún; Pradoluengo; Gobierno Militar de Burgos; «Los Pasay» de Pasajes; Briviesca, Tafalla y Haro. En este primer desfile figuraron debidamente intercalados entre las carrozas concursantes, los magníficos grupos de danzas de la Sección Femenina de San Sebastián, Logroño, Castellón, Segovia y Burgos.

Luego hasta 50 agrupaciones de danzas de distintas localidades, tuvieron ocasión de lucir su arte, indumentaria y las típicas danzas de sus regiones de origen. Otros 16 conjuntos de rondallas, tunas, majorettes, etcétera, completaron este aspecto complementario tan interesante y llamativo.

En el lugar de honor es decir dando musical escolta a las bellas «Reinas» de las fiestas y sus damas de honor, siempre marchó nuestra querida Banda de Música que bajo la sucesiva dirección de don Gregorio Solabarrieta, don Manuel Celdrán y don Dionisio Díez ha sido la única entidad que ha figurado en las 24 ediciones celebradas, recibiendo siempre el cálido testimonio del afecto y estimación del vecindario y que no dudamos refrendará en ese año de 1979 sus más calurosos aplausos con ocasión de cumplirse el 50 aniversario de la fundación de la Banda de Música de Miranda de Ebro.

Es de justicia testimoniar nuestra gratitud y nuestro recuerdo al selecto núcleo de personas que durante estos 24 años tuvo la difícil misión de discernir los premios a otorgar apreciando y evaluando para ello, los aspectos técnicos, ornamental y artístico.

Formaron parte de los diversos jurados: don José Luis López de Uralde, don Simón Aldecoa, don Mario López de Guareña, don Guillermo de Lorenzo, don Javier Fernández Romarategui; don José A García, don José Luis Aranzábal, don José Luis Alfaro, don José A de Irazu, don Pedro Antonio Foronda, don Javier P. Grisolía, don Adolfo Ayo, don Enrique Sanjurjo, don Julio Fernández Gárate, don Miguel Carasol y don Alejandro Larrea.

Con la mayor sencillez, pero cariñosamente, ofrecemos estas líneas a los artífices y principales protagonistas del desfile. Lamentamos no poder poner los nombres de cuantos intervinieron en la construcción de las ciento cincuenta y ocho carrozas que han concursado hasta ahora. A pesar de disponer de buenas fuentes de trabajo: actas de jurados, notas de inscripción, noticias de Prensa y manifestantes orales de los representantes de las Peñas o carrozas, no hemos podido superar el tiempo preciso para investigar y anotar los nombres de todos ellos, como es nuestro deseo, pero nuestra somera exposición de hoy la dedicamos como ya hemos dicho a los anónimos carrocistas es decir, al numeroso grupo de mirandese en su mayoría jóvenes que año tras año, con ejemplar constancia y con el sacrificio de muchas horas y noches trabajando en la preparación y construcción de sus artísticas y originales realizaciones plenas de buen gusto, belleza y colorido, que tanto han deleitado a nativos y visitantes.

Al finalizar el concurso del año actual y ya con los datos de todas las carrozas y premios alcanzados ampliaremos con más detalles esta información sobre los 25 años de desfile de carrozas.

JUAN ARRANZ FRAILE

NOTICIARIO LOCAL

PRIMEROS PARTIDOS OFICIALES DE LIGA PARA EQUIPOS MIRANDESES

En Lasesarre, cinco de la tarde, Baracaldo - Mirandés (segunda B). En el Polideportivo Ence de Miranda, 11.30 de la mañana, Ence - Alsasua (Regional Preferente). Estos son los partidos para hoy. Y el día 9 Mirandés - Casablanca de Zaragoza, en Anduva, de juveniles.

ACTUACIONES DE LA CRUZ ROJA LOCAL

El mes de Agosto ha marcado evidente actividad para la actuación de la Cruz Roja local que ha procedido a 1.536 servicios de cura sobre 472 hombres, 655 mujeres y 409 niños, mientras que las ambulancias recorrieron 2.386 kilómetros para atender 104 servicios. En cuanto a la última captación de sangre, en la que colaboró una vez más Cruz Roja Mirandesa, con los servicios de Hematología y Hemoterapia de la Seguridad Social de Burgos, fueron treinta los donantes concurrentes —más mujeres que hombres— prestando unos once litros del preciado líquido.

INTENSA ACTIVIDAD DEL ORFEON MIRANDES

El Orfeón Mirandes tiene ante sí una serie de actuaciones sucesivas que se iniciaron ayer en Cubo de Bureba con motivo de las fiestas, prosiguiendo en Orón, barrio en el que va a ofrecerse un concierto a beneficio de las obras de reparación del tejado de la iglesia de San Esteban. Después el 7 de Septiembre, en Haro (probablemente en el Teatro Bretón de los Herreros y con presencia de la reina jarrera) y el día 12 en Miranda, coincidiendo con las fiestas patronales de Altamira. Intensas jornadas esperan a los cantores de esta agrupación coral que con tanto acierto dirige el R.P. Leopoldo Eraso SS.CC.

GRANDES FIESTAS EN EL BARRIO DE ORON

Hoy domingo 2 de Septiembre a las nueve de la mañana, pasacalles; a las 11.30 de la mañana santa misa de difuntos; a la una de la tarde gran concierto del Orfeón Mirandés «José de Valdivielso»; a la una de la tarde también juegos infantiles; a las 4.30 de la tarde, gran final del torneo veraniego de fútbol de Orón; a las 7 de la tarde bailables; a las doce de la noche verbena fin de fiestas; a las dos de la madrugada gran chocolatada fin de fiestas.

NO HAY QUINTA MALA

Cuando ya no se esperaba, resulta que habrá una quinta carroza en el fesfile del próximo día doce. A última hora, Los Buenos Amigos, se han decidido a construir una en tiempo record —contrareloj diríamos— porque el jueves aún no se había comenzado su construcción. Ello no será óbice para que, tratándose de esos formidables carrocistas, la obra tenga calidad. A lo dicho, no hay quinta mala.

MACETEROS PARA LA PLAZA DE ESPAÑA

Pues que se está poniendo muy coquetona la plaza de España. Tras de eliminar el «garage público» en que se había convertido, se colocaron nuevos bancos, para continuar con la colocación de grandes maceteros en todos los lados de la plaza, que quedan pero que muy bien ¿serán respetados? Ahora hace falta que el templete de la música, sea remozado y que entren en servicio de nuevo los evacuatorios públicos.

¡YA TENEMOS REINA!

La reina de las pasadas fiestas de San Juan del Monte señorita Elena Villarías Perea, de dieciocho años de edad, va a ser, o mejor dicho es ya de un modo oficial la nueva Reina de las Fiestas septembrinas 1979.

Así es, efectivamente, puesto que ayer (sabido es que se tenía prevista anteriormente la citada reunión a las 8,30 de la tarde) en los salones del Excmo Ayuntamiento resultó elegida democráticamente «reina 1979» la citada joven mirandesa que, de este modo nos representará muy dignamente en las muy vía falta consultar y hacer las próximas ya fiestas patronales. A la reunión asistieron casi todas las aspirantes que estaban mencionadas; no obstante todavía falta consultar y hacer las últimas gestiones con el fin de saber si las «reinas» que presentaban la cuadrilla «Los Chachis» y la de «El Buen Humor» engrosan la corte como damas de honor. De todas formas cabe decir, y a título de curiosidad que el número de candidatas ha bajado ostensiblemente y, así junto a la Reina de las Fiestas acompañarán en las mismas las siguientes damas: «Castellano Club» Menchu Barriuso Landázuru de 16 años de edad; «Mask Club», María del Carmen Abalos Marquínez de 19 años; «Las Tres Calles», Azucena Torres Varona de 17 años de edad. La Prensa estará representada por la señorita Violeta Zárate Bocos, de 16 años, «Radio Juventud» (dándose la circunstancia de ser el primer año que representa «reina») Lourdes García Gomollón de 20 años de edad y para finalizar la representante del barrio de Aquende Srta. Juana Mari Cabilla Sando de 17 años de edad.

Se puede comprobar, como decíamos antes que, evidentemente hay menor número de reinas este año respecto claro está a los anteriores, aunque no creemos que suponga este mero hecho ningún contratiempo a la hora de representar a la juventud mirandesa. Como no se sabe todavía si las dos reinas de «Chachis» y «Buen Humor» entrarán a formar parte de la corte de honor el cortejo queda resumido a la reina y seis damas por el momento.

No queremos terminar esta breve noticias sin dejar latente, principalmente para que no surjan demasiadas polémicas respecto a la elección de Reina, que la misma fue llevada a cabo de una forma absolutamente democrática. Tuvieron derecho a voto independientemente de las propias candidatas, por supuesto, también los miembros de la comisión, procediéndose a continuación a la lectura de las papeletas, resultando elegida la Srta. Elena Villarías Perea de 18 años que nos habrá representado previamente en las pasadas fiestas de San Juan del Monte de este año.

Desde estas líneas nuestras más sincera felicitación a la nueva «reina» y, a todas las que la acompañarán y desearles unas sinceras y felices fiestas. Que haya suerte.

En la foto de Juan Muro —segunda a la derecha— la Reina de las Fiestas patronales, presidiendo una gala en el teatro Cinema durante su reciente reinado como reina sanjuanera

CULTOS EN HONOR DE LA VIRGEN DE ALTAMIRA

Todos los días, del 3 al 11 en la parroquia de Santa María:

9 mañana: Misas y Novena.

8 tarde: Rosario, Novena solemne y misa.

DOMINGO, DIA 9

7,30 mañana: Rosario de aurora, saliendo de San Nicolás y terminando en Santa María con misa

MARTES, DIA 11

8 tarde: Gran Vigilia procesinó con la imagen de la Patrona por las calles de la ciudad. Alocución y Salve.

MIERCOLES, DIA 12

11 mañana: misa concelebrada con asistencia del Excmo. Ayuntamiento, autoridades y Reina de las Fiestas.

Ofrenda de flores

Hablará toda la Novena el M. I. Dr D. José Ruiz canónigo de la S.I.C.B.M de Burgos.

M.E.C.D. 2017

Teatro y cine

CINE - FESTIVALES

VII CERTAMEN INTERNACIONAL DE «CINE DE HUMOR» DE LA CORUÑA

☆ Se proyectan más de medio centenar de películas de largo y corto metraje

☆ En esta edición se rinde homenaje al excelente guionista riojano Rafael Azcona

Por José L. BARRIOS TREVIÑO
(Lcdo. en C. de la Imagen y Periodismo)

Del 25 de Agosto al primero de Septiembre se ha celebrado en la capital gallega el VII Certamen Internacional de cine de humor «Ciudad de La Coruña» con la proyección de más de cienta películas agrupadas en cuatro secciones de contenido muy diferente:

—Películas a concurso.
—I Mostra de las Nacionalidades.
—Homenaje a Rafael Azcona.
—Sección infantil

Este certamen nacido en 1972 bajo la premisa de aquellos años «de que toda ciudad española turística, debía de tener su festival promocional» fue criticado duramente por las fuerzas culturales gallegas dada la baja calidad de las películas seleccionadas, que unido a las falsas pretensiones formales de internacionalismo dan como resultado una actividad cinematográfica «con más pena que gloria»

Los representantes del incipiente «cine gallego» se desentendieron desde un principio de este festival en que privaba el aspecto mundano y oficial sobre la preocupación cultural y formativa, lo que hacía que el certamen jamás se insertara en la realidad cultural gallega a lo que respondían los organizadores que gracias a su esfuerzo los gallegos tenían la oportunidad de ver en La Coruña los últimos títulos del cine mundial.

La triste realidad ha demostrado que los primeros tenían razón por lo que en esta VII Edicción los organizadores pretender presentar películas de calidad con el fin de dar un cambio total de objetivos y resultados que ayuden a insertar esta manifestación en la cultura cinematográfica de Galicia Por todo esto en la presente edición. las películas son altamente calificadas, buscando con ahinco el que el festival se incorpore definitivamente en las corrientes del séptimo arte más actuales.

Según declaraciones del director del certamen, Víctor Ruppén «es muy difícil hacer una programación de alto nivel, dada la poca producción de cine de humor a escala mundial; aunque lo importante es que haya una semana entera dedicada al mismo».

ACTIVIDADES

Respecto a las cuatro secciones de que consta el certamen podemos decir: que se presentan 11 películas correspondiendo a 8 países en la de «Películas a concurso» y entre las que podemos destacar los filmes de Alemania «El joven Godard» de Helmut Kostard y la checoslovaca «En espera de la lluvia» de Larel Kachyna.

También es interesante destacar la alta participación española con tres películas: «Tres en raya» de Francesc Romá «Serenato a la luz de la Luna» de Salgot y C. Jover y «Con mucho cariño» de Gerardo García en las que coincide el ser la «ópera prima» de estos jóvenes directores que son prácticamente desconocidos en el panorama del cine español.

Como homenaje al excelente músico cinematográfico italiano Nino Rota, fallecido recientemente y que es considerado como uno de los mayores y más apasionantes creadores de la apretada historia de la música cinematográfica con más de un centenar de excelentes bandas sonoras compuestas para películas como «La Strada» (1954), de Fellini «El gatopardo» (1963), de Visconti o «El Padrino» (1972), de Coppola, se proyecta la película de Fellini «Almas sin conciencia» de 1955, como muestra de su amplísima obra.

"El Colacho", film del colectivo de cine castellano-leonés Lecas Films

En el «Homenaje a Rafael Azcona» se proyectan doce de los filmes más representativos de este guionista riojano de nombre internacional que como el mismo dice: «una tarde descubrí que en la vida ya está todo perfectamente rimado; así que me quite de poeta para «meterme» a humorista de la vida».

«El verdugo» de Berlanga, que tantos problemas tuvo anteriormente; «El jardín de las delicias» de Saura que se llevó tantos premios y la escandalosa película «La gran bouffe» del italiano Ferreri, son títulos representativos de uno de los más grandes e importantes trabajos realizados por un hombre en el terreno cinematográfico.

Como colaboracion a este «Año Internacional del Niño» (que tan mal se está celebrando en nuestra ciudad, en la que los niños apenas tienen actividade extraescolares y menos cinematográficas tan fáciles de realizar mediante colaboración de nuestras instituciones, Cajas de Ahorro, Ministerio de Cultura, etc.). se dan unas proyecciones infantiles, en las que los pequeños podrán ver películas como «Oscar Kina y el láser» de José Maria Blanco premiada en el Fsstival de Cine Infantil de Gijón «La flauta de los Pitufos» de Peyo e Invan Delporte o «Zafarrancho en el circo» del francés Jacques Tatfi, que harán las delicias de los niños coruñeses tan faltos de buen cine infantil como casi todos los niños españoles, que son el público potencia de ese cine que todos deseamos.

(Respecto a nuestra ciudad me entero a última hora de que hubo durante este verano, una semana de cine infantil en Burgos con resultados inciertos debido a su poca calidad y falta de programación).

PELICULAS CASTELLANO-LEONESAS

Como sección paralela e independiente del certamen, tiene lugar la «I Muestra de cine de las nacionalidades» en la que participan, Cataluña, Galicia, Andalucía y ¡por fin! Castilla y León, por medio de las producciones en 16 y 35 mm., que poseen estas regiones.

El cine de las «nacionalidades» es un fenómeno que ha florecido con el resurgir de los sentimientos propios de caoa región y que a pesar de los condicionamientos políticos y económicos ahí está hecho realidad con una serie de películas que en Castilla y León son prácticamente desconocidas por la gran penuria cultural que nos asola y que poca gente parece querer desterrar.

«Fiesta de Verdiales» del malagueño Juan M. Calvo, «Votad votad, malditos» del catalán Lorenzo Soler; «Toque de queda» del vasco Iñaki Núñez y «Os Oleiros» del gallego Eloi Lozana, son una muestra de este cine que debería tener una mayor difusión en Castilla y León para obtener un supremo conocimiento de la realidad cultural actual.

Castilla y León está representada por medio del colectivo «Lecas-Film» y a través de cuatro películas prácticamente desconocidas en Burgos «El guardagujas» sobre una idea de ficción, protagonizada por el actor burgalés Pablo Serrano, «Por la autonomía de Castilla y León» reportaje sobre las manifestaciones en este sentido autonómico de Burgos y Valladolid de 1978», «Villalar-78», documental sobre lo acaecido en el día de Castilla y León y «El Colacho» reportaje etnológico y de recuperación sobre las fiestas del mismo nombre en el pueblo burgalés de Castrillo de Murcia.

De esta forma y por primera vez nuestra región está representada a nivel de igualdad con las otras «nacionalidades» por medio de cuatro films que inciden en nuestra realidad y problemática cultural.

Como «DIARIO DE BURGOS» ha sido invitado a este del mismo se dará una información más completa sobre esta manifestación cinematográfica que tiene deseos de cambiar de fachada.

COLABORADOR

Importante empresa en continua expansión, BUSCA PERSONAS QUE VISITEN PERIODICAMENTE EL COMERCIO EN GENERAL DE BURGOS Y PROVINCIA, para colaborar con esta firma en la venta de sus productos Compatible con su trabajo. Importantes ingresos.

Escribir con amplias referencias a:

PUBLICIDAD DEIMOS.

Barroeta Aldámar, 6 - 7.º.

BILBAO - 1.

Referencia: 111.

ESCUELA DE ARTES APLICADAS Y OFICIOS ARTISTICOS DE BURGOS

Se comunica a todos los interesados, que los exámenes extraordinarios de Septiembre (plan 1963) se celebrarán en esta escuela durante los días 3 y 8 de Septiembre, ambos inclusive, para más información, en la Secretaría de la Escuela de 9 a 1.

M.E.C.D. 2017

anuncios por PALABRAS

Estos anuncios se reciben en nuestra Administración (Calle San Pedro Cardeña, 34, teléfono 211511) y Delegación (Vitoria, 13), de NUEVE Y MEDIA de la mañana a UNA de la tarde y CUATRO A SEIS de la tarde, así como en todas las Agencias de Publicidad. — PRECIO: CINCUENTA pesetas hasta diez palabras. Cada palabra más, CINCO pesetas.

Alquileres

SANTOS, precisa para sus clientes pisos en alquiler. Teléfono 228754.

VILUMBRALES, alquila piso, zona céntrica. Informes Vitoria, 163, 1.º, B.

VILUMBRALES, alquila o vende local reformado. Cualquier negocio.

RITORT, alquila naves industriales, zona Gamonal, R. Católicos, 4.

SI USTED quiere alquilar su piso, cuente con RITORT. Tenemos clientes. Se lo administramos, sin gastos.

ALQUILO chalet, amplio, céntrico, temporada escolar, teléf. 211894.

SE ALQUILA apartamento nuevo, amueblado con todas comodidades, tiene teléfono. Llamar al 221969 o 220902.

ALQUILO piso amueblado, Informes en el mismo, Paseo Fuentecillas, 19, 1.º, A., de 5 a 7, tardes.

COSTA del Sol, se alquilan apartamentos mes Septiembre. Teléfono 223160.

SE ALQUILA piso estudiantes chicas; calle Belorado, núm. 1, 3.º.

SE ARRIENDA piso, amueblado y centralizado, preferible estudiantes. Avisos: de 1 a 3; teléfono 203501.

SE NECESITA piso en alquiler, zona de Gamonal. Teléfono 202499.

INTERESA compra o alquiler de local de 40 a 60 metros cuadrados. — Llamar 220772.

SE ALQUILA piso amueblado, calle Vitoria, 172, 3.º, A. Informes en el mismo, de 4 a 6.

SAN JUAN, apartamento, vistas maravillosas, 5 plazas. 224424.

SE ALQUILA piso amueblado, teléf. 215023.

SE ALQUILA piso amueblado, zona Vigón, teléfono 207223.

ALQUILO piso amueblado, La Tesorera, 4, 5.º, izquierda.

APARTAMENTO amueblado, cedo en alquiler. Avenida del Cid, 46. Razón: Portería.

SE ALQUILA piso amueblado. Tel 229896.

Automóviles y accesorios

ALQUILER sin conductor, coches nuevos, todas las marcas «Servi Auto» Sanjurjo, 9. Teléfono 222715.

AUTOMOVILES PEDROSA — Compra venta de toda clase de automóviles Stock mínimo ciento cincuenta vehículos para que usted pueda elegir Garantizados Facilidades hasta 24 meses Teléfonos 220047 y 227767

DUCAR Automóviles vende las mejores marcas a mejores precios Facilidades Teléfono 229107

FUNDAS para su coche, confección y montaje en el día. Arahuetes, San Isidro, 13. — Teléfono 207327.

VENDO moto Bultaco Frontera, todo terreno, matrícula D. nueva. — Teléfono 222541.

AVIA 2.500 ganadero, Ebro F-108 Combi-5, Citroen AK-400, Avia 1.000, DKW 1.000 y 1.300. Ruera. Calle Vitoria, 19.

BARRIADA ILLERA, automóviles de ocasión. Revisados. Facilidades de pago todos los modelos. Pedro. Teléfono 214756.

OCASION, vendo Ford Fiesta GHIA como nuevo. Informes esta Administración.

ANTES de comprar su vehicul de ocasión véalos y compruébelos sin compromiso en Automóviles Ducar Casa la Vega, 15 Todas marcas.

AUTOMOVILES vidal. Compra venta automóviles Vendemos toda clase de automóviles usados, totalmente revisados Facilidades hasta 18 meses Compramos su coche usado y se lo pagamos al contado Madrid 91 Teléfono 203461

AUTOMOVILES VARONA. Compra-venta de toda clase de automóviles y vehículos comerciales hasta 3.500 kilos. Garantizados Mínima entrada. Facilidades 6, 12, 18 y 24 meses. Madrid, 22. Telf. 207087.

EUROCACION — Coches revisados y garantizados, todas marcas y modelos Trabado, S. L. Carretera Madrid-Irún, Km. 234 Teléfonos 200543-200542 General Sanz Pastor, número 6.

AUTOMOVILES 200, somos especialistas en coches de uno a tres años 127 un año 128 un año. 1.200 un año. R-5 dos años. R-12 dos años. R-12 Familiar tres años. 131 Perkins BU-C, 132 Mercedes BU-B. Dodge Valiant Diesel Turbo 100 vehículos seleccionados. nuestro lema es garantía y seriedad Garantía firmada por un año por mano de obra y materiales Vitorio, 200 Teléfono 220733

JUAN vende 600-E, 850 127, 124 1.430 728 131, 132, 1.600, 1.800. R-5, R-6, R-7 R-8. R-12-S, Simca 1.000 1.200, 1.200-E. 65 Palace. Dyane-6, C-8 Ford Fiesta, varios modelos más Garantizados por un año, piezas y mano de obra. Facilidades. Vitoria 235.

EUROCASION es la garantía Trabado, S. L. Agencia Oficial Citroen, Peugeot Carretera Madrid-Irún, Kilómetro 234. General Sanz Pastor, número 6.

VENDO 2 furgonetas Citroen 2 HP AKS-400, Simca 1.200 y R-8. Calle Salas, 12. Bajo.

DESGUACES Martín; compra vehículos accidentados y para desguace, calle Pisuerga, sin núm. (Crucero San Julián).

VENDO Citroen C-8, en perfecto estado, pesetas: 97.000. Calle Romanceros, 34, 5.º, B.

VENDO «1.500», motor Perkins, 5 velocidades, toda prueba. Teléfono: 215376.

VEHICULOS de ocasión, no se deje convencer con palabras. Automóviles Grandmontagne le ofrece: vehículos con menos de seis años, un año de garantía, en piezas y mano de obra, reparación de averías en cualquier punto de España Máximas facilidades. Abierto todos los días hasta las nueve, incluso sábados Francisco Grandmontagne, 22 teléfono 215050.

AUTOCID, S. A. concesionario de Ford España vende todas las marcas nacionales en vehículos de ocasión Totalmente revisados de mecánica, chapa y pintura. facilidades de pago y nuestra garantía A-1 es imejorable Visítenos en Carretera Madrid kilómetro 234,400 Telf 208442 Abierto sábados todo el día

VENDO Seat 850, en perfecto estado. Teléfono 290051 Cardeñadijo.

SE VENDE motor Perkins y 1.500 Bifaro Barreiros. Teléf. 205058.

SE VENDEN 2 furgonetas 2 HP. y 1 R-8, calle Salas, 12, bajo.

VENDO furgón «Sava»-«Cosmos», como nuevo, económico. Teléfonos: 200072 y 204416.

HERTZ. Alquiler sin conductor Ret a Car.

HERTZ alquile con kilometraje ilimitado y precios especiales a empresas

HERTZ. Alquílelo aquí entréguelo allá Más de 50 oficinas Estamos en los principales aeropuertos.

HERTZ Aceptamos las principales tarjetas de crédito

ALQUILE un coche Hertz mientras reparan el suyo.

HERTZ. Calle Vitoria 115 220616

VENDO 124 sport, 1.800, precio muy interesante, Sr. Lázaro. Tel. 205913.

PARTICULAR, vende «Simca 1.200». Teléfono 212151.

VENDO R-8, particular. Razón: Bar La Española». Padre Flórez.

SE VENDEN Volkswagen. Llamar teléfono: 206510. Calle Cervantes, 5, 3.º, D.

VENDO Land-Rover, 109 Diesel, como nuevo. Teléfono 221914.

Colocaciones

SE NECESITA chica, San Juan, 6, 1.º, derecha.

SE NECESITAN oficiales 1.ª albañiles. Emeterio Dobarco Bernal. C/. Julio Sáez de la Hoya, 8-7.º Teléfono 220591. Ref. 10.720. Para trabajar en cuarteles.

SE NECESITA chica, de 9 a 8 tarde, con informes. Calle Sanjurjo, 38, 1.º izquierda.

SE NECESITA chica para Bilbao. Teléfono: 224275.

GANARAN dinero efectuando sencillos trabajos caseros. Escríbanos. Hispanotensa. — Benidorm (Alicante).

SE NECESITA chica fija, con informes. Teléfono 201250.

SE NECESITA barman y camarero. Llamar teléfono 431000, a partir de las 11 de la noche. Referencia. — 11233.

SE NECESITA interina, con informes, calle General Mola. Llamar teléfoon 201250.

SE NECESITA camarera. Interesados, Restaurante Quintanapalla. Referencia 11.389

SE OFRECE chófer de primera. Teléfono: 201689.

SE NECESITA asistenta para limpieza, días alternos por la mañana, zona La Castellana, teléfono 203806.

ALBAÑILES, constructores, necesito para reforma tejado comunidad de propietarios. — Avda. Palencia, 33, 5.º, izquierda.

CHOFER de primera, se ofrece, para trabajar 30 días. Teléf. 204967.

MATRIMONIO con 1 niño, necesita chica, buen sueldo. Teléfono: 203332.

SE NECESITA asistenta, General Mola, 18, 3.º

MADRID interna, sabiendo cocina, experiencia llevar casa, matrimonio dos niños, informada, sueldo y salidas convenir. 210280.

SE NECESITA chica fija. Informes: Deyco, Plaza San Agustín, 1.

SE PRECISA muchacha interna, para matrimonio y dos niños, de 6 y 10 años, calle de San Juan, 22, 3.º, derecha. Teléf. 203287.

SE NECESITA chica fija, con informes. — Bar Achuri.

CHICA interna, necesito, Reyes Católicos, 16, tercera escalera, 2.º, B. Teléfs: 220148 204353.

SE NECESITA chica, externa, de 9 a 2 y 5 a 7, buen sueldo, calle Francisco Sarmiento, núm. 8, 7.º, B.

SE NECESITA chica, sepa cocina, de 8,30 de la mañana a 4 tarde. Calle Concepción, 4, 3.º, derecha.

SE NECESITA chica fija o asistenta. Madrid, 2, 3.º.

Compras y ventas

ESTANTERIAS metálicas Dexion, montaje inmediato. Ruera, Vitoria 19. Telf 203887

CONSTRUCTORES: Vendo piedra sillería y mampostería. Alfareros, 23 bajo. Teléfono 223659.

CONTRATISTAS: Vendo tijeras o cerchas de hierro de 6, 10 y 13 metros luz. Alfareros, 23 Telf. 223659

VENDO báscula para 100 kilos, como nueva, económica. Teléfonos: 200072 y 204416.

SE VENDE mobiliario escolar, para guardería. Informes: teléf. 222196.

VENDO 6.000 kilos de alfalfa empacada, en Villarmero. — Dionisio González.

VENDO 500 botellas vino del país. Gerardo. — Revenga de Muñó.

VENDO cuna metálica, dorada, muy poco usada. (Teléf. 224132).

SE VENDEN perros mastines y pastores escoceses. Teléf. 201471.

POLLITAS rojas camperas producción huevos morenos, máxima resistencia, excelente puesta de cinco semanas a cinco meses, dirigirse Montserrat. — Rector Esperabé, 10. — Salamanca, teléfonos: 214007. 212015.

VENDO magnetofón «Grundig», calle Jerez, 12, 4.º, B.

VENDO paja de yeros, Diego Polo, letra D. — Burgos.

SE VENDE tapiz de 1,25 por 1,60, cocina de butano 3 fuegos mesa cocina extensible con 2 sillas, calentador butano. Económico. Teléfono 209521.

VENDO perro pastor alemán. 203476 y 201472.

Enseñanzas

INLINGUA. Cursos de verano Inglés, francés. Preparación exámenes. Alonso Martínez 7 3.º. Teléfono 206851

INGLES, se dan clases particulares, teléfono 212227.

Fincas

VENDO apartamento. Informes. Sanjurjo, 8, 7.º derecha.

SE VENDEN locales. Varias superficies. Avenida del Cid. Teléfono 222708

PISO lujo, 249 m² dos plazas garaje Teléfono 220591. Reyes Católicos N.º 2.

SE VENDE piso de lujo, 150 m², en Avenida General Vigón, «Otamendi» Telf 222708

PARTICULAR vende piso 10.º de Vitoria, 46, 187 metros. Edificio Gasset. Teléfono 206867.

VENDO por traslado local de 108 m.² Alfareros 4. Luremo.

VENDO finca de 8.000 metros cuadrados al pie de carreetra Villalón o cambiaría por local. Telf. 202189.

VILUMBRALES, vende piso, nuevo a estrenar, servicios centrales, amplia terraza. Entrada, pesetas 700.000. Vitoria, 163, 1.º, B.

VENDO local de 320 metros cuadrados en Avda. Cid, 63, o cambiaría por local pequeño o piso Telf. 202189.

VILUMBRALES, vende bar en explotación, mucha clientela. Vitoria. 163, 1.º, B.

VILUMBRALES, vende locales, desde 20 metros en distintas zonas de Burgos, desde 25.000 pesetas. Vitoria, 163, 1.º, letra B.

SE VENDE una casa en Barrio de Villatoro. Razón: Juan Terán.

VILUMBRALES, vende local, Eladio Perlado, reformado, precio interesante.

VILUMBRALES, vende local reformado, Barriada Inugara. Vitoria, 163. 1.º, B.

VILUMBRALES, vende pisos a estrenar, prolongación Paseo de la Isla, servicios centrales, garaje. Vitoria, 163, 1.º, B.

VILUMBRALES, vende piso nuevo, servicios centrales,, garaje, sol, Vitoria. 163.

VILUMBRALES, vende piso Eladio Perlado, exterior, soleado, entrada 600.000.

VILUMBRALES, vende piso, Camino de los Andaluces. Entrada pesetas 500.000.

VILUMBRALES, vende piso, Plaza Lavaderos. Entrada 500.00. Vitoria, 163, 1.º, B.

VILUMBRALES, vende piso, Parque de las Avenidas, servicios centrales sol.

VILUMBRALES, vende piso superlujo, 460 metros, servicios centrales, garajes, precio a convenir. Vitoria, 163, 1.º, B.

VILUMBRALES, vende piso, centro Burgos, al lado Gobierno Civil, amplio, es paar verlo. Vitoria. 163. 1.º, B.

VILUMBRALES, vende piso pequeño, carretera Poza, entrada 500.000 Vitoria. 163. 1.º. B.

VILUMBRALES, vende piso, calle Vitoria. 5 habitaciones, dos servicios, entrada 800.000. Vitoria, 163. 1.º B.

VILUMBRALES, vende piso, exterior, sol en calle Madrid, entrada 800.000.

VILUMBRALES, vende pisos reformados, en zona centro, a 50 metros Plaza Mayor Entrada 500.000. Vitoria, 163 1.º, B.

VENDO piso San Francisco 95 m.² a un minuto de la Residencia, 2 habitaciones salón, salita, cocina baño 2 terrazas, calefacción individual Telf. 218357.

PARTICULAR vende piso, 4 habitaciones en calle Doña Berenguela 8, próximo a Residencia. Tel 227920

BRIVIESCA, vendo piso. Razón: teléfono 225009.

EN CARDEÑADIJO, a 5 kilómetros de Burgos. se vende casa con piscina y huerta. Informes: tardes Jaime Cámara, Cardeñadijo.

RITORT, vende locales comerciales. Santiago, San Juan de Ortega, Avenida del Cid otras zonas centro. desde 25 metros Precios interesantes.

SE VENDE casa 80 m.² en Villalbilla de Burgos. Felicísimo Alonso.

PARTICULAR, vendo piso, en calle Vitoria 182, edificio cines cedo teléfono; económico, facilidades. Tel. 217227.

SE VENDE piso pesetas 1.450.000. 350.000 de entrada, resto a 12 años. Informarán teléfono 227019.

VENDO piso, Valentín Jalón, 8, 4.º, derecha. — Informes: Clunia, 8. 6.º, A Teléfono 222188.

RITORT, vende chalet y 3.000 metros terreno, a 6 kilómetros de Burgos. R. Católicos. 4.

RITORT, vende terrenos en Ibeas, San Medel, Vivar del Cid y otros puntos. R. Católicos, 4.

RITORT, vende apartamento lujo, Edificio «Gumen», servicios centrales, garaje. sol Reyes Católicos. 4.

RITORT, vende piso lujo, edificio «Gumen», muy amplio. servicios centrales, garaje, Reyes Católicos, 4.

RITORT, vende piso, plaza San Bruno, servicios centrales, sol, entrado 700.000. Reyes Católicos. 4.

RITORT, vende piso, calle Vitoria, al lado Gobierno Militar, entrada 700.000.

RITORT, vende piso, Alfonso X el Sabio, servicios centrales, entrada 900.000.

RITORT, vende pisos a estrenar, Paseo Pisones, servicios centrales, garaje. R. Católicos. 4.

RITORT, vende piso, calle Santiago, entrada: 700.000. R Católicos 4.

RITORT, vende piso, Plaza la Cruzada; precio interesante. Reyes Católicos. 4.

RITORT. — Si usted quiere vender su piso cuente con nosotros. tenemos clientes; pago al contado. R. Católicos. 4.

RITORT, vende piso, Avellanos, totalmente reformado, calefacción, entrada: 500.000. Reyes Católicos. 4.

RITORT, vende piso, Parque San Francisco, entrada 700.000. R. Católicos. 4.

RITORT, vende piso, calle Consulado, entrada 500.000. R. Católicos, núm. 4.

RITORT, vende piso. Francisco Grandmontagne. entrada 700.000. R. Católicos. 4.

RITORT, vende piso 3-34. Entrada, 600.000. R Católicos, 4.

VENDO plaza de garaje, barata, para coche pequeño. Facilidades. General Mola. 24-26. — Informes: Madrid 22, segundo, B.

VENDO buhardilla. — Gamonal-Mil Viviendas. Barata. Facilidades — Informes: Madrid. 22, 2.º, B.

VENDO locales muy céntricos en Gamonal. Baratísimos, pequeños y grandes. Teléfonos: 229743 y 221097

SANTOS apartamentos Llana de Afuera, en construcción, 2 y 3 habitaciones. Facilidades.

SANTOS, vendo locales, Avda. del Cid, Parque de las Avenidas, Avda. del Vena Reyes Católicos, calle Julio Sáez de la Hoya, número 8, 6.º.

SANTOS, pisos Avenida del Cid. a estrenar 120 metros cuadrados servicios centrales. Calle Julio Sáez de la Hoya, núm. 8. 6.º.

M.E.C.D. 2017

anuncios por PALABRAS

Estos anuncios se reciben en nuestra Administración (Calle San Pedro Cardeña, 34, teléfono 211511) y Delegación (Vitoria, 13), de NUEVE Y MEDIA de la mañana a UNA de la tarde y CUATRO A SEIS de la tarde, así como en todas las Agencias de Publicidad. — PRECIO: CINCUENTA pesetas hasta diez palabras. Cada palabra más, CINCO pesetas.

SANTOS apartamentos en construcción, General Yagüe, 3 habitaciones, servicios centrales. Entrega 2 años. Calle Julio Sáez de la Hoya, núm. 8, 6.º.

SANTOS, pisos calle Vitoria 5 habiteaciones. Vitoria, 5 habitaciones.

SANTOS local Parque Santiago, 70 metros cuadrados. Completamente decorado. Calle Julio Sáez de la Hoya, núm. 8. 6.º

SANTOS, vendo piso antiguo Fernán González, 4 habitaciones. — Económico.

SANTOS, piso Nuestra Señora de Fátima, 4 habitaciones. calefacción central completamente exterior. Calle Julio Sáez de la Hoya. número 8. 6.º.

SANTOS, Agencia Inmobiliaria le ofrece sus servicios para la venta o compra de su local o piso. Consúltenos sin ningún compromiso — Teléfono 228754

SANTOS, piso Alfonso X el Sabio, 4 habitaciones, 2 servicios, decorado. Calle Julio Sáez de la Hoya. núm 8. 6.º

SANTOS piso principio calle Santander. 200 metros cuadrados. Calle Julio Sáez de la Hoya, núm. 8. 6.º

SANTOS, piso a estrenar, calle Concepción, 200 metros cuadrados, con plaza garaje. Calle Julio Sáez de la Hoya, núm 8. 6.º .

SANTOS, piso Crucero San Julián, 4 habitaciones. calefacción individual. Precio interesante Calle Julio Sáez de la Hoya. núm. 8. 6.º

SE VENDE parcela, en carretera Madrid Monte de la Abadesa. Teléfono 203452.

SE VENDE piso, 4 habitaciones, calefacción individual y cocina amueblada. Calle 3-34, núm. 1, 3.º, C. Teléfono 216518.

VENDO piso con derecho a buhardilla, economico. Teléfs. 200072 y 204416.

SE VENDE piso zona Gamonal, entrada 400.000 pesetas y resto a 12 años. 4 habitaciones: calefacción individual y 80 metros útiles. Calle Madrid, 22. 2.º, B.

PISO, carretera Poza frente Colegio Villimar, 4 habitaciones, cocina, aseo completo, calefacción central. Informes: Oficina Obra. Teléfono: 222009.

SE VENDE piso, muy económico. Avisos: teléfono: 205058.

SE VENDE piso, General Mola. Informes: General Mola, 23, 5.º B.

VENDO o alquilo. Academia Centro Matemático. Vitoria, 164, bis Tardes. 5 a 7.

SE VENDE finca con abundantes frutales. — Barriada Yagüe. Ocasión. Tratar: Albillos, Espolón, 22.

MAGNIFICO chalet, 2 plantas jardín anexo, en Burgos. Oportunidad única. Albillos. Espolón. 22.

EN ARANDA, vendo piso nuevo, 4 dormitorios, facilidades 502057, 502060.

CALLE VITORIA, vendo amplio piso, toda comodidad, centralizado.

MONISIMO piso. General Vigón, servicios centrales. Precio razonable. Albillos, Espolón, 22.

VENDO piso, 3 habitaciones, salón-comedor, calefacción individual, decorado, todo exterior. Calle Pedro Alfaro, número 3. 4.º. D.

SE VENDE apartamento estudio de lujo. — Ver Héroes de la División Azul, núm. 5, portería; teléfono 222249.

SE VENDE casa, Barriada Illera. Teléfono: 224723.

VENDO chalets 240 metros en parcela de 1.000 metros; teléf. 216091.

SE VENDE piso, Vitoria, 251, 8.º, C. Verlo de 5 a 7.

VENDO solar en Rubena; teléfono 206331.

SE VENDE edificio libre. Informes. Berenguela, 8, 5.º, C.

VENDO piso 5 habitaciones, exterior, soleado, calefacción, con o sin muebles. Plaza Logroño, 1, 3.º, D.

EN ARANDA vendo piso nuevo, 4 dormitorios. Facilidades. 502057, 502060.

SE VENDE piso y apartamento junto o separado, en paseo de la Isla, 10, 3.º (edificio Beyre) donde informarán de 10 a 12 horas.

VENDO piso, 3 hermosas habitaciones, estrenar, junto a Talleres Moisés. Villafría; teléfono 208299.

VENDO piso San Joaquín. Informes: General Vigón, núm. 51, 9.º, 6-1.

VENDO casa con terreno amplia, 6 habitaciones. Barriada Illera. — 210900.

VENDO piso, soleado, cerca Catedral, calle Cabestreros, 3, 1.º, izquierda.

SE VENDE terreno de 750 metros, zona San Medel. Informes: Plaza San Bruno, núm. 6, 3.º, ant.

VENDO piso libre, céntrico, llave en mano. — Informes esta Administración.

PRIGO, Agentes Propiedad Inmobiliaria. — Moneda, 13 (Centro); Vitoria. 175 (Gamonal).

PRIGO, San Francisco: dos dormitorios, salón 20 metros cuadrados, calefacción. — Precio ajustado.

PRIGO. Ramón Cajal: cuatro dormitorios salón, servicios centrales, parquet, 120 metros cuadrados.

PRIGO. Parque Santiago: tres dormitorios, salón, servicios centrales, parquet, cocina amueblada

PRIGO. Vitoria, piso con peluquería en el centro de Gamonal. Infórmese.

PRIGO. Plaza San Pablo, varios pisos estrenar. Infórmese Vitoria, 175, 1-F.

PRIGO. Pisos económicos céntricos: San Gil, San Lorenzo, San Isidro. Reformados.

PRIGO. — Francisco Grandmontagne: tres dormitorios, salón, servicios centrales, exterior.

PRIGO. Cabestreros: tres habitaciones, facilidades pago, soleado. Mejoras interiores.

PRIGO. Salas: tres dormitorios, salón, exterior, sol tarde, 2.300.000.

PRIGO. Compostela: 3 dormitorios, salón, calefacción individual, terraza cubierta.

PRIGO. Benedictinas San José: cuatro habitaciones, calefacción, mejoras.

PRIGO. Camino Andaluces: un tercero, cuatro habitaciones, pesetas 2.100.000.

PRIGO. Alfareros: 130 metros cuadrados, servicios centrales, cuatro habitaciones. Buen precio.

PRIGO. Carretera Poza: tres dormitorios, salón, calefacción individual. Buen precio.

SE VENDE una casa en Castrojeriz, amueblada, con agua corriente y cuarto de baño Para tratar con Félix del Río. Castrojeriz.

SE VENDE plaza de garaje y trastero, en Reyes Católicos, teléfono 227477.

SE VENDE piso cinco dormitorios. salón 40 m² dos servicios nueve armarios empotrados cocina moderna calefacción central. dos entradas. teléfonos etc. Sgd.ª Familia. informes Telf 218981

VENDO piso soleado, amplio, 4 habitaciones; calefacción central. Teléfonos 221925 y 226013.

VENDO piso, 4 habitaciones, calefacción central, calle Santa Cruz, 22, 8.º, C. Teléf. 208539.

VENDO piso, soleado, calefacción individual, terraza grande. Avenida del Cid, núm. 47, 1.º, izquierda, tardes de 6 a 8.

VENDO piso, Eladio Perlado, 28, 9.º, A. Verle de 6 a 8.

CAMBIO piso de Burgos, por piso Madrid; teléfono Burgos: 200310 y Madrid: 2443702.

SANTANDER, vendo chalet a estrenar, 280 metros cuadrados en dos plantas, 3.200 metros cuadrados de terreno, piscina, manantial. A 9 kilómetros de Santander. Tel. (942) 220736.

VENDO piso, 5 habitaciones, calefacción. — Luis Alberdi, Gamonal. Teléfono 204811.

SE VENDE casa unifamiliar, en Doctor Zumel, 24. Detrás Colegio Padre Manjón.

VENDO piso con calefacción central. Nuevo con garaje, calle Poza (Gamonal), teléf. 212188 ó 208702.

PARTICULAR, cambia piso céntrico en Barcelona, por otro en Burgos. Interesados, llamar tardes teléfono 202404.

Ganados y aperos

SE VENDE tractor, buenas condiciones. Informes: Basilio Rodrigo Tordueles

SE VENDEN 22 vacas. Castrojeriz. Celso Hierro.

VENDO 2 carneros sementales, primales, seleccionados. Antolín Cardeñadijo.

VENDO vaca, segundo parto. Cardeñuela Río Pico. Sr. Arlanza.

VENDO tractores de 40 a 100 H. P. y arados. Aranzábal, reparados. Pedro Gómez García. — Carretera de Madrid, kilómetro 234-400

SE VENDEN 10 novillas, abocadas a parir y vacas a escoger. Hermanos Miguel. Villasilos.

SE VENDE vaca recién parida y 5 abocadas a parir, segundo y tercer parto. Hermanos Alonso, Villahoz.

Huéspedes

SE CEDE habitación de 2 camas. sólo dormir. Salas, 14. 5.º, habitación 19.

DOY PENSION completa a chicos. Crucero San Julián 8. 5.º C.

DARIA pensión completa o sólo dormir a 2 personas. Reyes Católicos, 21, 5.º, Izqda.

CEDO habitación con derecho cocina, 2 chicas. Avda. Cid, 36, 1.º, C.

SE DA PENSION completa; zona Vigón; teléfono 215625.

SE DA PENSION a chicos; teléfono 224311.

CEDO habitación, dos camas, a caballeros. — Sanjurjo, 42, 12.º.

CAMAS 170 pesetas, pensión completa y cama 250. Puebla, 2. 1.º.

Muebles

SE VENDE mueble bar, en buen estado. — Teléfoon 217720.

Pérdidas

PERDIDA pendiente turquesa, día 28, desde Hotel Condestable a la Avda. General Yagüe. Edificio Bernardas. — Gratificaré por ser recuerdo familia. Razón: teléfono 208878.

Televisores

RADIO TV CARLOS Reparación a domicilio de televisores todas marcas. Instalación y reparación de antenas colectivas e individuales. Teléfono 217579.

Traspasos

VILUMBRALES, traspasa toda clase de negocios en distintas zona. de Burgos mínimas rentas. Informes: Vitoria. 163, 1.º B.

RITORT. — Si quiere adquirir un traspaso de cualquier tipo de negocio, cuente con nosotros se lo proporcionamos a la mayor brevedad posible.

SANTOS, taspaso local, principio Avda. del Cid 60 metros cuadrados — Con derecho a cualquier negocio. Calle Julio Sáez de la Hoya, número 8. 6.º.

TRASPASO bar De la Fuente y alimentación, en Arcos de la Llana.

Varios

ALARMAS. — Proteja su piso establecimiento comercial con Tronic seguridad Sistemas electrónicos Informes: teléfono 201207

SEÑORITA, su bolso pie 895 pesetas Calzados Simón Miranda 17.

VENDEMOS. Moda en la mejor liquidación. Calzados Simón. Miranda 17

REPARO puertas-ventanas. aluminio. hierro, a domicilio. Teléfonos 214290-200321

VENDO INDUSTRIA. Muy acreditada, de ámbito nacional (fabricación aislantes) trasladaré a esta región por considerarla zona estratégica. Muy apropiada para persona activa, con un local industrial, triplicará beneficios por estar amparada en fórmulas no necesita mano de obra y no tiene gastos generales. Escribir Sr Carreras Protec. República Argentina, 27 Teléf. 212-11-24. — Barcelona

SE HACEN portes y reparto con furgoneta. — Teléfono 201689.

CREDITOS internacionales. Contravalor veinticinco millones. Intereses de Londres. Teléfono 953/233927. Mañanas.

IMPRESOS comerciales, cartas timbradas, tarjetas de visita, invitaciones prospectos de propaganda, etc. TALLERES GRAFICOS «Diario de Burgos» calle San Pedro Cardeña, 34. Teléfono 217358 y «Papelería Tagra» calle Vitoria, 13. Teléfono 202852

FOTO GRABADOS Confección rápida. TALLERES GRAFICOS «Diario de Burgos». Precios ventajosos. Calle San Pedro Cardeña, 34. Telf. 217358 y «Papelería Tagra». Vitoria, 13 Telf. 202852.

ACADEMIA DE PELUQUERIA Y ESTETICA
«BALLESTER»

FORMACION PROFESIONAL DE PRIMER GRADO

Autorizada oficialmente por el Ministerio de Educación y Ciencia
Información de estos cursos:

- Dos años de estudios en duración académica.
- Obtención del título de "Técnico Auxiliar en Peluquería"
- Iniciación del curso el día 5 de Octubre
- Horas de enseñanza diurnas y nocturnas.
- Plazo para solicitar la matrícula hasta el día 30 de Septiembre

CURSOS ESPECIALES DE ESTETICA
METODOS DE MESIE LARROS
DURACION: SEIS MESES

INFORMES Y MATRICULA EN:
ACADEMIA DE PELUQUERIA Y ESTETICA «BALLESTER»
VITORIA 19 2.º - TELEFONO 208750
PROFESORADO TITULADO

AISLE SU VIVIENDA DEL
FRIO, CALOR Y RUIDO

- SIN OBRAS NI MOLESTIAS
- SISTEMA ECONOMICO
- AHORRA CALEFACCION EN INVIERNO
- GRATO AMBIENTE EN VERANO
- EVITA HUMEDADES EN LAS PAREDES

Aislamientos Burgaleses
VITORIA, 235 BURGOS TELEFONO 21 39 13

Lea Vd. siempre Diario de Burgos

M.E.C.D. 2017

DEPORTES

EL AJAX SERA EL OTRO FINALISTA DEL «BERNABEU»

Se impuso al Milán por penaltys (segunda tanda) tras haber terminado el partido con empate a uno

Madrid (Efe).— El Ajax, de Amsterdam, disputará mañana la final de la primera edición del trofeo «Santiago Bernabéu», de fútbol, después de derrotar en la segunda serie de penaltys al Milán, por 3-2, una vez finalizado el tiempo reglamentario con empate a uno y la primera tanda, con cinco cinco.

Al descanso ya vencía el equipo holandés, por un tanto a cero.

Dirigió el encuentro el colegiado español Franco Martínez, que no tuvo una buena actuación. Falto de facultades físicas no pudo seguir el juego de cerca y, además, hizo caso omiso a las indicaciones de sus jueces de línea, viendo él, desde 30 ó 35 metros, los fueras de juego que sus ayudantes no señalaban.

Amonestó a todos por entradas antirreglamentarias, a Ling, Echodemaker y Wijnberg, los tres del Ajax.

«Ajax»: Echrijvers, Meutstege, Krol, Lerby, Wijnsberg; Arnesen, Tahamata, Schoemacker, Bonsik; Jensen y Ling.

No hubo cambios a lo largo de todo el encuentro.

«Milán»: Albertosi, Collovati, Maldera, De Vecchi, Bet; Baresi, Buriani, Bigón; Novellino, Antonelli y Chiodi.

En la segunda parte, Calluzzo y Morini, reemplazaron a Novellino y Antonelli, respectivamente.

Goles:

1-0. 14 minutos. Saque de córner, el balón llega muerto a Bonsik quien, sin pensárselo dos veces, lanza un fortísimo disparo que se cuela por el centro de la portería italiana.

1-1. 85 minutos. Penalty por mano de Krol, cuando el balón se colaba en su portería, que se encargó de transformar Chiodi.

En la tanda de penaltys, comenzó lanzando el Ajax, por mediación de Jensen, empató Madera, Bonsik obtuvo nuevamente gol, segundo empate a cargo de Baresi, Lerby desniveló el marcador e igualó Morini. Mentstege obtuvo gol. Buriani empató a cuatro para marcar por último Krol y Chiod, respectivamente.

En la segunda tanda, tambien se inició con lanzamiento del Ajax, logrando gol Ling, empató el Vecchi, Tahamata obtuvo el segundo para el cuadro holandés, siendo Bet el encargado de neutralizar la ventaja rival para marcar Arnesen, lo que después del fallo de Bicon sería el gol que le valiera al Ajax para estar presente mañana, domingo, en la final del trofeo Santiago Bernabéu.

El encuentro ha sido malo de solemnidad. Ni el Ajax mereció ganar ni tampoco el Milán. Ante la inexistencia de juego, los penaltys, por una vez, han hecho justicia.

EL MADRID (JUVENIL), A LA FINAL

Madrid (Efe).—Los juveniles del Real Madrid, disputarán a los holandeses del Ajax la final del trofeo Santiago Bernabéu, al vencer esta noche al conjunto juvenil del Milán, por dos goles a uno.

Al final de la primera parte se llegó ya con el resultado que después sería definitivo.

HA COMENZADO LA LIGA

Triunfos caseros del Castellón y Sabadell, en Segunda División «A»

Numerosos encuentros fueron disputados ayer

Castellón (Efe). — El Castellón ha vencido al Elche, C. F., por un gol a cero, en partido disputado esta noche en el estadio Castalia que registró una buena entrada.

El único tanto del partido se produjo en el último minuto del partido y su autor fue Toñín, al remaar un pase en profundidad de Planelles.

Dirigió el encuentro el colegiado gallego, García de Loza, a quien a los 30 minutos de la segunda parte, anuló un gol a Planelles por supuesto fuera de juego. Amonestó a Idea, Txomin y Voglino.

Castellón. — Racic, Verdú, Llopis, Subirats, Valbuena, Idea, Roberto (Toñín), Planelles, Adalberto, Viñas (Susaeta) y Cabrera.

Elche. — Vidal, Valle, Gilberto, Candela, Piña, Castroverde, Voglino, Lacalle, Nando, Rivas, Tenorio, Cabrera y Txomin.

Partido muy nivelado, con algunas fases de dominio del Elche en el centro del campo y fallos de marcaje en el Castellón.

Sin embargo, los castellonenses fueron más peligrosos de cara a puerta y crearon varias oportunidades claras para marcar.

TRIUNFO DEL SABADELL

Sabadell (Efe).— El Sabadell derrotó esta noche, por tres goles a uno, al Coruña, en el primer partido de la temporada de la Segunda División «A» de fútbol.

El primer tiempo finalizó con ventaja catalana, de dos goles a cero.

Arbitró el colegiado andaluz señor Aguilera Barea, que estuvo bien. Amonestó con tarjetas amarillas a Richard y Majd.

«Sabadell»: Castel, Santi, Majo, Silvi, Carreras (Fernando), Peralta (Serrano), Lozano, Moret. Omar, Barras y Muñoz.

«Coruña»: Buyd, Richard, Sole (Rey). Albino, Piris, Gallego Serafín (Pousada) García José Luis Bartolota y Castro.

Goles:

1-0. Minuto uno del primer tempo. Majo centra y Lozano remata de cabeza al fondo de las mallas.

2-0. Minuto 25. Omar remata, rechaza Gallego y el balón va a los pies de Moret que remata a la red.

2-1. Minuto 4 de la segunda parte Bartolota empalma un tremendo disparo desde unos 35 metros, que se cuela como un obús por la escuadra.

3-1. Minuto 20. Falta que ejecuta Barras, es rechazada por la barrera. El balón es recogido por Santi que solo ante el «meta» Buyo, logra marcar el último tanto.

Buen partido el que se ofreció esta noche a los aficionados. El Sabadell, desde los primeros minutos, encarriló el partido y, a través del primer gol, los arlequinados pudieron haber logrado algún gol más No obstante el Coruña se defendió muy bien y a punto estuvo de igualar la contienda a dos tantos cuando Albino desaprovechó una oportunidad tremenda que Castel desbarató por suerte y no por otra cosa.

RESULTADOS

En los encuentros jugados en la jornada de ayer, correspondientes a Segunda «B» y Tercera División, se registraron los siguientes resultados:

SEGUNDA DIVISION «B»

(Primer grupo

Sestao, 2; Pontevedra, 0.
Las Palmas At., 3; Guecho, 1.
Ferrol, 1; Langreo, 4.
Tenerife, 1; Torrejón, 1.
Orense, 0; Ensidesa, 0.

(Segundo grupo)

Linares, 1; Diter Zafra, 0.
Gerona, 0; Córdoba, 1.
Sevilla At., 2; Tarrasa, 2.
Portuense, 1; Eldense, 0.
Badajoz, 2; Jerez Ind., 1.

TERCERA DIVISION

(Grupo primero)

Compostela, 1; Gijón Industrial, 0.

(Grupo tercero)

Lemona, 0; Alavés Af., 2.
Erandio, 2; Tolosa, 0.

(Grupo quinto)

Alcalá, 1; Manchego, 0.
Valdemoro, 3; Carabanchel, 4;
Alcorcón, 1; Plasencia, 3.

(Grupo sexto)

Alcoyano, 3; Alicante, 1.
Cuart, 4; Español, 1.

(Grupo séptimo)

Linense, 0; Ubeda, 1.
Africa Ceutí, 2; Motril, 1.
Extremadura, 3; Jerez Industrial, 0.

(Grupo octavo)

Cullerense, 1; Constancia, 2.
Ibiza At., 0; Murense, 2.

EUSEBIO, AL GIJON

Este equipo se encuentra con varias bajas en la zaga

Gijón (Efe). — A mediodía de hoy ha firmado contrato por el Sporting de Gijón el jugador Eusebio que desde hace varios años fue defensa del Atlético de Madrid.

El contrato tiene vigor solamente durante esta temporada y no se ha facilitado la ficha que percibirá el jugador durante este año.

La adquisición del defensa central viene como consecuencia de las numerosas bajas que el club asturiano padece en su línea defensiva a causa de las lesiones

En dos meses no se podrá contar con Cundi, Maceda, Rezza y Redondo.

Este último será operado de ligamentos el lunes.

UNIVERSIADA

ESPAÑA GANA A LIBIA EN FUTBOL POR 3 - 0

Méjico (Efe).— El equipo de fútbol de España ha derrotado esta tarde al de Libia, por tres goles a cero, y pasa a la siguiente ronda del torneo de los décimos juegos mundiales universitarios.

España terminó empatada con Canadá, a cinco puntos, pero la supera por su mejor porcentaje de goles, por lo que ocupa el primer lugar en el grupo cuarto.

Ha sido un encuentro en el que los jugadores españoles dominaron claramente las acciones en los dos tiempos.

No obstante en el minuto 8, Guerra falló un penalty, enmendando luego su error al inaugurar el marcador en el minuto 37.

En el segundo período continuó el dominio de España, apoyando en su mejor técnica y en el dominio que estableció su línea media, que lanzó a los delanteros al logro de otros dos tantos.

En el minuto 70 anotó Villaverde y en el 81 Guerra.

Los jugadores de Libia se entregaron entonces al juego brusco y en ocasiones malintencionado, por lo que se registraron cuatro expulsiones.

Una nueva forma de felicidad que no se olvida: donar sangre sin saber a quién va La Hermandad de Donantes sólo sabe que va a quien la necesita

PROXIMO SABADO
LA GRAN ESTRELLA DE LA CANCION
¡AL BANO!
EN
DISCOTECA ARMSTRONG
TARDE Y NOCHE

M.E.C.D. 2017

El Burgos sigue sin ganar en «El Plantío»

Los mejicanos de Guadalajara se impusieron por 1-2

Dos fallos defensivos locales facilitaron la victoria visitante, cuyo equipo, sin embargo, acreditó buenas y superiores maneras

Prueba de otros dos defensas por el conjunto burgalés

Burgos, 1 (López); Universidad de Guadalajara, 2 (Meglio y Kiese).

ARBITRO Y ALINEACIONES. — Dirigió el encuentro el colegiado burgalés Sr. Delgado Santa Cruz, que, en general, estuvo bien en un partido que no ofreció dificultades especiales, aunque fue arduamente disputado.

Amonestó al capitán mejicano Alvarez, por protestarle la no concesión de nu gol, logrado en tiro directo, cuando claramente había indicado con la mano levantada, que era indirecto.

A sus órdenes los equipos formaron así:

BURGOS. — Gorospe, Manolo, Ruiz Igartua, Fayos, Rubiñán Valdés, Carreño, Vitoria, López, Magdaleno y Pascual.

Durante el descanso y al reanudarse el juego, Maté sustituyó a Gorospe; Salas por Rubiñán; Simic por Valdés, y Andrés por Pascual. Posteriormente, en el transcurso del segundo tiempo, hubo nuevos cambios que alteraron el esquema general de juego, entrando Gómez y Teca por Manolo y Fayos; más adelante, Faubel por López y, finalmente Navarro por Carreño.

UNIVERSIDAD DE GUADALAJARA. — Cortez, Basurto, Alvarez, Trevo, Chavarría, Jácome, Kiese Oviedo, Meglio, Canu y Ancos.

Durante el descanso Suárez sustituyó a Jácome, Cobián a Canu y posteriormente, Alvarado a Meglio.

AMBIENTE E INCIDENCIAS. — Tarde de calor sofocante de auténtico bochorno. Los graderíos estuvieron algo más animados que con motivo de los pasados partidos disputados en el «Torneo Ciudad del Cid», pero no puede hablarse de una buena entrada. Hubo muchos huecos, a pesar de que la entrada fue libre para los socios y éstos podían hacerse acompañar de una fémina o un niño.

Los equipos fueron acogidos con aplausos, al comparecer en el terreno de juego y hubo intercambio de regalos. Antes de iniciarse el partido, se procedió a la entrega de los trofeos de la revista «El Plantío», correspondientes a la temporada anterior y que fueron recogidos por sus ganadores. Gorospe Valdés y Adorno.

LOS GOLES — Inauguó el marcador el cuadro mejicano a los 26 minutos de juego. Meglio se interna por la banda izquierda y lanza un disparo casi sin ángulo de tiro pero Gorospe no puede sujetar el esférico que se le escapa y acaba en el fondo de la red burgalesa.

1—1: Minuto 38. Como consecuencia de un acoso continuado del Burgos, se produce un centro de Valdés desde la derecha, que López cabecea hábilmente al interior del marco visitante.

Con igualada a uno se llega al descanso.

1—2: Minuto 56. Andrés, que se encuentra replegado, intenta ceder a Maté, pero lo hace en corto y Kiese, muy rápido y hábil, tras intuir la jugada, se hace con el esférico y burlando tranquilamente la salida desesperada de Maté marca a puerta vacía.

El Burgos sigue sin conocer la victoria en «El Plantío» en esta pre-temporada y con este nuevo revés, ayer encajado, se ha truncado esa racha triunfal que había emprendido en sus salidas a Reinosa y Oviedo.

Por tanto, tras este resultado, queda ese sabor agridulce que comporta toda derrota y, más aún, en fútbol, donde generalmente el aficionado, solamente acude a ver ganar a su equipo, sin detenerse en otras consideraciones. Pero aun entendiendo y aceptando que esto es así, hemos de proclamar que el encuentro de ayer resultó interesante y tuvo momentos animados, que fueron jaleados y aplaudidos. Porque el conjunto de Guadalajara demostró que el fútbol mejicano no es un «bluff» y que ha escalado muchos peldaños, en cuanto a cotización, en los últimos tiempos. Demostró sentido posicional, una técnica no desdeñable, espíritu de lucha y bastante velocidad, en cuanto a conjunto. A esto hay que añadir que cuenta con algunos hombres —como su interior izquierda, Kiese, y el ariete Aucos— que son auténticos virtuosos con el balón en los pies, luciendo esa gama de recursos y habilidades que son característicos en muchos futbolistas americanos.

Pues bien, frente a este rival calificado, al Burgos le vimos con ganas de pelea y algo mejor entonado que en el curso del «Torneo Ciudad del Cid», por lo que se asistió a diversas fases con un «toma y daca» jaleado por los espectadores y con algunos remates de bella factura, que no hallaron el camino del marco. Eso fue lo positivo. Pero lo negativo —que también existió— radicó en que, a pesar de su mejora, no llegamos a ver en el bando burgalesista un patrón o esquema de juego, que nos permita adivinar sus verdaderas posibilidades ante la ya inminente competición de Liga. Por otra parte, los dos goles que se anotaron los aztecas, fueron producto de dos fallos o intervenciones desafortunadas de hombres burgaleses. En la primera, Gorospe se vio sorprendido ante un disparo que, de ningún modo, debió acabar en gol y en la segunda, la corta cesión de Andrés a Maté le dio todo echo al habilidoso Kiese.

Con esto, no queremos discutir o minimizar la victoria mejicana. Solamente, hemos de subrayar que se vio muy favorecida; aunque justo sea admitir que también ellos supieron crear otras ocasiones de gol, especialmente en la segunda parte, en que primero Kiese, picando la pelota por encima de Maté (minuto 67) y luego Aucos, en gran jugada (minuto 75), estuvieron a punto de desequilibrar en demasía el marcador a su favor.

Justo es reseñar igualmente que el Burgos gozó asimismo de algunas ocasiones favorables, pues ya hemos dejado escrito que se registraron diversas situaciones de «toma y daca», de ataque alegre y así en el minuto 23, un gran centro de Rubiñán desde el ángulo del córner, lo remató espléndidamente López y con el guardameta batido, se marchó el balón ligeramente desviado y ya en las postrimerías del encuentro, Trevo salvó un «gol cantado» ante el remate de Simic y a un minuto del final, Magdalena, después de internarse con acierto, malogró la oportunidad, lanzando el esférico inocentemente a las manos del cancerbero.

En definitiva, ahí está el 1-2 inamovible y quizá justo, si nos atenemos a lo que aconteció sobre el rectángulo. Los mejicanos acreditaron muy buenas maneras y evidenciaron encontrarse más «rodados» que los burgaleses. Si a esto añadimos que acreditaron un buen sentido posicional y mejor claridad de ideas para el desmarcaje, se entenderá que nada hay que objetar a su triunfo mínimo.

Muy fuerte su defensa, con la destacada individualidad de su latera. derecho Basurto; peleón y con gran garra su centrocampista, el «moreno» Jacome y peligrosos y artísticos, en su fútbol, sus puntas Kiese, Meglio y Aucos.

El Burgos jugó con más orden en la primera mitad. Luego, el «tourbillón» de cambios introducido en sus filas, acabó desarticulando sus diversas líneas. Como punto positivo, hay que señalar que le hallamos con más espíritu de lucha y mejor ensamblaje que el exhibido en sus actuaciones anteriores en «El Plantío», aunque aún diste de encontrarse en posesión de esa forma que todos desearíamos. Y, volvemos a reiterar, que no hemos conseguido intuir el patrón de juego que puede llegar a definir su fútbol.

En la defensa se probaron a dos muchachos jóvenes. El uno, presentado con el nombre de Manolo, procede de Barcelona. Actuó de lateral y acreditó buenas maneras y sentido muy técnico. Fayos, del Murcia, salió de central y pasó más desapercibido.

Se requieren retoques, evidentemente y, sobre todo, una mejor conjunción en la concepción del juego y una mayor velocidad para desarrollarle. Los avances se hicieron casi siempre con premiosidad y con mucha reiteración horizontal, lo que permitía al adversario replegarse y con todos los hombres cubiertos, invariablemente, se recurrió al bombeo de frecuentes balones ante los que la expeditiva zaga azteca, siempre llevó las de ganar.

Esto es la que procede apuntar por hoy, sin extremar mucho los juicios, porque hay que dejar siempre abierto un margen a la esperanza y a la recuperación y adaptación de los hombres. Confiamos que se logre, pues todo ello es necesario. Pero con independencia de esas observaciones técnicas, se hace preciso concluir insistiendo en que el encuentro tuvo su atractivo y hasta algunos momentos de calidad y de manifiesto interés, por la forma que todos pelearon.

El Burgos y el Universidad Autónoma de Guadalajara (Méjico), saltan al terreno de juego, junto con el equipo arbitral que dirigió la contienda. — (Foto FEDE)

PROXIMOS FICHAJES

En el descanso del partido tuvimos ocasión de hablar con el presidente del Burgos, Sr. Quintano, quien nos dijo que están a punto de producirse el fichaje de dos jugadores, que juegan en la defensa.

Tenemos ya las gestiones muy avanzadas —nos indicó— y es posible que el lunes, haya ya alguna noticia.

Según nuestras noticias, uno de los fichados puede ser el joven defensa Cortés, procedente del Madrid.

ARQUERO

Podium
TROFEOS
PISONES-5
(c/Madrid)

AL BANO
EL GRAN IDOLO DE BURGOS
EN
ARMSTRONG DISCOTECA
SABADO TARDE Y NOCHE

Una fuente inagotable de energía
El Monte no se limita a producir toda clase de bienes; maderas, frutos, pastos...
Al atraer las lluvias, origina cursos de agua que, embalsada, genera energía. Energía indispensable para nuestras industrias. Tu trabajo y tu futuro dependen del Monte.
El monte es tu aliado natural.
MINISTERIO DE AGRICULTURA - INSTITUTO NACIONAL PARA LA CONSERVACION DE LA NATURALEZA

NOVEDAD
YA PUEDE INSTALAR SU RADIO-CASSETTE
GRUNDIG
Fercon
LE OFRECE SU EXTENSA GAMA
Avda. Reyes Católicos, 34

AVISO
Se ruega a los conductores de los vehículos, que presenciaron el pasado día 30 de Agosto el accidente ocurrido en la carretera de Soria frente a la VENTA LA PETRA, entre el turismo Morris, matrícula BU-31399 y un autocar de la Policía Nacional, se pongan en contacto con Fausto García, calle Vitoria, 257, 1.º F.

M.E.C.D. 2017

SALVAMENTO Y SOCORRISMO

Se iniciaron los campeonatos nacionales

Conchita Perucha y Barcelona mandan en femenino

Alberto Calabuig y la Policía Nacional en cabeza de la masculina

Con buen tiempo y representantes de 12 equipos se iniciaron ayer en doble jornada de mañana y tarde los XVII Campeonatos Nacionales de Salvamento con, las pruebas de embarcación y lanzamiento de salvavidas. Hemos de reconocer la fuerte lucha que se está registrando por alcanzar los títulos nacionales individuales tanto en una categoría como en la otra.

En la categoría femenina, tras pruebas, en la individual general ocupa el primer puesto la actual campeona Conchita Perucha, de Centro con 257 puntos; a la que le sigue muy de cerca Magda Amat de Barcelona que aún no ha dicho su última palabra con 251-2, ya que las 2 pruebas que faltan por celebrarse le son favorables.

Por equipos como se esperaba el actual campeón Barcelona va destacado, y no creemos que nadie le pueda inquietar, lleva 607,2 puntos, y sus inmediatos seguidores: Centro 560, Sevilla 464,3 y Burgos, que es la revelación, 459,8.

Por la mañana se celebró la prueba de 150 metros de embarcación, con fuerte lucha entre las firmes candidatas al título, donde se imponía Magda Amat de Barcelona, con 1-58-0, por 2 décimas a Conchita Perucha de Centro 1-58-2, y lejos de estas Raquel Socorro, de Las Palmas, 2-10-5, Ana María Martín Centro 2-11-2 y Susana Villarroya de Barcelona, 2-16-6. Las locales ocuparon los siguientes puestos 12.º M.ª Dolores Domingo 2-26-7, 18.º Pilar Domingo, 2-23-2; 19.º Ana María Domingo, 2-34-7 y 27.º Eva María Domingo, 2-50-1.

Por equipos ganó netamente Barcelona con 433,7 puntos seguido de Centro 396, Las Palmas 331,8 y Burgos 286,3.

Por la tarde en las piscinas municipales de «El Plantío» lanzamiento de salvavidas donde se impuso contra todo pronóstico Angeles Cejudo de Sevilla con 12,68, seguida de M.ª Carratala de Alicante que confirmó sus grandes posibilidades 12,50, Conchita Perucha de Centro que se desquitó con 11,95, al imponerse a Magda Amat de Barcelona 11,30, e Isabel Nalda de Valladolid 11,30. Las burgalesas se clasificaron: 7.º M.ª Dolores Domingo, 11,05; 9.ª Ana María Domingo, 10,80; 12.ª Pilar Domingo 10,50 y 34.ª Eva María Domingo, 6,90.

Por equipos Barcelona volvía a triunfar claramente con 433,7 seguido de Centro 396, Las Palmas 331,8 y Burgos 286,3.

En la categoría masculina, también sorpresa, tanto individualmente como por equipos. En la general individual marcha en cabeza Alberto Calabuig, de Tarragona, con 300,5; Eufemiano Fuentes, de Las Palmas, con 291,9 y Aurelio Martín de Centro, con 284,9. Por equipos, la Policía Nacional encabeza la clasificación tras celebradas las dos primeras pruebas, con 826,5 puntos, seguido de Barcelona 794,2; Sevilla, 773.

En las pruebas individuales celebradas hasta el momento: en 150 metros embarcación, la ganó, con dificultades, Antonio Fernández, policía nacional, 1-49-0, seguido a décimas de Alberto Calabuig, de Tarragona, 1-49-6 y Ramón Torras, de Barcelona, 1-49-8. Los representantes de Burgos se clasificaron en los siguientes puestos: 20.º, David Martínez, 2-05-4; 41.º, Juan Domingo, 2-29-1; 44.º, José Santiago Sáiz, 2-32-4 y 46.º, José Luis Pestaña, 2-38-0.

Por equipos, el triunfo fue para la Policía Nacional, con 447 puntos, seguido de Barcelona, 432; Tarragona, 424 para ocupar en esta prueba Burgos el 10.º puesto, con 256,7 puntos.

Luego, por la tarde, el lanzamiento de salvavidas, los dos primeros puestos individuales fueron para los sevillanos Francisco Javier Lobo, 19,63 y Antonio Pineda, 19,20, seguido de José Antonio Dieste, policía nacional, 18,95. Los burgaleses ocuparon los siguientes puestos: 5.º, David Martínez, 18,50; 14.º, José Luis Pestaña, 16,53; 48.º, Juan Domingo, 11,26 y 51.º, José Santiago Sáiz, 8,46.

Por equipos, Sevilla se impuso, dada la gran actuación de dos de sus socorristas, con 395,5, seguido de la Policía Nacional, 379,5 y Barcelona, 362, para ocupar el 8.º puesto Burgos, con 312,5.

RECEPCION EN BODEGAS «LA PARRA»

Por la noche y al margen ya de las actividades puramente deportivas, la firma burgalesa «Bodegas La Parra» ofreció una recepción en sus cuidadas instalaciones a los delegados de los diferentes equipos que concurren a estos campeonatos, así como a otras representaciones.

150 METROS SALVAMENTO POR EMBARCACION

(MASCULINO)

Esta prueba se celebró en el pantano del Arlanzón y arrojó la siguiente clasificación:

1, M. Alfonso Fernández (policía nacional), 1 minuto, 49 segundos 0 décimas y 167,5 puntos; 2, Alberto Calabuig, Tarragona, 1.49.6, 165,5; 3, Ramón Torrás, Barcelona, 1.49.8, 164,8; 4, Eufemiano Fuente, Las Palmas, 1.52.1, 157,9; 5, Aurelio Martín, Centro, 1.54.6, 150,4; José Domínguez, policía nacional, 1.56.2, 145,6; 7, José M. de la Torre, Valladolid, 1.57.4, 142,0; 8, Manuel Valenzuela, Valencia, 1.58.2, 139,4; 9, Salvador Vigo, Barcelona, 1.59.8, 134,8; 10, José Antonio Dieste policía nacional, 2.00.1 133,9; 11, Juan M. Marsillach, Tarragona, 2.00.2, 133,6; 12, Manuel Suárez Barcelona, 2.00.6, 132,6.

Hasta un total de 52 clasificados.

CLASIFICACION POR EQUIPOS

1, Policía Nacional, 447 Ptos.; 2, Barcelona, 432; 3, Tarragona 424; 4, Las Palmas, 398,6; 5, Sevilla, 377,5; 6, Centro 376,6; 7, Valladolid, 368,9; 8, Málaga, 321,7; 9 Alicante, 285,7; 10 Burgos, 256,7.

(FEMENINO)

1, Magda Amat, Barcelona, 1.58.0, 188,2; 2, Conchita Perucha, Centro, 1.58.2, 187,5; 3, Raquel Socorro, Las Palmas, 2.10.5, 147,7; 4, Ana María Martín, Centro, 2.11.2, 145,6; Susana Villarroya, Barcelona, 2.16.6, 129,9; 6, Dorita Villalba, Las Palmas, 2.20.2, 120,9; 7, Blanca Márquez Sevilla, 2.21.7, 117,1; 8, Esther Amat Barcelona, 2.22.3, 115,6; 9, Mireya Campos, Barcelona, 2.24.1 ,111,1; 10, Pilar Montserrate, Málaga, 2.25.2, 108,4 11, Milagros Albarrán, Barcelona, 2.25.4 108,0; 12, M. Dolores Domínguez, Burgos, 2.26.7, 105,1.

CLASIFICACION POR EQUIPOS

1, Barcelona, 433,7 Ptos.; 2, Centro, 396; 3, Las Palmas, 331,8; 4 Burgos, 286,3; 5, Málaga, 284,8; 6, Alicante, 280,4.

PRUEBAS DE LANZAMIENTO DE SALVAVIDAS

Estas pruebas se celebraron por la tarde, en las piscinas municipales «El Plantío», con este resultado:

1, Francisco Javier Lobo, de Sevilla, 16,63 metros y 146 puntos; 2, Antonio Pineda, Sevilla, 19,20 metros y 142 puntos; 3, José Antonio Dieste, Policía Nacional, 18,95 metros y 139,5 puntos; 4, Alberto Calabuig, Tarragona, 18,58 metros y 135 puntos; 5, David Martínez, Burgos, 18,50 metros y 135 puntos; 6, Eufemiano Fuentes, Las Palmas, 18,49 metros y 134,5 puntos; 7, Aurelio Martín, Centro, 18,45 metros y 134,5 puntos; 8, Manuel Suárez, Barcelona, 18,32 metros y 133 puntos; 9, Manuel Ferrer, Centro, 18,23 metros y 132 puntos; 10, M. Alfonso Fernández, Policía Nacional, 17,60 metros y 126 puntos; 11, Ramón Torrás, Barcelona, 17,23 y 122 puntos; 12, Manuel Valenzuela, Valencia, 17,17 metros y 121,5 puntos.

CLASIFICACION POR EQUIPOS

Primero. — Sevilla, 395,5 puntos; segundo, Policía Nacional, 379,5; tercero, Barcelona, 362; cuarto, Las Palmas, 358,5; quinto, Tarragona, 350; sexto, Centro, 339; séptimo Valencia, 322; octavo, Burgos, 312,5.

PRUEBA DE LANZAMIENTO DE SALVAVIDAS
(FEMENINO)

1, Angela Cejudo,, de Sevilla, 12,68 metros y 76,5 puntos; 2, Marian Carratala, Alicante, 12,50 y 75; 3, Conchita Perucha, Centro, 11,95 y 69,5; 4, Magda Amat, Barcelona, 11,30 y 63; 5, Isabel Nalda, Valladolid 11,30 y 63; 6, Ana María Martín, Centro, 11,10 y 61; 7, María Dolores Domínguez Burgos, 11,05 y 60,5; 8, Raquél Socorro, Las Palmas, 10,85; 58,5; 9, Ana María Domingo Burgos, 10,80 y 58; 10, María Jesús Márquez, Sevilla, 10,75 y 57,50; 11, Esther Amat, Barcelona, 10,60 y 56; 12, Pilar Domingo, Burgos, 10,50 y 55.

CLASIFICACION POR EQUIPOS

Primero, Sevilla, 178 puntos; segundo, Burgos, 173,5; tercero, Barcelona, 173,5; cuarto, Centro, 164; quinto, Alicante, 161; sexto Málaga, 1585; séptimo Las Palmas, 132; octavo, Tarragona, 109; noveno, Valencia, 84.

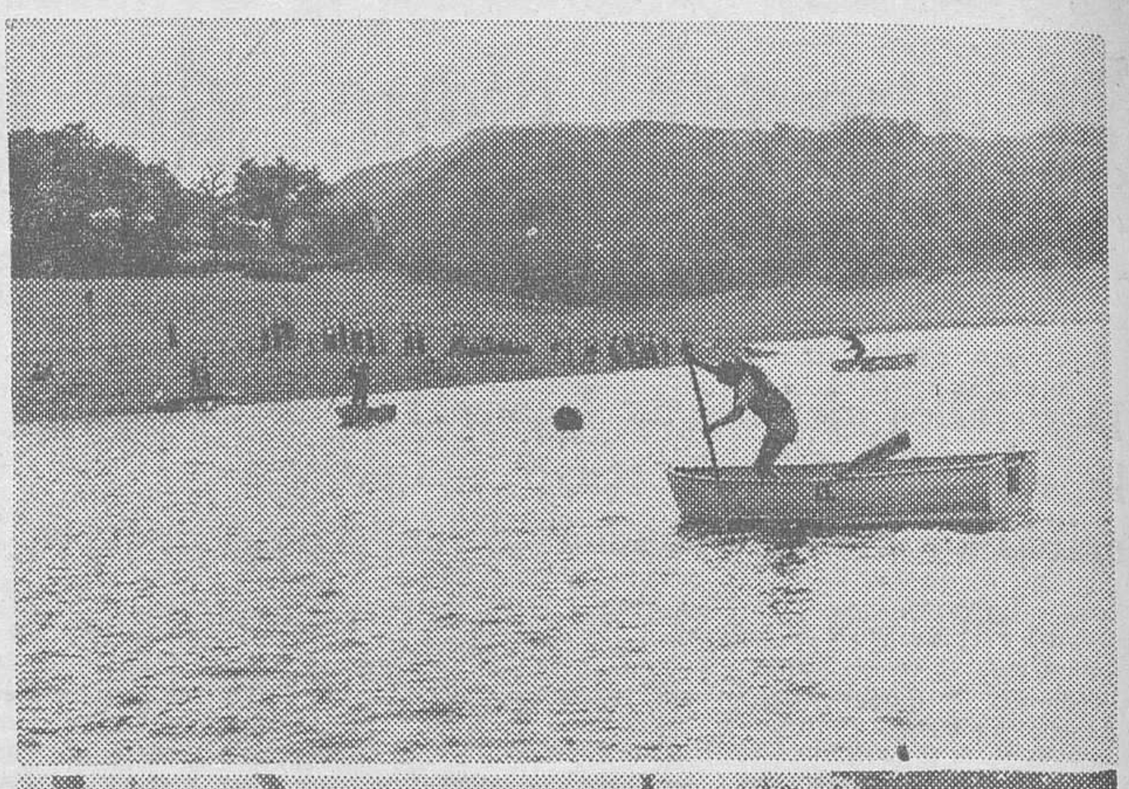

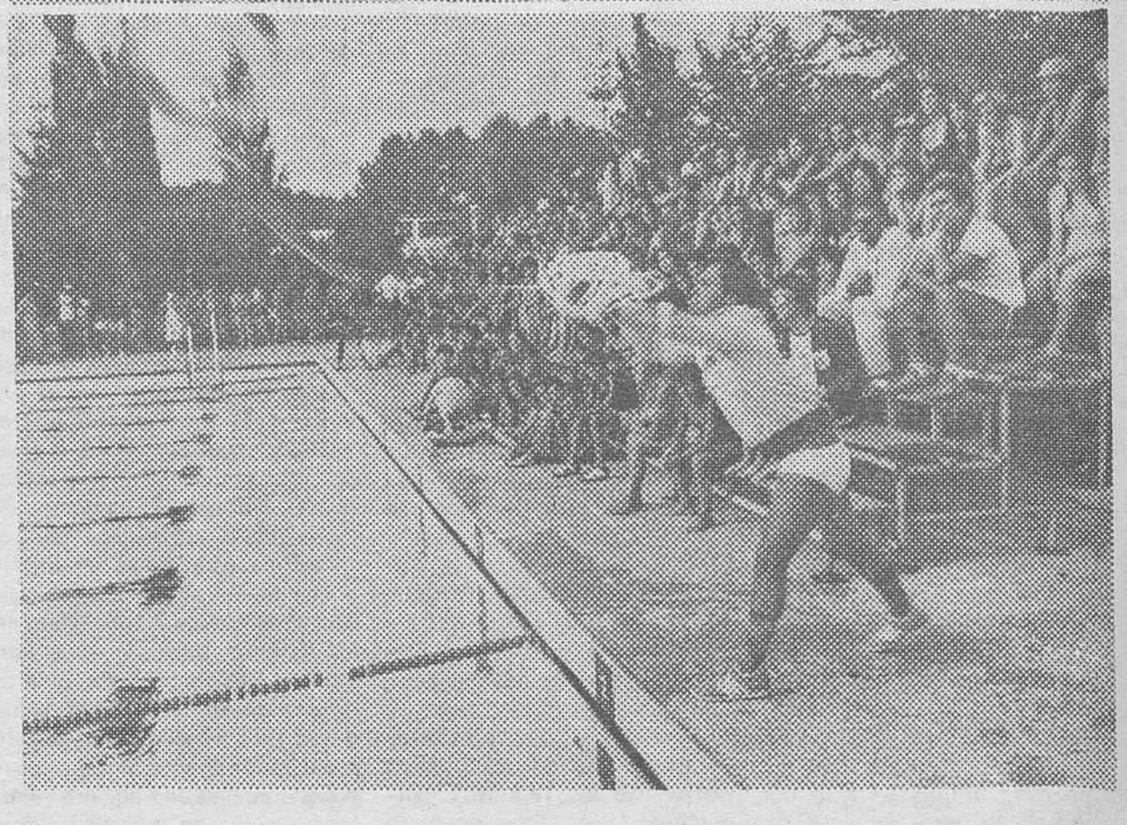

Nuestros dos grabados, recogen momentos de las pruebas disputadas ayer. Las de la maña tuvieron por marco las aguas del pantano del Arlanzón y las de la tarde, las piscinas municipales de "El Plantío". — (Fotos FEDE)

VENDO PISO

C/ ROMANCEROS, 7-3.º D. CON CALEFACCION INDIVIDUAL, DE 10 A 12 MAÑANAS.

El Alavés deja en libertad a Requejo

Morgado ha renovado

Vitoria. — Definitivamente el líbero Ivesist Jun Morgado no irá ni al Burgos ni al Real Zaragoza. En las últimas horas ha llegado un acuerdo verbal con la directiva para renovar por tres temporadas más.

En lo que se refiere a Rufino Requejo, el ex jugador del Burgos y Málaga, ha rescindido el contrato con el club de Vitoria por lo que queda en libertad por fichar por cualquier equipo que lo pretenda.

MOTO-CROSS

EL REAL MOTO CLUB BURGALES ORGANIZA TRES IMPORTANTES PRUEBAS EN EL MES DE SEPTIEMBRE

Tras el paréntesis de las vacaciones, el Real Moto Club Burgalés reanuda sus actividades deportivas con inusitado brío para llevar a efecto la realización de tres importantes pruebas de moto cross programadas para el presente mes de Septiembre.

La primera de ellas se celebrará el próximo domingo día nueve. Se trata del «II Moto cross de Barbadillo de Herreros» que se disputará a las seis de la tarde en el circuito «El Cachorro» de aquella localidad de la provincia de Burgos En este moto cross de Barbadillo de Herreros una doble competición para pilotos junior en las cilindradas de 75 y 250 c.c. que disputarán dos mangas cada uno de ellos con la particularidad de que la cilindrada de 75 c.c., es posible sea puntuable para el campeonato interprovincial de las Dos Castillas Zona Norte.

La segunda competición de extraordinaria importancia para el deporte del motociclismo nacional, se celebrará el día 16 en el circuito de San Isidro. Se trata del «Moto cross Ciudad del Cid», prueba puntuable para el Campeonato de España de 250 c.c., en la categoría «Super», único que se disputa en nuestro país en todas las cilindradas. Ni que decir tiene que en esta gran prueba, que es la penúltima de las incluídas en el Calendario Nacional, estarán todos los grandes ases nacionales del moto cross.

La tercera prueba será la que se dispute el día 23 en el mismo circuito de San Isidro. Será esta la dedicada al homenaje nacional al piloto local Miguel Angel Villán Peña prueba que hubo de ser aplazada en su día por la inclemencia del tiempo y que ahora se llevará a efecto con el mismo reglamento y participación de todas las categorías.

Es este un sugestivo programa deportivo que presenta el Real Moto Club Burgalés, al que nosotros deseamos encuentre el apoyo preciso para llevarlo a efecto con el característico entusiasmo y buen hacer de esta veterana sociedad burgalesa que tantas aportaciones realiza en favor del motociclismo de Burgos.

M.E.C.D. 2017

BALONCESTO

Justo triunfo del Tizona - Gromber ante el Maristas de Valladolid (83 - 80)

En juveniles, la Deportiva venció con buen juego frente a los vallisoletanos

Como estaba anunciado, el pasado día 30 de Agosto, se abrieron de nuevo las puertas del Polideportivo Municipal "El Plantío", para realizar encuentros de entrenamiento de pretemporada del club que milita en categoría nacional, Tizona-Granber y los juveniles de la Deportiva.

A pesar de la importancia de los encuentros y de la urgencia para su organización, hubo suficiente públinacional, Tizona-Gromber y jalear las buenas jugadas de los cuatro equipos que compitieron con enorme deportividad.

El encuentro de categoría nacional, Maristas de Valladolid Tizona-Gromber fue el que más espectadores atrajo, dado que los burgaleses deseaban conocer las nuevas adquisiciones de su club representnte. Notamos muchas ausencias de titulares, como Masa, desplazado a una concentración de baloncesto en Egipto; Félix y Peña al parecer cumpliendo los deberes militares y disfrutando de las vacaciones estivales respectivamente, y otro jugadores básicos en la estructura del Tizona de la temporada pasada.

Los equipos a las órdenes de los colegiados burgaleses formaron de la siguiente manera:

Maristas: Fernández (17), Fisac (23), Ferández D. (6), Tomillo (4) Calvo (8) Canales (7), Monsalvo (9) Alonso (6) y García.

Tizona Gromber: González (21), Saldaña (8), López (6), Zarzosa (9), Tato (1), Iturriaga (2), Buitrago (14), Ortiz (17), Peraita (5) y Juanfer.

Encuentro muy igualado y competido a lo largo de los dos tiempos. El primero terminó con empate a 40 puntos ,inclinándose a favor de los burgaleses en el último minuto gracias a la experiencia del veterano jugador mueblista Saldaña, con el tanteo de 83-80.

Los dos contendientes adolecieron de falta de cohesión y homogeneidad, sobresaliendo las individualidades más que la labor de conjunto, que no existió prácticamente a lo largo del partido; siendo esta característica lógica en estos comienzos de pretemporada.

No obstante, se espera mucho de algunos jugadores jóvenes, gustando al respetable y siendo ovacionados en muchas de sus jugadas individuales, tanto por parte de burgaleses como vallisoletanos.

En cuanto a los juveniles formaron así:

Maristas: Roberto (3), Alvaro (10), Alfonso (8), José Luis (2), Roberto, (9), Alfredo (10) Angel (10), Chuchi y Jorge.

Deportiva: Carrasco (2), Tito (7), Richard (2 1) Horta (2), Quintano (11), Gallego (16), Villanueva Luis Fernández y Porras.

Fue claramente favorable el primer tiempo para los de la Deportiva. Con juego sobrio y muy conjuntados dejaron el marcador en 39-24 Pero fue el segundo tiempo en donde los maristas más bien por el pundonor de sus jugadores y el exceso de confianza por parte de los burgaleses complicaron las cosos hasta el punto de que casi da un pequeño susto a los muchachos de la Deportiva. A pesar del mal segundo tiempo, los deportivistas inclinaron el marcador a su lado, dejándolo en 59-56 favorable.

Por otra parte, y al margen de estos encuentros se sabe que los directivos del Tizona-Gromber están organizando encuentros de auténtico nivel, preparatorio a la presentación que se desea realizar oficialmente en Burgos. Esperamos que la constancia de sus técnicos y jugadores en los entrenamientos sirvan para dar el mejor espectáculo quqe se haya conocido en el baloncesto burgalés.

También se confía en los aficionados a este deporte. Su aliento y participación estimularán a los jugadores, únicos protagonistas de los mejores resultados que se esperan conseguir en la próxima temporada 1979-80.

ELECTRICIDAD DEL AUTOMOVIL
J. GUILARTE
CASSETTES
AUTO-RADIOS
Vitoria, 146. Burgos
Tlfs. 223836 y 223837

CURSO 79 - 80
JUDO JU-JITSU
GIMNASIO ESCUELA - DIEGO LAINEZ, 18
DARAN COMIENZO LAS CLASES EN EL MES DE SEPTIEMBRE
HORARIOS:
INFANTIL MIXTO
DIAS: Lunes y miércoles, de 6,30 - 730.
Sábados, de 12 a 1 - 4,30 - 5,30 - 5,30 - 630.
Domingos, de 10 a 11 - 11 12 12 - 1.
SEÑORITAS. — MARTES Y JUEVES, DE 8 A 9 TARDE.
SENIOR. LUNES, MIERCOLES Y VIERNES, DE 8 A 10 TARDE.
NOTA: Las clases de los sábados y los domingos no darán comienzo hasta el mes de Octubre, día 6.

DUCATI
SIEMPRE EN VANGUARDIA
AHORA
GARANTIA TOTAL
UN AÑO
MATERIALES Y MANO DE OBRA
SIN LIMITACION DE KILOMETROS
Concesionario:
MOTOBOX - HERMANOS FUENTE
CALLE SANTA CRUZ, 15 — BURGOS

Oosterboch, campeón mundial de persecución, en Amsterdam

Se adjudico el triunfo con una "bici" de museo

El italiano Alfid Vandi, ganador de la Milán - Turin

Amsterdam (Efe). — Una bicicleta de museo fue utilizada por el joven corredor holandés Bert Oosterboch, para ganar la medalla de oro en persecución de profesionales, dentro de los mundiales de ciclismo.

Se trata de una máquina de cinco kilos de peso, que se encontraba en el museo de la bicicleta "Raleigh" de Nottingham, y que en 1976 había sido utilizada en Méjico por Roy Schuiten para intentar batir el récord mundial de la hora, en poder de Eddy Merckx

Si entonces no se pudo conseguir la hazaña, ahora los constructores de la bicicleta pudieron comprobar cómo, con ella el joven ciclista holandés, no sólo rebajaba el récord del velódromo de Amsterdam que estaba en poder de Tiemen Groen, sino que lograba la medalla de oro.

El caso de Bert Oosterboch es hoy el más comentado en el ambiente del mundial. Con 22 años, ésta es su primera temporada de profesional. Hace un año fue campeón del Mundo de aficoinados formando parte del equipo holandés que corrió la prueba de 100 kilómetros contra reloj.

Hombre fundamentalmente de ruta, apenas había pisado la pista, y solamente unos días antes de iniciarse el mundial, expuso a su director deportivo el deseo de probar fortuna en la prueba de persecución.

Ante la inminencia de fechas, y al no dar tiempo a prepararle una bicicleta, se le ocurrió la idea de pedir al museo "Baleigh" la de Schuiten, dado que ambos corredores tienen la misma medida.

Oosterboch llegó a la final después de haber eliminado con total claridad al inglés Branbury al suizo Gisiger y al belga Roger de Naeminck.

En la prueba de persecución olímpica, los alemanes del Este volvieron a lograr la medalla de oro en una bella final contra los soviéticos.

ALFID VANDI, VENCEDOR EN LA MILAN-TURIN

Turín (Efe) — El joven corredor italiano Alfid Vandi venció hoy, destacado en la clásica ciclista Milán-San Remo, disputada sobre un recorrido de 228 kilómetros, con tiempo caluroso.

Vandi consiguió despegarse del pelotón en la famosa subida de Superga y cruzó la meta en solitario.

El italiano Battaglin, que se resintió de la caída sufrida en el campeonato del Mundo, se retiró de la carrera a los 133 kilómetros. Igualmente, el holandés Jan Raas, campeón del Mundo de fondo en carretera, no terminó la prueba, y descendió de la bicicleta sin dar ninguna explicación.

La clasificación de la carrera fue la siguiente:

1. Vandi (Italia) 5 horas y 19 minutos para los 228 kilómetros de recorrido, a una velocidada media de 42,884 kilómetros por hora.
2. Criquielion (Bélgica), a 28 segundos.
3. Panizza (Italia), mismo tiempo.
4. Beccia (Italia), mismo tiempo.
5. Marcussen (Dinamarca), a 45 segundos.
6. De Muynck (Bélgica), mismo tiempo.

HOMENAJE A ISIDRO SALINAS

Lequeitio (Vizcaya) (Efe). El corredor del Kas, Pedro Vilardebo se proclamó hoy vencedor de la carrera ciclista profesional disputada en Lequeitio como homenaje al doctor Isidro Salinas

Cuarenta seis corredores, que debieron recorrer 135 kilómetros participaron en la carrera

En el reparto de trofeos y premio, el doctor Salinas manifestó públicamente por los altavoces: "Estoy muy agradecido a todos por esta gran jornada que he vivido".

Clasificación:

1. Vilardebo (Kas), 3-59-30.
2. Zúñiga (C. R.-Tan), mismo tiempo.
3. Pozo (Transmallorca-Guios), mismo tiempo.
4. López Carril (Teka), mismo tiempo
5. Ladrón de Guevara (Kas), 3-59-58
6. Abelda (Transmallorca-Guios) 4-00-01
7. Fernández Ovies (Teka), 4-00-33
8. Dando tiempo al pelotón, Eulalio García, Juan Fernández, Suárez Cuevas, etc., con un crono de 4-01-50.

COMIENZA LA LIGA

HOY JUEGA EL PROMESAS EN LA CAPITAL DEL PISUERGA

Los vallisoletanos, con un equipo de circunstancias

Hoy se inicia la Liga en Tercera División con la presencia de dos equipos burgaleses dentro del grupo segundo: Burgos Promesas y Gimnástica Arandina. En esta primera jornada los filiales del Burgos se desplazan a la capital del Pisuerga en donde se enfrentarán al Valladolid Promesas, a partir de las seis de la tarde en el estadio Zorrilla.

Para este choque el «míster» de los burgaleses prácticamente ha decidido el once inicial que salvo cambios de última hora estará integrado por Medina; Castaños Merino Vadillo, Pereda, Eduardo, Calvo, Tajadura, Iturri, Velarde y Abajo.

Por lo que respecta al rival, las noticias llegadas a nuestro conocimiento señalan que va a presentar un equipo de circunstancias. Un rival con mucha juventud en sus filas y poco acoplado. Una buena ocasión para los de «El Plantío» de lograr los primeros puntos de la temporada a poco que rueden bien las cosas. El equipo previsto que presentará el Valladolid Promesas estará integrado por los siguientes jugadores: Segurado; Santi, César, Pablo, Poveda, Moisés, Pablo, Valerio; José María, Lorenzo y Duque. Este choque será dirigido por el colegiado González Sánchez.

M.E.C.D. 2017

A FAVOR DE LOS PARTIDOS DE BENEFICIO

Comentario de Antonio VALENCIA

Madrid (Colpisa). — Se han jugado en días consecutivos partidos de homenaje y beneficio de Alberto, del Atlético de Madrid y de Gallego, del Sevilla, en los recintos respectivos de sus clubs para despedida de ambos jugadores del fútbol activo, después de largas carreras. La de Alberto ha sido más discreta porque desde su traspaso del Valladolid al equipo madrileño ha pasado diez años en sus filas, mientras que la parte más brillante de la carrera de Gallego osciló entre el Sevilla y el Barcelona. Pero como Gallego se reveló en el Sevilla y al Sevilla ha vuelto, cuando el Barcelona le dejó en libertad, entregando al club de su tierra el fruto de sus últimos años de veterano, el homenaje se le ha rendido allí. Ambos han tenido gran éxito, porque se trataba de jugadores populares y queridos entre las aficiones respectivas y eso significa no sólo una despedida emotiva y en olor de multitud sino la ganancia de una buena cantidad con que el fútbol despide a un futbolista cuando se reinstala en la vida privada.

Con frecuencia se viene argumentando en contra de los beneficios, que en no pocos casos constan como obligación que contrae el club cuando el jugador rebasa en su servicio un plazo de años convenido, diciendo que además de recibir sus sueldos y primas, mientras está en activo, el fútbol es de las pocas o la única actividad que premia sustanciosamente con millones a los jugadores que se despiden. Pero las cosas no pueden tratarse con tanto simplismo. Hay que tener en cuenta que el beneficio solamente lo logran muy singulares y espaciados jugadores que se premia no sólo un término de carrera y el regreso a la vida privada, sino una larga carrera que ha hecho mella en la afición fiel a un club. Porque ya puede ser un jugador bueno, pero si no ha hecho tilín a su público, el beneficio no existe. Se trata de un premio especial a jugadores asimismo especiales y la prueba está en que muchos se retiran haciendo mutis por el foro sin más. Y no es que se trate de jugadores mejores o no, sino de jugadores con «club-appeal», de esos que al terminar su vida en un club la afición a él adicta le despide como a una cosa suya entrañable, no como el que ha cumplido su contrato simplemente.

No todos los que se retiran que por ley natural vienen a ser los mismos que un día ingresan en el fútbol, ni mucho menos, se despiden así del fútbol. Más bien son una imperceptible minoría, aunque la aureola de publicidad de su adiós al público no puede pasarse en silencio. Son, como en el caso de Alberto cerca de cincuenta mil almas aplaudiéndole a rabiar cuando salió al campo por última vez en su día de futbolista, acompañado de sus hijos y que redoblaron su aplausos cuando después de un breve trámite de juego, se retiró del césped para siempre. La emoción y las lágrimas del jugador fueron visibles. Y bien, uno que clama por el excesivo derroche y blandura con que se configura el cuadro profesional del jugador (lo que no obsta para que tuviese y tiene todavía limitaciones contractuales) me parece que el partido de homenaje a beneficio es algo que no se puede ni se debe erradicar del futbol. Es un premio que tarda mucho tiempo en ganarse mediante la exhibición pródiga de cualidades que definen a los mejores profesionales, dedicación, buen servicio, fidelidad a una imagen y unos colores, supresión de barreras entre su figura profesional y el aprecio de los parroquianos del club.

No hace falta ser divo ni personaje de sonrisa continua. Alberto, cuya carrera he visto de cerca, desde que dos goles suyos en el Nou Camp derribaron a una directiva azulgrana, se ha distinguido por su servicio discreto en la constancia, por estar siempre a punto, por no plantear jamás un caso por hacer y no farolear, por no poner mala cara en el banquillo, por la fidelidad que siempre se sabe que es la más difícil de las elegancias. A esto no se le puede considerar por medio del cumplimiento de un contrato pues esto sólo no basta si el jugador no da la talla en un largo servicio. Lo que se dice de Alberto conviene a Gallego, por su tesón, su empeño y su furia en defensa de los colores de su equipo, de la selección nacional abajo.

El beneficio en fútbol es un caso aparte, un ejemplo que debe quedar para los jugadores. Ya se sabe que los que se benefician de las luminarias del homenaje están bien pagados, pero así lo estarán mejor —como decía don Juan Tenorio— cuando su servicio profesional ha rebasado la marca general. Por eso no votaría uno jamás por la supresión de estos partidos que son como el estuche en el que relucen las virtudes de un jugador cuando deja de serlo. Y buena señal será que abunden los jugadores cuya vida futbolística termine con el beneficio y homenaje.

PARTIDOS Y ARBITROS PARA HOY

SEGUNDA DIVISION

Huelva-Tarragona, Riera Morro
Getafe-Castilla, Martín Navarrete
Levante-Osasuna, Casajuana Rifá
Murcia-Cádiz, Bernavente Garasa
Alavés-Oviedo, Jiménez Muños
Celta-Santander, Urio Velázquez
Granada-Valladolid, Barbosa Alvarez
Palencia-Algeciras, Torres Jiménez

SEGUNDA DIVISION «B»

(Grupo primero)

Logroñés-Huesca, Canaleta Argemi.
Barcaldo-MIRANDES, Villanueva Nieto
Arenas-Zamora Medín Prego
Bilbao At.-Leonesa, Gutiérrez Fernández
At. Madrileño-Sporting At., Sánchez Marín

(Grupo Segundo)

Barcelona At.-Ibiza, (aplazado)
Onteniente-Lérida, Alcaide Crespín
Jerez-Vall de Uxo, Yuste González
San Fernando-Ceuta, Rico Arqués.
Calvo Sotelo-Jaén, Bolaños Fernández.

TERCERA DIVISION

(Grupo Segundo).

Naval-Tudelano Alvarez Sánchez
Rayo Cantabria-ARANDINA, Aguirregomezcorta
Torrelavega-Sangüesa, González Lecue
Santoña-Salmantino, Marticorena
Cayón-Béjar Industrial Vallecillo Landa
Chantrea-Castro, Mangado Navariaz
Haro-Calahorra, López Calzada
Peña Spor-Benavente, Ortín Marquina.
Corellano-V. de Baños Frechoso Pérez
Valladolid P.-BURGOS P., González Sánchez.

CIUDAD DEPORTIVA MILITAR (GENERAL YAGÜE)

BURGOS

SECCION DE FUTBOL

COMUNICADO

Se informa a los USUARIOS de la C. D. M. que han dado comienzo los entrenamientos para este deporte.

Los hijos de USUARIOS con edades comprendidas entre los 13 y 17 años ambos inclusives, que quieran participar, pueden presentarse los MARTES Y JUEVES a partir de las 20 horas en el campo de fútbol de la C. D. M. o bien informarse en las oficinas de la CIUDAD DEPORTIVA MILITAR.

IMPORTANTE FINCA GANADERA PRECISA CAPATAZ

SE REQUIERE:
— Experiencia en ganado vacuno y ovino en régimen extensivo.
— Disposición de trasladar su residencia a la región castellano-leonesa.
— Dotes de mando, iniciativa, honradez y espíritu de superación.

SE OFRECE:
— Vivienda acondicionada en la propia explotación.
— Alto salario, de acuerdo con las exigencias del puesto.
— Seguros Sociales, etc.
— Ambiente de trabajo agradable y trato directo con la propiedad de la finca.

Interesados escribir detallando datos personales y "curriculum vitae" al número 606-P de HOLDOS ANUNCIOS, Vergara, 10. Barcelona-2.

GUIA PROFESIONAL

EMILIA LASTRA
ANALISTA
Plaza de la Cruzada, 6
Teléfono 20 34 12

Dr. V. Mateos López
CIRUGIA GENERAL
TRAUMATOLOGIA, HUESOS Y ARTICULACIONES
RAYOS X
Avenida del Cid, 8, 2.º
Teléfono 202254

DOCTOR MIGUEZ
Aparato digestivo
Plaza de la Cruzada, 1
Teléfono 227522

JOSE A. NAVARRO
ESPECIALISTA EN NIÑOS
RAYOS X
Del Igualatorio M. Colegial
Juan XXIII, 16, 1.º. Consultas, de 6 a 7. Horas convenidas, al teléfono 220611
Avenida Reyes Católicos
Edificio Meysa, Escalera primera, 5.º, A.

JOSE CARAZO
PARTOS Y ENFERMEDADES DE LA MUJER
Del Hospital de Barrantes y Cruz Roja
Vitoria, 81. Teléf. 203591

Antonio Alfaro
CIRUGIA ESTETICA
Teléfono 94-4414233
(Horas convenidas)
Gran Vía, 81-1.º, BILBAO-11.

Abelardo Carazo
MATERNOLOGO DEL ESTADO
MEDICO
Especialista en partos
Ginecología
Consulta Clínica Cruz Roja
Vitoria, 31. - Teléfono 203591

J. L. VIEJO BAÑUELOS
Enfermedades del Aparato respiratorio
Sanjurjo, 15, 2.º, D.
Tels. 202032 - 202297

Alonso Bañuelos
OFTALMOLOGOS
Medicina y Cirugía de los ojos.
Espolón, 2. Teléfono 209349

José M.ª de Sebastián
MEDICO
ANALISIS CLINICOS
Vitoria, 46, 4.º D. (Edificio Gasset). Teléfono 203789.

OPTICA IZAMIL
Graduación gafas - Adaptación lentillas
Técnicas modernas
LAIN CALVO, 28

OPTICA CIENTIFICA
GAFAS BIEN GRADUADAS
CENTRO DE LENTES DE CONTACTO
GRADUACION INMEDIATA DE SU VISTA
Avenida del Cid, 14. — Teléfono 22 26 08
y Plaza Mayor, 7. — Teléfono 20 53 44

L. RODRIGUEZ PASCUAL
ENFERMEDADES DE LA PIEL
DEPILACION ELECTRICA DEFINITIVA
Consulta, de 12,30 a 1,30 y de 6 a 7
General Yagüe, 10, 6.º C — Teléfono 21 29 48

Clínica CRUZ ROJA
Servicio de chequeos médicos
Director médico:
DON MATEO MARGARIT BALAGUE

JAIME ESPARZA R. DE TRUJILLO
PSIQUIATRA
Director médico de los Servicios Psiquiátricos de la Excma. Diputación Provincial
Horas concertadas
Avenida Reyes Católicos, 16 escalera III, 1.º C.
Teléfono 229852

MARIANO GARCIA LOZANO
Maternólogo del Estado
Tocoginecología
Ecografía abdominal
Consulta: Horas concertadas
Paseo de la Isla, 11-2.º-dcha.
Teléfono 208934

I. Arroyo Hidalgo
NEUROLOGIA
Av. Reyes Católicos, 8-1.º C.
Consulta previa cita.
Tfno. 21 95 38 (Tardes)

José M. Martín Iglesias
Pedro Martín Iglesias
MEDICOS
Horas de consulta, de 10 a 2
ANALISIS CLINICOS
ELECTROFORESIS
BACTERIOLOGIA
Avenida Reyes Católicos, 10
Teléfono 221166
Edificio Estudio, 2.º B
Sábados, de 10 a 12

L. MATA DIEGO
PODOLOGO
ORTOPEDIA DEL PIE
Avenida del Cid, 46, 1.º
De 12 a 2 y de 4,30 a 8.
Teléfono 227297

M.E.C.D. 2017

Pasando el rato

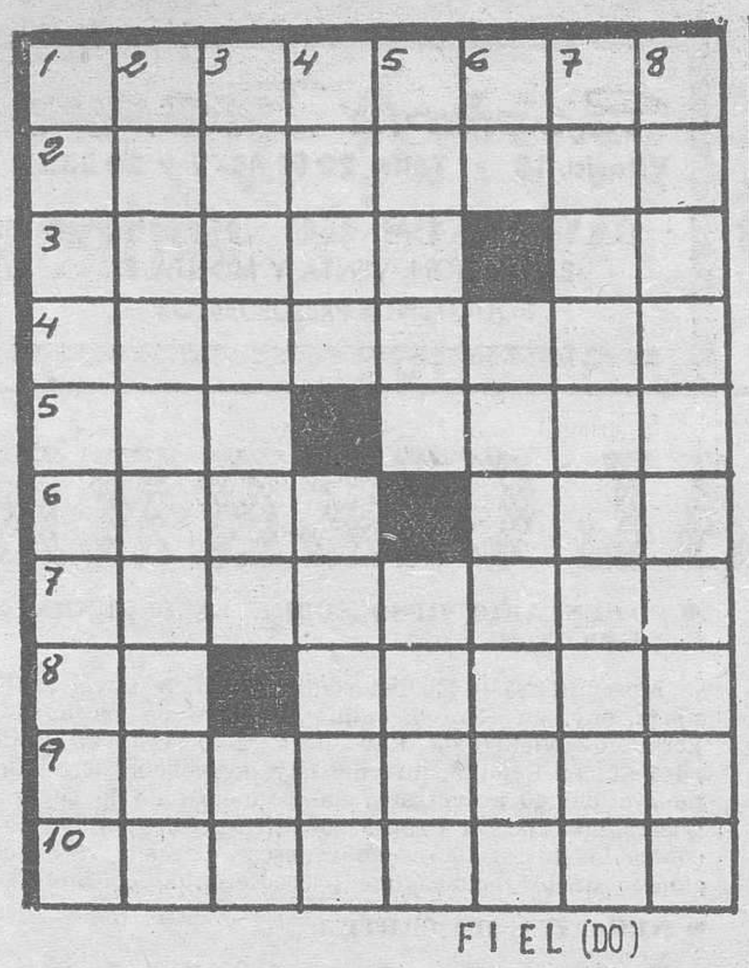

FIEL (DO)

HORIZONTALES: 1. — Monte bajo de pasto, donde suele haber corrales. 2. — Pueblo de la Galia belga. 3. Deidad céltica. — Nombre de letra. 4. — Natural de una región española. 5. — Isla británica del mar de Irlanda. (al rev.) Río de Austria y Alemania. 6 — (al rev.) Derroté. — Río europeo. 7. — (al rev.) Acertasen. — 8 (al rev.) Artículo. — (al rev.) Manchas, dañas 9. — Despejado. 10. — Hiciese corresponder dos sonidos.

VERTICALES: 1. — Relativo al pecado (fem.). 2. Rebájales el precio. 3 — Mujeres naturales de cierta nación europea. — Letra griega. 4. — (al rev.) En lenguaje de germanía; andén. — Figurado; funden, apoyan 5. — Pena. — Canción de cuna. 6. — Prep. inseparable. Apéndice humano (pl.). 7. — Precisaré. 8 — Crímenes.

Solución al anterior:

HORIZONTALES: 1. — Garapita. 2. — Enojarás. 3. — Nadas. — Pe. 4. — alaráraV. 5. — riM (Joaquín). — Sobé. 6. — aziR. — Mar. 7. — Datábala. 8. — Ob. — Tunal. 9. — Ramalazo. 10. — Animosos.

VERTICALES: 1. — Generadora. 2. — Analizaban. 3. rodamiT. — Mi. 4. — Ajar. — rataM. 5. — Pasas. — Bulo. 6. — Ir. — Romanas. 7. — Tapabalazo. 8 — Asevéralos.

DIBUJOS CON SIETE ERRORES

Solución al anterior:

1. — Cortina. 2. — Hoja de la planta. 3. — Hoja de la planta. 4. — Uva. 5. — Gemelo. 6. — Collar. 7. — Marco del cuadro.

Y VA DE CUENTO...

AL PASAR LA ADUANA

Llega a la frontera un viajero en automóvil. El funcionario de la aduana le pregunta rutinariamente.

—¿Coñac? ¿Whisky? ¿Ron?...

—No —contesta el viajero—. Lo que si tomaría muy a gusto sería café caliente.

EN LA CONSULTA MEDICA

Un hombre que no ha comido nunca ostras se decide a probarlas. Y a la mañana siguiente ante espantosos dolores estomacales, acude a la consulta médica

—He comido ostras ayer por primera vez en mi vida, ¿será eso lo que me ha hecho mal, doctor?

—Sí, es posible. Al abrirlas, ¿no se dio cuenta si estaban frescas?

—¡Qué! —exclama el paciente—. ¿Había que abrirlas?

NO HAY CUIDADO

Perseguido por un perro de aspecto feroz un individuo rodea a toda velocidad un árbol corpulento con el animal cerca de sus talones.

Acierta a pasar un transeúnte y al darse cuenta de la situación le grita al perseguido:

—No haga usted eso. ¡Deje de dar vueltas al árbol! ¡Sálvese de un salto!

—No... No... —contesta el perseguido, casi sin aliento— Le llevo una vuelta de ventaja.

TRUCO DE PESCA

Los pensionistas de un asilo psiquiátrico cercano a un estanque, son autorizados para pescar. Uno de ellos ceba un anzuelo con colillas de las que tiene una buena porción en una caja lo que intriga a uno de sus colegas

—¿Qué es lo que esperas pescar? —le pregunta con incredulidad

—Es un truco que me ha enseñado un enfermero —responde el otro— Me ha asegurado que así se pueden pescar truchas ahumadas

HERENCIA INESPERADA

En un lugar de Nueva Zelanda un vegetariano, Normand Beli, ha dejado una herencia de 500 libras destinadas a pagar la inserción semanal en dos grandes periódicos de este mensaje imperativo:

«Cerrad las carnicerías».

JEROGLIFICO

¿Cuándo vas a la playa?

Solución al jeroglífico:

En la acera.

VENDEMOS

CARROCERIA FRIGORIFICA

PARA PRODUCTOS CONGELADOS
PERFECTO ESTADO
MARCA FRANGER
Dirigirse HERMANOS LOPEZ
Plaza del Vena, s/n
Teléfonos: 22 18 62 22 68 12

para sus cereales
pida
FERTIBERIA
el abono
del saco rojo
es un producto ERT

La CHISPA de Olmo

HOROSCOPO DEL PROFESOR SESMA

Semana del 3 al 9 de Septiembre

ARIES (del 21 de Marzo al 20 de Abril). — Acontecimiento que puede tener repercusiones económicas. Riesgo de caida Tendencia a dejarse llevar por las emociones Decisión de importancia para el futuro. Viaje. Preocupación por persona cercana. BUSQUE EL LADO POSITIVO DE LOS ACONTECIMIENTOS.

TAURO (del 21 de Abril al 20 de Mayo). — Algún contratiempo en un proyecto personal. Trastorno de salud Excursión. Gastos ligeramente elevados. Ventajas de orden material con las que no se contaba. Momentos de gran optimismo. SEA COMPRENSIVO.

GEMINIS (del 21 de Mayo al 21 de Junio) — Exito de una propuesta. Riesgo de incomprensión por parte de un amigo. Noticias de alguien muy lejano. Reformas en la casa. Inquietud sin base real. Buenas perspectivas económicas NO PIERDA TIEMPO EN DETALLES SIN IMPORTANCIA.

CANCER (del 22 de Junio al 22 de Julio). — Actividad menor de la habitual. Cambios en el lugar de trabajo. Nuevas amistades. Experiencia rara. Discusión. Consejo acertado. Censuras inmerecidas. Dificultades superable. CONFIE EN SU BUEN SENTIDO

LEO (del 23 de Julio al 23 de Agosto). — Oportunidad de tipo social o cultural. Evolución favorable de algo pendiente. Algún problema económico. Reacción hostil a una propuesta. Ocasión de realizar un viaje o excursión interesante. Encuentro agradable. BUSQUE EL CONTACTO CON LA NATURALEZA

VIRGO (del 24 de Agosto al 23 de Septiembre). Carta con buenas noticias. Epoca favorable para cualquier negocio o actividad semejante. Ocasión de perfeccionamiento espiritual o intelectual. Lectura sugerente. Atención a posibles excesos en la mesa. Regalo inesperado. RECUERDE QUE NO HAY OBRA BUENA SIN BUENOS CIMIENTOS.

LIBRA (del 24 de Septiembre al 23 de Octubre).— Momentos de calma interior. Viaje curioso. Ingresos mejores de lo esperado. Oportunidad de conocer nuevos ambientes. Riesgo de avería o accidente. Noticias de fuera. CONTROLE SUS REACCIONES INSTINTIVAS.

ESCORPIO (del 24 de Octubre al 22 de Noviembre). — Novedad familiar Exito o satisfacción sentimental. Mejora económica Gran actividad, especialmente física, Invitación grata. Dudas respecto a una propuesta. Modificaciones en la casa. Accidente molesto pero sin importancia. PIENSE ANTES DE HABLAR.

— SAGITARIO (del 23 de Noviembre al 21 de Diciembre). — Momentos de optimismo que pueden inducirle a una decisión precipitada Invitación a un viaje compartido Algún gasto inesperado Nuevas aficiones. Compra bien hecha. SEA EQUILIBRADO EN SUS JUICIOS.

CAPRICORNIO (del 22 de Diciembre al 20 de Enero) — Epoca de descubrimientos y sorpresas. Lectura de interés. Demanda de ayuda. Aventura amorosa. Regalo curioso. Oportunidad de emprender nuevas actividades de tipo intelectual sobre todo. Olvido o distracción. Proyecto de tipo económico. ECONOMICE SUS ENERGIAS FISICAS.

ACUARIO (del 21 de Enero al 19 de Febrero). — Satisfacción por motivos personales. Viaje de interés. Peligro de un exceso en la comida o la bebida. Problema que se resuelve después de varias demoras Sugerencia útil NO SE INQUIETE POR UN FUTURO QUE AUN NO CONOCE.

PISCIS (del 20 de Febrero al 20 de Marzo) — Buenas perspectivas de tipo financiero. Prueba de simpatía y comprensión Carta del extranjero. Gastos un tanto elevados Es aconsejable no derrochar energías en proyectos utópicos. Fiesta o reunión familiar. ACEPTE EL PRESENTE TAL COMO ES

(Es una colaboración Fiel. Servicios Especiales EFE)

DON CELES Por OLMO

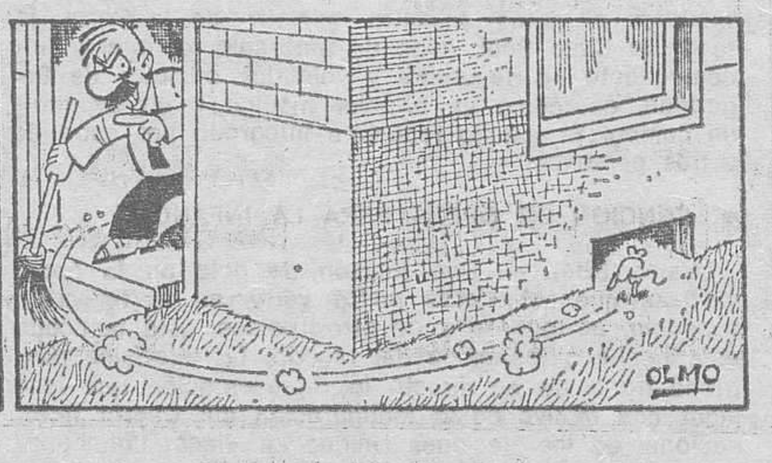

M.E.C.D. 2017

Diario de Burgos

FUNDADO EN 1891

Papelería TAGRA
Vitoria, 13 - Telfs. 20 91 48-9 y 20 28 52
Muebles de oficina
EXPOSICION, VENTA Y MONTAJES
SOLICITENOS PRESUPUESTOS

CRONICA DEL TIEMPO

Por Fernando MEDINA

PRECIPITACIONES EN EL NORTE

Madrid (Colpisa).

SITUACION ATMOSFERICA Y EVOLUCION PROBABLE

Siguen las bajas presiones al Noroeste de las islas británicas y sobre el Norte de Africa. Y las altas, por el contrario, sobre Centroeuropa y entre las Canarias y las Azores. Por otro lado, frentes de chubascos —intermitentemente— continúan rozando el litoral cantábrico, al tiempo que más al interior no llegan o pierden toda o casi toda su actividad.

EL TIEMPO PARA HOY

Se registrarán precipitaciones en Galicia y en el Cantábrico y algún núcleo o amago tormentoso, en plan disperso, por puntos de las dos Castillas, León y sistema ibérico. Disminuirá considerablemente la nubosidad de los litorales de Valencia y Murcia. Y estará despejado o casi despejado en el resto de España. Las temperaturas, moderadamente altas.

EL TIEMPO PARA MAÑANA

Nubosidad variable, con alguna precipitación débil, en Galicia, Cantábrico, Pirineos y puntos de Cataluña y del Norte de las Baleares. Predominará el tiempo bueno en las demás regiones españolas. Las temperaturas no experimentarán cambios importantes.

TEMPERATURAS A LAS 14 HORAS DE AYER

ESPAÑA. — Bilbao, 25; Santander, 22; San Sebastián, 24; Vitoria, 27; Pamplona 26; Logroño, 25; Burgos, 27; La Coruña, 23; Valladolid, 27; Avila, 24; Soria, 24; Zaragoza, 24; Barcelona, 25; Valencia 25; Madrid, 27; Sevilla, 32; Málaga, 27; Palma de Mallorca, 28, y Las Palmas, 24.

RESTO DE EUROPA. — Estocolmo, 18; Copenhague, 21; Londres, 19; Bruselas, 28; Ginebra, 25; Zurich, 23; París, 28; Burdeos, 27; Lyon, 27; Lisboa, 25; Franckfurt, 27; Roma, 28; Milán, 24; Helsinki, 16 y Moscú, 17.

La presencia de soldados rusos en Cuba puede agriar las relaciones USA - URSS

Un portavoz de Castro se ha negado a hacer declaraciones

La Habana (Efe). — El portavoz del Ministerio de Relaciones Exteriores de Cuba, Lisandro Otero, se negó anoche a hacer ningún comentario sobre la noticia de una presencia de soldados soviéticos en Cuba.

Interrogado por un periodista inglés sobre la noticia llegada de Estados Unidos sobre la presencia en Cuba de 3.000 soldados soviéticos, el portavoz aclaró que «oficialmente Cuba no tiene que hacer ningún comentario al respecto».

PUEDEN AGRIARSE LAS RELACIONES U.S.A. - U.R.S.S.

Washington (Por Enrique Morales, de Efe). — La detección por los servicios de inteligencia norteamericana de una brigada de combate soviética compuesta por aproximadamente 3.000 hombres, amenaza con variar las futuras relaciones entre las dos superpotencias.

La presencia en Cuba de vehículos blindados, artillería y elementos de infantería de la Unión Soviética recordó por su parte a los comentaristas políticos de este país la crisis de los «misiles» soviéticos en suelo cubano, que en 1962 pudo ocasionar una conflagración atómica.

La confirmación del departamento de Estado sobre la existencia en dicha isla de efectivos en número superior a lo presupuestado hace apenas un mes, motivó ayer que la administración Carter declarase públicamente su preocupación al respecto.

Tras calificar la situación de «seria» y de introducir variaciones en «los acuerdos bilaterales establecidos con los soviéticos en materia de armas defensivas» fuentes oficiales revelaron a su vez la existencia de negociaciones mutuas para esclarecer el alcance y objetivo de aquellas instalaciones, según informa «Efe».

La inquietud sentida por la Casa Blanca ante la evidencia de la súbita confirmación de dichos efectivos bélicos se fundamentó en el presunto efecto que las tropas soviéticas pueden originar en el inestable mapa político centroamericano.

Los comentaristas políticos de esta capital señalaron por su parte que a los aproximadamente 3.000 soldados de aquel país hay que añadir otros 2.000 consejeros y técnicos soviéticos más establecidos en la isla.

Pero la preocupación se extiende a las consecuencias que la acumulación sorpresiva de tropas en aquel territorio pueda tener en los debates sobre la aprobación del tratado de limitación de armas nucleares (Salt-2), que el Congreso debe tratar en breve.

NOTICIAS AL CIERRE

● **CASI DOS MILLONES DE VERANEANTES VUELVEN A MADRID**

Madrid (Logos). — Entre hoy sábado, y mañana, domingo, volverán a Madrid de sus vacaciones casi un millón de veraneantes madrileños que han podido aprovechar hasta última hora su estancia en los lugares de veraneo gracias a la coincidencia del fin de semana con el término del mes. La cifra estimada de regresos anticipados registrados durante la semana han supuesto, aproximaadmente la vuelta de otro millón de veraneantes con lo que se redondea la de casi dos millones de personas que abandonaron Madrid a comienzos del mes de Agosto.

● **CIEN NIÑOS SAHARAUIS, EN MADRID**

Madrid (Efe). — A las doce y veinte de la noche han llegado al aeropuerto de Madrid-Barajas en vuelo charter, procedentes de Argel, los cien niños, hijos de combatientes del Frente Polisario, invitados por el PCE a pasar un mes de vacaciones en nuestro país. Más de cinco mil personas se encontraban en el exterior del aeropuerto, enarbolando banderas del Frente Polisario y del PCE. Asimismo, había gran cantidad de pancartas de bienvenida y alusivas a los derechos del pueblo saharaui y a su autodeterminación. Los niños saharauis, de edades comprendidas entre los seis y los trece años estarán hasta el próximo día 4 en la Ciudad Escolar Provicial, a doce kilómetros de Colmenar, de donde partirán en tres grupos, a la Costa Brava (Arenys de Mar), Valencia (Piles) y Málaga (Chaparrol), para volver a Madrid el próximo día 26.

● **FELIPE GONZALEZ, EN SANTANDER**

Santander (Efe). — En el trancurso de una reunión-mitin celebrada hoy en el paraninfo de la Universidad Internacional de Santander, el ex-secretario general del PSOE Felipe González, dijo que «el partido es siempre instrumento que debe cambiar la sociedad, por lo que nunca debe ser utilizado como campo de batalla para enfrentamientos entre los propios socialistas». Manifestó también Felipe González que muy pocas personas se encontraban en el momento actual a su izquierda en el partido. «Los que se tildan de radicales —concretó— deben recordar que esta palabra significa ir a la raíz de los probiemas y que en ningún caso se traduce en dar fuertes gritos». Argumentó Felipe González, citando a Marx, que muchas veces hacer ideología era el recurso de los incapaces. Y al término de su intervención se desarrolló un debate privado entre los asistientes a la reunión-mitin, que discurrió por cauces de normalidad.

● **ACUERDO PESQUERO HISPANO-LUSO**

Olhao (Portugal) (Efe). — Un acuerdo provisional de pesca ha sido firmado entre España y Portugal en esta localidad de la costa meridional portuguesa. El acuerdo, concluído ayer, permite a los pescadores portugueses y españoles faenar en aguas de ambos países mientras no sea firmado el acuerdo definitivo. Como consecuencia, 69 embarcaciones portuguesas podrán pescar en aguas españolas, de las tres a las seis millas, hasta el límite de la provincia de Huelva. Por su parte, veinte embarcaciones españolas pueden pescar, sólo durante el día, a lo largo de la costa. Sur de Portugal hasta el límite de la capitanía de Tavira, 175 kilos de navajas por unidad por día.

● **LLEGA A LAS PALMAS EL REY HUSSEIN DE JORDANIA**

Las Palmas de Gran Canaria (Efe). — Poco después de las doce de la noche, hora canaria, llegó al aeropuerto de la base aérea miliar de Gando el Rey Hussein de Jordania, que esta noche pernoctará en un hotel del Sur de la isla de Gran Canaria, para mañana continuar viaje con destino a La Habana, donde asistirá a la cumbre de países no alineados. El monarca hachemita, que llegó con más de tres horas de retraso del horario previsto, viajaba a bordo de un «Boeing 707» de las Reales Líneas Aéreas jordanas denominado «Ciudad de Amman». Fue recibido en el aeropuerto por el vicealmirante comanante general de la zona marítima de Canarias; general jefe de la zona marítima de Canarias; general jefe de la zona aérea de Canarias, gobernadores civil y militar y otras autoridades, así como el embajador de Jordania en Madrid. El Rey Hussein, saludó a estas autoridades y seguidamente emprendió viaje por carretera hacia el hotel donde se hospedará esta noche. Acompañan al monarca el primer ministro, ministro de la Corte, jefe de la Casa Real, jefes de protocolo, coronel y jefe comandante de Seguridad y veintidós oficiales de Seguridad, así como un brigaier médico y un ayudante de campo. El séquito real está integrado por cuarenta y tres personas.

● **FUNCION DE OPERA PARA LA INFANCIA**

Viena (Efe). — Una función de gala de la ópera vienesa, que más tarde podrá verse en la televisión española, portuguesa y de otros países, está dedicada esta noche a los niños del Mundo. La televisión austríaca transmite en directo la representación que lene lugar con motivo de la inauguración del Centro Internacional de las Naciones Unidas en Viena. Los honorarios de televisión se entregarán a la organización de las Naciones Unidas para la ayuda y protección a la infancia (UNICEF).

● **COMENTARIO RUSO SOBRE LA SEGUNDA GUERRA MUNDIAL**

Moscú (Efe).— El historiador soviético, Pavel Zhilin, niega hoy, en «Pravda», que el pacto de na agresón germano-soviético de 1939 diera «luz verde» a Hitler para atacar Polonia, informa hoy la agencia «Efe». Con motivo del 40 aniversario del comienzo de la segunda guerra mundial, la Prensa soviética reitera sus ataques contra los historiadores «burgueses», por sus «falsificaciones» de los hechos que precedieron al conflicto.

● **NEGATIVA DE CARTER**

Washington (Efe).— El presidente Carter negó hoy, públicamente, que el jefe de su equipo presidencial, Hamilton Jordán, esté involucrado en un supuesto caso de consumo de cocaína. En declaraciones formuladas en su población natal de Plains (Georgia), Carter desestimó las acusaciones de los dueños de la discoteca neoyorkina «Estudio-54», quienes implicaron a Jordán en el presunto consumo de la droga.

● **EGIPTO RECONOCERA A UN GOBIERNO PROVISIONAL PALESTINO**

Tiejandría (Efe-UPI). — El presidente de Egipto, Sadat, comentó hoy que su país reconocerá a un Gobierno provisional palestino en el momento en que sea anunciada su creación por la Organización de Liberación Palestina.

● **TOQUE DE QUEDA EN KAMPALA**

Kampala (Efe-UPI). — Se ha impuesto en la capital de Uganda un toque de queda desde la puesta del Sol al amanecer, a consecuencia de una serie de asesinatos destinados a asustar a los extranjeros.

McHenry, representante de USA en las NN. UU.

Ayer lo designó Carter

Naciones Unidas (Efe). — El presidente Carter ha designado hoy a Donald McHenry, diplomático de carrera y raza negra, de 42 años, para reemplazar a Andrew Young como embajador de Estados Unidos ante las Naciones Unidas.

Young dimitió a consecuencia de determinadas presiones a principios del mes de Agosto, tras celebrar una reunión no autorizada con un representante de la Organización de Palestina (OLP). Su dimisión generó una oleada de malestar en la comunidad negra estadounidense.

Aunque el nuevo embajador de Estados Unidos en la ONU también es negro, no comparte los puntos de vista de Young en el movimiento de los derechos cívicos.

McHenry ha actuado como hombre número tres en la misión estadounidense en la ONU durante los últimos dos años y medio.

Donald F. McHenry

(Telefoto EFE-UPI)

ULTIMA HORA DEPORTIVA

«Chino» Sánchez, vencedor de Carmona, en San Sebastián

San Sebastián (Efe). — Menos de media entrada en el Polideportivo de Anoeta para presenciar la velada de boxeo en cuyo combate de fondo el ex-campeón de Europa "Chino" Fernández (64,500) se enfrentaba a Angel Carmona (66,00), aspirante al título de España.

El combate ha sido de neto dominio del ex-campeón de Europa, que ha vencido por inferioridad en el séptimo asalto, después de haber escuchado Carmona tres cuentas en los asaltos segundo, quinto y séptimo. Este combate era en la categoría de los superligeros.

En el combate de semifondo, el ex-campeón de Europa Manuel Massó, en la mejor pelea de la noche, venció a los puntos al aragonés Oliver, dentro de los pesos plumas, boxeador éste que había sustituído a Bernárdez. La decisión del árbitro fue protestada por parte del público, aunque el veredicto fue justo.

Dentro de los pesos pesados, el africano Ali Lukusa, preparado por Kid Tunero, derrotó por abandono en el segundo asalto al africano Konate.

En pesos tsuperplumas, el madrileño Murillo, en su debut como profesional, se impuso a los puntos al catalán Tony Granados.

M.E.C.D. 2017

UN MUNDO PARA ELLOS. PERO ¿CUAL?

Por Alejandro Millán

En un mundo como el nuestro, lanzado vertiginosamente al progreso y con una enorme fuerza de expansión, los hombres que no quieren perder el ritmo y quedar desplazados tienen que poseer una gran capacidad de saber, deben tener un hambre insaciable de conocimiento y de verdad. Hoy sólo se puede vivir humanamente sabiendo dar respuesta a los interrogantes que plantea la vida y la sociedad, el mismo futuro. Quizás nuestra sociedad ya no vive humanamente porque ha abandonado el campo del "conocimiento" y del "saber" por el campo del "tener", dedicándose a vegetar cómodamente en la ignorancia y el borreguismo.

Estamos llenando el mundo cultural de "sacos de herramientas", que diría el filósofo. Somos capaces de exportar tecnología pero no podemos comunicar el verdadero saber, porque estamos a punto de perderlo o lo hemos perdido ya.

"Saber" de verdad es llegar al descubrimiento del sentido de la vida; saber es ser capaces de dar una respuesta válida y humanizante a los interrogantes que plantea la existencia, incluso los últimos. El verdadero conocimiento del hombre se embarca en la aventura de conocer los límites de la existencia humana, donde el conocimiento se hace plenamente cultura y humaniza enteramente a la persona.

En el fondo y en el límite de ese "saber" y "conocimiento", envolviéndolo y llenándolo de luz y de sentido, está el conocimiento de Dios; saber y conocimiento que todo hombre debe poseer si quiere llegar a la plenitud y madurez de su persona. Nos es imposible construir un hombre o una cultura ignorando el saber de Dios, ya que este Dios es el único que puede explicar el sentido del hombre y de su cultura, liberándolo de todas las esclavitudes que lo atenazan y rebajan su personalidad.

Por eso, sorprende que, paso a paso, se quiera arrancar del mundo cultural de la escuela el estudio y conocimiento de Dios. Es verdad que Dios no es sólo un "conocimiento", ya que Dios es una Persona que ofrece su amor y salvación a otras personas; pero no puede existir ni amor ni relación salvadora si no hay conocimiento mutuo; no se puede amar lo que no se conoce; y la escuela debe dar la posibilidad a todo hombre de conocer todas aquellas realidades que son fundamentales para su desarrollo humano, dándole la oportunidad de plantearse los últimos interrogantes de su existencia, entre los que se encuentra, y en primer lugar, el interrogante de Dios y del futuro definitivo del hombre.

Tampoco se puede objetar que este conocimiento de Dios debe adquirirse fuera de la escuela, arguyendo que la escuela es "neutra". No existe ningún tipo de escuela que pueda ser neutra, ni en el aspecto religioso ni en ningún otro aspecto, porque, cuando se educa, se educa en una línea concreta prescindiendo de todas las demás; no existe una escuela que eduque en abstracto, asépticamente, neutramente. Y la escuela o educa, —y por tanto está abierta al problema de Dios y permite la posibilidad de llegar al conocimiento de un Dios que se nos ha revelado—, o no sirve para nada; ya que para enseñar simplemente unas "cuantas cosas" —matemáticas, geografía, inglés...— no hace falta construir un montaje tan costoso y complicado como es la escuela. La escuela o educa a las personas "íntegramente" o es mejor que cierre sus puertas, porque para enseñar unas "cuantas cosas" sirve mejor la "escuela paralela": la radio, la televisión, el cine y la calle.

Es, pues, urgente plantearse, a nivel social, ¿qué mundo queremos para los futuros hombres? Nacerá, en gran parte, de la escuela que les demos. Y es urgente que vosotros, los padres, os intereséis por la educación que vuestros hijos reciben en la escuela. Seguro que os preocupa, y mucho, el aprovechamiento en matemáticas, geografía o historia de vuestros hijos, pero ¿os interesa lo mismo su aprovechamiento religioso? Seguro que os interesa su título de bachiller o de graduado escolar, pero ¿os interesa su título de "hombre"? No queréis que vuestro hijo sea un ignorante en las ciencias profanas, pero ¿permitís que vuestro hijo sea un ignorante en la ciencia de Dios? Estáis haciendo un mundo para ellos, pero ¿qué mundo les estáis dando? No os lamentéis si, al dejarlos un mundo materializado y egoísta, ellos os devuelven materialismo y egoísmo: cada uno da lo que ha recibido.

La nueva situación democrática y política del país os sitúa a vosotros los padres en una postura de mayor compromiso y responsabilidad. Deja en vuestras manos, con un gran respeto por la libertad religiosa y de conciencia de todos los ciudadanos, la decisión de elegir para vuestros hijos la clase de educación que les queréis dar, y si queréis que en esa educación se incluya la educación religiosa.

El 28 de Julio pasado, el Ministerio de Educación ha emanado sendas "Ordenes ministeriales sobre la formación religiosa en los Centros docentes de educación preescolar, educación general básica y en los Centros de bachiller y formación profesional", que regularán el ordenamiento académico de la formación religiosa en el curso 1979-80. Os invito a conocer profundamente dichas "Ordenes" y que actuéis con responsabilidad y conocimiento; que no suceda, como muchas veces sucede en este castizo país, que después nos lamentemos diciendo: "es que yo no lo sabía...". Informáos, padres, y decidid qué escuela deseáis para vuestros hijos. Sería trágico que desapareciera del mundo del saber y del conocimiento el único saber y conocimiento que le hace al hombre plenamente hombre: el conocimiento de Dios. Estáis haciendo, con esfuerzo y amor, "un mundo para vuestros hijos", decidid, también con esfuerzo y amor, que sea un mundo humano, donde Dios tenga cabida.

M.E.C.D. 2017

EL CARCHARRINO: DE LA FICCION A LA REALIDAD

- Una especie de tiburón que vivió siempre en el Mar Rojo ha encontrado una salida hacia el Mediterráneo.
- Es tan voraz y sanguinario como el tiburón de la célebre película.

Por Jean LACHAISE

"Los dientes del mar". Con ese título se exhibió en unos países. En otras partes simplemente se llamó "Tiburón". Y probablemente, cuando se haga el balance en el año 2.000, sea elegida como la película del siglo. En Estados Unidos batió todos los récords de taquilla. Y lo mismo fue sucediendo en cada país en que era exhibida. Desde un comienzo fue un imán para los amantes de las emociones fuertes, entregándoles lo que ellos querían y haciéndolos salir de las salas con las piernas temblorosas, la frente cubierta de sudor y el estómago apretado.

Su protagonista —ya se sabe— es un tiburón que devora hombres y mujeres. Un monstruo de ocho metros de largo y de una tonelada y media de peso, que era controlado hidráulicamente y que era llamado familiarmente "Bruce".

"Bruce" en efecto, era un tiburón artificial. Pero tan bien hecho, tan parecido a los escualos que aportaron gratuitamente su concurso para la filmación durante los doce meses de rodaje, que —viendo la película— nadie sabe cuáles son los tiburones de verdad y cuál es el falso.

GARANTIA DE PAVOR

Sea como sea, "Tiburón" fue y es garantía de pavor. Los espectadores que ven emerger el hocico triangular, que observan cómo las aguas azules se tiñen de rojo, que escuchan los alaridos de las víctimas atacadas, se quedan clavados en sus asientos, paralizados por el terror.

Tiburones hay en todos los océanos y todos los mares del mundo. Existen centenares de especies.

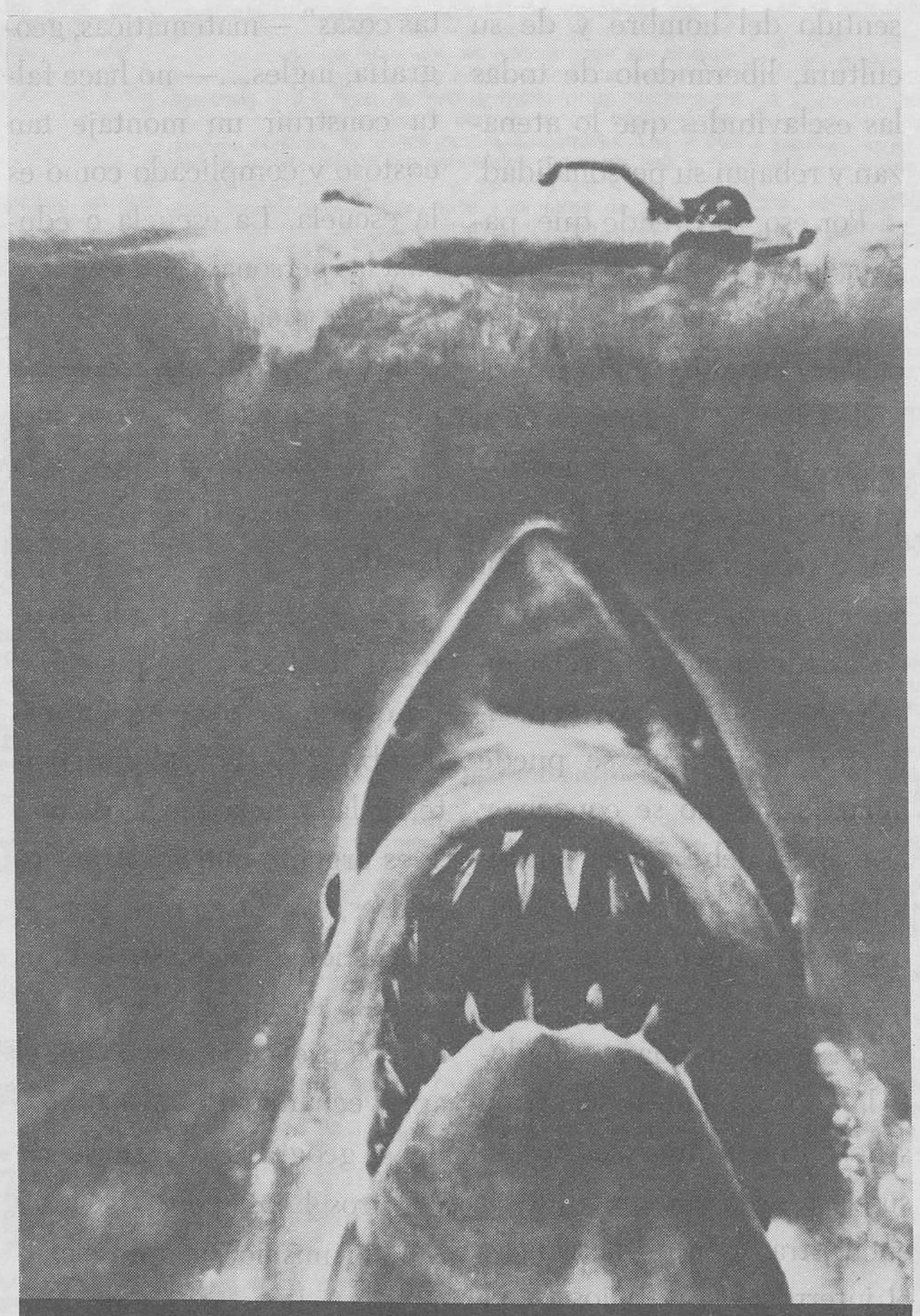

Tiburón: de la ficción a la realidad. - Fiel-Efe.

Pero no todos se caracterizan por devorar seres humanos. En Europa, por ejemplo, no constituían peligro. Pero los países mediterráneos ya comienzan a preocuparse: se están acercando los peligrosos —los carcharrinos—, que se abalanzan sobre todo aquello que se mueva sobre el agua.

La inquietante proliferación de carcharrinos se produjo por un extraño fenómeno sucedido en el Canal de Suez. Ahí, la corriente no siempre circula en el mismo sentido. Desde que se abrió se supo que la corriente obedecía a reglas naturales e inmutables. Entre Noviembre y Junio se dirigía en el sentido Mar Rojo-Mediterráneo; es decir, de Sur a Norte. Luego, de Julio a Octubre, se invertía el sentido: la corriente iba de Norte a Sur, del Mediterráneo al Mar Rojo.

DIRECCION INVERTIDA

A fines de 1966 los oceanógrafos advirtieron que todo había cambiado. La corriente seguía en la misma dirección todo el año. Y comprobaron que esa corriente arrastraba una variedad de placton que también seguía la dirección Sur-Norte. Desde entonces ese placton no ha dejado de emigrar desde el Mar Rojo hacia el Mediterráneo, arrastrando con él a especies marinas que hasta entonces eran exclusividad del Mar Rojo. Estas especies, con el paso del tiempo, se han multiplicado en las costas de Libia, Egipto, Israel y Turquía. Y entre ellas está el tiburón llamado carcharrino.

Para los oceanógrafos egipcios —especialmente el doctor Selim Marcos, de la Universidad de Alejandría—, la presa del Nilo construída bajo el gobierno de Nasser es la responsable de esa anomalía: las aguas ya no se derraman en el delta del Nilo, cuya rama oriental desembocaba en el Mediterráneo, cerca de Port Said.

Conocer la causa de esta multiplicación de tiburones es interesante desde el punto de vista científico. Pero es de suma importancia también desde el punto de vista práctico.

La gente —¿quién no vio la película?— ya sabe de lo que es capaz un tiburón. Y a nadie le hace gracia que se estén convirtiendo en invasores de lugares donde nunca tuvieron cabida.

(FIEL, Servicios Especiales EFE-NOSTRADAMUS).

M.E.C.D. 2017