Diario de Burgos

FUNDADO en 1891

VIERNES, 20 DE JULIO DE 1979
PRECIO DEL EJEMPLAR
QUINCE PESETAS
AÑO LXXXVIII. — N.º 57.260
DEP. LEGAL: BU-5-1958

EMPRESA EDITORA:
DIARIO DE BURGOS, S. A.
DIRECTOR:
ANDRES RUIZ VALDERRAMA

REDACCION, ADMINISTRACION Y TALLERES:
SAN PEDRO DE CARDEÑA, 34
DELEGACION ADMINISTRACION. VITORIA, 13
TELFS. { REDACCION: 217280
ADMINISTRACION: 211511 - 211590
DELEGACION ADMON.: 202852

APARTADO DE CORREOS N.º 46

TRIUNFO DE LA REVOLUCION SANDINISTA EN NICARAGUA

Urcuyo, obligado a dimitir, después de mantenerse en el poder 40 horas

Orden de rendición a las fuerzas de la Guardia Nacional

Parece que Somoza abandonará los EE. UU.

Guatemala (Efe). — El presidente provisional de Nicaragua, Francisco Urcuyo Maliaño, llegó a Guatemala en una avioneta, procedente de Nicaragua.

Urcuyo, de 55 años, médico, que asumió la madrugada del martes, el gobierno nicaragüense tras la dimisión del presidente Anastasio Somoza, se vio obligado a dimitir por presiones del gobierno estadounidense y de la propia Guardia Nacional.

Urcuyo había afirmado que se mantendría en la presidencia hasta 1981, pero sólo gobernó su país durante un período de 40 horas.

El expresidente provisional llegó al aeropuerto guatemalteco de la Aurora, rodeado de extraordinarias medidas de seguridad. Le acompañaba su familia y algunos allegados.

EL GOBIERNO SANDINISTA ANUNCA LA ABOLICION DE LA CONSTITUCION

San José (Efe). — El Gobierno de reconstrucción nacional de Nicaragua anunció ayer la abolición de la Constitución y la disolución de las Cámaras de diputados y senadores del Congreso de su país.

Joaquín Cuadra Chamorro, nuevo ministro de Hacienda de Nicaragua, anunció en un hotel de la capital costarricense el decreto del «Estatuto fundamental», o normas programáticas del Gobierno revolucionario proclamado el 16 de Junio anterior por el «Frente Sandinista de Liberación Nacional» (FSLN).

El «Estatuto fundamental» contempla en su primer punto la puesta en vigencia del programa del Gobierno de reconstrucción nacional.

Además de la derogación de la Constitución, se establece que no serán aplicables las leyes constitucionales, se disuelve la Corte Suprema de Justicia, el Tribu-

(Pasa a la página 12)

EL 15 DE SEPTIEMBRE, FECHA PARA EL REFERENDUM VASCO

Gestiones tendentes a activar el desarrollo político relacionado con el nuevo Estatuto

El Congreso le dictaminará en este fin de semana

Bilbao (Logos). — La fecha del 15 de Septiembre, puede ser la que se acuerde para realizar el referéndum, mediante el cual el pueblo vasco refrende el Estatuto de autonomía. Previamente se desarrollará una amplia campaña de información, con la participación de todos los partidos políticos.

Si el pueblo vasco aprueba el Estatuto, el pleno del Congreso tendría que celebrar una reunión extraordinaria para ratificar el resultado de la consulta popular. Las fuerzas políticas vascas desearían que esta sesión de las Cámaras se celebrara el 7 de Octubre, aniversario de la Constitución del anterior Gobierno vasco en 1936.

Actualmente la intención política es la de formar un Gobierno provisional, después de haber sido refrendado el Estatuto, que estaría presidido por el actual lendakari, Jesús María Leizaola. Para que esta posibilidad sea un hecho, debía ser modificada parte de la disposición adicional que indica que el Consejo General Vasco deberá ser el encargado de convocar elecciones. Se trataría de buscar una fórmula que permita la constitución del Gobierno provisional, que tendría una duración de algunos meses, hasta que el Parlamento vasco nombre al presidente del Gobierno. Las elecciones al Parlamento vasco, convocadas como se pretende por el Gobierno provisional, se celebrarían en Diciembre.

PROXIMA CONFIRMACION

Madrid (Logos). — La

(Pasa a la página 13)

Reunión de periódicos privados

Madrid. — Los 87 periódicos privados españoles han realizado por primera vez un acto conjunto, celebrado en el Palacio de Congresos y Exposiciones, con ocasión del primer aniversario de la Asociación de Editores de Diarios Españoles (AEDE). En la foto, haciendo uso de la palabra, Pedro Crespo de Lara, ante el ministro de Cultura, señor Clavero Arévalo, y el secretario de Estado para la Información, Josep Meliá. (Foto Efe)

PORTUGAL: LOURDES PINTASSILGO, ENCARGADA DE FORMAR GOBIERNO

Cuenta con el apoyo de PS y PC, pero no con el de socialdemócratas y monárquicos

Lisboa (Efe). — Un mes y trece días ha durado la crisis portuguesa originada por la dimisión del profesor Mota Pinto, primer ministro del IV gobierno constitucional.

El presidente de la república ha encargado a Lourdes Pintassilgo, de 49 años, la formación de nuevo gobierno. La hasta ahora embajadora de Portugal en la UNESCO, presidente de las Juventudes Católicas, ex-ministro de Asuntos Sociales con los dos gobiernos de Vasco Gonçalves, meloantunista y tercermundista, ha confirmado hoy, personalmente, el encargo que le ha hecho el general Ramalho Eanes para intentar formar el V gobierno constitucional.

La decisión del presidente deberá, no obstante, ser ratificada por la Asamblea en la que será su última sesión como primera legislatura constitucional.

Esta noche, un comunicado oficial que fue leído por el jefe de la Casa Civil de la Presidencia de la República, ha confirmado el encargo presidencial a la ingeniero Lourdes Pintassilgo, quien dispone desde ahora de siete días para proceder a las consultas que darán como resultado un gobierno de gestión hasta la celebración de las elecciones generales convocadas por el presidente. Será entonces, posiblemente el día 27, cuando Eanes proceda al nombramiento definitivo de María Pintassilgo como primer ministro, una vez comprobada la posibilidad de formar gobierno.

El encargo ha sido bien visto por el Partido Socialista. «Lourdes Pintassilgo es una mujer capaz de garantizar la gestión de un gobierno neutral e independiente para preparar las elecciones», ha declarado Mario Soares.

Con el apoyo prácticamente asegurado del PS y del Partido Comunista, el gobierno que saldrá de estas consultas tiene garantizada la aprobación de su programa en el Parlamento. Luego, la Asamblea será disuelta para convocar elecciones en el plazo de noventa días.

Por el contrario, la designación de Pintassilgo no satisface las aspiraciones de la Alianza Democrática (socialdemócratas, centristas y monárquicos). El PSD y el CDS han protestado por su nombramiento por no ofrecer, en su opinión, las necesarias garantías de imparcialidad para preparar el proceso electoral.

HOY, CONSEJO DE MINISTROS

Se estudiará un proyecto sobre modificación parcial del Documento Nacional de Identidad

Madrid (Efe). — El Consejo de ministros ha sido convocado oficialmente para mañana, viernes, 20, a las diez y media de la mañana, según ha sabido «Efe».

Es muy posible que el Gobierno, en su reunión oficial de mañana examine, entre otros temas, un proyecto de Decreto por el que se convocan nuevas elecciones municipales en varios Ayuntamientos que carecen todavía de Corporaciones y la remisión a las Cortes, para su ratificación, de tres convenios relativos a estatuto jurídico del trabajador emigrante, carta social europea y convenio europeo para la represión del terrorismo.

Del mismo modo, el Consejo de ministros estudiará un proyecto de Real Decreto sobre modificación parcial del decreto regulador del Documento Nacional de Identidad.

Por otra parte y según se ha señalado a «Efe», el Consejo de ministros conocerá un informe sobre la negociación habida en torno al proyecto de estatuto para el País Vasco y su posterior tramitación constitucional.

EN PAGINAS INTERIORES:

— SERA ENSANCHADO EL TRAMO DE LA CARRETERA MADRID-IRUN, ENTRE LA PLAZA DE LOGROÑO Y LA ACADEMIA DE INGENIEROS.

— DOS PUEBLOS VALENCIANOS, ARRASADOS POR UN DEVASTADOR INCENDIO FORESTAL.

— TARRADELLAS DICE QUE SE RETIRARA UNA VEZ APROBADO EL ESTATUTO CATALAN.

— DOSCIENTOS MIL NIÑOS SE ACCIDENTAN ANUALMENTE EN ESPAÑA.

— LIMITACION DE LOS SUMINISTROS DE COMBUSTIBLES PARA CALEFACCION.

— EL PAPA VISITARA WASHINGTON, ACEPTANDO LA INVITACION DE CARTER.

M.E.C.D. 2017

POSTAL

LA «AFANOMICOSIS»

ESTA vez va en serio. Varios años y en distintas ocasiones, se ha venido denunciando por diversos conductos el peligro que acechaba en torno al cangrejo de nuestros ríos. A fuerza de proclamarle y reiterarle, todos nos habíamos habituado a escuchar tales lamentaciones con indiferencia, ausencia o lejanía. Vamos, como si "oyéramos llover".

Ahora bien, que no se trataba de afirmaciones gratuitas o alarmistas, estamos teniendo ocasión de comprobarlo de manera muy dolorosa. Ya en el pasado año la aparición de la "afanomicosis' causó estragos en varios de nuestros ríos y en el actual la peste se ha extendido a otros cursos, sin respetar los de mayor tradición y riqueza, como el Ausín, el Trueba, el Pedroso y otros.

Hace escasos días nos ocupábamos del tema, aludiendo a un artículo publicado por Jesús Gámez Montes —una autoridad en la materia— en el periódico vallisoletano "El Norte de Castilla". Aludía a los peligros que acechan al "astacus" y entonaba una especie de requiem por tales crustáceos. Refiriéndose al cangrejo, le dedicaba párrafos como éste:

"Su lucha contra elementos naturales: calor, frío, sequías, cataclismos, competencia, predación, enfermedades, etcétera, encontrando recursos suficientes para hallar un hueco vital donde instalarse y perpetuarse. En el devenir de los tiempos un nuevo elemento se incorpora al difícil equilibrio: el hombre, capaz de trastocar todo orden establecido, conquista paso a paso la tierra, el agua y el aire, y, cómo no, los seres que los habitan. Desde su reciente aparición —unos segundos en comparación con las primeras formas de vida— ha visto cómo se extinguían varias especies animales y vegetales, y sigue impertérrito en su labor exterminadora. ¿Cuál será la próxima que pase a engrosar la larga lista de los museos? Hay muchas amenazas, siendo una de ellas el sabroso, extraño y perseguido cangrejo de río".

El extraño virus portador de la enfermedad, según dicen los expertos, se propaga con extraordinaria facilidad y virulencia. Va de un río a otro con conductos no debidamente especificados o que, al menos, nosotros no conocemos. Pero ahí está causando estragos, un día en un sitio y al siguiente, en otro.

Hemos comenzado reconociendo que en esta ocasión la cosa es seria. El problema ha sido planteado por los parlamentarios burgaleses ante el director general de ICONA. ¿Hay solución, a estas alturas, para tamaña desgracia? Lo ignoramos, pues somos legos en la materia, pero queremos pensar que sí. Sin embargo, hay dos cosas que sí se nos antojan ciertas:

Una es que el remedio, caso de arbitrarse, exigirá tiempo y cuidados y otra es que, entre tanto y de manera irremediable, una gran y tradicional riqueza burgalesa, se encuentra muy seriamente amenazada. Tanto que aparece herida de muerte, de no producirse reacciones positivas o alguna especie de milagro.

BURGENSE

QUISICOSAS

Festival de precios.

Así titulaba la revista «Balance» un comentario hecho sobre las alzas registradas últimamente. A este respecto, decía:

«Tradicionalmente, la fecha del zafarrancho de precios a la española era el 1 de Agosto, al entrar en el «mes grande» de las vacaciones. Ahora, la fecha elegida ha sido el 1 de Julio. Con la llegada de Julio, las páginas de apretada prosa del «Boletín Oficial del Estado» han producido una avalancha de disposiciones que dejan temblando el bolsillo de los españoles».

Ha subido la gasolina y, con ella, todos los derivados del petróleo, incluído el butano. También se produce el primer ajuste masivo de tarifas de transporte, más las tarifas telefónicas y eléctricas.

Y, cerrando el ciclo —¡por ahora!— también sube el cemento.

En fin, como para que bajen los pisos de sus astronómicas e inalcanzables cotizaciones.

●

Una de las características que define al tiempo burgalés es, aparte su dureza, la forma tan brusca en que se producen mutaciones.

De los «treinta y tantos» grados a la sombra del miércoles, pasamos a unos grandes temporales ayer jueves, que nos han situado, no decimos que en el invierno, aunque sí en el otoño.

La fisonomía de la ciudad se ha transformado radicalmente en el plazo de veinticuatro horas. Y a causa de los aguaceros descargados, los bomberos han tenido trabajo «a destajo».

●

Días pasados se celebró en la Diputación una reunión de más de un centenar de alcaldes para tratar sobre las obras a incluir en Planes provinciales. El sistema es nuevo. Y lo bueno de él, es que ha gustado a los alcaldes, muchos de los los cuales han dejado constancia del acierto por escrito; como, según nuestras noticias, lo ha hecho una concejal de la Junta Vecinal de Dosante de Valdeporres.

El diálogo es siempre bueno. Lo que hace falta ahora es que el propósito de la Corporación sepan responder con todo su esfuerzo los Ayuntamientos de la provincia.

●

El número de sanciones impuestas por infracción a la Ley de Pesca en cuanto a los cangrejos ha aumentado considerablemente. Tenemos referencias de haber incoado expedientes sancionadores a unos individuos sorprendidos por la Guardia Civil cuando pescaban el rico crustáceo por la noche. Un matrimonio ha sido multado por idéntica circunstancia, cuando pescaban en el río Ubierna.

Si queremos que la especie no se extinga, es absolutamente impresncindible observar las normas vigentes. La comercialización del cangrejo, pagándose buenas sumas por una docena, ya que es motivo suficiente para cometer auténticas barbaridades, no siempre sancionadas porque no es posible poner un guardia por cada pescador.

Las obras de urbanización de la calle Calleja y Zurita llevan una lentitud desesperante, por las causas que sean. Pero no es eso lo peor, resulta evidente que hay que adoptar medidas para evitar accidentes y desgracias personales. Se han abierto dos grandes boquetes en una de las aceras y no hay señalización alguna. Especialmente por la noche puede ser peligroso. Conviene prevenir antes que lamentar.

●

El asunto del antiguo Teatro Principal no está tan claro sobre si lo que procede es su derribo o su conservación. En el Ayuntamiento ya han comenzado a trabajar sobre este tema y se han hecho las primeras consultas. Hay división de opiniones. No es más que el comienzo. Sin embargo, parece que uno de los objetivos que se ha señalado el actual Ayuntamiento es dejar zanjado el viejo y polémico tema. Ojalá sea así.

●

La respuesta de Burgos a favor del pueblo de Nicaragüa a través de la campaña de la Cruz Roja ha sido magnífica y se ha repetido la generosidad de aquella ocasión con motivo del terremoto de Managua. Este año se ha batido el record de recaudación en la postulación de la «Fiesta de la Banderita». Como es sabido, una parte de lo obtenido, irá a engrosar la campaña en favor de Nicaragüa.

Martinillos

Tivoli

SALA DE «ARTE Y ENSAYO» —Sólo en verano—.

ESTRENA, MAÑANA

EL CASANOVA DE FEDERICO FELLINI

CON DONALD SUTHERLAND

GUION DE FEDERICO FELLINI Y BERNARDINO ZAPPONI

FOTOGRAFIA DE GIUSEPPE ROTUNNO — DECORADOS Y VESTUARIO DANILO DONATI — MUSICA DE NINO ROTA TECHNICOLOR

PRODUCIDA

(En V. O. con subtitulos)

FELLINI —¡EL QUE NUNCA DEFRAUDA!—, CON SU PERSONAL ENFOQUE, NOS MUESTRA AL FAMOSO DE LOS AMANTES, DE UN MODO DISTINTO, INESPERADO...

(Autorizada EXCLUSIVAMENTE May. 18)

TELEVISION ESPAÑOLA

VIERNES

14,01	Avance telediario.
14,05	Programa regional simultáneo.
14,30	Gente hoy.
15,00	Telediario.
15,35	Hora 15
15,55	Los espectáculos.
19,01	Un globo dos globos. tres globos.
20.00	Con ocho basta.
21,00	Más vale prevenir.
21,30	Telediario.
22,05	La segunda oportunidad.
22,20	Pantalla abierta.
23.15	Grandes relatos.
0,10	Ultimas noticias.
0,30	Buenas noches.

U H F

20,01	Redacción de noche.
20,37	Polideportivo.
21,00	Cine Club.
23,00	Tribuna internacional.
23,45	Buenas noches.

SABADO

13,01	Torneo.
14,00	Tiempo libre.
14,30	El canto de un duro.
15,00	Noticias del sábado.
15,30	Tarzán.
16,05	Primera sesión.
17,50	Aplauso.
19,30	La pantera rosa.
20,00	Los ángeles de Charlie.
21,00	Informe semanal.
22,00	Noticias del sábado.
22,30	Sábado cine...
0,20	Ultimas noticias.
0,25	Buenas noches.

UHF

15,31	Novela.
17,00	El perro de Flandes.
17,30	Raíces.
18,00	Retransmisión deportiva.
19,30	La clave.
23,30	Buenas noches.

Emerson

El televisor del futuro

COMERCIAL VELO - MOTO

Terreno en Aranda

Vendo 14.000 metros cuadrados con 94 metros de frente, en carretera general Madrid-Irún, Km. 160,600 Teléfono (94) 441-68-05 Llamar de 16,30 20,00 horas. BILBAO.

GRAN TEATRO

¡¡HOY!!

EN SESION CONTINUA DESDE LAS 5 TARDE

¡¡EL MAS COLOSAL PROGRAMA!!

España 1937 POR QUIEN DOBLAN LAS CAMPANAS

EL FILM MAS PROHIBIDO Y EL MAS ESPERADO

Basada en la famosa novela de Ernest Hemingway

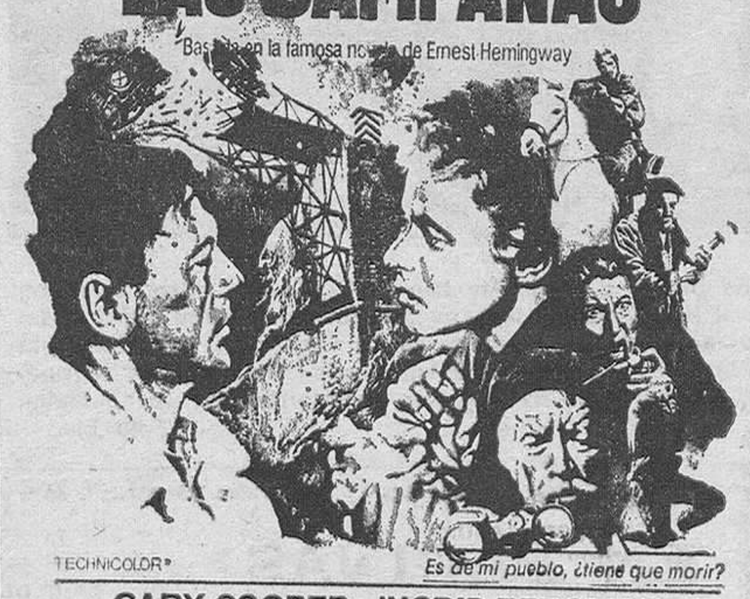

TECHNICOLOR® — Es de mi pueblo, ¿tiene que morir?

GARY COOPER INGRID BERGMAN

AKIM TAMIROFF · ARTURO DE CORDOVA
JOSEPH CALLEIA · KATINA PAXINOU

PRODUCIDA Y DIRIGIDA POR SAM WOOD
PRODUCTOR EJECUTIVO B.G. DE SYLVA

UNIVERSAL PICTURES

— Y —

GOLDIE HAWN y CHERY CHASE

— en —

«JUEGO PELIGROSO»

NUNCA UNA PELICULA FUE TAN DIVERTIDAMENTE TERRORIFICA, NI UN "SUSPENSE" TAN DELIRANTEMENTE COMICO.

(Autorizado para mayores 14 años)

PEÑA «LA FARRA»

Se pone en conocimiento de todos los socios de esta Peña, que el domingo, día 22, a las 10,30 de la mañana, tendrá lugar la Junta General anual. Asistencia obligatoria.

LA DIRECTIVA

M.E.C.D. 2017

NUESTROS COLABORADORES

"EL MUNDO QUE QUEREMOS"

Por Jaime GOMEZ AGUAYO

VAMOS a hablar del mundo que estamos haciendo entre todos, con nuestras acciones y omisiones, nuestros trabajos y nuestras críticas; en una palabra sobre los cimientos que estamos poniendo al mundo del siglo XXI.

Los hijos que nazcan este año alcanzarán su verdadera mayoría de edad en el siglo próximo. Y para entonces ¿qué clase de sociedad, qué especie de mundo estamos creando para ellos? ¿Disfrutarán de una vida de mejor calidad? ¿Seguirá Europa —y con ella y formando parte de ella España—, siendo la supranación presentida, fuerte y unida para entonces, comunidad de varios cientos de millones de seres humanos, luchando con fuerza a favor de la libertad y la prosperidad en todo el mundo?

Aunque agriado el presente desde hace una semana por la nueva crisis agigantada del petróleo, todo indica que, pese a todo, el estado de Europa es bueno. La renta real «per cápita», y los beneficios reales de las empresas bien organizadas, en general han continuado aumentando en los últimos años. Las exportaciones siguen su marcha ascendente y las libertades democráticas y constitucionales no corren serio peligro.

Al tiempo la unidad se va afianzando, con duros trechos erizados de dificultades en el camino (terrorismos incluso); nuestras defensas militares son fuertes y se están haciendo más fuertes. Y lo que es aún más importante, Europa —y España— nos encontramos en paz.

Nuestras más comprometidas obligaciones, aceptadas, modificadas y reformadas en el último quinquenio por las sucesivas generaciones que acceden a la vida sociopolítica nos siguen sirviendo. Aunque los problemas con que nos encaramos hoy son de diferente naturaleza a la de los que tuvieron que afrontar las anteriores generaciones: Son más sutiles, más complejos y están más interrelacionados.

Hay que adquirir conciencia de que pocos de estos problemas pueden ser solucionados desde dentro del sistema con nuestras propias fuerzas. Menos aún pueden ser solucionados los problemas del exterior. Pero, unidos y trabajando con nuestros aliados y amigos, habremos de enfrentarnos a la sutil problemática y ayudar a resolverla.

Se nos está desafiando a poner cimientos nuevos y más firmes para el porvenir, para una economía sana, para un gobierno más eficaz, para ganarnos una más amplia confianza político-económica y para organizar aún mejor una paz estable, con el fin de que la Europa que nuestros hijos hereden sea más fuerte y mejor organizada que la de nuestra siglo.

No podemos, ni debemos, recurrir a soluciones (normalmente falsas) simplistas o extremas, que suelen reemplazar con mitos el sentido común. Y cuando tal sucede los horrores se multiplican como ha sucedido —y sigue sucediendo— en todos los «Holocaustos» genocidas y depredadores de la especie humana.

En nuestro tipo de economía, por ejemplo, no deja de ser un mito el que se deba escoger perpetuamente entre la inflación y la regresión. Obrando con sentido común y justicia se pueden poner los cimientos de una economía social fuerte, con menor inflación que la actual, sin que ello necesariamente engendre la clásica regresión con elevado paro y sin regulaciones obligatorias o no aplicables del gobierno.

Es un mito que tengamos que escoger entre la compasión y la competencia. Debemos todos intentar montar, como se está intentando en España, un Gobierno que funcione, y que funcione en beneficio del pueblo.

En las relaciones con presuntos adversarios es otro mito que tengamos que escoger entre la batalla o la capitulación. Hay que ir poniendo los cimientos de un mundo estable en la paz de la diversidad compartida.

La inflación es el principal problema interior que hemos de tratar de resolver aunada y solidariamente. Es una carga para todos, pero es aún más un gravísimo desastre para los trabajadores sin trabajo y en paro, para los pobres, los enfermos, los ancianos y, en general, para toda clase de personas y grupos marginados.

No puede la sociedad aceptar nunca como normal el hecho —tristísimo— de ese importante grupo de españoles, y de europeos, sin trabajo, sin esperanza de encontrarlo algún día, y sin participación en la edificación de la nueva sociedad, que debe estar naciendo entre «dolores de parto». Para quienes queden al margen de nuestra insultante economía discriminatoria, como normal resultado de la discriminación desde la base y el origen (personal, familiar, de clase o intelectual), así como de la falta de preparación o de la pobreza, se deben a toda costa mantener altos niveles de adiestramiento, de educación permanente, para en cuanto sea posible darles un trabajo y un jornal.

Hay que reimpulsar la causa de los llamados «derechos humanos», de los que se debería hablar menos, porque todos tendríamos que respetarlos más. Para restablecer en una sociedad más humana esos valores, nuestros antepasados arriesgaron sus propiedades, su situación y hasta sus vidas.

Somos sus herederos. Y hoy nos envían un claro mensaje a través de los siglos. Lo que ellos previeron tan vívido se está confundiendo, porque no se quiere escuchar el mensaje: justicia, igualdad, unidad, sacrificio, libertad, fe y amor en la esperanza del cambio necesario y mejor.

Estas palabras nos deben actualidad el recuerdo de que nuestro deber es renovar la fe de nuestra nación, no contra nada ni nadie —amenazas extranjeras o terrorismos absoletos—, sino contra el egoísmo, el cinismo, la desidia y la apatía.

Cartas al DIARIO

Villaldemiro, en defensa de la integridad burgalesa

Sr. Director de DIARIO DE BURGOS: Con verdadera emoción hemos leído los vecinos de este pueblo (Villaldemiro) los escritos y artículos referidos a los problemas candentes de Burgos: la desmembración de Treviño, del Arzobispado y de la Audiencia Territorial y la demora en la concesión de las Facultades Universitarias de Burgos.

Nos quieren quitar todo y no nos dan nada.

En este pueblo y su comarca donde pasó la adolescencia y parte de su vida Alfonso X el Sabio, se siente particularmente la injusta amenaza de desmembración del Condado de Treviño, cuyo Fuero dio el Rey Sabio, y que siempre ha sido y es castellano.

Por lo tanto felicito a ese DIARIO y a los abogados y escritores, Institución Fernán González y Mesa de Burgos que están haciendo tan burgalesa y patriótica campaña Y aquí estamos para proclamar que no hay derecho a que tierras que desde hace mil 200 años son castellanas pasen por la humorada de una minoría que se ha adueñado de los destinos de las tres entrañables provincias vascongadas a depender de éstas.

Al contrario, modestamente como he leído en artículos del DIARIO que las tres vascongadas fueron desde hace mil doscientos años de Castilla y León me permito reivindicar dichas tres provincias Nada queríamos los burgaleses pero ahora que se nos habla de quitarnos Treviño, Villaverde de Trucios y Castrourdiales a los Castellanos me dirijo a todos los compañeros de la provincia para que reinvindiquemos en compensación Alava Vizcaya y Guipúzcoa, y si parece exagerado mucho más lo es el que se nos truciden Treviño o Villaverde que jamás fueron vascongadas. Nuestra consigna, defendamos Treviño.

Con este motivo, le envío un cordial saludo y que suyo servidor y paisano.

FERNANDO CASTRO

Elogio a las instalaciones deportivas municipales

Sr Director de DIARIO DE BURGOS. — Soy un burgalés sin mucha afición deportiva, en el sentido que ésta se entiende en España, aunque me gusta el ejercicio físico puro y en sus distintas facetas. Por este motivo, he seguido con alguna atención el desarrollo de los Juegos de la FISEC y, por consiguiente, me he asomado con alguna frecuencia al Pabellón Polideportivo Municipal.

Francamente, me he sentido orgulloso de la obra realizada y de la extraordinria exhibición deportiva ofrecida, en el acto de clausura por el equipo español de Gimnasia femenina.

Me asalta un poco la duda, en cuanto el Polideportivo, de si la funcionalidad de alguno de sus elementos será susceptible de aguantar los embates del tiempo y de este pueblo que no se distingue por el celo y el cuidado que hay que poner en la conservación de las cosas que son de la colectividad.

A pesar de las críticas facilonas y orientadas hacia la galería —que siempre existirán— creo que Burgos puede sentirse orgullo de la obra ejecutada por el Ayuntamiento en toda la zona de «El Plantío» y el Capiscol. No voy a detenerme en el campo de fútbol; pero pasando a las pistas de tenis y otra «polideportiva» allí construída hay que decir que están casi en continuo uso. De las piscinas, ¡qué voy a decir! Constituyen factor de desarrollo de la afición natatoria de miles de muchachos burgaleses y son principal elemento de nuestro veraneo. Las boleras allí habitadas han «dado un juego» sensacional, pues a diario se ven animadas por multitud de personas que practican este burgalesísimo deporte. Hay que esperar, únicamente que el Polideportivo siga en esta línea de animación y servicio.

Repito: Burgos, al menos hasta el momento, tiene motivos para sentirse satisfecho de lo realizado en toda esta zona Que puede mejorar, ¡qué duda cabe! Que procede realizar otras pistas más funcionales en otros sectores de la ciudad. ¡Indiscutible!

Ahora bien, lo hecho hecho está. Y bien, por añadidura Eso no debe ser óbice para que los nuevos ediles, con sus nuevos programas e ideas además de criticar, pongan manos a la obra y complementen, con su gestión cuanto ya está conseguido Es lo que de verdad desearíamos cuantos sentimos el deporte y comprendemos que en esta actividad estriban factores de auténtica trascendencia social.

Atentamente le saluda.

DOMINGO MARTINEZ SANZ

— ★ —

N. de la R. — Para debida constancia, señalemos que la «carta» publicada en nuestra edición anterior bajo el epígrafe «Los compromisarios tienen la palabra», aparecía firmada por Joaquín Diez Navarro.

UN RETAL POR LO MENOS

HAY que ir a comprar algo, no podemos pasar sin comprar nada. Un retal, por lo menos. Tenemos que salir. Ya no es posible seguir viviendo sin comprar algo.

Dolor de pueblo

Esta, aunque no lo parezca, es, tal vez, una de nuestras mayores tragedias ahora mismo. No nos lo creemos. No le damos importancia, o la importancia, que tiene, a eso de ser sobrios, a eso de saber comportarse. Me gustaron las declaraciones del profesor Fuentes Quintana. Refiriéndose a nuestra economía, vino a decir que lo más grave no era la situación del enfermo, sino que ese enfermo no tuviese consciencia de su situación.

El pueblo español no se ha preocupado más que de vivir un poco mejor cada día Esto nos ha entontecido a todos un poco Era algo humano, lógico, después de todo. Pero era necesario, al menos desde 1973, que fuésemos reflexionando sobre la nueva situación.

Nosotros seguimos con el acelerón, y con mucha alegría cuando, desde sectores automovilísticos nos dicen que lo del posible racionamiento de la gasolina no va llegar nunca, que aquí la gasolina sobra

Por lo menos un retal. Eso dice mi vecina, tan acostumbrada a visitar los grandes almacenes, las «boutiques» y todos los lugares en donde, generalmente, se venden cosas monas, cosas, a veces, de importación.

Es una costumbre que hemos adquirido desde los años en que nos rozó el desarrollo. Ahora no queremos oir las palabras agoreras Sólo nos fastidia que, por las cosas esas del bandidaje y el terrorismo, no podamos, como en otros tiempos, salir alegremente a tomarnos la bullanguera cena del sábado.

Puede que cambiemos. A la fuerza, claro, y eso será lo peor.

RODRIGO RUBIO

DISFRUTE COMIENDO EN EL CAMPO

«LA TIPICA PAELLA»

de SANTA CASILDA

por 125 pesetas

Avisos: Hasta la una del mediodía

Teléfono: 590152

BRIVIESCA (Burgos)

M.E.C.D. 2017

información RELIGIOSA

SANTORAL

SANTOS DE HOY

Ss. Ansegiso Aurelio, ob.; Bársaba, Caramnán, Colomba, Elías, prof. Edelwita, reina; Geneveo ab., Marina, mr., Pablo de Córdoba Sabio, Julián Máximo Macrobio, Casia Paula mrs.; Severa, Severo Timoteo. Patriarca; Víctor Vulmaro.

Misa: De Feria. Día de Penitencia.

SANTOS DE MAÑANA

El triunfo de la Santa Cruz. — Ss. Lorenzo de Brindisi, pb. y dr.; Daniel, pf.; Abamón, Adrán, Elio y Víctor, mrs.; Arbogasto, Daniel, ab.; Domnino, Juan, monje; Julia, Grimoaldo y Gondulfo, Ignacio Práxedes, mr.; Reinilda, vg.; Serenedo, dc.; Silán, Víctor, mrs.; Zótico, ob.; Pamón y Sármata, mrs.

Misa de Feria de San Lorenzo de Brindisi.

PISO

4 habitaciones, cocina amueblada, baño, calefacción individual. Económico. Vendo. Razón: Tel. 213509

Misa en conmemoración del 18 de Julio

A las nueve de la noche de ayer, en la parroquia de San Lorenzo, organizada por la Hermandad de Alféreces Provisionales, se celebró una misa en sufragio de las almas de cuantos murieron por Dios y por España y por los miembros de la Hermandad recientemente fallecidos.

A la solemne ceremonia religiosa asistieron numerosas personas y el Santo Sacrificio fue oficiado por cinco sacerdotes. Al final se rezó un responso por los caídos por Dios y por España.

Donar sangre no atenta contra la propia salud. No donarla es dejar desasistido a tu hermano.

Acudirán profesores de Italia, Yugoslavia, Francia, Suiza y especialistas de España, a la XXXII Semana Misional

Uno de los mayores aciertos de la Presidencia de Semanas Misionales integrada ahora por el Arzobispo de Burgos y por el obispo de Vitoria como representante de la Conferencia Episcopal Española, ha sido, sin duda alguna, la elección de profesores para las Jornadas Misionológicas escogidos entre los mejores de España y del extranjero.

Y este ha sido el secreto para mantener su renombre y prestigio dentro y fuera de España. Los volúmenes publicados anualmente con las Ponencias presentadas lo van pregonando así por el Mundo entero.

PROFESORES EXTRANJEROS QUE INTERVIENEN EN AGOSTO

—El profesor P. Doménico Grasso, S. J., uno de los más prestigiosos eclasiólogos de Italia, de la Universidad Gregoriana.

—El profesor yugoslavo, doctor Mons. Ivan Vodopivec, de la Pontificia Universidad Urbaniana de Roma.

—El profesor ortodoxo, doctor Nicolás Koulomzine, de nacionalidad oriental, catedrático del Instituto de San Sergio de París.

—El especialista suizo doctor Wittlinger, bien conocido entre los movimientos carismáticos protestantes.

DESTACADOS ESPECIALISTAS ESPAÑOLES

—El Dr. Angel Domingo Fernández, OCD, del Pontificio Seminario de San José de Alwaye, India, encargado de la Espiritualidad de la Semana.

—El Dr. D. Dionisio Mínguez, S. J., del Instituto Bíblico de Roma, y de la Universidad Pontificia de Comillas.

—El Dr. P. Antonio Salas, OSA, director de la Escuela Bíblica, Madrid.

—El Dr. D. Domingo Muñoz León, del Consejo Superior de Investigaciones Científicas, Instituto Francisco Suárez. Madrid.

—El Dr. D. Antonio Vivo Andújar, profesor de Teología Pastoral Profética de la Facultad de Teología del Norte de España con sede en Burgos.

—El Dr. P. Enrique Llamas, OCD, presidente de la Sociedad Mariológica Española. Salamanca.

—El Dr. D. Angel González Alvarez, profesor de Metafísica de la Universidad Central. Madrid, que cerrará con broche de oro las lecciones de la Semana en la sesión de clausura con el tema «Sobrenaturalismo y ateísmo en la Evangelización»

—Monseñor José Capmany, nuevo obispo-director nacional de las Obras Misionales Pontificias, recientemente nombrado por la Santa Sede y que será presentado en su nuevo cargo en la apertura de la Semana.

—Encargados de dirigir los encuentros misioneros: D. Dionisio Toledano Díaz, misionero en Argentina y ahora delegado diocesano de Misiones de Madrid; D. José Antonio Martínez Cabello, misionero de Zaire y ahora delegado de Misiones de Astorga; P. Jesús González Valles, OP, misionero del Japón y ahora profesor del Instituto Teológico de San Pedro Mártir y de la Escuela Superior de Formación Misionera de Madrid.

El Banco Central puede hacer más fértil su tierra.

Queremos ser agradecidos con la tierra que nos alimenta y con los hombres que la trabajan, porque hay que ayudar a la tierra, si queremos que nos entregue sus frutos.

El Banco Central pone a su disposición, en el acto, el importe de los negociables del SENPA, sin cargo alguno, haciendo más fértil su trabajo.

Expónganos sus necesidades de financiación y estudiaremos el mejor modo de resolverlas.

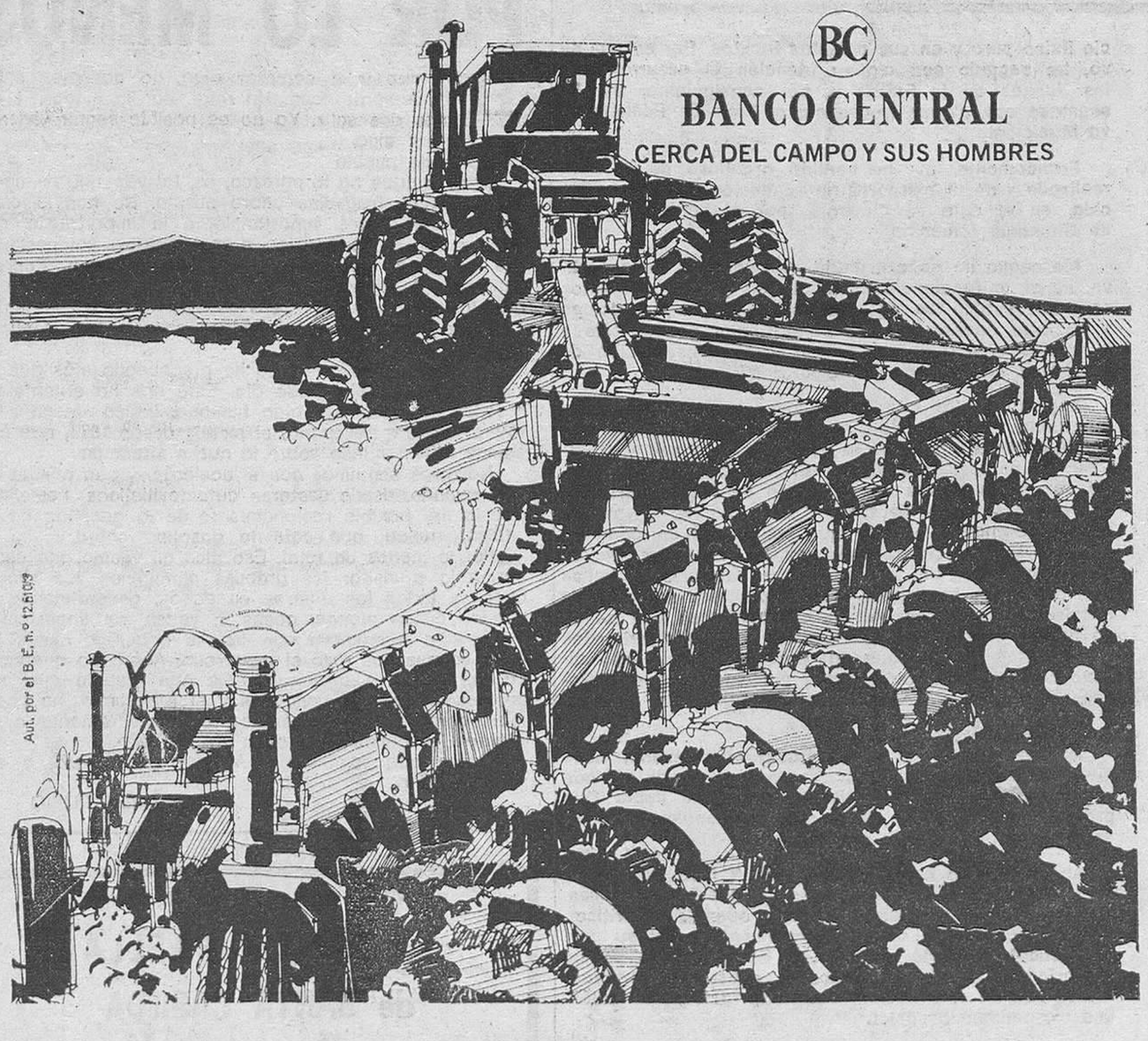

BC

BANCO CENTRAL

CERCA DEL CAMPO Y SUS HOMBRES

Aut. por el B. E. n.º 12.610/9

Delegación de Turismo

Concurso mixto, subvenciones y créditos a Agrupaciones empresariales

El Ministerio de Comercio y Turismo, a través de la Secretaría de Estado de Turismo, ha convocado un concurso mixto de subvenciones y créditos con destino a Agrupaciones empresariales, como medida de fomento tendente a potenciar la oferta turística.

El importe global del concurso es de 50 millones de pesetas, pudiendo ser beneficiados las Agrupaciones Empresariales, Sociedades, Cooperativas o cualquier tipo de Agrupación, cualquiera que sea su forma jurídica, con un fin turístico lucrativo, y que proyecte operaciones de oferta conjunta de servicios turísticos, realización de obras de infraestructura o instalaciones complementarias para Empresas Turísticas, obtener economías de explotación, y en general cualesquiera otras realizaciones en que se mejoren las condiciones, explotación, rentabilidad o comercialización del conjunto de Empresas Agrupadas.

El plazo de presentación de solicitudes para optar al concurso es de 90 días naturales a contar desde la fecha de publicación de la convocatoria en el BOE (30 de Junio).

Las instancias podrán presentarse en la Delegación provincial de Turismo, donde asimismo, se facilitará mayor información posible a los interesados.

AYUNTAMIENTO DE BURGOS

ANUNCIO

La Comisión Municipal Permanente, en la sesión celebrada el día 18 de Julio de 1979 aprobó los Padrones de Contribuyentes, correspondientes a los ejercicios, que a continuación se detallan:

Padrón para el percibo del IMPUESTO SOBRE LA RADICACION, regulado por la Ordenanza número 60 de Exacciones municipales, correspondiente al ejercicio de 1978

Padrón para el percibo de los Derechos y Tasas, correspondiente al ejercicio de 1979, que afectan a la actividad de la Industria y el Comercio, que comprende los siguientes conceptos:

RECOGIDA DE BASURAS INDUSTRIALES. — Regulado por Ordenanza número 11.

TRATAMIENTO DE BASURAS INDUSTRIALES. — Regulado por Ordenanza número 15.

APERTURA Y CIERRE DE PORTALES. — Regulado por Ordenanza número 20

ENTRADA DE CARRUAJES. — Regulado por Ordenanza número 26.

VOLADIZOS. — Regulado por Ordenanza número 27.

OCUPACION DEL SUELO. — Regulado por Ordenanza número 28.

PUBLICIDAD. — Regulado por Ordenanza número 61.

Lo que se advierte al público para general conocimiento, indicando al propio tiempo, que dichos Padrones se hallan expuestos al público interesado en las Oficinas de la Sección de Arbitrios durante un plazo de quince días contados a partir del siguiente al de la publicación de este anuncio en el Boletín Oficial de la Provincia, no sólo para que puedan presentarse reclamaciones por parte interesada, si no, también, a los efectos de notificación oficial de las liquidaciones practicadas

Burgos, 19 de Julio de 1979
EL ALCALDE ACCTAL.,
Ilegible

M.E.C.D. 2017

actualidad BURGALESA

MOVIMIENTO DEMOGRAFICO. — Durante el día de ayer se verificaron en el Registro Civil las siguientes inscripciones:

NACIMIENTOS. — Antonio Pernia Fraile, Ana Castrillo Angulo, Alberto Martínez Carrillo, Roberto Carlos Losantos Ordóñez, Carmelo García Gutiérrez, Gonzalo Antón del Valle, Valentín Sánchez del Pozo, Diego Terán Martínez, Javier Delgado Ribote, Susana Revilla Castañeda, Marta Martínez Bermejo.

DEFUNCIONES. — Dolores del Hoyo Hortigüela, de 72 años de edad, de Villamiel de la Sierra; Aurelia Manguía Cuesta, de 53 años de edad, natural de Pedrosa de Muño; Tomasa Martínez de la Fuente, de 67 años de edad, natural de Cueva de Juarros.

Cartelera de ESPECTACULOS

AVENIDA.— Hoy, 5,15, 7,45 y 10,30. ¡Ultimo día! El film que escandalizó a medio mundo y es una fabulosa obra maestra: **El último tango en París.** Marlon Brando —Oscar mejor actor—, María Schneider. ¡La más desesperada historia de amor! Grandioso estreno, en versión española! (Rigurosa mayores 18 años).

PALATRAVAS (204161).— 5,30, 7,45 y 10,30. ¡Ultimo día! de la más divertida y espectacular fantasía: **Las aventuras del ladrón de Bagdad.** Color. Kabir Bedi (Sandokán), Peter Ustinov, Terence Stamp, etc. ¡Deliciosas aventuras! (Menores). Y, mañana, «La batalla de las Ardenas» (histórica), con gran reparto de artistas.

CONDAL.— Continua de 4 a 12. Hoy, un programa grandioso. Sylvia Kristel en **Emanuelle II (La antivirgen).** (Clasificada «S»). La película de mayor erotismo de la historia. Y John Wayne en el film culminante de su carrera: **Mc Q.** Su nombre era el terror de los delincuentes. (Mayores 18 años).

CONSULADO.— Hoy, en sesiones 5,30, 7,45 y 10,30. Una película que descubre la amarga realidad de la atrocidad de los prostíbulos italianos: **Una mujer de segunda mano.** Con Senta Berger y Rena Nichaus. El negocio de la prostitución con sus rígidas leyes y su ambiente de falsedades y engañosa ternura. (Mayores 18 años).

CORDON (207037).— 5, 7,45 y 10,30. Con escogidos actores: Gary Lockwood, Elke Sommer, Lee J. Cob y Jack Palance, la sugestionante y asombrosa película de «gangsters»: **Las Vegas, 500 millones** (3 R.) Scop-color. Del gran Isasi-Isasmendi, **Las Vegas 500 millones.** Continuadas peripecias con apretada acción. (May. 14).

DUCAL.— Hoy, de 4 a 12, doble inmenso: **Rosebud. Desafío al mundo.** Un film de Otto Preminger, Peter O'Toole. Una soberbia superproducción de emoción y aventuras sin límite. Y **Mujeres encarceladas.** Un fabuloso testimonio de la vida en las cárceles americanas. Dura, atrevida, valiente. (Mayores 18).

GOYA.— Hoy, en sesiones 5,15, 7,45 y 10,15. Una película que ha creado un personaje legendario **Le llamaban Trinidad.** Con Terence Hill y Bud Spencer, una pareja simpática explosiva y original que no olvidará fácilmente (Autorizada para todos los públicos)

GRAN TEATRO.— Hoy, en sesión continua desde 5 tarde, un programa incomparable. Gary Cooper e Ingrid Bergman en el film más prohibido y más esperado: **Por quién doblan las campanas.** España 1937. Y **Juego peligroso.** Nunca una película fue tan divertidamente terrorífica, ni de «suspense» tan cómico. (May. 14 años).

LIDO.—Continua, de 4 a 12. Hoy, un programa fenomenal y autorizado para todos los públicos. Kirk Douglas y Elsa Martinelli en **Pacto de honor.** Toda la grandeza del Oeste, convertida en escenario de sangrientas luchas por el oro. Y Sancho Gracia «Curro Jiménez», en **Dick Turpin,** el más audaz y generoso bandido.

TIVOLI (220088).— Para estrenar mañana, «El Casanova», de Fellini —el que nunca defrauda—, con Donald Sutherland. Hoy, 4,45, 7,45 y 10,45 ¡Ultimo día! de **Bound for Glory: Esta tierra es mi tierra** (3). Color David Carradine, Melinda Dillón, etc. Dos «Oscars» 1977 —fotografía y música— (May. 18 y 14 acompañados).

Día de playa
CON ALMIRANTE
Salidas.
Todos los sábados, 3,30 tarde.
Domingos: 7,30 mañana.
A SANTANDER
A LAREDO
VIAJES ALMIRANTE
GAT 411
Avenida Reyes Católicos 10
Av. Generalísimo, 5
Francisco Gandmontagne 2

Cupón pro ciegos
N.º 928
PREMIADO EN EL SORTEO DE AYER
muebles evelio
VITORIA 41, 43, 49, 51, 53, 56, 58, 60, 62

BOLETIN METEOROLOGICO. — Comprensivo de los datos recogidos ayer en el Observatorio del Instituto de Enseñanza Media:

Barómetro. — A las ocho de la mañana 689; a las dos de la tarde, 689,8 a las siete de la tarde, 689,8.

Temperatura ambiente. — Máxima de 19 grados a la 1; mínima, 13 grados a las ocho horas.

Dirección y velocidad del viento. — A las ocho de la mañana, NE — 11 kilómetros; a las dos de la tarde, NE — 6 kilómetros; a las siete de la tarde, E — 4 kilómetros.

Higrómetro. — Humedad, 89 por ciento; lluvia, 57 litros por metro cuadrado.

Viajes Sayca
DOMINGO, DIA 22 Y MIERCOLES, DIA 25
DIA DE PLAYA
A SANTANDER
A LAREDO
Salidas: 7,30 mañana.
A MONASTERIO DE PIEDRA
Salidas: 7,30 mañana.
A MADRID
Salida, sábado, 21, 3 tarde.
ATENCION GAMONAL
Salidas y regresos especiales.
A.G.V., T-530 Grupo A
C/ Moneda n.º 18
Teléfono 209438

FARMACIAS DE GUARDIA. — Sanz, Vitoria, 141 (Barriada Juan XXIII); Amaiz, Barrio Gimeno, 30 y González Iglesias, Avda. del Cid, 6.

DOMINGO, 22 JULIO
Día de Playa
A SANTANDER
A LAREDO
Salidas: 7,30 mañana
COSTA DEL SOL
Benalmádena-Costa (Torremolinos)
Salidas. Todos los sábados
A BENIDORM
Salidas: Todos los sábados
Viajes Clunia
A V G B 134
Teléfonos: 206633 y 205044
Paloma 25 BURGOS

Rebajas YOYA
MODA INFANTIL
Santa Dorotea, 18-20

EL CUPON PRO-CIEGOS. En el sorteo celebrado en el día de ayer resultó emiado con 6.250 pesetas el número 928, y con 625 pesetas todos los números terminados en 28.

Soto y Alonso, S.L.
DOMINGO, DIA 22 Y MIERCOLES, DIA 25
A LAREDO
Salida: 7,30 mañana.
A Santa Casilda
Salidas: 9,30 mañana.
Taquillas 15 y 16
Estación Autobuses

TRASPASO FRUTERIA
MERCADO NORTE NUM. 94
LOS RIOJANOS

El volante cambia la personalidad de los débiles mentales. Tú mantente sereno.

HACE 30 AÑOS

Del DIARIO DE BURGOS correspondiente al miércoles, 20 de Julio de 1949

- **SOLEMNE inauguración del I Cursillo nacional de preparadores de Fútbol. El acto de apertura se celebró en los salones de la Residencia de Oficiales. En la ceremonia de apertura estaba prevista la intervención del vicepresidente de la Federación y del director del cursillo, don Luis Sánchez Urdazpal, siendo suspendida por el fallecimiento del Sr. Sánchez. En las sesiones siguientes, fue nombrado director del cursillo el Ss. Artuñedo.**
- **LA Brigada de la Cruz Roja Española, inaugura un puesto de socorro en el parque de Fuentes Blancas, la bendición del puesto y en nombre del Sr. Arzobispo lo hizo don Timoteo de la Peña. A tan solemne acto asistieron las primeras autoridades burgalesas y de Cruz Roja.**
- **LA temperatura máxima en el día de ayer fue de 24,4 grados y la mínima de 7,6.**

AGRADECIMIENTO

La familia de DON PABLO MARTINEZ IZARRA, (que en paz descanse), fallecido el pasado día 16 agradecen sinceramente los testimonios de pésame recibidos y la asistencia al entierro y funeral, celebrados por el eterno descanso de su alma.

ATENCION
Agricultores. Industriales Obras Públicas
- Tubería flexible de alta, media y baja presión hidráulica.
- Racorería en general con montaje roscado y engatillado a presión.

Talleres SAINZ DE BARANDA
San Julián, 14 — Teléfono 204158 — BURGOS

AGRADECIMIENTO

Los hijos y familia de DON MIGUEL SANZ COLINA, fallecido el día 15, del presente mes (que en paz descanse), agradecen por medio de estas líneas, ante la imposibilidad de hacerlo personalmente, a cuantas personas testimoniaron su pésame y asistieron al entierro y funeral celebrados por el eterno descanso de su alma.

AGRADECIMIENTO

Don Arturo Gil y familia, ante la imposibilidad de hacerlo personalmente, expresan por medio de estas columnas, su profunda gratitud a cuantos les mostraron su afecto, con motivo del fallecimiento de su hijo político don Miguel Cárcamo, ocurrido en el incendio del Hotel Corona de Aragón de Zaragoza.

EXPOSICION DE ARTE
TAGRA
Exposición colectiva artistas burgaleses
DEL 7 AL 22 DE JULIO DE 1979
Horas visita:
Laborables de 12 a 2 y de 7 a 9
Festivos: de 12 a 2.

URBANIZACION ESTRADA
Un número limitado de parcelas reservadas para construir chalets individuales.
EL MAR, EL CAMPO Y LA MONTAÑA
Todo cerca e incomparable.
COMILLAS
(Santander)
Puede solicitar más información en
MADRID Rafael Calvo, 23 - Telf. 419 88 87
SANTANDER Pérez Galdós, 3 - Telf. 27 69 50

M.E.C.D. 2017

PROXIMA SUBASTA DE LAS OBRAS DE ENSANCHE DE UN TRAMO DE LA TRAVESIA DE LA NACIONAL - I

Se trata de la mejora desde la Plaza de Logroño a la Academia de Ingenieros, con un gasto de 26 millones

Habrá una revisión general de las redes de alcantarillado y colectores.- Sugerencias e iniciativas para la Comisión de Cultura y Enseñanza

El alcalde de Burgos, don José María Peña San Martín ha realizado importantes gestiones cerca del Ministerio de Obras Públicas y Urbanismo, entrevistándose, concretamente con el director general de Carreteras, don Juan Bautista Diamante Cabrera.

Según se nos ha informado en fuentes municipales, varios asuntos de suma importancia figuran en el «dossier» de la primera autoridad municipal para tratar con ese organismo nacional, relacionados con problemas que tiene pendientes la ciudad de Burgos. «El balance final resulta esperanzador y creemos que los compromisos que se han adquirido se cumplirán, pues hay bastantes cosas pendientes en el Ministerio de Obras Públicas y Urbanismo».

Uno de los temas era el tramo de la travesía de la carretera general Madrid-Irún que va desde la plaza de Logroño hasta el punto de confluencia de esta calzada con la carretera del mismo nombre, a la altura de la central Telefónica y de la Academia de Ingenieros.

Se ha redactado un proyecto de ensanche y mejora de esta calzada que tiene un presupuesto de unos veinticinco millones de pesetas. Está aprobado técnicamente según se informó al alcalde de Burgos y ahora se espera que cuanto antes pueda ser aprobada la financiación. «Tan pronto como esto se pueda superar— según se nos indica— se anunciará la subasta, lo que permitirá mejorar la fluidez del tráfico en un punto que es un auténtico «cuello de botella», al menos hasta que definitivamente se pueda llevar a cabo el trazado —por donde sea— de la segunda Vía de Ronda.

Por otra parte, el alcalde llevaba a Madrid la preocupación de las obras de la travesía de la carretera Logroño-Vigo, iniciadas hace algún tiempo y que llevan un ritmo auténticamente desesperante. Las gestiones han sido encaminadas a tratar de acelerar los trabajos para que cuanto antes puedan estar concluidas las obras.

Por otra parte, se ha hablado de las gestiones que se llevan a cabo en orden a la construcción de la carretera de circunvalación del segundo embalse de Uzquiza.

Se pretende que cuanto antes se puedan anunciar la subasta de obras para ponerse en marcha unas obras que son vitales para la entrada en funcionamiento del pantano.

Uno de los problemas que ha motivado el retraso de trámites y gestiones ha estado debido por el cambio de jurisdicciones de las Jefaturas de Obras Públicas o de Carreteras. Hasta ahora, como es sabido, Burgos dependía de Bilbao, pero desde fecha reciente ha pasado a Madrid, de manera provisional, pero la documentación y expedientes no aparecían. Ya están localizados y Burgos espera que estos problemas pendientes se vean resueltos cuanto antes.

APROBADAS LAS MEDIDAS RELACIONADAS CON EL TRAFICO

En la reunión de la Comisión Municipal Permanente última, que se prolongó hasta las once de la noche aproximadamente, se aprobaron las medidas provisionales y especiales del tráfico para las fechas más señaladas de la temporada turística de este año, por ejemplo, días finales del mes de Julio y de Agosto.

Tal y como habíamos anticipado, se han aprobado los tres carriles de descenso de Gamonal al centro de la ciudad y los dos de ascenso, uno de ellos con desviación por la Avenida de Sanjurjo hasta el puente sobre el cauce de Castañares.

Otros temas de menor importancia se abordaron fuera del orden del día, como los referidos a la plaza del Rey San Fernando y otras cuestones de menor interés.

HABRA REVISION DE LAS REDES DE ALCANTARILLADO

Según nuestras referencias, a la vista de los problemas que periódicamente se plantean como consecuencia de las precipitaciones de agua en algunos sectores de la calle, entre ellos la calle de San Pedro y San Felices, es casi seguro que en breve se dará orden de revisión general de todo el estado actual de las redes de alcantarillado, colectores, registros etc., para evitar las inundaciones y situaciones de mayor problema en algunos sectores de la ciudad.

DIRECCION UNICA EN LA CARRETERA DE POZA

La Secretaría general del Ayuntamiento, a través de la Comisión correspondiente, nos da cuenta para general conocimiento de la ciudad que el tramo comprendido entre el n.º 1 y 7 de la carretea de Poza ha quedado con circulación en sentido único, teniendo acceso por la carretera de Vitoria

SUGERENCIAS A CORTO Y LARGO PLAZO

La Comisión Municipal de Cultura y Enseñanza que preside el teniente de alcalde don Enrique del Diego Simón ha enviado un cuestionario a cada uno de sus componentes con el fin de conocer algunos temas, iniciativas y sugerencias a llevar a cabo, a corto, medio y largo plazo sobre problemas, proyectos, soluciones y necesidades de la ciudad.

Según parece, ya se están recibiendo las primeras respuestas que, sin duda, constituirán un programa de trabajo para esta comisión informativa que, a su vez, propondrá al pleno corporativo.

"EN UN ESTADO DE AUTONOMIAS, UNA PROVINCIA SOLA NO PODRA HACER NADA"

Declaraciones del Sr. Reol Tejada respecto a la actitud de León

«Mi propio partido se ha mantenido en una indefinición que no ha contribuido a solucionar el problema ni a clarificar el panorama. Sin embargo, pese a intentos legítimos de grupos leoneses que se han materializado en algún tipo de expresión pública, también es cierto que las fuerzas leonesas —sobre todo las más importantes— han mantenido una actitud positiva con relación al ente pre-autonómico castellano - leoné Esto hace que yo me resiste a creer que la UCD leonesa esté dispuesta a marchar hacia un régimen de provincia, porque el tema no está clarificado dentro de la propia UCD y porque creo que tengo derecho a la esperanza. Si es verdad esa postura de UCD y se pretende constituir una provincia de régimen común, el tema sería trágico para un ente que se quiere seguir llamando Castilla y León y tampoco sería bueno para la provincia de León», ha asegurado el presidente del Consejo General de Castilla y León en el transcurso de una larga conversación mantenida con el director del semanario leonés «Ceranda».

Explica el presidente Reol las razones por las que, en su opinión, no se ha producido hasta aquí la integración de León en el Consejo General: «En el fondo, tal vez, todos somos culpables, ya que en cierto modo el nombre de León se ha olvidado con mucha persistencia y nos hemos quedado siempre en una primera reticencia. En segundo lugar entran en juego las especiales características de una comarca frontera con otras regiones tan importantes como la gallega y la asturiana. En tercer lugar pueden existir unos planteamientos de orden común en el sentido de preguntarse qué es la autonomía y hacia dónde nos lleva. Además, creo que no estoy muy descaminado —ni es hacer política ficción— decir y afirmar que a ciertas oligarquías no les interesa mantenerse dentro de unos límites de territorio. Las razones políticas son muy parecidas a las anteriores, en el sentido de que ciertos partidos, y hablo de los no mayoritarios, pueden entender que su parcela de poder se reafirmaría y se alcanzaría mejor dentro de unos límites territoriales menos amplios que los de una región».

Redunda en razones el presidente Reol cuando señala: «O partimos de una óptica regional para corregir los tradicionales desequilibrios entre las diferentes regiones españolas o de lo contrario va a ser muy difícil que una provincia consiga, ella misma y por sus propios medios, una parte justa y racional de la tarta nacional».

En todo caso, el presidente Reol se reafirma en su respeto a la decisión que adopte León y declara taxativamente en «Ceranda»: «Personalmente no compartiría nunca ninguna acción de «castigo» por la no integración de León».

Finalmente, el presidente del Consejo General dice: «He ofrecido en varias ocasiones la presidencia del ente a un parlamentario leonés y, ahora, vuelvo a hacer el mismo ofrecimiento desde una postura personal y que creo sería compartida por mis compañeros y provincias».

DELEGADO PARA BURGOS

NECESITA

CIA. INTERNACIONAL DE SEGUROS

PREFERIBLE PROFESIONALES

CONDICIONES ECONOMICAS INTERESANTES

Interesados, dirigirse a esta Administración

Referencia 297

Pisos extraordinarios en Burgos

Precios sensacionales

Calidad esmerada

Facilidades hasta 10 y 12 años

Sin entrada casi

Información en

c/ Vitoria, 17-4°-404

ACADEMIA CASTILLA

OPOSICION

PROFESOR

DE AUTO - ESCUELA

(Convocada en el "B. O. E." de 22 de Junio 1979)

— No se precisa título académico.
— Imprescindible 3 años de antigüedad, MINIMO, del permiso de conducir clase "B".

Presentación de instancias:

28 JULIO (IMPRORROGABLE)

— SESENTA Y CUATRO PROFESORES DE AUTO-ESCUELA HAN SIDO PREPARADOS EN NUESTRAS AULAS.
— Profesorado con titulación Universitaria altamente especializado y con gran experiencia en la preparación de esta Oposición.

¡¡ES LA BASE DE NUESTRO EXITO!!

INFORMACION: San Cosme, 6 - 1º

La propaganda es el todo.

Diario de Burgos

garantiza la eficacia de su anuncio, por la gran difusión de nuestro periódico.

RAMA SANITARIA

FORMACION PROFESIONAL DE 1.º Y 2.º GRADO

Autorizada oficialmente por el Ministerio de Educación.

CURSO ACADEMICO: 1979-80

Características de estos estudios:

— Duración: DOS años académicos en 1.er Grado y TRES en 2.º Grado.
— Titulaciones:
- Técnico Auxiliar en Sanitaria (Clínica) — F. P. 1.
- Técnico Especialista en Sanitaria (Laboratorio) — F. P. 2.

— Plazos de matrícula:
- 1.ª Fase ... ... 16 de Julio a 14 de Agosto.
- 2.ª Fase ... ... 1 a 29 de Septiembre.

— Régimen: Diurno y nocturno.

INFORMES Y MATRICULA EN:

Colegio «POLITECNOS»

CENTRO DE FORMACION PROFESIONAL DE 1.º Y 2.º GRADO HOMOLOGADO

Calle Calera, 29. BURGOS Teléfono: 20 92 96

M.E.C.D. 2017

Defensa de nuestro patrimonio artístico provincial, documental y bibliográfico

Necesidad de sensibilizar a los ciudadanos y de manera especial a los Municipios para lograr su conservación

Acción emprendida por la Diputación, a fin de conseguir este fin

Todos estamos preocupados por el grave expolio que viene sufriendo el patrimonio artístico y documental burgalés, a nivel provincial. Apenas si pasa día sin que se registre alguna noticia a este respecto En consecuencia, a fin de poner coto a tanto robo y desafuero, es necesario que se inicie una acción conjunta, en la que participen no sólo las autoridades —aunque éstas deben figurar en primer lugar en la acción— sino todos los ciudadanos, ya que es algo muy nuestro lo que viene siendo robado.

Vamos a ver si de una vez por todas se pone coto a tanto desmán. A fin de hacer operante este propósito es precisa la colaboración.

Por parte de la Diputación provincial se ha adoptado una interesante iniciativa, según una instrucción ayer publicada en el "Boletín Oficial de la Provincia" y que a continuación reproducimos:

"El conjunto formado por el Patrimonio Artístico y el Documental y Bibliográfico componen todo nuestro legado histórico-cultural.

Existe una mayor estimación y aprecio por el legado artístico, que se traduce en una sensibilización muy acusada de todo el cuerpo social sobre los problemas de esta parte de nuestro tesoro cultural Sin embargo, el conocimento, y como consecuencia la preocupación, sobre la riqueza documental y bibliográfica es menor, pese a que, aparte de su importancia numérica, posee ésta en muchos casos superior valor testimonial que los propios monumentos y obras de arte, y siempre resulta su complemento idóneo.

Parte de este tesoro documental y bibliográfico se halla hoy amenazado y expuesto a su desaparición por causas diversas que van desde el abandono, pasando por la acción destructora de agentes biofísicos y de otros riesgos no menos peligrosos como pueden ser un mal acondicionamiento, incendios, etc.

Los Ayuntamientos de la Provincia poseen y conservan un enorme caudal especialmente documental y también bibliográfico, que custodian en condiciones de lo más variadas y en general, salvo casos muy dignos de elogio. bastante inadecuadas y, muy lamentablemente, sin elementos de control suficientes como pueden ser inventarios, indice, etc...

Esta situacion se viene agravando en nuestra Provincia por los cambios administrativos y sociales que continuamente se producen (anexiones y supresiones de Entidades Locales despoblamientos, etc.) que favorecen el abandono y la consiguientes destrucción y expolio de tan insustituíble riqueza documental.

La Diputación Provincial consciente de esta situación y preocupada por el riesgo de pérdida y destrucción de tan importante Patrimonio histórico-documental de la Provincia que la misma entraña, entiende no debe demorarse más el inicio de las acciones precisas para cortar, o al menos paliar en todo lo posible la situación expuesta. Para ello estima existe normativa legal suficiente que refuerza los argumentos morales y culturales enunciados someramente. Aparte de poder encontrarse antecedentes históricos, concretamente en el siglo XIX sobre la competencia de la Diputación y Ayuntamientos y sobre las obligaciones de los señores Secretarios y funcionarios en esta materia, como son las Leyes Municipal y Provincial de 1870; las de 1877; el Estatuto Municipal de 1924 y el Estatuto Provincial de 1925 entre otros. En la actualidad pueden encontrarse fundamentos legales en la Ley de Régimen Local de 1955 parcialmente vigente; en la Ley 41/75; y especialmente en la Ley 26/1972, de 21 de Junio, para la defensa del tesoro documental y bibliográfico.

En consecuencia, es preciso en primer lugar nos sensibilicemos todos los ciudadanos y de modo especial los responsables directos de los Municipios (Corporaciones y funcionarios) de la transcendencia que tiene la conservación de este patrimonio documental y bibliográfico y la obligación de trasmitirlo a generaciones futuras, para lo cual resulta indispensable velar para que los Archivos Locales se mantengan en las mejores condiciones materiales y organizativas.

Esta Diputación Provincial con objeto de plasmar su preocupación en medidas prácticas que remedien a partir de ahora el actual estado de cosas y teniendo muy presente las condiciones de dificultad en que se desenvuelven elevado número de los Municipios de la Provincia, particularmente los pequeños. tiene el propósito de crear de inmediato un gran Archivo donde las Entidades Locales que lo deseen y sobre todo aquellas a que se refiere el artículo 5.º 2 de la Ley 26/1972 de 21 de Junio ("B. O. E." del 22). es decir, donde existe riesgo de pérdida o destrucción, puedan ceder o depositar sus fondos documentales con las debidas garantías. que además facilite la investigación, estudio y divulgación de los mismos, y con ello el interés y cariño de los burgaleses sobre esta parte de nuestra Cultura

Asimismo facilitará a las Corporaciones Locales la orientación y asesoramiento necesarios para la confección de inventarios u otros instrumentos y en general la información precisa para llevar a buen fin la acción de salvaguarda y conocimiento de toda la riqueza histórico-cultural que los documentos y libros contienen.

La Diputación Provincial confía en que la alta sensibilidad de las Corporaciones Locales en el tema que nos ocupa, permita desarrollar con la mayor eficacia la acción que ahora se inicia y les reitera el ofrecimiento de colaboración que pueden solicitar ya desde este mismo momento".

OCDE: el paro aumentará en España en 1979 - 80

Durante este semestre puede registrar la más fuerte alza

París (EFE). — España podría contemplar en el segundo semestre de 1979 «La más fuerte alza de parados» de los países de desarrollo medio de la «Organización para la cooperación y el desarrollo económicos», predijo hoy la «OCDE» en un informe.

El informe anual general de esta Organización, llamado «Perspectivas económicas», había hecho ya esta predicción cuando fue redactado en Junio, antes de la última subida de los precios de petróleo de la «Organización de países exportadores de petróleo» (OPEP).

La «OCDE», que elogia los cambios favorables en la economía española en los últimos doce meses, no se muestra optimista con relación a los doce siguientes, como no se muestra tampoco con ninguno de los países miembros.

El Talón Gasolina de la Caja del Círculo, es un nuevo Servicio gratuito de nuestras Cuentas Corrientes, que Vd. puede solicitar en cualquiera de nuestras Oficinas.

Utilizando cualquiera de los dos sistemas que le ofrece la Caja del Círculo, Talones de 500 Pts. o Talones garantizados hasta 6.000 Pts., ganará en comodidad y seguridad, pudiendo además echar gasolina a su automóvil en cualquier punto de España.

INFORMESE SOBRE LAS VENTAJAS DE NUESTRO TALON GASOLINA

CIRCULO

CAJA DE AHORROS DEL CIRCULO CATOLICO

M.E.C.D. 2017

VIDA CULTURAL

Gran éxito en la presentación de "Música Castellana en Juan del Enzina"

Como estaba anunciado, a las nueve de la noche y con el templo de San Nicolás de Bari abarrotado de público, se efectuó la presentación del disco «Música Castellana en Juan del Enzina». En primer lugar, Joaquín Díaz glosó en breves pero densas palabras el significado del acto cultural y musical. Juan del Enzina, dijo, es un personaje que se adelantó a su tiempo, fue precursor y pionero de una nueva estética y por múltiples actividades en diferentes campos de la cultura mereció la consideración de la gente de su tiempo y aún de los siglos posteriores. Tras un injusto olvido, renacen sus méritos en nuestros días. Calificó la labor de la Coral de Cámara «San Esteban» como de soberbia, por su interpretación. Agadeció a Burgos y a la Coral las facilidades para este album tan importante.

Seguidamente, la Coral interpretó catorce canciones, seleccionadas entre las 18 gravadas. Los aplausos rubricaron las diversas actuaciones que estuvieron enmarcadas en un guión original de Jesús López Sobrino autor de los comentarios del disco. El narrador, Pedro José Rodríguez, semejaba ser Juan del Enzina y exponía las motivaciones de sus escritos y obras musicales.

Dirigió magistralmente la Coral Juan José Rodríguez Villaroel y actuó como subdirector José Ignacio Martínez Eraña, además de ser intérpretes de los solos de bajo. Los otros solistas, rayando a gran altura, fueron: Berta Ansótegui, Rosa Eva Arribas, Mariví López y Pablo Martínez.

Entre el público advertimos la presencia de los informadores de Prénsa y radio, así como representantes del Ayuntamiento y de la delegación de Cultura. Por supuesto, se encontraban en el acto destacados músicos, como Quesada, María Jesús García de la Mora, Bravo, Castañeda, Palacios, Zárate, Carmelo Vega, Rosines, Ismael Fernández, Elizalde, etc.

En resumen, un éxito para la Coral de Cámara «San Esteban».

Respeta al peatón, conductor. Cuando vas al volante, él es el débil. No abuses. La fuerza la tienes en el coche, que no piensa. Pero tú sí tienes obligación de pensar.

"EL COMPOSITOR ARAGONES PASCUAL MARQUINA"

Nuestro amigo, el musicólogo y pianista Angel Sagardía, ha publicado un nuevo trabajo en «Cuadernos de Zaragoza» (que edita el Ayuntamiento de la nombrada ciudad), acerca del famoso músico Pascual Marquina (Calatayud, 1873 - Madrid, 1948).

En el curso de nueve interesantes apartados refiere la vida y obra del que fue competente director de la Banda militar de Ingenieros, conocida y admirada en toda España y, asimismo, en su Aragón natal. En las giras a Valencia con la Banda había de detenerse por la noche unas horas en Calatayud; formaba la Banda y, desde la ermita de la Virgen de la Peña bajaba a la estación tocando alegres pasacalles con los que despertaba al vencindario, que le tributaba entusiástica despedida.

Marquina, en la composición abordó todos los géneros musicales, entre ellos la zarzuela (compuso una en colaboración con nuestro paisano Rafael Calleja. («La ventera de Alcalá») y sobresalió en la música popular. Le llamaron «el rey del pasodoble» por el gran número que escribió, entre ellos los valisosos «Viva Calatayud», «Sabiñán», «Los de Ricla», «¡Viva Aragón, que es mi tierra!.. El más famoso y el que le ha dado la inmortalidad es «España cañí», que se interpreta en todo el mundo y de cuyo interesante proceso de composición se da cuenta en el trabajo literario - musical de referencia.

Sagardía, con este «Pascual Marquina», aumenta el respetable número de libros que tiene editados y publicados sobre los más eminentes músicos españoles, uno de ellos «Pablo Luna», que está alcanzando gran éxito de crítica y venta, ya que nos encontramos en el primer centenario del nacimiento del triunfador autor de «Molinos de viento».

Gran tromba de agua con granizo sobre nuestra capital y provincia

Inundaciones en varios sectores de Burgos y sesenta servicios a cargo de los bomberos

Durante más de doce horas, se ha registrado en nuestra ciudad un fuerte temporal de lluvias, iniciado con tormentas, gran aparato eléctrico y granizo que ha podido ocasionar serios daños en el campo, aunque de momento no tenemos referencias concretas de sus consecuencias.

A las dos de la madrugada del miércoles al jueves, comenzó la tormenta que tuvo su máxima intensidad alrededor de las siete de la mañana de ayer. Comenzó a llover con extraordinaria intensidad, relámpagos y granizo, prolongándose de forma intermitente durante toda la mañana de ayer. A la una de la tarde la precipitación alcanzó caracteres de espectacularidad, quedando inundadas numerosas zonas de la ciudad, especialmente de la periferia.

En la calle de San Pedro y San Felices, las aguas cubrieron de parte a parte esa zona que ya en los últimos tiempos ha habido bastantes inundaciones. Igualmente, tenemos referencias de gran condensación de agua en los accesos al grupo residencial «Río Vena», en el polígono Carrero Blanco, en Gamonal y en otros lugares.

Ello obligó a los bomberos a trabajar durante toda la jornada para achicar el agua en plantas bajas y comercio.

Por otro lado, en las partes altas de la capital, en el sector antiguo, el agua descendió hasta la calle de Huerto del Rey y Laín Calvo, Alonso Martínez y otras plazas, en algunos momentos en forma de torrente, arrastrando agua y piedras.

La precipitada caída fue de 57,7 litros por metro cuadrado

Numerosas quejas ha habido directa o indirectamente a representaciones del Ayuntamiento, reclamando la revisión de las redes de alcantarillado, sumideros, registros y colectores.

Numerosos automóviles quedaron bloqueados en diferentes zonas de la ciudad por la lluvia y por las inundaciones y los problemas y estorsiones causadas al vecindario fueron evidentes.

SESENTA SERVICIOS DE LOS BOMBEROS

Ayer fue una de las jornadas de más trabajo del Servicio de Bomberos de todo el año. Con motivo de la tormenta y el temporal de lluvias tuvieron que efectuar hasta las doce de la noche de ayer, sesenta servicios de achique de aguas, en diferentes sectores de la ciudad.

Los puntos más problemáticos y que obligaron a realizar un mayor trabajo fueron: la calle de San Pedro y San Felices el polígono «Carrero Blanco» el barrio de San Pedro de la Fuente, la calle de Cortes, la Vía de Ronda, la calle de Santa Dorotea, la carretera de Logroño y el Barrio de Gamonal.

El esfuerzo de los abnegados servidores de la seguridad ciudadana fue realmente extraordinario.

Para terminar la jornada en plena actividad los bomberos, se produjo hasta un pequeño incendio a primeras horas de la noche, en la calle de La Paloma, número 16.

REUNION DE LA COMISION PERMANENTE DEL C. U. A.

Ayer se constituyó el Patronato de la UNED, en Burgos

Bajo la presidencia del gobernador civil, se ha reunido la Comisión Permanente del C.U.A.

El objeto de esta reunión fue iniciar el estudio de la actualización del reglamento del C.U.A. de Burgos, que después de las modificaciones presentadas por los componentes de dicha Comisión se quedó en preparar un borrador del mismo para su distribución al pleno para su aprobación si procede.

Posteriormente hubo un amplio cambio de impresiones cerca de la posible restructuración del Colegio Universitario. El señor Alberola director del Centro, amplió cuantas cuestiones le fueron planteadas por los asistentes.

Por otra parte, se delegó en la Presidencia, para que se pusiera en contacto con el rector de la Universidad de Valladolid, para saber si se había recibido ya la correspondiente autorización del Ministerio de Universidades e Investigación, para la implantación de las extensiones de los Estudios de la Facultad de Derecho, de acuerdo con lo prometido en la visita realizada a finales de Junio, al director general de Ordenación académica y Profesorado del mencionado Ministerio.

CONSTITUCION DEL PATRONATO DE LA UNED

En el día de ayer, ha tenido lugar la reunión del Patronato de la Universidad Nacional de Educación a Distancia, de acuerdo con el convenio firmado con el rector el 5 de Julio de 1978.

Dicho Patronato ha quedado constituido de la siguiente forma: presidente, gobernador civil; vocales, presidente de la Diputación, alcalde, delegado de Educación, delegado de Cultura, director del C.U.A.; D. José María Codón Fernández, en representación de la Asociación de Amigos de la Universidad; doña María Luisa Elua Vadillo, en representación de los alumnos del Centro y por parte de la UNED, el rector de dicha Universidad, burgalés de pro, que ha querido pertenecer al mismo, a pesar de sus muchas ocupaciones; quedando únicamente de proponer el segundo de los vocales, que de acuerdo con el mencionado convenio representará también a la UNED.

Después de la posesión de este Patronato, el director del Centro, hizo un amplio y detallado informe del desarrollo del primer curso, dando cuenta del número de alumnos matriculados, examinados y calificaciones obtenidas hasta la fecha, informando igualmente, del estado económico con las aportaciones hechas con este fin por el Ayuntamiento y la Diputación provincial, contestando a cuantas preguntas le fueron formuladas por los componentes del Patronato.

Posteriormente, el rector D. Tomás Ramón Fernández Rodríguez, hizo una exposición sobre el desarrollo del decreto del mes de Mayo pasado, por el cual, a partir del próximo año 1980, empezarán a percibir los Centros Asociados de la UNED, algunas ayudas, aunque no en la cuantía deseada y que servirían para paliar en una pequeña parte el esfuerzo que vienen haciendo las entidades que en toda España hacen posible el funcionamiento de esta Universidad.

Seguidamente se dio cuenta de las carreras que se han impartido en este primer curso de funcionamiento y que son: curso de acceso, Derecho, Geografía e Historia, Filología Filosofía y Cienciasde la Educación, Ciencias Económicas, Ciencias Empresariales y Curso de Actualización y Perfeccionamiento de Profesores Mercantiles, y que se verán ampliados en el próximo curso con los estudios de Psicología e Ingeniería Industrial todo ello sin que el presupuesto sufra incremento alguno.

Finalizada la reunión, se visitaron las dependencias que ocupa la UNED en el edificio de la Escuela de Obras Públicas

CINCO MONOS DE GIBRALTAR EXPORTADOS A ITALIA

San Roque (Cádiz) (EFE). — Cinco ejemplares de los ya legendarios monos de Gibraltar van a ser trasladados en avión, vía Londres, a Milán, desde donde seguirán hasta Garda (Verona) para engrosar la fauna de un auto safari de aquella localidad.

En Gibraltar viven actualmente 39 monos, todos inventariados, y se espera que nazcan otros 10 durante el presente verano.

La anterior exportación de simios fuera de la roca se remonta al año 1975, cuando cuatro ejemplares fueron enviados a un zoológico alemán.

Con estas exportaciones de monos, el Gobierno de Gibraltar sigue sin rebasar el número de 34, tope máximo de estos animales que se permite en el peñón.

Ahora, directo a la playa en un cómodo autocar.

BURGOS-MADRID-ALICANTE

HORARIOS
Salida Burgos: 10,45 horas
Llegada Alicante: 21,00 horas

En modernos coches con aire acondicionado.
DESPACHO DE BILLETES:
EN BURGOS: Estación de Autobuses. Taquilla. Tel. 20 97 05
EN ALICANTE: Estación de Autobuses.
Reserva de ida y vuelta, con venta anticipada hasta 30 días.

RENFE
AUTONOMA DE TRANSPORTES POR CARRETERA

M.E.C.D. 2011

La vuelta del «Guernica»

El presidente Suárez trata este tema con el abogado de Picaso

Madrid (Efe). — Adolfo Suárez, presidente del Gobierno, ha recibido a don Roland Dumas, abogado francés de Pablo Picasso, con el que ha tratado de la entrega del Guernica al Estado español.

El señor Dumas se ocupará, de acuerdo con las autoridades españolas, de la ejecución y modalidades del traslado, conforme a las instrucciones que le fueron confiadas por el ilustre pintor.

Recalificada la remolacha de la campaña 1978-79

Será pagada al cultivador al precio base de 3.200 pesetas tonelada

Madrid (logos). — El Comité vo del FORPPA lo era comuni- PPA ha decidido en su última reunión recalificar toda la remolacha entregada en la campaña 1978-79 de modo que toda ella sea pagada al cultivador al precio base de 3.200 pesetas tonelada, fijado en la ordenación de campaña.

Esta decisión, prevista ya en la Orden Ministerial que explicitaba alguna de las disposiciones del Real Decreto regulador, se ha tomado a la vista de que el objetivo de producción se mantiene en los límites previstos que eran de 8.300.000 toneladas, incluidas 900.000 de la clase B, que se pagaría a 2.100 pesetas la tonelada.

Al mismo tiempo que tomaba este acuerdo, el Comité ejecuti- ejecutivo y financiero del FOR- cado a la Asociación de fabricantes de azúcar, ordenando que las Azucareras efectúen las liquidaciones conforme a la calificación del producto entregado en su momento.

NUEVO PLANTEAMIENTO EN LA CALIFICACION MORAL DE LOS ESPECTACULOS

Madrid (Logos). — Existe un acuerdo sobre el nuevo planteamiento de la calificación moral de los espectáculos, aunque su puesta en funcionamiento todavía no se ha fijado, se ha manifestado a «Logos» en fuentes informadas.

La actual calificación moral de los espectáculos depende de la Comisión para la Doctrina de la Fe. Sin embargo, desde un tiempo a esta parte, se ha venido considerando la conveniencia de aplicar nuevos criterios, más acordes con la estructura actual de la información de medios de comunicación social. Después de muchas negociaciones, se llegó al acuerdo para el traspaso, aunque no se ve fácil el llevarlo a la práctica.

La nueva calificación no sólo abundaría en los aspectos doctrinales o morales, sino que hará hincapié asimismo en los valores estéticos de las películas.

De momento y a fin de evitar vacíos, la Comisión para la Doctrina de la Fe sigue realizando las calificaciones de las películas, a la espera de la formación del equipo que, posiblemente después del verano, emprenda la nueva etapa.

SUAREZ VISITA A GABRIEL CISNEROS

Madrid (Efe). — El presidente del Gobierno, Adolfo Suárez, ha visitado a Gabriel Cisneros, a primeras horas de esta tarde, según ha sabido «Efe».

El presidente permaneció durante una hora en la clínica privada donde se encuentra internado el señor Cisneros, interesándose por su convalecencia.

Según las informaciones obtenidas por «Efe» al respecto, Adolfo Suárez informó a Gabriel Cisneros sobre aspectos diversos de las negociaciones celebradas entre UCD y el PNV, en torno al proyecto de Estatuto para el País Vasco.

Los refugiados vietnamitas vendrán a España a partir de Septiembre

Madrid (Logos). — Presidida por el secretario de Estado de Asuntos Exteriores, se celebró una reunión preparatoria de la participación española en la conferencia que comenzará en Ginebra mañana sobre los refugiados del Vietnam Laos y Camboya. Asistieron representantes de los Ministerios españoles interesados así como de Cruz Roja Española y de Cáritas Española.

Fueron estudiados los procedimientos que la delegación española en dicha conferencia presentará para acoger e integrar al millar de refugiados que el Gobierno decidió recibir en la última reunión del Consejo de ministros. El criterio de selección será el de mantener la unidad de las familias y acoger también a un cierto número de huérfanos. Se espera que estos refugiados puedan llegar en su totalidad a España en un plazo aproximado de seis meses a partir de Septiembre próximo. Quien deseen participar en esta acción humanitaria con el sentido de hospitalidad y de solidaridad pueden ponerse en contacto con el servicio de refugiados de la Cruz Roja Española, Asamblea Suprema, C. Dr. Federico Rubio y Gali, número, 83 Madrid. Teléfono 2539400, a donde se puede llamar entre las ocho de la mañana y las tres de la tarde.

La BOLSA

NI PIZCA DE GAS

Al parecer, una vez más nuestro gozo en un pozo. «Aquí no hay gas ni con Estatuto ni sin él», era la frase que más se oía a medida que avanzaba la sesión de este jueves. Algunos forzamientos de cotización en determinados valores muy escogidos, especialmente en Bancos, dan esa imagen exterior de nueva ligera mejoría al subir el índice 0,26 (a 92,05). Menos público que la víspera y escasísima actividad, con los bolsistas queriendo salir de las posiciones tomadas al ver que del exterior no repondían, mientras se apreciaba la llegada de ventas, por ejemplo en el sector eléctrico en cuanto al miércoles hubo la más mínima mejora. Fue el sector más pesado con cotizaciones que podemos llamar «sostenidas de precario». Con la decepción de los bolsistas más incesivos de costumbre, el cierre se hacía «sin chicha ni limoná». ¡Ah! y los Bancos absorbiendo el papel en la mayoría de los casos con cuentagatas.

Sin embargo, tampoco faltan avances como los de cinco enteros en Banesto y Dragados, cuatro Banco Central, Hispano y Cementos Alba, 3,5 Urbis y reaparición de Tabacex a 31 (+3,50). Vallehermoso toca una nueva mínima histórica a 79,50. Ebro pierde otros siete y vemos más floja estos días a la Campsa. Los cupones Uralita ganan una peseta, la que pierden los de Urbnizadora Metropolitana y dos los de Vacesa (a 28 pesetas).

JUSTO IRIONDO MENDIETA

MADRID

(Información facilitada por el Banco de Santander)

CAMBIOS DE CIERRE

Acciones.— Banco de Santander, 253; Exterior de España, 264; Banco Central, 277; Banco Español de Crédito, 231; Banco Hispano Americano, 238; Banco Popular, 223; Banco de Bilbao, 256; Banco de Vizcaya, 257; Banco Urquijo, 231; Bankinter, 155.

Eléctricas.— Electra de Viesgo, 52,50; Fecsa, de 1.000 53,25; Fenosa, 54; Hidroeléctrica del Cantábrico, 62; Hidroeléctrica Española, 60,50; Iberduero, ordinarias, 55,75; Saltos del Nansa, 57; Sevillana de Electricidad, 54,75; Unión Eléctrica Madrileña, 56,75; Hidroeléctrica de Cataluña, 45.

Varias.— El Aguila, 46; Ebro, 248; Dragados y Construcciones, 110; Encinar, 135; Ceisa, 72; Inmobiliaria Metropolitana, 73; Urbis, 50; Urbanizadora Metro, 146; Fibansa, 57; Duro Felguera, 39,50; Campsa, 219; Tabacalera, 112; Bansalibe r 50; Cros, 32; Energía e Industrias Aragonesas, 26,50; Explosivos, 33,50 Hidro Nitro, 34; Española de Petróleos, 122,25; Fénix, 300; Hornos de Vizcaya, 13; Citroen Hispania, 40; Auxiliar de Ferrocarriles, 30; Fasa 67; Material y Construcciones 30; Femsa 82; Telefónica 70; Sniace 36; Mobinter, 262; Galerías Preciados, 49; Ceivasa, 50,25; Banserfond, 38,42.

Cupones.— Urbanizadora Metro, 29; Fasa, 55.

Banco de Santander

BOLSA — BANCA — CAMBIO

Espolón, 12.

USTED DIRA...

Miguel Cid Cebrián

Madrid (Colpisa). — El grupo de Abogados Jóvenes del Colegio de Abogados de Madrid, disuelto en Marzo de 1974 por la Dirección General de Seguridad, vuelve a ser legal. Así lo ha decidido reciente sentencia de la Audiencia Nacional. Miguel Cid Cebrián, que ha llevado el recurso en nombre y representación del grupo y que es, además el presidente del mismo, nos habla del tema.

—En primer lugar, ¿qué interés tiene para los Colegios profesionales la sentencia dictada ahora, después de cinco años, por la Audiencia Nacional?

—En realidad el grupo se constituyó con una situación totalmente distinta a la actual, sobre todo en el aspecto político. Entonces los grupos de Abogados Jóvenes que existían, no sólo en Madrid, sino en otros lugares como Cataluña, Baleares, Andalucía, San Sebastián... y en el extranjero, especialmente en Europa.

—Incluso hay una Asociación Internacional de Abogados Jóvenes —tenían unos planteamientos diversos—. En España primaban los de tipo sociopolítico, ya que como abogados, y sobre todo como abogados jóvenes, teníamos una serie de preocupaciones políticas que en realidad eran lógicas en hombres de Derecho, tales como la existencia de un Estado auténticamente de derecho, un régimen de libertades, concesión de la amnistía, abolición de la pena de muerte, etc. Lógicamente todo esto ya ha sido conseguido puesto que existe en España una democracia..., lo que ha dejado nuestros objetivos centrado exclusivamente en temas profesionales. Hoy la razón de ser del grupo de Abogados Jóvenes puede estar en encauzar toda la problemática del abogado joven, en plantear una serie de reivindicaciones y en tratar de irlas consiguiendo. No podemos olvidar que la abogacía es una profesión en la que influye mucho el transcurso del tiempo en su ejercicio, la situación social del abogado, sus relaciones sociales, etc., etc., que hacen difícil ejercerla para aquellos que salen de la Facultad, donde, además, reciben una enseñanza del Derecho muy teórica pero muy poco práctica. Luego está, también, el hecho de que en el propio Colegio de Abogados se echa en falta algo que le saque muchas veces de su atonía, de su inmovilismo. Creo que el grupo de Abogados Jóvenes puede servir de cauce para que el abogado joven se interese más por la vida corporativa, participe, trabaje y, al mismo tiempo, se forme al lado de abogados veteranos.

Tras la medida gubernamental tomada en 1974, y que el señor Cid Cebrián califica de «totalmente arbitraria y tomada por razones exclusivamente políticas, ya que fue motivada por una denuncia de tres abogados del Colegio de Madrid de conocida tendencia ultraderechista». El grupo de Abogados Jóvenes de Madrid permaneció a lo largo de estos cinco años en completa inactividad porque se temía que «si tenía actuaciones o actividades podría comprometer al Colegio de Abogados dentro del cual estaba inmerso». «Por este motivo preferimos —y, además, tratándose de abogados creo que está más justificado todavía— seguir los cauces legales».

—¿Cuál es la situación de los demás grupos de Abogados Jóvenes del resto del país?

—Tienen gran actividad en Cataluña, donde hay grupos de Abogados Jóvenes desde los años 60. Además, cada año celebran jornadas de Abogados Jóvenes de Cutaluña y Baleares a los que asisten abogados de otras regiones. Podemos decir que estos grupos están muy desarrollados por todo Levante, desde Cataluña hasta casi Andalucía.

—Dos días después de hacerse pública la sentencia de la Audiencia Nacional, usted mantuvo una reunión con el Decano del Colegio de Abogados señor Pedrol Rius...

—Sí, así es. Ahora como se miede la importancia de las reuniones por su duración, puedo decir que ha sido una reunión larga, dos horas, en la que han estado también presentes el Vicedecano, Gregorio Peces Barba y el secretario, Gonzalo Casado. Hemos hablado del grupo de Abogados Jóvenes a partir del momento en que la sentencia reconoce su total legalidad y de la forma de ponerlo en marcha. Por parte del Colegio, concretamente por parte del Decano, hay la mejor disposición para que el grupo eche a andar y para que colaboremos en la Junta de Gobierno en todas las ingentes tareas y en el gran trabajo que tiene en estos momentos. Creo que hay un clima de colaboración y de cordialidad entre la Junta de Gobierno y el grupo al que en estos momentos estoy representando en estas conversaciones.

—Y los abogados, ya no tan jóvenes, ¿cómo han acogido la sentencia de la Audiencia Nacional?

—Bueno, yo lo que puedo decir es que en la época en que funcionábamos, que no llegó al año, creo, había sectores de abogados que nos veían con gran simpatía y otros que nos veían con antipatía. Unos por razones políticas, porque el grupo siempre estuvo formado por abogados de carácter democrático lo cual en aquellos años tenía sus riesgos y por eso había unos sectores de abogados que nos hacían la contra. En cuanto a los motivos generacionales, más que oposición yo lo que encontraba era incomprensión. Es decir, muchas veces los abogados de edad mayores o veteranos, no entienden el por qué los abogados jóvenes queremos unirnos y queremos trabajar juntos. Pienso que una vez lo hayan comprendido que no somos ningunos enemigos dentro del Colegio sino todo lo contrario, que al mismo tiempo que resolvemos nuestros problemas, estamos resolviendo los problemas de todos, entonces esa incomprensión irá desapareciendo y no se nos verá con recelo.

Por el momento las riendas del grupo está en manos de los mismos abogados que hace cinco años. Aunque, según apunta el señor Cid Cebrián, en cuanto «esto esté mínimamente organizado, serán los abogados jóvenes los que deban renovar los cargos que les representen». Según los estatutos del grupo, se consideran abogados jóvenes a los que tienen menos de cuarenta años.

P. DAMIAN

CAJA DE AHORROS MUNICIPAL

HOY, VIERNES

SORTEO DE 200 TALONARIOS DE CHEQUES GASOLINA

A LAS DOCE DEL MEDIODIA, EN EL SALON DE ACTOS DE LAS OFICINAS CENTRALES DE LA CAJA

EL SORTEO SERA PUBLICO Y ANTE NOTARIO

M.E.C.D. 2017

OFERTA CORTEFIEL

TODOS LOS ARTICULOS DE PLENA TEMPORADA PARA MUJER, HOMBRE Y NIÑO REBAJADISIMOS

en:

ESTABLECIMIENTOS DEL

GRUPO COMERCIAL CYLSA

CONFECCIONES CAMPO

Queipo de Llano, 1 (esquina Almirante Bonifaz)

CYLSA

Santander, 3

GALERIAS CAMPO

Avenida del Cid, 2

Calle Miranda n.º 7

Avda. del Cid·16 – Vitoria·171

CRONICA DE TELEVISION

Madrid.— Por «Pantalla abierta», han desfilado ya un buen número de medios de comunicación: «Ya», «Stern», «Blanco y Negro», «Le Soir», «La Vanguardia»... De todos ellos muy pocos pueden presumir de haber presentado al espectador un trabajo imparcial y mínimamente asequible al medio; es más, ta vez se salvaría únicamente el programa realizado por «La Vanguardia» con «Catalanes universales», por la agilidad con que fue expuesto ante las cámaras.

En cuanto al resto, quien más y quien menos, tendió siempre a ciertas desviaciones, bien hacia la propia publicidad (descarada, en el caso del diario «Ya»), a la defensa de una determinada ideología y en algún caso hacia el patrioterismo, actitudes tal vez inevitables por otra parte, cuando a un medio se le brinda carta blanca para preparar cualquier tema que desee ante las cámaras.

Esta noche, le ha tocado el turno a la revista «Cambio 16» que, a juzgar por la información de que disponemos, plantea un tema de interés: el cambio experimentado por la mujer en la actual sociedad española. Para desarrollarlo, la revista ha acudido a Jaime de Armiñán —profesional suficientemente conocido en televisión Española— que ha realizado el espacio dramático «Mujeres» en el que durante unos cincuenta minutos se cuenta un acontecimiento ocurrido en el seno de una familia burguesa de provincias. La interpretación ha corrido a cargo de Héctor Alterio y Mercedes Alonso en los papeles protagonistas, acompañados en el resto del reparto por Luisa Rodrigo, Amparo Larrañaga, María Jesús Lara, y la niña Nuria Gallardo.

Esperamos que «Mujeres» no corra la misma suerte que los programas precedentes.

Los espectaculos: El programa de hoy ofrece reportajes sobre el rodaje de la película «Fen». Se incluye una entrevista a José Luis Fraden; la obra «Tu gato ha muerto» con entrevista a Manuel Galiana y Juan Ribó de «Un conde probeta», así como de la Semana de Teatro en Gijón. En el bloque de noticias cuenta con los siguientes títulos: «Los derechos de la mujer», «Anda yo caliente», «Enseñar a un sinvergüenza» y «Vigo, País Vasco y Valencia».

Más vale prevenir: Se aborda esta semana un tema de rabiante actualidad: «El ejercicio físico». Por otra parte, en la sección «Sepa que come Vd», se hará un análisis del gazpacho y en la titulada «Pregunte Vd» se hablará de los temas de prevención sanitaria que los espectadores planteen.

Cine Club: Proyecta esta noche «Por mi chica y por mí», película musical de tono menor en cuyo argumento se rinde homenaje a las tropas norteamericanas que lucharon en la primera guerra mundial. Quizás su mayor interés sea el reparto de actores protagonistas; Judy Garland; Gene Kelly y George Murphy. La dirección corrió a cargo de Busby Berkeley en 1942.

TELE-COSAS

Recibimos una carta de doña María Isabel Santos desde Bilbao que lamentamos no poder reproducir íntegramente, dada su extensión. Doña María Isabel viene a hacer un elogio de «Vivir cada día» y puntualiza en torno a uno de los espacios: «Quiero agradecer al equipo de «Vivir cada día» el reportaje que el miércoles 11 de Julio dedicó a Las Hurdes. He nacido y vivido en Piedras Albas (Cáceres) y conozco por tanto la pobreza y la miseria de esta zona. Por otro lado, si mal no creo recordar, éste es el único programa que TVE ha dedicado a Las Hurdes».

TEMPORADA FESTIVALERA

Se avecina una nueva avalancha de festivales internacionales de Televisión. En primer lugar, de 22 al 25 de Agosto se celebrará en Sopot (Polonia) el III Festival de Intervisión organizado por la televisión polaca. El objetivo de este festival, según sus bases, es «Popularizar canciones con el fin de contribuir a consolidar la paz y la amistad entre naciones. RTVE participa en esta ocasión con el conjunto vocal «La red de San Luis».

Por otro lado del 7 al 19 de Agosto tendrá lugar el Encuentro Internacional de Opera y Bel Kanto de Gante. Los premios para los ganadores oscilan entre los 125.000 y los 50.000 francos. España envía como representante a la sopramo Paloma Pérez Iñigo y al bajo Manuel Pérez Bermudes.

En Septiembre, otros dos festivales: «El premio Danubio-Bratislava 1979». Del 21 al 29 de Septiembre, que contará con la participación del programa de Valerio Lazarov «La sonrisa de un niño» (por cierto parece que Valerio nos va a dejar descansar un poco mientras trabaja en la RAI) y el Prix de Italia del 12 al 23 de Septiembre al que RTVE acudirá en la categoría de dramáticos con «Mujeres» precisamente la obra que veremos esta noche en «Pantalla abierta».

LORENZO SANTOS

ALQUILAMOS PISO

CENTRICO, ESPACIOSO, CON AGUA, LUZ TELEFONO, AGUA CALIENTE Y CALEFACCION CENTRALES. LLAMAR TELEFONO 21 16 42

M.E.C.D. 2017

DAÑOS POR VALOR DE CINCO MILLONES DE PESETAS EN LA EXPLOSION DE UN ARTEFACTO EN BILBAO

Motín en la cárcel de Martutene, de San Sebastián

Bilbao (Logos). — Un herido y cuantiosos daños materiales, superiores a cinco millones de pesetas, es el balance de la explosión de un artefacto registrado a las 2,20 horas de esta madrugada en la céntrica calle bilbaína de Ercilla número 34, en «Calzados Zubiri».

Junto a la puerta del establecimiento fue colocado un artefacto que, según los especialistas en desactivación de explosivos, contenía alrededor de dos kilos y medio de «goma-2» accionado por dispositivo pirotécnico, es decir que fue colocado, incendiada la mecha «in-situ» y explosionado instantes después.

En el momento de explosionar pasaban por las inmediaciones el joven de 19 años Luis Vázquez Seoane, natural de Arzúa (La Coruña) de profesión barman, quien resultó alcanzado por algunos objetos cortantes, ocasionándole herida incisa en la región posterior del hombro izquierdo, de pronóstico leve Fue asistido en el Hospital Civil, pasando después a reponerse a su domicilio.

La explosión destrozó paredes, cristales y techos de la tienda y considerables daños en el portal del inmueble, en cinco comercios próximos y en ventanas y cristales de los pisos superiores y de otras viviendas de las inmediaciones, así como en cuatro automóviles aparcados.

La Policía que acudió al lugar de los hechos inmediatamente, acordonó la zona e instruyó diligencias.

MOTIN CARCELARIO

San Sebastián (Efe). — Un grupo de dieciséis reclusos de la prisión provincial Martutene, en San Sebastián, se amotinaron minutos antes de las cuatro de la tarde y originaron diversos incidentes en el interior del recinto, lo que hizo necesaria la presencia de las FOP, y de los bomberos

Los reclusos causaron diversos destrozos en el botiquín, en la enfermería, en el pabellón celular y en el Centro de vigilancia, por causas que aún no se han podido conocer.

Los autores de los incidentes rompieron numerosos cristales de las dependencias penitencia rias, así como las instalaciones sanitarias, un televisor y un frigorífico de la cocina.

Por otra parte prendieron fuego a dos celdas del pabellón de menores, lo que hizo necesaria la presencia de los bomberos y la intervención de las FOP

Sobre las cinco de la tarde, se personó en la prisión el gobernador civil de la provincia, Joaquín Argote, quien inspeccionó las diversas dependencias dañadas.

La prisión de Martutene se encuentra ocupada por unos 120 reclusos, la mayoría de ellos por delitos comunes, quienes, según manifestaron algunos funcionarios, en ningún momento, secundaron al grupo amotinado. Dos reclusos comunes que se encontraban en régimen especial de observación en la prisión de Martutene, debido a la no adaptación al régimen interno del establecimiento, fueron quienes comenzaron los incidentes

El director de la prisión señaló a «Efe» que los hechos ocurrieron después del paseo de la comida, cuando todos los reclusos tenían que volver a sus celdas. Estos dos reclusos se negaron a pesar de las insistencias de los funcionarios, siempre según la misma fuente, y consiguieron armarse con picos y palas de albañilería de unas obras que se realizan dentro del recinto penitenciario.

Los dos reclusos, añadió el director de la prisión a «Efe», intentaron agredir a los funcionarios, que dieron la voz de alarma.

Este incidente provocó que se les unieran algunos reclusos y, todos juntos, penetraron en el interior de las depedencias y comenzaron a detrozar cuanto encontraron en su recorrido.

Una vez en el interior los amotinados se refugiaron en la enfermería, donde, después de cerrar la puerta, colocaron una barricada para impedir que fuera abierta la puerta de acceso. Cuando efectivos de la Policía Nacional consiguieron entrar se comprobó que había más de una docena de reclusos en el interior de la enfermería y que habían destrozado todo el equipo de Rayos X y el material odontológico.

ERROR

Sevilla (Efe). — José Parodi Muñoz, uno de los once individuos que figuraban en la lista de buscados como miembros del «GRAPO» y cuyas fotografías aparecieron en la Prensa nacional, se presentó ayer voluntariamente en un Juzgado de Carmona para acreditar su no adscripción a dicho grupo.

Parodi Muñoz, de 27 años, granadino, figuraba en el número 6 en las once fotografías distribuidas a la Prensa. Se ofrecía una recompensa de 300.000 pesetas a toda persona que facilitase datos sobre su paradero o cualquier pista que condujese a su localización.

Al tener conocimiento del hecho, José Parodi, que actualmente se encuentra en libertad provisional, se presentó en el juzgado de Carmona manifestando que, si bien hasta hace dos años perteneció al PCE (R), ya no pertenece a este partido y hace ahora una vida absolutamente normal, trabajando en una empresa de montajes de Sevilla, por lo que su inclusión en el grupo de personas buscadas debía tratarse de un error.

BANDERAS REPUBLICANAS

Cádiz (Efe). — Varias banderas republicanas unidas a paquetes sospechosos han aparecido hoy en distintos lugares de la capital gaditana.

Equipos de artificieros de la Policía Nacional y del Cuerpo Superior de Policía se personaron en los lugares y tras tomar las oportunas precauciones, comprobaron que los paquetes contenían ladrillos.

Las banderas republicanas tenían en el centro una estrella roja como la que generalmente utiliza el «GRAPO».

ESTALLAN DOS ARTEFACTOS

San Sebastián (Efe). — Dos artefactos explosivos de escasa potencia han causado daños materiales de poca cuantía, en los Ayuntamientos de las localidades guipuzcoanas de Rentería y Hernani, corporaciones municipales presididas por alcaldes de Herri Batasuna.

«PUEBLO CANARIO UNIDO» NO HA PEDIDO A LA O.U.A. SU RECONOCIMIENTO

El comité sobre Sahara elaboró ya sus conclusiones

Monrovia (Efe). — En una espectacular sesión de la OUA, el presidente ugandés descubrió por primera vez, el «dosier criminal» de Amín, al tiempo que hacía una referencia a los horrores que cometen Bokassa en el Imperio Centroafricano y Macías en Guinea Ecuatorial. Binaissa ofreció datos hasta ahora inéditos sobre la frustada invasión de Tanzania por parte de las tropas de Amín. Ante la magnitud de las acusaciones contra Bokassa y Macías, el presidente Obasanjo decidió leer un mensaje de la llamada «convención de Uganda», lo que provocó una serie de protestas, ante lo cual hubo de suspenderse la conferencia.

CANARIAS

El portavoz de la OUA, Peter Onu, desmintió esta mañana que la coalición «Pueblo Canario Unido» hubiese enviado a la organización africana un telegrama pidiendo su reconocimiento.

La información fue publicada por algunos periódicos españoles, pero para Peter Onu carece de sentido: «ni se recibió ni, en caso de recibirlo lo aceptaríamos», afirmó.

Por otra parte, el comité adhoc para el Sahara ha depositado en la mesa de la conferencia sus recomendaciones finales con vistas a la solución del conflicto; comprenden la imposición de un alto el fuego general e inmediato; el derecho del pueblo saharauí a la autodeterminación; la celebración de un referéndum para que el pueblo decida la elección de las dos opciones, independencia total o mantenimiento del estato-quo, así como una reunión de todas las partes interesadas y el establecimiento de un comité de cinco miembros de la OUA para supervisar dicho referéndum.

Baja la gasolina en Bélgica

Bruselas (Efe).— Los automovilistas belgas se ven sorprendidos hoy con un ligero descenso del precio de la gasolina, cuando esperaban todo lo contrario, por la última subida del petróleo.

Debido a las oscilaciones de las transacciones internacionales y a la nueva caída del dólar, la Federación Petrolífera belga modificó, a partir de hoy, jueves, los precios de los productos derivados del petróleo.

Sesenta y cinco extranjeros, propuestos para su expulsión de España

Madrid (Logos).— Sesenta y cinco ciudadanos extranjeros han sido propuestos para su expulsión de España. Desglosados por nacionalidades, quedan de este modo: argentinos, dos; brasileña, una; colombianos, 9; chilenos, 25; dominicanos, uno; franceses, uno; libaneses, uno; marroquíes, tres; palestinos, uno; portugueses, 19; salvadoreños, uno y suizos, uno.

Según fuentes policiales, se trata de personas que han incurrido en estancia ilegal o han quebrantado la orden de expulsión al haber penetrado nuevamente en nuestro país. Estos porcentajes se refieren a las dos últimas semanas.

En Enero de 1983, España puede ser miembro de pleno derecho de las Comunidades Europeas

Declaraciones de Calvo Sotelo en Londres

Londres (Efe). — El día 1.° de Enero de 1983 puede ser España miembro de pleno derecho de las Comunidades Europeas, si el calendario de negociaciones se realiza de acuerdo con lo previsto, afirmó hoy en Londres el ministro español de Relaciones con las Comunidades europeas, Leopoldo Calvo Sotelo.

El ministro español añadió que la negociación con el Mercado Común puede estar sustancialmente resuelta a finales de 1980.

Después comenzará un período técnico de pormenorización y traducción de los tratados, que podrán ser firmados a mediados de 1981, bajo la presidencia británica de la Comunidad.

El período de ratificación de estos tratados por los Parlamentos respectivos hace suponer que la integración de pleno derecho comience el primero de Enero de 1983.

Este calendario y los aspectos generales de la marcha de las negociaciones es lo que Leopoldo Calvo Sotelo trató en sus dos días de visita a Londres con diversos ministros británicos y con el portavoz de Asuntos Exteriores de la oposición laborista, Peter Shore.

Según informó esta tarde el ministro español a los periodistas, sus conversaciones de Londres discurrieron en el clima de apoyo al ingreso español en las Comunidades Europeas que siempre dispensó Gran Bretaña y que no ha variado por el hecho de haber cambiado de Gobierno ese país.

Calvo Sotelo afirmó que en su conversación con Gilmour no se había tocado de forma oficial el tema de Gibraltar, a la luz de la reciente visita al Peñón del ministro británico y sus declaraciones al respecto.

«El tema de Gibraltar —dijo el ministro español— está diferenciado de la adhesión al Mercado Común y ésta solamente le afecta en cuanto a las obligaciones de libre circulación dentro de la Comunidad, pero hay que tener en cuenta que esas obligaciones no entran en vigor en el momento de la accesión, sino que se conceden plazos transitorios».

EL EMBAJADOR ESPAÑOL EN CUBA, PRESENTO SUS CREDENCIALES

La Habana (Efe). — El nuevo embajador de España en Cuba, Manuel Ortiz Sánchez, presentó hoy sus cartas credenciales al canciller cubano, Isidoro Malmierca.

Ortiz Sánchez, asume la representación diplomática de España en un momento en que se observa una constante mejoría en las relaciones entre los dos países, tras la visita a La Habana del presidente del Gobierno español, Adolfo Suárez, y el inminente viaje a España del mandatario cubano, Fidel Castro.

DOSCIENTOS MIL NIÑOS SE ACCIDENTAN ANUALMENTE EN ESPAÑA

Entrega al ministro de Sanidad de un «Plan de previsión de accidentes de la infancia»

Madrid (Logos). — Ha sido entregado al ministro de Sanidad un «Plan de previsión de accidente de la infancia», como consecuencia del I Simposio español de prevención de accidentes de la infancia, organizado por la Asociación Española de Pediatría y celebrado recientemente en Palma de Mallorca. La celebración del Simposio ha supuesto el primer esfuerzo sintetizador de los trabajos de investigación elaborados en el país en los últimos años.

DOSCIENTOS MIL ACCIDENTES INFANTILES AL AÑO

Unos doscientos mil niños se accidentan anualmente en España, según los datos presentados en los distintos estudios. De ellos, el 71 por ciento son varones y el 29 por ciento niñas. Y el grupo de más edad afectado es el comprendido entre los cinco y los nueve años. Las caídas constituyen más de la mitad (el 52 por ciento) de las causas de accidente, seguidas del transporte (12 por ciento), las intoxicaciones (10 por ciento) y las quemaduras (7 por ciento). Uno de cada tres accidentes se producen en el propio domicilio; las calles es lugar del 38 por ciento de los accidentes y la escuela del 7,7 por ciento.

Uno de cada cien de estos accidentes es mortal, sobresaliendo entre sus causas las quemaduras y las intoxicaciones.

Más de la mitad de los accidentes por intoxicación se producen en niños de uno a tres años. Los barbitúricos ocupan la mitad de las intoxicaciones por fármacos y, entre las intoxicaciones no medicamentosas, figuran en primer lugar las alimentarias y, a continuación, las producidas por productos de limpieza.

Los accidentes por quemaduras y los producidos por aparatos mecánicos y eléctricos suponen un 2,3 por ciento. Igual cantidad para ambas causas, en el total de los producidos.

ACCIDENTES DE TRAFICO

Los accidentes en travesías de circulación representan más del 12 por ciento de los que padecen los niños. Y los accidentes de tráfico son también la primera causa de muerte por accidentes en los niños, el 30 por ciento. Del total de accidentes de tráfico que sufren los niños, casi el noventa por ciento es un atropello.

Por otro lado, las caídas representan más de la mitad (52 por ciento) de los accidentes en la infancia.

TOROS

FALLECE EL PRESIDENTE DEL CLUB «COCHERITO» DE BILBAO

Bilbao (Logos). — Ha fallecido en Madrid don Facundo Alvarez Aguía, presidente del Club «Cocherito» de Bilbao y del Aeroclub de Bilbao a consecuencia de causas naturales, que le han sobrevenido repentinamente, durante la pasada noche.

l Sr. Alvarez es conocido en los ambientes de la fiesta de los toros y destacó como gran deportista en las vueltas aéreas a España, de las que ganó dos rallyes.

La noticia de su muerte ha causado una gran consternación en esta capital.

El Sr. Alvarez venía prestando especial atención últimamente a revitalizar el Aeroclub de Bilbao.

ALVARO DOMECQ (PADRE) HERIDO EN UN SIMULACRO DE REJONEO

Sevilla (Logos). — Alvaro Domecq (padre), ha resultado herido cuando simulaba un simulacro de rejoneo, en la plaza de toros que tiene en su finca llamada «Los Arburejos».

Alvaro Domecq rejoneaba con la «colaboración» de un instrumento que los taurinos llaman «carrito», con cuernos y que empujado por un hombre hace las veces de un toro. En una de las pasadas del carrito éste tropezó, con tal mala fortuna que el rejoneador cayó en los cuernos del carrito y resultó herido.

Muchos seres humanos, hermanos tuyos que carecen de todo te necesitan. Aplacando su hambre habrás cumplido una primordial obra de Caridad.

CONDUCTOR:

CONDICIONES PSICOFISICAS

- La víspera del viaje procura dormir lo suficiente para emprender el mismo descansado y relajado.
- Evita durante el viaje las comidas copiosas, que sólo producen efectos negativos, de amodorramiento, digestiones pesadas, etc.
- Evita la conducción continuada durante horas, haciendo alto al menor síntoma de cansancio, para descansar, fuera de la carretera, el tiempo necesario.

TRABAJOS DE CALIDAD

TALLERES GRAFICOS

DIARIO DE BURGOS

San Pedro de Cardeña 84

Teléfono: 20 73 58

M.E.C.D. 2017

TRIUNFO DE LA REVOLUCION SANDINISTA EN NICARAGUA

(Viene de primera página)

nal Superior de Trabajo, y demás estructuras del poder somocista».

El Estatuto garantiza la plena vigencia de los derechos humanos en Nicaragua, y en la igualdad incondicionada de todos los nicaragüenses.

Igualmente se garantiza la libertad de conciencia y de culto, de pensamiento hablado y escrito, y de organización política y sindical.

La organización del Estado sandinista incluye tres poderes provisionales: la Junta de Gobierno, el Consejo de Estado (ministros y asesores) y los Tribunales de Justicia.

MANAGUA TODAVIA ES ESCENARIO DE ALGUNAS LUCHAS

Managua (Efe). — Managua sigue siendo hoy escenario de tiroteos entre las avanzadas sandinistas y los reductos de la Guardia Nacional somocista.

Diez civiles murieron anoche en los barrios Moorazan y Lindavista de Managua al disparar los guardias contra manifestantes que celebraban la victoria sandinista.

Mientras tanto, el jefe de la Guardia Nacional, Federico Mejía, el ministro de Asuntos Exteriores de la Junta, Miguel D'Escoto y el arzobispo de Managua, monseñor Miguel Obando y Bravo, prosiguen las negociaciones de las condiciones de la rendición de los guardias.

La Radio local «ABC», que salió hoy jueves al aire tras varios meses de silencio, está haciendo llamamientos a los militares que se encuentran en el «Centro Comercial Managua», el más importante de la ciudad, para que depongan las armas.

La emisora repite a los soldados que están rodeados por tropas sandinistas atrincheradas, y que deben rendirse para evitar más derramamiento de sangre.

En toda la ciudad quedan retenes de la Guardia Nacional que aún se resisten a los guerrilleros, a pesar de la rendición de ese ejercito y la huída del efímero presidente Francisco Urcuyo, quien sustituyó al general Anastasio Somoza y pretendió gobernar hasta 1981, apenas se mantuvo en el poderu cuarenta horas.

El presidente de la Cruz Roja nicaragüense, Ismael Reyes, anunció por la Radio Nacional que las iglesias, Colegios y Embajadas son zonas neutrales y que pueden refugiarse allí los somocistas, cuyas vidas serán respetadas por los sandinistas.

Reyes pidió también a la población que ponga fin al saqueo indiscriminado de que han sido víctimas casi todos los centros comerciales de Managua.

El Ejército somocista comenzó a desplomarse el miércoles a mediodía, cuando cientos de guardias se entregaron a los sandinistas en varias zonas del país y la fuerza aérea desertó en bloque y se asiló en Honduras.

EL JEFE DE LA GUARDIA NACIONAL ORDENA LA RENDICION

Managua (Efe). — El comandante de la Guardia Nacional nicaragüense ha admitido hoy que los sandinistan han derrotado a su ejército y ha ordenado a sus hombres que se rindan incondicionalmente a los guerrilleros.

Largaespada, que negoció con los sandinistas los términos de la rendición, dijo a los soldados que icen la bandera blanca como señal de rendición incondicional.

En la entrada del «bunquer», desde el que Somoza dirigió la lucha contra los sandinistas, se apiñaban las armas abandonadas por los guardias nacionales.

URCUYO, EN GUATEMALA

Guatemala (Efe). — El efímero expresidente provisional de Nacaragua, Francisco Urcuyo, declaró hoy jueves aquí que aún no ha decidido si permanecerá en Guatemala como exiliado político, o viajará a otro país.

Urcuyo, quien huyó anoche a la capital guatemalteca en una avioneta, desde Managua, tras la rendición de la guardia gubernamental ante los guerrilleros sandinistas, fue localizado por los periodistas en un céntrico hotel.

Urcuyo dijo que se mudará de hotel, pues no desea ser molestado.

BOLIVIA RECHAZO ASILO A SOMOZA

La Paz (Efe). — La Junta militar boliviana ha rechazado hoy la solicitud de asilo presentada por el ex-presidente Anastasio Somoza, se informó oficialmente en La Paz.

La petición fue presentada por Somoza al cónsul boliviano en Miami, Botelho Gonzalves.

NUEVOS MINISTROS

Managua (Efe). El Gobierno de reconstrucción nacional de Nicaragua ha dado a conocer en Managua la lista de ministros de su gabinete, en la que sólo figura uno de los miembros de la dirección del frente sandinista.

Tomás Borge Martínez, fundador y uno de los líderes más conocidos del frente, ocupará el ministerio de Gobierno. Ha reiterado públicamente que es marxista.

El ministro de Defensa será el coronel Bernardino Larios, a quien se expulsó de la Guardia Nacional somocista años atrás por conspirar contra el depuesto mandatario. Hace pocos meses salió de Nicaragua y se refugió en Panamá.

Ricardo Coronel, del «Grupo de los doce», definido como centro-izquierdista, será ministro de la reforma agraria.

El sacerdote Miguel D'Escoto, también del «Grupo de los doce», es el nuevo canciller. Representó ya a la Junta en la última reunión de la «OEA» sobre Nicaragua.

Joaquín Cuadra Chamorro, centrista del «Grupo de los doce», se hará cargo del ministerio de Hacienda.

Roberto Mayorga Cortés, economista, es el nuevo ministro de Planificación.

César Amador, un centrista, antisomocista, no afiliado a partido, se encargará del ministerio de Salud.

Miguel E. Vigil será titular de Asentamiento y Vivienda; Dionisio Marenco, de Obras Públicas y Transporte; la señora Lea Guido de López, ministro de Bienestar Social.

Noel Rivas, ministro de Industria y Comercio; Manuel José Torres, de Agricultura; Virgilio Godoy, de Trabajo; Reinaldo Tefel, de Seguridad Social.

Carlos Tunnerman, del «Grupo de los doce», será ministro de Educación, y el sacerdote y poeta Ernesto Cardenal, sandinista, pero no de la dirección del Frente, Ministro de Cultura.

Leomel Argüello se encargará de dirigir el Banco de Desarrollo y Arturo Cruz el Banco Central.

La Junta anunció para la tarde de hoy jueves su instalación en Managua, donde aún faltan por eliminar unos pocos reductos de guardias que se resisten a las columnas sandinistas.

SOMOZA SE VA DE «VACACIONES»

Miami (Efe). — El ex-presidente de Nicaragua, Anastasio Somoza, anunció este mediodía en Miami que en breves días saldrá de los Estados Unidos, en lo que calificó de un «viaje de vacaciones», que durará aproximadamente tres meses.

Afirmó Somoza que iría a Europa y a algunos países iberoamericanos.

Se ha especulado en círculos interamericanos que Somoza no volverá a Estados Unidos. Se dijo que se encontraba disgustado por la actitud de Estados Unidos hacia él, especialmente por la amenaza de que fue objeto.

EMBAJADOR ESPAÑOL: PRIMERO ANTE LA JUNTA

Managua (Efe). — El embajador de España, Pedro de Aristegui, fue el primer diplomático en presentar hoy en Managua su saludo a las nuevas autoridades del Gobierno de reconstrucción nacional de Nicaragua.

El embajador se entrevistó con tres ministros del nuevo gabinete para anunciarles que España desea mantener relaciones más cordiales y que el Gobierno de Madrid está dispuesto a colaborar en la reconstrucción.

OCUPAN MISION NICARAGUA ANTE LA ONU

Naciones Unidas (Efe). — Exiliados nicaragüenses ocuparon hoy en nombre del Gobierno de reconstrucción nacional la sede de la misión de Nicaragua ante las Naciones Unidas y el Consulado de ese país en Nueva York.

MANAGUA: CESARON TIROTEOS

Managua (Efe). — Decenas de miles de nicaragüenses se lanzaron hoy a las calles de Managua, para tributar una recepción entusiasta a los guerrilleros que esta tarde controlan ya toda la capital, incluida el área militar del «bunker» del depuesto general Anastasio Somoza.

Han cesado ya los tiroteos registrados en varios puntos de Managua, debido a reductos de guardias nacionales que desconocían o hicieron caso omiso de la rendición.

ESTATUAS DE LOS SOMOZA DERRIBADAS Y ARRASTRADAS

Managua (Efe). — Las estatuas de Anastasio Somoza García, fundador de la dinastía ayer derrocada, y de Luis Somoza Debayle, uno de sus hijos, fueron derribadas y arrastradas por las principales vías de la capital nicaragüense, por centenares de personas.

EL REY ACEPTA DOS PRESIDENCIAS

La de las II Jornadas Nacionales de Colegios Mayores Universitarios y el Primer Congreso Nacional de Asociaciones Gitanas

Madrid (Efe). — Su Majestad el Rey don Juan Carlos, ha aceptado la presidencia de honor de las II Jornadas Nacionales de Colegios Mayores Universitarios, que se celebrarán en Córdoba, los días del 7 al 11 del próximo mes de Septiembre.

Las jornadas se desarrollarán en el Colegio Mayor Nevalo y Anzur de la ciudad de Córdoba.

OTRA PRESIDENCIA ACEPTADA POR DON JUAN CARLOS

Madrid (Efe). — Su Majestad el Rey don Juan Carlos ha aceptado la presidencia del Primer Congreso Nacional de Asociaciones Gitanas, organizado por la coordinadora de esos organismos y que se iniciará el próximo Otoño, según una nota de esa entidad.

El Congreso se realizará en proceso abierto —añade la nota—, para que pueda participar toda la población gitana y se prevé que alcanzará los doce o quince meses de trabajos.

«FUERZA NUEVA» CONMEMORO LA FIESTA DEL 18 DE JULIO

Blas Piñar atacó al Estatuto vasco y denunció maniobras que atentan contra la unidad española

También Fernández Cuesta pronunció duras palabras

Madrid (Efe).— «La división de la Patria es algo muy grave que nos ha venido precisamente hoy, 18 de Julio, restregándonos por las narices el Estatuto vasco a los patriotas», ha dicho el dirigente de Fuerza Nueva, Blas Piñar, en el acto de afirmación patriótica celebrado el 19 de Julio, en la plaza de toros de Las Ventas.

«Somos españoles, ahora mas que nunca españoles y nosotros no nos avergonzamos de serlo».

Más adelante indicó que siempre «buscan la coincidencia de una fecha tan señalada como el 18 de Julio para estas cosas. Hay que pensar —dijo— que hay un ángel maléfico que nos persigue. Desde Coalición Democrática hasta el Partido Comunista Español, todos son responsable de este grave asunto. Están rompiendo con la Patria unida, hermosa y libre que es España».

«Cuando nos encontramos con un fin ilícito, como es el de dividir a España, podemos decir que el fin justifica los medios —continuó diciendo Blas Piñar— aunque estos medios sean la metralleta y la goma dos».

Recordó posteriormente el atentado a la cafetería «California - 47», lamentándose de que «todavía hubo quien dijo que éramos nosotros mismos los terroristas».

Hizo alusión, también, al incendio del hotel zaragozano «Corona de Aragón» y afirmó que «nos han engañado con el cuento de los churros, cosa que no se cree nadie, sobre todo teniendo en cuenta que en él se encontraba la señora de Meirás».

Más adelante hizo énfasis en que Fuerza Nueva «pone la pasión al servicio de los ideales y que preconizan un sistema político que descansa en la Familia, el Municipio y el Sindicato y que por ser hombres y españoles, tenemos derecho al trabajo en paz, a una seguridad social y a la propiedad privada, que nada tiene que ver con el capitalismo.

Terminó su disertación recordando a los requetés, a Montejurra y a Calvo Sotelo Hizo asimismo, una glosa del anterior jefe del Estado, general Franco, del que dijo que siempre lo tendrían en el pensamiento y añadió que «pase lo que pase, estamos dispuestos a mantener la unidad de España».

Al acto, que comenzó a las 8,15 de la tarde, con la plaza de toros de Las Ventas prácticamente llena de público, asistieron representantes de Fuerza Nueva en Bélgica e Italia, Argentina y otros países.

MULTAS DEL GOBIERNO CIVIL TRAS INCIDENTES DEL ACTO DE FUERZA NUEVA

Madrid (Logos).— El gobernador civil de Madrid ha impuesto seis multas, de 100.000 pesetas cada una, con motivo de los incidentes ocurridos anoche, tras el acto político celebrado en la plaza de toros de Las Ventas, en el que se produjeron incidentes.

incidentes y manifestaciones con vehículos.

Los sancionados, que pasarán a disposición de la autoridad judicial, con motivo de los choques violentos y las lesiones, según el Gobierno civil son: Federico Moreno Ganzález, Jaime José del Sol, Francisco Javier Escamilla Galíndez; Honorato Cuesta Segovia, Antonio González López e Ignacio Amaya Fernández - Lamana.

FERNANDEZ CUESTA: «TENEMOS QUE EXIGIR DEL ESTADO EL USO DE LA VIOLENCIA»

Madrid (Logos).—«Por los procedimientos que sea, democráticos o no, tenemos que exigir que el Estado utilice legalmente la violencia contra la violencia ilegal», afirmó el jefe nacional de Falange Española de las J.O.N.S., Raimundo Fernández Cuesta, a los postres de la cena de hermandad celebrada por la Confederación de Combatientes para conmemorar el 18 de Julio.

El señor Fernández Cuesta, que como su antecesor en el uso de la palabra, el presidente de Fuerza Nueva, Blas Piñar, lanzó duros ataques contra el Gobierno y el Estatuto vasco, por entender que atenta contra la unidad de España. Afirmó en otro momento que el terrorismo, el comunismo y la lucha de clases han vuelto a planteamientos análogos o peores que los que en 1936 llevaron al alzamiento nacional. «Nunca la Historia —añadió —muestra un solo caso en que la victoria haya sido heredada por los derrotados. Pero aquí tenemos uno: la victoria se ha liquidado y los vencidos se han convertido en vencedores, por la campaña internacional, favorecida por el entreguismo vergonzoso de los procuradores de las Cortes de Franco. Y con la liquidación de la victoria se han liquidado sus beneficios: la unidad de España está amenazada por el separatismo; la paz social, por la delincuencia y el terrorismo; la economía, al borde de colapso; la autoridad por los suelos y todas sus instituciones —excepto la Monarquía— derribadas».

Tras señalar que el Gobierno está condenado al consenso para poder seguir gobernando y España a la dictadura parlamentaria, concluyó manifestando que la solución al drama que está viviendo España está en manos de la Falange.

Por su parte, Blas Piñar, que intervino tras Argimiro Torrecilla, jefe territorial de la Confederación de Combatientes, y de Juan Sáenz Díez, presidente de la Comunión Tradicionalista, dijo, comentando unas declaraciones de Santiago Carrillo en la presentación del libro de Alfonso Carlos Comín: «No deja de tener razón cuando dice que el comunismo entrará en España con la hoz y el martillo en una mano y la cruz en la otra: el martillo será para dar fuerte en la frente, la hoz para cortar el cuello y la cruz para bendecir a continuación, en una especie de ceremonia laico-marxista».

Los comensales, que sobrepasaban el millar, gritaron en numerosas ocasiones vivas a Blas Piñar y silbaron cada vez que alguno de los oradores mencionaba al Gobierno o al Rey.

Balance incendios forestales

MAS DE UN 35 POR CIENTO FUERON INTENCIONADOS

Madrid (Logos). — El 35,75 por ciento de los incendios producidos durante el año en curso han sido de origen intencionados. De los 2.095 incendios declarados en lo que va de año, 1.345 fueron provocados y 749 no intencionados.

El pasado año, los incendios intencionados supusieron el 45 por ciento del número total de incendios (8.331) y del 36 por ciento se desconoce el origen. Entre las causas más comunes figuran también las negligencias, que en 1978 provocaron el 16 por ciento de los incendios, mucha menor incidencia tuvo en este campo la acción de los rayos (2 por ciento) y ferrocarril, basureros y otros (1 por ciento).

En los seis primeros meses del año ya han sido detenidas siete personas como presuntos provocadores de incendios.

En Gerona fue detenido un hombre de 31 años que al parecer había provocado cuatro incendios en el Lago de Bañolas, Según parese se trata de un pirómano en el sentido médico de la palabra. En Cáceres el agente provocador fue un vecino de Cilleros y el motivo una venganza personal conta el guarda forestal a quien atribuía la no admisión de su hijo en los trabajos del monte En Castellón el incendiario detenido alegó que había actuado como reacción por no poder cazar en cotos.

Nadie puede fabricar sangre. Todos tenemos la obligación de compartirla. Hazte donante.

EL 15 DE SEPTIEMBRE, FECHA PARA EL REFERENDUM VASCO

(Viene de primera página)

Junta de portavoces del Congreso decidió por mayoría habilitar un período extraordinario de sesiones para la Comisión Constitucional a fin de que ésta pueda dejar ultimado el dictamen del Estatuto vasco.

Menos los socialistas, Coalición Democrática y Grupo Mixto la mayoría de los grupos estuvieron de acuerdo en que este período extraordinario de sesiones tenga lugar el sábado y domingo próximos, mientras que los grupos que se manifestaron en contra pretendían que esa sesión extraordinaria se celebrará el lunes en las primeras horas de la mañana, antes de iniciarse las sesiones plenarias del Congreso.

El Sr. Fraga manifestó que era intolerable que se saltara el reglamento imponiendo el trabajo en días que no son usualmente parlamentarios. Los socialistas argumentaban también que si haberse publicado el informe del proyecto constitucional sobre el Estatuto y sin conocer las reservas que cada grupo mantenía al mismo, no se podía celebrar con tanta precipitación la sesiones de la comisión.

Pero en el fondo, cada grupo mantenía posiciones distintas por intereses particulares. Por un lado, el PNV quiere que el Estatuto esté definitivamente aprobado el día 21, fecha en que se conmemoria el 103 aniversario de la abolición de los Fueros vancongados que tuvo lugar el 21 de Julio de 1896. Por otro, el Gobierno y UCD expusieron en la Junta de portavoces que razones de discrecionalidad política que por este mismo carácter le impedían revelar era necesario aprovechar la dinámica de aprobación del Estatuto para no perder ni un sólo momento en ultimar los trámites parlamentarios del mismo. En esta línea era apoyado por el grupo comunista, mientras que los socialistas no querían celebrar sesión el sábado por que en esa fecha está prevista una reunión del Partido Socialista de Euskadi que tiene que preparar la ponencia política para el Congreso extraordinario del PSOE.

HERRI BATASUNA SE RETIRARA DE LAS DIPUTACIONES

Bilbao (Efe). — Herri Batasuna sí ocupará sus puestos en los Ayuntamientos de Euskadi, ya que el Planteamiento y consulta sobre este tema a sus bases se refería solamente a las Diputaciones, Juntas Generales y parlamento foral.

Según un comunicado, Herri Batasuna decidió someter a la voluntad de sus bases a través de asambleas populares, si se debían mantener los representantes de esta coalición en las Diputaciones, Juntas generales y parlamento foral.

Los resultados obtenidos en esta consulta señalan que Alava, Guipúzcoa y Vizcaya están en contra de mantener los representantes en las Diputaciones y Juntas generales.

DEL BURGO: «U.C.D. ESTA CON U.C.D. DE NAVARRA»

Pamplona (Efe). — Si en algún momento se planteara alguna incompatibilidad entre nuestra permanencia en UCD y el bien de Navarra, que sepan nuestros electores que sabríamos separarnos con todas las consecuencias que esta decisión acarrearía.

En estos términos se expresó Jaime Ignacio del Burgo, presidente de la Diputación Foral de Navarra y senador de UCD, sobre el Estatuto vasco y su referencia a Navarra.

Pero en este momento no hay c as incompatibilidades —añade Del Burgo—, como queda reflejado en el apoyo a nuestras enmiendas en relación al tribunal constitucional, como el propósito del Gobierno de dar plena satisfacción a las demandas del mejoramiento del fuero que vamos a presentar. Está muy claro que UCD está con UCD de Navarra.

En sus declaraciones, Del Burgo, con referencia al tema de la integración de Navarra en la Comunidad autonómica vasca dijo que esta cuestión ya quedó expuesta en la primera sesión ordinaria del parlamento foral, en la que ningún grupo expresó claramente su deseo de tratar inmediatamente el tema. UCD y PNV se han manifestado en contra y el PSOE señaló que lo más importante en este período era potenciar la autonomía de Navarra.

Sobre este último tema, considera Del Burgo que en la actual legislatura es difícil que se produzca la iniciativa para tal incorporación, según establece la disposición transitoria cuarta de la Constitución.

TARRADELLAS REGRESA A BARCELONA

Dice que durante su estancia en Madrid las cosas han ido bien y que se retirará, una vez aprobado el Estatuto

Los parlamentarios catalanes reiteran que todas las negociaciones se realizarán en el seno del Congreso

Madrid (Efe). — "Me marcho satisfecho de mi estancia en Madrid. Las cosas han ido muy bien" manifestó el presidente de la Generalidad, Josep Tarradellas, en una rueda de Prensa con la que cierra su viaje a la capital de España.

Transferencias a la Generalidad en materia de Agricultura. Sanidad, Asistencia Social, Trabajo y Urbanismo, "lo que permitirá —dijo— un rodaje para cuando llegue el Estatuto"

Tras jjujsjtijficar la lentitud de las mencionadas transferencias, el mandatario catalán indicó: "Quiero hacer las cosas bien y no de cualquier manera" En cuanto a los funcionarios del Estado, Tarradellas manifestó que sus derechos en caso de venir a Cataluña serían respetados.

Reiteró. más adelante, su intención de no intervenir en las negociaciones del Estatuto de Cataluña.

Al preguntársele si la discusión del Estatuto catalán sería similar al vasco. el presidente de la Generalidad dijo que no. "Suárez —agregó— no va a protagonizar la discusión del Estatuto ya que en el vasco la discusión era entre dos partidos y en Cataluña tendría que dialogar con cinco"

Tras mostrar su preocupación por los problemas económicos del país, el presidente Tarradellas se reafirmó en su intención de retirarse de la política una vez aprobado el texto del Estatuto.

TARRADELLAS EN BARCELONA

Barcelona (Efe). — A las ocho y media de la noche, el presidente de la Generalidad de Cataluña don Josep Tarradellas ha hecho su entrada en el palacio de la plaza de San Jaime de regreso de Madrid donde ha venido desarrollando una intensa actividad desde el pasado día uno de los corrientes.

SE DESCARTA LA NEGOCIACION FUERA DEL CONGRESO

Madrid (Logos). — La delegación de la asamblea de parlamentrios de Cataluña se ha reunido en el Congreso esta tarde, junto con los tres representantes de la llamada "troika" los señores Martín Toval. del Partido Socialista de Cataluña, Solé Turá del Partido Socialista Unificado de Cataluña y Roca, de Convergencia y Unión, a fin de preparar la estrategia de la negociación del Estatuto de Sau.

Al término de la reunión la delegación expresó en una nota sus acuerdos manifestando en primer lugar que las negociaciones del proyecto de Estatuto de Cataluña deben realizarse, según su criterio, en el seno de la ponencia conjunta prevista a las normas de funcionamiento aprobadas por el Congreso de los diputados.

Todos los trabajos previos necesarios para facilitar el buen fin de la negociación, deben realizarse en el Congreso de los diputados sin perjuicio de lo que proceda. en el caso de gestiones excepcionales para preparar la negociación de cuestiones específicas.

Se reiteró que no se acepta como norma general la negociación extraparlamentaria, pero sí como cuestión excepcional para gestiones específicas.

LA NEGOCIACION DEL ESTATUTO CATALAN

Madrid (Efe). — El presidente del Gobierno y de la UCD Adolfo Suárez estudia con sus colaboradores del partido y del Gobierno la estrategia a seguir para la aprobación del Estatuto de autonomía para Cataluña, aunque, según fuentes consultadas por "Efe" todavía no hay nada decidido de modo definitivo.

Sin embargo, fuentes de Unión de Centro Democrático reiteraron a "Efe" que este partido considera prácticamente "imprescindible" una negociación con las fuerzas catalanas. El presidente del Gobierno ha intentado convencer al presidente de la Generalidad para que sea el interlocutor del Gobierno en las negociaciones. a lo cual el señor Tarradellas se ha negado.

Descartada esta posibilidad. lo más probable es que la invitación a negociar se dirija principalmente al Partido Socialista de Cataluña (PSOE), a través de Juan Raventós, como primer partido de Cataluña Los socialistas han manifestado por el momento su deseo de que las negociaciones transcurran exclusivamente en el ámbito parlamentario.

PETICION DE ILEGALIZACION DE ORGANIZACIONES DE TIPO FASCISTA

Barcelona (Efe). — Un total de 283 políticos sindicalistas e intelecuales catalanes han enviado a Presidencia del Gobierno un escrito en el que solicitan la ilegalización de Cedade Fuerza Nueva y de todas las organizaciones de carácter fascista.

Los firmantes del escrito basan su petición ante la acción de las organizaciones que de forma constante hacen apología de las características represivas y fascistas del régimen político de Franco y que en su actuación política propugnan la negación de las libertades públicas y hacen constantemente llamamientos de "Ejército al poder" mediante el golpe de Estado.

HUELGA EN SALAMANCA, EN EL SECTOR DE LA CONSTRUCCION

Otros 95 millones de pesetas para mitigar el paro en Sevilla

Madrid (Efe). — Entre la conflictividad laboral de hoy, destaca el paro del 65 por ciento de los mineros en las cuencas leonesas de Labiana, Fabero y Torre Estaba, como consecuencia del impago de los salarios del mes de Junio y la extraordinaria de Julio.

A los paros que se habían iniciado esta mañana se sumaron los de la tarde, con un total de 3.000 trabajadores que, junto con los 1.500 que comenzaron el miércoles, la cifra es de 4.500.

Los paros han sido convocados por CC OO. y UGT

En Salamanca, los trabajadores de la Construcción han iniciado hoy una huelga indefinida, al no haber llegado a un acuerdo con la Patronal en la negociación del nuevo convenio colectivo.

En Lugo, la empresa «SADYCEA», que cumplía contrato de trabajo en Alumina-Aluminio de San Ciprián, ha comunicado el cierre a sus quinientos empleados.

La empresa alega que tiene que ir a una regulación total de plantilla, ya que no dispone de capacidad suficiente. técnica y administrativa. para realizar los trabajos contratados.

En Madrid, el Comité ejecutivo del taxi del Sindicato Unitario, ha iniciado esta mañana un encierro en la Delegación de Trabajo para protestar por el laudo dictado para el sector por el Ministerio de Trabajo.

CONTACTOS PARLAMENTARIOS DE «UGT»

Madrid (Logos). — La situación del sindicalismo en España al cabo de dos años de democracia, la exposición por parte de UGT del contenido de los acuerdos firmados con la CEOE y la presentación de los puntos que esta Central considera básicamente inaceptables en el proyecto de Estatuto del Trabajador han sido los temas básicos de la reunión que durante 90 minutos han mantenido los dirigentes de esta Central con el presidente y varios miembros del grupo parlamentario centrista.

PAROS DE PROTESTA

Madrid (Logos). — Los comercios del barrio de Malasaña han cerrado esta mañana durante una hora en protesta por el artefacto que estalló el pasado domingo y causó la muerte de una joven.

MULTAS

Cádiz (Efe). — El Gobierno Civil de Cádiz ha impuesto diversas multas en relación con los últimos incidentes acaecidos en la provincia gaditana a raíz de la convocatoria de huelga general hecha por el Sindicato de Obreros del Campo en la zona remolachera.

Las multas impuestas son de 500.000 pesetas al Comité Provincial del Sindicato de Obreros del Campo; de 300.000 a Juan Marrufo Fernández teniente de alcalde del Ayuntamiento de Lebrija y miembro del PTA, de de 100.000 a José Joaquín Ruiz Moreno, concejal del Ayuntamiento de Lebrija y también miembro del PTA.

Por otra parte. el Gobierno Civil gaditano ha impuesto una multa de 100.000 pesetas al concejal del PTA. del Ayuntamiento de San Fernando Alfredo Díaz San Ignacio. por injurias y calumnias a la autoridad.

PROTESTA DE PESCADORES

Madrid (Logos). — El sindicato de pesca de UGT y la Federación de Pesca del Sindicato Unitario se manifiestan en total desacuerdo con el contenido de los recientes acuerdos pesqueros establecidos con Marruecos «dado que, de las 58.000 toneladas de registro bruto que faenaban en aguas marroquíes. sólo podrán hacerlo en lo sucesivo 32.000».

DINERO PARA PALIAR EL PARO

Sevilla (Efe). — La Mutualidad Nacional Agraria ha remitido al Gobierno Civil de Sevilla otros 95 millones de pesetas para paliar el desempleo agrícola en la provincia de Sevilla.

Estos fondos del Empleo Comunitario se distribuirán entre los organismos de Jefatura de Carreteras, «IRYDA», «ICONA», «RENFE» y excavaciones arqueológicas.

EL EMBAJADOR RUSO VISITA LA «CEOE»

Madrid (Logos). — Una delegación de empresarios de la CEOE visitará la Unión Soviética en el próximo mes de Octubre, según comunica la organización empresarial en una nota informativa.

Precisamente el estudio de los detalles preparatorios de esa visita ha sido uno de los puntos tratados en la entrevista que el embajador de Rusia Sr. Dubinin, ha mantenido con el Sr. Ferrer Salat en la sede de la CEOE. El embajador soviético, al que acompañaba el agregado comercial de su Embajada, ha examinado. asimismo, con los representantes de la CEOE diversos aspectos de la situación política y económica, tanto internacional como de España.

LA «CSUT» SE ENTREVISTA CON EL MINISTRO DE TRABAJO

Madrid (Logos). — El ministro de Trabajo, Sr. Calvo Ortega, se ha entrevistado con una delegación de la CSUT

En la reunión, los sindicalistas expusieron al ministro sus ya conocidas posiciones acerca del patrimonio sindical.

EL «PSOE» VALORA FAVORABLEMENTE EL ACUERDO «UGT - CEOE»

Madrid (Efe). — La gestora y el grupo parlamentario del PSOE han valorado los acuerdos UGT-CEOE. como un paso decisivo de cara a la consecución de un marco democrático de relaciones laborales en nuestro país. según han señalado a la UGT en la reunión que han mantenido esta mañana con su ejecutiva con objeto de ser informados directamente sobre estos acuerdos.

GUIA PROFESIONAL

BAZAR MEDICO
ORTOPEDIA GENERAL
Vitoria, 1 Teléfono 20 44 68

L. MATA DIEGO
PODOLOGO
ORTOPEDIA DEL PIE
Avenida del Cid, 46, 1.º
De 12 a 2 y de 4,30 a 8.
Teléfono 227297

M. Calvo Pinillos
Asma, Bronquios, Corazón, Alergias respiratorias
Vitoria, 27, principal
Teléfonos 200212 y 225903

DR. BAÑUELOS
OCULISTA
Plaza Mayor, 2. — Tf. 201066

F. J. SANZ ALVAREZ
PUERICULTOR. RAYOS X
ESPECIALISTA EN NIÑOS
Consulta de 11 a 2
y horas convenidas
Avenida del Cid, 36, 3.º
Teléfono 227364

F. J. DEL CAMPO
PIEL Y VENEREAS
Clínica de San Juan de Dios

OPTICA IZAMIL
Graduación gafas - Adaptación lentillas
Técnicas modernas
LAIN CALVO, 28

Papelería TAGRA
FOTOCOPIAS EN EL ACTO
Vitoria, 13 Teléfono 20 28 52 BURGOS

M.E.C.D. 2017

RADIOGRAFIA DE CANDIDO, «MESONERO MAYOR DE CASTILLA»

Su mesón de Azoguejo en Segovia es un museo del buen yantar

Por Antonio GOMEZ SANTOS

Cándido López Sanz, Mesonero Mayor de Castilla (centro de la fotografía). — (Foto EFE-FIEL).

NO sé si a Cándido López Sanz, el famoso mesonero mayor de Castilla le habrán tenido que hacer alguna vez una radiografía clínica. Creemos que aún no. Físicamente no aparenta otra cosa que salud; salud física y mental.

He aquí una figura famosa, un hombre forjado en el duro yunque del batallar cotidiano, que desde la más modesta posición, estaba predestinado a ser un llamémosle prestidigitador sin trucos de la gastronomía castellana.

Cándido, así como suena, es un artífice que ha dado vida a un mesón, el del popular Azoguejo segoviano. De camarero en un viejo y desaparecido café, pasó a regir la archidiócesis culinaria de la Alta Castilla, como alguien la llamó con acierto.

SENCILLEZ Y CORDIALIDAD

Cándido nació en Coca. Como Teodosio el Grande. Mil peripecias de la vida han pasado por él, y él, sin ayuda de nadie, las afrontó, venciéndolas.

Cándido —el hombre que confiesa las más íntimas confidencias a su prócer cachimba, señera e ilustre, cargada de prosapia— es sencillo cordial y llano.

Advertimos, descubrimos, presentimos también en nuestra «placa», una humanidad hecha a los avatares y las imprevisiones, que ha sabido suplir por la consistencia, el vigor, el seso y el disimulo. ¡Ay, quién supiera sonreír como él cuando el «gusanillo» muerde el riñón! Y conste que no sé si será el riñón, el hígado o la cabeza la que le traiga alguna vez en jaque.

Cándido es un filósofo aunque él no se dé cuenta. ¿No le habéis sorprendido comensales de afuera y de dentro, alguna vez sumido en la meditación, entre chupada y chupada de su pipa ilustre? Es el cerebro —complicado cerebro, similar a algunos que nos ha relatado gráficamente en sus ilustraciones el humorístico Goñi— el que estando a alta temperatura de circunstancias y problemas, no se derrite, conservando íntegra aunque trabajada su encefálica masa de forjador de ideas y proyectos.

¿Por qué ríe con anchos vuelos el anfitrión?

Tiene la culpa la memoria, archivera de mil peripecias, de jocosas remembranzas, de chispeante enjundia. Unas veces es el chiste del mejor corte; otras la anécdota con salsa picante. También el chiste «malo», ese chiste de espoleta retardada que al final hace su impacto certero.

HABIL DIPLOMATICO

El corazón, según nuestra particular «radiografía», late vigoroso en la comparsa de las alegrías y las emociones. Es un corazón de castellano abierto, franco, cabal; de castellano viejo, como si en conserva hubiera llegado íntegro a estos tiempos.

Cándido es sagaz, lo que quiere decir que no camina nunca a ciegas. Vé observa, sabe callar y disimula como un hábil diplomático cuando es menester.

Todos creen conocerle, pero deduzco que es él quien mejor conoce a todos.

El mesón del Azoguejo de Segovia es una buena escuela para la psicología experimental. La arcaica «Universidad de la picaresca» quevediana, está anclada aquí con raíces de otros tiempos a la vera misma del coloso romano, fuerte en sus sillares como este hombre, orgulloso de nuestro «paciente» está de su obra.

Sus ojos miran de frente, que es la mejor forma de mirar. Analizan, acompañan y, por qué no, también han brillado muchas veces. El sentimiento noble está al acecho como un ángel de la Guarda.

Cándido es un poeta que hace versos cuando quiere y como quiere, sin conocer la métrica. Un lector de buenas tintas, como se dice, pues sabido es que no todas dan buena impresión Cándido como el torrero mayor de un faro cántabro atisba el urbano escenario desde un balcón que ni es cursi ni indiscreto, porque, sencillamente es un escaparate. Mira al cielo, al Acueducto, y al muestrario suculento que reposa como en bandeja de plata...

UN SOÑADOR

Todos le saludan, él contesta; unas veces inicia el diálogo con los habituales clientes; otras tercia, como los toreros finos Atiende al mecanismo interno del establecimiento de más solera de Castilla, a este museo de buen yantar Pulso el timbre de entrada, para avisar arriba Liquida facturas al que llega con ellas. Inclina la cabeza con cortesana reverencia cuando es una dama desconocida o un caballero representativo. Y así mil cosas más en cada hora y en cada jornada.

Esto se perfila claramente en nuestra «radiografía». Posiblemente si de algo podemos tildarle, es de ser un soñador ¡Quién no ha soñado alguna vez!.

Soñador de empresas, que a la postre son una fuente de vida y la vida —entre las más bellas y gratas cosas que encierra— tiene un paladar al que complacer. para eso está su celebérrimo mesón y una misión, que de lado le va y le viene a eso que se llama turismo y por cuyo fenómeno tantos pueblos están empeñados. Segovia, gracias a este hombre, tiene sus secretos y sus éxitos.

Es como lo fuera en vida Perico Chicote, coleccionista de bebidas y botellas. Cándido colecciona autógrafos y fotografías de famosos, y elogios a granel. Los monumentos son hitos para la contemplación, el éxtasis si exageramos. El mesón y el mesonero, son algo así como el paraíso soñado para pasar un rato feliz.

(EFE)

Hágase suscriptor de

Diario de Burgos

rellenando este boletín

D. .....

Población .....

Calle ..... N.º .....

Piso ..... Desea suscribirse a DIARIO DE BURGOS

a partir del día (1) ..... del mes de .....

de 1979 por un período de .....

(mes, trimestre, semestre o año).

(1) Las suscripciones comienzan el 1.º y 15 de cada mes.

PRECIOS DE SUSCRIPCION: Capital: 410 ptas. al mes. Fuera de la capital: Trimestral, 1.230 ptas.; Semestral, 2.460 ptas.; Anual, 4.920 ptas.

NOTA.—Las suscripciones de fuera de la capital se harán por un período de tres meses como mínimo.

PETROLEO: «EL DECENIO NEGRO»

(I)

Nos esperan diez años de austeridad

El epicentro de la crisis ha sido la revolución de Jomeini

POCO a poco, casi sin darnos cuenta, sin ninguna ruptura con la anterior, una nueva era ha llegado: la de la escasez. Este es el planteamiento de un informe elaborado por el Banco de Bilbao.

Han quedado muy lejos ya los tiempos en que el desarrollismo parecía no tener límites. La expresión más concreta de la escasez ha llegado por el camino de la energía. En otoño de 1973 sucedió la primera alarma: Los países poseedores del petróleo decidieron convertir su materia prima en una riqueza cara y cuadriplicaron los precios del crudo, motivando una crisis económica a escala mundial, preludio de la que ahora está en puertas.

Los países de la OPEP lograron entonces el efecto psicológico de que en todo el Mundo se comenzase a entender que el petróleo había dejado de ser barato. Hoy, ese efecto psicológico pertenece ya al campo de lo real. Lo que esencialmente diferencia a la crisis que desde principios del año en curso comienza a manifestarse, de la crisis del otoño de 1973, es que ahora el petróleo será más caro y también más escaso.

SIN PROGRAMACION POSIBLE

En primer lugar habría que señalar que ninguno de los análisis económicos de los pasados años había localizado esta crisis. Los expertos habían señalado una crisis de la energía hacia la mitad de la década de los ochenta. Sin embargo, la elasticidad de la oferta de crudos es muy pequeña y cualquier hecho de índole política puede generar un desastre en el mercado del petróleo. En este caso el desastre se ha llamado Jomeini, y se ha localizado en el Irán, uno de los países con mayores recursos de petróleo. La revolución iraní, directamente hizo disminuir la oferta de petróleo en el Mundo e, indirectamente ha servido de ejemplo a Irak, casi vecino Arabia Saudí. El vacío del crudo iraní que sólo representa el 4 por 100 del abastecimiento mundial ha servido para desencadenar una crisis de escasez.

Según un análisis de la Morgan Guaranty Trust Company, los elementos que sitúan la escasez futura del mercado de crudos en el Mundo son los siguientes en primer lugar los suministros proyectados no cubren la demanda a los precios actuales: en segundo lugar, a pesar de las previsiones de que Arabia Saudí aumentaría su cuota de mercado sólo la mantendrá al nivel actual de 12 millones de barriles por día: tercero, sólo tres países de la OPEP (Irak, Kuwai y Abu Dhabi) tienen capacidad para aumentar su producción pero los dos últimos ya han avisado que no lo harán Por otra parte puede ocurrir que los países de la OPEP aumenten su consumo interno En cuarto lugar la producción de petróleo de países no pertenecientes a la OPEP ha estado creciendo a una media de 4.5 por ciento en los pasados tres años pero en la próxima década crecerá menos de un 3 por ciento anual.

LA GENERACION DEL AHORRO ENERGETICO

Con estos datos, no hay ningún motivo para ser optimista respecto a la situación futura.

La reacción de los países exportadores del petróleo defensiva, viene motivada por sus cálculos internos: de continuar el ritmo actual el crecimiento de la demanda de petróleo los yacimientos conocidos se agotarían en el plazo de dos o tres generaciones El hecho de que se vaya a limitar la oferta de petróleo y que al mismo tiempo esa oferta se encarezca, es el que nos permite afirmar que está a punto de nacer la generación del ahorro energético con categorías universales Ahora bien en esa generación habrá miembros de primera segunda tercera y hasta cuarta categoría Un ciudadano americano gasta, como media el doble de gasolina que un europeo.

Tras la crisis del otoño de 1973 hubo una acumulación de petrodólares en los países de la OPEP como consecuencia de la subida de los precios de los crudos Las compañías multinacionales del sector especialmente las conocidas como "Las siete hermanas" no solamente incrementaron sus beneficios sino que, con beneplácito del Banco Mundial crearon la "tercera ventanilla" como medio de encauzar los petrodólares hacia sus inversores. La "tercera ventanilla" consistía en una disciplina según la cual los países de la OPEP concedían numerosos créditos a los países del cuarto mundo (la cuarta categoría mencionada antes) puesta por los países que añaden a su subdesarrollo a carencia de materias primas con las que generar otras crisis energéticas a la del petróleo) a través del Banco Mundial de modo que estos últimos países pudieran comprar más artículos a las empresas nacionales para salir de su miseria. Esta operación fue en el momento de la mayoría de los países europeos y de los mismos países de la OPEP que vieron reducir sus superavits (o más bien simplemente no los vieron crecer al ritmo previsto) a pesar del aumento de los precios de los crudos.

Por todo esto no extrañan nada las palabras del secretario de energía norteamericano James Schlesinger, afirmando que "la crisis es real" y no un invento de los Gobiernos y las multinacionales del petróleo para formar una política energética favorable. De tanto gritar que viene el lobo, cuando de verdad llega, pocos se lo creen. — (Colpisa).

HONG KONG: EL MURO DE BAMBU

Por Christian CASANOVA

Cuando el ejército de Mao Tse Tung terminó su cometido de echar a los japoneses de China y de imponerse sobre las fuerzas del Kuo Ming Tang mandadas por el legendario mariscal Chiang Kai Shelk, los observadores internacionales pensaron que la vida de Hong Kong como colonia de Su Majestad británica, había tocado a su término.

El imperio británico fue el poder extranjero que más decididamente impulsó la modernización del «Celeste Imperio» para su propio beneficio Shanghai de ser un arenal con algunas construcciones ligeras que albergaban a los contrabandistas, pasó a ser una de las urbes más populosas del Planeta

Los comerciantes y la Banca británica dominaban ampliamente el comercio internacional y durante los último decenios del siglo pasado, los ingleses no fueron ajenos al tráfico del opio y otros tráficos «non Sanctos».

PUERTA ABIERTA

Pero todo pasa en la vida y el imperio británico debió ceder para conservar, solamente, como plaza fuerte comercial la pintoresca ciudad de Hong Kong y algunas tierras circundantes llamadas «nuevos territorios». La República Popular China sagazmente prefirió no ocupar la colonia británica y dejar, en esta forma, una puerta abierta para su comercio exterior tan debilitado por el bloqueo que los americanos mantuvieron hasta hace poco tiempo.

Una cierta indiferencia caracterizó la actitud de gobierno de Pekín frente al problema de la emigración ilegal de ciudadanos chinos hacia Hong Kong. Algunos periodistas pensaron que era una forma de «penetrar» la colonia.

Por otra parte es necesario considerar que los chinos que trabajan en Hong Kong ganan diariamente unos diez dólares, contra poco más de un dólar en su tierra natal. Muchos de estos dólares entran en China como ayuda a familiares y permiten disponer al gobierno de Pekín de unas pocas divisas más. Pero ahora las cosas han cambiado y a pesar de la «luna de miel» de Pekín con Occidente, las autoridades chinas han decidido terminar con la emigración ilegal hacia la multifacética colonia de su Majestad británica

Los intentos de «migración» son castigados en estricta proporción a su número El primer intento de evasión se sanciona con una pena ligera consistente en una multa y unos meses de prisión. Un segundo intento es castigado con el envío del culpable a un campo de concentración donde trabajará por un salario de cuatro dólares al mes Si un chino resulta tan tozudo como para intentar la fuga por tercera vez y cae en manos chinas, se arriesga a la pena de muerte.

Sin embargo no todos caen en las manos de la policía de Pekín. Según las autoridades británicas 80.000 refugiados ilegales han logrado pasar la frontera en el año 1978 y el ritmo de emigración en 1979 ha sido de 2.000 personas al día.

LOS BRITANICOS TAMBIEN ACTUA.

Las autoridades de Hong Kong no están interesadas en que la ciudad se transforme en un hormiguero inhabitable. Hong Kong es una ciudad vertical, rascacielos para pobres y para ricos rozan la atmósfera rojiza y pegajosa. Incluso los «nuevos territorios» están desbordados, no es de extrañar pues que el gobernador de su graciosa Majestad haya solicitado la ayuda de los tradicionales batallones «Gurkhas» e incluso de tropas insulares para vigilar los 330 kilómetros que constituye el perímetro de la colonia.

Un soldado ghurka británico reparte alimentos entre un grupo de chinos llegado clandestinamente a Hong Kong desde territorio de la República Popular China. (Foto EFE-FIEL)

Las medidas tomadas por Pekín y por Londres han producido ya efectos y últimamente no más de 30 personas logran cruzar el muro de bambú. Sin embargo las autoridades chinas deberán permanecer alertas y sus perros policías seguirán ladrando en la frontera ya que noticias del interior de China indican que existen en las ciudades cercanas a Hong Kong organizaciones clandestinas bastante efectivas que disponen de mapas, de disfraces y de algún dinero inglés para ayudar a los que deseen salir del país. (EFE).

CARLOS BUIGAS, POETA DEL AGUA Y LA LUZ

Sus fuentes luminosas son famosas en todo el Mundo

Por Manuel MARTINEZ FERROL

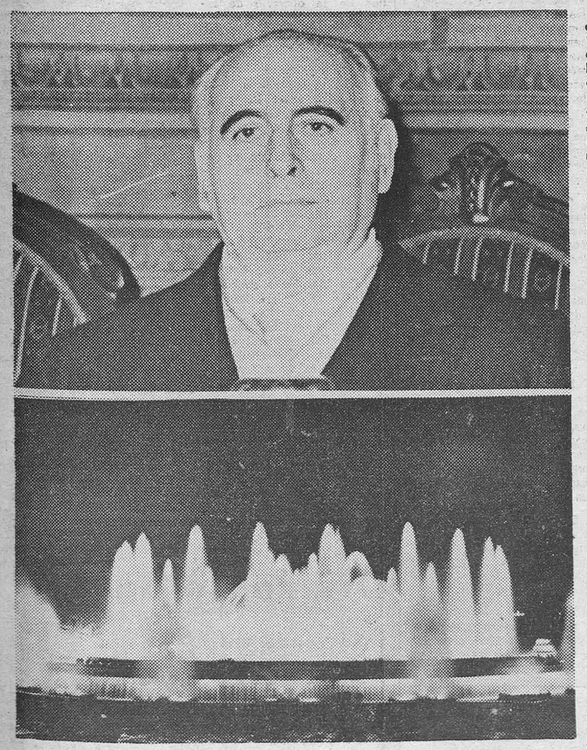

El insigne ingeniero barcelonés Carlos Buigas. Abajo, la fuente monumental de la Exposición Internacional de Barcelona, la obra que le dio fama en todo el Mundo. (Foto EFE-FIEL)

En los ochenta años en la vida del gran ingeniero Carlos Buigas, hay muchos de ellos dedicados a hacer del agua y la luz testimonio fehaciente y claro de obra artística.

Un creador universal, con un tono de mágica magnitud en sus proyectos, en su gran número de realizaciones con sus universales y famosas fuentes y cascadas luminosas, distribuídas a lo largo y lo ancho del mundo, son testimonio claro, vivo y palpitante de un quehacer al que se entregó tesoneramente desde sus años mozos.

Un mago de la luz y el agua que hace pocos meses, cumplió ochenta y un años, paralítico de cintura para abajo y la vista cansada

ARTE Y TECNICA

Carlos Buigas nació en Barcelona (España) el 18 de Enero de 1898 Sus primeros estudios los cursaría en Uruguay, país donde residió con su familia en 1910.

En 1916, ya de regreso a España, ingresó en la Escuela de Ingenieros de Barcelona A los pocos años de terminar la carrera, en 1925, realiza su primer trabajo importante: un proyecto de las fuentes y cascadas luminosas del barcelonés Palacio de Pedralbes.

Cuando tenía treinta y tres años, corría 1929, la comisión que entonces ultimaba en Barcelona la Exposición Universal de Montjuich, le encargó algo que llevara un sello personal. La gran fuente luminosa que habría de diseñar y construir el famoso ingeniero español con sus brillantes cascadas, es un testimonio claro de su sentido del arte y de la ejecución técnica.

Hoy en día queda la gran fuente que a pesar de los cincuenta años transcurridos, y pese al estirón y desarrollo experimentado por las artes industriales, es el asombro de quienes asisten a su mágico juego de color y agua; en un sucesivo conjunto de chorros de agua, mezclados en una sinfonía de colores, que son la atracción de quienes visitan Barcelona.

La gran imaginación del ingeniero, que hizo doblegar a la técnica al servicio del arte, se ha venido poniendo de manifiesto, en el transcurrir de los años, a través de sus obras.

TESTIMONIO ELOCUENTE

Hombre de grandes ideas y realizaciones, intervino con Calzada y Roda en la ejecución del transbordador aéreo del puerto de Barcelona del Gran Teatro del Agua y de ciento setenta y cuatro fuentes flotantes de la Exposición de París de 1937. Dos años más tarde cooperó en la construcción de la gran fuente de la Plaza de las Naciones en la Exposición de Nueva York.

En 1940 creó las fuentes luminosas de la exposición de Lisboa, el gran teatro de agua-luz-música y la fuente luminosa de la Exposición de Santo Domingo en los años 1955 y 1956

Este gran hombre, conocido mundialmente como el poeta y mago del agua, tiene en su haber más de seiscientas fuentes luminosas distribuídas en todo el mundo Y entre las ya citadas cabría señalar, también, las de Granada Valencia San Sebastián y Almería, las de Casablanca (Marruecos) y Dubai También se debe a Buigas la fuente de la plaza madrileña de San Juan de la Cruz

Completamente sordo y paralítico en la última etapa de su vida, su gran proyecto —y su gran sueño— es el Teatro integral (teatro de agua - luz-música) para Barcelona y luego la gran nave luminosa.

Hace poco tiempo llegaría a declarar: «Siento angustia por morirme sin poder ver terminada mi obra, que es muy amplia: el Teatro integral y adyacentes»

Carlos Buigas será siempre el testimonio elocuente de una conjugación entre su conocimiento y pericial dominio de la técnica, mezcado con un gran sueño que ha durado muchos años. Un sueño de belleza y alegría, teniendo como telón de fondo el multicolor y exhaustivo juego de la luz y el agua, en el contexto de una sinfonía inacabable que despierta la admiración del mundo entero sobre todo, eso sí, al contemplar la magnificencia de sus obras.

Esa es nuna huella imborrable que persiste en el discurrir de los años Una huella indeleble del gran hacer artístico y técnico de este ingeniero español, conquistador del mundo con el arte y la técnica más depurada, procuran dosis de belleza y ánimos de contemplación y serenidad en este mundo ancho de preocupaciones y desvelos.

PENURIA ECONOMICA

Fue muchas veces premiado en reconocimiento de sus grandes valores En 1953, el Círculo de Bellas Artes de Madrid le concedió la Medalla de Oro Extraordinaria En 1969 el Ayuntamiento de Barcelona —su ciudad natal— le otorgó la Medalla de Oro al Mérito Artístico. Diplomas, condecoraciones agasajos y distinciones diversas de instituciones españolas y extranjeras También es académico y escritor

Una actividad febril e incansable que no conoció el desánimo ni el desaliento Una larga

(Pasa a la página siguiente)

M.E.C.D. 2017

CONVERSACIONES HISPANO-SAUDITAS SOBRE RELACIONES INDUSTRIALES Y COMERCIALES

Entrevista de los ministros de Agricultura de España y Colombia

Madrid (Efe). — A primeras horas de esta tarde, el ministro español de Industria y Energía Carlos Bustelo, se reunió en la sede del INI, con el ministro de Comercio de Arabia Saudita, Solimán A. Solaim, que se encuentra en España de visita oficial, presidiendo una delegación de representantes de seis Ministerios y Cámaras de Comercio de su país.

A la reunión que se inscribe en la primera ronda de conversaciones de la comisión mixta hispano-saudita, sobre relaciones industriales y comerciales entre ambos países, dentro de los acuerdos nacidos de la visita del Rey don Juan Carlos a Arabia Saudita en Otoño de 1977, asistió también el presidente del INI, señor De la Rica.

Durante la reunión los dos ministros analizaron las posibilidades de una más estrecha colaboración en los terrenos industrial y tecnológico, así como intercambio de bienes de equipo españoles, fundamentalmente en el sector eléctrico y en el naval, por importaciones de crudos de petróleo, del que Arabia Saudita es uno de los primeros abastecedores.

Finalizada la reunión el señor Bustelo ofreció un almuerzo, en la sede del INI, a su colega saudí, quien posteriormente visitó la exposición permanente del Instituto.

ENTREVISTA MINISTROS DE AGRICULTURA DE COLOMBIA Y ESPAÑA

Madrid (Efe). — Los ministros de Agricultura de Colombia, señor Bula, y de España, señor Lamo de Espinosa, han mantenido una entrevista en la sede del IRYDA, sobre temas de interés mutuo para ambos países y sobre la segunda reunión de ministros de Agricultura hispanoamericanos, cuya primera sesión se celebró en Madrid.

Según han manifestado a «Efe» fuentes competentes, dicha reunión volverá a celebrarse en esta capital, en el primer trimestre de 1980. Al parecer, ambos ministros trataron la preparación de la citada conferencia de ministros.

Seguidamente, el ministro colombiano, que se encuentra desde ayer en Madrid, tuvo una sesión de trabajo con el presidente del Instituto de Reforma y Desarrollo Agrario y técnicos de este organismo.

El señor Bula mostró interés, entre otros, por el tema de los regadíos españoles y la posible actuación del IRYDA en Colombia en este campo.

ENERGIA

Madrid (Logos). — El director general de la Energía de la Comunidad Económica Europea, Mr. Williams, llegará mañana acompañado de altos cargos de su Departamento atendiendo a una invitación de la Comisaría de Energía y Recursos Minerales, para inofrmar a las autoridades españolas de la política energética comunitaria tras las recientes reuniones de Estrasburgo, Ginebra y Tokio.

CONVERSACIONES HISPANO-JAPONESAS

Madrid (Efe). — El presidente de la delegación nipona del Comité de Coperación Empresarial hispano-japonés, Sumid Hara, manifestó durante una rueda de Prensa que esta primera reunión se ha celebrado en un ambiente de amistad.

El objetivo de la reunión, añadió Sumio Hara, consistió en un intercambio de informaciones sobre la situación económica de ambos países y sentar las bases de cooperación bilateral.

Por otra parte, el señor Hara, señaló que en España la protección arancelaria a productos japoneses es bastante fuerte y perjudicial para Japón en comparación con otras naciones y resaltó que en la actualidad 166 productos nipones, tienen prohibida su entrada en España.

EL DIRECTOR GENERAL DE JUSTICIA HOSPITALIZADO

Madrid (Efe). — El director general de Justicia, Miguel Pastor López, ha sido ingresado esta mañana en un Centro hospitalario de Madrid por padecer una dolencia de tipo cardíaco, según han informado a «Efe» fuentes solventes.

LIMITACION EN EL SUMINISTRO DE COMBUSTIBLE DESTINADO A CALEFACCION PUBLICA O PRIVADA

Se reduce al 80 por 100 de lo gastado en los 12 meses anteriores

Madrid (Logos). — Con efecto de 1 de Julio de 1979 se limitarán los suministros de fuel-oil y gas-óleo tipo C para calefacción en edificios, tanto públicos como privados, y otros usos domésticos en el área del Monopolio de petróleos al 80 por ciento de las cantidades suministradas a cada consumidor en el período de los doce meses anteriores a la fecha indicada, según un real decreto del Ministerio de Industria y Energía, que hoy publica el «Boletín Oficial del Estado». Según el articulado del real decreto, las limitaciones así calculadas se aplicarán globalmente por períodos sucesivos de doce meses, a partir del 1 de Julio de este año, una vez agotado el cupo anual establecido, se interrumpirán los suministros hasta que se inicie un nuevo período de doce meses.

Estas disposiciones serán aplicables a los hospitales, sanatorios, ambulatorios, asilos, orfanatos y residencias de jubilados.

La utilización de gas-óleo tipo B queda limitada, exclusivamente, a motores de combustión interna distintos de los de automoción, estando prohibido su consumo como combustible de calderas, con la excepción de las de uso agrícola.

OTRAS PROHIBICIONES EN EL ALUMBRADO PUBLICO

Madrid (Logos). — El «Boletín Oficial del Estado» de hoy, publica una orden del Ministerio de Industria y Energía por la que se dispone que la prohibición indicada en el artículo 11 del real decreto 3139/1977, de 9 de Diciembre, sobre medidas de austeridad en consumos energéticos, para que por los distintos Departamentos ministeriales se dicten las disposiciones necesarias para su desarrollo se refiere no sólo a la contratación de nuevos suministros de alumbrado público a tanto alzado con la tarifa A- sino también a la continuación de todos los existentes con contratos suscritos bajo la indicada tarifa A-3.

La obligatoriedad de presentación por las empresas eléctricas suministradoras a las delegaciones provinciales de una relación de los contratos a tanto alzado actualmente en vigor, se refiere a todos los citados contratos suscritos hasta el presente por los Municipios correspondientes.

A la relación citada que han de presentar las empresas a las delegaciones provinciales, se añadirá una breve referencia o informe, por parte de las mismas empresas, en las que se indiquen las posibilidades de efectuar esta separación de redes, su coste aproximado y el plazo que razonablemente pueda fijarse para su ejecución.

Carlos Buigas, poeta del agua y la luz

(Viene de la pág. anterior)

vida dedicada a luchar para hacer comprender su arte, con el juego mágico de la irreal belleza que la luz y el color pueden dar al agua; un panorama de ensueños, de alegría de vivir, de colorido y de notas multicolores que determinan y configuran una personalidad abierta a la ensoñación, al encanto y la magia de los colores salpicados del juego ininterrumpido de unos chorros de agua que surgen y resurgen con imágenes de la más pura estética. Esa ha sido la clave de su vida.

Aun a pesar de su celebridad en todo el mundo, el prestigioso ingeniero llegó a pasar grandes apuros económicos. La casa que poseía en la pequeña ciudad catalana de Sardañola tuvo que venderla en 1970 para pagar deudas, según sus propias afirmaciones. Y parece que años antes de esa venta, y a causa de otra aguda crisis económica, se vio forzado a desprenderse de sus medallas y condecoraciones.

Carlos Buigas, español universal, que supo hacer del agua y la luz una sinfonía única en el mundo. Con la técnica siempre al servicio del arte. (EFE)

CALIFANO, PRIMER MINISTRO U. S. A. QUE DIMITE

Washington (Efe).— El hasta ahora ministro de Educación, Sanidad y Bienestar Social, Joseph Califano, ha sido el primer dimitido en el proceso de reorganización ministerial que se inicia. Fuentes de la Casa Blanca y del Congreso anunciaron que Carter aceptó anoche la dimisión de Califano, que era considerado el más liberal de su Gobierno. Se cree que será sustituido por la actual ministro de la Vivienda y Desarrollo Urbano, Patricia Harris.

Fuentes allegadas a la Casa Blanca anuncian que los ministros del Tesoro y de Justicia cesarán en las próximas horas. Blumenthal será así la segunda víctima de la crisis provocada por el presidente; parece que será sustituido por G. William Miller, presidente del Banco Central de Estados Unidos.

Griffin Bell había anunciado ya hace tiempo su decisión de retirarse por motivos personales y será sucedido por su secretario, Benjamín Civiletti.

LA ACUPUNTURA SE MODERNIZA

El laser y los rayos infrarrojos sustituyen en muchos casos a las tradicionales agujas metálicas

París (Crónica Reuter-FIEL, Servicios Especiales EFE, por Charles Dick, en exclusiva para DIARIO DE BURGOS). — Un antiguo arte oriental se ha modernizado. La acupuntura puede practicarse hoy con laser o rayos infrarrojos, aunque para los tradicionalistas se sigan importando de China —donde nació la acupuntura hace 4.000 años delicadas agujas de oro puro.

La ultramoderna «aguja» de laser, en forma de lápiz, emite un delgado rayo de luz roja que, a voluntad, alcanza diversas profundidades. Está conectada a una máquina que, mediante una señal sonora, indica el momento en que el rayo ha alcanzado el punto deseado.

Según los fabricantes, dirigiéndola a uno de los 70 puntos del cuerpo aptos para la acupuntura, la aguja de laser, de baja potencia, puede curar una amplia gama de dolencias, desde el reumatismo a la jaqueca.

Pero esta modernización ocicedental produce auténticos escalofríos a los ocupuntores tradicionales. En su opinión, sólo deben usarse las agujas metálicas, movidas o calentadas a intervalos con meticuloso cuidado.

Existen también máquinas que funcionan con rayos infrarrojos y que, según sus fabricantes, son de fácil manejo y prácticamente indoloras.

PUNTOS CLAVE

El Dr. Trinh Quang Ngoc, médico de origen chino que ejerce en París, explica que el dolor es más psicológico que real «El remedio consiste en tranquilizar a los pacientes», dice.

Con el fin de demostrar su técnica, el Dr. Trinh, usando agujas de plata del número 30 —el más corriente—, me aplicó varias de ellas en los codos y las espinillas, a unos dos centímetros de profundidad. Solo sentí un ligerísimo pinchazo y luego, al conectar la corriente eléctrica, un cosquilleo no desagradable. Al sacarlas no brotó ni una sola gota de sangre

Dado que mi salud era buena, el tratamiento no tenía más finalidad que aumentar mis defensas naturales, me dijo el médico.

De los 700 puntos de acupuntura que existen en el cuerpo humano, 200 son de gran importancia. Utilizando estos puntos clave, situados casi todos a lo largo de la columna vertebral, la cabeza, los pies y las manos, la energía natural del cuerpo se aplica al proceso curativo, dice el doctor Trinh.

EQUILIBRIO

La razón de que la acupuntura tenga resultados positivos es un tanto misteriosa. De acuerdo con cierta teoría, se basa en las leyes del yin y el yang, los «opuestos» orientales presentes en la naturaleza y que deben estar equilibrados en un cuerpo sano.

El acupuntor utiliza los puntos clave, junto con otros puntos relacionados con la enfermedad que ha de curarse. El tratamiento consigue restablecer el equilibrio físico y psicológico alterado.

La Organización Mundial de la Salud recomienda el uso de la acupuntura en los países del Tercer Mundo porque es un sistema sin complicaciones, barato y carente de peligro.

El sistema occidental de aplicar el laser a la acupuntura tendría evidentemente como consecuencia el encarecimiento del método. El Dr. Jean-Louis Pouy, acupuntor francés, dice que el laser y todos estos procedimientos modernos son simples «trucos». «Estas máquinas son una caricatura de la acupuntura», afirma.

En Francia existen actualmente unos 5.000 médicos especializados en acupuntura y la Seguridad Social reembolsa en parte los gastos del tratamiento.

Una nueva forma de felicidad que no se olvida: donar la sangre sin saber a quién va. La Hermandad de Donantes sólo sabe que va a quien la necesita.

EL PAPA VISITARA WASHINGTON

Aceptando la invitación de Carter

Washington (Efe). — El Papa Juan Pablo II ha aceptado la invitación del presidente Carter para visitar esta capital, durante la primera semana del próximo mes de Octubre, informó hoy la agencia de Prensa católica «National Catholic News».

En una información distribuída a sus clientes, esta agencia aseguró que la visita papal a Washington se producirá después de que el Pontífice participe en la Asamblea general de las Naciones Unidas, a finales de Septiembre.

La conferencia episcopal norteamericana ha nombrado a monseñor Robert Lynch, obispo de Miami, para que se encargue de los preparativos del viaje papal, agregó la información.

Un portavoz oficial de la Casa Blanca se negó a confirmar o a negar la noticia.

Enseñanza de materias constitucionales en BUP y Formación Profesional

Se impartirán a partir del próximo curso

Madrid (Logos).— La Comisión de Educación del Congreso, que preside José Luis Alvarez, ha aprobado el proyecto de ley por el que se regula el conocimiento del ordenamiento constitucional en Bachiller y Farmación Profesional de primer grado, de acuerdo con el proyecto del Gobierno, rechazando las enmiendas de la oposició de izquierdas.

El proyecto de ley quedó así:

Artículo primero.— A partir del año académico 79-80, se incluirá entre las enseñanzas comunes en los planes de estudios de Bachillerato y Formación Profesional de primer grado, el conocimiento del ordenamiento constitucional en general y su desarrollo estatutario en las nacionalidades y regiones que tengan aprobado el Estatuto de autonomía. (Este último añadido, del conocimiento de los Estatutos, fue incluido a propuesta de la minoría catalana).

Artículo segundo.— Estas enseñanzas serán impartidas en el área social y antropológica del Bachillerato, y en el área formativa común de Formación Profesional.

Artículo tercero.— El contenido de estas enseñanzas se orientará fundamentalmente a proporcionar a los alumnos una información suficiente de los derechos y libertades que integran la Constitución española así como los contenidos en los tratados y convenios internacionales, ratificados por España; la organización constitucional del poder en el Estado español y su estructuración territorial.

COMISION PARA LA ORDENACION ALIMENTARIA

Madrid (Logos). — Ha quedado constituida esta mañana, según informa el Ministerio de Sanidad y Seguridad Social, en la Sede de dicho Departamento, la Comisión interministerial para la ordenación alimentaria.

Constituida la Comisión interministerial, se informó acerca de la situación actual del Código alimentario español, y se trazaron las directrices marcadas por el presidente para la actuación y planificación de la citada Comisión durante los próximos cuatro años, cuyo programa quedará eleborado en la primera quincena del próximo mes de Octubre.

A este respecto se destacó la necesidad de coordinar esta planificación con las directrices de la reforma sanitaria. Para ello se abogó por una más amplia información del consumidor en materia de alimentación, base del principio de la educación sanitaria. Esta labor se completará con la desarrollada por la Secretaría de Estado para la sanidad en materia de nutrición.

Diario de Burgos

Se vende en:

BILBAO - Calle Elcano, núm. 35

VALLADOLID - Platerías, 21

LOGROÑO - Kiosco La Rosaleda

y E. Paracuellos - Muro del Carmen, 9

M.E.C.D. 2017

NACIONAL

LOS PUEBLOS VALENCIANOS DE AYORA Y TERESA DE COFRENTES, ARRASADOS POR UN INCENDIO FORESTAL

Las llamas avanzan en un frente de casi 40 kilómetros

Valencia (Efe). — El incendio forestal que comenzó a las ocho y cuarto de la mañana del día 17, en la localidad valenciana de Ayora, ha arrasado por completo el término municipal de Ayora y esta tarde, ha destruído también toda la reserva forestal de Teresa de Cofrentes, según ICONA.

Se calcula que las hectáreas quemadas son más de 15.000 e incluso pueden alcanzar las 30.000.

El incendio ha arruinado a los pueblos de Ayora y Teresa de Cofrentes, cuya vida económica depende en gran parte de los beneficios de la industria maderera de los bosques circundantes.

Numerosos rebaños de ganado, principalmente ovejas, han quedado aislados en pleno monte por el fuego, y familias que pasaban sus vacaciones en fincas ubicadas en las zonas siniestradas han salido precipitadamente hacia otros lugares dado el grave riesgo que corrían sus vidas.

Hasta el momento no se tiene noticia oficial alguna sobre heridos o muertos, y los esfuerzos que se realizan no llegan a atajar el fuego favorecido por el fuerte viento reinante.

Se estima que el frente de fuego tiene una longitud ya de treinta a cuarenta kilómetros.

Cuatrocientos soldados, cien guardia civiles, varios equipos de ICONA, avionetas, tres hidroaviones y numerosos paisanos que se han volcado a auxiliar en el siniestro, junto con reservistas que han sido llamados para esta ocasión, se esfuerzan por atajar las llamas, lo que es casi imposible dadas las características del suceso

El industrial valenciano, José Joaquín Cerdá, que pasaba unos días de descanso con su familia en el Llano Palero, de Ayora, manifestó a «Efe» que el incendio comenzó a las cuatro de la madrugada, del día 17, a consecuencia de un rayo procedente de la tormenta que se desencadenó en aquellos momentos.

Sobre la capital de la provincia, el día está con un tono rojizo, el cielo como con neblina y caen pequeñas briznas procedentes del incendio.

Otro incendio en la provincia, se ha producido esta mañana en el Monte de la Umbría, partida del Barranco de la Escalerola, que afecta a más de cinco kilómetros cuadrados de extensión y toma gran incremento por el viento reinante, por la sequedad del terreno y por la gran cantidad de maleza baja existente en este paraje.

TRES JOVENES HOLANDESES MUERTOS AL CAER POR UN PRECIPICIO

San Sebastián (Efe). — Tres jóvenes de nacionalidad holandesa (entre ellos una mujer) han resultado muertos esta madrugada al caer el vehículo en el que viajaban por una altura de unos treinta metros que separan la carretera entre la localidad vizcaína de Ondárroa y la guipuzcoana de Motrico, de la playa Arrigorri, término municipal de la primera localidad citada. En el lamentable accidente una cuarta persona (también mujer) que ocupaba el turismo resultó herida de carácter leve. En el momento del accidente los jóvenes holandeses se trasladaban al camping de Saturrarán, donde pasaban unos días de vacaciones, después de haber estado en una discoteca de Ondárroa.

GRAN TORMENTA EN MADRID

Madrid (Efe). — Una fuerte tormenta acompañada de espectacular aparato eléctrico ha descargado a las 5,15 de esta tarde sobre la capital de España.

La tormenta, que ha durado media hora, produjo una gran tromba de agua y numerosos atascos en el barrio de Tetuán, carretera del Pardo, zona de Puerta de Hierro y algunas calles céntricas.

Los bomberos han señalado a «Efe» que hacía tiempo que no habían tenido tantas llamadas telefónicas como hoy para pedir ayuda.

En algunos lugares el agua caída llegó a superar el metro de altura y en algunas zonas los bomberos han tenido que utilizar barcazas.

LOCAL Y PROVINCIAL

JOVEN MUERTO AL CAER A UN POZO

Robo sacrílego en la iglesia de Villate

En la madrugada de ayer, fue encontrado el cadáver del joven Lamberto Lorilla Cabrejas, de 18 años. Se cayó a un pozo en el lugar denominado «Fuente Canto» en el término municipal de Moncalvillo de la Sierra donde tenía su residencia.

La autoridad judicial ha practicado las diligencias correspondientes.

ROBO SACRILEGO

Un robo ha sido descubierto en la iglesia parroquial del Salvador, en el pueblo de Villate, la que aparecía con la puerta de acceso violentada. Un examen de su interior permitió apreciar la sustracción de una imagen representando a la Virgen con el Niño en brazos, del siglo XVII, de 40 cms. de altura; otra imagen representando a San Justo, del siglo XVI, de 50 cms. de altura, ambas de madera policromada y una tabla de 50 X 30 cms. del siglo XVIII, con pintura representativa de la Virgen y San Juan.

ACCIDENTE DE CIRCULACION EN RUBENA

En la carretera Madrid-Irún, término de Rubena, chocaron los vehículos Opel, matrícula 52-RA-OO (Holanda), conducido por el súbdito marroquí Addou Ahmed, de 52 años, residente en Holanda y el camión ET- 8653 conducido por Manuel García Núñez, de 21 años, perteneciente al Grupo de Intendencia número 6 de guarnición en Burgos. Ambos conductores resultaron ilesos, aunque los vehículos sufrieron daños diversos.

ROBOS EN LA CAPITAL Y PROVINCIA

Emigdio de la Vega García, denuncia un robo perpetrado en su establecimiento «De la Vega», donde se llevaron la caja de caudales, valorada en 16.000 pesetas.

La súbdita alemana, Marlene Elizabeth Fritz, denuncia un robo de efectos personales del interior de su coche, valorados en 47.000 pesetas y el súbdito inglés William Kennedy, el robo de una cámara fotográfica, valorada en 25.000 pesetas.

Félix González Téllez, ha denunciado un robo en «Transportes Campeador», donde se han producido daños cuya cuantía no puede precisar.

Florencio Sancho Campos, denuncia un robo en su establecimiento restaurante «Don Sancho», de Aranda de Duero, donde le fueron sustraídos efectos y dinero, estimado en unas 30.000 pesetas.

TRABAJADOR ELECTROCUTADO

A las cuatro menos cuarto de la tarde de ayer, en las minas de «Crimidesa», en Cerezo de Riotirón, pereció electrocutado al desconectar un cable, el encargado Anastasio Hidalgo Riaño, de 54 años, casado, vecino de aquella localidad.

La autoridad judicial practicó las diligencias correspondientes.

ROBO EN UN MESON

En la Comisaría del Cuerpo General de Policía, don Jesús Azores Arrieta ha denunciado un robo y daños en el Mesón «El Jamón», sito en la Avda. del Vena, sin que, por el momento, se pueda precisar la cuantía.

¡¡ATENCION!!

DOMINGO, DIA 22

VENTA DE RELOJES DE SONERIA Y GUARNICIONES

Propietario: DIEGO DE VALENCIA

Corredor: ANTONIO BORJA

EN EL RASTRO

INSTALADO EN "LA FLORA"

INTERNACIONAL

LA «MAREA NEGRA» LLEGO A LAS COSTAS MEXICANAS

Catorce personas mueren en accidente de tráfico

Méjico (Efe) — La "mancha negra" originada por la fuga de un pozo petrolero submarino empezó llegar a las playas del Golfo de Méjico, se informó hoy aquí.

Enormes oleadas del viscoso aceite ha cubierto de negro desde ayer las arenas de varios puntos de la costa a lo largo de unos 40 kilómetros, desde el puerto de Tuxpán, a 330 kilómetros al Noreste de Méjico a Cabo Rojo, al Norte de esa ciudad.

Al informar oficialmente del hecho la firma estatal Petróleos Mexicanos (PEMEX) indicó que centenares de sus hombres han sido encargados de realizar una "operación limpieza" en la zona, que deberá terminar hoy mismo.

PEMEX empezó también a colocar gigantescas barreras flotantes de plástico en los alrededores de la laguna de Tamiahua otros puntos cercanos, todos ricos en especies marinas comestibles.

La "mancha negra" se originó el 5 de Junio último, cuando un pozo petrolero recién perforado el "Ixtoc I" quedó sin control en el Golfo de Campeche 94 kilómetros mar adentro del puerto de Ciudad del Carmen, en el Sureste.

El derramamiento de petróleo está considerado ya como el mayor desastre petrolero marítimo por cuanto hace a la cantidad de aceite echado al mar, y ha provocado encendidas denuncias y advertencias de científicos y ecologistas

El pozo arojaba alrededor de 30.000 barriles diarios de petróleo crudo aunque PEMEX indicó que el flujo ha disminuído en un 30 por ciento La mitad de la emisión se quema para evitar que el derrame en el mar sea mayor.

La mancha llegó a las costas pese a previsiones de oceanógrafos en el sentido de que las corrientes marítimas llevarían el aceite hacia el centro del Golfo de Méjico.

PEMEX afirmó que además de la disminución del flujo, sus buques incrementaron la recuperación mediante mangueras aspiradoras, pero omitió citar cifras al respecto.

Entretanto, brigadas de buzos de PEMEX continuaban hoy tratando de sellar las válvulas del pozo, situadas 51 metros bajo la superficie del mar.

Adicionalmente la empresa petrolera perfora a toda velocidad dos pozos diagonales para recuperar el control del flujo Uno de ellos ha avanzado 1.855 metros y otro 852. El depósito petrolero se halla a 3.627 metros de profundidad bajo el lecho marino.

CATORCE MUERTOS EN UN ACCIDENTE DE TRAFICO

Agrigento (Italia) (Efe). — Catorce personas murieron y otras quince resultaron heridas, algunas de gravedad en un accidente de tráfico ocurrido anoche en la localidad de Canicatti, provincia de Agrigento, en la isla de Sicilia.

Un camión cargado de fruta y sin frenos chocó violentamente contra cinco automóviles que circulaban en sentido contrario por la autopista que une las provincias de Agrigento y Caltaniseta.

El camión invadió la pista contraria después de haber realizado varios adelantamientos peligrosos, según informó la Policía.

Se trata de uno de los accidentes más graves ocurridos en Italia

Todos los cadáveres hasta ahora identificados pertenecen a ciudadanos italianos.

CUATRO MILITARES MUERTOS EN UNAS MANIOBRAS

Fontenay le Comte (Francia) (Efe) — Cuatro militares muertos y diecinueve heridos es el balance establecido esta mañana tras el accidente acaecido durante la noche en la carretera de Fontenay le Comte a Lucon, en la región de Vendee, al Oeste de Francia.

Una columna militar realizaba una de sus habituales "marchas de noche" cuando, repentinamente, apareció un automóvil que fue a estrellarse contra la masa de soldados.

Según el autor del accidente "cegado por los faros" no pudo frenar a tiempo" cuando vio a los militares.

La identidad de las víctimas todavía no ha sido revelada.

SIN NOTICIAS DEL VICECANCILLER GUATEMALTECO

Guatemala (Efe). — Ninguna organización se ha responsabilizado hasta ahora del secuestro del vicecanciller de Guatemala Luis Alonzo Lima, ocurrido ayer por la mañana en esta capital.

El vicecanciller fue secuestrado cuando se dirigía a cumplir sus labores en el Palacio de Gobierno.

BREVE

ASALTO A UNA JOYERIA VALENCIANA

Mislata (Valencia) (Efe). — Dos jóvenes con las caras cubiertas y provistos de escopetas con cañones recortados, asaltaron a las seis de la tarde de hoy la joyería "Fides", en la calle de Valencia de esta población.

Los atracadores intimidaron a los propietarios del establecimiento a quienes encerraron en una habitación y se dedicaron a robar todas las joyas y objetos de valor que tenían a mano.

La llegada de un cliente, al que hicieron tumbar sobre el suelo, impidió que el botín de los delincuentes fuera mayor.

PERIODISTA CONDENADO

Pontevedra (Efe). — El Tribunal de la Audiencia provincial de Pontevedra ha confirmado la sentencia dictada por el juez de Instrucción del Juzgado número uno, de los de Vigo, por la que se condenó al periodista madrileño Pedro Costa Muste, por un delito de desacato al publicar en la revista "Interviú" una información sobre la sustracción de aceite depositado en "Reace" "faltando a la verdad"

Pedro Costa Muste había sido condenado a la pena de dos meses de arresto mayor y multa de 20.000 pesetas.

ATRACO EN LA CORUÑA

La Coruña (Logos). — A 300.000 pesetas se eleva el botín conseguido por dos individuos que atracaron la sucursal número tres del Banco Central de esta capital.

Esta mañana, dos hombres irrumpieron en la oficina, armados con una pistola de pequeño calibre y apuntaron a las tres personas que había en la agencia: el director, el cajero y un cliente Uno de los atracadores les dijo: "Esto es un atraco, como os mováis os pego un tiro". A continuación, preguntó dónde estaba el dinero y el cajero se lo indicó bajo la amenaza de la pistola. El otro atracador, provisto de una bolsa de plástico sustrajo la mencionada cantidad, huyendo a continuación.

MURIO CONGELADO A LO "ROMEO Y JULIETA"

Lima (Efe). — Por querer esperar toda la noche la prometida aparición de su amada en el patio de su vivienda, un joven murió congelado debido al brusco descenso de la temperatura que bajó hasta cinco grados bajo cero.

El hecho ocurrió en un poblado rural del departamento peruano de Arequipa, donde Felipe Quispe, de 24 años de edad fue encontrado congelado a la mañana siguiente por sus familiares.

Talleres Gráficos Diario de Burgos

TODA CLASE DE IMPRESOS DE CALIDAD

FOTOGRABADOS

San Pedro Cardeña, 34 Teléfono 21 73 58

Papelería Tagra: Vitoria, 13 Teléfono 20 28 52

M.E.C.D. 2017

anuncios por PALABRAS

Estos anuncios se reciben en nuestra Administración (Calle San Pedro Cardeña, 34, teléfono 211511) y Delegación (Vitoria, 13), de NUEVE Y MEDIA de la mañana a UNA de la tarde y CUATRO A SEIS de la tarde, así como en todas las Agencias de Publicidad. — PRECIO: CINCUENTA pesetas hasta diez palabras. Cada palabra más, CINCO pesetas.

Alquileres

ALQUILO piso amueblado. Agosto, Septiembre. Teléfono 220599, 4 a 9.

SANTOS. — Alquilo piso temporada, 4 y 5 habitaciones. Julio Sáez Hoya. 8-6.º

DE LA FUENTE. — En alquiler deseo lonja de 300 a 400 m² superficie 3 m. de altura, con instalación eléctrica y agua. Informes: San Pablo. 12 C 6º C.

DE LA FUENTE. — En alquiler deseo lonja de 150 m² superficie 3 m. altura, con instalación eléctrica y de agua. Informes: San Pablo 12 C. 6º C.

ALQUILO habitación con derecho a cocina a señoritas. Francisco Sarmiento, 9-1.º C. Teléfono 210147 (de 12 a 6 tarde)

SANTOS. — Alquilo entreplanta. General Yagüe. de 70 m² con todos los servicios. Calle Julio Sáez Hoya, N.º 8-6.º

ALQUILO piso, calle Vitoria. 187-3.º E Serrano. - Informes: churrería.

ALQUILO pisos Santander Agosto, Septiembre, todo confort. General Dávila, cerca Sardinero. Teléfonos 221602 y 214901.

NECESITO piso amueblado, con calefacción, céntrico Telf. 228313.

PRIGO. — Alquila piso sin muebles, principio Avenida Cid. 180 m². 214417.

ALQUILO piso, amueblado, Agosto. Parque de las Avenidas. Razón: Queipo de Llano, 2, portería.

SE ALQUILA piso meses verano. Teléfono 217313.

ALQUILO piso, amueblado, San Esteban, 3-2º derecha 4 a 6

RITORT. — Alquila entreplantas zona centro y extraradio R. Católicos, 4.

RITORT. — Alquila naves industriales R. Católicos, 4.

RITORT. — Alquila local comercial totalmente reformado o vende. R. Católicos, 4.

ALQUILAMOS piso, céntrico, espacioso con agua, luz, teléfono, agua caliente y calefacción centrales, llamar Teléfono 211642.

PISO se alquila. Avda. del Cid 10, Edificio Feygón. Informes portería.

APARTAMENTO Torrevieja, mes de Agosto, 30.000 pesetas. Teléfono 228765.

VILUMBRALES. — Alquila su piso, sin gastos y se lo administra. Vitoria, 163-1.º B.

VILUMBRALES. — Alquila bar restaurante. Vitoria, 163-1.º B.

VILUMBRALES. — Alquila entreplanta. Centro de Burgos Vitoria, 163-1.º B.

GARAJE busco zona Banco España, Bernardas, R. Católicos en alquiler. Vitoria, 44, 3.º B.

CEDO piso mes Septiembre, céntrico. Teléfono 226704.

URGE piso en alquiler preferible Gamonal-Capiscol. Interesados llamar a partir de las 4. Teléfono 227852.

NECESITO local en alquiler, pequeño para taller, zonas San Esteban, Fernán González, Santa Agueda o alrededores. Interesados dirigirse a calle Cabestreros n.º 7, 5.º B o al Teléfono 211407.

ALQUILO piso amueblado, calefacción central, todo exterior. Teléfono 206833, por las mañanas.

SE ALQUILA casa completa, jardín y agua. Informes, Fidel Alonso, en Cogollos.

Automóviles y accesorios

ANTES de comprar su vehicul de ocasión véalos y compruébelos sin compromiso en Automóviles Ducar Casa la Vega. 15 Todas marcas.

ALQUILER sin conductor, coches nuevos, todas las marcas «Servi Auto» Sanjurjo, 9. Teléfono 222715

FUNDAS para su coche, confección y montaje en el lia Arahuetes. San Isidro. 13 Teléfono 207327

DUCAR. Automóviles venta las mejores marcas a mejores precios. Facilidades Teléfono 229107

EUROCASION es la garantía. Trabado S. L. Agencia Oficial Citroen, Peugeot Carretera Madrid-Irún, Kilómetro 234. General Sanz Pastor, número 6.

AUTOMOVILES PEDROSA — Compre venta de toda clase de automóviles Stock mínimo ciento cincuenta vehículos para que usted pueda elegir Garantizados Facilidades hasta 24 meses Teléfonos 220047 y 227767

AUTOMOVILES vidal. Compra venta automóviles Vendemos toda clase de automóviles usados, totalmente revisados Facilidades hasta 18 meses Compramos su coche usado y se lo pagamos al contado. Madrid. 91 Teléfono 203461

EUROCACION — Coches revisados y garantizados, todas marcas y modelos. Trabado, S. L. Carretera Madrid-Irún, Km. 234. Teléfonos 200543-200542 General Sanz Pastor, número 6.

JUAN vende 600-E, 850, 127, 124 1.430 728 131, 132, 1.600, 1.800 R-5, R-6, R-7, R-8, R-12-S, Simca 1.000, 1.200, 1.200-E 65 Palace, Dyane-6, C-8 Ford Fiesta, varios modelos más Garantizados por un año, piezas y mano de obra Facilidades. Vitoria 235

AVIA 2.500 ganadero, Ebro F-108 Combi-5, Citroen AK-400 Avia 1.000, DKW 1.000 y 1.300 Ruera Calle Vitoria, 19.

AUTOMOVILES VARONA. Compra - venta de toda clase de automóviles y vehículos comerciales hasta 3.500 kilos Garantizados Mínima entrada Facilidades 6, 12, 18 y 24 meses. Madrid, 22, Teléfono 207087.

AUTOMOVILES 200, somos especialistas en coches de uno a tres años 127 un año 128 un año 1.200 un año, R-5 dos años R-12 dos años R-12 Familiar tres años 131 Perkins, BU-C, 132 Mercedes BU B Dodge Valiant Diesel Turbo 100 vehículos seleccionados, nuestro lema es garantía y seriedad Garantía firmada por un año, por mano de obra y materiales Vitorio 200. Teléfono 220733

AUTOMOVILES Grandmontagne, vende todos los modelos con un año de garantía, piezas y mano de obra, pudiéndole reparar en cualquier punto de España, máximas facilidades, abierto hasta las nueve, incluso sábados Teléfono 215050. Francisco Grandmontagne N.º 22.

GARAJE Santa Cruz, N.º 27, vende 2 Seat 127, 1 Simca 1.200, 1 Seat 1.430, todos seminuevos. Telf. 212424

SE VENDE camión Ebro, en buen estado, modelo D-350. Apropiado para repartos y Citroen Dyane-6. Informes: 501004. Aranda de Duero (Burgos).

VENDO Land Rover, en buen uso. Padilla de Arriba. Manuel García.

VENDESE motocicleta Kawasaki KZ 1.000 pocos kilómetros, prácticamente nueva, extras. Precio 495.000 pesetas. Teléfono (945) 231281, en horas de oficina.

AUTOCID, S. A. concesionario de Ford España vende todas las marcas nacionales en vehículos de ocasión Totalmente revisados de mecánica, chapa y pintura, facilidades de pago y nuestra garantía A-1 es imejorable Visítenos en Carretera Madrid kilómetro 234,400 Telf. 208442. Abierto sábados todo el día.

HERTZ. Alquiler sin conductor Ret a Car.

HERTZ alquile con kilometraje ilimitado y precios especiales a empresas.

HERTZ. Alquílelo aquí entréguelo allá. Más de 50 oficinas. Estamos en los principales aeropuertos.

HERTZ. Aceptamos las principales tarjetas de crédito.

ALQUILE un coche Hertz mientras reparan el suyo.

HERTZ. Calle Vitoria 115 220616

VENDO camión Pegaso, doble dirección, basculante. Interesados llamar al Telf. 311684. Miranda de Ebro.

VENDO R-12 en buen estado, 220.000 pesetas. Facilidades de pago. Telf. 229114.

SE VENDE 124-1.600, R-8 y 127 Telf. 209638.

FINANZAUTO y Servicios, S.A., vende: camión Comet, año 75, carrocería ganadera, perfecto estado. Avenida Burgos-Portugal kilómetro 120. Teléfonos 331233-332211. Valladolid.

PEGASO COMET, furgón capitoné, 7,20 metros de largo, propio para transporte de muebles Finanzauto y Servicios. Valladolid.

PEGASO Super - Comet, volquete de obras, año 74. Finanzauto y Servicios Valladolid.

PEGASO 170 cv. volquete. Estado inmejorable. Finanzauto y Servicios. Valladolid.

PEGASO doble dirección, carrocería comercial, año y medio Finanzauto y Servicios. Valladolid.

PEGASO 4 ejes, carrocería comercial o basculante, carretera. Finanzauto y Servicios. Valladolid.

PEGASO tracto-camión, cuatro años, con quinta rueda. Finanzauto y Servicios. Valladolid.

PEGASO Dumper 3.060, volquete, dos años Finanzauto y Servicios. Valladolid.

PEGASO 3.088, 4 ejes, para obras, volquete, tres años. Finanzauto y Servicios. Valladolid.

DODGE modelo C-20, un año, caja frutera, estado totalmente nuevo. Finanzauto y Servicios. Valladolid.

BARREIROS doble dirección, volquete, cinco años, freno eléctrico. Finanzauto y Servicios. Valladolid.

BARREIROS, 4 ejes, comercial, 4 años, toda prueba. Finanzauto y Servicios. Valladolid.

CAMION trayler Pegaso, con bañera de hierro, 16 metros transporte de áridos Muy buen estado. Finanzauto y Servicios. Valladolid.

BAÑERA 20 metros cúbicos de hierro, dos años, como nuevo. Finanzauto y Servicios. Valladolid.

FURGON Cosmos Comet, segunda, amplia capacidad, estado inmejorable. Muy barato. Finanzauto y Servicios. Valladolid.

FURGONETAS Sava J-4, Mercedes F-100 y N-1.000, Ebro F-108 todas ellas revisadas y puestas a punto. Finanzauto y Servicios. Valladolid.

AUTOCARES Pegaso de 40-50 y 60 plazas. Todos ellos revisados. Facilidades 24 meses. Finanzauto y Servicios, S.A., Avda. Burgos-Portugal Km. 120. Teléfonos 332211 - 331233. Valladolid.

SANGLAS 400, se vende en muy buen estado. Teléfono 218702.

VENDO Simca 1.200. Teléfono 204892.

PARTICULAR vende 1.500 motor Diesel. Teléfono 201232.

SE VENDE Simca 1.200 calle Salas n.º 12, bajo.

OCASION, de particular a particular vendo coche Mini 850. Teléfono 215983.

VENDO DKW, BU-C, impecable. Telf. 213290.

VENDO 850 Coupé, impecable. Telf. 228835.

VENDO Seat 1.430. Llamen Teléfono 201886, mañanas y 203972 tardes.

VENDO coche Seat 1.500 bifaro, con motor Barreiros, 5 velocidades. Interesados llamar Telf. 206776.

OPORTUNIDAD por traslado extranjero, vendo Seat 131, seminuevo. Telf. 205354.

VENDO 600-D, a particular. Telf. 204784.

VENDO Chrysler, 2 litros automático, perfecto estado. Teléfono, 215260, de 1 a 2.

VENDO Seat 127, 3 puertas. Calle El Plantío, 16 bajo, Capiscol.

VENDO Ducati 160 Export, en perfecto estado. Informes Teléfono 205442.

SE VENDE Renault 4, super, Telf. 216149.

OCASION Simca 1.200, 165.000 pesetas. Teléfono 201900.

VENDO Mercedes 200 D, 10 años, a matricular, barato. Comuneros de Castilla, 19-6.º C. Soriano.

VENTA Citroen: matrícula M-2.788-B. Para presentación de ofertas dirigirse antes del 20 de Agosto a: Compañía Telefónica Nacional de España, señor Delegado provincial. C/ Glorieta de Logroño, s/n.º, Burgos. Información Teléfono 222616.

VENDO R-12 S. Particular a particular. Teléfono 220090.

VENDO moto Laverda-750 c.c. Impecable, 350.000 pesetas. Teléfono 213334.

Colocaciones

DINERO seguro. Colabore haciendo direcciones desde casa. Apartado 20.089 Barcelona

GANARAN dineros efectuando sencillos trabajos caseros Escríbanos. Hispanotensa, Benidorm (Alicante)

SE OFRECE vigilante especial, de noche o de día, establecimientos públicos o particulares. Ofertas a esta Administración.

SE NECESITA muchacha fija, mayor de 20 años, sabiendo cocina, para atender señora, tratar de 11 a 1, Puebla, 41-2.º.

NECESITO muchacha, informes Colón, Calle San Pablo, 9.

CHICA fija se necesita. Telf. 207150.

SE NECESITA chica fija poca familia. Vitoria, 73-75-5.º C.

SE OFRECEN dos señoritas, una para auxiliar administrativo y otra para dependienta. Teléfono 214351.

SE OFRECE señorita auxiliar administrativo, Teléfono 214626.

NECESITO chica fija tiene compañera. Llamar Telf. 213369.

SE OFRECE joven con idiomas para cualquier trabajo preferible en el ramo de la hostelería Telf 221026.

REPRESENTANTE a comisión, introducido en alimentación. Interesados escribir: señor Garnacho. Pla. Francisco Sarmiento 3-5.º, Burgos. Referencia Empleo, 10889

AMBOS sexos necesitamos. Trato agradable, activos visita domicilio. Muy fácil. Seiscientas a mil diarias, según dedicación y valía. Presentarse, seis tarde en Las Torres, 3-6.º C. Referencia 9.780.

SE NECESITA empleada de hogar externa. Calle Reyes Católicos, n.º 8-10.º E. Entrevistas de 7.30 a 9.30.

NECESITO chica fija Julio Sáez Hoya, 4-3.º B Teléfono 229482.

NECESITO chica interna poca familia o estudiante. Teléfonos 203037 y 209014.

NECESITAMOS electrónicos (conocimientos electrónica digital), zona Norte Burgos y capital. Telf 202341. (SEAF-PPO. 426).

SE OFRECE estudiante para trabajar por las mañanas. Telf. 201399.

SE NECESITA chica sepa cocina de 9 a 5. Buen sueldo. Miranda, 3-3.º izquierda.

MUCHACHA mayor fija o externa, sepa cocina, necesito familia dos personas. Horario y sueldo a convenir. Barrio Gimeno, 28-1.º.

Compras y ventas

ESTANTERIAS metálicas Dexion, montaje inmediato. Ruera, Vitoria 19. Telf 203887

SE VENDE cafetera «Cimbali» 3 brazos, como nueva, barata Tl. 224377.

VENDO perros Setter, Pointer 9 meses. Joaquín Marcos. Villalmanzo.

SE VENDEN perros Pequineses enanos. Teléfono 226330.

VENDO cinco radiadores calor negro, varios tamaños. Muy económicos. Telf. 226655. Mañanas.

SE VENDE máquina de tabaco 24 canales. Teléfono 200735.

VENDO perro caza, 17 meses, Pointer-Perdiguero. Telf. 221529 de 5 a 8. 15.000 pesetas.

MATERIAL contra incendios Horgo. San Cosme, 3.

COMPRO alfalfa, esparceta, alholvas y paja de granilla, interesados llamar Teléfono, 370006.

GRIEGO, latín, lengua, clases particulares, Julio, Agosto. Calle Valladolid, 2-8.º D, Telf. 204981 (9-12).

COMPRO perro caza de 1 a 2 años. 208969.

SE VENDEN 7 cachorros, raza mastín Informes Manuel Martínez. Guadilla de Villamar (Burgos).

SE DAN clases de dibujo. Grupos reducidos. Telf. 201106 ó 205294.

DIBUJO, COU., dibujo técnico, preparación escuelas medias y superiores. Telf. 220869.

Enseñanzas

INLINGUA Cursos de verano Inglés francés. Preparación exámenes. Alonso Martínez, 7 3.º. Teléfono 206851

ACADEMIA Centro. — Auxiliares Administrativos Cálculo Contabilidad. Oficinas. Bancos. Caja Ahorro Taquimecanografía Oposiciones. Test Aritmética Ortografía Lain Calvo. 4. Concepción 28

ACADEMIA Centro. — Cursillos verano Graduado Escolar EGB, BUP. COU Ciencias, Letras. Idiomas. Diversos horarios Lain Calvo, 4. Concepción. 28

MATEMATICAS y Estadística, clases particulares o grupos reducidos. Telf. 223497

SE DAN clases de EGB. Telf. 203224.

IDIOMAS Gamonal: Inglés, francés, ortografía española, EGB, latín, griego. Grupos reducidos - particulares. Parque Santiago, 4-2.º. 229866.

PROFESORA da clases EGB y BUP. Llamar de 2,30 a 4. Teléfono 206151.

UNIVERSITARIO da clases de EGB y BUP, Teléfono 211173.

PROFESOR da clases de EGB y matemáticas, BUP, Telf. 215445.

LICENCIADO en matemáticas da clases todos niveles. Teléfono 220387.

Fincas

VENDO apartamento. Informes. Sanjurjo 8, 7.º derecha

PISO lujo 249 m² dos plazas garaje Teléfono 220591. Reyes Católicos N.º 2.

PISO lujo. Castellana, 300 m² vivienda, 40 m² estudio 7.000 m² jardín Instalaciones deportivas Teléfono 220591.

SE VENDEN locales. Varias superficies. Avenida del Cid Teléfono 222708

VENDO casa en Cardeñadijo Razón: Adelaida Arribas. Hortigüela.

SE VENDE piso de lujo, 150 m², en Avenida General Vigón, «Otamendi». Telf 222708.

DE LA FUENTE. — Vendo 2 viviendas en construcción de 80 y 90 m² en planta 3.ª en calle Miranda. Informes: San Pablo 12 C 6.º C

M.E.C.D. 2007

anuncios por PALABRAS

Estos anuncios se reciben en nuestra Administración (Calle San Pedro Cardeña, 34, teléfono 211511) y Delegación (Vitoria, 13), de NUEVE Y MEDIA de la mañana a UNA de la tarde y CUATRO A SEIS de la tarde, así como en todas las Agencias de Publicidad. — PRECIO: CINCUENTA pesetas hasta diez palabras. Cada palabra más, CINCO pesetas.

DE LA FUENTE. — Vendo piso de 160 m². Servicios centrales. Calle Carmen, 6. Informes: San Pablo, 12 C, 6.º C.

DE LA FUENTE. — Vendo lonja barata de 100 m² de los cuales 40² m doblados, más 100 m² de terreno, con oficina, instalación eléctrica y de agua, aseos y teléfono. Informes: San Pablo, 12 C, 6.º C.

DE LA FUENTE. — Vendo dos pisos de 90 y 100 m². Servicios centrales. en Avda del Cid, 74 Informes: San Pablo. 12 C. 6.º C.

¡PARTICULAR! Vendo piso interior, económico, calefacción central, 3 dormitorios, salón, cocina y baño. Calle Francisco Sarmiento, N.º 11-2.º A. Teléfono 215923

SE VENDE casa en Pino de Bureba. Teléfono 226221

VENO edificio libre, calle San Francisco. Informes: Doña Berenguela 8-5.º C.

SANTOS. — Piso San Bruno, 4 habitaciones, muy decorado, servicios centrales. Calle Julio Sáez Hoya, N.º 8, 6.º.

SANTOS. — Pisos en construcción en Gamonal, con plaza garaje, 4 habitaciones, servicios centrales.

SANTOS. — Piso de lujo, más de 200 m², a estrenar zona céntrica, con plaza garaje. Calle Julio Sáez Hoya, número 8-6.º.

SANTOS. — Piso Nuestra Señora de Fátima, 4 habitaciones. exterior, servicios centrales. Calle Julio Sáez Hoya, N.º 8-6.º.

SANTOS. — Vendo plaza garaje en Gamonal. Calle Julio Sáez Hoya. N.º 8-6.º

SANTOS. — Vendo piso. calle La Puebla, 5 habitaciones, calefacción individual.

SANTOS. — Piso en Geleral Yagüe, 4 habitaciones, servicios centrales Calle Julio Sáez Hova N.º 8-6.º

SANTOS. — Naves en construcción, mejor zola Polígono Gamonal, desde 270 m² Forma de pago a convenir.

SANTOS. — Terrenos 10.000 m² carretera Valladolid, luz y agua, propias con nave de 300 m²

SANTOS. — Piso San Julián, 4 habitaciones, calefacción individual.

SANTOS. — Piso Luis Alberdi, 4 habitaciones. Económico. Ficilidades.

SANTOS. — Vendo entreplantas, Avda. del Cid, General Yagüe (Bernardas), desde 30 metros cuadrados adelante.

EXTRAORDINARIOS pisos en la zona más residencial de Burgos. «Barrio del Pilar», amplios, soleados, todo exterior, jardín para la comunidad, calefacción y agua caliente central, muy próximos a entregarse varios tamaños, desde 2.300.000 pesetas Facilidades. Informes, en calle Concepción, N.º 14-5.º C.

SE VENDE piso, muy céntrico. Información: Teléfono 211270.

SE VENDE en Vivar del Cid chalets, apartamentos y pisos. Razón: Sr Antonino.

SE VENDE negocio. Telf. 208113.

VENDO, piso zona Villimar. 4 habitaciones, 2 baños, salón-comedor, cocina. 2.200.000. Informa: Bar Los Faroles. Villimar.

FINCA de 1.300 Has. superficie, coto redondo, zona agrícola de primerísima calidad, buenos accesos. pocos empleados, beneficios netos anuales de sobre 60.000.000; vendemos en buenas condiciones. Agencia Conde. Plaza Alonso Martínez, 7-A, 3.º derecha. Burgos.

INVERSORES, de absoluta garantía económica, solicitan compra fincas agrícolas o ganaderas, desde cincuenta millones, pagos inmediatos según titulación. Agencia Conde. Plaza Alonso Martínez, 7-A, 3.º. Burgos.

SOLAR en el casco de Burgos, superficie 20.000 m², con volumen autorizado 4 m.³ 1 m.² todos los servicios, zona eminentemente residencial, apta para 175-200 viviendas, precio muy interesante y pagos convenientes en dinero o en permuta de nuevos elementos de construcción Agencia Conde. Plaza Alonso Martínez, 7-4, 3.º. Burgos.

MOLINO y edificios, cauce propio de aguas constantes de 1 kilómetro de largo, con fincas colindantes de unos 20.000 m. sobertizos para garaje, todo en buen estado, libre de inquilinos y a 6 kilómetros de Burgos Vendemos en condiciones muy favorables. Agencia Conde. Plaza Alonso Martínez, 7, A, 3.º. Burgos

SE VENDE piso Francisco Grandmontagne, N.º 8-5.º D. Teléfono 212324.

SOLARES, urbanizaciones, disponemos de compradores solventísimos para su adquisición y pagos contado o en permiuta de elementos de construcción. Agencia Conde. Plaza Alonso Martínez, 7-A, 3.º derecha. Burgos.

APARTAMENTOS, dos habitaciones y salón. Situación inmejorable en el centro. Precio anterior al mercado y entrada a pagar muy cómodos plazos. Santos. Calle Julio Sáez Hoya, N.º 8, 6.º.

¡PARTICULAR! Vendo piso interior, económico, calefacción central, 3 dormitorios. salón, cocina y baño. Calle Francisco Sarmiento, N.º 11-2.º A. Teléfono 215923

SANJURJO vendo gran piso, muy amplio. vistas Arlanzón. Ocasión. Albillos, Espolón. 22.

PARTICULAR vendo piso, calle Vitoria, 180, 1.º C, Cines de Gamonal. Verlo de 6 a 8 tarde.

SE VENDE piso económico, de 3 habitaciones, cocina y baño Informes: Calle San Francisco, 159-1.º C. Horas de visita: de 4 a 9.

VENDO piso, 5 habitaciones. Calle Vitoria, 239-4.º B.

CENTRIQUISIMO piso ideal peluquerías, academias, oficinas. 3.100.000. Albillos, Espolón, 22.

MONISIMO piso, General Vigón, todo confort, vendo 3.700.000. Albillos. Espolón. 22.

COMERCIO Plaza Mayor, cedo magníficas condiciones. Tratar: Albillos, Espolón, 22.

VENDO piso zona céntrica, cinco habitaciones, dos servicios. Teléfono 203406.

SE VENDE piso, céntrico, calefacción central. Telf. 216716.

VENDO casa tres pisos con sótano, buena construcción, situación, orientación. Telf. 208307.

VENDO piso económico en calle Vitoria, 251, 8.º C.

VENDESE piso, Rey don Pedro 62-2.º derecha, verlo de 4 a 6.

VENDO piso, calle Vitoria, 192, 4.º F. Llamar a Teléfono 226484, por la tarde.

VENDO piso Gamonal, con o sin garaje. Teléfono 207168.

VENDO piso calle Vitoria, 198, 8.º H, (ver de 7 a 9).

RITORT. — Vende casas en Villariezo, Frandovínez, Prio Unquera, etc., R. Católicos, 4.

RITORT. — Vende piso calle Madrid, exterior, sol, entrada 700.000. R. Católicos, 4.

RITORT. — Vende piso Ctra. Arcos, entrada 400.000. R. Católicos, 4.

RITORT. — Vende piso, calle Vitoria al lado Gobierno Militar, entrada 700.000. R. Católicos, 4.

RITORT. — Vende piso calle S. Bruno, exterior, sol, entrada 700.000.

RITORT. — Vende piso Plza. Lavaderos. precio interesantísimo R. Católicos, 4.

RITORT. — Vende locales comerciales zona Gamonal, calle Madrid, Avda. Cid, Capiscol y otras zonas. R. Católicos, 4.

RITORT. — Vende piso, Ctra. Poza, precio ocasión. R. Católicos, 4.

RITORT. — Vende apartamento, en Edificio Gumen, servicios centrales y garaje. R. Católicos. 4.

RITORT. — Vende piso lujo en R. Católicos, precio interesante. R. Católicos, 4.

RITORT. — Vende piso en Luis Alberdi por traslado. amueblado o sin muebles. R. Católicos. 4.

RITORT. — Vende pisos nuevos y usados en cualquier zona de Burgos, muchas facilidades. R. Católicos, 4.

RITORT. — Vende piso en zona residencial los Cubos, servicios centrales, garaje, etc. R. Católicos, 4.

VENDO piso San Joaquín, 8, 1.º A, verlo en el mismo de 6 a 8 tarde.

VENDO casa planta y piso, patio y local, calefacción. Barriada Sagrada Familia, 8. Ventilla (Burgos).

SE VENDE casa con bodega y cochera a 14 Km. Burgos. Frandovínez. Tratar con Guillermo Gutiérrez.

LONJA pequeña reformada, agua, luz. Alfareros, 7. Informes carnicería Leo.

CASA y solar se vende en Montorio. Llamar Teléfono 220002.

VENDO piso Plaza Logroño, 1-3.º. Razón Avda. del Vena, 9 entreplanta.

VENDO piso a estrenar, servicios centrales, garaje, más barato que constructor. Alfonso XI. Primer portal, 6.º B.

VILUMBRALES. — Vende terrenos Cogollos, Renuncio, Ibeas, etc., Vitoria 163-1.º B.

VILUMBRALES. — Vende apartamento en Pinilla, complejo residencial de invierno. Precio ocasión. Vitoria 163-1.º B.

VILUMBRALES. — Vende piso Parque Avenidas, servicios centrales, entrada 700.000. Vitoria 163-1.º B.

VILUMBRALES. — Vende piso Pza. Logroño, 5 habitaciones precio interesantísimo.

VILUMBRALES. — Vende piso Pza. la Cruzada, servicios centrales, entrada 1.200.000.

VILUMBRALES. — Vende piso calle Vitoria todo exterior, mucho sol, facilidades. Vitoria 163-1.º B.

VILUMBRALES. — Vende piso muy económico, en calle Eladio Perlado, apresúrese. Vitoria 163-1.º B.

VILUMBRALES. — Vende piso amueblado por traslado, zona Gamonal, económico, facilidades.

VILUMBRALES. — Vende piso Pza. S. Bruno con o sin muebles, muy soleado, gran oportunidad. Vitoria 163-1.º B.

VILUMBRALES. — Vende piso calle 3/34, económico, visítenos. Vitoria 163-1.º B.

VILUMBRALES — Vende locales comerciales, calle Santiago, calle Madrid, calle Vitoria. Desde 20.000 pesetas metro. Vitoria, 163-1.º B.

PISOS en construcción, calle Miranda, terminados en un año. Facilidades de pago Prigo. Moneda, 13.

PISO se vende en Avenida del Cid, 3 habitaciones, cocina y aseo. Llamar Telf. 213564.

EN IBEAS de Juarros vendo parcela, una treintena de árboles, bien situada. Interesados llamar al Teléfono 208521 de 10,30 a 14,00 y de 16,30 a 20,00 horas.

COMPRARIA piso antiguo. No importa zona. Telf. 212816.

PRIGO. — Agentes propiedad inmobiliaria: Moneda, 13 (centro); Vitoria, 175 (Gamonal).

PRIGO. — Legión Española: cinco habitaciones, calefacción central. Buen precio. Facilidades pago.

PRIGO. — Pisos cuatro-cinco habitaciones con calefacción, exteriores en calle Alhóndiga.

PRIGO. — Calzadas: vivienda con servicios centrales, buena orientación, infórmese.

PRIGO. — Avenida Cid: estrenar, cuatro habitaciones, servicios centrales, dos baños.

PRIGO. — Sagrada Familia: amplia vivienda, 150 m.². Muy económica. Informes Moneda, 13.

PRIGO. — Ramón y Cajal: cinco habitaciones, cuarto trastero, servicios centrales.

PRIGO. — Piso de 180 m.², apropiado oficina, consulta médica. Calle Bernabé Pérez Ortiz, junto Banco España.

PRIGO. — Martínez Campo: 145 m.², servicios centrales, mejoras, dos entradas, sol de tardes.

VENDO local, bien situado. 350 m², precio interesante, dos amplias entradas. Calle Villarcayo, 8, bajo y parcela en Polo de preferencia, 5.100 m², 3.000 edificables, exención de Impuestos Fiscales, subvención preferencia crédito. Telfs. 224892 y 220156.

SE VENDE piso, 4 habitaciones, salón, servicios y garaje. Teléfonos 204315 y 200974.

VENDO piso a estrenar con garaje. Avenida Eladio Perlado, 47. Teléfono 590062. (De 7 a 10 tarde).

VENDO casa de planta y piso con jardín y patio, parte calificado. Razón Avda. Generalísimo, 11-1.º. Teléfono 207847.

VENDO piso. Teléfono 216078.

VENDO casa a 28 km. pueblo grande, con piscina, 215812.

VENDO 1.430, llamar al Teléfono 226226.

VENDO o traspaso próximo Burgos, complejo turístico vivienda-bar-restaurante. Salas de fiestas, juguetería 1.200 metros cuadrados, construidos, grandes aparcamientos, finca anexa 50.000 metros. Teléfono 229326.

Ganados y aperos

VENDO berracos, Villagonzalo Pedernales, Silvino. Telf. 207232.

VENDO remolques basculantes. Talleres Carlos Pérez, Villagonzalo Pedernales. Teléfono 209718.

VENDO cosechadoras de 3 y 3,60 metros, tractores de 40 a 100 HP., reparados. Pedro Gómez García. Carretera Madrid, Km. 234.

VENDO cosechadora Clas-Cónsul 3,60 m. Por no poder atender. Muy buen estado. Dirigirse a: Ramón Iriarte. Urroz-Villa (Navarra). Teléfono 948/324055.

VENDO dos novillas abocadas a parir, Vallunquera, Juan del Diego.

Huéspedes

SE NECESITA señorita para compartir piso. Avda. del Cid, 19-4.º A.

CEDO habitación a caballero, sólo dormir. Teléfono 223075.

CEDO habitación con derecho cocina, preferible señoritas. Almirante Bonifaz, 14, 4.º B. Teléfono 211000.

DA HABITACION gratis, señora sola, a señorita, por hacerla compañía. Informan, Reyes Católicos, 6, portería.

CEDO habitación derecho cocina señoritas. Llamar 4 a 6. 222450.

CEDO cama a caballero. Calle Vitoria, 164, 3.º B.

Pérdidas

PERDIDA de macho burreño, negro, zona Salas de los Infantes, avisar Telf. 380742, se gratificará.

Muebles

VENDO dormitorio. Vitoria, 192-7.º D. Ver: 1 a 3.

Televisores

REPARAMOS al día televisores todas marcas. «Tele-Orly». Teléfono 224139

Traspasos

RITORT. — Traspasa puesto pescadería, precio interesantísimo. R. Católicos, 4.

VILUMBRALES. — Traspaso boutique, en Reyes Católicos. Vitoria 163-1.º B.

VILUMBRALES. — Traspasa supermercado, zona inmejorable. Vitoria 163-1.º B.

RITORT. — Traspasa bar, renta baja. R. Católicos, 4.

TRASPASO negocio, por no poder atender. Teléfono 218104.

TRASPASO próximo Burgos, vivienda-bar-restaurante-juguetería, con grandes aparcamientos. Telf. 229326.

Varios

ALARMAS. — Proteja su piso, establecimiento comercial con Tronic seguridad Sistemas electrónicos. Informes: teléfono 201207

REPARO puertas. ventanas aluminio e hierro a domicilio. Teléfono 200321

DANIEL PINTO. Fontanería y calefacción. Carretera Arcos. 34. Teléfono 207230

DIMSA. — Sistemas electrónicos de alarma. Bancos. pisos tiendas. Avisos: Telf 202054

SE OFRECE pintor, llamar al Telf. 218944.

SE HACEN trabajos de tapicería y decoración. Telf. 214214.

IMPRESOS comerciales, cartas timbradas, tarjetas de visita, invitaciones prospectos de propaganda, etc. TALLERES GRAFICOS «Diario de Burgos» calle San Pedro Cardeña, 34. Teléfono 217358 y «Papelería Tagra» calle Vitoria, 13. Teléfono 202852

FOTO GRABADOS Confección rápida. TALLERES GRAFICOS «Diario de Burgos». Precios ventajosos. Calle San Pedro Cardeña, 34. Telf. 217358 y «Papelería Tagra». Vitoria, 13 Telf. 202852.

Offset

y toda clase de trabajos tipográficos en TALLERES GRAFICOS «Diario de Burgos» Calle San Pedro Cardeña, 34. Teléfono 217358 y «Papelería Tagra» calle Vitoria, 13 Teléfono 202852.

NUESTROS TELEFS.:

Redacción:

217280

Administración:

211511 y 211590

TALLERES GRAFICOS DIARIO DE BURGOS

M.E.C.D. 2017

ARANDA CRONICA DEPORTIVA DEL VIERNES

EL MATADERO MUNICIPAL

La situación del matadero viejo ofrece, tal vez debido a su antigüedad, serias dificultades que redundan en perjuicio del normal servicio que debe prestar, aparte de las molestias que origina con sus olores y humos, dado caso de su proximidad a las instalaciones del hospital de los Santos Reyes, de cuyo tema nos hemos ocupado reiteradas veces.

La entrada en servicio del nuevo matadero municipal, que ya lleva construido alrededor de tres años, pero sin inaugurar hasta el día de la fecha, al pretenderse que sea un matadero de tipo industrial, con todos los adelantos modernos, tal y como se concibió y proyectó, lo que ha supuesto la inversión de muchos millones cuando en realidad se debiera haber previsto tan sólo para cubrir las necesidades de la población y su futuro, en la actualidad es prácticamente nulo, toda vez que el Ayuntamiento no puede explotarlo directamente y los arriendos anunciados hasta el momento han sido declarados desiertos.

La obra realizada en el nuevo matadero municipal, ubicado en el polígono industrial, y sus instalaciones, indudablemente supone una obra realmente de un polígono, pero no para atender a una población como la nuestra. Se ha adaptado en su construcción, como decimos, para que sea susceptible a la industrialización y no para atender las necesidades locales que el viejo matadero, por sus condiciones y situación, difícilmente puede subvenir.

Esa es la situación de citados servicios: un matadero viejo y mal situado y otro, nuevo, bien situado, que el Ayuntamiento no puede explotar directamente y precisa el arriendo de su explotación. Es decir, uno viejo, por defecto; y otro, nuevo, por exceso. Pero la realidad es que los meritados conflictos se encuentran en el aire, pese al tiempo transcurrido.

EL BACHEO DE CALLES

Ya dijimos, a poco de comenzar su gestión el actual Ayuntamiento, que se iba a hacer un bacheo general en nuestras calles; pero la lentitud, que parece ser la nota característica, es la predominante de esta clase de obras.

Se dieron comienzo a las obras del bacheo, pero en la actualidad parece que se han interrumpido.

Al bachear algunas calles, como la de San Gregorio, fácilmente se puede observar que la última edificación de esa calle, por los números pares, fue hace años derribada, en razón a disimular la curva a la calle de Sol de las Moreras, habiendo quedado el solar resultante correspondiente.

Dicho solar, no utilizado como ampliación de la acera, parece ser que depende hoy de Obras Públicas, por estar convertida la calle de Sol de las Moreras en Carretera de Salas de los Infantes, que nace en la plaza de Primo de Rivera.

En el solar que nos ocupa existen hoy algunos bidones viejos, de alquitrán, y desperdicios en general que ofrecen a la vista del público un aspecto harto deplorable.

Si efectivamente se trata de una carretera, lo menos que se puede hacer es demostrar que es tal, allanando el solar resultante del derribo del edificio que allí había y limpiarlo de los residuos que en la actualidad tiene.

FARMACIAS DE GUARDIA

Sra. Vda. de don Luis Berdugo, en Avenida de Carlos Miralles, 64 y doña María de los Angeles González de Zúñiga, en Obispo Acosta, núm. 4.

CRONICA DEPORTIVA DEL VIERNES

También hoy hemos de tratar dos temas deportivos, el fútbol y el ciclismo.

Respecto al primero, hemos de abundar en los mismos temas de otras ocasiones, la crisis de la Gimnástica Arandina, crisis en cuanto a la Directiva, pues presentada la dimisión ante la Federación del presidente de la Arandina, don Francisco Cuevas Pérez y en solidaridad con él el resto de la Directiva, nos hallamos a falta de candidatos a la presidencia.

En esta situación, parece ser que uno de los socios ha solicitado la concesión de un plazo de cuarenta y ocho horas, sin duda en la creencia de que podría resolver la difícil papeleta creada a la Arandina, pero al cabo de ese plazo, todo sigue igual, al menos que nosotros sepamos.

En el número de ayer de DIARIO DE BURGOS se publicó la composición de los grupos de Tercera División y en ella vemos que la Arandina, que la temporada pasada formaba en el «Grupo IV», la próxima formará en el «Grupo III», lo que no deja de ser un aliciente para el aficionado, que podrá ver actuar a equipos de otro grupo. Claro esta, si esta crisis por que atraviesa el club ribereño se soluciona favorablemente, que esperamos sea así, pues en ello le va su supervivencia y continuidad como tal club.

Nos encontramos, pues, en una especie de compás de espera hasta tanto se solucionen esos pequeños detalles previos a la formación de las Directivas que tantos y tantos clubs pequeños como existen en nuestra geografía española.

Por el momento, no hablaremos más de esta crisis, en la confianza de poderlo hacer en breve, tan pronto como nos sean facilitadas informaciones concretas sobre el tema.

CICLISMO

Para el domingo, día 22, a las nueve de la mañana, está anunciada una prueba por el Club Ciclista Arandino, titulada Primer Gran Premio Gregoriano Tudanca, en la que podrán participar aficionados de Primera Especial, de Primera y de Segunda.

El recorrido será Aranda, Castrillo de la Vega, Fuentecén, Nava de Roa, San Martín de Rubiales, Mambrilla de Castrejón, Roa, La Horra, Sotillo de la Ribera, Gumiel del Mercado, Quintana del Pidio, La Aguilera, Aranda, Sinovas, Villanueva de Gumiel, Tubilla del Lago, Valdeande, Caleruega, Hontoria de Valdearados, Peñaranda, Zazuar, Quemada, Aranda, con un total de recorrido de 130 kilómetros, teniendo la meta de llegada en la Avenida de Burgos.

Se establecen diez premios que oscilan entre las 10.000 pesetas el primero y las 600 el último. Del 11.º al 30.º clasificados obtendrán un premio de 500 pesetas, pudiéndose efectuar las inscripciones en el domicilio social del club, en plaza de Primo de Rivera, 3, de nuestra población, celebrándose la prueba bajo el reglamento de la F.E.C.

Le invitamos a nuestra 2.851ª INAUGURACION.

Sí. Mañana celebramos una nueva inauguración de Moral Cayuela. Porque, aunque la primera fue ya hace muchos años, aquella exposición no tiene nada que ver con la que abrimos mañana.
La renovación de Moral Cayuela es constante.
En todos los órdenes.
En muebles: nuevos modelos se incorporan de forma regular a nuestra exposición, siguiendo las más modernas tendencias de la decoración de interiores.
En servicio: nuestra preocupación principal siempre ha sido servir mejor al público que nos visita. Por eso, la formación de nuestro personal es constante, tanto en atención, como en profesionalidad.
En experiencia: Años y años sirviendo a Burgos en decoración avalan nuestra experiencia. Pero cada día se presentan nuevos casos y problemas a resolver. Y este esfuerzo es nuevo enriquecimiento, constante, de nuestra capacidad profesional.
En cualquier caso, antes de comprar muebles, vale la pena asistir a nuestra siguiente inauguración.

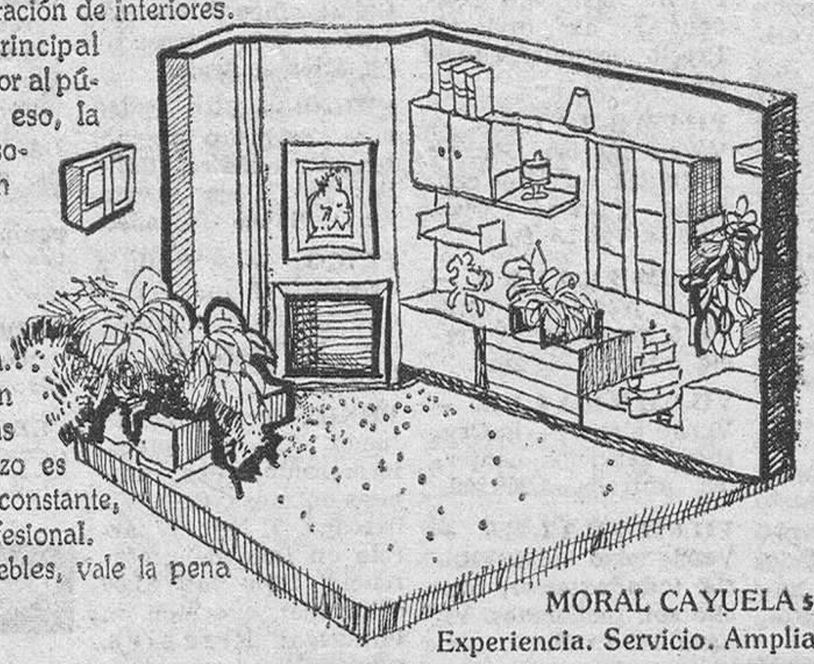

MORAL CAYUELA S.A.
Experiencia. Servicio. Amplia gama.

MORAL CAYUELA Carretera Logroño s/n. Barrio Castañares - telf. 22 19 12 - BURGOS

El día 12 de Agosto, en Briviesca

I CONCURSO PROVINCIAL DE CANTO

Podrán participar niños y niñas de 8 a 15 años

Briviesca. (De nuestro corresponsal J. M. MEDRANO). — Organzado por la Agrupación Artística briviescana en colaboración con el Excmo. Ayuntamiento, el próximo día doce de Agosto y coincidiendo con el Año Internacional del Niño, se celebrará en nuestra ciudad el I Concurso provincial de canto para niños y niñas. El acto que se celebrará en la plaza de toros, estará sujeto a las siguientes bases:

1.º — Podrán participar en dicho concurso niños y niñas de ocho a quince años.

2.º — Los concursantes de la provincia, deberán remitir por correo sus nombres y apellidos, así como, el título de las canciones que han de interpretar, las cuales serán españolas, a la siguiente dirección y antes del día dos de Agosto.

3.º — Si el número de concursantes fuera muy elevado, solamente podrán interpretar una de las dos canciones presentadas.

4.º — El jurado estará compuesto por cinco miembros cuyos nombres se darán a conocer al comienzo del Concurso.

5.º — Se otorgarán cuatro premios para las canciones de mayor puntuación y dos más de consolación.

6.º — Los participantes deberán presentarse media hora antes del comienzo del concurso.

M.E.C.D. 2017

El mirandés Pedro Luis Ruiz, triunfador en Briviesca y Calzada de Bureba

Durante el pasado fin de semana, el Moto Club Mirandés organizó dos extraordinarias pruebas de Moto Cross En Briviesca (el día 14- el «I Moto cross San Cristóbal», prueba patrocinada- por la Peña de Conductores y Mecánicos de la Bureba a beneficio del convento de Santa Clara. El público, bastante numeroso, animó en todo momento al local Pedro Luis Ruiz (no olvidemos que nació en Briviesca) y no quedó defraudado al contemplar cómo conseguía el primer puesto en la manga inicial y el tercero en la continuación con lo que se alzaba con el triunfo absoluto de la prueba, por delante del vallisoletano Simeón Martín, el madrileño Crujera y el burgalés «Toño» Pérez.

En la categoría junior, el vencedor fue Leandro Prieto con máquina Montesa, como su compañero de equipo «Rubio II», segundo fue Fernando Frías, de Burgos y tercero Fernández Carral, de Santander.

En esta prueba tomaron parte 20 corredores procedentes de Madrid, Santander, Burgos. Valladolid, Bilbao, San Sebastián, Briviesca y Miranda de Ebro.

En Calzada se disputó el domingo; día 15, a partir de las 6 de la tarde el «I moto cross fiestas de Calzada» y en el que se impuso de nuevo Pedro Luis Ruiz seguido de Leandro Prieto y del madrileño Crujera. A destacar que los 12 pilotos que tomaron parte en esta prueba lo hicieron todos sobre máquinas Montesa-Cappra VE 250. En el bello circuito de Calzada el público disfrutó lo suyo siguiendo con gran entusiasmo el desarrollo de la prueba. Durante la segunda manga hubo que lamentar el accidente sufrido por el bilbaíno Echebarría (número 20) que le mantendrá alejado de los circuitos durante más de 30 días.

El próximo fin de semana nuestros pilotos Pedro Luis Ruiz, Leandro Prieto, Cecilio Rojo y Javier del Val tomarán parte en el «XVI moto cross Virgen Blanca» de Vitoria. El «Rubio» en la prueba puntuable para el Campeonato de España y el resto en la reservada a los pilotos con licencia junior.

Para el día 29, el Moto Club Mirandés organizará el «III moto cross fiestas de ENCE» en el que los aficionados podrán contemplar a estos pilotos en reñida lid con los mejores corredores de moto cross.

Centro de Formación Profesional

Autorizado por el Ministerio de Educación y Ciencia para los cursos de primero y segundo de Formación Profesional de primer grado (BOE núm. 240 imparte enseñanza gratuita, en el siguiente horario de clases: de 4 de la tarde a 10 de la noche convocatoria de ingreso para el curso 1979-80.

Plazo de admisión de instancias Hasta el 31 de Agosto próximo

Condiciones: 1. — Edad de 14 a 17 años; 2. — Certificado de EGB y 3. — Instancia al Sr. director del Centro, que se formalizará en la Delegación Comarcal de la AISS (Torre de Miranda) mediante impresos que se facilitarán en dicha Delegación, de 8 a 15 horas en la que se hará constar necesariamente los siguientes datos: Nombre y dos apellidos del aspirante, nombre y apellidos de los padres, domicilio, naturaleza y fecha de nacimiento y especialidad que se desea cursar.

Disciplinas que se imparten.- Area de Conocimientos Técnicos y Prácticos: Tecnología, prácticas de torno y ajuste y dibujo.

Area de Ciencias Aplicadas.- Matemáticas, Geometría, física y Química y ciencias naturales.

Area formativa. — Lengua Española y francesa, formación humanística, formación religiosa, seguridad e higiene del trabajo, derecho del trabajo y educación físico deportiva.

NUEVA SEDE

Se comunica al público en general que a partir del miércoles 29 de Julio la nueva sede de la Oficina de Empleo ha quedado instalada en los locales de la AISS, sitos en la Torre de Miranda núm 5 E-bajo.

BOLOS

Villarcayo ganó por equipos, y «Cheli», triunfador individual

En la bolera de las dos villas de Villarcayo el pasado sábado se lugó la primera confrontación entre las selecciones de Villarcayo y Miranda, en una partida de carácter amistoso, pero de gran ambiente, de ahí que la bolera estaba totalmente abarrotada de aficionados a los bolos. Al final resultó ser vencedor por equipos Villarcayo al sumar 492 bolos por 474 los de Miranda. Y en individual fue el triunfador el chaval de la bolera de Aquende José Luis García «Cheli» con 64 bolos, en segundo lugar, Javier Varona con 61 bolos y el tercero Juan Jesús con 59.

Por Villarcayo jugaron: Eladio, Andrés, Avelino, Jesús, José Antonio, A. Hernndez, De Miguel, David Félix y Juan Jesús. Y por Miranda: Relloso Castillo, Donato, Valentín, Benito Bardeci, Pepe Luis, «Cheli», José y Amador.

Los ganadores recibieron el trofeo donado por el patrocinador de esta partida: Exclusivas Lomana, el equipo subcampeón el trofeo de Cerveza San Miguel, y los tres primeros individuales: trofeos de Exclusivas Lomana, Agua Insalus y Trinaranjus respectivamente.

Como testigos estuvieron los hermanos Cecilio y Francisco López de la Nacional y Burgalesa de Bolos Después de a entrega de trofeos tuvo lugar una merienda a base de morcillas caseras y costillas al sarmiento como matiz a una bonita partida de armonía.

LA LAUREADA BANDA DE MUSICA, A LAS PUERTAS DE SUS BODAS DE ORO FUNDACIONALES

Actos a celebrar en tan importante efemérides

En 1929, nacía nuestra laureada Banda de Música, que lo haría bajo los auspicios de la Corporación Municipal y de la fusión de las dos que autónomamente existían entonces en Miranda de Ebro, La Lira y la Banda de El Borde. Su primer director, un joven vasco de Bermeo, don Gregorio Solabarrieta Balanda —q.e.p.d.— que durante sus largos treinta y siete años, permanecería al frente de la misma, hasta su jubilación por edad. Bajo su mandato, la Banda de Música de Miranda de Ebro, adquirió un sólido prestigio, ganando laureles en concursos provinciales y regionales, paseando en triunfo el nombre musical mirandés. Paralelamente a los éxitos de la banda que dirigía, don Gregorio Solabarrieta fue un compositor de talla, que al cabo de los años nos ha legado un importante acervo musical, entre cuyas obras figuran el Himno a Miranda, el Himno al Deportivo Mirandés, la jota a Orillas del Ebro, Deóbriga y tantas composiciones que nos hablan del acontecer mirandés y que hacen de la época Solabarrieta, la más brillante etapa de nuestra vida musical, en las dos vertientes que indicamos, Banda de Música y enriquecimiento de ese acervo mirandés. Después, añadiría a esa labor la no menos importante realizada al frente del Coro del Frente de Juventudes y del Orfeón Mirandés José de Valdivielso, que al igual que la Banda conseguirían notables éxitos a escala local, provincial y nacional. Pero sigamos con la banda, que es nuestro tema principal al ir a cumplirse los cincuenta años de su fundación.

A don Gregorio Solabarrieta, le sucedería en la dirección el maestro don Manuel Celdrán Gomáriz, actual director de la Banda de Música de Almería. Ya para entonces, nuestra Banda atravesaba una época de decadencia que a punto estuvo de hacerla desaparecer. Llegó a contar solamente con catorce componentes. El apoyo municipal fallaba, los músicos se iban jubilando, o buscando un mayor aprovechamiento económico de sus actividades musicales, pasando a formar en otras Bandas u orquestas. La Escuela Municipal de Música estaba cerrada y no había relevos. La Banda se moría, pero no obstane, en esos tristes años en que tantas y tantas Bandas desaparecieron, la nuestra, aun en precario, siguió adelante, el pueblo dejó oir su voz, concienciando a la Corporación Municipal y ésta, a requerimientos de aquél y atendiendo los deseos del maestro Celdrán, volvió a apoyar a la Banda. Se abrieron de nuevo las puertas de la Escuela Municipal de Música y los alumnos que de ella salían fueron incrementando las diezmadas filas de nuestra primera agrupación musical. Pronto comenzaron a recogerse los frutos de esta labor y la Banda volvió a tener vitalidad y calidad. Así las cosas, el maestro Celdrán pidió y consiguió la plaza de director en Motril y de nuevo la Banda se quedó en situación delicada, pero sus componentes, bien apoyados por la Corporación Municipal, siguieron adelante, hasta que fue nombrado nuevo director, en la persona de don Dionisio Diez Sáez, un músico de Pradoluengo, que llevaba dieciocho años de director en la Banda de Echarri-Aranaz. Hombre de extraordinaria vitalidad musical, se puso a la tarea con enorme entusiasmo, recibiendo la herencia de sus antecesores. Todo estaba en marcha, pues como decimos la época de transición, había sido salvada gracias a la entusiasta labor de los componentes de la Banda. Lo más fácil hubiera sido conservar lo ya hecho, que no era poco, pero el maestro Díaz Sáez, optó por continuar con el ambicioso proyectro iniciado de formar una potente Banda. Y bajo su dirección, la Escuela Municipal de Música cobró nuevos impulsos, la Banda adquirió mayor calidad y número y así, hemos llegado a las vísperas de sus bodas de oro. En la Escuela, un ciento de muchachos estudian diariamente solfeo, sus alumnos van pasando sistemáticamente a la Banda y ésta, ya cuenta con casi cincuenta componentes, número que es posible se alcance en las próximas fiestas de Septiembre. Varios de sus componentes siguen cursos superiores de música, se está a punto de conseguir un Conservatorio para Miranda, se ha formado, bajo los auspicios de la S. R. Danubio un Coro juvenil, en fin, el nivel musical mirandés, ha llegado a cotas nunca conseguidas, proliferando las formaciones musicales, pianistas, conjuntos corales y, al fondo de todo esto, está la Escuela Municipal de Música y la encomiable labor de su director, profesores y componentes de la Banda y los esfuerzos, en cierto modo heróicos de la Corporación Municipal, para cubrir económicamente las necesidades de Escuela y Banda Pocas veces podrá una agrupación musical, celebrar sus cincuenta años de historia, con tanto orgullo como nuestra Banda de Música, orgullo que compartimos todos los mirandeses, porque si la Banda ha sido siempre como un símbolo, hoy es no sólo eso sino el más fiel exponente de la vitalidad de un pueblo joven, dinámico y ambicioso. Es la pregonera de Miranda y cuando en tantas y tantas ocasiones sus actuaciones han acaecido fuera de los límites locales, en cualquier parte de la provincia, los aplausos que se la dedican, resuenan dentro de lo más profundo de nuestro ser como algo que va dirigido a todo el pueblo de Miranda, porque la Banda es el alma musical de Miranda, de este Miranda que ahora en la gloriosa efemérides de las Bodas de Oro de su Banda, se siente gozoso y orgulloso de que su nombre se pronuncie con el respeto y admiración que su nivel musical ha conseguido.

Nada mejor para ilustrar este humilde comentario, con más pretensiones emotivas que literarias, que la fotografía del maestro don Dionicio Diez Sáez dirigiendo la Banda en uno de los Colegios mirandeses, en ese peregrinar diario por Colegios y barrios, para que todos, absolutamente todos, puedan escuchar a nuestra laureada Banda de Música.

ACTOS A CELEBRAR EN EL CINCUENTA ANIVERSARIO

Día 24 de Julio: A las once de la noche en la Avenida del Generalísimo verbena popular.

Día 25. A las diez de la mañana, pasacalles por la Banda de Música.

A las once, en la Iglesia parroquial de Santa María, misa en memoria de los músicos fallecidos.

Seguidamente, lunch para autoridades e invitados.

A la una de la tarde en la Plaza de España, concierto por la Banda de Música.

A las tres de la tarde, en el restaurante doña Manolita, almuerzo de Hermandad.

CONCIERTO

Ayer, jueves, en la plaza de España, a las ocho y media de la tarde, con mucho público asistente, la Banda de Música nos ofreció el siguiente repertorio: Churumbelerías, pasodobles, Mimosita, serenata, Estampas vascas, suite, Agua, azucarillos y aguardiente, selección de la zarzuela. Ciotil de Nevers, obertura.

El próximo sábado, no habrá concierto, trasladándose al domingo, en que la Banda actuará, por la mañana en dos localidades distintas. A las once de la mañana en el vecino pueblo de Santa María de Ribarredonda y a la una y cuarto de la tarde en el Barrio de Bayas. En ambas actuaciones el repertorio será éste: Pepita Greus, pasodoble de Pérez Chovi. «Tierras llanas», baile castellano de M. y V Romero. «La Gran Vía», selección de Chueca y Valverde «El Trusts de los Tenorios». selección de J. Serrano. «La muñeca de Nuremberg», obertura de A. Adam.

SOBRE TOMA DE AGUAS EN EL CAUCE

Bando de la Alcaldía

En evitación de las dificultades que pueden causar al normal suministro de agua potable a la población la toma de aguas del "Cauce" que de manera incontrolada se viene actualmente realizando, esta Alcaldía ha resuelto limitar el riego de fincas con aguas de indicada procedencia a las horas de 7 a 10 de la mañana. Cualquier derivación de las aguas que se efectúe fuera de dicho horario será sancionada.

Lo que se hace público para general conocimiento.

Miranda de Ebro a 18 de Julio de 1979. — El Alcalde.

GRATITUD

Los hijos y demás familia de D. Miguel Yela Castillo, ante la imposibilidad de agradecer personalmente las pruebas de condolencia, agradecen desde estas líneas las muestras de afecto recibidas.

M.E.C.D. 2017

EL CAMPO

El «pivot», un sistema gigante de riego por aspersión

Por Luis SAN VALENTIN

En fecha no muy lejana, en ese «patear» tierras burgalesas a que les tengo acostumbrado, lo hacía en este caso porl a comarca de La Ribera, más concretamente sobre el tramo de carretera que desde Aranda conduce a Roa de Duero Muy pronto dejé atrás la localidad de Villalba, para rodeado de cereales y viñedos, muy bien presentados estos últimos, cruzar la paramera por el «Alto de la Cruz» y «El Carrascal», irrumpiendo a continuación en las tierras pertenecientes a la sobradamente conocida explotación agropecuaria de «La Ventosilla».

El mero hecho de recordar la precitada finca, trae a mi mente aquel mi primer contacto, el cual se remonta a la década de los cuarenta, en que, en calidad de alumnos de la entonces Escuela de Peritos agrícolas de Madrid visité, en viaje de estudios, tan calificada explotación. ¡Cómo olvidar aquel tren de arada que utilizando energía eléctrica, allí producida, realizaba precitada labor!

De entonces acá, han sido muchos los «encuentros» que he tenido con la misma, constituyendo siempre una verdadera satisfacción el hallarme en ella, de una parte, por el lugar que como complejo ocupa a nivel nacional y de otra por la extraordinaria calidad de sus propietarios.

Volviendo de nuevo a ese rodar por terrenos de la finca, retuvo mi atención la presencia de unas parcelas de girasol, un tanto irregulares, situadas sobre la izquierda de la ruta, cultivo éste, que a pesar de su escasa representatividad en la provincia es objeto de seguimiento por parte de la Administración.

En erdad que no disponía de mucho tiempo, pero decidí hacer una pequeña parada y tomar algunos datos sobre indicado aprovechamiento Tras saludar al personal de la oficina e interesarme por sus propietarios, se me advirtió de cómo Alfonso (hijo) se ocupaba de poner a punto el «pivot». Por mi parte, confieso que me sorprendí, pues no tenía ni idea de lo que aquello pudiera ser. Me explicaron se trataba de un nuevo sistema de riego por aspersión, cuyas características, por su novedad, bien merecía la pena contemplarse, posibilidad que no dudé en aprovechar, dirigiéndome seguidamente hacia tan estimulante objetivo.

A tales fines, descendí hacia la vega por el acceso que por el «Hoyo de Manzanares», dejando por la izquierda una masa de monte, incide en la propia ribera, la cual remonté por «El Tablazo» hasta situarme a la altura de donde llaman «El Mirón», donde, ya, en la distancia, había advertido la presencia de un artefacto metalizado de enormes proporciones que se distendía a lo largo del laderón. Sin dificultades en mi marcha de aproximación, rebasé, por un paso, el canal que corre por el faldeo de la parcela, situándome justamente en el origen de tan novedoso y espectacular dispositivo.

Por estimarlo puede resultar del interés de Vds. y descartando todo carácter técnico que pudiera implicar un mayor conocimiento del mismo, entraré en su somera descripción, basándome un mucho en la propia interpretación de cuanta información, sobre el terreno, me fue facilitada muy amablemente por mi estimado amigo el Sr. Velasco Quizás antes de entrar en materia, como suele decirse, convenga recordar cómo las palabras francesas pivot y pivoter equivalen a eje y girar respectivamente, por lo que, partiendo de esta premisa hay que reconocer cómo el sistema, en su uso, responde plenamente a aquello de «Girar» sobre un eje conocido con el nombre de «pivot».

Hechas estas puntualizaciones, el ingenio que nos ocupa cabría describirle como sigue: Cuenta con una torre o eje, al que ya nos hemos referido, donde van acoplados en líneas 11 tramos iguales de 54 m., a base de una especie de cerchas atirantadas. El agua circula a través de una tubería provista de aspersores, que corre, ligeramente arqueada, a lo largo de la parte superior de la cecha. Los tramos van sustentados por torres apoyadas en dos ruedas neumáticas automotrices situadas en línea, accionadas por motores eléctricos de 1 C.V., dotados de mecanismos de desmultiplicación con control de paso a base de impulsos emanados de una caja electrónica situada en la parte superior de aquellas, consiguiéndose de manera automática mantener la adecuada alineación de los tramos. El número de aspersores, de tipo normal, aumenta en cada tramo a medida que éste se encuentra más alejado del «pivot», arrancando el primero con 4, mientras que ascienden a 15 los que lleva el tramo final, yendo rematado todo ello por otro de 12 m. denominado «alero» el cual lleva 12 aspersores «caballeros» y 2 «cañones» finales cuyo alcance es de unos 25 m. La torre central o «pivot», se encuentra anclada en un punto próximo al lugar de bombeo, que en este caso, impulsa un caudal de 100 litros-segundo, disponiendo de un cuadro de mandos concebido con la mejor técnica desde donde, de forma muy simple, se controla el sentido de giro, la velocidad y su puesta en marcha. Conviene señalar cómo los tramos, una vez en movimiento, se desplazan todos a la misma velocidad variando tan sólo los «tiempos muertos» de aquellos, ya que al moverse merced a impulsos periódicos en los situados más próximos al eje, los parones son mucho mayores.

El equipo que nos ocupa, atienda por sí solo las necesidades en agua de algo más de 100 Has., con variaciones en cuanto al tiempo invertido en describir la circunferencia de acuerdo con la velocidad que va, desde las 40 horas para una intensidad de riego de 8 a 10 litros-metro cuadrado, hasta las 400 horas con un máximo de 320 litros-metro cuadado.

El sistema, en cuanto a costos por Ha., lógicamente disminuye a medida que las extructuras de las explotaciones permiten implantarle en parcelas de gran extensión lo cual limita sensiblemente su uso dadas las características de las ubicadas en nuestra provincia

MERCOBURGOS

LA RED MERCORSA, NUEVO CANAL DE COMERCIALIZACION AL SERVICIO DEL AGRICULTOR BURGALES

(III)

En ese clima de aportaciones, en aras de una mejor comercialización de los productos agropecuarios en origen, a que nos hemos venido refiriendo en anteriores artículos, conviene señalar, cómo la Red Mercorsa, a más de aquellas a que en los mismos hicimos referencia tales como: Mejora de la transparencia del mercado; orientación de los cultivos, fomento del asociacionismo agrario; fomento de la tipificación de los productos y mejora de las prácticas comerciales, se ocupa igualmente del sostenimientos de precios de la formación de personal y muy especialmente de su solaboración con el FORPA.

SOSTENIMIENTO DE PRECIOS

La sola presencia de un mercado en origen, incide testimonialmente en el génesis formativa de los precios, sosteniéndolos a un determinado nivel.

El comportamiento de los mayoristas y almacenistas en origen es distinto según hayan de contar o no con la existencia de un Merco en el entorno donde se nueven. La presencia de un Merco, no les permite situar los precios por debajo del nivel establecido por su actividad comercial.

Facilitando a los agricultores medios de almacenamiento y conservación y a la financiación de éste por medio de anticipos, evitan incidencias masivas de producto, en momentos y lugares determinados que hundirían los precios.

FORMACION DE PERSONAL

Los mercados en origen son empresas de reciente creación que seleccionaron en todo lo posible personal muy joven, formándolo profesionalmente en diversas áreas y niveles de la comercialización agraria. Esta labor formativa, es de un gran interés para el sector agrario, muy escaso de personal especializado, pues no se ha limitado a la formación del necesario para cubrir la plantilla de los Mercos, siendo muchos jóvenes los que en ellos se han especializado en estos temas y hoy prestan sus servicios en Cooperativas, Apas, Asociaciones de transformación y explotaciones agrarias.

LA COLABORACION CON EL FORPPA

Un aspecto peculiar pero que no debe inducir a equívocos, es la colaboración de los Mercos con el FORPPA. Es lógico que este organismo en sus actuaciones recurra a los Mercos, ya que cuando interviene lo hace en situaciones de emergencia y en defensa de los precios agrarios, objetivo coincidente con el de los Mercos, que también persiguen una defensa de dichos precios por la vía de la comercialización. Sin embargo, cuando esta colaboración se produzca, el agricultor no debe confundirse y pensar que el Merco actúa como un mecanismo regulador de precios, sino que debe quedar claro que quien realmente lo realiza es el FORPPA, quedando limitada la aportación del Merco a la ejecución material de las obligagaciones contratadas con el FORPPA.

La Administración pues, ha abierto un nuevo camino, pero no debemos olvidar que le corresponde al agricultor el decidirse a recorrerlo.

«CORSARIO»

Diario de Burgos

Se vende en:

BILBAO - Calle Elcano, núm. 35

VALLADOLID - Platerías, 21

LOGROÑO - Kiosco La Rosaleda

y E. Paracuellos - Muro del Carmen, 9

VENTANA AL CAMPO

Por SAMBA

En los momentos de dar forma a esta crónica, muy próximos en tiempo a la acusada situación de tipo tormentoso —con precipitaciones inicialmente en forma de granizo— a que hemos estado sometidos en Burgos (capital) desde muy primeras horas de la mañana y cuya cuantía ha superado los 28 litros por metro cuadrado, de la que insisto y esto es lo lamentable, que parte de ellos se han precipitado en forma de granizo, lo cual, habrá ocasionado daños en los cultivos ubicados dentro de la zona o zonas afectadas, cuyo montante debido como les indico, a la proximidad del suceso, desconozco.

En cuanto a actividades, nos hallamos en los comienzos de la recolección propiamente dicha, resultando frecuente el advertir el retorno de buena parte de las cosechadoras por la N-1, procedentes de regiones del Sur, máquinas éstas, que en breve, estarán dispuestas para «la lucha» a lo largo y ancho de nuestra geografía.

Conviene hacer sentir, cómo en la cosecha de cereal, dentro de sus irregularidades, con algunas comarcas ya de principio poco beneficiadas, los últimos calores han mermado considerablemente los rendimientos, sin que se tenga a priori noticias de su alcance a nivel provincial. Resulta grato comentar el buen aspecto que, sin excepciones, presentan los cultivos de la patata y la vid.

A título meramente orientativo, en cuanto a precios, señalaremos los siguientes:

	Precio anterior Ptas.	Precio actual Ptas.	Diferencia Ptas.
Avena	11,20	11,20	—
Cebada cervecera	11,60	11,60	—
Lentejas verdinas	30,50	31,—	+ 0,50
Heno de alfalfa	8,—	8,—	—
Vino rosado	180,—	180,—	—
Vacuno mayor Kg./v. ...	81,—	78,—	—
Añosos	140,—	140,—	—
Terneros	190,—	190,—	—
Lechazos	325,—	315,—	— 10,—
Corderos	170,—	170,—	—
Ovejas desecho	65,—	65,—	—
Cerdo abasto Kg./v.	125,—	125,—	—
Lechones Ud.	7.700,—	2.650,—	— 50,—

Cebada. — Pocas existencias. Ambiente sostenido sin que de momento se esperen cambios.

Heno de alfalfa. — Mercado muy firme para este producto.

Vino clarete. — Se mantiene el clima de inoperancia y debilidad.

Vacuno de abasto. — En el mayor, se dejan sentir algunas cesiones.

Ovino. — Precios mantenidos, con oscilaciones en lechazos.

Cerdo de abasto. — Sensible disminución en el consumo de este tipo de carne, lo que da lugar a posibles pérdidas.

Información sobre la Lonja Agropecuaria de Lerma

FECHA DE CELEBRACION: 18-7-1979

COTIZACIONES AL CIERRE

CEREALES	
Cebada, 2 carreras (Ptas.-Kg.)	11,70
Cebada, 6 carreras (Ptas.-Kg.)	11,60
Avena (Ptas.-Kg.)	11,00
PORCINO CEBADO	
Selecto (Ptas.-Kg. vivo)	96
Normal (Ptas.-Kg. vivo)	91
Graso (Ptas.-Kg. vivo)	86
Cedas desvieje (Ptas.-Kg. vivo)	63/68
LECHONES	
21 Kgs. selecto (Ptas.-Kg. vivo)	150/155
21 Kgs. corriente (Ptas.-Kg. vivo)	140/145
Diferencia sobre 21 Kgs. (Ptas.-Kg. vivo).	70
GANADO VACUNO	
Añojos extra (Ptas.-Kg. canal)	255
Añojos primera (Ptas.-Kg. canal)	250
Añojos corrientes (Ptas.-Kg. canal)	239
Vacas extra (Ptas.-Kg. canal)	170/175
Vacas primera (Ptas.-Kg. canal)	130
Vacas industria (Ptas.-Kg. canal)	90
Terneras carne blanca (Ptas.-Kg. canal).	350

COMENTARIO

— En el mercado de porcino cebado se ha causado una cierta baja en el precio, consecuencia de una demanda más reducida que en Lonjas anteriores.
— Mercado normal en lechones.
— En cebada poca actividad en el mercado a consecuencia de las pocas existencias en poder del agricultor.
— La próxima Lonja se celebrará el 1 de Agosto.

M.E.C.D. 2011

DEPORTES

ECOS DEL BURGOS

A la espera de cómo se soluciona el «lío» de la Tercera División

Mañana, asamblea general ordinaria

El llamado «Lío de los Clubs de Tercera División», suscitado a propósito de la distribución de grupos, ha iniciado la fase de las negociaciones. Del último pleno federativo, los representantes de los equipos vascos y extremeños, se despidieron dando el clásico «portazo» y amenazando con la retirada.

Posteriormente, parece que se lo han pensado mejor y se ha abierto el trámite de las conversaciones con la Federación, a fin de buscar soluciones o puntos de acercamiento. De momento, ellos han formulado una nueva propuesta que la Federación ha recibido y ha sometido a los otros clubs afectados. Entre éstos, se encuentran el Burgos y la Gimnástica Arandina que, según nuestras noticias, han rechazado la nueva fórmula y limitándose a suscribir la primera; es decir, la aprobada por la Asamblea, que al menos es pura teoría y hasta el momento, era soberana.

Ahora está prevista otra nueva reunión, a celebrar el próximo lunes en Madrid, a fin de establecer puntos de coincidencia, entre los 45 clubs que están implicados en este pleito.

MAÑANA, ASAMBLEA DEL BURGOS

Por lo demás, existe cierta calma en el ámbito futbolístico burgalés. La actualidad descansa en la expectativa de la Asamblea General Ordinaria del Burgos, convocada para mañana, a las siete de la tarde, en la Casa de Cultura.

El orden del día ya es conocido y sin duda su interés principal radicará en la liquidación del ejercicio anterior, el presupuesto por la nueva temporada y los proyectos y sugerencias de la directiva.

Luego, habrá que estar a ver qué depara el capítulo de «ruegos y preguntas».

Los problemas de la Spartakiada en la Unión Soviética

Las cosas más sencillas toman con facilidad carácter de secreto

Moscú (Efe). — Adaptarse no es una palabra vana en Moscú para que, atletas, entrenadores o periodistas, van a asistir a la séptima spartakiada de la URSS. Las cosas más sencillas toman fácilmente un carácter secreto, y es necesaria la paciencia y la comprensión.

Por ejemplo, ayer fue imposible en el hotel «Rusia», donde se alojan los atletas, obtener la confirmación de la ausencia de Alberto Juantorena, doble campeón olímpico y antiguo poseedor del record del mundo de 800 metros.

Por ello, es prácticamente imposible obtener de inmediato las listas de los participantes en cada prueba, lo que puede crear problemas.

Técnicamente, todo está en su sitio para la información. Sin embargo, en los últimos días, el ordenador no funciona a la perfección. No es raro, por ejemplo, esperar una hora un resultado de waterpolo, simplemente porque éste no ha sido memorizado.

De la misma forma, es imposible saber una hora antes, cuanto se tardará en obtener comunicación con el Occidente. Hay delicados problemas que arreglar, a un año exactamente del comienzo de los Juegos Olímpicos.

Es, sin embargo, reconfortante que el acceso a los estadios sigue siendo fácil. Las carreteras son anchas y los embotellamientos raros. Por el contrario, es necesario que se organice un plan anticontaminación, puesto que la gasolina que desprenden los vehículos los camiones sobre todo, produce un efecto especial en la capital moscovita. Los dolores de cabeza son frecuentes y esto no ocurre sólo por casualidad.

Los visitantes deben hacer frente a un aumento del 25 por ciento del coste, en las comidas de los restaurantes. Pero esto tiene su lado práctico ya que no es indispensable reservar mesa ya que hay sitio de sobra.

Por otra parte, los espectadores, los oficiales, la Prensa etc, están bien cuidados. Más de 162 camiones militares, todos brillantes, se colocan en perfecta alineación delante del majestuoso estadio Lenin, donde se van a desarrollar las competiciones de atletismo.

EL «NARANJITO» YA ESTA A LA VENTA

Navacerrada (Madrid) (Efe). — Las camisetas con «Naranjito» ya están a la venta en España y esta mañana un vendedor ambulante las exhibió en su tenderete del habitual mercadillo de los jueves en esta localidad de Navacerrada, situada en la sierra del Guadarrama.

Las camisetas puestas a la venta esta mañana en esta población serrana llevan el dibujo de «Naranjito» tal y como se aprobó el día 29 de Mayo último.

POR FALTA DE PRUEBAS

Se archiva el tema de la «prima» recibida por jugadores del Getafe

Cobraron más de seis millones de pesetas y se aseguró que las pagó el Betis

Madrid (Colpisa). — El Comité Nacional de Competición ha archivado y sobreseído el caso suscitado en torno al dinero que recibieron los jugadores del Getafe por ganar al Elche en el último partido de Liga de Segunda División. Se asegura que dicho dinero fue proporcionado por el Betis, que con el empate del Getafe, ascendió a Primera División. La Junta Directiva del Getafe denunció el asunto y ahora el Comité de Competición sobresee el tema por falta de pruebas.

El Comité Nacional de Competición, antes de decidir sobre el caso, tomó declaración al jugador del Getafe, Guerrero, y a su segundo entrenador, Aparicio, que fueron los hombres que viajaron a Sevilla para percibir los seis millones cuatrocientas mil pesetas que supuso el empate de su equipo ante el Elche. Seguidamente prestó declaración el presidente del Getafe, cuya Junta directiva denunció las posibles irregularidades que hubieran podido surgir en torno a este tema. El pasado sábado declaró ante el Comité de Competición el gerente del Betis, Antonio Pichi, y el lunes siguiente, el jugador y capitán del Getafe, Alfonso, y, por segunda vez, el segundo entrenador del equipo madrileño, Aparicio.

El Comité de Competición se reunió ayer, miércoles, para resolver el problema planteado. No se ha podido comprobar la identidad de la persona que proporcionó el dinero así como tampoco su posible vinculación con algún club determinado. Tanto Guerrero —al que el Getafe le ha dado la baja— como el segundo entrenador, Aparicio, aseguran que desconocen totalmente la identidad de la persona que les esperaba en el aeropuerto de Sevilla y después les entregó el dinero en un hotel sevillano.

Alfonso, por su parte, aseguró también desconocer a la persona que a través del teléfono le prometió la cantidad percibida si ganaban al Elche. El capitán del Getafe indicó que el personaje que le hablaba en ningún momento se identificó ni quiso hacerlo y que se limitó a indicarle la posibilidad que tenían los jugadores de Getafe de cobrar ese dinero si ganaban al Elche. Después de todo, lo único cierto en este caso es que el Getafe empató con el Elche y que los jugadores getafeños se repartieron más de seis millones de pesetas, como los propios interesados han declarado por escrito.

LOS FUTBOLISTAS ALEMANES Y LA TARJETA ROJA

Colonia (Efe). — Los futbolistas del F. C. Colonia tendrán una nueva razón para controlar su humor y sus contestaciones a los árbitros durante la próxima temporada.

Según el periódico «Bild-Teltung», la dirección del club ha decidido multar a los jugadores que sean expulsados durante un partido por el árbitro. Todo jugador que vea la tarjeta roja deberá pagar 1.000 marcos al club y no recibirá las primas del partido. El jugador al que le sea enseñada la tarjeta amarilla deberá pagar 200 marcos si hubiera sido sancionado por insultos al árbitro.

Los clubs de Kaiserslautern y de Moenchengladbach podrían adoptar esta misma medida para la temporada próxima destinado a evitar que los clubs se vean privados de sus mejores jugadores en las competiciones europeas.

COPA GALEA

España venció en los dos últimos encuentros individuales

Pero los alemanes ya habían ganado la eliminatoria

Pamplona (Efe). — Hoy, en las pistas del Club de Tenis, se han disputado los dos encuentros individuales restantes de la fase final de la Copa Galea, de tenis que enfrentaba a alemanes y españoles.

Estando ya la eliminatoria decidida con el 3-0 conseguido en la jornada de ayer por los alemanes, España hoy ha conseguido vencer en los dos encuentros individuales, haciendo un tenis mucho mejor que el de la jornada anterior.

El primer partido individual, que se disputó en la pista central del club, enfrentó al alemán Grosser y al español Eduardo Osta. El resultado de los dos sets fue de 9-7 y 6-1 para el español Osta, que haciendo jugadas de gran calidad superó a un alemán inexperto en estas lídes.

Con la eliminatoria en un 3-1, el segundo partido individual solamente valía para acortar distancias.

En él se enfrentaron el número uno alemán, Keretic, y el número uno español, Gabriel Urpi. El partido fue muy disputado y el español, que comenzó muy mal, acabó imponiéndose poco a poco al alemán con jugadas de auténtica clase. El resultado del encuentro fue de 5-7, 6-4 y 6-2.

Al final del partido el Club de Tenis Pamplona entregó un trofeo al equipo vencedor de la fase española de la «Copa Galea», el equipo alemán, que disputará la fase final en Vichy (Francia).

LOS CAMPOS DEL MUNDIAL-82

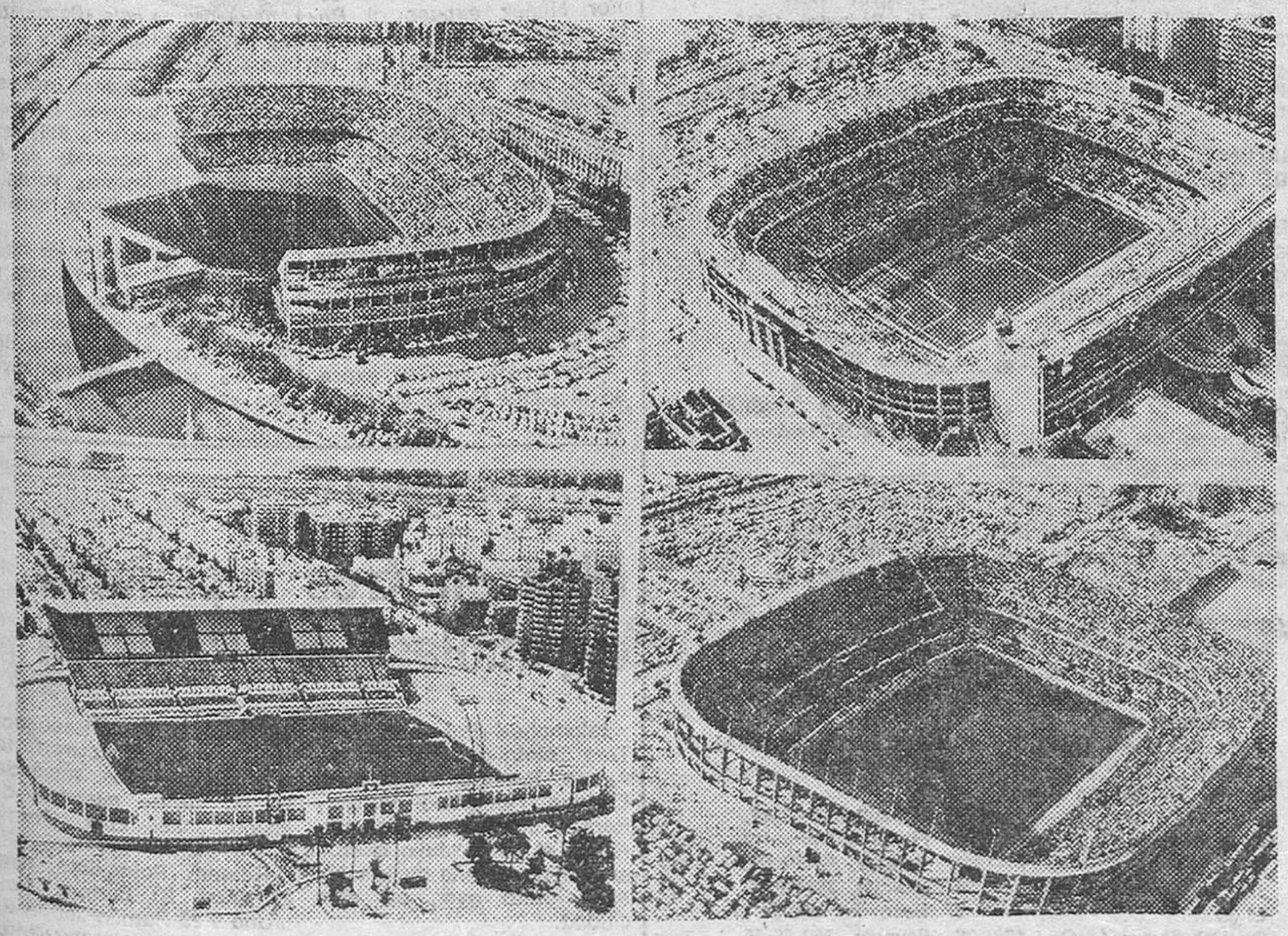

Madrid. — En el transcurso de una conferencia de Prensa celebrada ayer en Madrid, se dieron a conocer los campos de fútbol españoles donde se disputarán los distintos encuentros de la fase final de los Campeonatos Mundiales de Fútbol de 1982. En la foto, de izquierda a derecha y de arriba abajo: "Vicente Calderón", Madrid; "Santiago Bernabéu", Madrid; "Benito Villamarín", Sevilla; "Ramón Sánchez Pizjuán' Sevilla. (Foto Efe)

Hágase suscriptor de

Diario de Burgos

M.E.C.D. 2017

TOUR DE FRANCIA

AYER, EN LA CONTRA RELOJ, QUE GANO BRILLANTEMENTE, HINAULT IMPRESIONO A MERCKX

«...Pero yo no me hubiera arriesgado a correr con una bicicleta nueva en una etapa tan importante» comentó el belga

Dijón (Crónica de nuestro enviado especial, Jos de Saedeler). — Como estaba previsto, Bernard Hinault ha aumentado su ventaja sobre Zoetemelk, al ganar hoy la etapa contra el reloj con gran autoridad.

También el corredor holandés ha hecho un buen tiempo, y más teniendo en cuenta que, a cinco kilómetros de la meta, en el autódromo de Dijón ha sufrido un pinchazo.

Otro héroe de la jornada y de este "Tour" ha sido el portugués Joaquín Agostinho, que, con su quinto puesto en la etapa, ha desplazado a Hennie Kuiper del tercer puesto en la general.

Otro hecho destacable de la etapa de hoy ha sido la presencia de Eddy Merckx, que llegó ayer a Dijón acompañado de su esposa. Hoy, el ex-campeón belga ha sido el invitado de honor de Félix Levitan en cuyo coche ha seguido la etapa. Primero detrás de Thurau; después, detrás de Berneaudeau, Agostinho y finalmente, de Hinault

El líder francés ha causado una gran impresión a Eddy Merckx pero para éste también ha sido muy bueno el tiempo registrado por Zoetemelk. "Hinault —comentó Merckx— es el tipo de corredor que puede ganar varias veces el Tour"

Son pocos los corredores como Hinault que han ganado el "Tour" dos veces antes de cumplir los veinticinco años. El corredor bretón ha demostrado hoy que es indudablemente el mejor.

En el caso de Zoetemelk cabe hablar de mala suerte, pues ésta va a ser la quinta vez que acabe el "Tour" en segunda posición.

Por lo que se refiere a la bicicleta revolucionaria que ha utilizado hoy Bernard Hinault y sus compañeros de equipo en esta contra reloj, Eddy Merkx se ha mostrado menos entusiasta: "En mi opinión. Hinault ha hecho una gran tontería probando esta bicicleta en una etapa en la que se jugaba tanto. Yo jamás lo hubiera hecho. Además no responde a la posición normal de un corredor. Sobre todo en las subidas, cuando uno está obligado a bailar sobre la bicicleta, me han dado la sensación de que no dominaban las máquinas. En estas circunstancias, yo no me hubiera arriesgado a salir con una bicicleta nueva"

Joop Zotemelk, refiriéndose a que va a terminar segundo por quinta vez, nos comentó: "Ahora que me encuentro en mi mejor forma tropiezo con un Hinault insuperable. Hace tres años, en las actuales condiciones le hubiera podido ganar a Van Impe. Desde que le vi a Hinault ganar la vuelta a España en 1978 con esa gran autoridad, comprendí que el bretón iba a ser mi gran rival en las próximas temporadas"

LA HISTORIA SE REPITIO EN DIJON

Dijón (De uno de nuestros enviados especiales J. Anquetil). — Los años pasan y todo se repite. No es esto una afirmación gratuita porque este "Tour" 1979 no ha hecho más que confirmar la "serpiente multicolor" de 1979, cuando Bernard Hinault está a punto de ganar la carrera delante de Joop Zoetemelk y de Joaquín Agostinho.

La única novedad auténticamente reseñable es la diferencia de tiempo entre los dos primeros que ha disminuído respecto a la que se suele dar en "Tours" anteriores. Cuando todos creíamos que Zoetemelk iba a perder muchos más minutos respecto a "Nanard" sucede todo lo contrario.

El holandés no es un corredor hecho para soportar el peso de una carrera tan dura como es el "Tour". Buena prueba de ello es que el año pasado cuando tenía un maillot amarillo que defender y con todo a su favor, perdió más de cuatro minutos en la contra reloj de Nancy.

Este año, mucho más motivado y con un segundo puesto que nadie podía amenazar, no ha concedido mucho más de un minuto a Hinault, sin contar claro está con el pinchazo sufrido

También podemos asombrarnos ante el "perfomance" y heróico comportamiento del portugués Agostinho, que ha tenido la mala suerte de caer en varias ocasiones. En su tercer puesto está donde debe estar, pero a nadie se le oculta que podía haber acabado mejor con algo más de suerte en las primeras etapas. Su ascensión del puesto dieciocho al tercero es, a la vez, espectacular y significativa.

El portugués se ha ganado el derecho del volver el año que viene con sus 37 años cumplidos y con la seguridad de que todavía tendrá un puesto entre los primeros lugares. Nos encontramos ante una nueva reedición de "Poupou" Y esto creo que es un justo y hermoso cumplido para este gran luchador.

CHAUMAZ. POSITIVO DE DOPING

Gijón. — El corredor francés Gilbert Chaumaz coequipier del líder Bernard Hinault ha dado positivo en el control antidoping de la decimosexta etapa, entre Morzine Les Menuires, el viernes último.

Chaumaz es relegado al último lugar de la clasificación de esa etapa además de 1 000 francos suizos de multa, diez minutos de penalización en la clasificación general y tres meses de suspensión aplazada.

CLASIFICACION DE LA ETAPA

1. Bernard Hinault (Fra.), 1-08-53, a una media de 42,5 kilómetros-hora.
2. Joop Zoetemelk (Hol.), 1-10-02.
3. Gernie Knetemann (Hol.), 1-10-27
4. Knut Knudsen (Nor.), 1-10-28
5. Joaquín Agostinho (Por.), 1-11-30
6. Dietrich Thurau (Ale) 1-12-24.
7. Luvien Van Impe (Bel., 1-12-34
8. Paul Wellens (Bel.), 1-13-13.
9. Claude Criquielion (Bel.), 1-13-21.
10. René Martens (Bel.), 1-13-29.
11. Kuiper (Hol., 1-13-34.
12. Peeters (Bel.), 1-13-49.
13. Laurent (Fra.), 1-13-56.
14. Chjassang (Fra.), 1-14-11.
15. Van de Velde (Hol.), 1-14-21.

CLASIFICACION GENERAL

1. Bernard Hinault (Fra.), 86-52-58.
2. Joop Zoetemelk (Hol.), a 3-07.
3. Joaquín Agostinho (Por.), a 24-35.
4. Hennie Kuiper (Hol.), a 26-01.
5. Jean René Bernaudeau (Fra.), a 30-25.
6. Jos Maas (Hol.), a 36-21.
7. Paul Wellens (Bel.), a 36-48.
8. Giovanni Bataglin (Ita.), a 36-53.
9. Claude Criquielion (Bel.), a 38-20.
10. Dietrich Thurau (Ale.), a 42-17.
11. Van Impe (Bel., a 45-08.
12. Nilsson (Sue.), a 45-27.
13. Martínez (Fra.), a 54-36.
14. Hezard (Fra.), a 55-34.
15. Schepers (Bel.), a 57-33.
16. Villemiane (Fra.), a 57-48.
17. De Schoenmaecker (Bel.), a 1-00-51.
18. Vallet (Fra.), a 1-01-25.
19. Alban (Fra.), a 1-04-18.
20. Van de Velde (Hol.), a 1-05-45.

CLASIFICACION GENERAL POR EQUIPOS POR PUNTOS

1. Renault, 911 puntos.
2. Ijsboerke, 971.
3. Raleigh, 1.018.
4. Mercier, 1.162.
5. Flandria, 1.226.
6. Peugeot, 1.404.
7. La Redoute, 1.410.

CLASIFICACION GENERAL INDIVIDUAL POR PUNTOS

1. Hinault, 199 puntos.
2. Thurau, 113.
3. Zoetemelk, 109.
4. Kuiper, 71.
5. Demeyer, 68.
6. Van Impe, 67.
7. Agostinho, 59.
8. Pevenage, 52.
9. Bernaudeau, 47.
10. Maas, 42.

CLASIFICACION GENERAL DE LA MONTAÑA

1. Battaglin, 231 puntos.
2. Hinault, 174.
3. Martínez, 144.
4. Van Impe, 116.
5. Zoetemelk, 116.
6. Kuiper, 105.
7. Agostinho, 96.
8. Nilsson, 67.
9. Bernaudeau, 63.
10. Bittinger, 49.

CLASIFICACION GENERAL POR EQUIPOS

1. Renault, 349-43-24.
2. Flandria, 349-51-13.
. Raleigh, 349-57-17.
4. Mercier, 350-06-36.
5. Ijsboerke 350-21-27.
6. Peugeot, 350-55-49.
7. KAS, 351-20-23
8. La Redoute, 352-10-28.
9. DAF, 353-07-06.
10. Fiat, 353-21-56.
11. Bianchi, 353-48-44.

ANUARIO MERCANTIL DE LA COMPAÑIA TELEFONICA NACIONAL DE ESPAÑA

—Cierre original—

Con fecha 31-7-79 quedará cerrado el original para la confección de la Edición n.º 17 del Anuario.

Antes de la indicada fecha, los interesados pueden comunicar las modificaciones o correcciones que deseen introducir, consignando cierre Anuario Mercantil Telefónico, mediante carta certificada dirigida a las Oficinas Comerciales de la Compañía Telefónica, sitas en C/ Glorieta de Logroño, s/n.º.

COMPAÑIA TELEFONICA NACIONAL DE ESPAÑA

AUDIENCIA DEL REY A DIRECTIVOS Y TECNICOS DEL F. C. BARCELONA

Don Juan Carlos tuvo palabras entrañables para el deporte catalán

Madrid. — Su Majestad el Rey don Juan Carlos recibió a mediodía de hoy, en el palacio de la Zarzuela, a José Luis Núñez, presidente del Fútbol Club Barcelona, a los vicepresidentes Nicoláu Casaus y Juan Gaspar, al secretario Antonio Muntañola y al entrenador y capitán del primer equipo profesional, Rifé y Asensi.

Les acompañaba el subdirector del «Noticiero Universal», Eduardo Arce.

José Luis Núñez, en nombre de toda la directiva, jugadores de todas las categorías y secciones, socios y simpatizantes del Fútbol Club Barcelona hizo entrega a Su Majestad el Rey del título de «Socio de Honor», que don Juan Carlos había aceptado a primeros de este año.

Entregó también a su Majestad el Rey una placa de plata con una cariñosa dedicatoria como socio de honor, ofreciéndole a continuación el trofeo de la Recopa así como los trofeos de los títulos europeos de hockey sobre patines y otros galardones nacionales, como la Copa del Rey de baloncesto y hockey y el de Liga en esta última modalidad.

El señor Núñez invitó a don Juan Carlos a presenciar en el Camp Nou uno de los próximos partidos internacionales que juegue el Fútbol Club Barcelona a principios de la próxima temporada, que el Rey aceptó, prometiendo que asistirá en compañía del Príncipe de Asturias, si ello fuera posible.

Más tarde, en una conversación informal, que se estableció con Su Majestad, el presidente del Fútbol Club Barcelona le expuso al Rey su preocupación por los derroteros que está tomando el fútbol y el deporte en general.

En cuanto a la retransmisión de los partidos de fútbol por televisión y el dinero de las quinielas, el señor Núñez expuso al Rey la necesidad de buscar una solución razonable, de tal modo que sin perjudicar a los televidentes y apostantes, el dinero producto de los dos factores revierta en una mayor cantidad a los clubs de todas las categorías, para una mejor promoción del fútbol base sin que, como ahora sucede, las mayores cantidades vayan a entes que poco tienen que ver con el fútbol.

Finalmente, el Rey expresó al señor Núñez su cariño por el deporte catalán, que conoce muy bien y para el que tuvo palabras entrañables.

Buena actuación de Ballesteros

En el "open" británico de golf

Blackpool (Inglaterra) (Efe). El jugador español Severiano Ballesteros igualó hoy jueves el record de la pista «Royal Lytham año St. Annes» en la segunda ronda del «Open» británico de golf, con un recorrido de 65, seis bajo par.

En el agregado de los dos días que se han jugado del «Open» Severiano Ballesteros tiene un total de 138 golpes, cuatro bajo par.

Su recorrido de hoy, con un tiempo frío y muy ventoso, que hizo más difíciles las características de la pista, fue de una asombrosa regularidad, pues logró siete «biroies» y solamente perdió un golpe.

El líder del «Open» en el momento de terminar Ballesteros su recorrido era el norteamericano Hale Irwin, con cinco bajo par, faltándole cinco hoyos.

UN BALLESTEROS SENSACIONAL

Blackpool (Inglaterra) (Efe). — La sensación de la segunda ronda del «Open» británico de golf, que se juega en las pistas del «Rroyal Lytham and St. Annes», fue el español Severiano Ballesteros, que en un día de viento endiablado y frío casi invernal igualó el record de la pista con 65 golpes y se colocó segundo en la clasificación, a sólo dos golpes del norteamericano Hale Irwing.

Cuando los 152 jugadores que intervienen en este «Open», más de 30.000 espectadores y la legión de técnicos que siguen el torneo no se habían repuesto aún de la sorpresa deparada ayer por el modesto Bill Longmuir con su recorrido de 65, Severiano Ballesteros volvió a abrir todas las bocas igualando la hazaña.

En total, Ballesteros consiguió siete «birdies» y perdió sólo un golpe en un impresionante marcador de 33 en el recorrido de ida y 32 en el de vuelta, donde los cuatro últimos hoyos son como trampas mortales.

MONTAÑISMO

Mueren tres alpinistas españoles en Pakistán

Islamabad (Pakistán) (Efe). Tres alpinistas españoles, Arturo Romero Palaciones, Enrique Temprano Vera y Ramón Jáudenes Ruiz murieron el 13 de Julio a consecuencia de una avalancha, se informó ayer, en esta ciudad.

Los tres españoles regresaban victoriosos de escalar el pico Diran, de 7.216 metros, en el Karakorun Pakistaní, cuando un alud que sobrevino durante la noche los sepultó. A consecuencia del mismo fallecieron los tres mencionados, salvándose un cuarto miembro del grupo, José Luis García, quién resultó herido.

Romera Palaciones tenía 28 años, 23 Enrique Temprano y 25 Ramón Jáudenes.

Los cinco supervivientes de la expedición, que había sido patrocinada por la Federación Española de Montañismo, están siendo atendidos en esta ciudad.

M.E.C.D. 2017

DEPORTES

S.O.S. del Tizona

CARTA ABIERTA DE SU JUNTA DIRECTIVA

La directiva del Tizona, único representante del baloncesto burgalés en categoría nacional, nos ha enviado una carta que por su interés para el lector y aficinado reproducimos íntegramente.

EL SER O NO SER DEL TIZONA ES CUESTION DE 15 DIAS

La Directiva del Tizona ante la negativa de última hora del patrocinio que en su día comunicábamos a través de este diario está trabajando denodadamente para encontrar una firma comercial que patrocine al club para la temporada 79-80.

Como quiera que para la primera decena de Agosto, el club tiene que inscribir terreno de juego y el equipo ante la Federación Nacional, es por lo que decimos que es cuestión de 15 días el que el Tizona participe o no en la temporada 79-80.

Sinceramente es muy triste que precisamente ahora que el Club ha terminado su mejor campaña, incluida con récords, cuando en Burgos es ya una realidad el Polideportivo, cuando hay un plantel de jugadores con la suficiente calidad para aspirar al ascenso a la Segunda División, es ahora cuando surgen todos los problemas por culpa del dinero.

Queremos desde este periódico lanzar uno SOS a aquellas industrias que por omisión involuntaria de la directiva del Tizona no se les haya visitado y estuviesen dispuestos a patrocinar al Club para la presente temporada, que el presupuesto no es muy elevado pues oscila en las 700.000 Ptas. de las cuales parte son recuperables a través de la propaganda que el equipo hace en sus respectivos desplazamientos.

JUNTA DIRECTIVA DEL TIZONA

Nuevo presidente de la Federación de Baloncesto

En la delegación provincial del Consejo Superior de Deportes se ha recibido de la Federación Española de Baloncesto escrito en el que nos comunican el nombramiento a favor de D. Angel Martínez Huertos, como presidente de la Federación provincial de Baloncesto.

15 % DESCUENTO

EN TIENDAS DE CAMPAÑA

SAN SIRO SPORT
República Argentina, 6
Teléfono 72 07 33
PALENCIA

Inauguración de un nuevo frontón en Aranda de Duero

Se encuentra ubicado en el complejo deportivo de la empresa «Michelín», que cuenta con varias instalaciones

El pasado sábado y como continuación a la inauguración del frontón cubierto celebrada el sábado, día 7, construído por la empresa «Michelín», de Aranda de Duero, se celebraron dos magníficas competiciones de pelota en las modalidades de cesta punta y mano por parejas.

A ambos actos fue gentilmente invitada la Federación Burgalesa de Pelota, que estuvo representada por su vicepresidente don Celestino Polo Villanueva.

Antes de entrar en los pormenores del aspecto deportivo, hay que destacar, porque ello es obligado, que Burgos cuenta gracias a la iniciativa de la empresa «Michelín», ubicada en Aranda de Duero, con unas nuevas instalaciones deportivas, unas magníficas instalaciones, un frontón cubierto de 45 metros de largo con un frontis y una cancha perfectos, un extraordinario y moderno equipo de alumbrado y de megafonía, unas gradas capaces para 700 u 800 personas aproximadamente, capacidad ampliable en buen número, con la colocación de sillas en la espaciosa contracancha y todo ello enmarcado dentro de un precioso edificio de líneas modernas, sugestivo, muy bonito.

Este edificio está dentro del complejo deportivo que dicha empresa tiene al principio de la carretera de Soria, donde se pueden apreciar pistas de tenis, baloncesto, balonmano, precioso campo de fútbol, vestuarios, etc.

Y decimos que Burgos cuenta con un frontón cubierto más, porque los altos ejecutivos de «Michelín», de Aranda de Duero, lo han ofrecido gentil y sencillamente a la Federación Burgalesa, para la celebración de cuantas competiciones precise, lo que lógicamente redundará en beneficio del deporte burgalés y la Federación debe estar obligada a colaborar dentro de sus posibilidades, en cuanto sea necesario, en el aspecto deportivo.

Felicitamos muy efusivamente a esta prestigiosa empresa al mismo tiempo que le agradecemos muy de veras el bien que ha hecho al deporte burgalés al llevar a cabo la construcción de este frontón cubierto, modélico en todos sus aspectos.

Confíamos en que los altos rectores del deporte burgalés se hagan eco y tengan muy en cuenta, en cuanto a las distinciones, en el orden deportivo, la labor callada pero eficaz de esta empresa. Las realizaciones ahí están.

Como decimos al principio y con el frontón completamente abarrotado se disputó en primer lugar un partido de cesta punta entre dos parejas de la Escuela de Alava, que resultó muy competido con jugadas de gran mérito muy aplaudidas por el público.

En segundo lugar el partido de mano por parejas entre los hermanos Izquierdo, de la factoría de Aranda de Duero y la formada por Irazusta y Urquiola, de la factoría de Lasarte vencieron estos últimos por el tanteo de 22-16, partido bonito con fases de gran interés y tantos muy competidos que hicieron las delicias del público.

CANCHERO

Se necesita TORNERO

Interesados, dirigirse a:

TALLER MECANICO "SUIZO"
San Agustín, 7
(Seat-PPO. 9.228)

Convenio entre la Complutense y el Consejo Superior de Deportes

Madrid (Efe). — En las primeras horas de la tarde de hoy ha tenido lugar la firma de un convenio de colaboración entre la Universidad Complutense de Madrid y el Consejo Superior de Deportes.

El acuerdo afecta a diversos temas, tales como la investigación aplicada al deporte, a estudios sobre medicina deportiva y a la construcción de instalaciones en el recinto universitario, así como asegurar el mantenimiento y uso de las mismas.

Suscribieron el convenio el rector magnífico de la Universidad Complutense, Angel Vian Ortuño, y el director general del Consejo Superior de Deportes, Benito Castejón Paz.

Vendo VOLVO

264 GL. Automático.
Aire acondicionado.
Teléfono 218104.

Dinero Líquido

Estos cheques se convierten en líquido en cualquier momento.
En cualquier gasolinera o estación de servicio.
Son los cheques gasolina Auto 6.000 de las Cajas de Ahorros Confederadas.
Un servicio rápido y fácil de las Cajas de Ahorros Confederadas.
Así, sobre la marcha.

© MMLB y RICARDO PEREZ-CAJAS DE AHORROS CONFEDERADAS

CAJA DE AHORROS DEL CIRCULO CATOLICO ★ CAJA DE AHORROS MUNICIPAL DE BURGOS

M.E.C.D. 2017

¡Y aún dicen que el gol es caro!

Fútbol sudamericano: sangría que no cesa

Para Pelé, aún no hay sucesor y Paolo Rossi es el mejor delantero

Por Federico TALAVERA

«El mejor delantero del fútbol mundial es Paolo Rossi». La frase de Pelé dio la vuelta al mundo. Se refería, hace dos meses, a que aún no había surgido un sucesor para él mismo. Detrás de la inmodestia de la declaración, había una verdad evidente: la falta de excepcionales jugadores y, aún más lo poco que duran las excepcionales cuando surgen en cualquier país del mundo.

La profesionalización, según Pelé, es razón para que hayan dejado de aparecer ídolos de gran magnitud en el firmamento futbolístico mundial. «El problema del fútbol —agregó Pelé— es que el gol está muy caro y por eso los goleadores se cuidan mucho, los defensas van a darles duro y el genio parece haber desaparecido de las canchas del mundo».

REVALORIZACION DEL FUTBOLISTA ARGENTINO

El veterano ídolo calificó al argentino Diego Maradona de «buen jugador» pero señaló que le falta experiencia fuera de su país Quizás la haya logrado en la reciente gira que realizó la selección de su país por varias naciones europeas. Sin embargo, ante las afirmaciones de Pelé, surgen las de César Luis Menotti, técnico argentino convertido en vedette mundial de primera línea desde que consiguiera para su país el primer título mundial del año pasado. Menotti declaró recientemente que la sangría anual del fútbol argentino por el éxodo de jugadores «representa un regalo de 400 goles a otros países en un saqueo que se hace con todas las de la ley».

Al parecer, la consecución del título mundial, un halago que Argentina esperaba desde hacía 50 años, ha modificado las reglas del juego de la oferta y la demanda. En efecto, ahora a los buenos jugadores argentinos se les paga sueldos comparables a los europeos casi 15.000 ó 20.000 dólares mensuales y con ello se hace muy difícil que las naciones del viejo continente compren a esos jugadores.

Para Menotti lo peor no era el éxodo de jugadores consagrados sino la venta de muchachos muy jóvenes que se iban a Europa apenas comenzaban a destacar cuando «aún no habían cuajado como jugadores». En realidad, el técnico argentino parece tener razón A lo largo de los últimos 50 años se calcula en alrededor de 1.000 los jugadores argentinos que se fueron de su país para jugar en otras naciones, sobre todo en Europa. Argentina dio a Europa a hombres como Monti y Guaita, que fueron campeones con Italia, así como «Mumo» Orsi, y a España figuras de la talla de Alfred Di Stéfano, Héctor Rial, aún hoy Mario Kempes, Brindisi y muchos más. Uruguay y Brasil también contribuyeron a engrandecer el fútbol europeo con sus ventas.

EXODO MUNDIAL

La sangría de jugadores latinoamericanos parece no tener fin. Ello provoca crisis profundas en el fútbol de estos países. No resulta extraño que hombres como Dirceo y Nelinho, brasileños que participaron en el mundial de Argentina, ya estén jugando fuera de su país, o que la selección argentina campeona se haya desprendido en un principio de Ardiles, Tarantini y Villa, cuando ya Bertoni jugaba en el Sevilla español.

Los peruanos de clase están jugando por todo el mundo —algunos de ellos en México y en Estados Unidos— y los uruguayos, con un fútbol en grave crisis económica, cruzan el Río de la Plata para ir a engrosar los equipos argentinos. Este constante tráfago de jugadores necesariamente debe atentar contra la calidad de un fútbol que siempre está creando, inventando nuevas figuras para que otros se favorezcan con ellas.

Es probable que —siguiendo los razonamientos de Pelé— se esté ante una etapa del fútbol mundial casi sin figuras. Y es posible también que ello se deba a ese éxodo que impide que excelentes figuras, que se complementan muy bien en sus equipos, sigan jugando juntas.

Cuando Argentina daba hombres de la talla de Pedernera, Rossi, Di Stéfano, Labruna, Moreno, Lousteau, Pescia —en lo que se llamó la «época de oro» —ello se debía no sólo a la calidad de cada jugador sino a la larga trayectoria en un mismo club de cada uno de ellos.

La crisis del fútbol argentino hay que situarla en 1948, cuando una huelga de jugadores provoca el gran éxodo que permitió la formación de equipos como el Millonarios de Bogotá.

IGUAL EN TODOS LOS PAISES

Lo mismo sucedió en Uruguay, que, después de haberse consagrado campeón mundial en 1950, vió cómo sus grandes jugadores, entre ellos Schiaffino y Santamaría, viajaban tentados por las liras italianas o las pesetas españolas. La crisis del gran fútbol sudamericano coincide con el resurgimiento económico europeo. En 1957 Italia desmantelaba la última gran selección argentina al contratar a Maschio, Angelillo y Sívori. Años después Luiz Pereira y Leivinha recalaban en Madrid en tanto los chilenos Caszely y Prieto y los peruanos Sotil, Cubillas y muchos más emprendían el camino de los exilios dorados.

Es posible que Pelé tenga razón y que no haya figuras como las de antaño. Es posible que se deba a las nuevas tácticas. Pero también es cierto que cuando una figura comienza a brillar, generalmente Europa la compra y frustra su maduración. Por otra parte, es cierto que una Europa futbolística que se considera autosuficiente parece necesitar siempre de las figuras latinoamericanas. Porque, en honor a la verdad, excepto Beckenbauer y Johan Cruyff, Europa no ha dado en los últimos 10 años un nombre que logre concitar la fama y la gloria de las viejas figuras latinoamericanas (Efe)

Paolo Rossi es, en opinión de Pelé, el mejor delantero del Mundo. — (Foto Efe-Fiel)

Póngale comodidad y potencia a sus trabajos.

El tractor 2135 con (79 CV DIN, 75 homologados) le ofrece la tradicional comodidad de trabajo de los tractores John Deere.
Asiento regulable a la estatura y peso del conductor.
Plataforma despejada y de fácil acceso, situación ideal de todos sus mandos y controles y el menor nivel de ruidos de cualquier tractor de su clase.
Su transmisión con 8 velocidades adelante y 4 atrás con engranajes helicoidales transmite toda la potencia del motor al implemento con que Vd. trabaja, haciendo su trabajo más cómodo y productivo.

Póngalo todo verde y amarillo con John Deere

JOHN DEERE

Concesionarios:

E. GIL PERALTA, CIA. S. R. C.
BURGOS

ALFREDO GUTIERREZ SERRANO "CASA GUTIERREZ"
Ctra. Salas Km. 1,400
ARANDA DE DUERO

BRAULIO GARCIA E HIJOS
VILLAQUIRAN DE LOS INFANTES

M.E.C.D. 2017

Pasando el rato

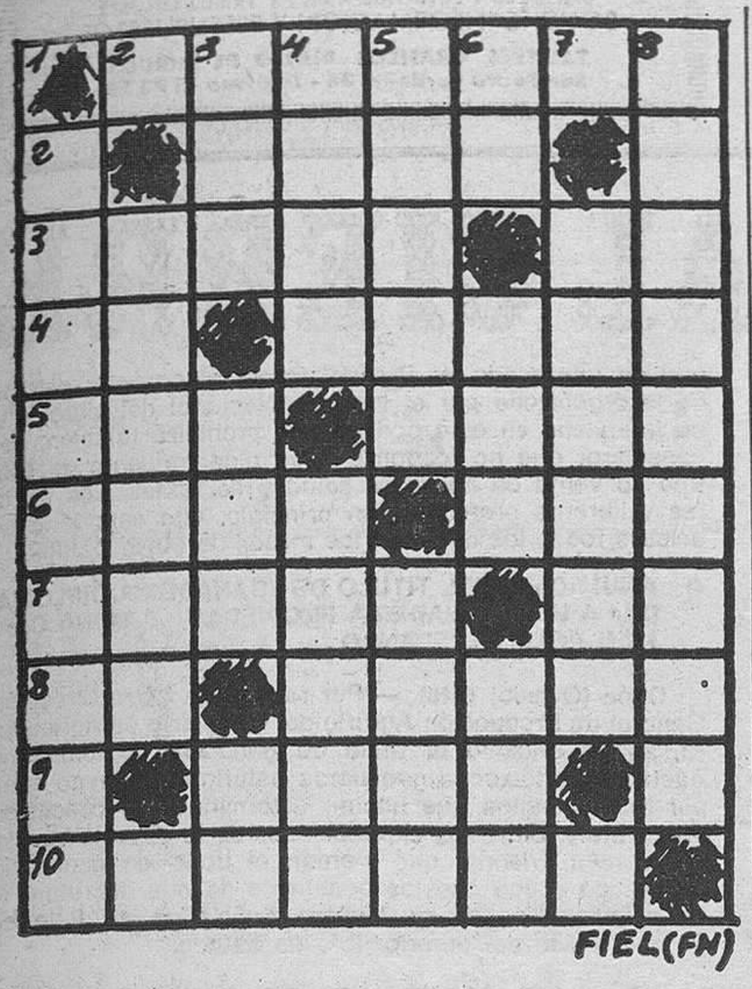

HORIZONTALES. — 1: Imitar o contrahacer. — 2: Grasa sólida de los animales herbívoros. — 3: Provisión de víveres. Frijol mejicano. — 4: Letra griega. Levanta el espíritu. — 5: Dueña. Rezan — 6: Carro romano tirado por dos corceles. Nombre de mujer. — 7: Vano, inútil. Nieto de Cam. — 8: Símbolo químico del sodio Fila de baldosas a orilla de la calle. — 9: Aves de rapiña, nocturnas — 10: Apartasen o separasen a una persona o cosa de un lugar o condición.

VERTICALES. — 1: Escopetas cortas. — 2: Lista de empleados de una empresa. — 3: Demostrativo. Oficial turco Lengua provenzal. — 4: Mineral metalífero tal como se extrae del criadero. Renta anual de un empleo. — 5: Arbol de madera oscura muy apreciada. Resonancias. 6: Nota musical. Pasión de enojo. Curva. — 7: Imantar. 8: Porción delgada y larga de algo que se corta (pl.).

Solución al anterior:

HORIZONTALES. — 1: Abogado. — 2: Aral. — 3: Nerón. ¡Bél — 4: An. Secar. — 5: Nos. Nasa. — 6: Ijar. Lar. — 7: Males. Si. — 8: Ar. Marea. — 9: Cali. — 10: Ocarina.

VERTICALES. — 1: Inanimado. — 2: Enojar. — 3: Bar. Sal. Ca. — 4: Oros. Remar. — 5: Ganen. Salí. — 6: Al. Cal. Rin. — 7: Basase. — 8: Operarían.

DIBUJOS CON SIETE ERRORES

Solución al anterior:
1: Nube. — 2: Nube. — 3: Pétalo de la flor. — 4: Pétalo de la flor. — 5: Pétalo de la flor. — 6: Rienda. — 7: Tallo de la margarita.

CAZADORES

En Pesadas de Burgos, se subastará el COTO DE CAZA, el próximo día 30, a las DOCE horas. Pliego de condiciones en la Junta Administrativa.

Y VA DE CUENTO...

A una persona siempre indecisa le decía un amigo:

—Te aseguro que no iré a tu entierro

—¿Por qué? —preguntó sorprendido el titubeante.

—Porque no serás capaz de elegir un cementerio.

xXx

El detenido llega a una cárcel y el director le dice amablemente:

—Aquí procuramos dedicar cada uno de los pensionistas a una ocupación de acuerdo con la actividad que ejercía antes de su encarcelamiento.

—Encantado —dice el nuevo preso.

—Celebro que esté conforme. ¿Qué hacía?

—Soy agente comercial.

xXx

El año 1850, Scholl fundó un periódico denominado «La Naiade», impreso en papel impermeable, «con el fin de que se pudiera leer en el baño». En Turín, por la misma fecha, se publicó «Giornale del Fumatori», que podía convertirse en papel para hacer cigarrillos. Ambos fracasaron.

xXx

El berilo rosa se utilizó como piedra mágica: simbolizaba la pureza y se aseguraba curaba las enfermedades. Fue la piedra preferida del multimillonario Morgan.

xXx

Un ayuda de cámara, tras haber sido despedido, decide mejorar de situación estudiando. En una ocasión el profesor le pregunta:

—¿Qué es un cuerpo transparente?

—Aquel a través del que se puede ver.

—Muy bien. Deme un ejemplo.

—El ojo de la cerradura.

xXx

Ante uno de sus clientes, el dueño de una agencia de matrimonios pondera:

—No dude que la señorita Celina es un gran partido. Tiene millones

—De acuerdo, pero cojea.

—No exagere. Sólo cuando anda.

xXx

A un individuo pródigo, que se quejaba ante Sócrates de falta de dinero, le dijo el filósofo:

—Pida prestado a sí mismo reduciendo sus gastos.

Apartamentos

Dos habitaciones y salón. Situación inmejorable en el centro. Precio inferior al mercado y entrada a pagar muy cómodos plazos.

SANTOS

Julio Sáez de la Hoya, 8, 6.º

La CHISPA de Olmo

¡MUNDO INSOLITO!

El padre puede ser madre.- Procedimiento fácil para robar ovejas.- Quemó seis mil pinos por asar un chorizo

Por Juan HERNANDEZ PETIT

EL PADRE PUEDE SER MADRE

Cuando niños nos acostumbraron al, entonces, incomprensible interrogante: ¿A dónde vamos a parar? Los años, la experiencia, la fecundidad de los inventores, después hicieron que todos repitiéramos las cinco mismas palabras que siempre serán incógnita Ejemplo: Desde la tontorronoría de que los niños vienen al mundo colgados del pico de una cigüeña, con certidumbre llegamos a saber no sólo el cómo y el por dónde, de modo natural, sino, también, que ha sido posible, reiteradamente, la ovulación en probeta. Y ahora, como en el más difícil del circo, Osvaldo Quijada, doctor chileno, especialista en ginecología y obstetricia, inconcebible, rayando con lo absurdo, afirma que, perfectamente, los hombres podrán —quede constancia que quien esto escribe no dará facilidades— «podrán», insisto, ser madres. ¿Cómo? De igual manera que, recientemente, una señora ha dado a luz un niño, ocho meses después de que la extirparan el útero, tras muchos estudios, se ha llegado a la conclusión de que también el hombre, los hombres, pueden alimentar el embrión humano, aunque ninguno, por hoy, tenga el medio uterino que las mujeres poseen. Es un lío, pero voy a aclararme.

Selecciónese a un hombre y, si se deja, prepáresele para ser embarazado. Ya está, dicho así, para ser breve y conciso. ¿Entendido? Pues bien, tengan la certeza de que en él el óvulo se desarrollará normalmente dentro de su cavidad abdominal, vulgamente conocida como barriga. Así es que no se extrañen si pronto empezamos a ver hombres embarazados. Y por esta matemática regla de tres, se me ocurre pensar que, andando el tiempo, también las mujeres pueden llegar a ser padres. ¿O no? ¿Qué a dónde iremos parar? Lo sé y lo digo: al manicomio universal.

PROCEDIMIENTO FACIL PARA ROBAR OVEJAS

Sé que no está bien dar pistas y enseñar al que no sabe, para lo malo Me pagan por escribir sucesos insólitos y les invito a leer, como botón de muestra, lo que sucedió en Cáceres, una de las dos provincias extremeñas y españolas, patria pequeña, como acostumbra a decirse, donde nacieron los más intrépidos aventureros, después famosos descubridores de América Al grano. Un pastor, Emilio Martín Gómez de 53 años, se propuso incrementar su propio rebaño, en las afueras de Navalmoral de la Mata y puso en práctica su original idea. Entró en redil ajeno, tomó en brazos unas crías recién nacidas y emprendió la caminata de regreso. Naturalmente, como esperaba, dóciles, las ovejas madres le siguieron. Pero con lo que no contaba el ladrón era con la huéspeda, la Guardia Civil, que con extrañeza le interrogaron sobre la procedencia de las doce ovejas que con sumisión y lastimeros balidos le seguían.

—Las he comprado.

Al fin, cantó la gallina, confesó y está en la cárcel!

QUEMO SEIS MIL PINOS POR ASAR UN CHORIZO

Pocas cosas hay tan sobrecogedoras como el incendio de un pinar. Aparte del daño que, a simple vista, a la Naturaleza causa, he leído que en España, el año pasado, costaron cien mil millones de pesetas Siempre, por estas fechas, la televisión pregona: «Cuando se incendia un monte, algo suyo se quema». Y es que, con nuestro sol ardiente, la chispa de un cigarrillo basta para transformarse en crepitante hoguera, con graves consecuencias para vidas y haciendas. Recientemente, en Orense, provincia gallega se declaró un incendio que, por triste, desolador y mudo testigo, dejó yerma una extensión de cinco hectáreas, donde se repoblaban eis mil pinos. Inútil fue que al escuchar el tañido de las campanas a rebato, los habitantes útiles del lugar, con ánimo y heroísmo, ayudaron a extinguir el fuego. Y todo, ¿por qué? Porque Luis Amaro Freire, que se encontraba trabajando en una viña cercana de su propiedad, decidió hacer una hoguera para asar un chorizo y comérselo. ¡Tremenda imprudencia, que ha merecido fuerte castigo! Con entera justicia. Preciso es divulgarlo con letras de molde, para que los necios y desaprensivos recuerden y se abstengan de iniciales torpezas que, en pocos segundos seguro es que les pondrán la carne de gallina.

Tu sangre no tiene precio Por eso debes donarla: porque no hay favor más grande que puedas hacer a tu prójimo.

1 A 1P1 RA NOTA RA

¿Qué te tocó en la tómbola?

Solución al anterior:

Un pedazo

DON CELES Por OLMO

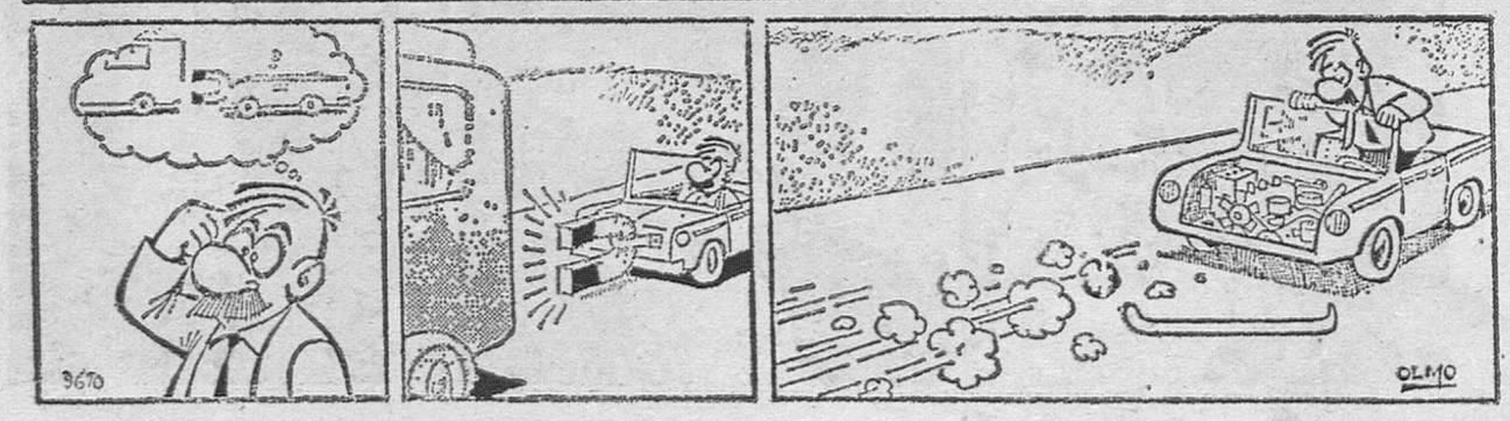

M.E.C.D. 2017

Diario de Burgos
FUNDADO EN 1891

Papelería TAGRA
Vitoria, 13 - Telfs. 20 28 52 y 20 91 48-9.
FOTOGRABADO
GRABADOS Y FOTOLITOS A UNO Y VARIOS COLORES
SOLICITE INFORMACION Y PRESUPUESTOS
TALLERES GRAFICOS DIARIO DE BURGOS
San Pedro Cardeña, 34 - Teléfono 21 73 58

CRONICA DEL TIEMPO

Por Mariano MEDINA

Chubascos tormentosos dispersos

Madrid. — (Colpisa).

SITUACION ATMOSFERICA ACTUAL Y EVOLUCION PROBABLE

Las altas presiones se centran: unas sobre Las Azores y otras sobre el Sur de Italia, mientras que las bajas —aunque sean relativas— aparecen sobre la Península Ibérica, con un frente de chubascos —además— que está atravesándola y que, a medio día, ya se encontrará sobre el Mediterráneo.

EL TIEMPO PARA HOY

Habrá nubosidad abundante con chaparrones y tormentas en plan disperso en el Cantábrico, León, en las dos Castillas, Aragón, Cataluña y región valenciana. Nubosidad en progresivo aumento con algunas precipitaciones débiles y ocasionales en el Sudeste de la Península y en las Baleares sobre todo a última hora. En Galicia, nieblas matinales, en las Canarias, intervalos nubosos al Norte de las islas. En el resto de España la nubosidad será escasa o incluso nula. Las temperaturas algo más bajas.

EL TIEMPO PARA MAÑANA

Chubascos en el Cantábrico. Nubosidad de evolución diurna, con algunos chaparrones dispersos, por el resto de la mitad septentrional de la Península y en las Baleares. Nuboso al Norte de las Canarias. Y poco nuboso o despejado en las demás regiones españolas.

TEMPERATURAS A LAS 14 HORAS DE AYER

Burgos, 14; Santander, 21; San Sebastián y Avila, 18; Bilbao, 22; Vitoria, 17; Pamplona y La Coruña, 19; Logroño y Soria, 20; Valladolid y Las Palmas, 24; Madrid y Zaragoza, 28; Barcelona, 29; Valencia, 32; Sevilla, 25; Málaga, 31 y Palma de Mallorca, 33.

RESTO DE EUROPA

Estocolmo, 17; Copenhague, 16; Londres y Bruselas, 15; Ginebra y Milán, 28; Zurich, 25; París y Burdeos, 21; Lyon y Roma, 29; Lisboa, Frankfurt y Moscú, 18 y Helsinki, 18.

NOTICIAS AL CIERRE

• BOTADURA DE UN MOTOPESQUERO PARA LA FLOTA ARGENTINA

Vigo (Efe). — Se ha botado en Vigo el motopesquero «María Liliana», destinado a la flota pesquera argentina. En el mismo acto fueron bendecidos otros cuatro buques de similares características, también para la casa armadora «Argenbel», de Buenos Aires. Se trata de buques de arrastre por popa, para pesca en fresco y congelado a bordo. Presidió el acto el encargado de negocios de la Embajada argentina, señor Germán Sánchez, acompañado del agregado naval de la misma Embajada, capitán de navío. Oswel Casal, el cónsul general de la República Argentina en Madrid, Luis J. Pérez Gabilondo. Por parte española, el comandante de Marina de Vigo, Luis Lago López. Los buques, que fueron construídos en los astilleros de la empresa «Freire», tienen una capacidad de congelación para ocho mil toneladas-día y 500 toneladas de registro bruto.

• NUEVA «FERIA DEL LIBRO» EN OTOÑO

Madrid (Efe). — Los libreros y editores han organizado una feria del libro que, con el nombre de «Certamen literario del libro de Otoño», estará abierta desde el 29 de Septiembre al 14 de Octubre próximos en el recinto tradicional del Retiro y en cinco barrios periféricos. La feria tendrá carácter popular y cultural, según se dijo hoy en una rueda de Prensa, frente al carácter selecto de la organizada por el Instituto Nacional del Libro, que no interviene en esta ocasión. Se prohibirá también, por considerar que no responde a un planteamiento de este tipo, la venta de libros de salud y de textos. Los editores y libreros pretenden, en principio, que esta feria se celebre todos los años, en los meses de Mayo o Junio.

• ANULACION DEL TITULO DE «GANADERIA DIPLOMADA» A UNA GANADERIA PROPIEDAD DE DOÑA CARMEN POLO DE FRANCO

Gijón (Oviedo) (Efe). — Por resolución de la Dirección General de Producción Agraria del Ministerio de Agricultura, se ha anulado el título de ganadería diplomada a cuatro explotaciones ganaderas asturianas, por no cumplir los requisitos que habían determinado la concesión de su título. Entre las explotaciones de la especie bovina, de la raza Frisona, que pierden el título de ganadería diplomada y con ello los beneficios de que disfrutan, figura la que posee en Llanera doña Carmen Polo de Franco, viuda del anterior jefe de Estado.

• CARTA DEL GOBERNADOR DEL BANCO DE ESPAÑA

Madrid (Efe). — El gobernador del Banco de España ha remitido a los banqueros una carta en la que se hacen una serie de recomendaciones tendentes a que se financie a plazo, dentro de unos tipos de interés razonables, según manifestaron a "Efe" fuentes solventes. Se trata de que no se transformen los depósitos a plazo menores de un año en depósitos a la vista. Esta medida estaría encuadrada en la lucha contra los "extratipos" a menos de un año. En este sentido se establece que para finales de Septiembre las cuentas a la vista deberán estar regularizadas dentro de los tipos que marca la Ley, y que los plazos de depósito deberán ser respetados.

• LIBRO SOVIETICO SOBRE JUAN XXIII

Roma (Efe). — La prestigiosa revista de los Jesuitas de Roma, «La civilta cattolica» dedicó siete páginas de su último número, publicado hoy, jueves, a una muy elogiosa reseña del libro dedicado por un autor soviético a Juan XXIII. Se trata de «Juan XXIII, Papa Romano», obra del metropolita ortodoxo ruso, Nikodim de Leningrado y Novgorod, recientemente editada en lengua alemana en Suiza y República Federal alemana, con un prólogo del Cardenal Franz Koenig, arzobispo de Viena. La versión original rusa de este libro se publicará próximamente en la Unión Soviética. Su autor, que falleció espectacularmente el 5 de Septiembre de 1978 en brazos del Papa Juan Pablo I, había autorizado la versión alemana de su libro poco antes de morir.

• ISABEL II INICIA SU VIAJE POR AFRICA

Londres (Efe). — La Reina sabel II de Inglaterra salió hoy del aeropuerto londinense de Heathrow con destino a Dar Es Salaam, en el inicio de su gira por cuatro países africanos. Acompañan a la soberana en este viaje su esposo el Príncipe Felipe de Edimburgo y su hijo el Príncipe Andeuw. Le Reina permanecerá tres días en Tanzania, para dirigirse después a Malawi y Botswana, llegando el día 27 de Julio a Zambia, donde inaugurará en Lusaka el primero de Agosto la conferencia de primeros ministros de la Commonwealth.

• EL VIAJE DE GISCARD, POR EL PACIFICO

Papeete (Tahití) (Efe-UPI). — El presidente francés ha declarado hoy que Francia desea dar un «nuevo impulso» a las relaciones con sus territorios del Pacífico. Giscard y su esposa recibieron una calurosa bienvenida a su llegada a Tahití, en la tercera etapa de una visita oficial a las tierras francesas de la Polinesia y Melanesia.

• SIN ACUERDO ENTRE LOS BLOQUES MILITARES

Viena (Efe). — La NATO y el Pacto de Varsovia concluyeron hoy en Viena, sin llegar a ningún acuerdo concreto la 18 ronda de negociaciones de la conferencia sobre reducción de tropas y armas en Europa Central. La conferencia, que dio comienzo en Octubre de 1973 y ha celebrado hasta ahora 211 sesiones plenarias, no reanudará su labor hasta el próximo otoño.

• LOS COMUNES RECHAZAN LA PENA DE MUERTE

Londres (Efe). — Por 362 votos en contra y 243 a favor, es decir, 119 votos de diferencia, la Cámara de los Comunes ha rechazado esta noche la moción del diputado conservador Eldon Greffiths, de que volviera a implantarse en Gran Bretaña la pena de muerte.

• IRAN: EL CONSEJO REVOLUCIONARIO FUSIONADO AL GOBIERNO

Teherán (Efe-UPI). — Mehdi Barzargán, primer ministro iraní, designó hoy a cinco miembros del Consejo Revolucionario para que pasen a formar parte de su Gobierno. En un discurso televisado, anunció que en esta semana se llegó a un acuerdo sobre la fusión de los dos grupos que detentan el poder, después de que presentasen la dimisión once miembros de su gabinete. Dijo que la fusión con el Consejo Revolucionario terminará con los conflictos que se vienen produciendo entre el Gobierno y las organizaciones revolucionarias.

• BEGIN, HOSPITALIZADO

Jerusalén (Efe). — El primer ministro israelí, Menahem Begin ha sido hospitalizado hoy, ha informado la radio del Estado. La emisora ha dicho que Begin, se sintió enfermo cuando regresaba de Tel Aviv, donde por la mañana asistió a una reunión especial del Gabinete de ministros, en la que se trató sobre los problemas de la evacuación del Sinaí.

PREOCUPA A FRANCIA LA COMPETENCIA DE LOS VINOS ESPAÑOLES

UN INFORME SEÑALA QUE SON CAPACES DE CONQUISTAR PARTE DEL MERCADO MUNDIAL

París (Efe).— En un informe titulado «Vino: cuidado con España», especialistas franceses señalaron las excelencias de los vinos españoles, capaces de «conquistar una parte del mercado mundial», ahora mismo.

Pero, sobre todo, expresaron su temor de que la producción vinícola española, de unos veinticinco millones anuales de hectólitros, se duplique «bastante rápidamente».

Doce consejeros vitivinícolas del Sur de Francia se desplazaron a la Rioja para estudiar su vitivinicultura, por considerarla «la región española más importante en vinos de calidad».

Visitaron las bodegas de los vinos de Cariñena, de la Rioja Alta y de la Rioja Baja y regresaron con la impresión de que estos caldos pueden hacer fuerte competencia a los de la región francesa del Sudoeste.

Para los redactores de este informe sobre los vinos españoles, publicado por la Federación Nacional de Grupos de Estudios y de Desarrollo Agrícola, las regiones francesas de «Cognac» y «Bordelés» pueden hacer frente a la competencia española, por su reputación internacional. Pero los demás y numerosos viñedos del Sudoeste francés, como los de Cahors, Buzet, Madirán, Gaillac o Bergerac, tendrán que agruparse o acentuar sus calidades propias.

TERRORISTAS ARABES DETENIDOS EN ALEMANIA

Straubing (Alemania Federal). — De izquierda a derecha: el iraní Rida Rachim Musawi, el libanés Mohammed Hamade y el iraní Hohammer Eahedi, tres de los cuatro terroristas árabes, que han sido detenidos por la Policía acusados de introducir explosivos en Alemania, para preparar con ellos ataques a refinerías de petróleo y a establecimientos ju dios. — (Telefo EFE-UPI).

M.E.C.D. 2017