Diario de Burgos

FUNDADO EN 1891

Domingo, 4 de Marzo de 1979 — Precio del ejemplar: 20 pesetas

forlar
Decoración de la Cocina
Carretera Logroño, 1

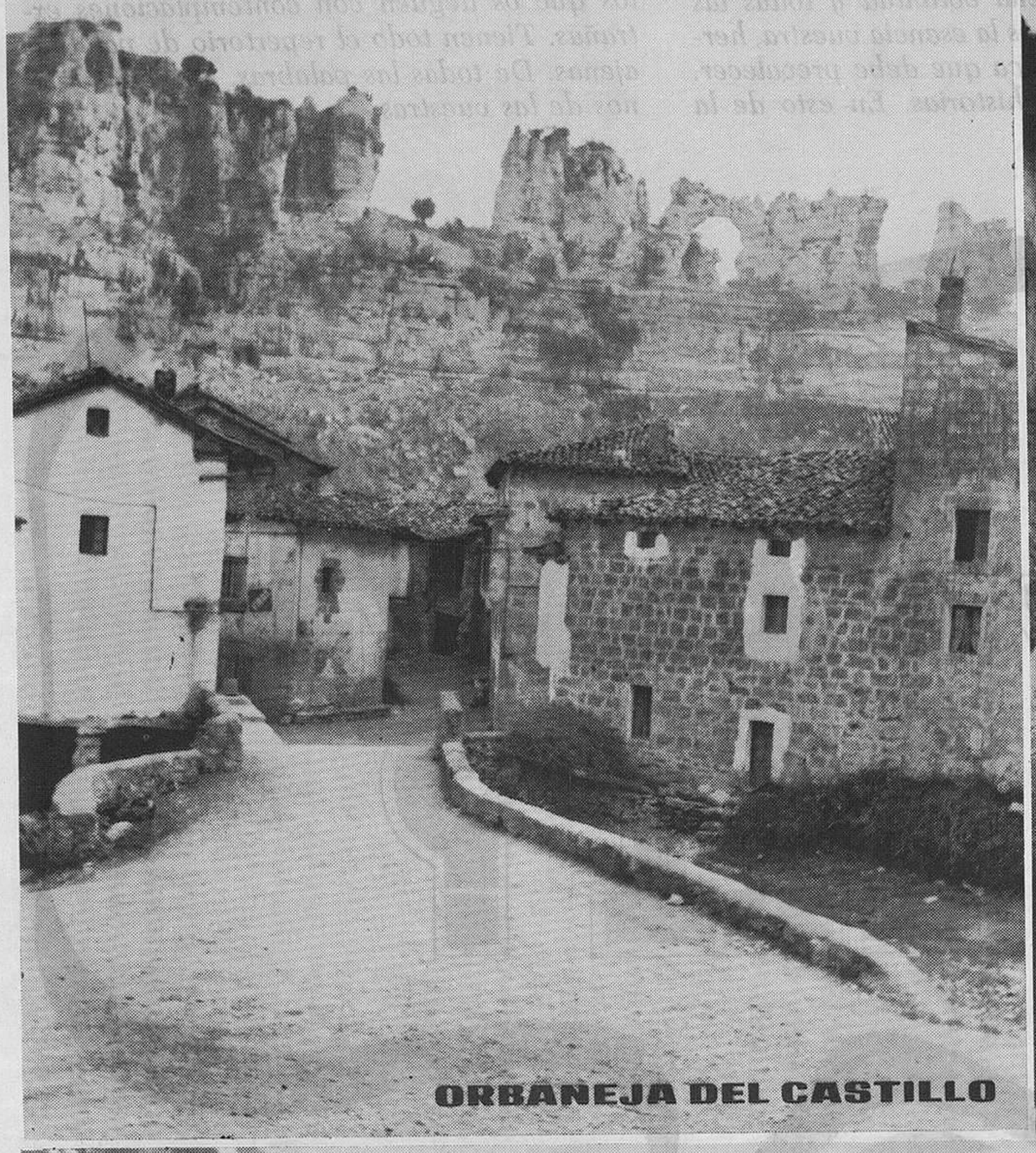

ORBANEJA DEL CASTILLO

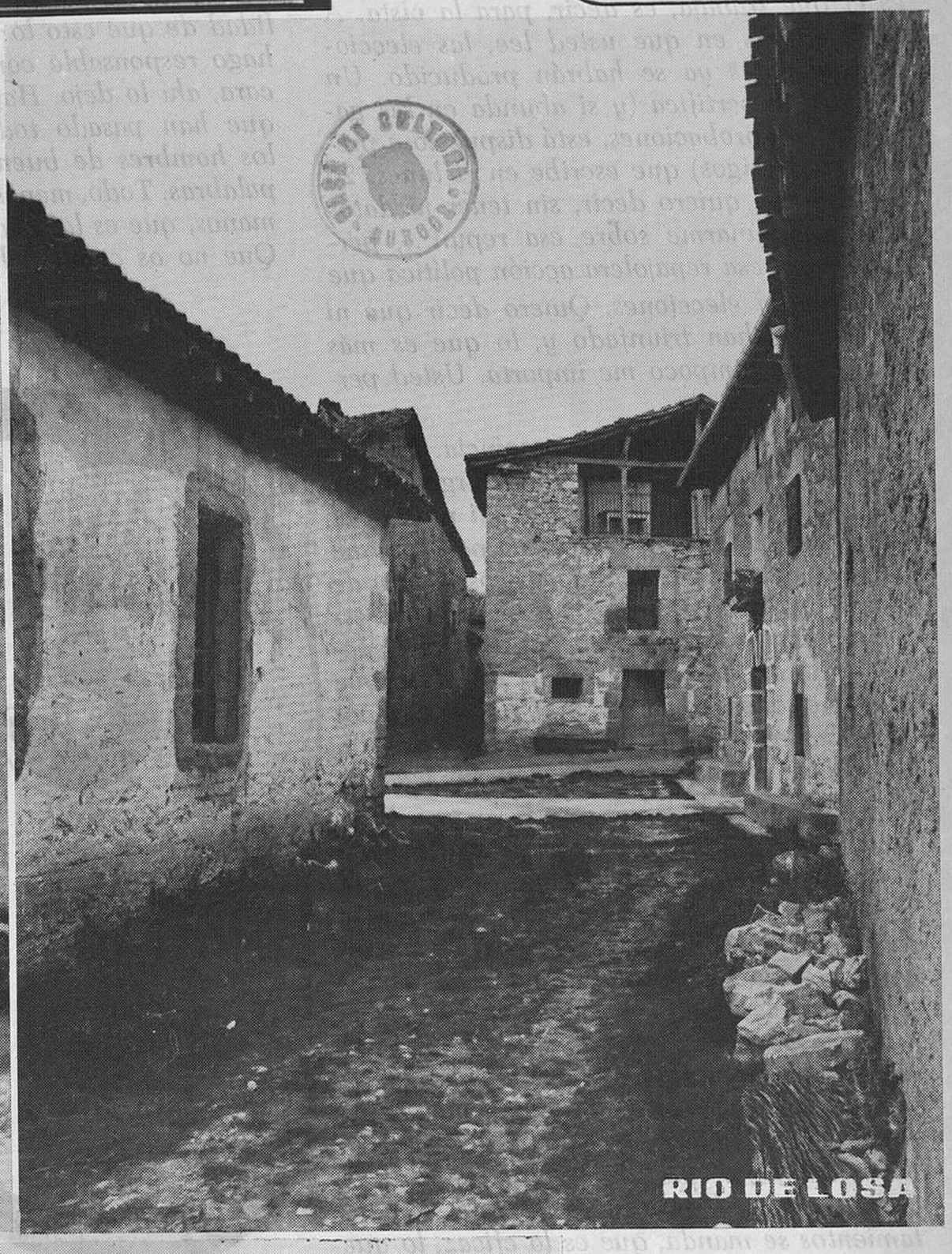

RIO DE LOSA

MELGAR DE FERNAMENTAL

Nuestras viejas calles

¿Cómo puede explicarse que un pueblo, una colectividad, que hizo tan hermosa arquitectura sea capaz de languidecer como languidece? De muy mala manera. Que lo diga ese diálogo que en Orbaneja del Castillo mantiene la naturaleza con la casa. O que lo diga el trazado de la calle de Río de Losa que hoy les traemos. Y para esperanza que apunta, que lo diga la Plaza de Melgar de Fernamental donde la provincia sabe a progreso, donde apunta el resurgimiento de lo que va a ser (oiga, que sí) este Burgos de nuestros amores.

(Fotos Fede

Muebles que dan prestigio

Modulo
decoración interior
Avda. del Cid, 36-38

M.E.C.D. 2017

VUESTRA VERDAD

Por Alfonso Salgado

Mire, amigo: si usted vive en este mundo, es decir, en esta repajolera vida que se llama actualidad y además no cree que estamos ejerciendo la más tremenda farsa, vaya al oculista porque se está quedando ciego. Mal asunto, sobre todo para ese sentido que es el que trabaja, es decir, para la vista. A estas alturas en que usted lee, las elecciones generales ya se habrán producido. Un servidor le certifica (y si abunda en las ganas de comprobaciones, está dispuesto a presentarle testigos) que escribe en el lunes, 26 de Febrero, quiero decir, sin tener ni datos para desayunarme sobre esa repuñ..., perdón, sobre esa repajolera acción política que se llamaron elecciones. Quiero decir que ni sé quiénes han triunfado y, lo que es más grave, que tampoco me importa. Usted perdone.

Sí que me importa mi provincia. Por casualidad, se llama provincia de Burgos. Y me importa porque es lo único, a mi nivel y al suyo (compañero del alma, compañero, que tenemos que hablar de muchas cosas... ¡y de tantas, ya lo creo!), que me importa en estos momentos en que España, nuestra España, sigue debatiéndose a nivel de parto que es, como todos los partos, muy doloroso. Pues bien, vamos a aprender la verdad de nuestra provincia, es decir, la verdad y sin más aspavientos.

Dentro de poco, a esta provincia, como a todas, le llamarán a elecciones municipales. Cosa seria, oiga. Cosa seria porque consiste en que con ellas se salva o termina de condenarse, lo que es bastante fácil dadas las circunstancias. En las pasadas, en las que ya sacaron sus frutos los que más se gastaron en publicidad, un servidor fue beligerante, pero menos. En éstas, en las que vienen, le va a declarar la guerra hasta al "sursum corda". ¿Sabe por qué? Pues porque desde el Gobierno se gobierna, pero desde los Ayuntamientos se manda, que es lo eficaz, lo que trasciende y lo que termina por ser definitivo.

Yo no quiero enseñar a nuestras gentes de la provincia, esta nuestra que, como todas, es un conjunto honrado de municipios. Ni mucho menos. Ante las gentes de nuestra provincia (las sanas, las honradas, las inteligentes, las de la verdad) me limito a ponerme de rodillas y a suplicarles que me enseñen. Muchas de ellas lo saben porque me conocen de mis sempiternos viajes por sus surcos. Y lo saben, ya le digo. Quiero que me enseñen a decir la verdad, a ser honrado, a ver en el trabajo la esencia del progreso, a saber lo que ellas saben, es decir, que me enseñen todo. Ahora, con la cuestión de sus Ayuntamientos, se les acercarán con las milongas de siempre. ¡Cuidado, hermanos! Tras las milongas de siempre, ya lo sabéis: el cacique, el mitinero, el partido que va a lo suyo... a todo, menos a lo vuestro. ¡Mandadlos al diablo, puesto que son sus embajadores! Nadie sabe como vosotros la verdad, nadie os conoce como os conocéis vosotros. A vuestro alrededor, hermanos de muchos años están diciéndonos, diciendo sin parar, que lo que les interesa es su pueblo, su aldea, su ciudad, su villa, como se llame ese lugar en el que vivís. No os dejéis engañar. Ya los conocéis. Votad a quien va con vuestra verdad, digo: la vuestra, la única, y no con el repertorio de estupideces foráneas nacidas fuera del surco, acunadas en los gabinetes de redentores de pacotilla, en los que no distinguen la cebada (como no sea a la hora de comer) del trigo, a la hora de especular con él. Votaros a vosotros mismos, a los que, como vosotros, no saben de política que esté marcada por políticas nacidas en Alemania (valga el caso de Marx) o de otros lados (valga el caso de Lenin). Ninguno de los dos se comieron una rosca nunca entre vosotros. La verdad está ahí, entre vuestro surco y vuestra casa; entre la torre de vuestra iglesia y el patio de vuestra escuela. Todo lo demás, mentira repajolera, cacique o mitinero foráneo. ¡Mandadlos al diablo!

Repaso lo que llevo escrito y creo que se me ha ido la mano, pero como da la casualidad de que esto lo firmo, es decir, que me hago responsable con mi nombre y con mi cara, ahí lo dejo. Hay mucho surco sobre el que han pasado todas las verdades, todos los hombres de buena voluntad y todas las palabras. Todo, menos la esencia vuestra, hermanos, que es la única que debe prevalecer. Que no os cuenten historias. En esto de la política, nadie tiene que enseñaros nada. Sois vosotros los que tenéis que llegar a las ciudades (también a las nuestras, capital incluída) a decir, enseñar, educar y hasta dar sopas con honda. Todos los demás, de partidos o de lo que sea, que se arrodillen, os pidan lecciones y regresen humildemente a su casa, de la que mejor es que no salgan. Sois vosotros la única verdad que nos queda. Venid a enseñárnosla. Mandad a sus casas a los que os lleguen con contemplaciones extrañas. Tienen todo el repertorio de palabras ajenas. De todas las palabras. De todas, menos de las vuestras.

Sí, para Vd.

y para todas las amas de casa de Burgos y su provincia estamos preparando una grata sorpresa

HOGAR '79

Muy pronto tendrá amplia información sobre nuestro próximo sorteo.
Muchos y valiosos regalos para el hogar

CAJA DE AHORROS MUNICIPAL DE BURGOS

M.E.C.D. 2017

Diario de Burgos

FUNDADO en 1891

DOMINGO, 4 DE MARZO DE 1979
PRECIO DEL EJEMPLAR
VEINTE PESETAS
AÑO LXXXVIII. — N.º 57.144
DEP. LEGAL: BU-5-1958

EMPRESA EDITORA:
DIARIO DE BURGOS, S. A.
DIRECTOR:
ANDRES RUIZ VALDERRAMA

REDACCION, ADMINISTRACION Y TALLERES: SAN PEDRO DE CARDEÑA, 34
DELEGACION ADMINISTRACION, VITORIA, 13
TELFS. REDACCION: 217280 / ADMINISTRACION: 211511 - 211590 / DELEGACION ADMON.: 202852
APARTADO DE CORREOS N.º 46

«UCD gobernará aplicando su programa al servicio de todos los españoles» (Suárez)

El Gobierno y el Comité del partido victorioso se reunieron ayer, analizando los resultados de las elecciones

Expresivo telegrama de Carter al presidente del Gobierno español

Madrid (Efe). — El Gobierno ha analizado, durante la reunión del Consejo de ministros, los resultados de las elecciones legislativas, según la referencia oficial facilitada por la Secretaría de Estado para la Información al término del mismo.

La referencia oficial dice textualmente:

«Bajo la presidencia de Adolfo Suárez, se ha reunido esta mañana en el palacio de la Moncloa el Consejo de ministros.

A la reunión asistió la totalidad del Gobierno, con la excepción del titular de Obras Públicas y Urbanismo, Joaquín Garrigues, por encontrarse enfermo con una inflamación de bazo.

Abierta la sesión por el presidente del Gobierno, el ministro del Interior, Rodolfo Martín Villa, informó sobre el desarrollo de la jornada electoral del pasado día 1 de Marzo, así como de los resultados de la misma.

Seguidamente, el Gobierno, a través de las intervenciones de sus miembros, analizó la distribución provisional de los escaños, tanto del Congreso como del Senado, entre las diferentes formaciones políticas.

Por último, el Consejo adoptó diversos acuerdos de trámite normal administrativo».

DECLARACIONES A LA PRENSA

Madrid (Logos). — El presidente del Gobierno, al terminar la reunión del comité ejecutivo de UCD que duró alrededor de una hora, manifestó a los periodistas comentando el resultado de las elecciones, que UCD iba a gobernar aplicando su programa al servicio de 36 millones de españoles.

El presidente comentó que había recibido felicitaciones de numerosos líderes políticos de todo el Mundo y que también le habían felicitado el profesor Tierno Galván, Santiago Carrillo y Alfonso Osorio, entre otros líderes de diversos partidos políticos nacionales. El presidente manifestó que las elecciones habían puesto de relieve la voluntad del pueblo de consolidar un sistema de Gobierno democrático y occidental desde una posición programática como la que UCD defiende. «Se ha consolidado —añadió Suárez— el partido de UCD por el que nadie parecía apostar hace algún tiempo. Creo —añadió— que tenemos motivos de esperanza y a partir de ahora pondremos el acento en el cumplimiento de los deberes de todos».

El presidente no quiso pronunciarse sobre las posibilidades de formar Gobierno con una coalición y más bien parecía estar inclinado a que UCD vaya a gobernar solo. Sin embargo, no quiso hacer comentario sobre estos temas y manifestó que se deberían cumplir los trámites constitucionales que están previstos.

(Pasa a la página 14)

Según Felipe González había "una especie de pacto UCD - PCE"

A su juicio se ha dado un paso importante en el proceso democrático

Especulaciones sobre el futuro de CD

Madrid (Logos). — Cuando todavía no se pueden hacer apreciaciones aproximadas del número de votos obtenidos en las elecciones al Senado por los respectivos partidos por culpa de la lentitud del sistema de recuento para la segunda Cámara, puede adelantarse que entre los distintos partidos que han obtenido representación parlamentaria habrán de repartirse por encima de los 1.400 millones de pesetas a cargo del Estado.

Como es sabido, por cada escaño se sufraga un millón de pesetas, por cada voto para el Congreso cuarenta y cinco pesetas y por cada voto al Senado quince.

UCD, que según los cálculos reflejados, percibirá por encima de los quinientos setenta y ocho (578) millones; después el PSOE con más de cuatrocientos treinta y dos (432); el PCE con ciento once (111), y CD con cincuenta y siete (57) millones de pesetas. En ninguno de los casos citados, la aportación estatal compensa de los gastos de la campaña electoral.

3.500 VOTOS, MUY CODICIADOS

Madrid (Logos). — Casi un centenar de apoderados de los distintos partidos políticos, llenan desde primeras horas de la mañana el pequeño vestíbulo del INP, sito en la calle general Sanjurjo, donde 3.500 madrileños, que no pudieron votar el pasado día 1 por no

(Pasa a la página 15)

MISTERIOSO EPISODIO EN TORNO A UN BARCO DETENIDO EN CHERBURGO

Lleva un importante cargamento de armas que pueden estar destinadas a la ETA

París (Efe).— Un barco chipriota, con cargamento de armas, al parecer con destino a España, fue detenido en Cherburgo informa hoy el periódico "Le Matin".

La historia que relata el diario acerca de esta detención, adquiere un carácter misterioso, casi rocambolesco, a causa de mecanismo desarrollado por los dirigentes de la nave.

De la matrícula chipriota, el carguero, denominado "Diek Ze", ancló frente al pequeño puerto de Barfleur (pocos kilómetros al Oeste de Cherburg), donde la tripulación se dedicó a repintar el casco.

El desarrollo de la operación en alta mar, lo que no es costumbre, atrajo la atención de la tripulación de un barco francés anclado en puerto.

Mediante el uso de gemelos, pudieron comprobar que el carguero chipriota cambiaba su nombre "Diek Ze" por el de "Reefer Trader". Terminada la operación, el barco se dirigió al puerto de Cherburgo, donde procedió a un cargamento de cajas.

Denunciado el cambio de nombre, las autoridades policiales procedieron a un registro del carguero con el resultado de comprobar que acababa de instalar en sus bodegas 80 toneladas de armas y municiones compradas (dice "Le Matin"), al Ejército francés.

Pero el registro reveló también que otras cajas contenían 321 toneladas de armas y municiones de origen italiano, concretamente de la Marina de ese país.

El diario dice que las primeras intervenciones revelan que el entonces "Diek Ze" encargó en Civita Vecchia (puerto situado al Norte de Roma) y que debía dirigirse a Cádiz para entregar su carga.

No obstante, el navío pasó Gibraltar y siguió ruta, sin detenerse en Cádiz, para dirigirse a Barfleur, cambiar nombre, anclar en Cherburgo y cargar el armamento dicho.

Continúa el diario que, noticias de buena fuente, procedentes de Bilbao revelan que el "Diek Ze" estuvo anclado en aquél puerto semanas antes de encontrarse en Civita Vecchia.

Y conjetura más adelante, si el ahora "Reefer Trader" se dirigirá nuevamente a Bilbao, pero ya con las 401 toneladas de armas italianas y francesas.

¿Podría pensarse que esa carga estuviese destinada a la rama militar de "ETA"?, escribe, para subrayar que el silencio más absoluto pesa sobre este episodio, por parte de las autoridades.

LA REINA PRESIDE UN CONGRESO

Madrid. — Su Majestad la Reina doña Sofía inauguró en la Facultad de Medicina de la Complutense de Madrid, el XXV Congreso Nacional de Ortodoncia. En la foto, la Reina conversa con el Rector de la Universidad de la Complutense, Angel Vián Ortuño. — (Foto EFE).

EN PAGINAS INTERIORES:

- HOY NO HABRA PARTIDOS DE FUTBOL EN PRIMERA Y SEGUNDA DIVISION, POR LA HUELGA DE LOS JUGADORES.
- EXPLOSION DE UN ARTEFACTO, EN LA VIA FERREA IRUN-MADRID, ENTRE LAS ESTACIONES DE VILLAFRANCA Y BEASAIN.
- EJECUCIONES POPULARES EN IRAN.
- TROPAS DE AMIN RECUPERAN UNA CIUDAD.
- LISTA OFICIAL DEL SORTEO DE LA LOTERIA.

M.E.C.D. 2017

POSTAL

A. L. C. E. R.

VAYA por delante que escribimos este artículo bajo un imperativo personal, sin que nadie nos haya encomendado nada y mucho menos los enfermos que se acogen bajo esas siglas que nos sirven de título. Queremos decir que cuando funcionan bien las cosas, la compasión es estéril y que cuando no funcionan, como puede ocurrir en este caso, hay que hacerlas funcionar, que así de simple puede terminar siendo cualquier cuestión cuando por medio se pone lo que hay que poner.

Pues bien, si usted tuvo la ocurrencia de leer un reportaje que se publicó no hace mucho sobre el Servicio de Nefrología de la Residencia Sanitaria, recordará que bajo las siglas escritas y aludidas va el significado de Asociación de Lucha contra las Enfermedades Renales. No le recordaremos ahora que hay treinta y seis burgaleses (capital y provincia) sometidos semanalmente y en varias sesiones a la hemodiálisis y a todo lo que ello conlleva. Sí recordamos (y no a usted, que no tiene seguramente la solución en sus manos) que esta Asociación necesita un local donde llevar a cabo dignamente sus actividades de importancia, simplemente, vital. Y volvemos a decir que esto está escrito bajo el mandato de una idea muy personal del autor.

Bien, ¿qué entidad, institución, autoridad o particular tiene ese local? ¿Quién lo ofrece por solidaridad para que los enfermos se animen entre sí, para que sus familiares se conozcan, colaboren y los simpatizantes puedan echar esa mano del alma que se debe echar entre hermanos? Nos dejamos caer por segunda vez con la pregunta. La primera fue a raíz del reportaje, pero no tenemos ni idea de que se haya dado una sola respuesta.

Se nos dijo que por qué no solucionaba eso la Seguridad Social. Nos lo preguntabo una voz autorizadísima. Pues bien, no sabemos la respuesta, pero sí sabemos que el local sigue sin aparecer y que A.L.C.E.R. vive y existe gracias a la solidaridad entre enfermos y familiares, pero vive sin local, lo cual además de no tener ninguna gracia, puede ser un síntoma de indiferencia por parte de alguien (el que sea) que no dice nada en favor de la colectividad, o por lo menos de la colectividad que está llamada a aplicar soluciones.

También puede ocurrir que ni los mismos enfermos (que serán los primeros sorprendidos por la aparición de este artículo) no estén de acuerdo con lo que estamos diciendo, pero que conste que nos lo dicta un simple sentido de la solidaridad y no el de una compasión que ya hemos empezado definiendo como estéril.

En torno a la salud de estos enfermos (y no es paradoja) se mueven millones y más millones. Tantos que no entendemos cómo puede ser posible que una cantidad dedicada al local, que sería ínfima respecto a los gastos fundamentales, no haya brotado ya con más facilidad que las hojas llegadas en primavera. En fin, esto vuelve a ser una segunda llamada.

BURGENSE

TELEVISION ESPAÑOLA

DOMINGO

9,31	Hablamos.
10,00	El día del Señor.
10,45	Concierto.
11,45	Gente joven.
12,30	Sobre el terreno.
14,00	Siete días.
15,00	Noticias del domingo
15,30	Fantástico.
19,00	625 líneas.
20,00	Fútbol. At. Madrid-Rayo Vallecano.
22,00	Noticias del domingo.
22,30	Grandes relatos.
23,30	300 millones.
0,30	Ultimas noticias.

UHF

15,31	Curro Jiménez.
16,30	Destino: América.
17,30	Las calles de San Francisco.
18,30	Panorama musical.
19,00	Concierto.
20,00	Filmoteca TV.
22,00	La danza.
22,30	A fondo.

LUNES

14,05	Programa regional simultáneo.
14,30	Gente hoy.
15,00	Telediario.
15,35	Hora 15.
15,45	Nombres de ayer y de hoy.
19,01	Un globo, dos globos, tres globos.
20,00	Estudio Estadio.
21,30	Telediario.
22,05	Sumarísimo.
23,00	Los Roper.
23,30	Ultimas noticias.

UHF

19,31	Polideportivo.
20,00	Redacción de noche.
20,30	Revista de cine.
21,50	Más allá.
22,30	El coleccionismo y los coleccionistas.

Emerson

El televisor del futuro

COMERCIAL VELO - MOTO

OCASION

Extraordinario PISO Paseo Isla

160 metros cuadrados. Todo exterior. Servicios centrales.

5.200.000 PESETAS

Amplias facilidades

TELEFONO 20 94 57

QUISICOSAS

Si el miércoles se aprueba, como se espera, en el Pleno municipal, la propuesta de adjudicar la construcción de una pasarela metálica sobre el Arlanzón para salvar el río desde el Capiscol, la próxima temporada de primavera y verano habrá desaparecido el riesgo de nuevas muertes en el fatídico puente del ferrocarril a las personas que utilizan aquel peligroso lugar para acceder a la «Fuente del Prior» y «Fuentes Blancas».

Por cierto que ya está decidido que el viejo y destartalado puente de madera entre el Plantío y La Quinta, sea sustituído por otro de estructura metálica similar al que se tenderá aguas arriba, a la altura del Capiscol.

●

Ahora los vecinos de la barriada «Yllera» han visto con mucho agrado que el Ayuntamiento ha procedido a reglamentar la circulación con señalizaciones.

Lo que nadie comprende cómo ha podido pasar tanto tiempo sin adoptar medida tan elemental.

Hace dos semanas la Comisión Municipal Permanente, acordó contestar a la Delegación provincial del Ministerio de Cultura al escrito que envió este organismo estatal al Ayuntamiento sobre los inconvenientes producidos a personas que no pueden estudiar o fotografiar los monumentos histórico-artísticos del Arco de Santa María y las puertas de San Esteban y de San Juan.

La Delegación de Cultura, había recibido frecuentes quejas de personas estudiosas que no pueden investigar o fotografiar tales monumentos debido a que sus propietarios, no lo permiten.

La Ley —no derogada— de 13 de Mayo de 1933 establece en su artículo 29 que «los organismos oficiales y las entidades civiles y eclesiásticas, de cualquier clase que sean, tienen la ineludible obligación de permitir, cuatro veces al mes y en días y horas previas y públicamente señalados, la contemplación, el estudio y la reproducción fotográfica o dibujada de los inmuebles sujetos a esta Ley que les pertenezcan o que tengan en posesión.

Los particulares y las personas jurídicas poseedoras de inmuebles declarados monumentos histórico-artístico, tendrán la misma obligación».

●

Según nuestras noticias, el Ayuntamiento ha respondido a la Delegación de Cultura en los siguientes términos:

«Que tanto el Arco de Santa María como la Puerta de San Esteban están actualmente en trámite de restauración, motivo por el cual no pueden ser visitados ambos recintos al no estar habilitados para un destino predeter-inado ni tener personal de custodia y vigilancia de los mismos, por lo que supondría un gran inconveniente el tener que desplazar cuatro veces al mes a un destino predeterminado ni atendiese la posible visita de estos inmuebles».

●

Y prosigue la respuesta municipal:

«A mayor abundamiento, en el Arco de Santa María están depositados actualmente gran número de enseres, libros y documentos sin clasificar que podrían ser desordenados por los posibles visitantes o sustraídos por desaprensivos que se atribuyan el carácter de estudiosos, con el consiguiente perjuicio para el patrimonio municipal.

Por lo que respecta a la Puerta de San Juan su contemplación puede permitirse sólo exteriormente, por cuanto el inmueble no es de propiedad municipal».

Curioso.

El lector puede formarse su propia composición de lugar.

●

¡Cuidado a los alimentos en conserva!

No es que se trate de establecer una propaganda contra el consumo de productos que sanitariamente, estén controlados. De lo que se trata es de alertar a las autoridades sanitarias y a toda la sociedad contra el riesgo que determinados productos enlatados puede amenazar a los consumidores.

El reciente caso de un joven muerto y otro en grave estado a causa de lo que se supone una fuerte —y tan fuerte— intoxicación alimentaria debe abrir bien los ojos.

Que cada palo aguante su vela y... ¡por favor! protestas no.

Este asunto, sin invadir el terreno de la investigación judicial, debe esclarecerse debidamente a fin de conocer la firma comercial de origen y el establecimiento que despachó el posible producto intoxicador.

Martinillos

LOCALES TIPO ALMACEN - GARAJE

En venta y alquiler

URBANIZACION «LAS BERNARDAS»

— DISTINTAS SUPERFICIES Y CAPACIDADES.

— ACCESO DIRECTO CON VEHICULO O FURGON.

— INTERESANTES BENEFICIOS FISCALES.

INFORMES:

Construcciones ARRANZ ACINAS

Plaza de la Cruzada, n.º 1

500 PISOS

BARNIZADOS CON

SUPER - LYSSOLEN

Especial 7 ú 8

SIN NINGUNA RECLAMACION

BASILIO

Teléfono 22 57 72

M.E.C.D. 2017

CARTAS A NADIE

Giscard d'Estaing y su «latinoparla»

PASARON las elecciones generales —quedan las otras aún— y ahí están sus resultados, con lo que, al menos en más de un aspecto, la incógnita que tanto diera que hablar y escribir ha quedado despejada planteándose una situación que no dará menos. Pero como no es propósito nuestro meternos hoy en honduras, dejaremos el tema para otra posible ocasión, formulándonos únicamente la pregunta ¿está consolidada la democracia en España? Mucho nos tememos que no hayamos hecho sino dar un paso más hacia ese objetivo y que lo preciso ahora sea andar la nueva etapa —cuatro años quizá— recién abierta, procurando afirmarla en la convivencia, con más espíritu de trabajo y menos demagogia, con el debido sentido de la responsabilidad que a todos incumbe, decididos unos a gobernar con todas las de la ley y otros a jugar el papel de seria opción de alternativa, o sea como oposición auténtica que, por cierto, no equivale a impedir que se gobierne.

Hay algo, sin embargo, que exige remedio urgente: la falta de respeto que, al parecer, se nos tiene por ahí, pues la verdad es que algunos están tomándonos por el pito de un sereno (¿qué ocurrió con el famoso pito?) como lo demuestra ese continuo secuestro de los pesqueros, que no pueden hacerse a la mar sin que nuestros vecinos de arriba, de abajo y de al lado, les echen el guante con toda tranquilidad, llevándonos de cráneo. A Marruecos, a Francia y a Mauritania acaba de sumarse «nuestra hermana Portugal» y puesto que también se han registrado hechos similares a mayor distancia, ya que detenciones hicieron la Gran Bretaña y los USA, no extrañaría que llegue el día en que únicamente puedan tenderse las redes en el lago de Sanabria (suponiendo que sus aguas alberguen peces vivos todavía). Uno no sabe hasta qué punto esas aprehensiones, evocadoras de los tiempos de la piratería, son justificadas o no; si se producen porque las flotas pesqueras españolas dedícanse a faenar donde no deben o si su caza y captura obedece a un intento de humillarnos, con otras miras. Convenía aclarar el asunto, porque si es lo primero la solución estará en respetar los acuerdos pactados al respecto y no saltárselos a la torera y si lo segundo habrá que tomar medidas con el fin de que no se nos rían a las barbas.

Es curioso lo que está ocurriendo con relación a esa aparente falta de respeto a que aludimos (y que no se evidencia sólo con el caso de los pesqueros) ya que, precisamente, son los países «amigos» los que más trastadas nos hacen. Si ello nace fruto del afecto ¡buenos amigos tienes, Benito! ¿No resultará más positivo cambiar de compaña, con los que no nos quieren tanto, por ver si nos va mejor?

La marca del pitorreo acaba de batirla el presidente Giscard d'Estaing, en Méjico. A este francés sin perilla —por lo leído en noticias de allá— ya le parece poco lo de arramplar con los barcos y quiere hasta escamotear nuestro glorioso idioma. Lo ha hecho, además, ante el mayor pueblo de habla hispana del Mundo, donde tan celosos son de su español y donde el «musiú» ha tenido la desfachatez de decir —ignoramos el motivo que le diera pie— que mientras los canadienses del Quebec son «francoparlantes» sería más propio afirmar que los pueblos de la América enraizada en Iberia son «latinoparlantes» con lo que, de paso, dado que en Brasil hablan portugués, esta lengua fraterna y la nuestra quedan metidas en el mismo saco, so pena crea que los cariocas son mudos. Despropósito inimaginable. Ya los italianos se las arreglaron para que en Estados Unidos sigan adjudicándoles el descubrimiento del Nuevo Continente; también los ingleses, aferrados a un imperialismo putrefacto, insisten en que Gibraltar (ese trozo de España arrebatado de la manera más indigna) no es español y los gabachos, después de amamantar el terrorismo de la ETA, se oponen a nuestra entrada en la Comunidad Europea, en nombre de unos intereses que de europeístas tienen bien poco... Total, que de nada nos ha servido hasta el presente haber pasado del régimen autocrático, pretextado casi como único impedimento de solución para tantos problemas, a la democracia.

Lo de Giscard en Méjico rebasa todos los límites, pues nada menos niega que nuestra lengua —hablada por trescientos millones de personas— sea nuestra. Su ridículo chovinismo, impropio, por otra parte, de la categoría intelectual y política que se le atribuye, no ha llegado a pretender que el castellano-español surgiera allende los Pirineos, aunque todo puede andarse.

Acaso para algunos el episodio carezca de importancia, pero la tiene y mucha. Y de algún modo habría que llamar a capítulo al osado. Aunque, en el fondo, puede ocurrir que desde aquí le hayamos animado y nosotros mismos seamos algo culpables de lo ocurrido por cuanto con eso de las «nacionalidades» hemos sido los primeros en cuestionar la propia realidad de España, nación europea primera en lograr y mantener su unidad, pareciendo como avergonzados de proclamarnos patriotas (Patria, Patria grande ¡qué palabra tan hermosa y sugerente!) y andando con los divagues y majaderías del «país», el «estado español» (cuando no «estado» a secas) etcétera. Hasta negando en la Constitución el nombre de «español» al que, incuestionablemente, es nuestro idioma común, del que todos debemos sentir un legítimo orgullo, sin menosprecio ninguno para las otras lenguas peninsulares. ¿Podemos, pues, extrañarnos?

El inquilino del Elíseo (hijo, por cierto, de un hispanista notable y cuya esposa domina el español a la perfección) ignora nuestro habla y para decir lo que ha dicho en Méjico usó de su francés académico precisando de los servicios de madame Giscard (née Anne Aymone) como traductora. A buen seguro que si hubiese preguntado después a su costilla a qué parla había vertido sus palabras, ella, en la sincera confianza de la intimidad, no le hubiera respondido que al «latinoamericano».

¡Cuánta razón tenía quien escribió aquello de «cosas veredes, buen Cid, que farán fablar a las piedras»!

Este que lo es

DON RUY

LA INSTITUCION MATRIMONIAL COMO DERECHO SOCIAL Y SUS IMPLICACIONES EN LA MENTALIZACION POPULAR ACTUAL

Por Félix PEREZ Y PEREZ

(Catedrático de la Universidad Complutense de Madrid y Doctor Honoris Causa de la Universidad J. F. Kennedy)

De por sí la sociedad familiar es ente muy complejo, partamos de la idea que la familia está integrada por dos seres de sexo distinto: el macho y la hembra marido y mujer y que efectivamente hay prevalencias que distancian en definitiva al sexo fuerte que es el macho, situación que se refleja en el clásico reparto laboral. De otra parte, los hijos representan también un papel diferente dentro de la familia, pongamos por ejemplo una familia integrada por el padre e hijos del mismo sexo y la madre. El padre y la madre están a niveles distintos por razones de su sexo y su ocupación y también los hijos a pesar de ser del mismo sexo, ocurrirá que uno, es el primogénito y otro es el segundo hijo. El primogénito tiene un modelo de sociedad diferente. El otro hijo, segundo, encuentra un modelo más inmediato con el que identificarse, pero también se da la circunstancia que le ofrece un competidor que es el primogénito que sin embargo no tiene aquél, a su vez éste debe alterar su actitud y su conducta cuando va a nacer un hermano más pequeño. La psicología moderna está llegando a entender una serie de relaciones entre personas concretas que efectivamente constituyen puntos de clasificación interesantísimos, así se llega a explicar el modelo de conducta de cada individuo dentro de la familia, en función de que éste haya sido o no el primogénito y su padre a su vez también lo fuera o su madre sea hija sola o partiera de una familia necesitada, de clase media, de la aristocracia etc., etc. Este conjunto de relaciones mezcladas dan un tipo de familia suigéneris pero en todo caso puede decirse que las cosas no son tan sencillas como para poderse enmarcar en esquemas tan simples como el complejo de Edipo que fue el primer modelo que se dio para explicar relaciones triangulares en la familia hoy sabemos que estas relaciones no son temas tan simples. Se han complicado enormemente a raíz de las nuevas investigaciones que han podido descubrir una serie de influencias de un individuo sobre otro de padrs a hijos y de madres a hijos, entre hermanos y hermanas etc. Estas relaciones no son pura teoría sino que están definidas por la existencia de sustancias o efectores llamados feronas que son como hormonas que pasan de un individuo a otro y deciden en aquél conductas distintas por incidencia influenciaria; un ejemplo en biología animal es el siguiente, si tenemos una colectividad de hembras adultas y normales, en las que naturalmente aparecen ciclos sexuales cada 21 días, etc., y así las sometemos en ambiente exclusivo, es decir, privadas del macho varios meses, al cabo de un cierto tiempo se interrumpen todos los ciclos y aparece un absoluto reposo sexual en la comunidad. Basta que se aproxime a esta colectividad un macho y no sólo su presencia física sino a través de un medio invisible, aproximación, que dé lugar a percepción de determinados estímulos como olfativos sonoros, etc. etc., para que estas hembras entren en celo y comience a activarse en ellas la sexualidad como si conscientemente las hubieran suprimido ante la falta de oportunidad y ahora volviesen a recobrar la misma ante la posibilidad de un encuentro de cópula y fecundación. Este fenómeno definitivo indica claramente las influencias a que están sometidos los sexos. Otro ejemplo es el que se refiere a la aparición de celo en las cerdas y otras hembras tan pronto como se les quita los lechones y se desteta la camada. En este caso concreto, a los tres días del destete de los lechones las cerdas manifiestan celos que pueden ser fecundantes y que por consiguiente dan lugar al inicio de un nuevo período procreativo. En principio creíamos que este fenómeno era debido a una interferencia entre la hormona prolactina, que genera la secreción láctea, y las hormonas ganadotropas, que ponen en marcha la actividad ovárica. Se ha podido comprobar que este fenómeno se presenta si la cerda sigue viendo a sus lechones a través de un medio transparente; se trata de un efecto o acción afectiva motivada por feronas u hormonas de acción a distancia que actuando sobre el sistema neuroendocrino determinan la reacción, inhibidora en este caso y por tanto la secreción activadora de la sexualidad en el caso anterior. Evidentemente se ha evidenciado una serie de interacciones genéticas que en el mundo animal llamamos «interacción madres-hijos» «interacción padres-hijos», que se refiere a una serie de influencias que se transmiten a través del ambiente y que efectivamente hace que los sexos dominadores y modifiquen las reacciones de los sexos dominados, dando lugar entonces a una serie de actitudes ciertamente importantes. Evidentemente hay muchas razones para pensar que este tipo de interacciones se presentan con determinada intensidad, también en nuestra especie. Es evidente que la familia ha evolucionado como consecuencia de influencias ambientales, sociales, laborales culturales físicas, etc. del entorno que el hombre se ha encontrado a través del tiempo y la propia civilización y desarrollo, podemos admitir a ciencia cierta que no existe un modelo único de familia modelos muy diferentes de esta institución que depende, por supuesto de la actividad de los integrantes, padre y madre. En este sentido cabe hablar de familias autoritarias que se refieren a aquellas que se desenvuelven en esquemas represivos, fuertes que imprimen conductas con independencia de la voluntad del individuo actuando en aquellos momentos (edad) en que precisamente los hijos son muy impresionables a las referidas influencias o por el contrario familias que se deducen en su conducta de una manera de ser podríamos llamar liberal o con cierto grado de tolerancia, permisibilidad de una mayor o mejor comprensión por parte de los hijos en definitiva ante un hecho ocurrido, los padres pueden reaccionar de tres maneras: no darle importancia castigar o premiar la buena conducta y estimular a los individuos cuando consiguen el objetivo que apetece a la familia; en esta triple situación se generan modelos diferentes de conducta como pueden ser la permisibilidad, el temor a frustraciones por parte de los individuos atemorizados sancionados, etc., o por el contrario crear una conducta orientada hacia lo competitivo en función de irse ganando los premios prometidos, cabe también hablar hoy de modelos distintos de familia que en definitiva se han instalado en conductas de grupos sociales políticos. Así se puede hablar de la familia socialista, de la familia comunista y de las comunas como alternativa de la familia actual etc. Con relación a la familia socialista, es curioso significar que el socialismo ha imprimido cambios importantes a la familia

(Pasa a la página siguiente)

M.E.C.D. 2017

información RELIGIOSA

SANTORAL

SANTOS DE HOY

1. de Cuaresma. — Ss. Casimiro cf.; Lucio I, p.; Basilio, Eugenio, Agatoro, Eterio, Capitón Elpidio, Efrén, Arcadio, obs.; Cayo, Cirilo, Arquelao, Cuadrado, Acacio, Estratónico Focio, Adrián, Quirino, mrs

Misa del domingo.

SANTOS DE MAÑANA

Ss. Focas, Eusebio, Adrián, mrs.; Gerásimo, ermitaño; Juan José de la Cruz, cf.; Oliva, vg. y mr.; Gregorio, Teófilo, Virgilio y Ciriano, obispos.

Misa de Feria.

CULTOS

MM. TRINITARIAS. (Paseo de la Quinta)

Primero domingo en honor de la Santísima Trinidad. Por la tarde a las seis exposición de Su Divina Majestad, estación, rosario, trisagio cantado y reserva.

FRATERNIDAD SEGLAR FRANCISCANA

Esta Fraternidad celebrará su función mensual el día 4, primer domingo, a las seis de la tarde, en la iglesia de Santa Clara con celebración de santa misa, pudiendo asistir cuantos lo deseen.

BOLETIN DE CARITAS

Donativos de la semana 33.050 pesetas.

ADVERTENCIAS: Todos los lunes a las ocho menos cuarto de la tarde se celebra una misa en la capilla del Palacio Arzobispal por los bienhechores vivos y difuntos de esta Cáritas Diocesana y ayudados por la misma.

Los donativos se reciben en Cáritas Diocesana, Martínez del Campo, 7; en Relojería Pérez Cecilia, Espolón, 2. en Radio Popular de Burgos, Avda. del Cid, 8; en Radio Juventud calle Caja de Ahorros Municipal, 17; y en todos los Bancos y Cajas de Ahorros establecidos en la capital.

La institución matrimonial como decreto social...

(Viene de la página anterior)

en su sentido clásico. Ha olvidado sus planteamientos y se ha ocupado más bien de matices o modificaciones relacionadas con hechos económicos simplemente y así en muchas colectividades socialistas lo que existe es un modelo de capitalismo de estado o por el contrario no se han producido cambios en el modelo socialista de la familia, que sigue idéntico. Las transformaciones intentadas a este respecto no han sido en el campo socialista sino más bien en el mundo comunista y así en la URSS hasta la muerte de Lenin se comenzó una revolución respecto al planteamiento familiar que allanaba casi prácticamente esta institución y tuvo su influencia decisiva de los años 1917 a 1924 y por supuesto no dio tiempo a conseguir resultados que pudiéramos hoy traer como punto de partida de estudio y de consecuencia. El otro ejemplo a este respecto es Cuba, pero también aquí el modelo social que se ha afrontado es un modelo moderno del que todavía no tenemos punto de comparación puesto que los jóvenes nacidos y educados en este ambiente todavía no han llegado a la edad de poder descubrir en el mismo ventajas e inconvenientes de tal planteamiento familiar. Es distinto al ruso, no pretende en ningún caso el sustraer a los hijos del ambiente familiar, sino simplemente someterle a unas condiciones educativas propias pero sin arrebatar a los hijos de la familia. Estas condiciones educativas se refieren más bien a planteamientos económicos sanitarios que de materia específica.

Evangelio del día

«Convertíos y creed la Buena Noticia». (San Marcos, I, 15)

En aquel tiempo el Espíritu empujó a Jesús al desierto. Se quedó en el desierto cuarenta días, dejándose tentar por Satanás; vivía entre alimañas y los ángeles le servían. Cuando arrestaron a Juan, Jesús se marchó a Galilea a proclamar el Evangelio de Dios: decía: —Se ha cumplido el plazo, está cerca el Reino de Dios. Convertíos y creed la Buena Noticia.

INVITACION A LA CONVERSION

Hemos entrado de lleno en la Cuaresma, tiempo como hemos ya repetido de oración y de penitencia, tiempo de conversión de nuestra vida, tiempo de emprender una vida según Cristo, de caminar por la senda que conduce a la santidad.

Y para ello la Liturgia de este día pone ante nosotros a Jesús en el desierto tentado por Satanás, el enemigo de las almas y, por tanto, enemigo nuestro.

Y todo esto, según las palabras de San Pablo, para hacerse semejante a nosotros en todo, menos en el pecado, y por otra parte para enseñarnos que si él fue tentado también nosotros seremos tentados, pero venceremos como El venció, si acudimos a las armas de la oración y de la penitencia.

Por eso la Iglesia nuestra Madre nos invita hoy a la conversión de vida y para ello se vale de aquellas palabras de Pedro en su primer sermón de llamada a la conversión.

Cuando aquella multitud de gentes oyeron la Palabra de Pedro que les incita a la conversión, aquellas gentes, arrepentidas de su crimen y de su conducta, cayendo a los pies de los primeros apóstoles les decían: ¿Y qué hemos de hacer?

Y Pedro les contestó: Arrepentíos y Bautizaos en nombre de Jesucrito para remisión de vuestros pecados y recibiréis el Espíritu Santo.

Pues en este día ante la invitación de la Iglesia a la conversión, como aquellos primeros fieles, arrepintámonos de nuestras culpas, pidamos perdón de ellas y emprendamos una nueva vida.

¿Qué hemos de hacer para ello? Hagamos un examen de nuestra vida y hallaremos que a unos nos dominará orgullo y la soberbia, pues sigamos del ejemplo de Cristo que nos dice: Aprended de Mí que soy manso y humilde. A otros nos dominará el afán de las riquezas, pues sintámonos desprendidos, usando sólo de los bienes de la Tierra en cuanto nos lleven a Dios. A otros nos arrastrará la pasión de la carne, pues levantemos en alto el estandarte de la pureza y castidad. A otros nos dominará el odio, el rencor, el ansia de venganza, pues hagamos del amor y de la caridad la norma de nuestra vida. Y para ello, al ver como decíamos el domingo pasado que sin la ayuda de la gracia somos y valemos muy poco, procuremos imitar el ejemplo que hoy nos da el mismo Jesús, y acudamos a la oración y a la mortificación. Pensemos que si nos metemos en la ocasión indudablemente seremos vencidos. Por eso nos dice Cristo «Vigilad y orad para no caer en la tentación».

Cristo se retira al desierto y allí se entrega a la oración y a la penitencia, pues imitémosle: acudamos con frecuencia a la oración y Dios que es amor, que es bondad y misericordia, oirá nuestras oraciones y vendrá en nuestra ayuda.

En la primera lectura hemos visto el pacto que hizo Dios con Noé después de salir del arca en que se salvó del diluvio, poniendo como señal de que no volvería a haber otro diluvio el arco iris. Pues bien hoy tenemos otro arco iris puesto entre el Cielo y la Tierra que es el mismo Cristo clavado en la Cruz por nuestra salvación.

Es verdad que nuestros pecados clamaban al Cielo justicia y rigor para el pecado: pero Cristo clavado en la Cruz se puso como arco iris entre Dios y el hombre y la Sangre de Cristo clama misericordia y perdón.

Acojámonos a la misericordia infinita de Dios, siempre dispuesto al perdón, y en los brazos de Cristo, que se abren para abrazarnos, podremos pasar los umbrales de eternidad felizmente, después de haber experimentado a lo largo de nuestra vida el auxilio de esa gracia de Dios, que ha de abrirnos para siempre las puertas de la felicidad y de la Gloria.

VEGAS

Farmacia vendo

VALLADOLID, CAPITAL.
Teléfono 2431321 (91). Ma-

NUEVA JUNTA DIRECTIVA DE LA PEÑA CIDIANA

Se ha constituido la nueva Junta directiva de la Peña Didiana, quedando formada del siguiente modo:

Presidente, don Angel Ibáñez Puente; vicepresidente don Heriberto García Esteban; secretario, don José María Hernando Pérez; tesorero, don Fernando Sanz Andueza.

Vocales: don Tomás Calleja Iturriaga; don Mariano Vallejo Orbea, don Saturnino Valdivielso Ojeda, don Avelino Juez Villarlezo, don Juan José Jiménez González, don Cándido Saiz González.

✝

El novenario de misas y rosarios, que dará comienzo el martes, día 6, a las OCHO MENOS CUARTO de la tarde, en la iglesia parroquial de Nuestra Señora de las Nieves será aplicado por el eterno descanso de las almas de

LOS JOVENES

D. PEDRO LLORENTE EZQUERRA

Y

D. JOSE MARIA PAMPLIEGA GARCIA

Que fallecieron en accidente de circulación, el día 4 de Febrero de 1979

(Q. E. P. D.)

SUS FAMILIAS ruegan una oración por sus almas y la asistencia a dichos actos.

Burgos, 4 de Marzo de 1979

✝

PRIMER ANIVERSARIO

DE

EL SEÑOR

D. ANSELMO CANDUELA GARCIA

(Funcionario del Excmo. Ayuntamiento de Burgos)
Falleció el día 5 de Marzo de 1978

(Q. E. P. D.)

Su hijo, Manuel Angel; hija política, María Begoña; nietos y demás familia

RUEGAN una oración por el eterno descanso de su alma y la asistencia al funeral que se celebrará MAÑANA, unes, en la iglesia parroquial de San Lesmes Abad, a la UNA de la tarde.

Acto de caridad por el que les participan su agradecimiento.

Burgos, 4 de Marzo de 1979

✝

EL SEÑOR

D. EDUARDO VICARIO PERAITA

(MEDICO Y ABOGADO)

Falleció ayer en Salas de los Infantes a los 88 años de edad.

D. E. P.

Su esposa, doña Marcelina Alcalde; hijos, Otilia, Ricardo, Eduardo, Fermín, José Luis, Ana María, María del Carmen, María Concepción y Caridad; hijos políticos, Delfín Medrano, Félix García, Mercedes Benito, María Purificación de Simón, Rosa Estrada, Emilio Marijuán, Oscar Lalanne y Narciso Duque; hermana, doña Italia Vicario; nietos, biznietos y demás familia.

RUEGAN a sus amistades una oración por su alma y la asistencia al funeral que se celebrará en la parroquia de SANTA CECILIA, de Salas de los Infantes, HOY, DOMINGO, DIA 4, a las CUATRO DE LA TARDE y entierro a continuación, que les agradecen por anticipado.

Salas de los Infantes, 4 de Marzo de 1979

✝

LA SEÑORA

DOÑA JOSEFA RUIZ ORDOÑEZ

Falleció en el día de ayer, a los 86 años de edad, habiendo recibido los Santos Sacramentos y la Bendición de Su Santidad.

D. E. P.

Sus apenadas hijas, doña María Soledad, doña María del Carmen, doña Pepita, doña María del Rosario y doña María Concepción Ibáñez Ruiz; hijos políticos, don Hermias Ronda, don Enrique Acero, don Félix Castrillejo y don Eutiquio Maté; hermanos políticos, nietos, bisnieta, sobrinos y demás familia.

RUEGAN UNA ORACION POR SU ALMA

Las honras fúnebres y funeral se celebrarán en la iglesia parroquial de SAN GIL ABAD, HOY, DOMINGO, a las CUATRO Y MEDIA y acto seguido la conducción del cadáver al cementerio de San José.

Casa doliente: San Gil, 11.

Burgos, 4 de Marzo de 1979

«La Cruz»

M.E.C.D. 2017

actualidad BURGALESA

MOVIMIENTO DEMOGRAFICO.— Durante el día de ayer se verificaron en el Registro civil las siguientes inscripciones:

Nacimientos: Ana Ruth Mena y Alonso, Oscar Palencia y Corrales, Rubén Sancho y Meguel, Virginia García y Obregón, María Isabel Ortega y Sancho, Enrique Heredia y Hernández Rodrigo Miguel y Montoya y Carlos Amo y Tudanca.

Defunciones: María Belén Puente y Martínez, de Burgos, seis meses; Ricardo Escaño y Campo, de Burgos, 64 años; Nieves Acosta y Martínez, de Mazarrón (Murcia), 76 años; Emérita Martínez y Pérez, de Villangómez, 72 años y Bienvenido Berezo y Urbaneja, de Los Balbases, 71 años.

Cartelera de ESPECTACULOS

AVENIDA.— Hoy, 5,30, 7,45 y 10,30. ¡Otro estreno portentoso! «Globo de Oro Mejor Película Extranjera en U.S.A.» Nominada para el Oscar de Hollywood: **¿Quiere ser el amante de mi mujer?** Amor, humor, erotismo, sexo, frustraciones y felicidad... ¡y mucha diversión! (Mayores 18. Se exige el D.N.I.)

CALATRAVAS (204161).— 5,30, 7,45 y 10,30. Un estreno «western» ¡violento y apasionado! **Clayton Drumm** (s. c.) Color. Fabio Testi, Warren Oates y Jenny Agutter. En los últimos 20 años, son contados los films del Oeste que han dejado profunda huella en los espectadores... ¡Este será uno de ellos! (Mayores 18).

CONDAL.— Continua de 4 a 12. Hoy, el más grandioso programa: **Las aventuras de Flesh Gordon.** Un relato cómico-erótico sin precedentes, inspirado en el famoso héroe de ciencia-ficción a escala sexy. Y Robert Mitchum y Charlote Rampling en **Adiós, muñeca.** Una película sobre el hampa en Estados Unidos. (Mayores 18 años).

CONSULADO ¡Atención! Hoy, en sesiones 5,30, 7,45 y 10,30 La película que ha conmovido al mundo por la vida y costumbres del Africa primitiva **Africa ama.** Clasificada «S» Advirtiéndose que por su temática o contenido pudiera herir la sensibilidad del espectador. (Autorizada a mayores de 18 años, exigiéndose el D.N.I.)

CORDON (207037) — 5,15, 7,45 y 10,30. (¡2.ª semana de éxito!). Con un «suspense» delirantemente cómico, un estreno mucho más que divertido: **Juego peligroso** (s. c.) Color. Goldia Hawn y Chevoy Chasse **Juego peligroso** es... la película que recomienda la crítica mundial, la que Vd. estaba esperando. (Mayores 14 años).

DUCAL.— Hoy, de 4 a 12, doble incomparable: **Bella, valiente y... ¡buena!** Edwige Fenech. ¡Ríase a carcajadas con esta deliciosa película de sexy! ¡Un film inolvidablemente divertido. Y **Los cuatro dedos de la furia.** Un huracán de emociones, luchas de karate, kung-fú y llaves demoledoras. (Mayores 18).

GOYA.— ¡Atención! Hoy, en sesiones 5,30, 7,45 y 10,30, la película que figura a la cabeza del cine erótico de Europa: **Deseada.** Con Silvia Kristel (la auténtica Emmanuelle). Autorizada para mayores de 18 años, exigiéndose el D.N.I.

GRAN TEATRO.— Hoy 5,15, 7,45 y 10,30. El más asombroso e impresionante estreno. Una grandiosa superproducción con el más excepcional reparto internacional. Arthur Kennedy, Carrol Baker: **Ciclón** Un relato espectacular de «suspense» apasionante y tremendo, alucinante, macabro. (Mayores 16 años)

LIDO.— Continua de 4 a 12. Hoy, un programa extraordinario y autorizado mayores 14 años. La historia de un comando suicida: **Doce del patíbulo** ¡Escalofriante! ¡Feroz! ¡Despiadada! Y Tony Curtis y Jack Lemmon en **La carrera del siglo.** Las más disparatadas aventuras. Un auténtico record de carcajadas.

TIVOLI (220088).— 5, 7,45 y 10,30. Estreno de la película que fue la más aclamada en el último festival de Cannes: **El expreso de medianoche** (4). Color. Brand Davis, Bo Hopkins, Ranly Quaid, etc. (¡Es imposible imaginar un film más impresionante!). Una historia real que va más allá de la más alucinante pesadilla. (Rig. May. 18).

A VALENCIA
FALLAS DE SAN JOSE
Salida sábado, 17; 7,30 mañana.
Regreso: día 20.
A CANARIAS
Con el BURGOS, C. F. con estancias en Las Palmas y Tenerife.
Viajes de 4 — 8 — 11 días.
Salidas: días 19 y 23 de Marzo.
Viajes Clunia
A. V. G. B. 134
Teléfonos: 206633 y 205044
Paloma, 25 BURGOS

EL CUPON PRO CIEGOS.— En el sorteo celebrado en el día de ayer resultó premiado con 2.500 pesetas, el número 617 y premiados con 250 pesetas, todos los números terminados en 17.

Cupón pro ciegos
N.º 617
PREMIADO EN EL SORTEO DE AYER
muebles evelio
VITORIA 41, 43, 49, 51, 53, 56, 58, 60, 62

BOLETIN METEOROLOGICO. — Comprensivo de los datos recogidos ayer en el Observatorio del Instituto de Enseñanza Media Femenino.

Barómetro.— A las ocho de la mañana, 698,7; a la una de la tarde, 699,3; a las siete de la tarde 698,2.

Temperatura ambiente. — Máxima, 14 grados a las 15 horas; mínima, 0,4 grados a las 8 horas.

Dirección y velocidad del viento.— A las ocho de la mañana, E— 3 kilómetros; a la una de la tarde, NW— 10 kilómetros; a las siete de la tarde, W— 3 kilómetros.

Humedad, 56 por ciento.

PARA OIR BIEN
PARA VER BIEN
OPTICA INTERNACIONAL
Carlos Frühbeck
Especialidad microlentillas
Optico diplomado
Espolón, 30

FARMACIAS DE GUARDIA. — González Iglesias, Avda. del Cid 6; Carcedo, Barriada Juan XXIII y Domingo Arnaiz, Barrio Gimeno, 30.

Mañana, lunes. — García Echeveste, Avda. del Cid, 20; De Domingo, General Mola, 32 y Sáez Sagredo, Barriada Inmaculada, H 1.

Viajes Sayca
Días 17 al 20 de Marzo
A las Fallas de VALENCIA
Salida de Burgos:
Día 17, 7'30 mañana.
Regreso: día 20.
A MADRID
Salida:
Sábado, 10; 3 tarde.
Viajes Sayca
AGV., T-136
Moneda, 18
Teléfono 209436

INSTALACIONES INDUSTRIALES — La Delegación provincial del Ministerio de Industria y Energía según informa en el «Boletín Oficial de la Provincia» ha autorizado a «Iberduero, S. A.» la reforma y modernización de la central generadora de energía eléctrica de Quintanilla Escalada con objeto de automatizarla y verter la energía que produce a la red de 46 KV y montaje de subestación transformadora.

OBJETOS PERDIDOS. — En la Policía Municipal y para las personas que acrediten ser sus propietarios se encuentran depositados los siguientes objetos:

Un monedero con dinero, dos pares de gafas, un par de guantes, un pantalón, un paraguas, una capa y un audífono.

Durante la pasada quincena han sido entregados los siguientes objetos: un monedero con cierta cantidad, una cartera de colegial y cuatro pares de gafas, por Oficina Bus, taxis número 48, don Sabino Martínez, don Arsenio Iglesias, doña Carmen Casas y don Francisco Angulo, a los que acreditaron ser sus propietarios, doña Isabel Portugal, don Damián González, don Severiano Ortega, doña María Pilar Arce, don Valentín Rastrilla y don Luis Treviño.

Imposición de condecoraciones

Mañana, en Capitanía

Mañana, lunes, a la una de la tarde y en el salón del trono de Capitanía general tendrá lugar el solemne acto de imposición de condecoraciones a personal castrense de la sexta región militar.

Este acto lo presidirá el capitán general, don Fernando Sanjurjo de Carricarte.

HACE 30 años

Del DIARIO DE BURGOS correspondiente al viernes, 4 de Marzo de 1949

EL ministro del Aire estuvo ayer en nuestra ciudad e inspeccionó las obras que ejecuta la V Región Aérea. Entre otras cosas, se informó al Sr González Gallarza que los pabellones destinados a la M.A.U. estarán terminados en Junio.

- **ANTE los reiterados deseos de muchos burgaleses, la Oficina local de Fomento del Turismo ha organizado una excursión en autocar a Sevilla, que acompañará al laureado Orfeón Burgalés.**

AGRADECIMIENTO

La familia de don Elías Desiderio González Caballero, fallecido el día 25 de Febrero pasado (que en paz descanse), nos ruega expresemos en su nombre, ante la imposibilidad de hacerlo personalmente, su agradecimiento a cuantas personas asistieron al funeral y entierro celebrados por el eterno descanso de su alma.

GRATITUD

La familia HERRERA CAMPO agradece público y cordialmente el consolador testimonio de aliento y solidaridad recibido de sus numerosos amigos con ocasión de las honras fúnebres celebradas por el eterno descanso de IGNACIO MARIA, recientemente fallecido.

Britt
BOUTIQUE NOVIAS
UN NUEVO CONCEPTO PARA LA NOVIA.
BRITT, VESTIDOS, TOCADOS, TUL, ZAPATOS, CORSETERIA, LENCERIA...
EN BRITT CREAMOS TODO LO QUE NECESITAS PARA ESE DIA TAN ESPECIAL.
MAÑANA, LUNES, APERTURA
LAIN CALVO, 15

OCASIONES DE LA SEMANA

Marca	Matrícula	Entrada
R-12 S	BI-...9-B	80.000,—
Seat 850	BU-42...	30.000,—
R-5	BU-7...B	100.000,—
Citroen Dyane-6	BU-2...C	100.000,—
Citroen GS Club	BU-5...C	140.000,—

EUROCASION le ofrece vehículos usados garantizados después de una serie de controles e intervenciones, con una garantía de 6 meses sobre piezas y mano de obra en todos los puntos EUROCASION del país, cualquiera que sea el kilometraje efectuado.
EUROCASION
COCHES USADOS NUEVOS
Eurocasión es un servicio más de Citroën
TRABADO, S.L.
Ctra. Madrid-Burgos, km. 234 Tfno. 20 05 43 BURGOS

M.E.C.D. 2017

Escuela Universitaria del Profesorado de E. G. B.

Prácticas de enseñanza

Se pone en conocimiento de todos aquellos alumnos que deseen realizar el período de prácticas de enseñanza de los cursos segundo y tercero respectivamente como alumnos libres, que deberán pasarse por la Secretaría del Centro los próximos días 5, 6 y 7 de los corrientes para inscribirse. El mencionado período dará comienzo el próximo día 8.

Treinta mil niños mueren diariamente de hambre y enfermedad ¿Qué haces para remediarlo? Colabora en Campaña contra el Hambre

LA SOCIEDAD UNION ARTESANA RENUEVA SU JUNTA DIRECTIVA

La Sociedad Unión Artesana ha efectuad renovación de su junta directiva que ha quedado constituída del modo siguiente:

Presidente, don Pedro Alonso Castilla.

Vicepresidetne, don Francisco Arroyo López.

Secretario, don José María Miñón Ortega.

Tesorero, don Francisco González Velasco.

Vocales, don Luis Rastrilla Alonso, don José Luis González Apestegui, don Vicente Rojo Fuente, don José María Domingo Santamaría, don Benigno Peña Sancho y don Ricardo Carranza Gamboa.

GOBIERNO CIVIL

Visitas

Durante la semana pasada el gobernador civil ha recibido las siguientes visitas:

D. Mariano Nieto, de Valladolid.

Comisión de empresarios de panadería, integrada por don Ricardo Sáiz Santamaría, Juan José García Sáez, Ricardo Cámara Arribas, Isaac Barrio Pérez y Jacinto Martínez Sierra

D. Juan José Rivera Zamora y don Juan Antonio García González, de Briviesca.

Don Luis Carcedo, de la Federación de Empresarios de Hostelería.

Don Teófilo Fernández Fernández, presidente de la Casa de Asturias y León, don Antonino Arozamena Revuelta, del Centro Regional Montañés y D Antonio García Arias, gerente de la sala del bingo.

Representación de la CSUT, con una comisión de asalariados del taxi.

Una persona hambrienta es un reproche a la civilización Ayuda a la Campaña Contra el Hambre

Salen a subasta las obras de urbanización de las Llanas y de la calle Calleja y Zorita

También el arreglo de la carretera de acceso al Polígono de Villalonquéjar

El «Boletín Oficial del Estado» de ayer informa que el Ayuntamiento de la capital saca a subasta las obras de urbanización de las Llanas de Adentro y de Afuera, con un tipo de licitación de seis millones y medio de pesetas en números redondos.

Igualmente se inserta la convocatoria de subasta de las obras de urbanización de la calle Calleja y Zorita. El tipo-base de esta licitación se fija en 8.600.000 pesetas aproximadamente.

Por otro lado, el mismo periódico oficial da cuenta de que el Ayuntamiento saca también a subasta las obras de reparación de la carretera de accesos al polígono industrial de Villalonquéjar.

El tipo base es de 28.700.000 pesetas.

TRATAMIENTO ALCOHOLISMO Y TOXICOMANIAS

TERAPIA DE GRUPOS

JAIME ESPARZA R. DE TRUJILLO
— PSIQUIATRA

FRANCISCO JAVIER RUIZ FERNANDEZ
— PSICOLOGO —

TELEFONO 21 84 68 (2 A 4 HORAS)

✝

El novenario de misas que dará comienzo mañana, día 5, a las siete y media de la tarde, en la iglesia parroquial de San Pedro de la Fuente, será aplicado por el eterno descanso del alma de

EL SEÑOR

DON FRANCISCO PEREZ MARTIN

Fallecido el pasado día 5 de Enero.

(Q. E. P. D.)

LA FAMILIA agradecerá la asistencia a alguno de dichos actos.

Burgos, 4 de Marzo de 1979.

✝

Las misas que comenzarán mañana, lunes, en la parroquia de Santo Domingo de Guzmán, a las siete y media de la tarde, serán aplicadas por el alma de

EL SEÑOR

DON HELIODORO MARISCAL SAIZ

Que falleció el día 18 de Febrero de 1979, confortado con los Santos Sacramentos y la Bendición de S. S.

LA FAMILIA agradecerá la asistencia a tan piadosos actos.

Burgos, 4 de Marzo de 1979

✝

PRIMER ANIVERSARIO

DE

LA SEÑORA

DOÑA TORIBIA ARROYO PEREZ

(Q. E. P. D.)

SU HIJA, SOR ANUNCIACION Y DEMAS FAMILIA

RUEGAN una oración por el eterno descanso de su alma y la asistencia al funeral, que se celebrará D. M., MAÑANA, lunes, día 5, a las OCHO de la tarde, en la parroquia de Santa Agueda.

Por cuya asistencia les quedarán muy agradecidos.

Burgos, 4 de Marzo de 1979

✝

QUINTO ANIVERSARIO

DE

EL SEÑOR

D. FELIX IZQUIERDO SORIANO

(Comandante de Intendencia, retirado)

Falleció el día 6 de Marzo de 1974

(Q. E. P. D.)

Su esposa, doña Ignacia Cámara Arce; hijas, María del Carmen y María de los Angeles (religiosa Concepcionista); hijo político, Antonio Albear; nietos, hermanos, hermanos políticos, sobrinos, primos y demás familia

RUEGAN oraciones por el eterno descanso de su alma y la asistencia al funeral, que tendrá lugar el MARTES, día 6, a las DOCE, en San Cosme y San Damián.

Por cuya asistencia les quedarán muy agradecidos.

Burgos, 4 de Marzo de 1979

por REFORMA nos TRASLADAMOS a la calle MADRID, 76

Queremos hacer más ameno y funcional el gran

SUPERMERCADO DEL MUEBLE

y mientras duran las obras de reforma les atenderemos en **Calle Madrid, 76**

DORMITORIOS, TRESILLOS, MUEBLES POR ELEMENTOS, MUEBLES JUVENILES, MUEBLES DE COCINA, LAMPARAS, ETC.

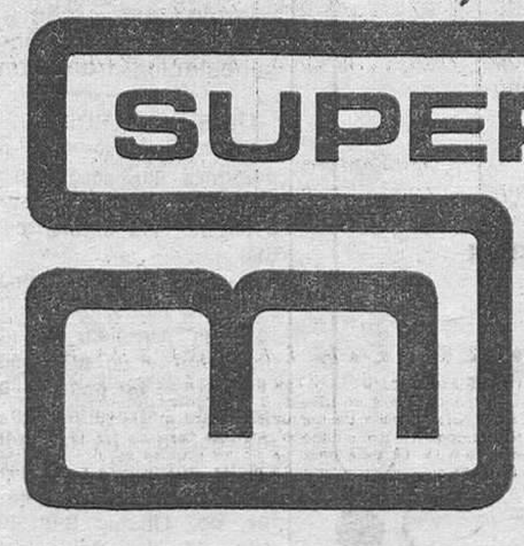

SUPERMERCADO DEL MUEBLE

C/MADRID, 76

M.E.C.D. 2017

INTENTO DE RESOLVER EL GRAVE PROBLEMA DEL APARCAMIENTO DE CAMIONES EN GAMONAL

La Asociación de Vecinos «Todos Unidos» convoca a los camioneros, a una reunión para hoy

La Asociación de Vecinos «Todos Unidos» de Gamonal-Capiscol, ha convocado una reunión para trabajadores del transporte (camioneros) para mañana, domingo, día 4, a a 1 del mediodía en el local de la Asociación, sito en Bda. Inmaculada, H. 2 y 3.

Esta reunión está motivada por el acuciante problema que afecta al barrio, ante la falta de aparcamientos para vehículos de gran tonelaje.

Como muestra de este problema, basta citar el hecho de que el anterior fin de semana, se encontraban aparcados en la Avda. Eladio Perlado, 52 camiones.

Es interés de la Asociación de Vecinos, dar una rápida y urgente salida a esta situación, que de seguir así, no hace sino perjudicar al desarrollo de a vida normal, amén de los perjuicios que se pueden ocasionar al ya mal estado de la pavimentación de las calles en general.

INVITACION A LOS TRABAJADORES DEL TRANSPORTE

La falta de espacios y el mal aprovechamiento de los pocos que existen, hace traer consigo un problema urbanístico.

Las calles del barrio están saturadas de camiones de transporte que por no tener un sitio adecuado para aparcar, tienen que hacerlo donde primero encuentran.

Con el interés de seguir luchando por un barrio mejor, creemos que tenemos que dar una solución inmediata entre los vecinos y las personas más directamente afectadas por la falta de aparcamientos para vehículos de gran tonelaje, es decir los trabajadores del transporte (camioneros).

Para estudiar las formas de solución o distintas alternativas que puedan existir, os invitamos para que participéis en la reunión que para tal fin tendrá lugar, en el local de la Asociación de Vecinos Todos Unidos de G-C. sito en. Bda. Inmaculada H- 2 y 3, el próximo domingo, día 4, a la 1 del mediodía.

ASOCIACION DE VECINOS «TODOS UNIDOS» DE GAMONAL - CAPISCOL

Captura de una loba en Riocavado de la Sierra

Fue abatida por Saturnino Blanco "Pichi"

A mediodía de ayer, el cazador de Riocavado de la Sierra conocido por "Floren"", avisó a la cuadrilla de la que forma parte en nuestra ciudad, los también cazadores Pedro Sevilla, Aniceto Gallego y los hermanos Martínez Iglesias, de que había visto tres lobos en dicho término municipal. Casi acto seguido, los integrantes de la cuadrilla citada se pusieron en viaje, llegando a Riocavado a eso de las tres y media.

Media hora más tarde, Saturnino Blanco, apodado "Pichi", lograba dar muerte a uno de los animales, que resultó ser una loba, preñada y con varias crías en sus entrañas, que arrojó un peso de 39 kilogramos. Fue traída a nuestra ciudad y posteriormente devuelta a Riocavado, cuyos vecinos, concretamente los ganaderos mostraron su satisfacción y gratitud a los cazadores. Allí será exhibida por los pueblos de aquella zona.

¡¡PISO!!

Lain Calvo, propio apartamento, oficinas 1.700.000. Abonar 12 años. PRIGO. Moneda. 13.

¡SOLEADISIMA!

Frente Sala Fiestas. Vivienda 4 habitaciones, baño, otro servicio, cocina, soleadísima terraza, vistas inigualables. Calefacción. PRIGO. Moneda, 13.

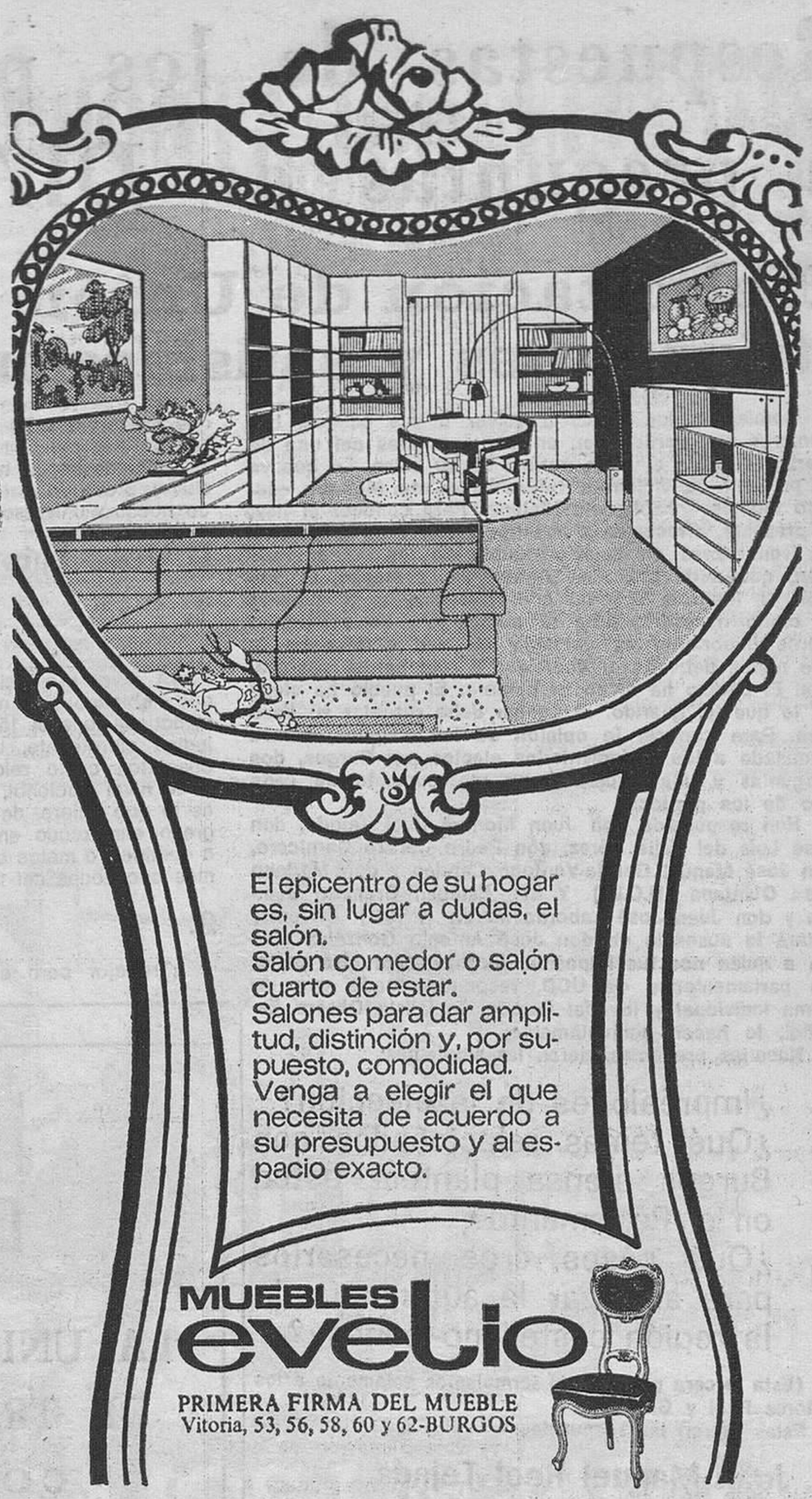

LOTERIA NACIONAL

SORTEO DEL DIA 3 DE MARZO DE 1979

Catorce series de 80.000 billetes cada una

SORTEO 9/79

Lista acumulada de las cantidades que han correspondido a los números premiados, clasificados por su cifra final

Estos premios podrán cobrarse hasta el día 3 de septiembre de 1979, INCLUSIVE

1		2		3		4		5		6		7		8		9		0	
Números	Pesetas	Números	Pesetas	Números	Pesetas	Números	Pesetas	Números	Pesetas	Números	Pesetas	Números	Pesetas	Números	Pesetas	Números	Pesetas	Números	Pesetas
55901	20.000	55902	20.000	55903	20.000	55904	22.000	55905	20.000	55906	42.000	55907	20.000	55908	20.000	55909	20.000	55910	20.000
55911	20.000	55912	20.000	55913	20.000	55914	22.000	55915	20.000	55916	22.000	55917	20.000	55918	20.000	55919	20.000	55920	20.000
55921	20.000	55922	20.000	55923	20.000	55924	22.000	55925	20.000	55926	22.000	55927	20.000	55928	20.000	55929	20.000	55930	20.000
55931	20.000	55932	20.000	55933	20.000	55934	22.000	55935	20.000	55936	22.000	55937	20.000	55938	20.000	55939	20.000	55940	20.000
55941	20.000	55942	20.000	55943	20.000	55944	22.000	55945	20.000	55946	22.000	55947	40.000	55948	20.000	55949	20.000	55950	20.000
55951	20.000	55952	20.000	55953	20.000	55954	22.000	55955	20.000	55956	22.000	55957	20.000	55958	20.000	55959	20.000	55960	20.000
55961	20.000	55962	20.000	55963	40.000	55964	22.000	55965	20.000	55966	22.000	55967	20.000	55968	20.000	55969	20.000	55970	20.000
55971	20.000	55972	20.000	55973	20.000	55974	22.000	55975	20.000	55976	22.000	55977	20.000	55978	20.000	55979	20.000	55980	20.000
55981	20.000	55982	20.000	55983	20.000	55984	42.000	55985	20.000	55986	22.000	55987	20.000	55988	420.000	55989	8.000.000	55990	420.000
55991	20.000	55992	20.000	55993	20.000	55994	22.000	55995	20.000	55996	22.000	55997	20.000	55998	20.000			56000	20.000
63801	20.000	63802	20.000	63803	20.000	63804	22.000	63805	20.000	63806	22.000	63807	20.000	63808	20.000	55999	20.000	63810	20.000
63811	20.000	63812	20.000	63813	20.000	63814	22.000	63815	20.000	63816	22.000	63817	20.000	63818	20.000	63809	20.000	63820	20.000
63821	20.000	63822	20.000	63823	20.000	63824	22.000	63825	20.000	63826	22.000	63827	20.000	63828	20.000	63819	20.000	63830	20.000
63831	20.000	63832	20.000	63833	20.000	63834	22.000	63835	20.000	63836	22.000	63837	20.000	63838	20.000	63829	20.000	63840	20.000
63841	20.000	63842	20.000	63843	20.000	63844	22.000	63845	20.000	63846	22.000	63847	20.000	63848	20.000	63839	20.000	63850	40.000
63851	20.000	63852	20.000	63853	20.000	63854	22.000	63855	20.000	63856	22.000	63857	20.000	63858	20.000	63849	20.000	63860	20.000
63861	20.000	63862	20.000	63863	20.000	63864	22.000	63865	20.000	63866	22.000	63867	20.000	63868	20.000	63859	20.000	63870	20.000
63871	20.000	63872	20.000	63873	20.000	63874	22.000	63875	20.000	63876	22.000	63877	20.000	63878	20.000	63869	20.000	63880	20.000
63881	20.000	63882	20.000	63883	820.000	63884	16.000.000	63885	820.000	63886	22.000	63887	20.000	63888	20.000	63879	20.000	63890	20.000
63891	20.000	63892	20.000	63893	20.000			63895	20.000	63896	22.000	63897	20.000	63898	20.000	63889	20.000	63900	20.000
74201	20.000	74202	20.000	74203	20.000	63894	22.000	74205	20.000	74206	22.000	74207	20.000	74208	40.000	63899	20.000	74210	20.000
74211	20.000	74212	20.000	74213	20.000	74204	22.000	74215	20.000	74216	22.000	74217	20.000	74218	20.000	74209	20.000	74220	261.000
74221	4.000.000	74222	261.000	74223	20.000	74214	22.000	74225	20.000	74226	22.000	74227	20.000	74228	20.000	74219	20.000	74230	20.000
		74232	20.000	74233	20.000	74224	22.000	74235	20.000	74236	22.000	74237	20.000	74238	20.000	74229	20.000	74240	20.000
74231	20.000	74242	20.000	74243	20.000	74234	22.000	74245	20.000	74246	22.000	74247	20.000	74248	20.000	74239	20.000	74250	20.000
74241	20.000	74252	20.000	74253	40.000	74244	22.000	74255	20.000	74256	22.000	74257	20.000	74258	20.000	74249	20.000	74260	20.000
74251	20.000	74262	20.000	74263	20.000	74254	22.000	74265	20.000	74266	22.000	74267	20.000	74268	20.000	74259	20.000	74270	20.000
74261	20.000	74272	20.000	74273	20.000	74264	22.000	74275	20.000	74276	22.000	74277	20.000	74278	20.000	74269	20.000	74280	20.000
74271	20.000	74282	20.000	74283	20.000	74274	22.000	74285	20.000	74286	22.000	74287	20.000	74288	20.000	74279	20.000	74290	20.000
74281	20.000	74292	20.000	74293	20.000	74284	42.000	74295	20.000	74296	22.000	74297	20.000	74298	20.000	74289	20.000	74300	20.000
74291	20.000					74294	22.000									74299	20.000		
Terminaciones		**Terminaciones**		**Terminaciones**		**Terminaciones**		**Terminaciones**		**Terminaciones**		**Terminaciones**		**Terminaciones**		**Terminaciones**		**Terminaciones**	
5421	200.000	082	20.000	253	20.000	84	22.000	435	20.000	0486	202.000	397	20.000	208	20.000	529	20.000	380	20.000
781	20.000			333	20.000	4	2.000	555	20.000	676	22.000	947	20.000					850	20.000
				963	20.000					906	22.000								
										6	2.000								

INSTRUCCIONES PARA LA CONSULTA DE ESTA LISTA

1.º Compruebe si la fecha del sorteo y el dibujo que figuran en la parte superior de la lista coinciden con los de su billete o décimo.

2.º En cada columna, y sólo en ella, están todos los premios y reintegros que han correspondido a todos los números que terminan con la cifra grande que la encabeza, clasificados en dos grupos: números completos y terminaciones.

Por ejemplo, si su número termina en 1, ha de fijar su atención únicamente en la columna encabezada con un uno. Los premios indicados en la columna «pesetas» son los que corresponden a un billete, o sea, a diez décimos.

3.º Vea si en la columna de números aparece el que Vd. juega y, si así fuera, a la derecha encontrará acumulado el importe total de los premios que han correspondido al billete. En este caso ya no es preciso seguir consultando la lista.

4.º Si no está su número completo puede tener premio en el grupo de terminaciones. Si las hay de cuatro cifras y su número las tiene igualmente dispuestas, a la derecha encontrará el total de premios que han correspondido a todos los números que terminan con esas cuatro cifras.

Si no tiene premio por terminación de cuatro cifras, o no las hay, proceda en la misma forma con las terminaciones de tres cifras, en su caso con las de dos y, finalmente, con la de una.

M.E.C.D. 2017

Respuestas de los parlamentarios electos a preguntas de DIARIO DE BURGOS

Felicitación de Unión Nacional a los partidos triunfantes y satisfacción del PCE por sus resultados

Comienzan las aguas a volver a sus cauces. Los hombres que participaron en las elecciones del uno de Marzo recobran el ritmo normal de su pulso. Lo que ya es pretérito condiciona el futuro inmediato. Mañana —lejano todavía— hablará la Historia. Para conocer el hoy, el presente, ofrecemos a nuestros lectores la opinión de los vencedores en esta olimpiada de las urnas. También, qué duda cabe, es interesante, y mucho, la opinión de los que llegaron con retraso o no alcanzaron el crono necesario para la puntuación. Lo verdaderamente importante es competir en una carrera en la que nunca debe habe. enemigos y sólo nobles adversarios. El pueblo ha dicho su palabra. El pueblo ha elegido lo que ha querido. El pueblo debe respetar su decisión. Para conocer la opinión de los elegidos, hemos formulado a los parlamentarios electos por Burgos, dos preguntas y una tercera a un representante de cada uno de los partidos.

Han respondido don Juan Manuel Reol Tejada, don José Luis del Valle Pérez, don Pedro Carazo Carnicero, don José Manuel García-Verdugo Candón y don Mariano Losa Quintana (U.C.D.). Y don Esteban Granado Bombín y don Juan José Laborda Martín (PSOE). El lector notará la ausencia de don José Antonio González García a quien nos fue imposible localizar. Por otra parte, los parlamentarios de UCD, responden cada uno de forma individual y los del Partido Socialista Obrero Español, lo hacen conjuntamente.

Nuestras preguntas fueron las siguientes:

1. ¿Impresiones de la elección?
2. ¿Qué temas relacionados con Burgos piensa plantear usted en el Parlamento?
3. ¿Qué pasos cree necesarios para alcanzar la autonomía de la región castellano-leonesa?

(Esta tercera pregunta la formulamos solamente a los señores Reol y Granado).

Estas fueron las respuestas:

D. Juan Manuel Reol Tejada

1.

«Las Elecciones han significado varias cosas: la culminación de una fase de transición y de un período constituyente; la confianza del pueblo español en la opción política —UCD— que lo ha conducido con rigor y flexibilidad; la confianza en el presidente Suárez que ha sido capaz de mantener el rumbo frente a circunstancias adversas.

Por último la madurez política de un pueblo que sabe que la democracia tiene un coste y que éste ha sido el mínimo posible; que quiere la convivencia pacífica en libertad y hacia la justicia y que cree en una España pluralista democrática viva y en marcha aunque el camino no sea fácil y el esfuerzo de todos grandes, frente a los que día a día son responsables y protagonistas, desde su influyente posición, de propiciar un clima de desaliento y desánimo, pretendiendo confundir intencionadamente programas con promesas, y desacreditar, no a unos hombres, sino a un sistema democrático de convivencia.

Es de destacar que pese a aspectos negativos como el clima y otros factores, UCD en Burgos ha aumentado en porcentaje significativo sus cotas de votación de 1977, lo que significa, frente a cualquier análisis, que la opción UCD ha sido el voto reflexivo de un amplísimo sector interclasista de nuestras gentes burgalesas».

2.

«Las Cortes Parlamentarias son Cámaras legislativas. Las Leyes configuran un modelo de sociedad y un modo de concebir la vida.

En algunas ocasiones tocan aspectos que pueden tener repercusiones concretas provinciales. Pero generalmente estos temas corresponden a la gestión de Gobierno a las Diputaciones y a los Ayuntamientos.

Los parlamentarios burgaleses estaremos con cien ojos puestos en el desarrollo legal para tratar, con máximo interés, no sólo de hacer las leyes que definen una sociedad pluralista al modo occidental, sino también para que en materia de salud, marginados, tercera edad, educación, cultura, patrimonio artístico, vivienda agricultura, industria servicios y comunicaciones etc., los temas que tengan repercusión para el progreso social de nuestra provincia sean vistos con óptica objetiva sin privilegios pero sin olvidos».

3.

«El proceso autonómico exigirá primero la convocatoria de la Asamblea de Parlamentarios y la remodelación de sus órganos ejecutivos.

Queda mucho por hacer pero ya hay una plataforma legal administrativa y económica; unos caminos abiertos: transferencias proyectos y concreciones de orden educativo, cultural de desarrollo: Libro Blanco, Area de Expansión Industrial, y Plan de Ordenación del Territorio que nos permiten ver con mayor optimismo el futuro.

—Quedan todavía por superar viejas ideas pseudocentralistas o excesivamente localistas.

—Queda superar el triste espectáculo —único entre todas las regiones de España— de tres provincias no integradas en su contexto histórico y socio-económico que respetará más que nadie sus específicas singularidades.

—Queda seguir haciendo sentimiento regionalista positivo; profundizar en lo castellano-leonés sin mengua de nuestro universalismo».

D. José Luis del Valle Pérez

1.

«A nivel provincial, todo un éxito. Es de destacar que habiendo sido más alta la abstención, por razones climáticas, que el 15 de Junio de 1977, lo que nos perjudica claramente, UCD ha mejorado, tanto en cifras absolutas como relativas en la provincia de Burgos.

A nivel nacional, esta elección ha demostrado que es lo que quiere, de verdad, el pueblo español: un progreso enmarcado en un campo de libertad que le va a conducir a metas conocidas, el bienestar de los países más avanzados del mundo occidental».

2.

«Trabajar para el progreso de Burgos, para evitar que sea una provincia «olvidada» y conseguir un nivel de bienestar para su población similar al de las provincias más desarrolladas del Estado Español. El pueblo burgalés verá que mi trabajo como parlamentario se va a orientar hacia aquellas leyes que más claramente incidan en nuestra provincia. En suma, trataré de ser un parlamentario a la altura del pueblo que me ha elegido».

D. Pedro Carazo Carnicero

1.

«Lo que ha quedado con nitidez en mi mente después del éxito electoral de U.C.D., es la confirmación de que estamos ante un partido fuerte, dinámico, unido y con un empuje juvenil que le ha permitido gobernar en las circunstancias más difíciles que jamás ha tenido otro Gobierno en España y a pesar del desgaste que esto haya podido suponer, ha sido capaz de superar la prueba electoral con éxito superior al 15 de Junio

Por otra parte es esperanzador ver un pueblo, con profundo sentido democrático, que ha sido capaz de darse cuenta de su responsabilidad histórica, y de manera ordenada, pacífica y consciente, ha elegido la única alternativa y la mejor que en estos momentos necesitaba España para resolver sus graves problemas. Pienso que en este país históricamente atormentado, podemos encontrar al fin la reconciliación y con ella una sociedad más convivencial y solidaria.

En el ámbito nacional hay dos hechos que conviene destacar y sobre los que será necesario hacer reflexiones más profundas que las que se dan en esta contestación. Me refiero a la aparición del P.S.A. con cinco escaños, que es un aviso a los Entes Preautonómicos, de que deben primar siempre los supremos intereses de la Región por encima de planteamientos de partido, tal como hacemos en la Región Castellano-Leonesa, y el avance de las fuerzas «abertzales» (Herri-Batasuna, tres escaños; Euskadiko-Ezkerra, uno) que puede hacer necesario un enfoque distinto del problema de Euskadi.

A nivel provincial ha sido evidente la potenciación de los candidatos por la fuerza del partido, U.C.D. tenía una buena candidatura muy equilibrada y con personalidades de relieve, que el empuje y el apoyo de este gran partido la ha hecho triunfar.

El pueblo ha rechazado personas que creían tener en sí, fuerza suficiente para triunfar, independiente del partido en que fuesen. La intuición y sabiduría popular ha sabido descubrir la falsedad de ciertas posturas y ha dictado con su voto un veredicto inflexible y justo.

2.

«Antes de contestar de manera concreta a esta pregunta, es necesario señalar dos clases de consideraciones: primera, que la misión encargada en el Parlamento a las fuerzas políticas que apoyan al Gobierno, es sustancialmente distinta a las fuerzas políticas que están en la oposición. Estas cumplirán su misión y estarán en su papel de hostigar e interpelar al Gobierno, presentar proposiciones de Ley y oponerse a los proyectos de ley que presente el Gobierno e intervenir en el Pleno defendiendo sus puntos de vista, mientras que las primras, es decir las fuerzas políticas de apoyo al Gobierno, podrán y deberán exponer sus criterios en comisiones y ponencias pero una vez presentado por el Gobierno el proyecto en el Pleno, su deber es apoyar el mismo y votar en su favor.

Una segunda consideración es la de señalar que hay caminos más útiles y eficaces, que la de intervenir en los Plenos para conseguir cosas para Burgos y Castilla, perteneciendo como es el caso al partido del Gobierno. Caminos que recorreremos sin desmayo, y que pasan por los despachos ministeriales donde en los diversos Departamentos, trataremos de hacer llegar una y otra vez la voz de Burgos y el conocimiento de sus necesidades.

Pero esto no quiere decir que yo renuncie a intervenir en los Plenos. Lo haré siempre que sea preciso y el interés de Burgos lo demande, en problemas tan vitales como los que se refieren a la Universidad burgalesa, la red viaria, y en general las necesidades del campo castellano y el bienestar de sus pueblos, en el camino de ir aproximando la renta agraria a la industrial.

Por supuesto que intervendré y pienso que de manera destacada, en los debates de la reforma sanitaria».

D. Juan Manuel García-Verdugo Candón

1.

«A nivel provincial: mayor coherencia en la emisión del voto que en las elecciones del 15 de Junio. Esto significa que los Partidos van adquiriendo consistencia y que nada puede hacerse, en una democracia que va madurando, al margen de las formaciones políticas. U.C.D ha mantenido el número de escaños en la provincia y las coaliciones y partidos más a la derecha no han contado con el respaldo que ciertas opiniones le atribuían apriorísticamente El PSOE ha mantenido sus niveles de votación y la subida del P.C es a mi juicio abribuible al voto de CC.OO

En resumen nuestra provincia ha otorgado una confianza mayoritaria al Partido del Gobierno, que trataremos de no defraudar

La abstención debida en gran parte a las condiciones climáticas, se ha paliado bastante con los mecanismos

(Pasa a la página siguiente)

LA UNION GENERAL DE TRABAJADORES

CONVOCA

A TODOS LOS TRABAJADORES DEL COMERCIO METAL, A UNA ASAMBLEA GENERAL, PARA TRATAR LOS PROBLEMAS, DEL CONVENIO COLECTIVO PROVINCIAL.

DIA 5. — HORA: 8 TARDE.

LUGAR: A.I.S.S.

(Calle San Pablo número 8)

HOY, CLAUSURA DE LA EXPOSICION

OLEOS Y DIBUJOS

DE

DORA SAIZ CUESTA

HORAS DE VISITA:

Mañana: 12 a 2.

Tarde: 6 a 9.

CAJA DE AHORROS DEL CIRCULO CATOLICO

Aula Espolón

M.E.C.D. 2017

RESPUESTAS DE LOS PARLAMENTARIOS ELECTOS

(Viene de la página anterior)

establecidos para propiciar una participación masiva.

A nivel nacional U.C.D. está ahora en mejores condiciones para gobernar en solitario. La práctica desaparición de la derecha más conservadora influirá en la política futura del partido mayoritario. Habrá un desplazamiento hacia la derecha de todas las formaciones políticas».

2.

«Aunque en las Cámaras se hace una política general, que incidirá en los problemas que afectan a la configuración de las Leyes que han de regir al Estado, dentro de los márgenes de la Constitución, los parlamentarios burgaleses, concederemos lógicamente una atención prioritaria a los temas provinciales, que están en la sensibilidad de todos. No defraudaremos a un electorado que ha votado fundamentalmente a una opción política concreta, pero también a unos hombres de la tierra, que considera suyos y que sienten en estos momentos la gran responsabilidad que se les ha transferido».

D. Mariano Losa Quintana

1.

«En primer lugar tengo que decir que para mí los resultados que se están produciendo no son ninguna sorpresa en cuanto a que nuestro partido resulte ganador de estas elecciones, aunque quizás no esperaba que estos fuesen tan contundentes.

En cuanto a mi elección me satisface enormemente primero por mis propios compañeros de U.C.D. en Miranda que con su esfuerzo han ayudado a que como señalé en uno de los mítines electorales, haya salido ganadora la única fuerza política del País que ha prometido y cumplido sus promesas sin reservas ni regateos este es U.C.D., y de retrueque estos votos de los electores burgaleses y su confianza hacia los candidatos de U.C.D. tanto por el Congreso como para el Senado hayan servido para que yo pueda ocupar un puesto en esta última Cámara. Como hombre de Miranda vinculado además a la ciudad por mis estudios primero y posteriormente por mi actividad profesional, me satisface poder intentar en el Senado todo aquello que pueda suponer una mejora para mi pueblo y la provincia en general especialmente en los pueblos de la comarca mirandesa cuyas gentes me consta me han dado su mejor apoyo aliento y estímulo ante la difícil prueba que tendré que pasar.

2.

«La verdad es que en estos momentos no puedo enumerar los problemas que tienen planteados Miranda y su comarca y necesitaré realizar un verdadero estudio de los mismos a un nivel más provincial. Vinculados a Miranda y la comarca que son para objetivos claramente prioritarios de mi gestión están la creación de una Residencia Sanitaria, Escuela de Formación Profesional así como otra de Capacitación Agraria. Igualmente fomentaremos la creación de Jardines de la Infancia o Guarderías Infantiles, pues pensamos que son muchas las mujeres que trabajan en la industria y han de tener atendidos a sus hijos de corta edad.

Miranda además necesita —y en ello dedicaré también mis esfuerzos— que los polígonos de Bayas y Fuentecaliente no sean simples proyectos avanzados sino claras realidades La industria mirandesa debe sobresalir y avanzar y U.C.D. de Miranda con mi apoyo y presencia en el Senado va a luchar por ello.

Vamos a trabajar por resolver todos esos problemas y vamos a dejar lo mejor de nuestros esfuerzos tanto yo, como los que componemos UCD de Miranda como hasta ahora se ha venido haciendo, aunque a partir de ahora más potenciado este trabajo como digo por mi presencia en el Senado. No prometo otra cosa que trabajo y tesón y digo para terminar que Mariano Losa será un senador de Unión de Centro Democrático abierto a todos y dispuesto para intentar solucionar los muchos problemas que puedan presentarse. Esta línea es la de mi partido y si sus hombres con su trabajo me han ayudado a alcanzar el Senado debo estar en la misma Soy un hombre del pueblo y para el pueblo».

D. Esteban Granado Bombín y D. Juan José Laborda Martín

1.

«Aquí, como en la mayor parte de España, U.C.D. ha subido en votos, absorbiendo todo el voto a su derecha, y los socialistas mantenemos posiciones, aumentando también el número total de escaños parlamentarios. El ciudadano que optó por el voto de derecha, lo hizo con racionalidad, actuó «útilmente», inclinándose por abrumadora mayoría a la derecha encarnada en U.C.D. Ante la alternativa socialista, sectores que incluso mantuvieron distancias con el Gobierno del señor Suárez, como la Iglesia, la Patronal, etc., movilizaron toda su influencia, por activo y por pasivo, para orientar la votación. Veremos como paga el Gobierno esa deuda.

«La resistencia al cambio real, el conservadurismo de la mayoría de los burgaleses, que se convierte en «inmensa mayoría» en la zona rural, con las excepciones de rigor. Sufren por su marginación, están irritados, su renta no responde a su esfuerzo, carecen de muchos servicios sociales que los demás tenemos, sus hijos trabajan en lugares lejanos y los que conservan con ellos anhelan marcharse, y, pese a todo, no quieren ser sujetos activos de transformaciones, quieren y creen tener derecho a ser salvados por el poder, por el Gobierno en ejercicio.

«El trabajador por cuenta ajena, el joven o la mujer en busca de primer empleo, se siente frustrado y se ha abstenido en número muy apreciable Pese a los 31.000 electores en más sobre 1977, probablemente las papeletas válidas el 1-M sean las mismas que entonces El interés objetivo de este colectivo social, sus sentimientos, son de izquierda, están con nosotros· pienso que el horror al incremento del paro, la sensación de que el capitalismo nacional y extranjero pudiera no colaborar con un Gobierno socialista en la reactivación económica a corto plazo, acentuando aquella plaga que padecemos, explica su comportamiento electoral, aunque no se justifique políticamente.

«También ha contribuido a la estabilidad del voto, a este indudable éxito de U.C.D. la no democratización aún de las Corporaciones Locales, favoreciendo en gran medida a quienes ejercen el poder. No sólo porque desde esas Corporaciones se ha alentado el voto inerte ante ese poder, sino porque una democratización previa de los Ayuntamientos hubiera despertado de nuevo el entusiasmo ante la política, adormecido por las consecuencias de una situación constituyente que obligó a la izquierda a soportar el mayor peso a la hora de estabilizar el proceso hacia la democracia. No se equivocó el señor Suárez haciéndolo, ni tampoco nosotros cuando denunciamos el aplazamiento de las municipales.

«Naturalmente, nosotros socialistas no somos inocentes ni alejados espectadores del proceso. Si con el partido político más antiguo y de más limpia historia democrática, con el mejor programa para los problemas de los trabajadores de toda clase; no hemos logrado la mayoría, el fallo no puede ser del pueblo sino nuestro, de los portavoces del PSOE. Probablemente no hemos logrado trasmitir a ese pueblo que se ha abstenido o que ha votado otras opciones ese ilusionado convencimiento de que un Gobierno socialista, iba a desatar las energías creadoras de este viejo y noble pueblo. A esa tarea nos dedicaremos con ahínco a partir de hoy mismo. La vida y la lucha continúan, con su pulso más fuerte que nunca».

2.

«Es difícil para parlamentarios socialistas contestar la pregunta, que casi nos atreveríamos a calificar de no adaptada al funcionamiento del Congreso y del Senado.

Las propuestas se hacen por el Grupo Parlamentario —no por sus componentes— y previamente se debaten en el mismo. La iniciativa individual, en el plano formal y público, queda limitada a interpelaciones y preguntas que también exigen discusión interna colectiva. El Grupo analiza las proposiciones de sus parlamentarios en todos sus aspectos: políticos, sociales, económicos, jurídicos y de proyección presupuestaria, y acuerda su tramitación, encargando de la exposición y defensa al hombre más adecuado. El vedetismo queda excluído del PSOE. Buscamos la mayor rentabilidad, valga la expresión, en nuestros actos Dicho esto que pudiera de-

(Pasa a la página siguiente)

La Caja de Ahorros del Círculo Católico, sortea entre sus clientes un magnífico piso, situado en la calle José María de la Puente, nº 8, 3º dcha. de Burgos, compuesto de amplio vestíbulo, cinco habitaciones, cocina, dos baños, armarios empotrados, terraza, calefacción central y ascensor descensor.

RECOJA SUS BOLETOS

Así mismo, sortea 100 extraordinarios regalos para el hogar: televisores color, lavavajillas, lavadoras, frigoríficos, tocadiscos, aspiradores, televisores portátiles, etc. Infórmese en cualquiera de nuestras oficinas, sobre las bases de participación en este extraordinario sorteo.

CIRCULO

CAJA DE AHORROS DEL CIRCULO CATOLICO

M.E.C.D. 2017

RESPUESTAS DE LOS PARLAMENTARIOS ELECTOS

(Viene de la página anterior)

fraudar a los lectores acostumbrados al exhibicionismo, sin contenido real, estéril en la mayoría de los casos, podemos dar la seguridad de que los intereses de Burgos y sus pueblos, las aspiraciones que entren dentro de nuestro concepto del mundo y de la justicia, es decir todo lo que pueda significar mejoras para nuestros conciudadanos, contarán con nuestro resuelto apoyo y dedicación ilimitada.

Representantes de un partido obrero y socialista, los inagotables problemas de los trabajadores en su amplísimo espectro: trabajo y Seguridad Social, Acción sindical y Estatuto del trabajador, protección al pequeño campesinado y su acelerada equiparación a los demás sectores; requerirán nuestra atención prioritaria. La comarcalización de servicios, la ordenación del territorio, el saneamiento del Arlanza y del Arlanzón y la conservación de la naturaleza, la vivienda y la enseñanza son acuciantes problemas que exigirán el apoyo de todos A los ciudadanos de Miranda de Ebro les decimos específicamente que apoyaremos con todo calor la construcción de una Residencia Sanitaria y vigilaremos que las promesas sobre la desviación del ferrocarril se cumplan. Igualmente nos esforzaremos porque se concedan los créditos necesarios para la puesta en marcha de los centros de tratamiento para subnormales ya terminados e incomprensiblemente vacíos. En Aranda, Miranda y otras localidades potenciaremos la actividad de nuestras oficinas parlamentarias.

Además, pronto tendremos nuevas Corporaciones locales, ellas tienen que exigir al Gobierno y demandar a la oposición la corrección o el planteamiento público de tantos entuertos como hay que desfacer. Ellos serán el aguijón necesario para evitar somnolencias, para que todos mantengamos la conciencia vigilante, presupuesto básico de la democracia, al menos según los socialistas».

3.

«Repetiremos lo que expusimos en la campaña electoral que mantenemos íntegramente.

1.— Los concejales electos socialistas propondrán en las Corporaciones Locales la iniciativa al proceso autonómico de Castilla y León, de conformidad con lo previsto en el Artículo 143 de la Constitución.

2.— Simultáneamente y durante el período de seis meses en que han de cumplirse los requisitos allí señalados (se necesitan los dos tercios de las Corporaciones que representen al menos la mayoría absoluta de la población), pensamos que debiera trabajarse en la informal elaboración del proyecto de Estatuto, a fin de ganar tiempo y acelerar los largos e inevitables trámites.

«Hasta la consecución del Estatuto, fortalecer el sentimiento nacionalista de la Comunidad Autónoma Castellano-Leonesa y el mejor vehículo para lograrlo será conseguir importantes y definitivas transferencias del poder central y de las Diputaciones».

«Somos minoritarios en la región y seguimos confiando en el cambio substancial de la U.C.D. sobre este problema fundamental, pero nuestra decisión es clara, iniciaremos la cuenta atrás inmediatamente, es decir, una vez terminado el proceso electoral a finales de Abril Lo que venga después y el ritmo a imprimir será obra de todos. Es innecesario agregar que no seremos los socialistas quienes retardaremos en absoluto el objetivo nacionalista, por principio, por coherencia y por el entusiasmo personal que sentimos: nuestra tierra tendrá futuro sólo con autonomía».

FELICITACION DE UNION NACIONAL A LOS PARTIDOS TRIUNFANTES

La Secretaría de Unión Nacional nos remite la siguiente nota:

"Conocidos los resultados electorales, Unión Nacional, da las gracias a los afiliados, simpatizantes, electores y a cuantas personas nos han ayudado económicamente y con su meritorio y magnífico esfuerzo personal.

Hacemos público, especialmente, nuestro agradecimiento al grupo de animosas mujeres, que han trabajado sin descanso y sin bastantes palabras para hacerlo, a los muchachos de F.N., unidos a la Coalición, que, con entusiasmo sin límites, sin pedir nada, con excelente corrección que deja en ridículo insidias y calumnias, han hecho posible que estuviéramos presentes en las elecciones.

Felicitamos a los partidos y candidatos triunfantes. Ha prosperado el voto útil y Dios quiera que sea verdaderamente útil para conservar la unidad de España, restablecer la confianza perdida y para hacer que las promesas, tan abundantes, se conviertan en realidades. Para ello y desde nuestros principios, estamos siempre unidos a todos los españoles.

Los votos que hemos obtenido se corresponden con los medios empleados, pero, sobre todo, hemos sido testimonio de la verdad y hemos abligado a que todos los partidos prometan a los españoles lo que a España le hace falta, unidad, seguridad, firmeza y autoridad".

SATISFACCION DEL P.C.E. DE BURGOS ANTE LOS RESULTADOS ELECTORALES

La oficina de Prensa del PCE nos remite la siguiente nota:

El Comité Provincial del PCE manifiesta su satisfacción por los resultados obtenidos en Burgos el pasado 1.º de Marzo. Los 7.662 votos comunistas suponen prácticamente el 4 por ciento de los emitidos en la provincia. Si se comparan con los 4.765 del 15 de Junio de 1977 (un 2,56 por ciento entonces), cabe constatar un aumento de sus propios votos en un 61 por ciento, el más importante de los partidos representados en el anterior Parlamento (sólo UCD crece, y únicamente en un 13,95 por ciento).

Esta satisfacción es aún mayor cuando se observa —siempre a expensas del escrutinio oficial del próximo miércoles, a cargo de la Junta Electoral— el porcentaje obtenido en algunas localidades de la provincia y su comparación con los resultados comunistas de 1977. Así, se citan los siguientes, a modo de muestra:

Briviesca, 4,45 por ciento, en 1979; 2,96 por ciento, en 1977. Trespaderne 8,78 y 3,72. Miranda de Ebro, 8,00 y 4,95. Belorado, 11,25 y 7,53. Montija, 8,20 y 1,56. Roa de Duero, 7,94 y 3,71. Medina de Pomar, 3,66 y 0,63. Aranda de Duero (provisional), 4,20 y 2,79.

Resulta más complicado establecer los porcentajes de la capital, debido al gran número de mesas electorales, pero igualmente cabe hablar sin género de dudas de un considerable aumento del PCE. Así, por ejemplo, pueden reflejarse algunos datos:

Zona de los Vadillos (La Salle), 17, 14 y 10 por ciento, frente a 5 y 4 por ciento en 1977.

Barriada Inmaculada, 11 por ciento, frente a un 6 por ciento en 1977.

Arco del Pilar, 11 por ciento, frente a un 5 por ciento en 1977.

San Pedro de la Fuente, 8,50 por ciento, frente a 5,50 por ciento en 1977.

San Pedro y San Felices, 5 por ciento, frente a un 3,50 por ciento en 1977.

Barriada Yagüe, 11-14 por ciento, frente a un 8 por ciento en 1977.

En consecuencia, el PCE se muestra muy satisfecho por estos resultados ante la confianza de un mayor número de ciudadanos, y expresa su confianza de cara a la inminente perspectiva de las elecciones municipales. Y se felicita con todos los burgaleses del alto grado de civismo de la jornada del 1.º de Marzo. Burgos, 3 de Marzo de 1979".

CIPSA
GABINETE DE PSICOLOGIA

BURGENSE, 24-8

TELEFONOS: 210914 — 201898 — BURGOS.

- DIAGNOSTICO PSICOPEDAGOGICO.
- ORIENTACION PROFESIONAL.
- TRATAMIENTO DE LA INADAPTACION ESCOLAR Y DIFICULTADES DEL APRENDIZAJE.

Concierte su visita telefónica o personalmente en el propio Gabinete de 6 a 9 tarde.

IMPORTANTE EMPRESA DE SERVICIOS

OFRECE NEGOCIO

A PERSONA QUE CONOZCA LA VENTA DE SERVICIOS A NIVEL EJECUTIVO

— Que disponga de oficina apropiada para reunir vendedores.
— Deberá dirigir y controlar a 10 ó 15 Vendedores en visitas a domicilio que desplazará por toda la provincia.

OFRECEMOS:

— Exclusiva garantizando unos ingresos superiores a los 2.500.000 pesetas anuales.
— La empresa la iniciará en el negocio.

Interesados, enviar historial comercial y personal a la Referencia 268 de:
G & M TECNICOS DE PUBLICIDAD
General Concha, 11-1.º — BILBAO-10

aislamientos Castilla

AISLA DEL FRIO - CALOR Y RUIDO

- AHORRA CALEFACCION EN INVIERNO.
- DA GRAN CONFORT EN VERANO.
- EVITA HUMEDADES EN LAS PAREDES.
- ECONOMICO. SIN OBRAS NI MOLESTIAS.
- VIVIENDAS HABITADAS O EN OBRA

C/. Vitoria, 64 - Telf. 22 31 15

1.ª Firma en Burgos de espuma inyectada.

DATOS DE LAS CABECERAS DE PARTIDOS JUDICIALES

Ofrecemos a nuestros lectores los resultados de la elección en las cabezas de partidos judiciales:

CONGRESO	ARANDA	BRIVIESCA	BURGOS	LERMA	MIRANDA	SALAS	VILLARCAYO
Partido Socialista Obrero Español	109	9	1.218	7	284	8	28
Organización Revolucionaria de Trabajo	148	15	838	3	949	7	7
Movimiento Comunista Organización de Izquierda Comunista	112	6	924	4	143	10	3
Partido Socialista Obrero Español (P. S. O. E.)	3.413	516	18.182	370	6.952	346	566
Partido Carlista	24	3	63	3	101	3	3
Partido Comunista de España (P. C. E.)	604	113	3.676	39	1.455	29	50
Partido Ruralista Español (P. R. E.)	47	5	263	2	33	3	2
Partido del Trabajo de Castilla y León	139	22	1.151	31	385	9	13
Unión Nacional	355	76	2.362	89	520	13	171
Unión Centro Democrático (U. C. D.)	6.037	1.481	42.736	779	6.622	515	1.128
Liga Comunista Revolucionaria (L. C. R.)	51	11	436	8	75	3	8
Partido Nacionalista de Castilla-León (P. A. N. C. A. L.)	191	19	1.468	12	57	13	89
Coalición Democrática (C. D.)	643	173	9.443	79	647	86	82
Falange Española y de las J. O. N. S. (Auténtica)	672	7	264	9	69	2	4
SENADO							
Benito Gil, Florencio	194	46	1.532	22	145	18	22
Bonilla Encía, Juan-Francisco	881	150	3.437	45	1.762	38	76
Camarero de la Torre, Julián	205	32	1.628	29	383	14	24
Carazo Carnicero, Pedro	5.759	1.352	25.633	746	6.113	507	826
Gamarra Alcalde, Tomás	403	96	3.475	86	614	15	169
García-Verdugo Candón, José-Manuel	5.620	1.302	25.576	687	5.932	486	968
González Gómez, José-Antonio	377	54	1.577	23	1.751	29	17
Junco Calderón, Valentín	391	91	4.498	84	592	49	174
Laborda Martín, Juan-José	3.544	540	14.204	414	7.290	387	603
López Valverde, José-Antonio	740	139	3.457	44	1.683	33	82
Losa Quintana, Mariano	5.424	1.294	22.261	670	6.252	411	864
Peña Hurtado, Lesmes	601	180	7.150	93	605	85	104
Pérez de Arévalo Burguete, Casto	401	129	5.694	84	595	35	210
Pérez Méndez, Santiago	122	32	454	17	88	18	18
Pérez Pérez, Félix	790	256	11.085	148	824	188	237
Quevedo Rojo, Leopoldo	3.200	480	11.069	366	6.633	306	373
Riaño Gómez, María del Carmen-Inmaculada	286	45	1.957	38	589	32	56
Ruiz Martínez, Bonifacio	553	163	5.669	91	535	64	305
Talamillo García, María Jesús	3.154	484	10.867	361	6.469	302	515
Ubierna Ubierna, Francisco	655	137	3.990	46	1.532	64	77

M.E.C.D. 2017

A PARTIR DE HOY VEA EN TVE A

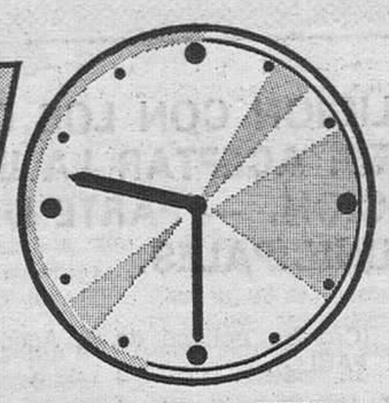

"LAS TRILLIZAS" CON PONCHELO

Ponche Caballero

Luis Caballero, S.A. Puerto de Santa María

BYESA

M.E.C.D. 2017

crónica política semanal

LA COALICION CON LOS CATALANES, LA MAS UTIL PARA ESPAÑA. — SUAREZ TIENE DOS POSIBILIDADES: ACEPTAR LA INVESTIDURA A LA SEGUNDA VOTACION, O ACELERAR EL GOBIERNO DE COALICION. — PARTE DE U.C.D. RECOMIENDA AL PRESIDENTE QUE ESPERE HASTA DESPUES DE LAS MUNICIPALES.

Madrid. — (Crónica política de la Agencia «Logos», por F. L. DE PABLO).

No ha sido una mayoría absoluta, pero es una mayoría suficiente y práctica que permite a UCD gobernar con la «firmeza y seguridad» que planeaban sus inmediatos líderes. No es que el Parlamento vaya a ser una siesta con las voces aumentadas de los nacionalismos o la extrema derecha, pero la cuasi mayoría obtenida por UCD le permite pactos legislativos menos onerosos, si se decide a gobernar en solitario.

Además de consagrar la tendencia al bipartidismo y del resurgir del nacionalismo, en contra de todo lo que auguraban las encuestas, estas elecciones han confirmado que la mayoría de los electores están por el cambio sin riesgos, que es la fórmula política que UCD implantó e hizo posible la transición política. A pesar de la enorme factura del terrorismo, del paro y de la degradación de la seguridad ciudadana y la convivencia, ha triunfado más el voto útil y realista que el voto del miedo.

VOTO REALISTA

Simplemente el ciudadano medio ha huído de la aventura, de la inexperiencia de quienes juegan al cambio por el cambio, y no ofrecen más que opciones políticas de eficacia no probada. Ante esa alternativa, los electores han votado poder, experiencia en la Administración y un modelo social como el vigente, gestionado por un partido que se ha acreditado, por lo menos, como reformista y que ahora tiene que acreditarse como afianzador de esas reformas.

Creo que Suárez ha sintonizado mejor con lo que el elector medio quería al poner el énfasis al final de la campaña, en los factores de trabajo seguridad, exigencia de los deberes, una vez reconocidos y ejercitados, incluso abusivamente para la colectividad, los derechos individuales. El presidente se ha robustecido como líder indiscutible del centro-derecha. Ahora tiene poder y respaldo electoral suficiente para emplear esa «mano dura» que le pedían en sus recorridos electorales y demostrar que no fue debilidad el consenso, sino la única vía para evitar el resurgir de la confrontación entre las dos Españas.

Lo importante es que, a pesar de la voluminosa abstención, los indecisos que daban las encuestas fueron movilizados a última hora por el realismo de lo que estaba históricamente en juego y se decidieron a reafirmar su confianza al equipo que hizo posible el cambio, para que lo afiance y estabilice. Ahora deben mandar los problemas de la intendencia y de la consolidación cualitativa de las reformas logradas. Se han clarificado las posiciones políticas y despejado un amplio horizonte de cuatro años, durante los cuales UCD tiene que dar prioridad en el desarrollo constitucional a aquellos aspectos que enraicen su opción política, como la economía social de mercado la libertad de enseñanza y todo el concepto de sociedad occidental, humanista y cristiana. Sólo así UCD puede consolidarse como una mayoría sólida y estable que nos evite deslizarnos por el modelo a la italiana, que algunos aciertan a ver tras esa incapacidad para alcanzar la mayoría absoluta.

El fracaso de CD debiera ser suficiente para que las personas responsables que la alientan no persistieran en el error y se dicidiesen a entrar sin condiciones en UCD, como ya parece que algunos anuncian con la retirada de los candidatos de CD para las municipales. Al impedir que Suárez tenga la mayoría, CD ha hecho un flaco servicio a la derecha española. Los personalismos continúan inhabilitando a la clase política española.

LA INVESTIDURA

Personajes influyentes de UCD recomiendan al presidente que hasta que no se despeje la incógnita de las elecciones, UCD no se pronuncie sobre si gobernará sola o en coalición. Además de que constitucionalmente parece poco viable, lo más seguro es que Suárez no agote los 25 días que tiene para concretar su programa de Gobierno y la lista de su nuevo Gabinete. Los problemas que aquejan a la Nación no admiten espera. Es necesario que el Gobierno se dedique cuanto antes, a pleno rendimiento, a la tarea de resolverlos. La inevitable paralización administrativa de estos dos últimos meses electorales debiera terminar cuanto antes.

Para la investidura presidencial Suárez tiene los votos seguros en la segunda votación. Aceptar esa alternativa le permitirían seguir con el actual Gabinete hasta después de las municipales y replantear la formación de un nuevo Gobierno más estable, probablemente de coalición con los catalanes, si es que antes no se le pasan los nueve votos de CD, una vez que se conozca el resultado de los comicios del 3 de Abril. Pero esa alternativa prolongaría la provisionalidad del ejecutivo.

Lo más probable, según el entorno presidencial, es que Suárez se incline por ensayar una fórmula de acuerdo con Convergencia y UNIO. Esa fórmula podría ser el pacto de legislatura, que no tiene más inconvenientes que el de que estimula el crecimiento de C y U en Cataluña y anula el avance de los centristas de Cataluña para futuras elecciones. En cambio, la implantación de los catalanes en el Gobierno, aparte de dar mayor estabilidad a la coalición gubernativa y parlamentaria, permitiría una negociación más reposada del estatuto para Cataluña, cuyos techos servirían después de pauta para la negociación del estatuto vasco.

Las condiciones de Convergencia y UNIO para la coalición son asumibles, según fuentes próximas a la Presidencia del Gobierno, que recuerdan que Suárez ya quiso entenderse con los catalanes después del 15 de Junio. Sólo algunos aspectos del Tribunal de Casación exigirían ciertas reformas. Por otra parte, el Estado y no sólo Cataluña, se verían beneficiados de que entraran en el Gobierno hombres como Pujol, Roca o Trías Fargas.

Ellos podrían ser muy útiles a Suárez a la hora de la estructuración autonómica del Estado, que va a ser el problema político del desarrollo constitucional, como han demostrado el reforzamiento de los nacionalismos en estas elecciones.

Baje aún más... a los precios de contur

Comprando 1 Kg. de chuletas de cerdo, regalo 1 litro de leche.
Comprando 1/2 Kg. de chorizo cantimpalo, regalo 2 Kg. de naranjas.
Crema de natillas y chocolate Dhul, 15 pesetas.
Jamón cocido Maret, lata de 290 gramos, 88 pesetas.
Con regalo de 1 lata de pimientos 1/4.
Lote alubias verdes 1 Kg. Napoleón y bote melocotón en almíbar, 99 pesetas.
Filetes de coballa Yago, 30 pesetas.
Bacalao a la vizcaína 170 Grs. y lata champiñón de 1/2 Kg., 96 pesetas.
Cera en polvo Rinfi y 1 litro Netol amoniacal, 189 pesetas.
Limpiamuebles KLARO de 160 pesetas a 135 pesetas.
Alubias de 1 Kg. redonda de 98 a 90 pesetas.
Alubias pintas 1 Kg. de 75 a 69 pesetas.
Café soluble «154» descafeinado, de 227 a 223 pesetas.
Mayonesa KRAFF, 44 pesetas.
Flan Rotax 6 sobres, 40 pesetas.

CONGELADOS

Filete de rapaesin piel Pescanova, de 131 a 121 pesetas.

BODEGA

Carlos III 3/4, de 265 a 255 pesetas.
Coñac 501 de 1 litro, 175 pesetas.

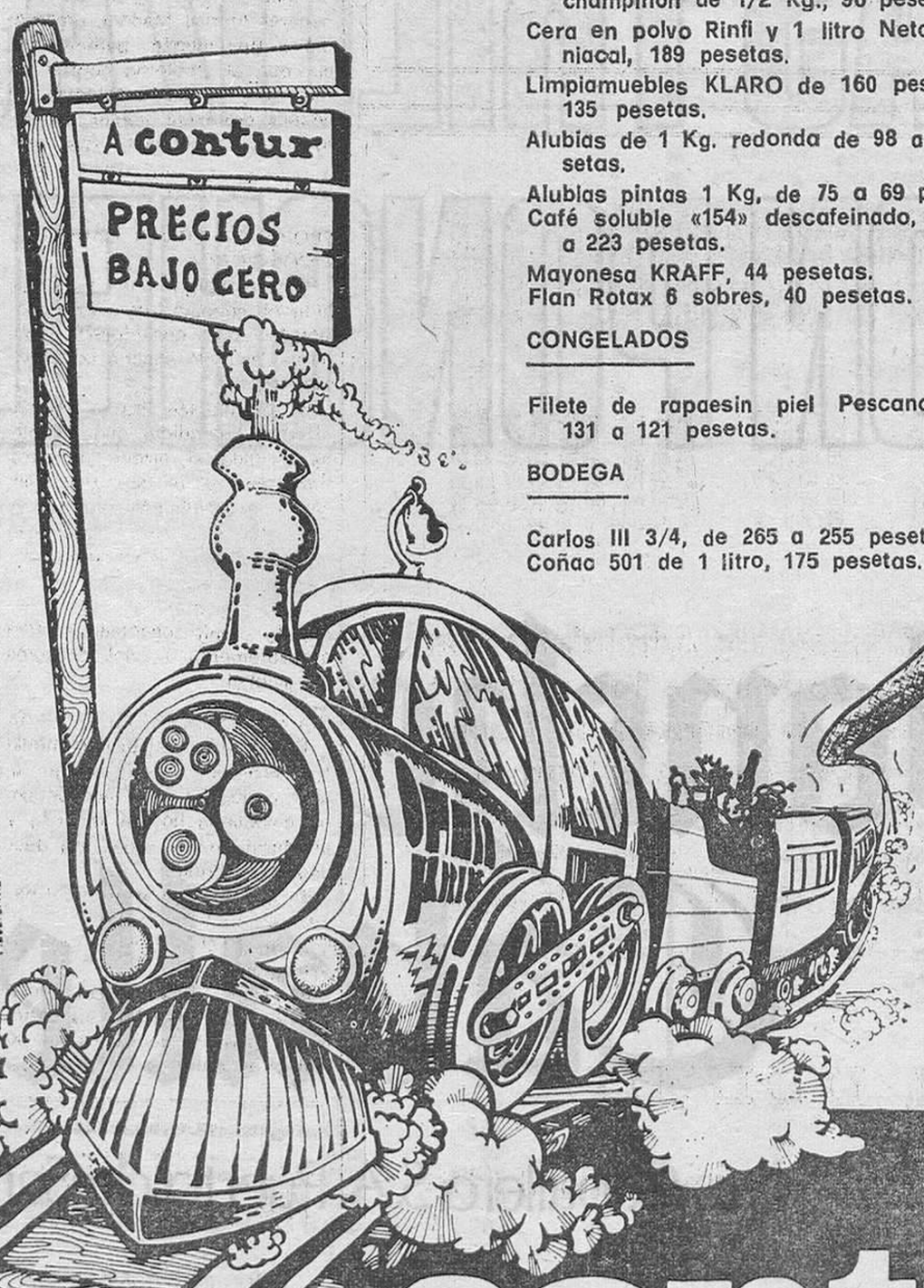

contur
Santo Domingo de Silos s/n
(Frente Reyes Católicos y Avda. Vena)

M.E.C.D. 2017

Asociación provincial de Amas de Casa

EXPERIENCIA VIVA SOBRE PINTURA

Dentro del programa de actividades con motivo del año internacional del niño, el próximo lunes día 5 a las 4 y media en nuestro domicilio social Vitoria 19, cuarto, el maestro Espinoza Dueñas disertará sobre «La destrución sistemática de la sensibilidad en el niño».

A continuación tendrá lugar un juego cromático sobre un lienzo bajo su direción y con participación de los asistentes

Es propósito del maestro, que durante el curso de toda esta actividad pedagójica se establezca un verdadero diálogo de comunicación colectiva.

La obra quedará como patrimonio de la Asociación

Todos aquellos a quienes pueda interesar esta experiencia, están invitados

Tenemos servicios de guardería.

EJECUCIONES POPULARES EN IRAN

La exportación petrolera dependerá de quién triunfe: tecnócratas o religiosos

Jomeini prohibe comer carne congelada

Teherán (Efe-Upi-AFP). — Un pelotón de fusilamiento revolucionario ametralló hoy a un agente de Policía iraní acusado de haber matado a dos estudiantes y a un campesino, mientras el ayatollah Jomeini parece controlar el país en mayor medida que el Gobierno de Mehdi Bazargan.

Alí Hoseini Ranibar declarado culpable por un tribunal debidamente constituido, fue fusilado en la ciudad meridional iraní de Rafsanjan pocas horas después de que una multitud enfurecida pusiera abrupto fin a otro juicio revolucionario y mataran a golpes y pedradas a tres policías acusados de asesinar hace unas semanas a manifestantes contrarios al régimen del Sha, informó Radio Irán.

Los ajusticiamientos populares se llevaron a cabo al parecer en abierto desafío de las órdenes dadas el viernes por el Gobierno del primer ministro Bazargan.

A PUNTO DE REANUDARSE LAS EXPORTACIONES PETROLERAS

Quedan dos días para que el primer petrolero, cargado de crudos, abandone una terminal iraní. Es posible que las autoridades inviten a la Prensa el próximo 5 de Marzo para que presencie en la isla de Jark la reapertura de las exportaciones petroleras iraníes

No obstante, hasta ahora no se ha podido obtener ninguna confirmación de la reanudación de las exportaciones petroleras, de modo que la Prensa iraní estima que esa reanudación, de llevarse efectivamente a cabo, no pasaría de ser simbólica. Los enormes depósitos de la terminal de Jark bastarían para llenar varios petroleros, aunque el petróleo sólo empezara a afluir lentamente.

El volumen del petróleo exportado dependerá del resultado de la lucha entablada actualmente entre los tecnócratas y financieros, [illegible] cer las exportaciones al más alto nivel posible y los ideólogos de la revolución, empeñados en «moralizar» los crudos y en limitar la asistencia occidental

La influencia de quienes la Prensa teeraní califica hoy de «teócratas islámicos» de Qom se extiende rápidamente a todos los campos de la vida iraní. Una ola de «islamización» que entusiasma a las masas y preocupa a los intelectuales y creyentes «modernos», inunda Irán.

Políticamente, los círculos «progresistas», no logran disimular su decepción. Según ellos, no han hecho la revolución para verse confiscados ahora por el Islam. Farjborz Atapur escribe hoy en el «Teherán Journal»: «Parece pues, inevitable que tengamos una república «islámica» y que ésta determine toda nuestra vida política No puede extrañar por tanto, que se comience ya a hablar de una «segunda revolución» que se avecina».

Por otro lado, mientras se espera que llegue esta tarde a Teherán el cadáver del líder Kurdo, Mustafá Barzani, que el pasado viernes murió en los Estados Unidos, para ser inhumado en tierras de Kurdistán la Prensa de la capital dedica numerosos comentarios a la situación en aquella región, subrayando la lealtad a Irán que demuestran los jefes autonomistas kurdos Ahora bien, el viaje urgente que el nuevo ministro de Defensa general Ahmad Madani, emprendió a Beluchistán, parece indicar que el Gobierno central teme que surjan problemas en aquella provincia, vecina del Beluchistán paquistaní, que tantas veces ha sido escenario de choques turbulentos.

PROHIBIDO COMER CARNE CONGELADA

El ayatollah Jomeini ha prohibido el consumo de carne congelada, por considerarla «impura», anunció anoche la televisión iraní.

La prohibición figura en un «firman» o edicto que Jomeini ha dirigido al primer ministro, Bazargan, en el que, tras consignar la prohibición, ordena que las actuales existencias de carne congelada se destinen a abono.

A esta prohibición del consumo de carne congelada seguirá probablemente la del consumo de alcohol.

DEVALUACION DE LA MONEDA

El Gobierno del primer ministro Bazargan, empeñado en luchar contra el caos económico, ha devaluado hoy la moneda y prometido pagar todas las deudas exteriores.

En adelante, el «rial» iraní pasará al sistema de flotación, lo que de hecho entraña una devaluación.

El «rial», cuya paridad oficial es de 70,35 el dólar, se cotiza en el mercado negro a unos 90 riales el dólar.

Regulada la concesión de ayudas para la incorporación e instalación de agricultores jóvenes

Madrid (Efe).— Por Orden del Ministerio de Agricultura, que hoy publica el "Boletín Oficial del Estado" se regula la concesión de ayudas para la incorporacióón e instalación de agricultores ójvenes.

Según esta Orden ministerial, para acogerse a los créditos y ayudas citados en el artículo anterior, serán condiciones indispensables:

1.— Ser profesionad de la agricultura con empresario, ayuda familiar u obrero agrícola, debiendo acreditarse aquella condición a través de la Cámara Agraria o de su afiliación a la Seguridad Social Agraria

2.— Tener menos de 35 años en el momento de cumplimentar la solicitud y la documentación precisa

3.— Poseer un grado de capacitación que le permita desarrollar una adecuada gestión empresarial y una experiencia profesional con un mbinimo de dos años de trabajo en explotación agrícola.

IMPORTANTE EMPRESA DEL RAMO EDITORIAL

PRECISA

2 JEFES DE GRUPO

PARA SU DEPARTAMENTO COMERCIAL

SE VALORARA:

— Nivel cultural.
— Conocer el mercado.
— Experiencia en ventas.
— Dotes de organización.
— Poseer vehículo.

CONDICIONES A CONVENIR SEGUN VALIA

Interesados, dirigirse a Hostal Rodrigo, Avenida del Cid, 42, de 11 a 1 y de 5 a 7 el día 5, lunes.

Atenderá: SR. FERNANDEZ

(Ref. 8.910)

SOCIEDAD ANONIMA REAL

FABRICA DE PELETERIA

GRANDES REBAJAS POR FIN DE TEMPORADA

EN TODA CLASE DE PRENDAS DE PELETERIA FINA, ASI COMO EN CHAQUETONES DE CABALLERO, SEÑORA Y NIÑO.

Aunque no sea más que por curiosidad, pueden visitarnos sin compromiso alguno. Le recibiremos con mucho gusto.

DOMICILIO: Camino de Mirabueno, 1

HORAS DE VISITA:

De 10 a 1, por lo mañana, y de 5 a 7,30 por la tarde.

CAJA PROVINCIAL DE AHORROS DE ALAVA

Por acuerdo del Consejo de Administración de esta Institución, se convoca a los señores Consejeros Generales de la misma a la Asamblea General Extraordinaria, que se celebrará el próximo día 20 de Marzo (martes), a las 19,30 horas en primera convocatoria, y media hora más tarde en segunda, en el Aula de Cultura de la Entidad, (calle Fueros núm. 15, Vitoria), con arreglo al siguiente

ORDEN DEL DIA

1.° Confirmación del nombramiento de Director General.

2.° Acuerdo sobre aprobación del acta de la sesión.

Vitoria, 1 de Marzo de 1979. — EL PRESIDENTE DEL CONSEJO DE ADMINISTRACION.

TALLERES EBRO

CERRAJERIA

Puertas y verjas metálicas, reparaciones, soldadura autógena y eléctrica.

Presupuesto sin compromiso

TELEFONO: 21 98 19

Calle Ebro, 9

BANCO HISPANO AMERICANO

MADRID

JUNTA GENERAL ORDINARIA

Por acuerdo del Consejo de Administración de este Banco, de conformidad con la vigente Ley sobre Régimen Jurídico de las Sociedades Anónimas y artículo 25 y siguientes de los Estatutos se convoca Junta general ordinaria de señores accionistas para el día OCHO DEL PROXIMO MES DE ABRIL, a las doce de la mañana, en el domicilio social, Plaza de Canalejas número 1, en segunda convocatoria en el supuesto de que por no cumplirse los requisitos exigidos por las disposiciones legales aplicables relativas al quorum de asistentes, no pudiera celebrarse la primera que por el presente anuncio queda también convocada en el mismo lugar y a la misma hora del día anterior, 7 de Abril de 1979 para deliberar y resolver sobre los asuntos siguientes:

1.° Lectura y aprobación, en su caso, de la Memoria del ejercicio de 1978, Balance con la Cuenta de Pérdidas y Ganancias, propuesta de distribución de beneficios e informe emitido por los señores accionistas censores de cuentas.

Estos documentos estarán a disposición de los señores accionistas en el domicilio social quince días antes de la celebración de la Junta como previene el artículo 110 de la Ley antes citada.

2.° Proposiciones presentadas por los señores accionistas, con arreglo a la Ley y a los Estatutos.

3.° Reelección y ratificación de Consejeros.

4.° Nombramiento de los señores accionistas censores de cuentas para el ejercicio de 1979

Los señores accionistas que deseen concurrir a esta Junta, deberán obtener la correspondiente tarjeta en la Secretaría General del Banco, con cinco días de antelación al menos a la fecha en que ha de celebrarse aquélla.

Aun cuando se prevé, como ya se indica, que no podrá celebrarse la Junta en primera convocatoria, se confirmará esta circunstancia, como de costumbre, mediante anuncios insertos en la Prensa de Madrid y de provincias.

Para comodidad de los señores accionistas se ruega que acudan con la suficiente antelación, a fin de que las operaciones de cómputo de asistencias y de acciones puedan efectuarse en tiempo que permita el puntual comienzo del acto de la Junta.

La entrada se efectuará, exclusivamente, por la calle de Alcalá.

Madrid, 2 de Marzo de 1979. — El Secretario General, MANUEL OTERO TORRES.

M.E.C.D. 2017

Hoy se dirigirá Suárez al país por TVE

Carrillo y Tierno Galván le han felicitado, Felipe González aún no

Gratitud de UCD a sus electores y al pueblo español en general

(Viene de primera página)

FELIPE GONZALEZ NO HA FELICITADO TODAVIA A SUAREZ

Madrid (Logos). — El secretario general del PSOE, Felipe González, no había hablado ni felicitado al presidente Suárez todavía a media tarde, según ha sabido la Agencia «Logos». Fuentes competentes han señalado que hace más de una semana que ambos políticos no han mantenido ninguna conversación.

SE REUNE EL COMITE DE «UCD»

Madrid (Logos). — A la una y cinco de la tarde se inició la reunión del Comité ejecutivo de Unión de Centro Democrático en las instalaciones de la Secretaría de Estado para la Información, en la Moncloa, donde suele reunirse habitualmente.

Acudieron todos los componentes del Comité ejecutivo que, previamente a la reunión, y mientras concluía el Consejo de ministros, tuvieron ocasión de charlar entre sí en un ambiente distendido y de evidente euforia por el éxito electoral. Mientras se intercambiaban las enhorabuenas y parabienes, el presidente Suárez aprovechó para hacer una breve escapada, al terminar el Consejo de ministros, a la clínica de la Concepción donde ha sido internado Joaquín Garrigues, ministro de Obras Públicas, aquejado de una inflamación de bazo, según confirmó el propio presidente Suárez cuando regresó a presidir el comité ejecutivo de UCD.

El presidente manifestó que pronto se conocería su fórmula de Gobierno o de coalición y en el caso de que así fuese, será decidido cuando se cumplan los trámites constitucionales previstos.

Se cree que el Comité ejecutivo, aparte de analizar políticamente el resultado de las elecciones, también establecerá la estrategia política del partido y del Gobierno en las próximas semanas

La impresión es que hasta que no estén proclamados los candidatos electos, el Rey no llamará a consulta a los distintos representantes de los grupos políticos.

Una vez que concluyó la reunión del Comité ejecutivo de UCD y se marcharon todos los ministros, el presidente continuó hablando durante algún tiempo con el ministro de la Presidencia y el de Justicia.

El secretario de Información de UCD Guillermo Medina, que ha salido diputado por Sevilla, hizo público el siguiente comunicado de la reunión del comité ejecutivo:

«El Comité ejecutivo de UCD ha analizado los resultados electorales del pasado uno de Marzo y hace constar lo siguiente:

1. — UCD quiere agradecer, en primer término, a sus electores la expresión de su confianza al otorgarle su voto y al pueblo español su ejemplar comportamiento.

2. — UCD agradece igualmente a sus comités provinciales y locales, a sus militantes y simpatizantes, el gran esfuerzo realizado durante la campaña electoral y su entrega al servicio del partido.

3. — UCD, al dirigirse ahora a todos ellos y al conjunto del pueblo español, manifiesta inequívocamente su propósito de realizar una acción política desde la moderación, presidida por un espíritu de servicio a la totalidad de los españoles y asumiendo toda la responsabilidades que le incumben derivadas del mandato popular y en el respeto a todas las formaciones políticas.

4.—UCD asume igualmente como objetivo irrenunciable continuar en la tarea de desarrollar y consolidar las libertades y las instituciones democráticas definidas en la Constitución en el marco del modelo vigente en los países de la Europa occidental

5. — UCD valora en todo su alcance y significación la renovación de la confianza mayoritaria que ha obtenido del pueblo español, y afirma su propósito de cumplir fielmente el compromiso contraído con los españoles en su programa electoral para hacer frente, con rigor, firmeza y sentido de la responsabilidad a los problemas que hoy tiene España, abriendo un esperanzado futuro de progreso justicia, libertad y seguridad».

Por último, Guillermo Medina, manifestó que el Comité ejecutivo había aprobado un proyecto de reglamento del futuro grupo parlamentario de UCD en el Congreso y en el Senado, proyecto en el que se prevé la existencia de un presidente ejecutivo de dichos grupos parlamentarios en ambas Cámaras.

Por el momento se había aceptado que ejerza como presidente del Comité ejecutivo provisional del grupo parlamentario de UCD hasta la designación del ejecutivo y definido el que hasta ahora venía actuando como portavoz de UCD en el Congreso don José Pedro Pérez Llorca.

Por su parte, ha sido designado portavoz y presidente ejecutivo del grupo de UCD en el Senado el senador por Badajoz, don Cecilio Valverde.

NOTA OFICIAL DE «UCD»

Madrid (Logos). — UCD, tras unas declaraciones de Alfonso Guerra, quisiera saber cual es la «ocasión histórica que el país ha desperdiciado», y también si don Enrique Tierno Galván y don Felipe González comparten las tesis del señor Guerra

«UCD considera que el voto expresado por los españoles no ha sido, como sostienen algunos líderes socialistas, ninguna oportunidad rechazada ni un «refugio en lo conocido», sino la expresión de una madurez política y la voluntad popular de aceptar con la mayoría un cambio en la justicia, la libertad y la solidaridad de todos los españoles.

El millón de votos con los que la UCD se destaca de su más inmediato seguidor debe interpretarse como el deseo del pueblo español de mantener la trayectoria de cambio social, pero sin utopías colectivistas ni demagogias trasnochadas, y de garantizar la consolidación del proceso democrático en un clima de paz y concordia nacional. UCD ha defendido estos principios antes y durante la campaña electoral, y los defenderá en el futuro.

UCD acepta ahora el compromiso adquirido con sus electores y considera que, tras la cita del tres de Abril próximo, en la que los españoles deberán elegir sus representantes a nivel local, tenemos ante nosotros un nuevo reto: construir «una España cimentada en la libertad, en la justicia, en el progreso y la solidaridad. Una nueva sociedad en la que, desde la libertad, quede garantizada la seguridad ciudadana Una nueva sociedad responsable y tolerante. Esta fue la convocatoria que hizo a los españoles el presidente Adolfo Suárez».

Todo esto se expresa en una nota oficial emitida por UCD.

MENSAJE DE CARTER

Madrid (Logos). — El presidente Adolfo Suárez ha recibido numerosos telegramas de felicitación de distintas personalidades de la política mundial. Destacan entre ellos el de Eduardo Frey, Freitas de Amaral, Don Mintoff, Rafael Caldera, ex presidente de Venezuela; Francisco Sa Carneiro; Josef Taus; Walter Mondalé; Karl Carstens, presidente del Bundestag; Terens A Dogman, y de Leo Tindemans, ex primer ministro belga, quien, entre otras cosas, dice: «Espero poder repetir mis felicitaciones de viva voz Estoy seguro que el veredicto popular contribuirá a reforzar la estabilización democrática en vuestro país».

Jarmes Carter, en su mensaje de felicitación, dice:

«Sírvase, por favor, aceptar mis felicitaciones por su éxito en las elecciones parlamentarias del uno de Marzo. La forma en que estas elecciones se han desarrollado, muestra que el pueblo espamol siente una profunda dedicación a la democracia y a los valores que todos compartimos Nosotros, en los Estados Unidos, anticipamos una continua y estrecha cooperación con usted, fortaleciendo nuestras relaciones bilaterales y desarrollando nuestras relaciones de amistad. Con mis mejores saludos, sinceramente, James Carter.

GANO UNA CENA

Madrid (Logos).— El presidente del Gobierno, Adolfo Suárez, se cobrará una cena que ganó a uno de los ciudadanos que le interrogaron por teléfono, en el último programa electoral, a través de la cadena SER.

Dicho ciudadano se jugó una cena con el presidente a que Felipe González y el Partido Socialista ganaban las elecciones en Avila. El presidente dijo que pagaría una cena si eso fuera así. Como el ciudadano ha perdido, el presidente piensa cobrarse la cena, aunque en realidad va a invitar a quienes participaron en aquel programa a una cena en la que estará presente el ciudadano que la perdió.

SUAREZ HABLARA POR TELEVISION

Madrid (Logos) — El presidente del Gobierno y líder de la UCD, Adolfo Suárez, se dirigirá a todos los españoles a través de televisión, probablemente mañana, en un corto mensaje en el que agradecerá tanto a los votantes como a los no votantes de UCD, la confianza que la mayoría del pueblo español ha renovado sobre su partido y su persona y se ofrecerá a continuar en el servicio a todos los españoles, aplicando el programa de la UCD.

COMENTARIOS A LAS ELECCIONES

LA PRENSA EUROPEA DESTACA EL TRIUNFO DE LA ESTABILIDAD Y LA MODERACION

También llama la atención sobre la presencia de los separatistas vascos en el Parlamento

Lisboa (Efe). — El veterano «O Comercio do Porto», señala hoy en primera y con tinta roja que «los demócratas españoles confirmaron a Suárez», como titular de la crónica de su enviado en Madrid.

En Lisboa, para el «Diario de Noticias», la «UCD ganó las elecciones en España y deberá gobernar sin aliados», y su enviado especial en Madrid opina que «el voto de los indecisos escapó de los sondeos».

«Victoria espectacular de Adolfo Suárez», «UCD gobernará solita», «UCD, próxima a la mayoría absoluta, no necesita coaliciones», «UCD domina el Senado», son entusiastas titulares del conservador «O Día».

Contrariamente, el comunista «O Diario» especula con la versión de que «las elecciones españolas revelan fracaso del bipartidismo», y su enviado especial desarrolla la tesis comunista española de que la «UCD» no puede gobernar sola.

Para el semanario de tendencia socialdemócrata, «Expresso» en su edición de hoy, sábado, «la UCD se prepara para gobernar sola y el PSOE para vencer en las municipales», y considera preocupante el porcentaje de abstención.

COMENTARIOS INGLESES

Londres (Efe). — El triunfo del partido gubernamental «Unión de Centro Democrático» en las elecciones legislativas españolas, es considerado por los comentaristas de la Prensa británica como «un triunfo de la moderación y la estabilidad», así como «una afirmación de la democracia conseguida por el presidente Adolfo Suárez»

En un editorial titulado «España juega a lo seguro», el diario liberal «The Guardián» afirma que «los españoles votaron decisivamente a favor de la estabilidad y sólo moderadamente a favor del progreso».

Tras afirmar el editorial que «el presidente Suárez merecía este voto, porque ha servido bien a España hasta ahora», apunta más adelante los problemas que habrá de afrontar el Gobierno, considerando los dos más serios las aspiraciones autonómicas de los vascos y la entrada de España en la Comunidad Económica Europea.

El comentario de Tony Allen-Mills en el conservador «The Daily Telegraph» afirma que los resultados de las elecciones reflejan que el electorado «ha dado las gracias al presidente Suárez por su cuidadosa manera de guiar a España en el período de transición a la democracia». El comentarista añade que «los españoles optaron por cuatro años más de reforma moderada, lo que representa un amargo golpe para el joven y dinámico líder socialista Felipe González». Llevándose por el ejemplo británico, donde la escasa asistencia afecta siempre a los conservadores, Allen-Mills afirma que con una asistencia del 67 por ciento, el triunfo de Suárez se aprecia más meritorio.

Por su parte, «The Financial Times» coincide en señalar que los votantes españoles apoyaron la política moderada del presidente Suárez, considerando que el revés del Partido Socialista Obrero Español puede razonarse en «la estática actitud mantenida hasta ahora y una campaña electoral falta de mordiente».

VARIEDAD DE JUICIOS EN FRANCIA

un editorial hoy que España se ha vuelto razonable y que los aficionados a predecirle un futuro ingobernable se llevaron un chasco con los resultados de las elecciones legislativas

París (Efe). — El diario conservador «Le Figaro» estima en «Le Figaro» coincide plenamente con su colega independiente «Le Monde» al resaltar la notable estabilidad que se desprende de las elecciones españolas, tras las que «el equilibrio de fuerzas políticas queda estrictamente igual».

El matutino conservador parisiense interpreta los resultados de estas elecciones con la aseveración de que los españoles descubren «cada vez más su vocación centrista», reflejo «eminentemente razonable» a juicio de «Le Figaro».

El diario «Le Matin» de tendencia socialista dice que Suárez «víctima de la política de «consenso nacional» y de maniobras parlamentarias, el partido socialista español pierde votos y escaños y que esta pérdida beneficia a los comunistas y, sobre todo, a los autonomistas de diversas regiones.

«L'Humanité» (comunista) destaca «la progresión comunista» y subraya que el partido socialista español pierde setecientos mil votos. Anota que estas elecciones legislativas «no han modificado el panorama político de España» y presenta «después de las elecciones, los mismos problemas».

Si a «Le Figaro» le parece que la «única sombra» de los resultados electorales españoles es «el éxito local pero espectacular obtenido por los simpatizantes de ETA» «Liberatión» (izquierdista) titula en su primera página: «El País Vasco da un plebiscito favorable a ETA»

También parece mostrar satisfacción por ello «Le Matin», que titula «Un bonito resultado para ETA» y dice: «Si creemos en los resultados de las elecciones legislativas en el País Vasco, los terroristas parece que tienen muchos simpatizantes».

LA PRENSA ALEMANA

Bonn (Efe). — Al comentar el desenlace electoral en España, la Prensa alemana coincide en calificarlo hoy sábado como un triunfo del presidente Adolfo Suárez

Pero, al mismo tiempo, algún comentarista se pregunta si la mayoría relativa en el Parlamento de «Unión de Centro Democrático» será suficiente para resolver los problemas del país.

Por otro lado, juzgan como preocupante la presencia en el Congreso de diputados separatistas vascos y se interrogan sobre el futuro de las relaciones de España respecto a la NATO.

Los dos periódicos más influyentes de la República federal —el «Frankfuerter Allgemeine» y el «Suddeutsche Zeitung»— abren su edición de hoy con el tema electoral español.

El «Suddeutsche Zeitung» (liberal) opina que «después de las elecciones, España no será probablemente más fácil de gobernar pese a que muchos confiaban en ello».

Tras señalar que ni centristas ni socialistas lograron la mayoría absoluta, su corresponsal en Madrid, interpreta los votos al nacionalismo andaluz y al separatismo vasco como una «radicalización» del proceso político

«¿Hablará ahora la ETA en Madrid, mientras fuera seguirá asesinando?», se interroga, al tiempo que señala que el Gobierno tendrá que prepararse a conceder amplias autonomías.

EN ITALIA

Roma (Efe) — Todos los medios informativos italianos destacaron hoy en primera página los resultados de las elecciones españolas y coinciden en señalar que ha triunfado la línea de un gobierno moderado para los próximos cuatro años.

«La pacífica transición del despotismo al pluripartidismo», señala el diario de Milán «Corriere Della Sera» ha sido un prodigio

(Pasa a la página siguiente)

M.E.C.D. 2017

COMENTARIOS A LAS ELECCIONES

(Viene de la página anterior)

político de nuestro tiempo, gracias a hombres sin prejuicios y además prudentes favorecidos por la intuición de la opinión pública y de la Historia».

El diario de tendencia socialista «La República» destaca que «las tácticas de las elecciones fueron concebidas y conducidas con lucidez giscardiana y que Adolfo Suárez ha podido «reafirmar la hegemonía de su partido en el cuadro político español»

El diario de la FIAT, «La Stampa» dice que debe rendirse homenaje otra vez a los españoles «Esa nación de espíritu ardiente y turbulenta Historia, que ha dado otra prueba de moderación España continúa sorprendiendo y esta vez lo ha hecho no dejándose sorprender a sí misma».

Posteriormente «La Stampa» subraya que el éxito de la votación es un mérito de Suárez, que supo transformar la dictadura en democracia sin fracturas ni terremotos nacionales.

El diario oficial del partido comunista «L'Unita», luego de destacar el avance del PCE y el preocupante fenómeno abstencionista señala que los verdaderos resultados de las elecciones serán las administrativas que se realizarán dentro de un mes, cuyos resultados «señalarán la dirección en la que deberá moverse el nuevo Gobierno»

TAMBIEN EN BELGICA DESTACAN LA VICTORIA DE «UCD»

Bruselas (Efe) — La Prensa belga destaca hoy la victoria de «UCD» en las elecciones españolas y se pregunta quiénes serán sus aliados para gobernar.

Los titulares de las primeras planas de los periódicos resumen las impresiones de los comentaristas: «Adolfo Suárez resulta vencedor en las elecciones españolas», «Suárez se afirma, empuje vasco y derrota de Fraga», «Tras su victoria, Suárez encontrará difícilmente unos aliados», «Decepción en los socialistas», «Suárez y los autonomistas ganan las elecciones».

El corresponsal en Madrid de la «Libre Bélgique» (católico) sintetiza los resultados: afirmación de «UCD», frenazo a las ambiciones socialistas ampliación de la fosa entre Madrid y el País Vasco, y desencanto del electorado (33 por ciento de abstenciones).

Bajo el título «Los socialistas quisieron ser demasiado moderados», el corresponsal de «Le Soir» (independiente) apunta que el «PSOE» descuidó los problemas regionales. Además, la moderación de su programa provocó un efecto negativo contra lo esperado por sus autores»

El empuje de los partidos regionales autonómicos retiene especialmente la atención de los periódicos belgas, muy sensibles a este tipo de problemas por la propia situación en su país.

«La Libre Bélgique» apunta que «el avance del nacionalismo vasco constituye un peligro para Madrid, porque la lucha armada de los separatistas de la «ETA» goza a partir de ahora de un aval popular consagrado por las urnas».

Por el contrario, el editorialista de «La Cite» (de tendencia democristiana) considera que la presencia en el Parlamento de los representantes de «Herri Batasuna» —«sería un error si no ocuparán sus escaños»— Constituye la única posibilidad «de resolver por el diálogo el problema y detener la hecatombe».

«Le Peuple» (socialista) es de la misma opinión y escribe que el Gobierno de Madrid y los nacionalistas vascos podrán entablar ahora una discusión responsable «sobre un auténtico estatuto de autonomía y la «ETA» podrá renunciar a la bomba y al mito de la independencia total».

EN HOLANDA

La Haya (Efe). — La Prensa holandesa encomia hoy la «saludable estabilidad» del electorado español y subraya la consolidación de la «Unión de Centro Democrático» de Suárez.

«De Telegraaf» (conservador) comenta que al presidente Suárez «no le esperan años fáciles, pero ha demostrado ser un hombre que no se arredra ante los grandes desafíos».

El periódico advierte que las elecciones del día 1 demostraron que el movimiento separatista vasco disfruta de mayor apoyo del supuesto, «a pesar de que toda persona sensata sabe que un país vasco independiente no tiene, ni podrá tener jamás, la más mínima viabilidad económica».

«Het Parool» (socialista) subraya que, conseguida la Constitución, el objetivo principal consistirá ahora en «dar a la nueva forma jurídica estatal un contenido sociopolítico propio y superar, de forma gradual pero segura, el retraso que todavía separa a España de Europa».

El comentarista destaca que, «el hecho de que sólo en un par de años se haya convertido en algo habitual la democracia española», constituye «una de las evoluciones más sorprendentes y satisfactorias» del panorama internacional.

Para «De Volks Krant» (progresista), «el pueblo español demostró una vez más después de 40 años de dictadura, que puede compensar ampliamente su inexperiencia democrática con sentido común e intuición política».

En los subtítulos de las informaciones de casi todos los periódicos, y en respuesta al lógico interés de los holandeses, se destaca que no resultó elegido el Príncipe Carlos Hugo de Borbón Parma, esposo de la Princesa Irene de Holanda.

Diario de Burgos

Se vende en:

BILBAO - Calle Elcano, núm. 35

VALLADOLID - Platerías, 21

LOGROÑO - Kiosco La Rosaleda

y E. Paracuellos - Muro del Carmen, 9

Más de 1.400 millones de pesetas para los partidos con representación en las Cortes

El líder del PSOE no tiene miedo al congreso de su partido

¿Renunciará Fraga a su escaño y sus diputados pactarán con UCD?

(Viene de primera página)

reunir condiciones el colegio electoral situado en la misma calle, podrán hacerlo hoy.

A primeras horas de la tarde se estima que había votado ya la mitad del censo y los presidentes de las ocho mesas califican de muy normal el ritmo de la votación No obstante, el ambiente era de cierta tensión por el número excesivo de apoderados que siguen muy de cerca a los votantes y a sus papeletas.

EL 50 POR CIENTO DE LOS VOTOS PARA UCD

Madrid (Logos). — UCD ha obtenido casi el 50 por 100 de los 2.240 votos del colegio electoral de la calle Sanjurjo, que faltaba por votar Los resultados al Congreso en el citado Colegio que registró una abstención del 40 por ciento del censo, fueron favorables al PSOE en un 25 por ciento: en un 15 a la Unión Nacional y el otro diez por ciento distribuido entre el Partido Comunista y Coalición Democrática.

¿PINILLA, SENADOR?

Zamora (Logos). — El cuarto senador por Zamora, a reserva del escrutinio general de la Junta electoral provincial, será el candidato de Coalición Democrática, Carlos Pinilla Touriño, con 25.037 votos, y no Andrés Luis Calvo, del PSOE, con 24.595.

El Centro de recogida de datos del Gobierno Civil, ultimó la revisión de las distintas mesas electorales del Senado, atribuyendo a cada candidato los votos que, en realidad le correspondían. Por ello, y como consecuencia de esta meticulosa revisión, provocada al detectarse la errónea distribución de votos motivada por el no homogéneo formato de algunos impresos, que alteraban el orden de colocación de los candidatos, se ha llegado a esta corrección final.

DECLARACIONES DE FELIPE GONZALEZ

Madrid (Efe). — Felipe González, secretario general del PSOE hizo una valoración de los resultados provisionales de las elecciones legislativas, de las que afirmó que «han sido un paso importante en el proceso de la democracia».

En el transcurso de la rueda de Prensa celebrada a primeras horas de la tarde de hoy, con asistencia de varios miembros de la ejecutiva, Felipe González dijo entre otras cosas:

«Estamos satisfechos del tipo de campaña que ha hecho el partido y de la respuesta popular que ha tenido. También quiero agradecer a nuestros votantes su confianza y asumir el resultado electoral: estamos a cinco puntos de UCD y seguimos siendo la fuerza hegemónica de la oposición».

«Creemos haber contribuido en gran medida a que la campaña electoral no se haya ensuciado excesivamente, cosa que creo que se ha pretendido desde algunos sectores».

«Me parece evidente que UCD ha consolidado su posición como partido en base a una serie de hechos que también son evidentes para todo observador imparcial: uno de ellos es el descalabro de Coalición Democrática, que creo que ha beneficiado a UCD».

«Creo que también ha contribuido un poco a ese beneficio de UCD la campaña que ha hecho la dirección del PCE, en la que se han dicho cosas muy gordas, quizás excesivamente gordas, que, como resultado global, no ha tenido el éxito que esperaba el PCE respecto de los propios, pero sí el que esperaba respecto de la consolidación de UCD como partido que gobierno. No hemos querido contestar ni entrar en la agresividad mutua de la izquierda» «Creo que es hora de que el país se entere de que había una especie de pacto de no agresión excesiva y un acuerdo económico entre el Gobierno y el PCE para prolongar el Gobierno Suárez».

«El balance global nos da un incremento sobre el 15 de Junio de tres o cuatro diputados, y un incremento considerabilísimo de senadores, ya que hemos pasado de 48 a 68»

«Esperamos que el Gobierno se decida a gobernar. Nosotros haremos una oposición crítica frente a ese Gobierno,, pero no haremos una oposición destructiva».

«UCD podrá componer mayoría, ya tiene varias ofertas una de Santiago Carrillo, otra de Convergencia Democrática de Cataluña y creo que le saldrá alguna oferta más, sobre todo si el señor Fraga se retira a Villalba Queremos no tener elecciones generales en cuatro años, si este Gobierno es capaz de aguantar cuatro años».

Felipe González felicitó a UCD por su victoria, aunque manifestó «que sentía no poder felicitar a algunos de sus miembros como por ejemplo a Suárez, que se atrevió a decir en Televisión que el PSOE quería acabar con el tipo de democracia occidental. «Eso —dijo— no se lo cree ni el propio Suárez».

«Rechazo que sea tan significativo como se ha pretendido el alza del nacionalismo, ya que el PSA ha logrado cinco escaños en un Parlamento regional en el que el PSOE tiene 45, UCD, 37, y el PCE, 7».

«El único sitio donde el PSOE ha sufrido un serio revés —añadió— es en el País Vasco». «Y ello es fácil de entender por las especiales circunstancias psicológicas que allí se viven». Añadió, que «sin caer en la fácil acusación al Gobierno, había que entender que UCD había considerado siempre como representante de los vascos al PNV, con evidente intención de hacer perder fuerza al PSOE, que tenía la mayoría».

«No tengo miedo en absoluto al XXVIII Congreso, que se celebrará en Mayo», contestó a una pregunta de un periodista. Precisó que su falta de miedo se basa, en parte, en que no teme perder su silla de líder en el partido, y de otra, en que el 80 por ciento de los militantes «sabe de qué va la cosa».

En ningún momento de su intervención pronunció las palabras «socialdemocracia» ni «marxismo».

¿CUAL SERA EL FUTURO DE C. D.?

Madrid (Logos). — Mientras la Prensa en general lleva el «descalabro» de Coalición Democrática hasta el extremo de la disolución de las fuerzas que la integran, sus líderes se han retirado a descansar este fin de semana, afirmando que todavía tienen que pasar varios días para prever cuál será el futuro. Concretamente, Fraga se ha marchado a Villalba de Lugo, su pueblo natal.

Aunque los máximos representantes de C.D. no se han manifestado de manera que pueda verse con claridad qué va a ser de su grupo político, medios próximos al mismo han dejado entrever la posibilidad de que Fraga renunciará a su escaño. La contrapartida de este abandono del «león» podría ser, según se especula, el pacto entre UCD y CD. Por otra parte, también a título de especulación se recoge en la Prensa de Madrid, la posible desintegración de CD, derivada de su incompatibilidad con políticos de las «extremas» en un grupo mixto El desmoronamiento de CD daría paso a la libertad de sus parlamentarios para integrarse en el grupo que más les gustara

Entre tanto, hasta el momento, lo único claro es la preocupación expresada por el Conde de Motrico para hacer frente a las deudas contraídas durante la campaña.

A pesar de los planteamientos pesimistas en torno a C.D., el señor Areilza ha declarado que el futuro del partido ya se encuentra pactado. «Estas elecciones —señaló— me han enseñado el comportamiento del voto derechista En nuestro partido unificado cuidaremos de una forma muy especial la militancia en el mismo, cosa a la que, por lo general, no están muy acostumbrados los partidos de derechas».

Si el camino a seguir fuera el abandono de Fraga y el pacto con UCD, la lista de diputados por Madrid concedería el escaño a José María Ruiz Gallardón, aunque otros medios de C.D., que apoyaban esta tesis, afirmaban que, posiblemente también éste cedería su puesto en favor de un hombre de Osorio: Gabriel Camuñas.

AL JUBILADO DE LEJONA, HASTA QUE NO ROMPIO LAS URNAS, NO LE HICIERON CASO

Le negaban su derecho a votar y con su actitud demostró que estaba en las listas

Bilbao (Logos). — En relación con el incidente que protagonizó el jubilado don José Ramón Fernández, en un colegio electoral de Lejona, al romper las dos urnas, durante la pasada jornada electoral, el protagonista del incidente ha declarado a «La Gaceta del Norte», que el hecho se debió a sus reiteradas protestas, no atendidas debidamente, para ejercer su derecho al voto.

Ha dicho el señor Fernández que en las anteriores elecciones no pudo votar por no estar su nombre incluido en las listas. Se tomó mucho tiempo para que no volviera a ocurrir. El pasado día uno se presentó en la mesa que le correspondía, donde le informaron que no figuraba en la lista. Presentó ante el presidente de la mesa una nota del Ayuntamiento en la que se notificaba que estaba inscrito en esa lista. Por dos veces volvió al Ayuntamiento para tratar de solucionar el error. La segunda se puso tan nervioso, que de un puñetazo rompió las dos urnas afirmando que si él no votaba «no votaría nadie».

Después de una hora de interrupción en las votaciones, hasta que llegaron nuevas urnas, el señor Fernández pudo ejercer su derecho a voto siendo entonces informado que su nombre sí figuraba en las listas.

OFRECIMIENTO DE LOS «SCOUTS»

Madrid (Logos). — Los «scouts» de Madrid se han ofrecido al Ayuntamiento para limpiar la ciudad de los papeles pegados con motivo de la campaña electoral.

Por su parte, la delegación municipal de saneamiento ha informado, a través de su departamento de limpiezas que no se llevará a cabo ninguna operación de limpieza, similar a la realizada al término de las elecciones legislativas de 1977, hasta pasadas las próximas municipales

Como se recordará, el Ayuntamiento madrileño puso en marcha una operación de limpieza en Junio de 1977 en la que se utilizaron mil quinientos operarios municipales durante el día y otros 500 en jornada nocturna, que totalizaron ciento ochenta mil horas de trabajo.

En la reciente campaña electoral no se han ensuciado tanto las calles de Madrid, como en la de Junio de 1977 En esta ocasión, los «sprays» han dado paso a los carteles murales.

AHORA SI QUE PUEDE USTED CASARSE

Disponemos para Vd. clientes de 18 a 65 años, que desean contraer matrimonio (Solteras y Viudos) Solicite información indicando edad y estado civil a: CONYUGAL. Apartado 885. SAN SEBASTIAN (Guipúzcoa)

M.E.C.D. 2017

Santa Catalina, el monasterio más secreto del Mundo

◇ Se levanta en el mismo lugar donde Jehová entregó a Moisés las Tablas de la Ley

◇ Detrás de sus imponentes murallas de granito, un mundo parece haberse detenido hace muchos siglos

Por Li LIAN LOAN

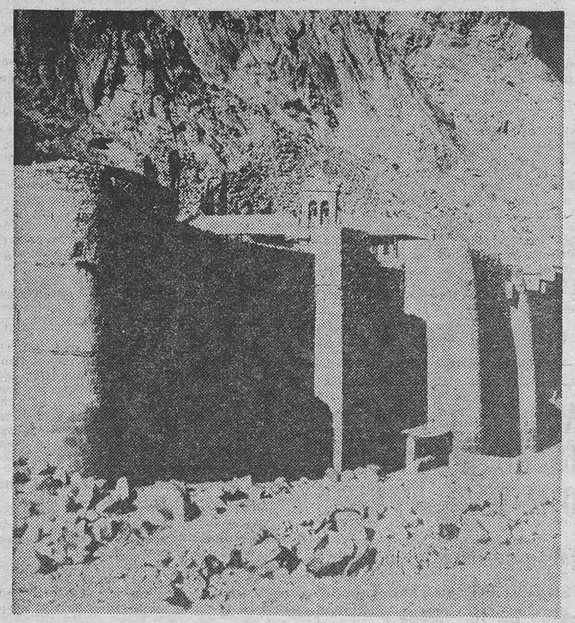

Las grandes murallas que hizo construir Justiniano para proteger al monasterio de Santa Catalina de los ataques sarracenos. — (Foto EFE-FIEL).

Un esqueleto sobre el que flota un burdo sayal está sentado a la entrada de subterráneo donde están amontonados en riguroso orden los cráneos de cuatro mil monjes que vivieron, mediteron y rezaron en este monasterio de catorce siglos de vida: el monasterio de Santa Catalina.

Este antiguo claustro, una verdadera fortaleza de granito, se encuentra en las faldas del monte Moisés, en el corazón del macizo de Sinaí, a poco más de 400 kilómetros de El Cairo. Fue allá donde, 33 siglos atrás, Moisés, que guiaba a los hebreos a la Tierra Prometida, se detuvo para recibir de Jehová las Tablas de la Ley.

Nada ha cambiado en este grandioso paisaje devorado por un sol implacable. Alrededor del valle dominado por los 2.659 metros del monte Santa Catalina, se extiende Wadi el Rahal, «El Valle del Reposo». Los monjes del presente llevan la misma existencia que los del pasado. Desde hace 1.400 años, observan iguales reglas, asisten a los mismos oficios y se ensimisman en idénticas meditaciones.

RITO ORTODOXO

Bastante después de que Moisés diera a conocer a sus seguidores del Decálogo en el Sinaí, anacoretas y ermitaños se establecieron en este lugar sagrado para vivir allí en la contemplación de Dios. Buscaban una vida apacible. Pero su esperanza fue vana. Víctimas de continuos ataques sarracenos, en el siglo VI D.C., terminaron por implorar la ayuda y la protección de Justiniano, emperador de Bizancio.

El soberano se mostró comprensivo y generoso. Les hizo construir un monasterio - fortaleza contra el cual se estrellarían los asaltos de las hordas sarracenas. En el mismo claustro que podemos admirar hoy día y sobre el que flamea orgullosa la bandera de Santa Catalina.

Desde su fundación, el monasterio está dedicado al rito ortodoxo y se encuentra bajo la protección de la tribu musulmana Gaballya, que cuenta aproximadamente 600 miembros y en la que todos los muchachos llevan el nombre de Moisés. Según la leyenda, esta tribu descendería de los Malacitas, la raza de gigantes ya mencionada en el Antiguo Testamento. Es por esto que, cuando penetra en el santuario de Santa Catalina, el espectador tiene ante sus ojos un espectáculo por demás insólito: junto al campanario bizantino, se yergue un minarete. Desde hace siglos, ni la más ligera nube ha ensombrecido el entendimiento entre la cruz de los cristianos y la media luna del Islam.

Aparte de las horas consagradas al servicio de Dios, los monjes se dedican a trabajor manuales. Se reúnen en cónclave para elegir a su superior, pero el arzobispo, jefe espiritual de la comunidad, reside en El Cairo y no visita Santa Catalina más que para las grandes fiestas: Navidad, Pascua de Resurrección y, naturalmente, el día de Santa Catalina.

OBRAS DE ARTE

Si el creyente se siente invadido por una emoción al encontrarse en estos sagrados lugares, los amantes del arte, por su parte, se fascinan con las incomparables riquezas reunidas en esta verdadera ciudad-museo que es el monasterio. Santa Catalina, en efecto, abriga fabulosos tesoros.

En la nave de la iglesia, desde la que se enlazan doce columnas de granito, es un verdadero amontonamiento de mármol, oro, plata, mosaicos e iconos rarísimos.

En otra capilla, especialmente reservada para este efecto, están reunidos los dones ofrecidos por creyentes de todo el Mundo. En ella se puede apreciar, entre muchas otras maravillas, cálices de oro y en especial uno que perteneció al Rey Carlos VI de Francia. También se admiran allá coronas y cruces patriarcales y casullas cubiertas de piedras preciosas. Pero —y sobre todo— se embelesa uno ante dos mil iconos, de los que la mayoría se remonta a la época bizantina, es decir, a los siglos VI y VII, incluído uno que perteneció a Justiniano y a su esposa Teodora.

De todos estos tesoros, los más importantes son ciertamente dos cofrecillos de plata pura que guardan las reliquias de Santa Cutalina: su cráneo y su mano derecha. Estos joyeros fueron regalados respectivamente por el zar de Rusia Alejandro II y por el pueblo griego.

Aparte de estas inestimables maravillas, tanto por su valor como por su rareza. Santa Catalina posee la más vasta, la más completa biblioteca del Mundo después de la del Vaticano. Cuenta con más de 8.000 manuscritos antiguos escritos en doce distintas lenguas.

Entre estos manuscritos se destaca la Biblia del monasterio, recopiada en pergamino probablemente en el siglo IV. La biblioteca guarda igualmente piezas únicas cuyo resguardo proporciona el monasterio ciertas libertades y privilegios Una de ellas lleva la firma del profeta Mahoma, otra la del gran conquistador árabe Amr Ibn Eleas y una tercera incluso la de Napoleón Bonaparte.

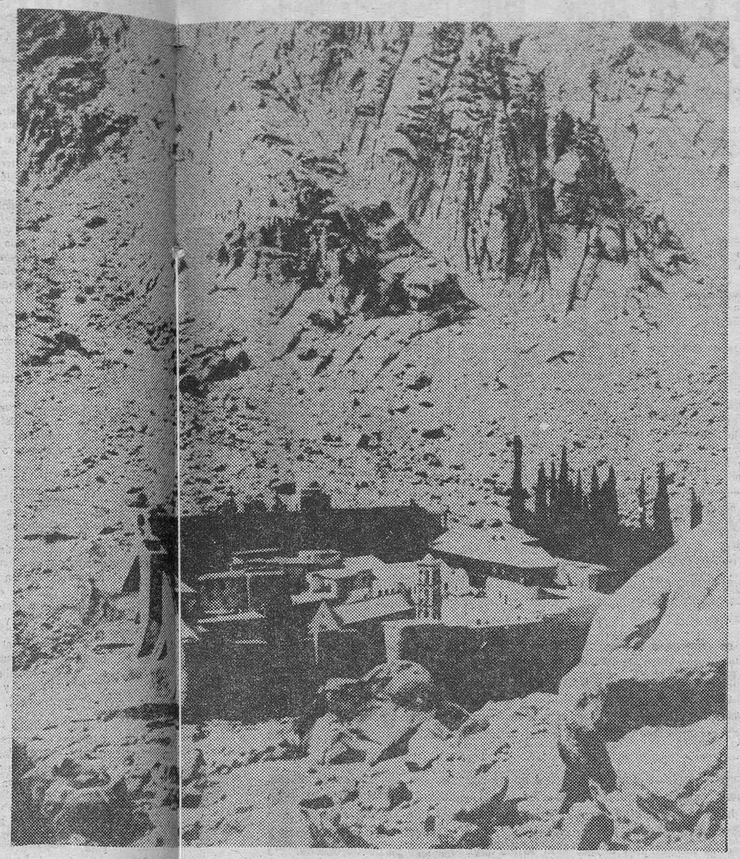

Visita del monasterio de Santa Catalina, junto al monte Sinaí. — (Foto EFE-FIEL)

Moisés da a conocer al pueblo judío las Tablas de la Ley en el mismo sitio donde hoy se eleva el monasterio de Santa Catalina. — (Foto EFE-FIEL)

UNA HISTORIA CURIOSA

Desgraciadamente, falta en esta biblioteca en la que parecen haberse dado cita todas las más preciosas obras de teología del mundo, un documento del que sólo se puede apreciar un facsímil. Se trata del «Codex Sinaiticus», una antigua Biblia griega cuyo original se encuentra en el Museo Británico que no ha querido desprenderse de él desde que cayó en sus manos.

La historia de la migración del «Codex Sinaiticos» es por lo demás curiosa y novelesca. Había una vez un teólogo y erudito llamado Friedrich - Constantin von Tischendorf, nacido en Lengenfold (Sajonia) en 1815, y que se consagraba a la búsqueda y tradución de textos antiguos Permanentemente detrás de manuscritos inéditos y raros, recorría el mundo y, naturalmente, no dejó, en 1844, de visitar esa prodigiosa fuente de documentos que constituía Santa Catalina.

Una mañana que acaba de entrar en la biblioteca, vio que un guarda, el monje Cirilo, había comenzado a quemar en la monumental chimenea montones de papeles Iba a lanzar la tercera cesta de papeles cuando Tischendorf se dio cuenta de que entre ellos iban unas hojas de pergamino de gran formato cubiertas con caracteres griegos antiguos. El científico alemán comprendió enseguida que debía tratarse de una pieza muy antigua y de gran valor.

Habiendo logrado salvar de las llamas un cierto número de páginas, las estudió y supo que se trataba de una Biblia escrita en griego, efectivamente, y cuyo origen se remontaba a finales del siglo III y principios del IV.

Después de complicadas negociaciones, los monjes le dejaron llevarla a Rusia. Pero, años más tarde, el Gobierno ruso presionado por urgentes necesidades económicas, vendió el Sinaíticus al Museo Británico por la suma de 100.000 libras esterlinas. Y ésta es la razón por la que el museo de Santa Cutalina no cuenta actualmente con una de las piezae maestras de su coleccción.

(ESPECIAL - EFE).

LA NIEBLA, PESADILLA DEL NORTE DE ITALIA

Roma (Crónica UPI - FIEL, Servicios Especiales EFE, por Robin Stafford, en exclusiva para DIARIO DE BURGOS). — Para los turistas extranjeros, Italia es un país que disfruta de un sol eterno. Pero esto sólo es cierto en algunas regiones.

La verdad es que los expertos italianos buscan desesperadamente una solución al problema de los desastrosos bancos de niebla que siembran la muerte y la destrucción todos los años en la zona industrial del país, alrededor de Milán.

Los científicos dicen que la franja situada al Norte del Polo, en los 20 kilómetros que hay entre Vercelli y Mantua, pasando por Milán, es la zona donde la niebla es más frecuente, sólo superada en este especto a escala mundial, por Terranova.

Por término medio, la zona tiene niebla 75 días al año.

RECORD MUNDIAL

En 1977, los aeropuertos de Milán, Linate y Malpensa, estuvieron cerrados al tráfico 2.088 horas. En un año reciente. Linate consiguió el record mundial, con 2.500 horas de niebla, tres veces más que Londres, cinco más que Francfort y ocho veces más que París.

El Automóvil Club de Italia dice que en 1977, la niebla en las provincias septentrionales, causó 2.845 accidentes graves, con 176 muertos y 1.585 heridos. En una semana de Enero pasado, 11 personas murieron, 150 resultaron heridas y 450 vehículos quedaron totalmente destruídos a causa de la niebla en la mortífera autopista de Milán a Venecia.

Todos los inviernos se pierden millones de liras debido a los retrasos o ausencia de los obreros industriales y a la imposibilidad de entregar los pedidos.

El Consejo Nacional de Investigación italiano ha enviado dos equipos —uno a Roma y otro a Bolonia con el fin de que busquen medios de luchar contra este fenómeno atmosférico que se extiende hacia el Sur, llegando incluso a los valles del Tiber.

El investigador Corrado Corradini dice: «La niebla italiana es una de las peores del Mundo. Luchar contra ella con los métodos conocidos supondría un desembolso desorbitado».

AIRE CALIENTE

En los cuatro aeropuertos de París se ha instalado un sistema que despeja 1.500 metros de pista en unos minutos. Unos motores a reacción lanzan chorros de aire caliente, como gigantescos secadores de pelo.

Pero el coronel Nicola Minafra, jefe de la sección meteorológica de Linate, dice: «Para eliminar la niebla de las pistas necesitaríamos 19 dispositivos que funcionaran 2.000 horas al año». A 1.500 dólares por minuto, es un precio que pocas compañías aéreas están dispuestas a pagar.

Suecia y Noruega tienen una especie de placas calientes bajo las pistas, pero este sistema sólo es rentable si se coloca antes de construir el aeropuerto.

La Universidad de Bari sugiere que el agua caliente procedente de la central nuclear de Placenza se utilice, mediante cañerías especiales construídas junto al arcén, para elevar la temperatura de las autopistas del Norte y dispersar así la niebla.

Entre las propuestas, hay alguna realmente pintoresca. Por ejemplo, volar las montañas e instalar gigantescos ventiladores al pie de los Alpes en las proximidades de Milán.

Hasta que se encuentre una solución el coronel Tonino Bertuzzi, jefe de la Policía de Tráfico en la provincia de Lombardía aconseja a los automovilistas que se queden en casa hasta que desaparezca la niebla.

Lea Vd. siempre

Diario de Burgos

ESCOLLOS ANTE LA LIBERTAD

Por José María ALFARO

LOS cambios en una sociedad, en una política, no acaban de ser auténticos —sin referencias a la sinceridad—, hasta que no se hacen presentes, de modo natural y ostensible, las realidades de unos estilos diferentes de convivencia, de actitud frente a la comunidad y, sobre todo, de maneras y encaramientos políticos. Claro que la materia sobre la que trabaja la política —o sea el hombre agrupado, ya en grandes, ya en pequeños núcleos— siempre obligará a contar con las inercias y las volubilidades de la condición humana. Sin embargo, las grandes verdades suelen concluir por imponerse con imperativos y formas indubitables. Ese ha sido el caso de la burguesía —tan vilipendiada desde todos los rumbos de la rosa— pero que acertó a sustituir radicalmente al "Antiguo Régimen" con sus usos y estilos.

La burguesía en general, históricamente considerada, sin diatribas ni entusiasmos tópicos, no constituyó un fenómeno tan baladí e inconsecuente como pretenden algunos. Por ahí andan aún —aguantando vituperios y desdenes— sus hábitos de vida y su encendida vocación por la libertad, sin la cual no hubiesen sido posibles las grandes transformaciones revolucionarias del mundo moderno.

LA GRAN ESCARNECIDA

Pero la libertad, la gran invocada, ha sido también la gran escarnecida. Casi todos los movimientos políticos y sociales —incluídos bastantes de los que la temían— se han venido haciendo bajo el despliegue de sus banderas. Claro que la libertad no vale como abstracción, si se pretende agitarla en guisa de señuelo. O lo que es peor, cuando se la usa en aprovechadoras parcelas compartimentadas. Tal cual acontece con las pregonadas liberaciones clasistas, que hasta ahora —sin una posible excepción exculpatoria— siempre han desembocado en un consciente autoritarismo o en un despotismo oligárquico.

El pabellón de la libertad, debidamente agitado, vale para cubrir cualquier especie de intención política. Bajo él caben las contradicciones más inconexas, sin que apenas quede hueco para el asombro ante sus brillantes y refulgentes paradojas. Se juega con ella, se podría decir que cínicamente, como si se tratara de un valor entendido, que nadie se propone hacer efectivo. Pero —¡ojo!— los juegos —por no decir las tretas— con la libertad es difícil que queden impunes.

Las gentes que perciben el riesgo —que acostumbran ser las que menos ganas tienen de dejarse atrapar por tramoyas y artilugios— no se cansan de disparar advertencias. Pero las clases dirigentes de los elencos estables —partidos, sindicatos, factores de poder, etc.— no acostumbran a darse por avisados. Cada día que pasa, los mecanismos "democráticos", según las más urgentes utilizaciones, van estrechando los dispositivos de acción de la libertad.

Probablemente se trata de sistemas de difícil superación. Nos encontramos en pleno período electoral, y los artilugios de los partidos se dejan sacar sus entrañas al aire. La elaboración de las listas de candidatos al Parlamento, por muchos esfuerzos que hayan movilizado para el disimulo, no han logrado ocultar el verticalismo ejercido —casi siempre— para su confección. Las pataletas de los excluídos están derramando un poco de pimienta en el mapa electoralista. Casi nadie se resigna, cristianamente, con su destino de preterición parlamentaria. Los hay que anuncian aventuradas escisiones. Otros se proclaman indispensables para llevar adelante la carroza democrática. Alguno al verse desahuciado por una parte y por otra, y no queriendo darse por aludido ante la realidad de que la carretera electoral se corre en otro campo, se postula directamente para ministro. Y la mayoría de los abandonados al borde del camino profetizan un anonadante apocalipsis nacional a causa de su usencia del escaño legislativo.

INJUSTO EQUIPARAMIENTO

Los más acostumbrados al procedimiento de la "digitación" son quienes menos se resignan al arrinconamiento. Se agitan, intrigan, intentan aprovecharse de los resortes de publicidad e influencia que otrora les sirvieron, cuando los doseles del poder cubrían enredos y trapisondas. ¡Esto no es democracia —musitan ensorbebecidos— ni aquí hay libertad! La queja —cual todas las surgidas del despecho— exhalan injusticias, comenzando por la confusión en el equiparamiento de ambas nociones.

Básicamente y desde las lejanías de la Historia, el objetivo primordial que se agita en el espíritu del hombre es la libertad. Fue Croce quien explicó el complejo y tormentoso desenvolverse del siglo XIX por la apasionada entrega a "la religión de la libertad" a su instrumentación y su ejercicio. La denostada burguesía encontró en el más amplio manejo de los mecanismos democráticos la mejor vía para alcanzarla De hecho y para la comprensión de las gentes, las nociones de libertad y democracia vinieron a entrelazarse en una ideal comunidad de bregas y resultados.

La cosa pudo estar clara en bastantes cabezas, antes —y mientras— que la práctica política, al amparo o no de mitificadas ideologías, se decidiera hacer de la capa un sayo. Para el político —el de oficio, tanto da el asentado en la administración pública o en el comité de grupo—, el pecado de oportunismo no suele afligir las emociones de su conciencia. Por el contrario, llega a concluir por considerarse un mérito más si la maniobra utilitaria realizada con dejación de estos o los otros escrúpulos, se consuma con una cierta eficacia. ¡Que a esto, a fin de cuentas, es a lo que se celebra como maquiavelismo!

Lo peor del oportunismo —haciendo de lado las posibles vulneraciones éticas— es lo que acarrea de desconcierto y confusión. El oportunista deforma los esquemas y las imágenes establecidas y sobre las cuales teje la sociedad sus eventuales idealizaciones. El oportunista es lo contrario de un rebelde, incluso en sus tácticos despeques en sus inevitables rupturas. Aunque su aprovechadora listeza se ponga al hilo de la revolución nunca dejará de mostrar una efigie reaccionaria.

EL FLORECIMIENTO DEL OPORTUNISMO

En estas jornadas españolas del cambio y de la reordenación social y política —a semejanza de lo que suele acontecer en cualquier etapa de transición—, el oportunismo florece sin mayores reparos. La tan invocada dinámica social abriga todo tipo de manio-

(Pasa a la página siguiente)

M.E.C.D. 2017

Desórdenes en Vitoria y Bilbao al conmemorar el tercer aniversario de los sucesos de la capital alavesa

Encierros a favor de los presos vascos en la cárcel de Soria

Vitoria (Efe).— Una solemne misa funeral se ha oficiado hoy en la nueva catedral de Vitoria, en conmemoración de los sucesos que hace tres años costaron la vida, por herida de bala, a cinco trabajadores, durante los gravísimos incidentes de las jornadas de lucha.

Los actos de hoy, convocados por siete centrales sindicales y siete partidos políticos, comenzaron con el acto religioso, al que acudieron cerca de seis mil personas. En este funeral se ha leído un comunicado conjunto, a modo de homilía, en el que se decía, entre otras cosas, que «la fe del cristiano denuncia la injusticia y el aplastamiento, ya que los bienes de la Tierra han de estar al servicio de todos».

Con relación a este acto, la nota decía que «el objetivo de esta jornada debe ser la unidad y solidaridad de todos los trabajadores».

Terminado el acto religioso se formó una manifestación, que abría un coche de la Policía municipal, al que seguían los familiares de los trabajadores muertos hace tres años y seis coronas de flores. A continuación, una gran pancarta relativa a estos sucesos, en la que se leía: «Tres de Marzo, la lucha de los trabajadores continúa».

MANIFESTACION EN BILBAO

Bilbao (Logos).— Durante parte de la tarde, se ha celebrado una manifestación, en algunos momentos violenta, de varios grupos, principalmente jóvenes, en protesta por los sucesos ocurridos hace tres años en Vitoria.

Unos 600 manifestantes se concentraron en la plaza de Zalbálburu, donde la Policía Nacional les dispersó, con medios antidisturbios. La Policía tuvo que acudir hasta distintos puntos donde grupos no muy numerosos hostigaron a la Policía Nacional y formaron barricadas.

ENCIERRO EN EL OBISPADO DE FAMILIARES Y SIMPATIZANTES DE LOS PRESOS DE SORIA

Bilbao (Logos).— Al anochecer, simpatizantes y familiares de los presos de Soria se encerraron en las oficina sdel Obispado, donde permanecían en tal situación los familiares de presos, en señal de solidaridad con las reivindicaciones que se han planteado: amnistía total, devolución de los presos a las prisiones del País Vasco y anulación de los confinamientos practicados por Francia con los refugiados vascos.

Por otro lado, se han registrado encierros en Sestao, Portugalete y San Salvador del Valle, ante el llamamiento hecho por la comisión gestora antinuclear. Algunos grupos políticos de izquierdas y gestores pro-amnistía, han protagonizado estos actos como culminación de la presente campaña contra una costa vasca nuclear.

Los encerrados depondrán su actitud a mediodía de mañana, con la celebración de manifestaciones en dichas localidades.

ENCIERRO EN SAN SEBASTIAN

San Sebastián (Efe).— Veinte personas permanecen encerradas desde anoche, en las dependencias del Obispado de San Sebastián, como protesta por la situación de los presos vascos en la cárcel de Soria.

Este encierro forma parte de una serie de acciones de solidaridad con los presos organizadas por «Herri Batasuna», «Euskadiko Eskerra» y gestoras pro-amnistía.

LLAMAMIENTO

Bilbao (Efe).— Los 25 familiares de presos políticos y exiliados vascos, encerrados desde hace casi un mes en el Obispado de Bilbao, han hecho un llamamiento al pueblo de Vizcaya, para que se sume al encierro durante este fin de semana, en solidaridad con los presos y exiliados vascos.

CUATRO MUJERES, FAMILIARES DE PRESOS VASCOS, DESALOJADAS DEL GOBIERNO CIVIL

Bilbao (Efe). —Funcionarios de la Policía Gubernativa desalojaron, a primeras horas de esta tarde, a cuatro mujeres, familiares de presos vascos en Soria, que abandonaron el Gobierno civil de Vizcaya, de donde no estaban dispuestas a marcharse hasta que no les recibiera su titular.

Las cuatro mujeres, que acudieron al Gobierno civil sobre la una de la tarde, en representación de los familiares de presos vascos que están encerrados en el Obispado de Bilbao, pidieron entrevistarse con el gobernador, lo que no fue posible al encontrarse éste ausente.

DETENIDOS

San Sebastián (Efe). — Diecinueve personas han sido detenidas en el transcurso de la manifestación y posteriores incidentes ocurridos esta tarde en San Sebastián, en respuesta a las convocatorias a movilizaciones hechas por "Herri Batasuna", "Euzkadiko Ezkerra" y gestoras pro amnistía, en apoyo de los presos de Soria.

«LA C. E. E. EN CIFRAS, 1979»

Datos comparativos de España con el conjunto de la Comunidad

Acaba de aparecer, editado por el Servicio de Estudios del Banco Hispano Americano, «La CEE en cifras» (Edición 1979), publicación conjunta del Grupo Europartners, que recoge las principales magnitudes económicas de los nueve países de la Comunidad: Producto Interior Bruto, Producto Interior, Precios y salarios, Nivel de Empleo, Nivel de Vida, Transportes, etc., e incluye en términos comparativos la misma información sobre España, Estados Unidos y Japón.

Es de destacar el crecimiento de la producción industrial en España durante 1977 (13,0 por 100) en relación con el crecimiento de la CEE (1,7 por 1 0), experimentado principalmente por el incremento de la industria de transformados metálicos y del sector del automóvil. En ese mismo período el aumento del PIB fue ligeramente superior en España (2,4 por 100) al de la CEE (2,0 por 100).

Entre otros indicadores destacan los relativos al número de automóviles por mil habitantes (149 en España y 274 en la CEE), televisores (223 en España y 267 en la CEE), teléfonos 239 en España y 309 en la CEE. En 1977 nuestro país contaba con 531 habitantes por médico (583 habitantes en la CEE) y el consumo de electricidad ascendía a 2.090 kw-hab., frente a los 3.780 kw-h.-hab., consumidos en la CEE.

Un aspecto interesante de esta publicación es el hecho de que presenta todos los datos convertidos en Unidad de Cuenta Europea, lo que permite establecer comparación objetivas y ponderadas.

Desaparece «Papeles de Son Armadans»

Madrid (Efe).— "Papeles de Son Armadans", la revista intelectual dirigida por Camilo José Cela, y fundada por él hace 23 años, va a desaperecer, según informa hoy el vespertino "Ultima Hora".

Esta publicación mensual, dedicada fundamentalmente al ensayo, la narrativa y el poema, y a la que están suscritas Universidades del Mundo entero, entre ellas, 400 americanas y dos españolas, no saldrán ya el mes próximo.

"Corren vientos duros para las revistas del país" y "Papeles de Son Armadans" no ha podido aguantar el temporal", dice el "Ultima hora", y añade, a título de ejemplo, que el Ministerio de Cultura ha dado de baja de las 15 supscripciones que recibía de esta publicación.

ESCOLLOS ANTE LA LIBERTAD

(Viene de la página central)

bras. La palabra democracia resume los más varios razonamientos y aventuras. Y hasta es probable que la veracidad palpite en más casos de los que creemos. ¡Para qué dudar de la palabra ajena!

Las gentes se agarran a la enunciación del funcionalismo democrático, cargando el acento —no pienso que de mala fe— en lo que tiene de instrumental. Ello hace que se olvide, en múltiples ocasiones, que la legitimación de sus ingenios y actividades resida en el logro de unas más plenas libertades. Claro que al hombre moderno se le ha asaeteado, a lo ancho de más de medio planeta, con la palabra democracia para apellidar aquellos Estados específicamente diestros en el escamoteo de la práctica y los ideales de la libertad.

Es de suponer que tales comportamientos no se amparan en las equívocas afirmaciones de Einstein cuando escribía: "Yo no creo, en el sentido filosófico del término en la libertad del hombre. Cada cual se agita no solamente bajo una presión exterior, sino también a consecuencia de una interior necesidad" Pero si seguimos por esos usos y dialécticas, vamos a concluir que la más fácil de las libertades que se puede obtener, sin demasiados compromisos, es la "libertad de matar". — (FIEL. Servicios especiales EFE).

BANCO DE VIZCAYA

Han sufrido extravío los Certificados de Depósito números 620/04065-5; 500/04303-9; 500/07826-6; 615/02918-8 y 780/01929-0; extendidos a tres años, vencimientos 7-9-81; 11-11-80; 6-6-81; 1-7-81 y 13-11-81, de pesetas 50.000, 50.000, 50.000, 50.000 y 100.000 respectivamente.

Lo que se advierte al público en general para que si al 20-3-79 no existe reclamación alguna, se proceda a la extensión de un duplicado de los mismos, quedando anulados los originales a todos los efectos.

Burgos, 23-2-79

La propaganda es el todo.

Diario de Burgos

garantiza la eficacia de su anuncio, por la gran difusión de nuestro periódico.

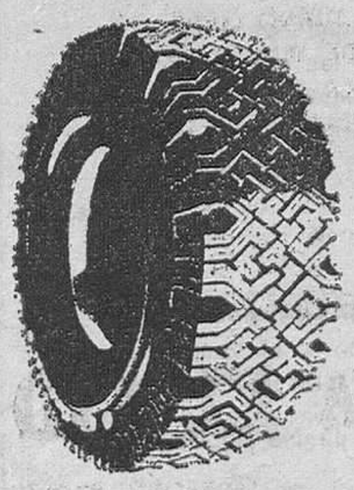

AGENTE DIRECTO DE FIRESTONE

Recauchutados

ARRIBAS - SERRANO

SERVICIO Y VENTA DE NEUMATICOS

REPARACION

CALLE VALLADOLID. KM. 3

TELEFONO 20 46 01 BURGOS

PSOE

El Partido Socialista Obrero Español

AGRADECE

la colaboración que han prestado en el transcurso de la campaña electoral

- militantes
- simpatizantes
- amigos
- electores.

Gracias a todos ellos seguiremos caminando por la democracia y el socialismo.

M.E.C.D. 2017

Tropas leales de Amín han recuperado Tororo en el Sur de Uganda

A pesar del alto el fuego, continúan los combates en la frontera de los dos Yemen

Nairobi (Efe-AFP).— La ciudad de Tororo, capturada por las fuerzas antigubernamentales, ha sido recuperada por tropas ugandesas, informa hoy un portavoz militar.

Citando un informe del mando oriental del Ejército, cuya base se encuentra en Turoro el portavoz declaró en una emisión de Radio Kampala, captada en Nairobi, que dichas tropas «aplastaron y dieron muerte a los agresores tanzanos, tropas formadas por fuerzas regulares y exiliados ugandeses que habían capturado la ciudad de Tororo», ciudad próxima a la frontera con Kenya.

Una hora antes, el portavoz declaró, en un servicio de información de Radio Uganda que la ciudad había sido capturada por «fuerzas invasoras extranjeras».

Por otra parte, el portavoz añadió que el presidente Idi Amín han «pedido a la población que conserve la calma pues las fuerzas armadas ugandesas protegen cada centímetro del territorio, así como los bienes de los habitantes».

¿ESTA EN LIBIA LA FAMILIA DE AMIN?

Trípoli (Efe-AFP).— La familia del presidente ugandés, Idi Amín, se encontraría actualmente en la Jamahiriya Libia, se supo hoy en el aeropuerto de Trípoli.

Según empleados del citado aeropuerto, un avión a bordo del cual se encontrarían ochenta personas (veinticuatro según otras fuentes) de la familia del presidente Amín Dadá, llegó a Trípoli hace aproximadamente una semana.

Ninguna confirmación a lo antedicho ha podido ser obtenida en Trípoli ante las autoridades, que mantienen un mutismo total. Parece, de todos modos, que los miembros de la familia del mariscal Amín no residen en la capital de la Jamahiriya Libia.

CONTINUAN LOS COMBATES EN LA FRONTERA YEMENI

Bagdad (Efe-AP).— Los combates entre tropas de Yemen del Norte y Yemen del Sur continuaron hoy por noveno día consecutivo a pesar del alto el fuego acordado por ambos bandos, según informó hoy la emisora oficial yemení.

La información de Radio Sanaa, captada en Bagdad, se produjo poco después de que la agencia de noticias iraquí, en un despacho anunciado en Sanaa, citara declaraciones de un portavoz del Ministerio de Asuntos Exteriores de Yemen del Norte, según el cual ambos países estaban cumpliendo escrupulosamente el alto el fuego.

«No se ha oído un disparo desde las ocho de la mañana, hora local, de hoy (seis de la mañana hora peninsular española), señaló el citado portavoz.

Las noticias contradictorias sobre la observación del alto el fuego, se produjeron después que anoche los presidentes respectivos de uno y otro Yemen pidieran a sus tropas que cumplieran escrupulosamente lo acordado.

El anuncio de Radio Sanaa, de que la lucha continuaba, fue seguido de un aviso de las autoridades noryemenies, de que se hará responsable a Yemen del Sur del fracaso de la tregua y de las repercusiones que ello pueda tener.

Explosión de un artefacto en la vía férrea Irún-Madrid y falso anuncio de colocación de dos en la de Vitoria

Varios trenes estuvieron detenidos

San Sebastián (Efe). — A últimas horas de esta tarde, un artefacto ha hecho explosión en las vías del ferrocarrile en el tramo comprendido estre las estaciones de Villafranca y Beasaín de la línea Irún-Madrid.

La explosión del artefacto, ha causado el destrozo de unos 60 centímetros de vía férrea, por lo que el servicio de trenes ha quedado paralizado.

En San Sebastián no han emprendido viaje los trenes Costa Vasca y expreso a Madrid, que tienen su salida a las 22 54 y 22,37 horas respectivamente.

Por otra parte hacia las ocho de la noche se recibió en la Oficina de Información de RENFE en Vitoria, una llamada anunciando la existencia de dos artefactos en ambas vías de la línea Irún-Madrid en el tramo comprendido entre Vitoria y Nanclares de la Oca, de unos 12 kilómetros.

Inmediatamente se dio conocimiento a la Policía y se tomaron las medidas de precaución oportunas, saliendo inmediatamente uno de los jefes con un número de la Policía Armada, a los que se unieron después otros componentes de los servicios de investigación para realizar un minucioso examen.

Con este motivo, el servicio ferroviario se ha paralizado desde dicha hora, y se encuntran detenidos en la estación de Vitoria dos trenes, uno el de Portugal y otro el de Galicia, procedentes de Irún, así como un tranvía con dirección a Alsásua.

También ha sido detenido el Talgo procedente de Madrid, entre las estaciones de Manzanos y Nanclares de la Oca, procediéndose al trasbordo de viajeros que han sido desplazados en autocar hasta la capital alavesa.

A MEDIANOCHE, LOS TRENES SALIERON A SUS DESTINOS

Vitoria (Efe).— A las doce en punto de la noche salieron de Vitoria los dos trenes detenidos desde las ocho y media, a consecuencia de un anuncio de bomba.

Tras comprobarse por artificieros de la Policía que no había artefacto alguno, emprendieron viaje de destino los trenes de Portugal y Galicia, después saldría el tranvía de Alsásua, sin más novedades.

En cuanto a los ferrocarriles de San Sebasttián, trenes que tenían su salida a Madrid a las 22,37 y 22,54, se disponen en estos momentos a tomar su salida —doce y media de la noche—, a sus puntos de destino.

LA GUERRA ENTRE CHINA Y VIETNAM TERMINARA HOY

Según el Ministerio chino del Exterior, finalizará a mediodía

Pekín (Efe).— Mañana, a las doce de la mañana, hora de Pekín, deberá haber terminado la guerra fronteriza chino-vietnamita, tal como ha confirmado hoy al corresponsal de "Efe" en Pekín el Departamento de Información del Ministerio de Asuntos Exteriores. Si bien no se dió un plazo exacto, "lo importante —se se dijo en el Departamento—, es que mañana deberá terminar la guerra".

Aunque las operaciones militares puedan alargarse, la idea principal es que los chinos piensan terminar con el problema, de manera definiva, a mediodía, o más o menos.

Se cumple de esta forma la promesa hecha por Pekín de que la guerra tendría un plazo, tanto en el tiempo como en el espacio. La penetración china ha durado quince días, y nunca ha sido profunda. Su movimiento ha sido tan medido, que ni la Unión Soviética, aliado de Vietnam, ha tenido tiempo de intervenir. La "lección" dada por China, es que sus dirigentes no se ha nequivocado: Han demostrado que China no es el "tigre de papel" y de saber medir sus fuerzas y que su Ejército, en la guerra convencional, es temible.

Desde el punto de vista político, China ha demostrado que sabe ser hábil, y lo ha hecho en el proceso seguido por el Consejo de Seguridad de las Naciones Unidas. En consecuencia, de ahora en adelante, el envío de tropas a un país extranjero, no gozará precisamente de la Asamblea de la ONU. Ello se considera un importante parón a la actividad exterior soviética. China ha mostrado también que la Unión Soviética no sabe cumplir sus compromisos con sus aliados. En el caso del Vietnam, no se ha atrevido a intervenir. La URSS, dicen los analistas políticos, no ha gastado más que saliva.

LA POSICION VIETNAMITA

Hanoi (Efe AFP).— Por su parte, China, por boca de su vice-ministro de Asuntos Exteriores, Dinh Nho Liem, ha manifestado estar dispuesta a aceptar las negociaciones propuestaes ayer por Pekín, si China "retira inmediata, total e incondicionalmente sus tropas de territorio vietnamita.

En cuanto a la marcha de los combates, persisten hoy en la región de Lang Son, por lo que se deduce que a primeras horas de esta mañana, la ciudad no había caído aún en poder de las tropas chinas. Si nembargo, un periódicos japoses informa hoy que los chinos han ocupado la capital Lang Son, mientras que los vietnamitas se retiran de su línea de resistencia hasta unas colinas cercanas. En Bangkok no ha podido confirmarse esta noticia. En otras zonas de la frontera no hay cambios apreciables.

Observadores políticos de Hanoi opinan que, aunque China haya dicho que la guerra terminará mañana, la retirada de sus tropas no será fácil sobre el terreno. El repliegue en el frente de Cao Bang no se efectuaría sin complicaciones a no ser que los vietamitas se comprometieran a mantenerse alejados.

MAGNIFICO LOCAL

CENTRO CIUDAD

VENDO

TELEFONO: 20 02 10

VENDO DUPLEX

110 metros cuadrados

Situación inmejorable

Teléfono 20 15 12

1 a 4 y 8 a 10

CRONICA DE TELEVISION

Madrd (Colpisa). — La huelga de los futbolistas continúa convocada y ya es casi definitiva la suspensión de la mayoría de los encuentros de este domingo. TVE, por su parte, continúa anunciando para hoy la retransmisión del partido Atlético de Madrid y el Rayo Vallecano, sin que hasta la hora de redactar esta información se haya recibido ninguna nota aclarativa ni modificación alguna sobre la programación de estas dos horas de la noche del domingo.

El Departamento de previsiones de la Secretaría general de emisiones de TVE, que debería ocuparse de estos pormenores y que casi nunca prevée a tiempo, nos envía esta vez una anticipada ampliación de datos, según la cual el encuentro de fútbol que se transmitirá el domingo 11 de Marzo será el Real SociedadZaragoza La nota es muy de agradecer pero nos viene a demostrar, una vez más que TVE nunca está a la altura de las circunstancias O bien me paso o no llego. Me dicen lo del domingo que viene pero no me cuentan que veré hoy en lugar de fútbol...

Por lo demás, la programación no sufre alteración ninguna «Fantástico», cuenta, entre otras con las actuaciones de Pedro Iturralde, Bin Band el Grupo Luv, el cantante de zarzuela Ricardo Jiménez, Sergio y Estívaliz En la sección «Boutizo Fantástico» Pepín será apadrinado por Lolita «Testigos del Ayer» tendrá como protagonista c Hernán Cortés.

Más tarde, en «625 líneas» Betty Missiego cantará la canción que nos representará en Jerusalem, «Su canción» y se entrevistará también en el programa a Xavier Cugat, Manuel Alexandre, Pérez y Amparo Rivelles Juan Menéndez y Jesús Puente presentarán nuevamente las películas de la semana.

Para finalizar la jornada de farándula y empacho musical, y tras el paréntesis de «Raíces», «300 millones» vuelve a la carga El programa de esta noche gira en torno a «Las canciones de ayer y de siempre» y se ha invitado a propósito a «Los Tres de Castilla», Lorenzo González, Lolita Garrido, Jorge Sepúlveda, Arturo Gatica, Gabriela y José Guardiola. Los entrevistados de «300 millones» serán los maestros Moraleda, García Morcillo y Carmen Larrea.

EN UHF

Si prefiere el segundo programa ya sabe que cuenta a primera hora de la tarde con el retorno de «Curro Jiménez» hoy con el capítulo «Los desalmados».

«Filmoteca TV», por su parte proyectará a las ocho «Billy el defensor», película de nacionalidad norteamericana dirigida en 1972 por T. C. Franck y que cuenta entre sus protagonistas con Tom Pauchilin, Dolores Taylor, Clark Howat, Bert Freed y Julio Webb.

La crítica considera la película como «un duro ataque contra la violencia de la sociedad americana» y como una de las muestras más testimoniales del racismo, esta vez contra los indios.

LUNES

A «Sumarissimo» por fortuna, le quedan ya pocos programas que emitir. En contra de las previsiones de Lazarov, TVE no parece estar dispuesta a renovarle contrato para otro lote de programas, decisión que de confirmarse le agradeceríamos mucho los teleespectadores De momento, hasta que se le acabe la cuerda, cada vez más floja, «Sumarissimo» continúa sentando en el banquillo a sus acusados particulares, el de esta noche Peret.

Los «Roper» clivian como siempre la velada de los lunes. La serie inglesa lleva hoy un curioso título «Planificación familiar», título que como algunos recordarán hizo poner en guardia a las tijeras censoras de la casa con otro programa de muy distintas características, «Escuela de salud». En esta ocasión los «Roper» no corren peligro de ser censurados porque el tema de esta nohce nado tiene que ver con el programa de Torre Iglesias y porque el único objetivo que se pretende aquí es el humor y la diversión de los teleespectadores.

MERCEDES RODRIGUEZ

CAMIONES USADOS EN PERFECTAS CONDICIONES

VEHICULOS de OCASION

● Con y sin basculante.
● Trailer; 2, 3 y 4 ejes.
● Pegasos - Barreiros - Ebros.

¡MAGNIFICAS OPORTUNIDADES!

AUTO REPUESTOS PALENCIA, S. A. (AUPASA)

Teléfono 72 14 00 - PALENCIA

CONCESIONARIO DE CHRYSLER ESPAÑA

OPOSICIONES

A SECRETARIOS DE ADMINISTRACION LOCAL DE 3.ª CATEGORIA

● PLAZAS: 850 DE TURNO LIBRE.
● AMBOS SEXOS DE 16 A 60 AÑOS.
● TITULO BACHILLER SUPERIOR
● SUELDO 600 A 700.000 PESETAS.
● 118 TEMAS.

El lunes, día 5, a las 9 de la noche habrá una reunión con todos los matriculados

PREPARACION EN

ACADEMIA EL CID

CAMINO DE LA PLATA, 1. — TELEFONO: 22 31 07

(Frente Iglesia Anunciación)

Toda la flota de bajura del Cantábrico seguirá amarrada

Bilbao (Logos).— La flota de bajura del Cantábrico seguirá amarrada, hasta que se celebre la reunión en Bruselas entre el Gobierno español y los representantes de la Comunidad Económica Europea, que se espera tenga lugar durante la próxima semana.

El secretario de la Interfederativa de Pescadores del Cantábrico expresó la ilusión del sector de conseguir dos licencias para tres embarcaciones de pesca en cerco. Si no se consigue se replanteará la situación.

Los pescadores tienen como meta urgente el comienzo de la campaña de la anchoa.

CONCENTRACION DE LA FLOTA DE ALMERIA

Almería (Logos).—El próximo miércoles, toda la flota pesquera de Almería se concentrará en el puerto con objeto, entre otras cosas, de celebrar una asamblea general para decidir sobre la postura a adoptar ante el conflicto del sector pesquero de España con Marruecos.

A este acuerdo se ha llegado en una asamblea conjunta de armadores y pescadores, celebrada esta mañana en los locales de la Cofradía de Pescadores.

Entre los acuerdos adoptados esta mañana destaca la solicitud que se hace al ministro de Transportes, de que se abone el correspondiente seguro de desempleo a los pescadores de la flota afectados por el problema.

Importante descubrimiento arqueológico en Siria

Roma (Efe - AFP).— Dos tumbas de Príncipes o Reyes, que datan del siglo XVIII antes de Cristo, han sido descubiertas en Ebla, actual Tell Mardij, cerca de Damasco durante las excavaciones efectuadas por el arqueólogo italiano Paolo Mattahiae, de la Universidad de Roma.

En 1975, el profesor Matthiae, descubrió en Ebla un gran palacio real, así como importantes "archivos" consistentes en unas 15.000 tablillas de arcilla.

El arqueólogo, durante una conferencia pronunciada ayer en Roma manifestó que durante esta etapa de excavaciones, se ha podido descubrir otro palacio soterrado bajo el pavimento del primero y construído sobre roca viva. En este lugar han aparecido las dos tumbas reales. El primer palacio y las tablillas pertenecen al último siglo del tercer milenario antes de Jesucristo es decir, antes del incendio y conquista de Ebla por las tropas de la ciudad rival de Akjad.

El segundo palacio y las dos tumbas son del segundo período de Ebla, a comienzos del segundo milenario anterior a nuestra era, época muy floreciente de aquella ciudad.

Las dos terceras partes de Humanidad está hambrienta Colabora en la Campaña Contra el Hambre

14 de Marzo

Centenario del nacimiento de Alberto Einstein

Por José BUENAGA SAIZ

EL 14 de Marzo se cumplen los cien años del nacimiento del genial físico alemán Alberto Einstein autor de la teoría de la relatividad.

Alberto Einstein nació en Ulm (Alemania) en el año 1879 y murió en los Estados Unidos en 1955. Hijo de un pequeño comerciante, siguió los estudios primarios en su ciudad natal hasta los 15 años en que marchó a Italia por dificultades económicas familiares; pero pronto se traslada a Suiza donde estudió en el Politécnico de Zurich y allí se diplomó en el año 1900 adoptando la ciudadanía suiza.

En el año 1902 el eminente físico consiguió un empleo en la Oficina Federal de Patentes de Berna y este período se considera como el más fructífero en la vida científica de Einstein.

El día 30 de Junio de 1905 la revista «Anual der Physik» recibió un manuscrito firmado por un físico que era por entonces totalmente desconocido, pero que habría de alcanzar poco tiempo después y a raíz de la publicación de aquel trabajo una fama y popularidad sin precedentes en el Mundo; por aquella época Einstein era todavía un modesto empleado en la oficina de patentes de Berna.

Fueron pocos los hombres de ciencia que advirtieron desde el principio la transcendencia y el alcance revolucionario de aquel trabajo científico; uno de esos pocos hombres fue el grandioso físico teórico alemán Max Plank que vaticinó la revolución que causaría el trabajo de Einstein, considerándole como el Copérnico del siglo veinte.

Generalmente de la obra de Einstein se conoce la primera parte que corresponde a la relatividad restringida, cuya fórmula más conocida es la de la energía que dio lugar al nacimiento de la era atómica. El fundamento de la teoría de la relatividad está en la constancia de la velocidad de la luz para los diferentes sistemas inerciales, de aquí es donde se obtiene la variación del tiempo para todos los sistemas.

Para desarrollar la teoría restringida, Einstein recurrió a la teoría del electromagnetismo y sintetizó en forma tensorial de una forma genial las fórmulas de la fuerza sobre la unidad de carga eléctrica y la energía Esta teoría restringida ha sido de suma importancia para el desarrollo de la moderna física, y el principio de covariancia de las fórmulas físicas frente a la transformación de Lorentz que sigue siendo fundamental en la mecánica cuántica.

Las mayores dificultades surgen al estudiar la teoría generalizada, desarrollada por Einstein en el año 1916. Esta teoría es un monumental edificio teórico que asombra por la sencillez de las fórmulas y la riqueza de su contenido; pero desgraciadamente no se ha obtenido todo el provecho que Einstein deseaba, solamente se han hecho aplicaciones en el campo de la Cosmología.

En este centenario del nacimiento de tan ilustre hombre de ciencia ofrezco como homenaje de admiración y recuerdo a este genio un humilde trabajo de investigación realizado durante veinte años y basado totalmente en su trabajo.

Mi trabajo de investigación sobre las partículas elementales y particularmente sobre el electrón está basado en la teoría de la relatividad restringida y generalizada tomando como soporte fundamental una de las últimas consecuencias obtenidas por Einstein al aplicar la ley de gravitación a la materia en forma continua.

Einstein descubrió que las partículas tenían una presión pero que a él mismo le extrañó su significado y dijo que no se podía comprender bien hasta que tuviésemos un conocimiento más amplio del campo electromagnético.

Precisamente en esta presión comenzó mi estudio hace veinte años, ayudado por los ilustres profesores D. Julio Palacios y D. Enrique Belda. En el año 1973 presenté parte de mi trabajo en la Junta de Energía Nuclear que he ido ampliando y en la Junta han ido estudiando en los años sucesivos y hoy tengo la teoría muy avanzada descubriendo la existencia de otra presión de origen electromagnético que contrarresta a la presión de Einstein y establece la estabilidad de las partículas.

Esta presión determinada por mí es debida al campo magnético adherente a la partícula pues no hay materia sin campo, ésta afirmación se la comuniqué a la Junta de Energía Nuclear hace años y ahora se ve reforzada por los últimos estudios realizados por físicos americanos al enunciar que existe un campo magnético intersideral.

Hago extensivo este recuerdo a mis ilustres profesores y amigos D. Enrique Belda Villena muerto recientemente precisamente a raíz de enviarle mi último trabajo que ya no pudo ver y a D. Julio Palacios Martínez; ambos eran grandes especialistas en la teoría de la relatividad de los que aprendí todos los fundamentos y de los que guardo recuerdo perenne.

cientos de lotes...
cientos de artículos

todo a 100 pesetas

TOMATE AL NATURAL
lote 7 latas de ½ kilo

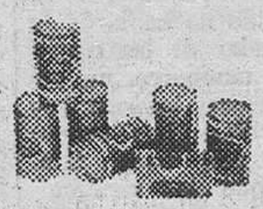

MERMELADAS CHISTU (varios surtidos)
lotes de 3 frascos

SOPAS STARLUX
lote 7 sobres surtidos

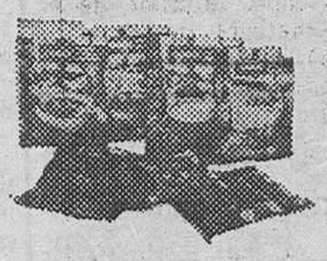

ANCHOAS EN ACEITE
lote 5 latas

SUPERMERCADOS SABECO
especialistas de la alimentación

Promoción hasta el 10 de marzo

JABON PALMOLIVE BAÑO
lote de 6 pastillas

INFUSIONES POMPADOUR (como Vd. elija).
lote 40 sobres (4 estuches)

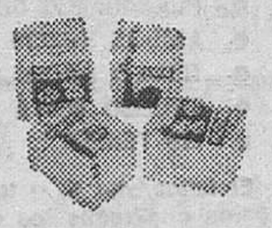

QUESO PREVERT PORCIONES
lote de 3 cajas

CERVEZA AGUILA Reserva
lote 6 botellas (enva. incluí.)

Ampliación de surtido
introducimos nuevos lotes
mas posibilidades para usted

PIVA - MOTOR

DELEGACION OFICIAL ORTEGA
Consulte precios
MOTICULTORES — MOTOBOMBAS — MOTOSIERRAS — CORTACESPED — ALTERNADORES
EXPOSICION Y VENTA:
SAN MEDEL (Burgos)
TELEFONOS: 21 09 88 Y 21 47 54

M.E.C.D. 2

NACIONAL

DOS ATRACOS SE HAN PRODUCIDO EN GERONA, CON UNA HORA DE DIFERENCIA

Varios detenidos por delitos contra la propiedad

Gerona (Logos).— En el corto espacio de una hora se han dado dos atracos. El primero ha sido en la joyería relojería «Comas», de Salt. Cuatro individuos, pistola en mano y cubierta la cara con una media de señora, han desvalijado, por espacio de veinte minutos, la caja fuerte, vitrinas y escaparate del establecimiento, mientras su propietario, una dependienta y tres clientes permanecían de bruces, obligados por los asaltantes. Se han dado a la fuga en un vehículo que iba ocupado por un quinto individuo, que les estaba esperando con el motor en marcha. La dependienta y un cliente han sido golpeados brutalmente con las culatas de los revólveres al intentar levantarse del suelo.

El segundo atraco se ha registrado a unos quince kilómetros de la capital, en la entidad bancaria del Banco Comercial de Cataluña. Allí, dos encapuchados, también con pistola, han obligado al director y a los empleados a tirarse al suelo, al tiempo de hacerse con el dinero que había en el mostrador. En cambio no han esperado a que se abriera la caja fuerte ya que la misma, por ser de efectos retardados, posiblemente les ha puesto nerviosos. Por el momento no se tienen noticias de los asaltantes.

ENCAPUCHADOS ARMADOS OBLIGAN A ENTREGARLES DINERO

Palma de Mallorca (Logos).— Cuatro encapuchados han penetrado en las oficinas de una gran empresa industrial, prácticamente en el centro urbano, y amenazando con sendas escopetas de cañones recortados al director gerente y a tres de sus colaboradores les conminaron a que les entregaran todo el dinero que allí pudiera haber.

Como la recaudación del día había sido poco antes ingresada en un Banco, sólo consiguieron unas 50.000 pesetas.

Los atracadores huyeron en un coche que en marcha les esperaba en el exterior.

DOS DETENIDOS: LLEVABAN JOYAS DE ORO, POSIBLEMENTE ROBADAS

Madrid (Logos).— Inspectores del Grupo I de la Brigada de Policía Judicial, han detenido a dos individuos, a los que intervinieron una bolsa con gran cantidad de joyas de oro, valoradas en varios cientos de miles de pesetas, informa la Dirección General de Seguridad.

Los detenidos son Alejandro José López Mijailor, de 17 años, natural de Sofía (Bulgaria), y Calixto Palomino Conde, de 16 años. Este tiene antecedentes por sustracción de coche y consumo de estupefacientes. Aquí sufrió seis detenciones durante el pasado año, por robos en Madrid, hurto de coche en Zamora y sustracción de bolso por el procedimiento del «tirón».

Entre las joyas intervenidas figuran cuarenta pulseras y cadenas, 23 anillos de hombre y mujer, 46 pendientes completos, 88 en trozos y otras alhajas en menor cantidad, todo ello de oro.

DETENIDOS CUATRO PRESUNTOS ESTAFADORES

Madrid (Logos).— Han sido detenidas cuatro personas, acusadas de varios delitos.

Los capturados son, según una nota de la Policía, Julio Merino Valle, de 50 años, considerado como delincuente habitual contra la propiedad; Angel Balaguer Lorente, de la misma edad que el anterior, quien posee antecedentes por falsedad y estafa de tres millones de pesetas en la empresa donde trabajaba; Jesús Sánchez Frutos, de 27 años y Marcelino Escudero Alonso, de 45 años, sin antecedentes y supuesto receptor de efectos.

DETENIDO UN BARCELONES, POR LLEVAR RECIBOS BANCARIOS

Gerona (Efe).— Recibos bancarios que justificaban ingresos por valor de siete millones de pesetas en un Banco de Andorra, fueron encontrados por los aduaneros de La Junquera en el interior de un «Chrysler-150» que pretendía pasar la frontera.

Al no poder precisar el origen del dinero depositado en el Banco del principado, los aduaneros procedieron a la detención del conductor del vehículo, un barcelonés cuya identidad no ha sido revelada.

HUNDIDO UN PESQUERO CANARIO

Las Palmas de Gran Canaria (Efe).— El pesquero español «Sirena del Río» se hundió en la madrugada del pasado jueves, cuando faenaba en la vecina costa africana. Sus nueve tripulantes fueron recogidos sanos y salvos por el pesquero «Dorotea», quien les condujo a Nouadhibou, en la costa mauritana.

El «Sirena del Río», de diecisiete toneladas, había sido construido en Arrecife de Lanzarote y se dedicaba a la captura de langostas.

MUERE UN NIÑO, POR ENVENENAMIENTO

Las Palmas de Gran Canaria (Efe).— El niño Marcos Santana Guerra, de tres años, murió envenenado al ingerir insecticida en lugar de jarabe de manzanas, por equivocación de su padre, Carmelo Santana Díaz. El hecho ocurrió en el pueblo pesquero de Arguineguín, al Sur de la isla de Gran Canaria.

Fuga de cuatro presos de la prisión de Carabanchel

Veintitrés internados en la cárcel de Soria, se autolesionan

Madrid (Logos). — A primeras horas de la noche se había identificado a dos de los cuatro presos fugados de la prisión provincial de Carabanchel. Uno de ellos es de nacionalidad portuguesa, se llama Vieira y cumplía condena de seis años y un día por robo, según ha sabido «Logos» en fuentes próximas a la prisión.

Las fuentes consultadas no descartan la posibilidad de que haya existido ayuda exterior para la fuga. Por el momento, y dada la lentitud con que se realiza la identificación con comprobación de las huellas dactilares de cada recluso no se espera poder conocer la identidad de los otros dos presos hasta avanzada la noche.

Por otra parte, la labor de los funcionarios trata de no dificultar las comunicaciones de los presos con los familiares que acuden a locutorios durante la tarde del sábado.

El clima dentro de la prisión es de absoluta tranquilidad según las mismas fuentes.

SE AUTOLESIONAN 23 PRESOS

Madrid (Efe). — —Veintitrés de los presos que se encuentran en la prisión de Soria, presuntamente relacionados con ETA, se autolesionaron anoche y protagonizaron incidentes en el interior del centro, según ha podido saber «Efe» en fuentes penitenciarias.

Las autolesiones las efectuaron, al parecer, después de la cena y sin manifestar el motivo de tal actuación. Tres de los autolesionados están entre los otros 66 reclusos que se encuentran en huelga de hambres desde hace un mes.

Once reclusos fueron trasladados al hospital de Soria, mientras que los restantes eran atendidos en la misma prisión por los dos médicos y practicantes del Centro. De los primeros, a uno se le apreciaron cortes de cierta gravedad y a otros dos de carácter menos grave. Una vez curados, fueron trasladados de nuevo a la prisión.

Cuando se tuvo conocimiento de las autolesiones, se dio aviso a los médicos y practicantes y en el tiempo que tardaron en llegar, unos diez minutos, los reclusos rompieron los cristales de la cuarta galería.

El traslado de los once lesionados al hospital de Soria fue efectuado por la propia Policía.

En estos momentos, la situación en la cárcel es de normalidad y, según se ha precisado a «Efe», durante el día de hoy se efectuarán las comunicaciones.

EL MARTES LA AUDIENCIA NACIONAL CELEBRARA EL PRIMER JUICIO IMPORTANTE CONTRA PRESOS VASCOS

Vitoria (Efe). — El próximo martes, la Audiencia Nacional en Madrid celebrará un juicio contra tres presuntos miembros de ETA militar alaveses, para los que el fiscal pide un total de 81 años de prisión mayor.

Alberto Olalde, César Izar de la Fuente y Juan Ramón Ruiz de Gauna serán juzgados a las diez de la mañana del próximo martes de las acusaciones de ser miembros de ETA militar y de haber realizado diversos actos terroristas.

Los tres presos alaveses que se encuentran muy debilitados debido a la huelga de hambre mantenida durante veinte días, serán trasladados desde la prisión de Soria, donde se encuentran ahora, hasta Carabanchel, mañana, domingo, y serán defendidos por los abogados Miguel Castells, Xabier Anúa e Iñaki Esnaola.

INTERNACIONAL

BALANCE DE LAS CATASTROFES DE YAKARTA: 164 MUERTOS

Mueren 15 personas al caer un autobús al río, en Nepal

Yakarta (Efe-AP). — A ciento sesenta y cuatro se eleva el número de muertos, y a 96 el de heridos graves a consecuencias de las inundaciones y corrimientos de tierras, registrados el pasado martes en la zona oriental de la isla de Flores, archipiélago de la Sonda, informa hoy un portavoz del Gobierno local de Larantuka. Anteriormente, se había informado que el número de muertos ascendía a 136.

En varios poblados del distrito han quedado destruídos centenares de casas y varias escuelas. Se evacuó a más de ocho mil personas a la zona de Adonara y otras tres mil a la isla de Mandiri, donde se han albergado en monasterios.

El Gobierno local ha enviado a la zona del desastre 21 toneladas de arroz y otros alimentos, así como ropas y agua potable.

MUEREN 15 PERSONAS AL CAER AL RIO UN AUTOBUS

Katmandú (Nepal) (Efe - AFP). — Quince personas, por lo menos, perdieron la vida ayer cuando un autobús lleno de pasajeros se precipitó en el río Sunkoshi, a 70 kilómetros al Noroeste de Katmandú, informa la Policía.

Otras veinte personas sufrieron heridas de diversa consideración.

El autobús que transitaba por la carretera Katmandú-Tibet, sufrió el accidente cuando su conductor intentaba dar paso a otro, que venía en dirección opuesta.

Este es el primer accidente grave que se produce en la carretera de Katmandú - Tibet construída por los chinos, desde su puesta en servicio en 1968.

CUATRO HERIDOS TRAS UNA MANIFESTACION

Sh. Johns (Antigua) (Efe). Cuatro personas resultaron heridas de bala al ser disuelta una manifestación de maestros por agentes de la Policía de esta capital.

La Policía lanzó contra los manifestantes bombas lacrimógenas e hizo disparos con armas de fuego, mientras que los maestros prendieron fuego a dos escuelas la madera en el centro de los disturbios.

El conflicto entre los maestros y el Gobierno de Antigua se prolonga desde hace un año debido a que los primeros consideran «arbitrario el traslado de maestros».

VARIAS EXPLOSIONES AL DERRAMARSE PETROLEO

Eomonton (Canadá) (Efe - Reuter).—Diecisiete mil residentes en un barrio de esta ciudad fueron evacuados ayer de sus hogares a consecuencia de una rotura y escape de petróleo en un oleoducto que ocasionó varias explosiones e incendios, informa hoy la Policía.

Resultó gravemente herido un camionero de 22 años al ser sorprendido su vehículo en el lugar de la primera explosión, añade la Policía.

Al parecer, la rotura del oleoducto produjo un escape de petróleo que fluyó por los sumideros y alcantarillas, causando las explosiones e incendios.

LOCAL

DOS MUERTOS AL VOLCAR UN CAMION EN PANCORBO

Un mortal accidente de tráfico se registró ayer en el término de Pancorbo. Cuando circulaba por el kilómetro 304,325 de la N-I, el camión de matrícula francesa 3372-QX-64, conducido por Faustino García, de 30 años, volcó sobre el carril izquierdo de la carretera, aprisionando al turismo BI-9399-L; el conductor, José Rodríguez Barreira, de 35 años, sufrió lesiones graves; Eduardo Calvo Merino, de 47 años, que viajaba con él, resultó muerto en el acto.

Sufrió también heridas muy graves el conductor del camión, quien fue evacuado a Vitoria, donde falleció en el hospital Ortiz de Zárate, centro en que había sido internado.

Practicó diligencias la Agrupación de Tráfico de la Guardia Civil.

TRES INCENDIOS

Un pequeño incendio se declaró en la Fábrica de Moneda y Timbre de Burgos, afectando a un depósito que contenía borra de algodón. Inmediatamente fue avisado el servicio de bomberos que procedió a su extinción, habiéndose quemado unos 1.000 kilos de borra, valorada en unas 100.000 pesetas.

Se cree que el siniestro fue provocado o que tuviera su origen en una máquina automática abridora de fardos, al desprenderse alguna chispa que prendió la borra, que es un material altamente combustible.

Otro incendio se ha producido en la casa-almacén, en el pueblo de San Martín de Humada. El siniestro se declaró en la madrugada y, al parecer, por la propagación del fuego de una estufa de carbón que fue dejada encendida.

Intervinieron en los trabajos de extinción el vecindario, los bomberos y las fuerzas de la Guardia Civil de Villadiego. Los daños ocasionados en el inmueble son importantes; sin embargo no se han registrado desgracias personales.

El tercer incendio se declaró en la calle Calderón de la Barca. Se inició el fuego al derramarse e inflamarse el gas-oil de la caldera de la calefacción. El propietario, José Javier Bárcena Martínez, estaba ausente en el momento de producirse el incendio, por lo que los bomberos tuvieron que penetrar a través de un patio interior y, luego, por una ventana. Prácticamente no se han producido daños.

DENUNCIA POR ROBO

Esteban Bona Sancho ha denunciado la sustración efectuada en la empresa Edificios y Obras, S. A.», que, tras forzar la puerta de entrada a sus oficinas, se llevaron efectos valorados en 80.000 pesetas.

SISTEMAS DE ALARMA

Importante Empresa homologada, desea contactar con pequeña o mediana Empresa, para venta e instalación Bancos, Comercios y particulares. Ofreciendo la exclusiva de sus fabricados en calidad de CONCESIONARIOS. Ofrecemos constante apoyo y formación en actividad de gran futuro. Precios y calidad muy competitivos.

Dirigirse a: SEGURIDAD EXPRES
Calle Escorial, 180. — Barcelona (24)

M.E.C.D. 2017

ARANDA

UNA VISITA AL MERCADO SEMANAL

APARCAMIENTO IMPROVISADO

Siempre hemos dicho que nuestra población, al igual que otras, adolece de falta de aparcamientos para los vehículos, más acrecentada esa falta en lugares céntricos, en razón a que por regla general esos lugares céntricos se hallan precisamente en la parte antigua de las poblaciones, en donde predominan las calles de un trazado apropiado para la escasa circulación que en tiempos antiguos había.

La capital de la Ribera, con los polígonos de descongestión, comenzó a adquirir tono de gran ciudad, con edificios modernos y calles amplias, con adecuados arcenes para aparcar vehículos. Pero no sucede igual en las calles antiguas por las que apenas pueden circular dos vehículos en dirección contraria.

En la plaza de Santa María, frente al monumental edificio de la iglesia, desaparecieron algunos edificios a causa de su amenaza de ruina, por causa de las bodegas, y otros en la calle de Reyes Católicos, resultando de la desaparición de mentados edificios un solar, no muy bien allanado que, dado caso que de momento no se construye nada, está siendo aprovechado por los propietarios de vehículos como lugar de aparcamiento.

Si efectivamente no se va a edificar, cosa que es de los propietarios de los terrenos y del Ayuntamiento, entendemos que muy bien se podrían adecentar las fachadas resultantes de los derribos, así como pavimentar el suelo para convertir ese lugar en un aparcamiento en regla.

UNA VISITA AL MERCADO SEMANAL

Aprovechando el día soleado, aunque a medida que avanzaba el mismo se fue tornando gris, giramos ayer una visita al mercado denominado semanal, en la plaza del General Berdugo.

En dicha visita pudimos comprobar la peligrosidad que supone la calle citada de dirección única, ascendente, debido a la estrechez de la misma, en la que estos días de mercado se mezclan vehículos y peatones, en particular entre éstos amas de casa provistas de su correspondiente carretillo, que vienen a entorpecer más la circulación de por sí ya conflictiva los días del mercado.

De ello, fácilmente se puede desprender que uno de los primeros acuerdos que, entendemos debe tomar el Ayuntamiento que se elija, ha de ser el designar nuevos terrenos para celebración de dichos mercados semanales, para agilizar la circulación por la calle del General Berdugo en dichos días.

FARMACIAS DE GUARDIA

Hoy, señores herederos de don Heliodoro Miranda Castro, en Plaza del Caudillo, núm. 18.

Mañana, lunes, don Luis Mira Berzosa, en Plaza del Caudillo, 28.

CARTELERA DE ESPECTACULOS

Teatro Principal.— «Emmanuelle».

Teatro-Cine Aranda.— «El cachondo».

EL DESPLAZAMIENTO DE LA ARANDINA A SALAMANCA

Mientras el Burgos C. F. recibe en la tarde de hoy a la Unión Deportiva Salamanca, en "El Plantío", la Gimnástica Arandina, viaja a la capital charra para enfrentarse con el Salmantino, el segundo equipo de dicha población, lo que supone en definitiva una doble confrontación de los equipos de las provincias de Salamanca y de Burgos.

La Arandina viaja llena de optimismo por parte de sus jugadores, pero tenemos entendido que algunos de los que se pueden considerar clave, no se desplazarán, por existir algo de descontento en razón al trato que reciben, pese a que en los partidos pasados han procurado echar toda la carne en el asador, lo que, a su juicio, no es tenido en cuenta.

Por regla general, en todos los equipos siempre suelen existir ciertas desavenencias entre los participantes en los mismos ya porque no se tiene en cuenta su valía, ya por desconsideración que en algunos casos llega a herir susceptibilidades personales o por otras razones de índole particular, cosa que en cierto modo, está disculpado cuando la plantilla además de ser numerosa, permite prescindir de esos descontentos, pero en equipos de reducida plantilla, como la Arandina, las circunstancias no permiten usar de esas eventualidades sino que tantos directivos, como entrenador y jugadores, es recomendable transigir y cuidar a esos jugadores que tienen acreditada su valía a lo largo de la temporada.

Por consiguiente y a tenor de lo que venimos diciendo, no podemos, de momento, decir quiénes han de integrar la expedición que hoy se desplace a la ciudad del Tormes para defender los colores blanquiazules.

Sería de lamentar que por falta de consideración u otros motivos surgiesen entre los jugadores, no precisamente entre ellos mismos, sino en sus relaciones con la directiva o entrenadores, que diesen al traste con la buena marcha del equipo ribereño de lo que se beneficiarían otros equipos, hoy peor clasificados.

No creemos que esto suceda, sino que, por el contrario, todos, dando un ejemplo de cordura y buen sentido, a la par que de amar al equipo y a los colores que defienden, dando ejemplo de cordura, traten de limar esas presuntas disensiones que a nada bueno conducen.

La Arandina ha de disputar en la tarde de hoy un difícil partido porque son difíciles para el visitante, todos aquellos que se disputan ante un público forofo que no aspira a otra cosa más que los suyos se alcen con la victoria de la forma que sea, pues el caso es ganar y no importan los procedimientos en la mayoría de los casos.

Los seguidores del equipo ribereño y la afición en general estará pendiente del resultado que los blanquiazules obtengan en la tarde de hoy confiando, naturalmente en que este sea honroso y a ser posible que se traiga su equipo algún punto positivo de la contienda que ha de librar en campo charro.

EXPOSICION DE CERAMICA ESCULTURAL

Ayer, a las siete de la tarde, quedó abierta la exposición de cerámica escultural, que ha organizado, según se nos comunica, la Asociación Deportiva Cultural «Michelín», empleando para ello la sala de exposiciones de la Caja de Ahorros Municipal (plaza de Primo de Rivera).

Esta exposición permanecerá a la vista del público hasta el próximo día 11, en horas de visita de siete a nueve de la tarde, los días laborables y de las doce a las dos, por las mañanas, los días festivos.

Sala de Fiestas BRANDY'S

ABRE SUS PUERTAS A PARTIR DE LAS NUEVE DE LA NOCHE

SALA DE FIESTAS BRANY'S

OFRECE SU NUEVO ESPECTACULO CON LAS ACTUACIONES DE **HURTADO DE ESPAÑA**

CANCIONERO, UNO DE LOS MEJORES IMITADORES DE MANOLO ESCOBAR.

BLANCA SOTO, espectacular número sexi.

HURTADO y BLANCA, famosa pareja cómica que les hará reir a carcajadas.

El **BALLET MERY SHOW**, con **MERY DURAN**, famosa vedette dominicana,

ANGEL DE MADRID, cantante internacional; **MARTINA**, fabulosa gogó,

con sus bailes modernos y gran desfile de super-vedettes.

La actuación de **NADIA**, la reina del baile árabe procedente de Beirut.

RITA PALERMO, la famosa cantante de tangos y melodías mexicanas.

EL DIA 9:

CHARRO LORRYS, de nuevo en Aranda por petición del público arandino.

PAREJAS, MATRIMONIOS, DISFRUTEN DEL AMBIENTE DE

SALA DE FIESTAS BRANDY'S

Reserve su mesa llamando al teléfono 501962 a partir de las nueve de la noche.

Visite Sala de Fiestas **BRANDY'S**

de ARANDA DE DUERO

GUIA PROFESIONAL

Dr. V. Mateos López
CIRUGIA GENERAL
TRAUMATOLOGIA, HUESOS Y ARTICULACIONES
RAYOS X
Avenida del Cid, 8, 2.º
Teléfono 202254

EDUARDO CARDERO
RADIOLOGO
San Pablo, 22
Telfs: 20 60 27 y 21 20 96

Abelardo Carazo
MATERNOLOGO DEL ESTADO
MEDICO
Especialista en partos
Ginecología
Consulta Clínica Cruz Roja
Vitoria, 31 - Teléfono 203591

V. MATEOS OTERO
CIRUGIA GENERAL
Traumatología y Ortopedia
Consulta, de 4 a 6 y horas concertadas excepto sábados
Avenida del Cid, 8, 2.º
Teléfono 206453

DOCTOR MIGUEZ
Aparato digestivo
Plaza de la Cruzada, 1
Teléfono 227522

J. MARTIN PARDO
PULMON Y CORAZON
Consulta, de 11 a 1,30 y horas convenidas excepto sábados
Héroes de la División Azul, 3, 1.º D. Teléfono 214166

EMILIA LASTRA
ANALISIS CLINICOS
Plaza de la Cruzada, 6-11.º
Telf. 203412

Alonso Bañuelos
OFTALMOLOGOS
Medicina y Cirugía de los ojos.
Espolón, 2. Teléfono 208349

JOSE CARAZO
PARTOS Y ENFERMEDADES DE LA MUJER
Del Hospital de Barrantes y Cruz Roja
Vitoria, 31. Teléf. 203591

José M.ª de Sebastián
MEDICO
ANALISIS CLINICOS
Vitoria, 46, 4.º D. (Edificio Gasset). Teléfono 203789.

Antonio Alfaro
CIRUGIA ESTETICA
Teléfono 94-4414233
(Horas convenidas)
Gran Vía, 81-1.º, BILBAO-11.

L. MATA DIEGO
PODOLOGO
ORTOPEDIA DEL PIE
Avenida del Cid, 46, 1.º
De 12 a 2 y de 4,30 a 8.
Teléfono 227297

J. L. VIEJO BAÑUELOS
Enfermedades del Aparato Respiratorio
Sanjurjo, 15, 2.º, D.
Tels. 202032 - 202297

OPTICA IZAMIL
Graduación gafas - Adaptación lentillas
Técnicas modernas
LAIN CALVO, 28

José M. Martín Iglesias
Pedro Martín Iglesias
MEDICOS
Horas de consulta, de 10 a 1
ANALISIS CLINICOS
ELECTROFORESIS
BACTERIOLOGIA
Avenida Reyes Católicos, 10
Teléfono 221166
Edificio Estudio, 2.º B
Sábados, de 10 a 12

JAIME ESPARZA R. DE TRUJILLO
PSIQUIATRA
Director médico de los Servicios Psiquiátricos de la Excma. Diputación Provincial
Horas concertadas
Avenida Reyes Católicos, 16
escalera III, 1.º C.
Teléfono 229852

L. RODRIGUEZ PASCUAL
ENFERMEDADES DE LA PIEL
DEPILACION ELECTRICA DEFINITIVA
Consulta, de 12,30 a 1,30 y de 6 a 7
General Yagüe, 10, 6.º C — Teléfono 21 29 46

JOSE A. NAVARRO
ESPECIALISTA EN NIÑOS
RAYOS X
Del Igualatorio M. Colegial
Juan XXIII, 16, 1.º Consultas, de 6 a 7. Horas convenidas, al teléfono 220611
Avenida Reyes Católicos
Edificio Meysa, Escalera primera, 5.º, A.

MARIANO GARCIA LOZANO
Maternólogo del Estado
Tocoginecología
Ecografía abdominal
Consulta: Horas concertadas
Paseo de la Isla, 11-2.º-dcha.
Teléfono 208934

OPTICA CIENTIFICA
GAFAS BIEN GRADUADAS
CENTRO DE LENTES DE CONTACTO
GRADUACION INMEDIATA DE SU VISTA
Avenida del Cid, 14. — Teléfono 22 26 08
y Plaza Mayor, 7. — Teléfono 20 53 44

VENDEMOS
DOS GRUAS TORRE USADAS
Marcas "POTAIN" y "PINGON"
Totalmente reacondicionadas.
30 y 35 metros altura y flecha.
GARANTIA DE NUEVAS
A PRECIOS INTERESANTISIMOS
MARIGIL
PISONES, 5. — TELEFONOS 203246 Y 203542

M.E.C.D. 2017

GACETA DEPORTIVA

A LAS CINCO MENOS CUARTO, SI LA «AFE» LO PERMITE, PEGASO-MIRANDES, EN ANDUVA

Cuando enviamos estas líneas, aún hay dudas sobre si la huelga se llevará a efecto, pero nosotros, guiándonos de los carteles que así lo anuncian, decimos que el encuentro Pegaso - Mirandés dará comienzo a las cinco menos cuarto.

El equipo camionero marcha mal clasificado, casi de farolillo rojo, lo que quiere decir que el Mirandés parte como neto favorito a la hora de pronosticar el triunfo, un triunfo que si se produce por goleada, puede dar de nuevo el primer puesto a nuestro equipo, porque esperamos que el Bilbao Athletic pierda en Tenerife, pero hace falta superar el golaverage particular, que por el momento es favorable a los cachorros de San Mamés.

El equipo probable del Mirandés será éste: Muñoz, Haro, Uslé, Arriola, Andueza, Blach, Urrecho, Mata, Paco, Andrés y Ventosa, si bien puede que sea Lucas el que ocupe un puesto en la delantera.

Sea como fuere, es evidente que el Mirandés debe ganar con holgura y para que lo consiga, no estará de más que los graderíos apoyen al equipo en todo momento, porque como decimos, se puede conseguir el primer puesto.

PEÑA MIRANDESA DE AJEDREZ

Se ha celebrado la séptima ronda del campeonato Open 79 con un resultado un tanto normal, ya que como se comentó en el anterior comentario, Hurtado es el virtual campeón de este torneo, como así también el segundo puesto lo tiene asegurado Rueda al ganar a Casteasoro. Hay que destacar de esta última ronda la partida Rebollo-Santamaría ya que fue una partida completa, con una apertura correcta y un final muy brillante. La clasificación después de la séptima ronda queda así: Hurtado, 7 puntos; Rueda, 5,5; Gasteasoro, 4,5; Reimundo, 4; Zárate, 4; así hasta 22 participantes.

El pasado sábado se celebró en Vitoria la tercera Ronda del campeonato de primera categoría con el siguiente resultado para nuestros jugadores.

Hurtado pierde con Alvarez Isasi gana con Martínez II. Martín gana con Retana.

Hay que reseñar que Hurtado pierde la primera partida ante un jugador joven, como de los más firmes candidatos a la clasificación.

El pasado domingo en el Colegio Juan XXIII se celebraron unas simultáneas dadas por Ricardo Hurtado a 27 tableros arrojando un resultado de 24 ganadas por Hurtado 1 tablas, 2 perdidas los jóvenes que sacaron buen resultado fueron S. Santiago, R. Ovejero, F.J. Barahona, también al mismo tiempo que celebró un encuentro amistoso entre jóvenes de la Peña y el Colegio Juan XXIII con el resultado de la Peña 6 puntos Juan XXIII, 0.

Se comunica por estas líneas que quedan abiertas las inscripciones para el torneo por tipos casas comerciales.

TORRE

Automóviles EL CRUCERO

COMPRA - VENTA DE VEHICULOS USADOS

VENDE LAND ROVER ESPECIAL Y NORMAL.
SEAT 128, 131 Y VARIOS 127.
CALLE CORTES, N.° 7.
TELEFONOS: 21 35 10 Y 21 96 87.

HOMENAJE A D. DOMINGO MARTIN VAZQUEZ (CHOMIN)

La directiva de la Sociedad Recreativa Danubio ha rendido homenaje, en el Hostal Achuri, a don Domingo Martín Vázquez "Chomin", fundador de la citada Sociedad, en el 36 Aniversario de su fundación. Los directivos salientes, recibieron de los entrantes valiosos regalos.

En la foto, el presidente de la Sociedad, don Eduardo San Vicente, haciendo entrega de un artístico regalo a don Domingo Martín Vázquez, que es actualmente corresponsal de "Norte Exprés" de Vitoria en nuestra ciudad.

Dr. J. A. Ledo Pozueta

Trastornos circulatorios periféricos. Cirugía vascular
San Ildefonso, 3, 2.° — Teléfono 338873 VALLADOLID

LUNAS PARABRISAS

a cualquier hora en Estépar.

Nacional y extranjero.
Llamen al Tf. 411037
TALLER
MARTINEZ PARDO

COMPRE AHORA UN 127,

DISFRUTELO 2 AÑOS Y VUELVA

POR SU DINERO.

Es una oportunidad que le brindamos durante los meses de Marzo y Abril.

1.° **Vd. lo compra,** al contado o con financiación; también, si quiere, entregando su coche actual como parte del pago.

2.° **Lo usa** cómodamente durante dos años y...

3.° **Lo cambia** y le garantizamos la recompra al mismo precio franco fábrica que usted pagó.

Es una oportunidad que le brinda:

RED DE CONCESIONARIOS SEAT

M.E.C.D. 2017

anuncios por PALABRAS

Estos anuncios se reciben en nuestra Administración (Calle San Pedro Cardeña, 34, teléfono 211511) y Delegación (Vitoria, 13), de NUEVE Y MEDIA de la mañana a UNA de la tarde y CUATRO A SEIS de la tarde, así como en todas las Agencias de Publicidad. — PRECIO: CINCUENTA pesetas hasta diez palabras. Cada palabra más, CINCO pesetas.

Alquileres

ARRIENDO o traspaso alimentación y vinos. Telf. 207336.

PRIGO. — Alquiler con muebles: Avenida Cid, Pedro Alfaro. Moneda, 13. Vitoria, 175, 1-F.

COJO bar en alquiler. Teléfono 206363.

NECESITO piso en alquiler, sin muebles. Llamar teléfono 222822.

NECESITO en alquiler local o piso sobre 60 m.² por un año. Apartado 429.

NECESITO local en alquiler para guardar dos coches. Telf. 208849.

NECESITO alquiler piso, desván o buhardilla, con buena luz, para estudio pintor. Teléfono 209893.

SE ALQUILAN locales. Mirabueno, 43. Teléfono 202571.

SE ALQUILA piso amueblado, servicios centrales. Avda. Cid, 36. Teléfono 203186.

RITORT. — Alquila nave 400 metros, Villalonquéjar, 45.000 pesetas. Reyes Católicos, 4.

Automóviles y accesorios

ANTE de comprar su vehículo de ocasión véalos y compruébelos sin compromiso en Automóviles Ducar. Casa la Vega. 15. Todas marcas.

ALQUILER sin conductor coches nuevos, todas las marcas «Servi Autos» Sanjurjo, 9. Teléfono 222715.

EUROCASION es la garantía Trabado, S. L. Agencia Oficial Citroen Peugeot. Carretera Madrid-Irún kilómetro 234.

DUCAR Automóviles, vendo las mejores marcas a mejores precios. Facilidades. Teléfono 229107.

FUNDAS para su coche, confección y montaje en el día. Arahuetes San Isidro, 13. Teléfono 207327.

TRACTORES de ocasión, revisados magníficos precios facilidades de pago «Auto Burgos S. A.» Avda. del Cid, 72. Teléfono 220350.

VOLKSWAGEN 1.300, impecable. Seat 124 F. Renault 4. Citroen AKS-400. Ebro F-108 furgoneta. Ruera. Calle Vitoria 19.

AUTOMOVILES PEDROSA. — Compra venta de toda clase de automóviles. Stock mínimo, ciento cincuenta vehículos para que usted pueda elegir. Garantizados. Facilidades hasta 24 meses. Teléfonos 220047 y 227767.

EUROCASION es Trabado S. L. concesionario Citroen Peugeot. Carretera Madrid Irún, Km 234. Teléfono 200542.

AUTOMOVILES 200 (Garaje 200), vende todos los modelos nacionales, somos especialistas en coches de uno a tres años, mano de obra y piezas garantizadas, de 3 a 6 meses por escrito, nuestro lema es garantía y seriedad. Calle Vitoria, 200. Teléfo.

AUTOMOVILES Vidal. Compra venta automóviles. Vendemos toda clase de automóviles usados, totalmente revisados. Facilidades hasta 18 meses. Compramos su coche usado y se lo pagamos al contado. Madrid, 91. Teléfono 203461.

EUROCACION. Seat 1.430-F.

EUROCASION Citroen C. S. C. Varios.

EUROCACION. Seat 127 2P.

EUROCASION Citroen Dyan-6 Varios.

EUROCASION Citroen C-8. C-F Varios.

EUROCASION Citroen R-6 R-5 Varios.

EUROCASION Renault R-12.

EUROCASION. Simca 1.200.

EUROCASION coches usados, nuevos. Todas las marcas, todos los modelos. Carretera Madrid-Irún, kilómetro 234. Teléfono 200542.

EUROCASION les ofrece poder elegir entre más de 50 coches de todas las marcas.

AITOR. — Vende turismos todas las marcas, revisados, garantía, precio liquidación. Madrid 69.

JUAN, compra venta de vehículos de ocasión, todas las marcas nacionales, revisados y garantizados. Grandes facilidades, en Vitoria, 235 y Automóviles Gamonal. Pedro Alfaro, 2.

BARRIADA ILLERA, vendo Seat 600, 850, 133, 127, 124, 124 D-LS, 1.430, Simca 900, 1.000, 1.200, Renault R-8, R-6, R-12 y 4-L. Varios de poco tiempo. Garantía firmada. Facilidades de pago. Bda. Illera, calle C, N.º 7. Telf. 214756.

GRANDMONTAGNE, 22, vende GS, Diane 6, AK 400, 131, 124, 127, dos y cuatro puertas. R-5, R-6, R-8, R-12-S, Simca 1.000 y 1.200-S y varios modelos más. Revisados, garantía firmada, facilidades. Fco. Grandmontagne, 22. Telf. 215050.

VENDO Citroen Break, económico. Teléfono 204892.

AUTOMOVILES 200. — Somos especialistas en coches de 1 a 3 años. S-1.200 LX, 10 meses. S-124 LS, 14 meses. S-127 LS, 22 meses. R-5 TS, 28 meses. 124/1.430, 26 meses. 50 vehículos seleccionados para usted. Calle Vitoria, 200. Telf. 220733.

PARTICULAR vendo 127, tres años, buen estado. Informes, teléfono 161078. Preguntar por Abel, de 9 a 1 y de 3 a 7.

VENDO Seat 850, Citroen 2 C.V., de particular a particular. Informes Telfs. 211955 y 201069.

HERTZ Alquiler sin conductor. — Rent a Car.

HERTZ alquila con kilometraje ilimitado y precios especiales a empresas.

HERTZ Alquílelo aquí. Entréguelo allá más de 50 oficinas. Estamos en los principales aeropuertos.

HERTZ Aceptamos las principales tarjetas de crédito. **ALQUILE** un coche Hertz mientras reparan el suyo.

HERTZ. Calle Vitoria, 115. 220616.

AUTOMOVILES CARRO. Compra venta de toda clase de automóviles, vende varios Seat 132 gas-oil y gasolina, 131 Sport 1.800 y 1.600, FU-1.600, 1.430, 124 LS, 124 D, 127, 133, 850 especial y normal, 600 E y D. Varios Renault R-12-S, R-12 N, R-5, R-6, R-8 TS, R-8 4-L. Super 4 F varios Chrysler 180, Simcas 1.200 S, 1.200 GLE, 1.200 LS. Simca 1.000 especial, 1.000 GT, 900 especial, 900-N. Citroen varios GS, Palas GS, Break C-8 Dinan Diane 6, AK-400. Austin varios, Austin Victoria, MG 1.300 Morris 1.300, Mini 1.000 Mini 850, varios Alfa Romeo F-108. DKW Land Rover 109. Avia 3.500 Furgón, Dodge 3/4 grúa y 70 automóviles más. Precios favorables grandes facilidades de pago, seis meses de garantía. San Pedro Cardeña número 90. Telf. 210811.

AUTOMOVILES Varona. Compra, venta de toda clase de automóviles y vehículos comerciales, hasta 3.500 kilos. Garantizados. Mínima entrada. Facilidades 6, 12, 18 y 24 meses. Madrid, 22. Teléfono 207087.

SE VENDE Seat 131, matrícula BU-5179-D. Informes, Telf. 202193.

SE VENDE 850 especial, extraordinario, en Villalmanzo. Teléfono 170147.

PARTICULAR vende Simca 1.200-GLS. Llamar Telf. 219297.

PARTICULAR a particular, vendo Simca 1.200. Telf. 221524.

VENDO camión 4 ejes, Barreiros, 25 toneladas, con Tarjeta Nacional. Telf. 947/372128 Melgar de Fernamental.

VENDO Seat Sport 1.200. Telf. 203671.

Colocaciones

SE NECESITAN albañiles oficial 1.ª para Constructora Asturiana S.A. Presentarse en Oficina de Empleo. Ref.: 8839.

SE NECESITA muchacha, interna, mayor de 20 años. Generalísimo, 8-5.º D.

SE PRECISA chica para Madrid. Razón: Plaza Rey San Fernando, 4 2.º izquierda.

SE NECESITA chica fija, con informes, buen sueldo. Vitoria 29-3.º derecha.

GANARAN dineros efectuando sencillos trabajos caseros. Escríbanos: Hispanotensa, Benidorm (Alicante).

SE NECESITA señora de 40 a 55 años, preferible fija, con informes. Llamar 220901.

SE NECESITA chica fija. Tlef. 212213.

SE NECESITA chica fija. Sanjurjo, 38-4.º derecha.

SE NECESITA chica externa, sabiendo algo de cocina. Calle San Lesmes, 3-2.º, presentarse por las tardes.

SE NECESITA asistenta que haya servido, de 9 a 6, con informes. Avda. del Cid, 4-10.º C.

SE NECESITA cocinera. Interesadas llamar al 229990. (SEAF-PPO. 8.271).

NECESITANSE colaboradores, a comisión, que aporten operaciones financieras. (Descuento de letras, Créditos, Hipotecas, etc.). Telefonear (91) 7385425. Madrid.

SE NECESITA chica. Avda. del Cid, N.º 9, 4.º B.

SE NECESITA asistenta. Informes, Madrid, 9-3.º derecha.

SE NECESITA chica externa. Paseo de la Isla, N.º 9-6.º D.

SE NECESITA chica fija, responsable. Teléfono 219841 (tardes).

¡ATENCION vendedores venta directa!: Si conoce la venta de utensilio de cocina, ¿le gustaría tener su propio negocio? Beneficios anuales superiores al millón y medio de pesetas. Primera firma americana necesita distribuidores. Llamar a los teléfonos 983/276161, 273169, Sr. Lafuente.

VENDEDORES comisionistas por provincias para toda España accesorios calzado, venta en comercios, vehículo propio, dedicación plena, elevadas comisiones del orden de 100 a 150.000 pesetas mes. Apoyo publicitario. Se dará prioridad a primeras ofertas. Escribir con teléfono de contacto a Horma, S. A., calle Vicente Bou, N.º 9. Esplugas de Llobregat. Barcelona.

Compras y ventas

ESTANTERIAS metálicas Dexion, montaje inmediato. Ruera Vitoria 19. Telf. 203837.

COMPRO colchones de lana y objetos usados. Paso a domicilio. Teléfono 200374.

VENDO cortadoras, balanzas, cámara frigorífica, en buen estado, económico. 201767.

COMPRO lana de colchón, recogida a domicilio. Telf. 202399.

VENDO bidones chapa 220 litros, como nuevos, también una báscula para 300 kilos y un molino de 2 C.V. Lejías El Cid. Los Colonia, 5. Telf. 212139.

SE VENDE bulbos de gladiolos, gigantes, dobles, muy baratos. Teléfono 202380.

¡MOTOSIERRAS ocasión!, revisadas y garantizadas, Serventa. C/ Merced, 13.

VENDO 1.000 tejas curvas. Telfs. 201069 y 211955.

VENDO taladro de pie, pasta brocas de 40, arado reversible, arado cuatrisurco fijo, sinfín 8 metros, sembradora 13 chorros, motor eléctrico, abonadora. Talleres Ortega. Teléfono 370081.

PERRITOS «Chihuahuas» muy pequeños. Vendo. Telf. 210900.

SE VENDE basura de oveja, sacada. Teléfono 228306.

Enseñanzas

INLINGUA, lo nuestro son los idiomas. Enseñanza. Traducción. Alonso Martínez, 7. 206851.

IDIOMAS Gamonal: Cursos intensivos, inglés, francés, alemán, meses Marzo, Abril, Mayo. Plazas limitadas, matrícula hasta el día 4. Teléfono 227691.

ESTUDIANTES de Matemáticas, da clases de matemáticas (BUP, COU). Telf. 214293.

SE DAN clases particulares BUP y COU, experiencia 5 años. Teléfono 211706.

PROFESORA de EGB da clases particulares, teléfono 228022.

PROFESORA de inglés daría clases particulares. Telf. 201525.

LICENCIADA en Químicas da clases de Matemáticas, Física y Química. Telf. 202901.

PROFESORA de EGB da clases particulares. Teléfono 204835.

Fincas

SE VENDE piso. Teléfono 222708.

SE VENDEN naves industriales, en carretera Madrid. Informes Construcciones Serrano. Calle Legión Española. Telf. 201543.

SE VENDE piso. Vitoria, 30-7.º derecha. Razón, portería.

SANTOS Agencia Inmobiliaria le ofece sus servicios para la venta o compra de su local o piso. Calle Julio Sáez Hoya, N.º 8-6.º 5.

VENDO piso a estrenar en calle Santa Clara, 10-2.º en Burgos. Interesados llamar en horas de oficina al teléfono 321201 de Miranda de Ebro.

PISO a estrenar: Avenida del Cid, Petronila Casado, Alfonso X el Sabio, Arzobispo de Castro (Gamonal). Barrio Jimeno. ¡Infórmese! Santos Agencia Inmobiliaria. Calle Julio Sáez de la Hoya, 8-6.º.

PARTICULAR vende apartamento, dos dormitorios, salón, servicios centrales. Teléfono 201809.

LOCALES en San Bruno, calle Santiago Eladio Perlado, Arzobispo de Castro. Precios muy interesantes y con grandes facilidades. Santos Agencia Inmobiliaria. Calle Julio Sáez de la Hoya, 8-6.º.

TERRENOS de 8.000 metros cuadrados para edificación naves en zona Villalbilla, Carretera Valladolid. Santos. Agencia Inmobiliaria. Calle Julio Sáez Hoya, N.º 8-6.º.

LOCAL Reyes Católicos, de 80 m² doble altura. Santos. Calle Julio Sáez Hoya, N.º 8-6.º.

PISO en Nuestra Señora de Fátima, diáfano, exterior, servicios centrales, vendo barato con grandes facilidades. Santos.

LOCAL de 260 metros cuadrados, junto a Capitanía General. Muy económico. Santos. Agencia Inmobiliaria. Calle Julio Sáez de la Hoya, 8-6.º.

SE VENDEN locales en la Avda. del Cid. Teléfono 222708.

VENTA dos pisos de 5 habitaciones, económicos. Calle Barrantes. Tl. 202934.

VENDO piso. Arco de San Esteban, 7, 2.º B. Verle de 1 a 4 y 8 a 10. Teléfono 208005.

VENDO piso amplio, soleado, todo exterior, calefacción central, zona Polígono Docente. Telf. 220329.

SE VENDE piso económico, calle Travesía de las Escuelas, N.º 2, 3.º A, de 4 a 7 o llamar al teléfono 219982.

VENDESE mejor sitio Polígono Gamonal, espléndida nave 1.000 m² Facilidades. Teléfono (983) 232266. De 9 a 10 mañanas.

RITORT. — Compra pisos, apartamentos, pago contado no importa zona. Reyes Católicos, 4.

RITORT. — Pisos nuevos, zona Gamonal, 4 habitaciones, exteriores, garaje, mínima entrada.

RITORT. — Piso Plaza Lavaderos, 4 habitaciones, cocina montada, exterior, entrada 600.000.

RITORT. — Piso reformado, nuevo, Ordóñez, 4 habitaciones, exterior, calefacción. Precio ocasión.

RITORT. — Pisos nuevos, zona residencial 5 habitaciones, dos servicios, calefacción, garaje. Entrada 1.000.000.

RITORT. — Pisos usados en todas las zonas de la capital, al comprar consúlteme.

RITORT. — Pisos usados en todas las zonas Gamonal, precios ocasión consúlteme.

RITORT. — No anuncia todos los pisos que tiene, si es comprador visíteme, le informaré.

RITORT. — Locales con negocios rentables vende en varias zonas desde 16.000 pesetas metro.

RITORT. — Vende surtidor de gasolina moderno, en carretera general, precio ocasión.

SE VENDE piso, zona Avda. Vitoria, precio inmejorable, 8.º piso. Teléfono 237961. Santander.

VENDO piso, Casa la Vega, 41-6.º C, calefacción. Informes en el mismo, de 5 a 8.

BAR, se vende con sus instalaciones nuevas, buena clientela, imposible atenderlo por enfermedad. Zona Gamonal. Buen precio. Informes. Teléfono 209340. De 5 a 8 tarde. Agencia Inmobiliaria De la Fuente. San Pablo, 12, C-6.º C.

VENDO piso calle Burgense, 22-6.º D. Calefacción central. Barato.

RITORT. — Vende chalet 12 habitaciones, 4 servicios, pabellones 1.000 m., luz, agua, calefacción. 80.000 metros terreno carretera general, 20 kilómetros capital. Ideal Colegio, Hostelería. Reyes Católicos, 4.

RITORT. — Urge vender nave Villalonquéjar, 800 metros entrada 1.000.000 pesetas, muy barata, admito cambio piso. Reyes Católicos, 4.

VENDO piso barato, céntrico. Huerto del Rey, 2-3.º centro.

VENDO piso, calefacción individual, económico. Verlo de 11 a 1. Vitoria, 245-1.º A.

VENDO piso, calle Madrid, buen precio, calefacción. Informes, Madrid, 22-2.º B.

VENDO piso, calefacción central. Teléfono 214377.

VENDO piso Francisco Grandmontagne, 4, 4.º B. Calefacción central, 100 metros. Informes en el mismo por las tardes.

SE VENDE piso en construcción, próxima terminación, calefacción central, agua caliente y plaza de garaje. Informes, Luis Alberdi, Nº. 5-2.º. Pablo de los Mozos.

VENDO piso cuatro habitaciones, calefacción individual, soleado. Belorado, 3, primero.

VENDO piso en Gamonal. Informes. Calle 3-34, N., 10-4.º D. De 5 tarde en adelante.

VENDO piso amueblado o sin amueblar, servicios centrales, 5 habitaciones 2 baños. Ver Avda. General Vigón, Edificio Otamendi, 7.º, F. Ver tardes.

PEQUEÑA industria, o almacén, se vende finca de 3.500 m², totalmente cercada con dos portones, locales de 500 m² y vivienda, fuerza para motores 100 caballos, revalorizable buena inversión, muy barata. Razón: 225065.

VENDO chalet, calle San Francisco. Teléfono 226939.

VENDO chalet en construcción, 8 kilómetros de Burgos. Teléfono 226939.

VENDO casa tipo chalet, con huerta, de 1.200 m², a 13 kilómetros de Burgos. Teléfono 220199.

COMPRO piso cualquier zona en la capital, pago al contado. Teléfono 207168.

VENDO piso, calle Santa Agueda, 850.000. Informes, Telf. 213725.

VENDO piso, zona Gamonal, con calefacción, en calle 3-34, N.º 6, 6.º D.

VENDO piso céntrico, construcción lujo. Informes: Carmen, 6, 1.º A.

M.E.C.D. 2017

anuncios por PALABRAS

Estos anuncios se reciben en nuestra Administración (Calle San Pedro Cardeña, 34, teléfono 207148) y Delegación (Vitoria, 13), de NUEVE Y MEDIA de la mañana a UNA de la tarde y CUATRO A SEIS de la tarde, así como en todas las Agencias de Publicidad. — PRECIO: CINCUENTA pesetas hasta diez palabras. Cada palabra más, CINCO pesetas.

VENDO piso económico, calle Calera, N.º 9. Teléfono 206280.

SANTOS — Vendo bar casco antiguo ciudad, completamente instalado. Calle Julio Sáez Hoya, N.º 8-6.º.

SANTOS. — Vendo pisos de lujo, principio calle Vitoria Reyes Católicos, 200 m², con plaza garaje. Calle Julio Sáez Hoya, N.º 8-6.º.

SANTOS. — Vendo apartamentos céntricos, y en construcción, 2 y 3 habitaciones.

SANTOS. — Piso vendo en zona residencial, con plaza garaje.

VENDO piso céntrico, interior, sin gastos de comunidad, cuatro habitaciones, despensa y cuarto baño. Calzadas, 20 bis. 2.º B. Informes: 2.º C.

VENDO piso en Madrid. (Parque Avenidas). Llamar teléfono 209689.

COMPRO casa grande antigua, no importa estado, situación 15 kilómetros Burgos, preferible zona entre Ibeas y Cardeña. Llamar de 2 a 3 y de 17 a 20 horas al teléfono 215993.

VENDO plaza garaje, en Grandmontagne. Teléfono 216237.

PRIGO. — Jesús María Orioño, tres dormitorios, salón, calefacción, terraza, exterior.

PRIGO. — Apartamentos: Petronila Casado, General Vigón, Santa Agueda. Diversos tipos, características.

PRIGO. — Gamonal: Eladio Perlado, San Bruno, San Juan Ortega, Santiago.

PRIGO. — San Julián, San Pedro Cardeña, Fray Esteban Villa, Los Colonias.

PRIGO. — Agentes Propiedad Inmobiliaria: Moneda, 13; Vitoria, 175, 1-F.

PRIGO. — Avda. Cid: cuatro dormitorios, salón, servicios centrales. Perfecto estado.

PRIGO. — Burgense: cuatro dormitorios, salón, exterior, calefacción central. Soleado, parquet.

PRIGO. — San Francisco, Parque Avenidas, cuatro habitaciones, calefacción. Exteriores. Soleados.

PRIGO. — Gamonal: Casa Vega, 3-32, Vitoria. Pedro Alfaro. Infórmese: Vitoria, 175, 1-F.

VENDO piso estrenar, zona San Francisco. 4 habitaciones, calefacción individual. Teléfono 206690.

VENDO piso a estrenar Plaza Capitanía, pleno sol, servicios centrales y plaza garaje Teléfonos 229090 y 203859.

SE VENDE piso, calle Vitoria, 163, 1.º B, todo exterior, con calefacción individual. Razón, teléfono 225899.

PISO barato, urge vender por traslado. Plaza San Bruno, 3 dormitorios, salón, teléfono. Llamar al Telf. 209340, de 5 a 8 tarde. Agencia Inmobiliaria De la Fuente. San Pablo, 12 C-6.º C.

PARTICULAR vende piso soleado, 4 habitaciones, plaza garaje. Reyes Católicos. Teléfono 210791, de 6 a 10.

VENDO casa planta y piso, calefacción y local. Barriada Sagrada Familia, 8 (Ventilla).

VENDO piso lujo, servicios centrales, 3.800.000. Informes Deyco. Plaza San Agustín, 1.

VENDO piso en Valladolid, zona Huerta del Rey, 5 habitaciones, servicios centrales, garaje y trastero o cambio por otro en Burgos. Teléfono 205621.

VILLADIEGO vendo piso nuevo, 3 habitaciones, salón, cocina y baño. Facilidades. Llamar Telf. 223276.

Ganados y aperos

VENDO varias vacas, en Villoruebo de Lara.

SE VENDEN cerditos. Huelgas, N.º 2.

VENDO tractor M-F 157 Ebro Super 55 sembradora de 3 rejas. Teléfono 503694. Aranda de Duero.

VENDO varias vacas, en Villoruebo de Lara.

Huéspedes

SEÑORITAS cedo habitaciones con derecho cocina. General Vigón, 71-6.º centro.

SE ADMITE señorita a dormir, en el centro de Burgos. Piso a estrenar, con calefacción central y agua caliente. Informarán: teléfono 211339.

PENSION completa o dormir. Plaza Vega, 27, 2.º derecha.

DOY pensión completa o habitaciones, detrás Catedral. Cabestreros, 3-1.º izquierda.

CEDO habitación dormir o derecho cocina. Calle Particular, Calzadas, N.º 1-5.º, 18.ª.

CEDO habitación señoritas dormir, derecho cocina. San Cosme, 11-1.º.

PENSION completa o dormir. Cristóbal de Andino, N.º 8.

CAMAS, 140 pesetas; pensión completa y cama, 240. Puebla, 2-1.º

DOY pensión completa, calefacción central. Calle Vitoria, 115-2.º E.

PENSION completa. Plaza San Agustín, 1, 6.º A.

CEDO habitación derecho cocina o sólo dormir. Avenida del Cid, 83-1.º C.

DOY pensión completa. Santa Dorotea, 18, 6.º D.

Pérdidas

PERDIDA perro, tamaño pequeño marrón, con blanco en pechuga, rabo largo, orejas tiesas, parecido lobo, atiende por «Cuqui». San Pablo, 16-2.º izquierda. Telf. 201792. Burgos. Se gratificará.

Televisores

RADIO CARACAS Reparación televisores todas marcas a domicilio Instalación y reparación antenas colectivas e individuales Calzadas, 18 Telf 221529

ANTENAS TV. Electro - color, equipo técnico especializado en instalación y reparación de antenas colectivas. Teléfonos 225665, 226368.

REPARAMOS al día televisores todas marcas. «Tele-Orly». Teléfono 224139.

Traspasos

SE TRASPASA bar, facilidades de pago. Razón, Alfonso VIII, 83 Huelgas.

RITORT. — Traspasa tienda alimentación, droguerías, cafeterías, fruterías, negocios rentables, desde 500.000 pesetas, rentas bajas Reyes Católicos, 4.

SANTOS. — Traspaso droguería. Sagrada Familia, inmejorable decoración Ingresos altos demostrables. Traspaso por no poderlo atender. Julio Sáez Hoya, 8-6.º

SE TRASPASA droguería-mercería, en pleno rendimiento. Interesados llamar de 2 a 5 y de 8 en adelante teléfono 216572.

SANTOS. — Traspaso local, San Francisco.

Varios

SE HACEN trabajos de albañilería. Telf. 219427.

SISTEMAS de alarma, proteja su piso, establecimiento comercial con seguridad Tronic Infórmese Telf 201207.

DIMSA — Sistemas electrónicos de alarma. Bancos pisos tiendas. Avisos Telf 202054

REPARO puertas, ventanas aluminio e hierro a domicilio Teléfono 200321

SE HACEN trabajos de albañilería Llamar teléfono 215654

SE HACEN trabajos de acuchillados y barnizados Llamar sin compromiso teléfono 225647

SE OFRECEN dos albañiles para reformas o similar Telf 211748.

HACEMOS pequeñas reparaciones y trabajos conservación de viviendas. Avisos: 207432.

SE HACEN cortinas en 24 horas. Reyes Católicos, N.º 4-3.º C.

PISOS acuchillados, barnizados «Limpiezas Pulidor» Lain Calvo 7. Teléfono 203699

FOTO GRABADOS Confección rápida. TALLERES GRAFICOS «Diario de Burgos». Precios ventajosos. Calle San Pedro Cardeña, 34. Telf. 217358 y «Papelería Tagra». Vitoria, 13 Telf. 202852.

COMARITIMA CAVE S.A.

COMERCIAL TERRESTRE. MARITIMA

CAVE S.A. TRANSPORTES

CARRETERA MADRID-IRUN
KM. 245 (VILLAFRIA)
Teléfonos: 224081-221145-221459

TIENE EL GUSTO DE COMUNICAR A SUS CLIENTES Y PUBLICO EN GENERAL

La apertura de nuevas sucursales en:

CIUDAD REAL
c/ Ronda del Carmen, 52. Telf. 225204

PUERTOLLANO
c/ Tirso de Molina, 2. Telf. 421173

ALCAZAR DE SAN JUAN
c/ Almagro, 2. Telf. 542001

CAMPO DE CRIPTANA
c/ Isaac Peral, 32. Telf. 561475

MANZANARES - VALDEPEÑAS - TOMELLOSO

ALBACETE
Polígono Campollano

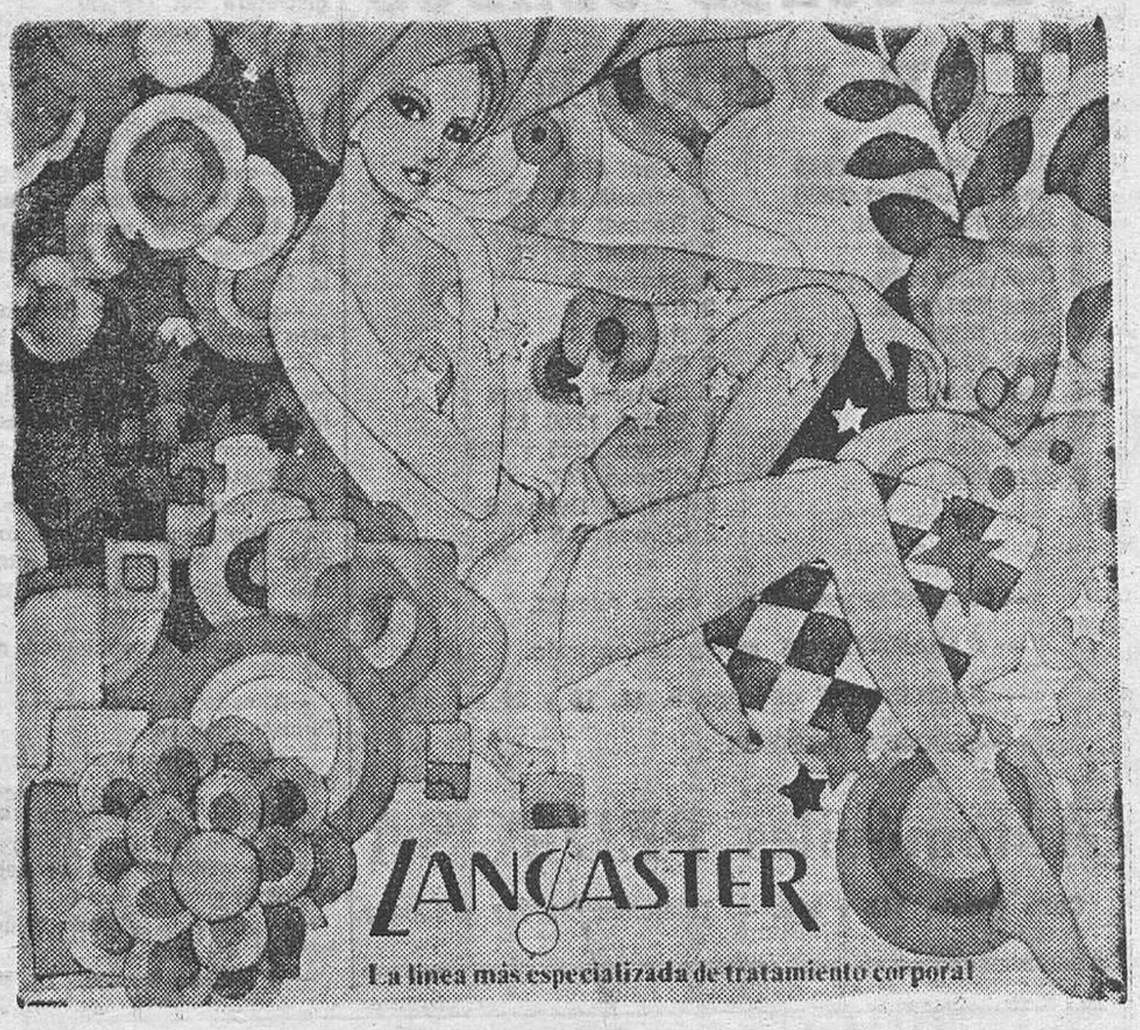

PERFUMERIA ridruejo

Para presentarles la línea más completa en productos de tratamiento corporal, nuestra Esthéticienne Consejera, diplomada en el Instituto Lancaster de París, SRTA. ELOISA TALAVERA, le atenderá personalmente del 5 a 10 de Marzo.

CALLE MADRID, 40

TELEFONO 208045

M.E.C.D. 2017

CONFIRMADA LA HUELGA

★ El capitán del Salamanca, tajante: «No viajaremos a Burgos»

★ En el «cuartel general» de los burgaleses: «Cumpliremos lo acordado por la AFE»

Hoy, no habrá fútbol, salvo para los futbolistas que militan en Tercera División que serán los únicos protagonistas. Los «millonarios» se han jugado el tipo y no «tragan». Antes de llegar a esta situación se han informado y además están suficientemente unidos, salvo excepciones. ¿Quiénes son los culpables de esta situación? Mientras esta interrogante «está de moda» entre los aficionados reina un total desconcierto. Por otra parte, el proyecto de ordenanza laboral ha supuesto un nuevo rumbo en la conflictiva situación que enfrenta desde hace más de un año a Federación-Clubs con la AFE. La citada ordenanza parece dar la razón a los puntos reivindicativos de los jugadores, como trabajadores, pero de todos modos hay que considerar que la citada ordenanza no ha superado la consideración de proyecto, pues todavía no ha sido aprobada.

LOS SALMANTINOS NO SE DESPLAZAN

Cuando conectamos telefónicamente con la capital charra eran las primeras horas de la tarde. Flotaba la huelga pero se consolidó de forma total. Se piden reivindicaciones. Puntos en una ordenanza laboral que según los futbolistas no han sido tenidos en cuenta.

Nuestro primer contacto fue con la gerencia del Salamanca, en donde sacamos las primeras informaciones. «No vienen a Burgos porque se han negado a firmar el acta de viaje». Fueron las palabras de un alto ejecutivo salmantino.

Había que pedir la información del «míster» Felipe Mesones. Supo atender nuestra llamada y también «echar balones fuera».

—¿Qué pasa, «míster»?

—Eso de la huelga es cosa de los jugadores.

—¿Planificó el viaje a Burgos?

—Los viajes del Salamanca, son planificados en Gerencia.

—¿Y qué dice usted?

—Mire, yo me limito a entrenar.

—¿Es legal la huelga?

—No opino sobre este asunto. Además, prefiero estar al margen de todo esto. Compréndalo.

Comprendido. Mesones sometió a sus hombres al tradicional entrenamiento en vísperas de un desplazamiento. Pablo Porta, sigue insistiendo en que los jugadores son buenos chicos pero que están tendenciosamente informados. Toda una batalla de derechos, obligaciones y reivindicaciones. El miedo sigue siendo la sombra que contempla todo este «affaire» que empezó hace un año.

Seguridad en sus palabras. Enrique, capitán del Salamanca, sabía el objeto de la llamada. Había tranquilidad y en el primer interrogante respondió con lo acordado.

—¿Viene el Salamanca a Burgos?

—No. Puede escribirlo con toda seguridad. Seguimos confiando plenamente en la AFE.

—¿Pero el viaje?

—El club nos ha citado para mañana —a las ocho del domingo— pero estamos de huelga y no acudiremos a la llamada de citación.

—¿Y las sanciones anunciadas?

—También hemos pensado en ellas pero correremos este riesgo y recurriremos ante la Magistratura del Trabajo.

—¿Qué quieren los futbolistas?

—No pedimos dinero. Se nos está engañando como a chavales con una serie de cosas.

Me explica el proceso seguido que ha terminado en huelga. Lo dice de memoria como el alumno que se luce dando la lección al profesor.

—¿Por qué se ha llegado a esta situación?

—No ha sido por nuestra culpa. En la Federación Española falta seriedad y se han incumplido promesas.

—¿Cuáles?

—En nueve puntos que pedimos sólo atendieron siete, para dejar dos importantes: retención y límite de edad en Tercera.

—¿A quién beneficia todo esto?

—A nuestros compañeros de Tercera División.

—¿Se contó con el aficionado?

—Bueno, los futbolistas entendimos la huelga de la Banca y ahora pedimos que se comprenda la nuestra.

—No están engañando al profesional del balón?

—Ni mucho menos. La Federación y los clubs se han despreocupado con nosotros y ahora es demasiado tarde.

El capitán del Salamanca se despide recalcando que no vendrán a Burgos. Una hora después —sobre las tres de la tarde— el representante del Burgos C.F. en la A.F.E. dialogaba telefónicamente con un compañero salmantino. Los teléfonos no hicieron huelga.

EN EL «CUARTEL GENERAL» DE LOS BURGALESES

Hacia la una de la tarde de ayer, los convocados por Arsenio Iglesias quedaron concentrados en el hostal Alisa de Lerma. El delegado de la A.F.E. para los profesionales del Burgos manifestaba a DIARIO DE BURGOS que cumplirían lo pactado.

—¿Entonces no se juega?

—Seguimos lo acordado y eso significa que no habrá fútbol.

—¿Pensaron en las decisiones de los clubs?

—Naturalmente pero por el momento nada se ha comunicado.

El almuerzo esperaba y no era momento para seguir insistiendo en torno a una huelga que se inició con la no celebración del partido de Segunda, Castilla-Sabadel. Jugadores de ambos se negaron a salir al campo y dieron el primer paso.

Por otra parte, el señor Lamo del Castillo —árbitro del partido Burgos Salamanca— llegó a nuestra ciudad y hoy estará una hora antes en «El Plantío». El árbitro cumplimentará el acta de un partido que no se celebrará. Esas son las impresiones más generalizadas. Los clubs guardan sus medidas, las cuales ya quedaron expuestas. Así están las cosas. La huelga ha llegado.

EL BURGOS TUVO CONVOCADO EL PARTIDO

Tal como indicamos en nuestra edición anterior, el Burgos, tuvo convocado el partido e incluso llegó a abrir las taquillas; pero a medida de que fue avanzando la jornada se confirmó la impresión de que no habría fútbol en esta jornada en Primera y Segunda División.

El Burgos celebró su entrenamiento habitual por la mañana, en «El Plantío» y poco después de mediodía todos los integrantes de la plantilla del primer equipo partieron para Lerma, donde se encuentran concentrados; pero su decisión de no comparecer en el terreno de juego es ya firme. Tampoco el Salamanca, tal como se ha dicho, efectuará el viaje, pues la huelga se ha iniciado, con todas las consecuencias, a partir de las cero horas de hoy.

Por parte del Burgos incluso se divulgó ayer un anuncio en el que al tiempo que se daba cuenta de que las taquillas serían abiertas se pedía a los socios y aficionados que supieran disculpar las molestias que pudieran originarse, puesto que eran ajenas a la propia voluntad del Club. También se indicaba que si alguno sacaba localidades y el encuentro no se celebraba, le serían reintegrados los correspondientes importes.

Así están las cosas. La huelga sigue adelante y no habrá fútbol, aunque hoy comparecerá el árbitro —que ya se encuentra desde ayer en nuestra ciudad— a fin de levantar el acta pertinente.

LOPEZ OCHOA

LOS JUGADORES DEL BURGOS ABANDONARON LA CONCENTRACION

Esta actitud la adoptaron a partir de las cero horas de la jornada de hoy

El último capítulo, por ahora, reefrido a la huelga de futbolistas fue escrito a las cero horas del día de hoy, que es cuando oficialmente daba comienzo el conflicto convocado por la AFE.

Tal como indicábamos en otro lugar de este número, los jugadores entrenaron ayer con absoluta normalidad y de la misma forma se trasladaron al lugar de concentración, que en este caso fue la villa de Lerma. Pero justamente, tras sonar las doce horas, todos los miembros de la plantilla del Burgos se declararon en huelga y abandonaron el lugar de concentración.

Previamente, el presidente del Burgos compareció con el gerente y dos testigos, a fin de recabar de los jugadores la firma de un documento que les fue presentado, con sujeción al siguiente texto; pero por todos y cada uno de ellos, fue rehusado firmar nada.

El texto de dicho documento era como sigue:

«La Gerencia de esta Sociedad Deportiva Burgos C. de F., cumpliendo instrucciones de su Junta directiva comunica a los jugadores de la plantilla profesional la obligación que tienen de continuar bajo la disciplina del Club durante la jornada del día de la fecha y participar si se les ordenase, en el encuentro correspondiente del campeonato de Liga de Primera División del día 4 de Marzo de 1979, quedando advertidos de las responsabilidades en que pudieran incurrir, en caso de incumplimiento».

Burgos, 4 de Marzo de 1979.

Tras rehusarse la firma, el escrito fue suscrito por los dos testigos comparecientes y se entregó una copia a cada uno de los jugadores.

«RUEGO DISCULPAS A LOS SOCIOS Y AFICIONADOS» (SR. QUINTANO)

Una vez producidos los hechos antes referidos —que parece han sido adoptados por todos los equipos que se hallaban concentrados— nos pusimos al habla con el presidente del Burgos, a fin de recabar su impresión. Sus palabras fueron éstas:

—La situación es verdaderamente lamentable. Y estoy convencido que no se han agotado todas las posibilidades de diálogo, a fin de evitar esta situación verdaderamente deplorable, por donde quiera que se mire. Mi principal preocupación es por los socios y aficionados, que son, en definitiva, los que mantienen a los Clubs y el fútbol profesional. Ruego sus disculpas y espero sepan comprender que los Clubs son, por completo, ajenos a la decisión. De momento, considero ocioso extenderme en más declaraciones. Prefiero abrir un paréntesis hasta la semana próxima, en que todos los representantes de las sociedades españolas habremos de reunirnos para efectuar un análisis de la situación producida y de sus consecuencias, de cara al futuro.

ARQUERO

BALONMANO

España campeona mundial del grupo B

Venció a Suiza en la final

Barcelona (Efe).—España se ha proclamado campeona mundial de balonmano en el grupo «B», al derrotar en la final esta tarde, en el Palau Blau Grana a Suiza, por 24 a 18.

El primer tiempo finalizó con ventaja suiza de 10 a 9.

España ha sido la campeona del grupo «B» de balonmano, a pesar de los árbitros, que en todos los encuentros ha salido perjudicado, merced a un poder de reacción que han tenido en la segunda parte.

Se esperaba y confiaba que se podría imponer fácilmente a los suizos, por lo que se había visto en este mundial. Sin embargo, la selección suiza, tras perder por dos cero, fue cogiendo el mando del partido y rompiendo el ritmo de los españoles, hasta imponer el suyo, que era muy lento y que no favorecía en nada a los hombres de Bárcenas.

Así, tras igualadas a 3, 4, 5, 6 y 7 goles, los suizos se fueron por delante y terminaron la primera parte dominando por un gol.

La segunda mitad, en su inicio, fue de características similares a la primera, con la selección suiza lograban una y otra diana mientras que los españoles no acertaban a introducir el balón.

Pero transcurridos diez minutos se produjo la esperada reacción y aunque Uría falló un penalty en el momento decisivo, López Balcells fue el revulsivo que necesitaba la selección española, logrando dos goles en momentos psicológicos importantes y con Pagoaga en la meta hecho un coloso, se logró lo que minutos antes parecía imposible: clasificarse en el primer lugar.

Como nota destacada hay que señalar que la organización se ha negado a la retransmisión por Eurovisión del partido, ya que televisión española no lo retransmitía por la primera cadena, comunicando que ya estaba programado.

CLASIFICACION

Madrid (Efe).— España conquistó el campeonato del Mundo de balonmano, categoría «B», al vencer hoy en la final a Suiza, por 24 goles a 18.

Ayer se decidieron los restantes puestos del campeonato, cuya clasificación final es la siguiente:

Primero, España; segundo, Suiza; tercero Hungría; cuarto, Islandia; quinto Checoslovaquia; sexto, Suecia; séptimo, Holanda; octavo, Bulgaria; noveno, Austria; décimo, Israel.

VEHICULOS USADOS

SE VENDEN

3 Seat 124 Sport 1800	10 Seat 600
2 Seat 124 Sport 1600	1 Renault 12 TS
2 Seat 132 Diesel	6 Renault 12 S
4 Seat 132/1800	2 Renault 12 TL
8 Seat 131/1600	9 Renault 8
4 Seat 131/1430	3 Renault 7
9 Seat 1430	6 Renault 6
4 Seat 124 Especial	7 Renault 4
5 Seat 124 LS	1 Chrysler 2 litros
15 Seat 127	6 Simca 1200 LS
9 Seat 133	8 Simca 1000 y 900
8 Seat 850	2 Citroen GS
	5 Citroen Dyane 6
	2 Citroen C-8

— Vehículos preparados como nuevos.

— GARANTIZADOS mediante contrato.

— FACILIDADES de pago 6, 12, 18 y 24 meses.

— MEJORES PRECIOS.

Automóviles PEDROSA

Calle Vitoria, 115 y 228. — Teléfonos: 227767 y 220047

ANTES DE COMPRAR

CUALQUIER TIPO DE VEHICULO

CONSULTENOS

LE OFRECEMOS LAS MAXIMAS FACILIDADES

Y UN COMPLETO SERVICIO POST-VENTA

SEAT Pegaso SAVA MICHELIN

AUTOMOBA S.A.

TODA UNA ORGANIZACION A SU SERVICIO

M.E.C.D. 2017

DEPORTES

AYER SE INICIO LA HUELGA FUTBOLISTICA

No se celebraron los partidos de Segunda «A» y «B» que estaban previstos para la jornada del sábado

Los árbitros se presentarán en los campos y levantarán las actas correspondientes

Madrid (Efe). — Los jugadores del Castilla C. F. y del Centro de Deportes Sabadell, iniciaron esta tarde la huelga de futbolistas españoles, convocada por la Asociación de Futbolistas Profesionales (AFE).

Tanto los jugadores del Castilla como los del Sabadell, que debían enfrentarse hoy en el estadio «Santiago Bernabéu», en partido de la vigésimo quinta jornada del Campeonato de fútbol de Segunda División, se negaron a salir al terreno de juego, para plegarse a la huelga convocada por la «AFE».

Así consta en el acta del árbitro del encuentro, el colegiado andaluz Sebastián Damín Rendón, quien, en las observaciones de la misma, especifica que «se suspende el encuentro por incomparecencia de los jugadores en el terreno de juego, debido a que los futbolistas de ambos equipos están de acuerdo en plegarse a la huelga convocada». Este acta fue firmada también por Antonio Carrasco y Manuel González, que iban a actuar como jueces de línea, Javier Castañeda, capitán del Castilla, Manuel Fernández, capitán del Sabadell, y Manuel Sánchez y José Guites, delegados del Castilla y Sabadell, respectivamente, para este partido.

El árbitro del encuentro y los jueces de línea fueron los únicos protagonistas que debían intervenir en el encuentro que cambiaron su ropa de calle por la de faena, ya que ninguno de los 30 jugadores inscritos —15 por cada club— se había cambiado.

Antes de firmar las observaciones del acta, los capitanes de ambos equipos, así como los respectivos entrenadores, Juan Santisteban y José Martínez, y el trío arbitral signaron el acta del encuentro, el que registraba la hora, escenario y protagonistas del partido que no se celebró.

A las doce y media de hoy, en la Ciudad Deportiva del Real Madrid, los jugadores de ambos equipos habían firmado un documento previo, por el que se comprometían a no jugar el encuentro, solidarizándose con la postura de la AFE de convocatoria de la huelga.

«Nosotros hemos sido los primeros. A los que nos ha tocado dar el primer paso. Y lo hemos dado. Muchos no pertenecemos a la «AFE», pero nos hemos solidarizado con los que pertenecen. Y por eso, nos hemos negado a salir a jugar el partido», era la opinión general entre los jugadores de ambos equipos.

Al negarse a salir los jugadores al campo a la hora prevista, el árbitro de acuerdo con el Reglamento esperó los minutos reglamentarios y al cumplirse éstos dio por suspendido el encuentro.

Mientras que en los vestuarios, los jugadores mantenían su posición, en las puertas del estadio Santiago Bernabéu unas dos mil personas se agolpaban en las mismas, increpando a los futbolistas por negarse a jugar y culpando de ello a quienes buscan publicidad barata y quieren aprovecharse de la situación.

SUSPENDIDO EL BARCELONA ATL. - BADAJOZ, DE SEGUNDA DIVISION «B»

Barcelona (Efe). — No se ha jugado esta tarde el encuentro de fútbol Barcelona Atlético - Badajoz, de Segunda División B, a causa de la huelga de jugadores.

Unas diez mil personas, cantidad mayor de la que es habitual en estos encuentros de sábado por la tarde, se han concentrado en el estadio del F. C. Barcelona, y su única manifestación ha sido la de aplaudir al árbitro, José Angel Giménez Muñoz de Morales, del Colegio Castellano, que a las cinco en punto de la tarde ha salido al terreno de juego, esperando durante los minutos reglamentarios a que se presentaran ambos equipos contendientes.

Transcurrido dicho plazo, el colegiado y los jueces de línea se han retirado a los vestuarios haciendo constar en el acta que ni directivos ni jugadores del Badajoz se habían presentado para justificar su ausencia. Por otro parte el capitán del Barcelona Atl., Gratacos, ha manifestado al árbitro que el conjunto local no iba a jugar, ya que sus integrantes se encontraban en huelga.

Cubierto este protocolo, el árbitro firmó el acta correspondiente y procedió a abandonar el estadio, como ya lo habían hecho antes los aficionados sin promover ningún tipo de incidentes.

IRIBAR: NO VAMOS A JUGAR EL PARTIDO

Bilbao (Efe). — «No vamos a jugar el partido pese a que el Real Madrid ha llegado a Bilbao, pues sabemos que han venido a la fuerza», ha declarado hoy José Angel Iribar, portero del Athletic de Bilbao, al ser preguntado sobre si habría fútbol mañana, domingo, en San Mamés.

El guardameta hizo estas declaraciones en una emisión de Radio Popular de Bilbao.

A la pregunta de un niño sobre la mala clasificación del Athletic de Bilbao, Iribar ha contestado que si el equipo está obteniendo malos resultados es, simplemente, porque está jugando mal.

SANTILLANA: «NO JUGAREMOS»

Bilbao (Efe). — A primeras horas de la mañana de hoy llegó a Bilbao por vía férrea la expedición del Real Madrid, que mañana domingo, debe enfrentarse al Athletic de Bilbao en partido de Liga.

Componían la expedición los jugadores García Remón, Maté, Sabido, Isidro, San José, Pirri, Wolff, Del Bosque, García Hernández, Juanito, Santillana, Stielike, Guerini y Vitoria, el entrenador Luis Molowny y el presidente, Luis de Carlos.

El presidente del Real Madrid dijo a «Efe» que a las doce de esta noche pedirá a los jugadores que le hagan saber si tienen intención de jugar o no mañana, para actuar en consecuencia.

Por su parte, Santillana aseguró a «Efe» que no jugarán y añadió que la postura adoptada es firme a pesar de las amenazas que les han hecho de forma encubierta.

HABLA CARAVANTES ANTE LA HUELGA DE MAÑANA

Cullera (Valencia) (Efe). — «Cada árbitro levantará acta de cuanto ocurra y enviará al Comité de Competición para resolver en consecuencia», declaró a «Efe», el vicepresidente segundo de la Federación Española de Fútbol, Rafael Caravantes, al término de la clausura de la cuarta convención del fútbol regional valenciano celebrada en esta localidad.

El señor Caravantes, que asistió ayer al acto de apertura, tuvo que regresar urgentemente a Madrid, en la misma mañana del viernes para asistir en la capital de España a una reunión de urgencia con motivo de la anunciada huelga de futbolistas.

Preguntado sobre el posible desarrollo de la jornada, dijo: «Me tengo que limitar a lo que oficialmente ha pronunciado la Comisión de Clubs de Primera y Segunda División y que la Federación ha hecho suyo. No sé cómo se desarrollará la jornada. Me abstengo de hacer comentarios particulares, porque es la Junta directiva de la Federación la que ha dictado sus normas y una opinión subjetiva podría considerarse como dicha oficialmente.

Finalmente, al preguntarle si podría sancionarse la no presencia de un Club —local o visitante— en un partido, respondió: «Los Clubs pueden justificar la no presencia de sus jugadores y, naturalmente, no va a ser una jornada normal Por tanto, no se considerará una incomparecencia Se puede estimar causa de fuerza mayor, y ante las alegaciones en cada caso, será el Comité de Competición quien resuelva.

TENERIFE-BILBAO ATHLETIC, TAMPOCO JUGARON

Santa Cruz de Tenerife (Efe). — «El partido Tenerife-Bilbao Athletic ha sido suspendido por incomparecencia de los dos equipos», manifestó a «Efe» el árbitro del encuentro Sr Gómez Ramírez, del Colegio andaluz, a las ocho de esta noche, hora local, y treinta minutos después de la hora oficial del partido.

LOS JUGADORES DEL AT. MADRID VUELVEN A SUS DOMICILIOS

San Lorenzo del Escorial (Efe). — A las 12 de esta noche han emprendido regreso a sus domicilios los jugadores del Atl de Madrid que desde esta tarde estaban concentrados en un hotel de esta localidad.

De esta forma se solidarizan con los Clubs que debían jugar hoy, comenzando la huelga programada de 24 horas a partir de las 12 de esta noche.

El traslado lo han efectuado en un autocar que previamente los jugadores habían contratado.

ACADEMIA CASTILLA

NO DEJE PASAR ESTA OPORTUNIDAD

¡¡MATRICULATE HOY MISMO!!

OPOSICION AUXILIARES DE LA ADMINISTRACION MILITAR

548 PLAZAS

— 18 años. Ambos sexos.

— Bachiller Elemental o equivalente.

— Programa sencillísimo:

Máquina-Taquigrafía y Test.

Facilitamos instancia hasta15 de Marzo. (Improrrogable).

INFORMACION: San Cosme, 6- 1º

«CHINO» SANCHEZ PERDIO SU TITULO ANTE HEREDIA

A éste se le declaró vencedor a los puntos a pesar de ser derribado en dos ocasiones

Málaga (Efe). — El malagueño Heredia III se ha proclamado campeón de Europa de los pesos superligeros al vencer a los puntos a «Chino» Sánchez en un combate emocionante disputado esta noche en la plaza de toros de Málaga.

Frente a un mejor saber y una gran veteranía de «Chino» Sánchez, Heredia III opuso un mejor estilo pugilístico, una mayor entrega y más corazón, que le hicieron acreedor a la victoria.

Combate duro por parte de los dos boxeadores con mayor fuerza en la pegada del campeón y mayor combatividad de Heredia, aunque es preciso reconocer que éste se ha visto muy estimulado por sus paisanos y favorecido por este ambiente.

A lo largo de los doce asaltos hubo alternativas que favorecieron a uno y otro boxeador. Heredia cayó en dos ocasiones en los asaltos sexto y octavo, pero se repuso rápidamente, terminando por dominar en los dos últimos asaltos. Estos fueron los que le dieron el triunfo, que nadie esperaba ya, sobre todo después de haber sufrido dos caídas.

La plaza de toros de la «Malagueta» registró un lleno total Tarde algo fresca calentada por los gritos y aplausos de los aficionados que fueron creciendo a medida que el combate llegaba a su fin.

El árbitro Sánchez Villar amonestó a «Chino» Sánchez por boxeo incorrecto y por meter la cabeza antirreglamentariamente y con peligrosidad.

«Chino» Sánchez se mostró como un boxeador con oficio, con una tremenda pegada que alguna vez dejó huellas, jugando contra la iniciativa constante de Heredia y procurando llevarle a las cuerdas en busca del golpe definitivo.

Heredia III boxeó a la distancia cuando pudo. Luchó mucho, capeando las oleadas terribles de golpes que «Chino» lanzó contra él una y otra vez.

Combate difícil, salvado por el corazón del nuevo campeón, que dió en la báscula 62,900 kilos. Chino pesó 63,100 kilos.

En los combates iniciales Félix, de Málaga, venció por fuera de combate en el tercer asalto, a Montes, de Madrid. Rodolfo Sánchez, aspirante al título de Europa, venció por abandono en el cuarto asalto a Domingo Jiménez. Antonio Azaña venció al mozambiqueño Pirez en el primer asalto por K.O. técnico.

—oOo—

N. de la R. — Los riesgos que representa y supone acudir a disputar cualquier título al lugar de donde es natural el aspirante, les habíamos señalado en los comentarios que hicimos precediendo al combate. Nunca son desdeñables y «Chino» Sánchez hizo muy mal en no considerarles con toda la seriedad requerida. De no vencer por K.O., si hay que acudir a la puntuación, casi todas las posibilidades caben a favor del púgil local, a poco que sepa resistir y evolucionar sobre el cuadrilátero.

Este ha sido el caso de la pelea disputada ayer en Málaga, en la que el mirandés Fernando Sánchez ha perdido su título de campeón europeo de los superligeros.

La pelea resultó igualada en muchas fases, pues ambos ágiles adolecieron de pegada. El español se mostró más técnico que su rival.

RODRIGUEZ RETUVO EL TITULO EUROPEO DE LOS GALLOS

Almería (Efe). — Juan Francisco Rodríguez retuvo su título europeo de los pesos gallos, al vencer esta noche aquí por puntos al aspirante John Owen, de País de Gales.

El Sangüesa ganó al Basconia (1-4)

Basauri (Vizcaya) (Efe).— Con el resultado de Basconia 1, Sangüesa 4, finalizó el partido del segundo grupo de Tercera División, jugado hoy sábado, en Basauri. Al final del primer tiempo el Sangüesa llevaba ventaja de 0-1.

El partido, a la vista del resultado, dará idea de quién ha sido superior. El Sangüesa ha parecido ser en esta ocasión un conjunto de Primera División, en tanto que el Basconia, a falta de titulares no ha podido con los forasteros, que han sido muy aplaudidos por los asistentes. También el árbitro, por su buena labor, se ha merecido las ovaciones.

EMPATAN ARENAS Y CALAHORRA

Guecho (Efe). — Con empate a dos goles finalizó el encuentro del segundo grupo de la Tercera División entre el Arenas y el Calahorra.

BALONCESTO

El Real Madrid venció al Cotonificio (106-79)

Madrid (Efe). — Con una victoria sobre el Cotonificio, por 106-79, el Real Madrid terminó el Campeonato nacional de Liga de Primera División 1978-79, en la que reconquista el título de campeón, que en la pasada temporada fuera para el Juventud, de Badalona.

Los jugadores madridistas fueron recibidos y despedidos por sus incondicionales con saludos de campeones, sobre la cancha del pabellón de la Ciudad Deportiva, que registró más de media entrada.

BALONCESTO

Madrid (Efe).—Los resultados de los partidos de baloncesto correspondientes a la Liga nacional, jugados hoy, son los siguientes:

Granollers, 113, Basconia, 98.

Askatuak, 101; Manresa, 95.

VENDO

MERCEDES 406

Chasis Kms. 42.000

Matrícula BU-7.125-C

Informes:

Tfnos.: 201819 y 395154

M.E.C.D. 2017

DEPORTES

Tercera División

HOY, VALMASEDA - BURGOS PROMESAS

Buen recuerdo del primer encuentro

Tal vez lo recuerden nuestros lectores. La mayor goleada conseguida hasta ahora por el Burgos Promesas, en lo que va de temporada, la obtuvo precisamente ante el Valmaseda, en el partido que ambos equipos disputaron en "El Plantío" Claro que habrá que hacer constar también aparte de la buena actuación tenida por los de casa, sobre todo en el primer tiempo, la mala suerte que acompañó a los vizcaínos, ya que tuvieron que cambiar el portero —lesionado al realizar una gran parada— y hasta "desperdiciaron" un penalty cuyo lanzamiento fue neutralizado por Medina.

Desde entonces, han ocurrido muchas cosas, claro, Entre ellas que el Valmaseda ha sabido hacer méritos para mantenerse en la zona media de la clasificación, mientras que los burgalesistas se han hundido en el último puesto de la misma. Sería el colmo que permanecieran en él y que se confirmase el descenso de categoría de un solo equipo...

Ya anticipamos en nuestro comentario de ayer que Solana todavía no había podido decidir la alineación, ya que no sabía si podrá contar o no con Dacosta ni con quién cubrir la ausencia de Abajo, sancionado. En principio, la formación podría ser ésta: Medina; Castaños, Gonzálvez, Maldonado, Rodri; Eduardo, Tajadura, Ortega o Hervás; Iturri Peña y Turzo.

Con ellos han sido citados, Bernabé, Patús, Pepín y Dacosta. Si al fin se desplaza este último, es muy posible que actúe. Pero nada se sabrá hasta última hora.

Lo que hace falta es que los que jueguen esta tarde lo hagan con espíritu de victoria y que ésta les sonría, por juego o por suerte.

En la jornada anterior, el Valmaseda fue derrotado por el Chantrea por tres goles a uno. Jugaron por los vizcaínos: Fernando; Gallarreta Osante, Braceras, Ismael; Oteo (Lucas), Marro, Mané; Arenzana, Macías y Villar.

El partido de esta tarde dará comienzo a las cinco menos cuarto y le arbitrará Chacón Salas.

VICTOR MANUEL

ELECTRICIDAD DEL AUTOMOVIL
J. GUILARTE
CASSETTES
AUTO-RADIOS
Vitoria, 146. Burgos
Tlfs. 223836 y 223837

AUTOMOVILISMO

Villeneuve, del Canadá gana el Gran Premio de Africa del Sur

Johannesburgo (Efe). — El joven piloto canadiense Gilles Villeneuve, con un «Ferrari», venció en el Gran Premio de Africa del Sur de automovilismo, tercera prueba valedera para el campeonato del Mundo de conductores de 1979, de «Fórmula-1» disputado en el circuito de Kyalami.

Villeneuve cubrió las 78 vueltas de 4,104 kilómetros cada una, en una hora, 41 minutos, 49 segundos y 96-100, a la velocidad media de 188,6 kilómetros por hora.

Al mismo tiempo, Gilles Villeneuve estableció un nuevo record para la vuelta más rápida al circuito, al cubrir los 4,104 kilómetros en 1 minuto, 14 segundos y 41-100.

Debido a la lluvia que caía sobre el circuito en el momento de iniciarse la prueba, la carrera se disputó en dos partes al ser detenida después de la segunda vuelta, cuando Villeneuve marchaba ya en cabeza delante de su compañero de escudería, el sudafricano Tody Scheckter y del francés Jean-Pierre Jabouille, con «Renault-Turbo».

Después de una segunda salida, una hora después de efectuada la primera, sobre una pista todavía húmeda, un buen número de pilotos conservaba los neumáticos de lluvia. Otros, por el contrario, llevaban los normales, y todo ello dio lugar a numerosas entradas en los boxes, lo que dificultaba conocer las posiciones en la carrera.

Ya con tiempo soleado, Gilles Villeneuve, vencedor del gran premio de Canadá en 1978, se alzó con la victoria delante de Jody Scheckter, al que siguieron Jean-Pierre Jarier, Mario Andretti, Carlos Reutemann y Niki Lauda.

CLASIFICACION GENERAL

Johannesburgo (Efe). — Clasificación general oficial del Gran premio de Africa del Sur de automovilismo de «Fórmula-1»

1. Gilles Villeneuve (Canadá) con «Ferrari», 1 hora, 41 minutos, 49 segundos, 96-100, a 188,6 kilómetros por hora.
2. Jody Scheckter (Africa del Sur), «Ferrari», 1-41-53-38
3. Jean-Pierre Jarier (Francia) «Tyrrell», 1-42-12-07.
4. Mario Andretti (Estados Unidos), «Lotus», 1-42-17-84.
5. Carlos Reutemann (Argentina), «Lotus», 1-42-56-93.
6. Niki Lauda (Austria), «Brabham-Alfa», 1-43-13-73.
7. Nelson Piquet (Brasil) «Brabham - Alfa», 1-43-22-44.
8. James Hunt (Gran Bretaña), «Wolf», 1-43-27-02.
9. Clay Regazzoni (Suiza). «Williams», 1-43-35-64.
10. Patrick Tambay (Francia). «McLaren», 1-43-35-72.

El Gijón se interesa por Arsuaga, del Arenas de Guecho

Guecho, Vizcaya (Efe).— El Sporting de Gijón ha hecho una oferta de dos millones de pesetas por el concurso del jugador del Arenas Arsuaga, según pudo saber «Efe» de fuentes seguras.

De todos modos el Arenas no ha contestado al club asturiano, ya que también está interesado en fichar a este jugador el Zaragoza.

El Arenas, que ocupa el segundo puesto del grupo segundo de Tercera División cuenta, asimismo, en sus filas con varios jugadores que son mirados por otros clubs, como Aurrecoechea y Loizaga. Fundamentalmente porque es uno de los pocos clubs vizcaínos que no tiene contrato con el Athletic Club.

Vicente Belda ganó la Vuelta a Valencia

El belga De Jonckheere se adjudicó los dos sectores ayer disputados

Valencia (Efe).— El corredor belga del Grupo Deportivo «Teka», Noel De Sonckheere, al triunfar al sprint en los dos sectores de la última etapa de la Vuelta Ciclista a la Región Valenciana, se erigió en vencedor absoluto de la etapa, mientras que Vicente Belda se proclamó vencedor absoluto de la Vuelta.

El primer sector, disputado entre Masamagrell-Castellón-Valencia, tuvo la significación de la escapada de los corredores Alamo y Huertas, que no pudieron finalizar porque el gran pelotón se les vino encima, preparando la victoria de los sprinters.

El sector de la tarde, en el paseo de La Alameda valenciano, tuvo dos aspectos de orden espectacular: primero, el pinchazo de López Carril y la caza que efectuó apoyado por los veteranos de su grupo: Perurena, Viejo, Linares y Oliva, que terminó con la caza del pelotón; y segundo, la batalla planteada por Jesús Manzaneque, que no llegó a cuajar y a la hora del sprint el esfuerzo del manchego se vino al suelo.

En esta ocasión no le resultó tan fácil al corredor belga batir a su rival en el sprint, porque Suárez Cuevas le planteó batalla de velocidad y resistencia y se lo puso muy difícil.

Clasificación de la etapa, tras disputarse los dos sectores, todos con el mismo tiempo del vencedor:

1.º, Noel De Sonckheere, en 4-29-19.
2.º, Suárez Cuevas.
3.º, Miguel María Lasa.
4.º, Angel Sobrino.
5.º, Javier Elorriaga.
6.º, Antonio Gutiérrez.
7.º, Eulalio García.
8.º, Jesús Manzaneque.
9.º, Julián Andiano.
10.º, José Luis Viejo.

CLASIFICACION GENERAL

General individual definitiva de la 37 Vuelta a la Región Valenciana. Kilómetros recorridos, 817,400. Promedio horario, 36,415.

1.º, Vicente Belda, 22-43-27
2.º, Bernardo Alfonsel, con 22-44-34.
3.º, Eulalio García, con 22-44-42.
4.º, Miguel María Lasa, 22-44-42.
5.º, Alberto Fernández, 22-44-48.
6.º, Antonio Gutiérrez, con 22-46-36.
7.º, González Linares, con 22-46-51.
8.º, José Luis Mayoz, con 22-47--30.
9.º, Van Impe, 22-47-37.
10.º, Fernando Cabrero, 22-47-42.

CROSS

Triunfo español en Legnano

Legnano (Italia) (Efe). — El equipo español ha resultado ganador del cross internacional del Campaccio, disputado hoy en Legnano, en la categoría juniors.

La competición fue ganada por Valentín Rodríguez, seguido por el italiano Luciano Introini y por el español José Maestra, clasificándose en quinto lugar Jorge García y en sexta posición Pedro Garín.

En la categoría seniors, ganó el polaco Boleslado Malinwski y el mejor español clasificado fue Angel Gómez, que llegó duodécimo.

RUGBY

Victoria de Inglaterra y empate Escocia-Irlanda

Londres (Efe). — La selección de rugby de Inglaterra venció esta tarde a la de Francia por 7 puntos a 6 en partido correspondiente al trofeo de las Cinco Naciones, jugado en el estadio londinense de Twickenham.

El primer tiempo terminó con empate a cero puntos.

EMPATE ESCOCIA-IRLANDA

Glasgow (Escocia) (Efe). — Las selecciones de rugby de Escocia e Irlanda empataron hoy sábado a 11 puntos, partido jugado en el estadio de Murrayfield, correspondiente al torneo de las Cinco Naciones.

Movimiento de fichas en el fútbol argentino

Scotta ya está inserto, en principio, en el «Boca»

Buenos Aires (Efe).— La transferencia definitiva del zaguero internacional del Racing, Daniel Killer, a Newell's Old Boys, y las inscripciones telegráficas del ex-defensa del Boca Juniors, Alberto Tarantini a River Plate, y del «cañonero» Héctor Scotta a Boca Juniors, fueron las novedades de mayor importancia que se registraron al decretarse anoche el cierre del libro de pases.

Dentro del mercado local, la transferencia de Killer —integrante de la selección argentina, que en Junio se consagró campeón mundial— se constituyó quizá en la más destacada de la temporada y las gestiones se vieron facilitadas por un nuevo y reciente acto de indisciplina del ex-jugador de Rosario Central.

Hector Horacio Scotta, del Sevilla, de España, se inscribió telegráficamente y en principio para Boca Juniors, uno de los tantos clubs que se había mostrado interesado en adquirir al ex-jugador del San Lorenzo de Almagro y uno de los principales goleadores del fútbol español.

Otra inscripción que mereció la atención del periodismo, fue la del ex-jugador del Boca Juniors y de la Selección Nacional campeona del Mundo, César Alberto Tarantini, actualmente en el Birmingham, de Inglaterra, a River Plate.

Tarantini había sido dejado libre por Boca Juniors, debido a problemas económicos y con la promesa de los demás clubs de que ninguno contrataría sus servicios.

En aquel momento circuló una versión indicando que River estaría interesado en los servicios del lateral, lo que fue desmentido categóricamente. Ahora, Tarantini quedó inscrito para los «millonarios», y nuevamente se abrieron las puertas para las negociaciones.

Otro caso curioso lo constituyó la triple inscripción de un jugador del Huracán, Buceo, que figuró en los equipos de Independiente, Argentinos Juniors y San Lorenzo.

NODOR | GAGGENAU
CAMPANAS EXTRACTORAS
Le ofrece: 5 Modelos
3 Medidas
1 Año Garantía
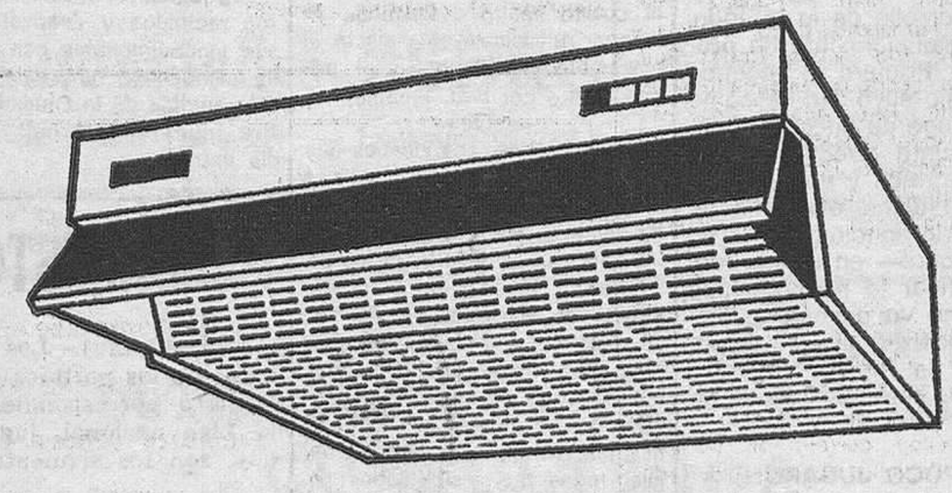
Por una cocina más limpia
REPRESENTACION Y DEPOSITO
Sr. LUIS SEVILLA RENUNCIO
Conde Lozano, 5
Telf: 22 60 77 BURGOS

M.E.C.D. 2017

DEPORTES

FINALIZARON LOS CAMPEONATOS PROVINCIALES DE CROSS ESCOLAR

Se ha celebrado en el Cerro de San Miguel (Castillo) la fase final provincial de Campo a Través escolar para las categorías alevín, infantil y cadete, tanto masculinas como femeninas.

Pese al mal tiempo reinante la asistencia de participantes, fue masiva, interviniendo equipos representantes de concentraciones escolares, Aranda de Duero, Miranda de Ebro y Burgos capital

Hay que destacar la gran afición de todos los delegados de deportes de los Centros participantes quienes supieron dar ejemplo a sus alumnos, soportando con ellos las inclemencias del tiempo.

CADETE MASCULINO

Primero. — López Cuartango; segundo. — Pedro Izquierdo; tercero. — Santiago Chana; cuarto. — Fernando Castellano y quinto. — José Ignacio Corral, todos ellos del colegio Cristo Rey.

Clasificación por equipos:

Primero. — Cristo Rey de Miranda, 10 puntos; segundo. — Liceo Castilla, 51; tercero. — I.N.B Gamonal, 58; cuarto. — Instituto Aranda, 64 y quinto.— Petra Lafont, 69 puntos.

INFANTIL MASCULINO

Primero. — Arturo Andrés Franco de Claret Aranda de D. segundo — José A Ruiz, de Cristo Rey de Miranda de E.; tercero. — Fernando Dueñas de Cristo Rey de Miranda de E.; cuarto. — Alejandro I Cebas de I.C.D.E.; y quinto. — José I. Armendariz, de I.C.D.E.

Clasificación por equipos:

Primero. — Cristo Rey de Miranda, 38 puntos; segundo. — I.C.D.E., de Aranda de Duero, 41; tercero Claret de Aranda, 42; cuarto — Petra Lafont de Tardajos, 51 y quinto — La Merced de Burgos 60 puntos.

Campeón provincial Cristo Rey de Miranda de Ebro.

ALEVIN MASCULINA

Primero. — Eduardo García, de SS. CC. Miranda; segundo.— Alfonso González, Claret, de Aranda; tercero. — Rafael García, de Claret de Aranda; cuarto. — Enrique Mínguez, de I.C.D.E.; quinto. — Ernesto Moral Varona, de La Merced

Clasificación por equipos:

Primero. — La Merced, 2 puntos; segundo — Claret de Aranda, 30; tercero. — SS CC de Miranda, 40; cuarto — I.C.E.D. de Aranda, 72 y quinto. Petra Lafont, Tardajos 110 puntos.

Campeón provincial: Colegio La Merced.

CADETE FEMENINO

Primera. — Asunción Antolín Academia Valdemoro; segunda. María Carmen del Olmo, Sagrados Corazones; tercera — Yolanda Peláez, A R de Valcárcel; cuarta — María Asunción Verganzas, Sagrados Corazones y quinta — Raquel Durana, Sagrados Corazones.

Clasificación por equipos:

Primero — Sagrados Corazones de Miranda 23 puntos; segundo. — Petra Lafont de Tardajos, 58; tercero — I.C.E.D.E de Aranda, 64; cuarto — Sagrados Corazones «B» de Miranda de Ebro, 65; y quinto — A R de Valcárcel, 67 puntos

INFANTIL FEMENINO

Primera. — Rosa María del Olmo, Montpellier; segunda — Rocío García Blanco Sagrada Familia; tercera — Isabel Rincón, I.C.E.D.E.; cuarta — Angeles F Martínez, Petra Lafont y quinta — Olga Serrano, I.C.E.D.E.

Clasificación por equipos:

Primera: 6 I.C.E.D.E de Aranda de Duero, 27 puntos; segundo. — C. DE LA Vera Cruz de Aranda, 40; y tercero. — Petra Lafont de Tardajos, 49 puntos.

ALEVIN FEMENINA

Primera. — Carmen de la Cal, I.C.E.D.E.; segunda. — Begoña González, Dominicas de Aranda de Duero; tercera. — Felipa Ortega, Petra Lafont.

Clasificación por equipos

Primero. — I.C.E.D.E., de Aranda de Duero, 21 puntos; segundo. — Petra Lafont, 28; tercero — Veracruz de Aranda, 55 puntos y cuarto. — Peñaranda de Duero 59 puntos.

Campeón provincial: Colegio, I.C.D.E. de Aranda de Duero.

HOY SE CELEBRARA LA PRUEBA "TODO TERRENO", DE LOS PINARES

Será organizada por el Real Moto Club Burgalés

En el calendario deportivo del Real Moto Club Burgalés figura una prueba de odo Terreno que debía haber sido disputada el pasado día 25 de Febrero. El mal estado en que se encontraba el Itenerario por donde había de transcurrir esta competición obligó a la organización a tomar la determinación de aplazar la prueba para el primer domingo de Marzo.

En este circuito existen zonas de verdadera dureza y dificultad para los participantes, principalmente en la Sierra en los parajes comprendidos entre Tinieblas, Urrez y Pineda de la Sierra donde hay mucha nieve. En el Itenerario la organización ha establecido controles de paso en Cortes, y Cabañas Los controles horarios están establecidos en el Monasterio, de San Pedro Cardeña, Palazuelos de la Sierra, Pineda de la Sierra y Urrez.

La prueba, en su conjunto, está perfectamente planificada por el Real Moto Club Burgalés y, dentro de su normal desarrollo, se ha todado a la misma de dos competiciones adicionales, una de Subida en Cuesta cronometrada y otra de Moto Cross. La primera se desarrollará en la localida de Urrez y la segunda será en el Barrio de Cortes, con lo cual se dará ocasión para que los aficionados de Burgos puedan presenciar la actuación de los cerca de treinta pilotos inscritos

A partir de las nueve de la mañana, la organización efectuará la correspondiente Verificación de máquinas, vestimenta y licencias, procediéndose a la entrega de la documentación a los pilotos Desde el mismo momento de la verificación, todas las motos quedarán apartadas en el parque cerrado, sin que nadie las pueda tocar hasta el momento de iniciarse la competición.

El Real Moto Club Burgalés ha establecido un puesto de repostaje de gasolina en Pineda de la Sierra y también un servicio de asistencia móvil que recorrerá el trayecto para avudar a los pilotos que puedan encontrarse en fificultades.

Para terminar esta información, diremos que en la prueba participan pilotos de las categorías Senior y Junior, con máquinas de cilindrada libre, aunque prevalece la de cilindrada de 360 c.c. entre los pilotos de Santander que, conjuntamente con los de Burgos, son los que intervendrán en esta interesante prueba.

Los pilotos inscritos son los comprendidos dentro de la siguiente lista: Francisco Martínez Rubio, Carlos Callón Rincón, Luis Diez Corral, Vicente Solórzano Sánchez, José Ramón Real Andrés, Alberto Varona Galván, Juan Fernández, Isidro Fernández Cobo, Francisco Llama Río, Jaime Corral Buenaga, Enrique Sanemeterio Celadilla, José Manuel Cruz Maza, Angel Celestino Conde, Adolfo Quintano Pontores, Valentín Martínez Raíz, Luis Alfredo García Vega, Dionisio García Vega; Luis Valverde Santamaría, Santiago Valverde Santamaría, José Luis Rodríguez González, José Secades Sierra Isidro Abascal Gutiérrez, todos estos pilotos son del Moto Club Astilleros de Santander Junto a ellos corren los burgaleses Eugenio Navarro Izquierdo Alberto Páramo Río José María Antolín Pérez, Juan Antonio Pérez Alvaro y Santiago Baena Moreno.

SANITAS, S. A.

Pone en conocimiento de los interesados, que ha concertado para toda España la Asistencia Sanitaria con la

MUTUALIDAD GENERAL JUDICIAL

cuyos servicios en Burgos con un amplio Cuadro Facultativo, se prestarán a través de

MEDICA BURGALESA, S. A.

CALLE MIRANDA, N.º3. — TELEFONO: 20 46 61

ALUMINA ESPAÑOLA, S. A.

PRECISA

PARA SU PLANTA DE TRATAMIENTO

SITUADA EN EL COMPLEJO DE SAN CIPRIAN CON UNA INVERSION DEL ORDEN DE 60.000 MILLONES DE PESETAS.

ENCARGADOS DE TURNO PRODUCCION

FUNCIONES:

—Después de un período de formación adecuado en el que se les capacitará teórica y prácticamente, participará en la puesta en marcha de la nueva Planta de Alúmina integrado en el equipo responsable de la misma.
—Posteriormente trabajando a turnos rotativos será responsable de la coordinación, control y supervisión de un equipo de operarios así como de la producción en el área correspondiente.

SE REQUIERE:

—Formación a nivel Maestro Industrial Químico, Metalúrgico o similar.
—Capacidad de aprendizaje para asimilar un proceso químico de nueva implantación en España.
—Probada experiencia en producción y mando de personal.
—Deseable con alguna experiencia en plantas de tratamiento de minerales, químico o petroquímico.

SE OFRECE:

—Formación a cargo de la empresa.
—Incorporación inmediata en plantilla.
—Porvenir profesional muy interesante dentro de una gran empresa.
—Retribución acorde con la importancia del puesto y en función de la experiencia del candidato.
—Facilidades para acceder a la propiedad de una vivienda a través de la propia Empresa.
—Se estudiarán todas las ofertas.
—Lugar de trabajo en San Ciprián (Lugo).

Los interesados pueden dirigirse por escrito a la oficina de Empleo de VIVERO (Lugo) adjuntando IMPRESCINDIBLEMENTE historial profesional detallado. Garantizamos absoluta reserva.

Oferta número 4.204

Podium
TROFEOS
PISONES-5
(c/Madrid)

BALONCESTO

El Tizona juega hoy ante el Clavijo de Logroño

Partido comprometido y llamamiento a la afición

A partir de las doce del mediodía de hoy domingo, en la cancha del Instituto Femenino de nuestra ciudad se disputa el partido de baloncesto entre los equipos Tizona de Burgos y Clavijo de Logroño, pertenecientes al grupo segundo de la Tercera División Nacional.

La directiva del Tizona en comunicado a esta sección deportiva hace un llamamiento a todos los aficionados para que acudan a animar al equipo frente a un rival muy comprometido como es el Clavijo que constituye uno de los equipos más regulares del grupo en sus salidas.

Durante la semana el Tizona ha intensificado sus entrenamientos y se da como segura la vuelta al equipo de Peña. El encuentro tiene notable interés si tenemos en cuenta que el choque de ida vencieron los riojanos por cuatro puntos de diferencia Hay va a radicar uno de los objetivos burgaleses: superar esa diferencia y sumar dos puntos que son vitales. Que haya suerte y es de esperar que la afición vuelva a cumplir.

Por su parte la Deportiva viaja a San Sebastián para jugar también en partido matinal ante el donostiarra Pronóstico favorable a los guipuzcoanos aunque la Deportva intentará no dar facilidades y dar la sorpresa. En baloncesto, también todo es posible.

PELOTA

Hoy, en el frontón de la Deportiva el encuentro Burgos - Palencia

Aunque ya lo venimos anunciando a lo largo de la semana, por si todavía hay alguno que no se ha enterado, les recordamos que esta mañana tendremos una gran jornada de pelota en el frontón de la Ciudad Deportiva Militar, en la que se enfrentarán los equipos de Burgos y Palencia, en tres sensacionales partidos valederos para el Campeonato de España, primera categoría B.

El orden de los partidos será el siguiente para los no madrugadores. A las 11 en punto dará comienzo el encuentro a pala corta entre Tejedor y Dani, de Burgos, contra Zabaleta y probablemente Benito o Gonzalo, de Palencia, una buena pareja que ha cosechado grandes triunfos por las diversas canchas nacionales, y contra la que tendrán que luchar de firme los burgaleses si quieren alzarse con la victoria.

A continuación se jugará el encuentro de mano individual, entre el burgalés Polo, Bartolomé o Basauri, aún no se ha decidido quién será, pues depende de varios factores contra quizá, Sanz, de la Federación Palentina Aunque no conocemos al contrario, esperamos que la victoria caiga del bando burgalés sea cual sea el que dé réplica al palentino.

Finalmente el partido de mano por parejas que hará subir la temperatura del aficionado, entre Rey e Izquierdo, de Burgos contra tal vez Martín y Heras, de Palencia, pues aún no saben la pareja que jugará contra los de Burgos. Esperamos así mismo que aquí los colores burgaleses salgan triunfantes, pues la pareja de Pinilla de los Barruecos es muy fuerte y está muy compenetrada.

Repetimos los socios de la Deportiva tendrán pase libre para presenciar estos encuentros, y los no socios, contarán con una invitación que se repartirá a la entrada de la Deportiva, por la puerta de la Boleta, y como éstas son restringidas, solamente la podrán lograr los más madrugadores, esperamos pues que esta mañana los aficionados burgaleses se den cita en el frontón donde sin duda alguna pasarán un buen rato dada la claridad de los participantes y a ver si Burgos logra tres buenas victorias.

CANCHERO

Germaine Monteil

Se complace en informarle que su «esthéticienne» señora Carmen Cid, estará a su disposición del 5 al 10 de Marzo (ambos inclusive).

PERFUMERIA ridruejo

Para brindarle sus consejos y belleza el tratamiento adecuado con sus productos.
LAIN CALVO, 9

M.E.C.D. 2017

Crónica de Pedro ESCARTIN

BUEN TRABAJO EN EL ULTIMO PLENO

Federación, clubs y jugadores se deben sentar en la mesa de la negociación

Madrid (Crónica deportiva de la Agencia Logos, en exclusiva para DIARIO DE BURGOS). — Cuando escribimos este comentario acaba de tomar la Asociación de Futbolistas Españoles, el duro acuerdo de ir a la huelga. ¿Tendrá efectividad? ¿Cuál es la respuesta de Clubs y Federación nacional? El fútbol español que vivimos por dentro, nada menos que desde la Olimpiada de Amberes, fue siempre modelo de cordialidad y cuando en 1928 se declaraba el profesionalismo, nunca el jugador estuvo considerado como artista a explotar, ni los clubs lo intentaron, para ser las relaciones casi familiares entre una parte y otra. Quebrar esto y no reunirse en la mesa de la negociación, podría ser funesto para todos, ya que el público es juez supremo y quien sostiene el fútbol espectáculo.

ACIERTO DEL ULTIMO PLENO

Que en la baja cifra de nuestras doscientas mil fichas, una de las más pobres de Europa, exista profesionalismo no sólo en el Grupo de Honor y Segunda División, sino también en Tercera, última categoría nacional es contraste con el criterio de otros países de fútbol bien organizados, donde el jugador que actúa en estos equipos es «amateur compensado», mientras aquí en España se pagan cifras ruinosas en profesionalismo fuera de lugar y la práctica demuestra que los modestos clubs de Tercera todos en el caos económico, no pueden soportar salvo algún casi aislado que nada tiene que ver con la situación general.

El Pleno último, donde una vez más Pablo Porta, llevó la discusión con mano maestra, acordó que en la temporada próxima, Tercera División sea aumentada en tres grupos más para abaratar desplazamientos y que en ella no exista el jugador profesional y sí el «amateur compensado», que lo será con trescientas mil pesetas Llevar esto adelante, aunque moleste a la Asociación de Futbolistas Españoles, así como mantener el límite de edad en categoría que debe ser vivero de jóvenes y no refugio de viejos, es básico para el progrso del fútbol español, que no debe tener en cuenta más interés que el de carácter nacional, ante cuya conveniencia lo demás no cuenta.

Comprendemos que los dirigentes jurídicos de la Asociación de Futbolistas, que no son hombres formados en fútbol desconozcan o no les importe la forma en que se desenvuelven la mayoría de los clubs españoles en todas las categorías con deudas y créditos que alarman y el mal arranca en el primer origen, dentro de la última categoría nacional, gastos que no pueden soportar los clubs y por ello hay que ir al realismo de situación económica y deportiva, que evite el hundimiento global del fútbol español, cuya base numérica está en los clubs de Tercera que la temporada próxima entrarán en el buen camino del «amateur compensado» tal y como ocurre en Italia.

EL DERECHO DE RETENCION

Como en el comienzo de nuestro comentario, insistimos en que sólo la negociación cordial entre ambas partes puede salvar el fútbol de su hundimiento y liberar al jugador de normas anticuadas, que es preciso actualizar, pero que en modo alguno pueden desaparecer. Después del famoso y esperado laudo, la retención federativa existe, pero pugna con la norma laboral y hay que llegar a situación de inteligente concordia. Los jugadores saben de sobra como se desenvuelven sus clubs, que no son entidades lucrativas y por ello la ordenanza laboral tiene que tener en cuenta la especialísima situación de estos trabajadores por cuenta ajena que son los jugadores de fútbol.

Ya el presidente del Athletic de Bilbao, advirtió que si el derecho de retención desapareciera en lugar de ser actualizado, ellos cerrarían su Escuela de jugadores de Lezama, para hace igual Ensidesa y el Sporting de Gijón con sus complejo de Mareo que les cuesta sostener doce millones de pesetas. ¿Para qué gastar si el beneficio no iba a ser para el club? Y al acabar estas organizaciones beneméritas y las entidades filiales que existen, ¿de dónde iban a salir los nuevos jugadores? Sería ni más ni menos que hundir el fútbol, provocar el caos económico y deportivo que si a los asesores jurídicos no les importa, debe en cambio preocupar a los jugadores. Y claro está a cuantos amemos el fútbol.

Convocatoria de juveniles y juniors en fútbol

Sus próximos rivales serán Rusia y Francia

Madrid (Efe). — La Real Federación Española de Fútbol dio hoy a conocer los jugadores juveniles y juniors, que se concentrarán en Madrid en la tarde del próximo martes, para hacer un entrenamiento al día siguiente, de cara a los próximos encuentros internacionales que tienen.

José Emilio Santamaría, coordinador técnico, para el partido que enfrentará a las selecciones juveniles de España y Unión Soviética el próximo 22 de Marzo en Pamplona, ha citado a los siguientes jugadores juveniles-19, para el entrenamiento del miércoles.

C. D. Castilla: Agustín.
R. C. Portuense: Rivas.
A. D. Almería: Camacho.
Granada C. F.: Francis.
C. D. Orense: Rodolfo.
Sevilla C. F.: Maraver.
Barcelona At.: Marcelino.
C. F. Calvo Sotelo: Zúñiga.
R. C. R. Huelva: Zambrano II.
A. D. Rayo Vallecano: Marian.
Sevilla: Joaquín.
Bilbao Athletic: Cedrún.

Por su parte, para el encuentro Francia-España del Campeonato Internacional Juniors de la UEFA, que se jugará el próximo día 14 en la localidad francesa de Tours Jesús Pereda, seleccionador nacional de juveniles citó para el entrenamiento del miércoles a:

Sevilla Atlético Club: Boro y Ruda. Real Valladolid: Comas y Manolo. C. Real Murcia: Gregorio y Hernández. U. D. Las Palmas Atlético: Manolo. U. D. Español: Manuz. Rayo Cantabria: Mazón. Real Madrid C. F.: Muñoz. Bilbao Athletic Club: Rastrojo. C. D. Mestalla: Tendillo. C. D. Alavés: Zubizarreta. Andorra C. F.: Fabregat.

«IX CAMPEONATO DE MUS DE LA AMISTAD»

Partidas jugadas el 2 de Marzo en la Peña Jóvenes de Gamonal — Grupo «A».

Club Victoria-Nido, 2; Peña «Los Felices», 4.

Sociedad Santa María la Mayor, 0; Peña Jóvenes de Gamonal, 4.

Peña Recreativa Castellana, 4; Sociedad Gastronómica «Cucos», 3.

Peña «Los Pintas», 4; Club Deportivo San Esteban, 3.

Club Ciclista Burgalés, 1; Peña «El Crucero», 4.

Casa Asturias y León, 4; Centro Segoviano, 1.

A. Cabezas Familia Capiscol, 4; Peña «Los Colores», 2.

Danzas Círculo Católico, 4; Orfeón Burgalés, 3.

Peña Recreativa de Fátima, 3; Círculo Deportivo San Juan, 4.

Sociedad Unión Artesana, 2; Danzas «Justo del Río», 4.

Mañana lunes, día 5, se juega en Peña «Los Felices».

ALTA PELUQUERIA

BALLESTER

Tiene el gusto de comunicar su llegada del CERTAMEN DE HAUTE COIFFURE DE PARIS donde fueron presentadas las nuevas creaciones en la línea primavera-verano de peinados, así como las nuevas técnicas de cortes moldeadores, mechas y color.

ALTA PELUQUERIA BALLESTER

CALLE VITORIA, 19

OPOSICIONES A E. G. B.

Convocadas catorce mil plazas. Comenzamos nuevos grupos de mañana, tarde, noche y especial de sólo sábados. Contestaciones completas, ambos turnos. Enviamos a provincias Gran parte a vuelta de correo. Pídanos información con la convocatoria NUEVOS PROGRAMAS y modelo oficial de instancia.

OPOSICIONES A HACIENDA

Cuerpo de gestión. Ingresos superiores a 1.000.000. Para maestros, licenciados, diplomados universitarios o tres cursos completos Facultad o E. T. S. La mejor oposición Infórmese:

OPOSICIONES A SECRETARIOS AYUNTAMIENTO

3.ª categoría. Ambos sexos de 18 a 60 años con Bachiller superior o equivalente Sobre 800.000 pesetas. 980 plazas Instancias que facilitamos y presentamos, hasta el 6 de Marzo. A vuelta de correo gran parte de las contestaciones.

OPOSICIONES A AUXILIARES DE LA ADMINISTRACION MILITAR

Más de 548 plazas para graduados escolares o con 4.º de Bachiller Retribución interesante Pídanos información con instancia antes del 16 de Marzo.

TECNICOS ADMON CIVIL DEL ESTADO. INGRESO EN BANCOS Y MINISTERIOS TAQUIMECANOGRAFIA, GRADUADO ESCOLAR

INGLES EN 3 MESES

Igualmente FRANCES ALEMAN y ESPAÑOL PARA EXTRANJEROS Compruébelo asistiendo a demostraciones gratis Visítenos o escríbanos TAMBIEN DESDE SU CASA

ACADEMIA N. POLITECNICA

Carrera San Jerónimo, 11 MADRID - 14.
Teléfonos 221 12 05 232 75 35
(En todas ellas tenemos libros especialmente editados para que pueda prepararse desde su propia casa).

SE VENDE TERRENO

De 5.000 metros cuadrados, en zona polígono Industrial Gamonal - Villímar. Con todos los servicios. Interesados: escribir referencia 133 de esta Administración.

SE VENDE CASA

DE PLANTA Y PISO, CON HUERTA DE 450 METROS CUADRADOS APROXIMADAMENTE

RAZON: TELEFONO 22 86 57

ALMACENES MOLINER

Plaza José Antonio, 3 - BURGOS

LA ESCOPETA DE CAZA HA CORRESPONDIDO AL BOLETO NUMERO 4.981

LIQUIDACION TOTAL EN ARTICULOS DE PESCA Y ESQUIES

PROFESOR DE INGLES (O FRANCES)

NECESITA CENTRO DE IDIOMAS:

Residencia y trabajo: BURGOS

Imprescindible: Diplomado en o Escuela Oficial de Idiomas o Licenciado en Filología con mínimo de 3 años en país extranjero Es asimismo imprescindible, aunque de no poseerlo pudiera hacer curso intensivo de preparación estar especializado en metodología audiovisual estructuro-global

Horario: 6 a 10 noche

Buenas condiciones económicas Absoluta reserva a colocados

Dirigirse por escrito, acompañando «curriculum vitae» y fotografía reciente a SEAF/PPO Referencia número 16.342. Calle Isaac Peral sin número SANTANDER.

M.E.C.D. 2017

Pasando el rato

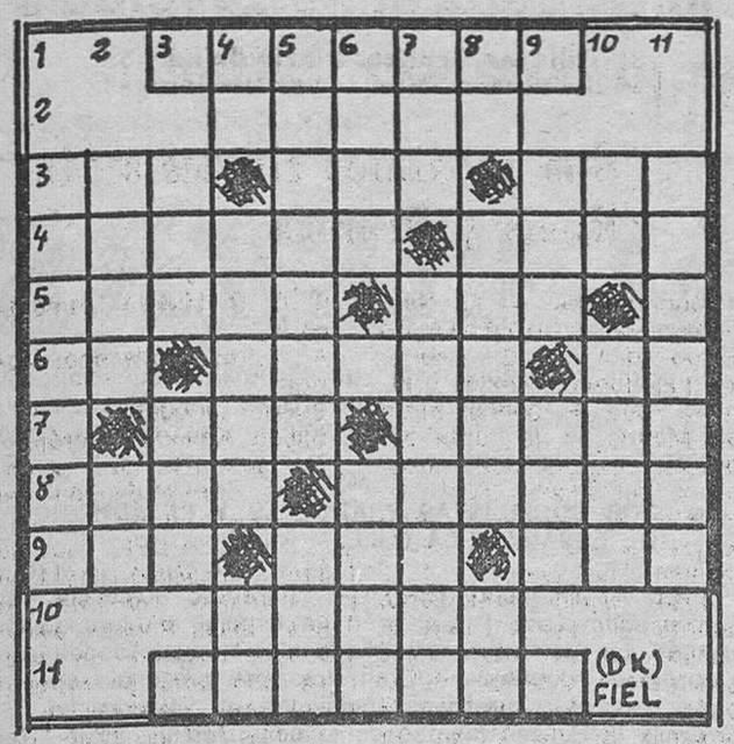

HORIZONTALES. — 1: Ermitaño. — 2: Polo positivo de la pila eléctrica. — 3: Dueña. Lugar de trilla de la mies. Ama de cría. — 4: Zona de baja presión atmosférica Marinero turco libre. — 5: Puse en circulación papel moneda. Resonancia. — 6: Negación. Plaza pública en la Grecia antigua. Símbolo químico del americio. — 7: Arbol leguminoso venezolano Italiana. — 8: Maíz. Cuarzo vítreo con franjas de colores (pl.). — 9: Oficial turco. Yerno de Mahoma. Metal precioso. — 10 Hormiga con alas. — 11 Ponéis suave como la seda.

VERTICALES. — 1: Intimidación. — 2: Farsante o bufón. Símbolo químico de la plata. — 3: Ave trepadora americana. Piedra sagrada. — 4: Dios del Sol egipcio. Patria de Ulises. Naipe. — 5: Rival Cerveza inglesa. — 6: Agareno. Avalancha de nieve. — 7: Chifladda. Fundada o instituída. — 8: Voz para llamar al perro. Obedece. Mamífero desdentado. — 9: Puerto de Finlandia. Sujeto con ligaduras. — 10: Adverbio de tiempo. Parte saliente del tejado. — 11: Cuarto estómago de los rumiantes.

Solución al anterior:

HORIZONTALES. — 1: Famosos. — 2: Yolas. — 3: Faz. Cal. Ter. — 4: Abadas. Heno. — 5: Mares. Fez. — 6: Un. Binar. Ca. — 7: Sen. Libad. — 8 Osos. Faralá. 9: Sir. Tic. Ras. — 10: Túnel. — 11: Malasia.

VERTICALES. — 1: Fámulos. — 2: Abán. Sl. — 3: Zar. Sor — 4: ¡Ay! Debes. Ta. — 5: Mocasín. Tul. — 6: Olas. Fina. — 7: Sal. Falaces. — 8: Os. Herir. Ll. — 9: Tez. Bar. — 10: En. Cala. — 11: Rosadas.

DIBUJOS CON SIETE ERRORES

Solución al anterior:

1: Clavo de la ventana. — 2: Clavo de la ventana. 3: Clavo de la ventana. — 4: Solapa del señor. — 5: Gemelo. — 6: Oreja. — 7: Solapa de la azafata.

HOSTAL - RESTAURANTE

QUINTANAPALLA

LE OFRECE SUS INSTALACIONES PARA COMUNIONES, BAUTIZOS Y REUNIONES.

Y VA DE CUENTO...

A SALTO DE MATA

Engracio es un tipo que vive a salto de mata. Debe dinero a un número incalculable de personas. La otra noche uno de sus amigos, al que aún no le había sableado, le encontró en cierta sala de fiestas de suma categoría y le preguntó:

—¿Piensas prudente venir aquí?

—¿Por qué no? —replicó Engracio.

—Corres el riesgo de encontrate con alguno de tus acreedores.

—Estoy seguro que no.

—¿Tan convencido estás?

—Por completo. Les he saqueado de tal manera que no tienen medios económicos para venir a este local.

AIRES DE CONCLUSION

En la escuela Polito —se llama Hipólito— es el más travieso de la clase. Y sus contestaciones suelen llevar aires de conclusión definitiva. Días pasado le preguntó el maestro la distancia que había entre Madrid y Cuencia. Y el chavalejo respondió con desenvoltura:

—No lo sé don Zacarías. A mí no me importa esa distancia. ¡Como no pienso ir nunca por allí!

LA MUJER BARBUDA

El circo ha plantado su carpa en la plaza de un pueblo. Un chico rodea las casas con ruedas en las que moran los artistas, mirando con gran atención. Sobre todo, lo que le interesa es la mujer barbuda.

La puerta de un «roulotte», se abre y aparece una fémina luciendo un sistema piloto muy desarrollado. El chaval la mira con insistencia y pregunta:

—¿Y es usted la mujer barbuda?

—No —responde la interpelada— yo soy su hermana.

FIN DE TEMPORADA

En aquel gran almacén era el último día de rebajas como fin de temporada. Y sólo había quedado un traje completo que nadie del aluvión de gentes lo había querido. El director prometió a sus vendedores una prima, para el que se desembarazara de aquel conjunto de tan malísimo gusto.

Dos horas más tarde un empleado compareció en la dirección con toda la ropa destrozada.

—Venga la prima —anunció.

—Tengo la impresión —expuso el director— que a juzgar por su estado ha tenido que pelease con el cliente.

—No, exactamente —señaló el otro. Era ciego y ha sido solamente el perro el que ha saltado sobre mí.

DOBLE FILA

Dos amigos cada uno en su coche se han puesto de acuerdo para tomar una copa en el bar. Ya hace un rato que están sentados ante una ventana tras haber dejado los vehículos en doble fila. Y uno de ellos dice:

—¡Chico! Estás poniéndome nervioso. ¿Por qué miras tanto para allá?

—Estoy vigilando a aquellos puntos —le contesta—, parece como si quisieran robar mi coche. El tuyo hace cinco minutos que se lo ha llevado la grúa.

¿Qué obsequio la hiciste a tu novia?

Solución al anterior:

Saldré en tren

La CHISPA de Olmo

VIAJANTE

Con experiencia y vehículo propio, a comisión, precisa importante casa de artículos de camping, juguetes, menaje de cocina, muebles, etc. Para viajar la provincia de Burgos. Interesados llamar: teléfono 21 07 51.

EN MARZO sigue nuestra venta especial HOGAR

COLCHAS

EDREDONES

JUEGOS DE CAMA

MANTAS

ALFOMBRAS

CORTINAS

CANTIDAD DE TODO LO MEJOR

Compre ahora y... AHORRE

GRAN CENTRO COMERCIAL TEXTILES MARIN

BURGOS • MADRID • SALAMANCA • TUDELA • VALLADOLID • ZARAGOZA

DON CELES Por OLMO

M.E.C.D. 2009

Diario de Burgos
FUNDADO EN 1891

Papelería TAGRA
Vitoria, 13 - Telfs. 20 28 52 y 20 91 48-9
IMPRENTA - OFFSET
CATALOGOS, REVISTAS, PROPAGANDA, ETC.
Talleres Gráficos Diario de Burgos
San Pedro Cardeña, 34 - Teléfono 21 73 58

NOTICIAS AL CIERRE

Anecdotario político
EL HORMIGUERO
Por ARAMBURU

Madrid (Colpisa).

◆ TIPICOL

«Tipicol Spanich». Los dos humoristas, uno Tip muy de derechas y el otro, Coll, algo de izquierdas (sin exagerar) rompieron en la noche electoral el mito de las dos Españas. Ninguno de los dos heló el corazón a nadie. Ahora sabemos cómo sucedió:

Tip y Coll se presentaron a la puerta de la Moncloa, con esta frase dirigida a la guardia de palacio: «Somos Tip y Coll y queremos felicitar a Suárez».

La guardia consultó y los artistas pasaron. Suárez les dio chocolate con picatostes y Tip le dijo algo genial a Suárez.

«Si Miguel Martín no te deja hablar en Televisión, me llamas y yo te lo arreglo».

◆ TRILLIZAS

Las trillizas, las tres Marías, llaman a Alarico para recordarle que también ellas tomaron parte en la fiesta electoral de UCD. Lo recordamos con gusto.

◆ VOTAR DOBLE

Una conocida personalidad de la vida madrileña que nos ha pedido que no digamos su nombre, porque no tien más sed de notoriedad, votó en uno de sus colegios electorales. Le dijo al presidente de mesa:

—Oiga, que cada vez que vengo por aquí se lo recuerdo, que me han inscrito otra vez en dos Colegios, que me lo arreglen, por favor, que es muy pesado votar dos veces cuando uno no es abstencionista... «Anda éste, respondió el presidente de mesa mirando a sus adjuntos, ni que usted fuera el único. Vote, hombre, vote usted aquí y vote luego allí, así se lo agradecerá su partido». Y la conocida personalidad madrileña votó dos veces, pero como es la personalidad muy discreta, no hizo méritos ante el jefe de su partido y no se lo ha dicho.

◆ PINTAN BASTOS PARA ALFONSO

Consecuencias secundarias de la semiderrota: Pintan bastos para Alfonso Guerra. Los gritos se escuchan desde la calle García Morato, sede del PSOE, cuando Felipe increpa a Alfonso por la subida del PSA en Andalucía.

◆ HUELGA DEL PATADON

La huelga del patadón tiene su «Lenin»: se llama Robi, centrocampista del Atlético de Madrid, miembro de la Junta directiva de la A.F.E. y del Comité de Huelga. Los agentes de la CIA de los clubs tratan de descubrir las motivaciones político-deportivas que impulsan al medio volante de los colchoneros. A lo más que han llegado es a saber que a Robi le une una estrecha amistad con Cabrera Bazán, el catedrático de Derecho del Trabajo y ex-futbolista del Betis, el Sevilla y el Jaén.

● SANCHEZ DE LEON, A ESTRASBURGO

Madrid (Logos). — El ministro de Sanidad y Seguridad Social, Enrique Sánchez de León, ha emprendido viaje a primeras horas de la tarde con destino a Estrasburgo, sede de la I Conferencia de ministros europeos responsables de la Seguridad Social, organizada por el Consejo de Europa.

● SE DESCUBREN DOS NUEVAS VIOLACIONES DEL «MANIACO DE LESSEPS»

Barcelona (Efe). — Dos nuevas violaciones han sido probadas por el grupo de homicidios de la Policía Judicial de Barcelona a José Ignacio Orduña Mayo, conocido por el «maníaco de Lesseps», además de las nueve ya probadas en el momento de su detención. Una de las violaciones la realizó a una anciana de 80 años, en su casa de la calle Alta de San Pedro, a la que golpeó para intimidarla, causándole lesiones de pronóstico reservado, y robándole 18.000 pesetas y joyas por valor de 300.000 pesetas, que han sido recuperadas. La siguiente violación la realizó a una joven de 20 años en la localidad de Santa Coloma de Gramanet.

● TENEMOS RESERVAS DE CARBON PARA 75 AÑOS

Madrid (Efe). — Aunque crezca la producción nacional de hulla, antracita y lignito negro en un 2 por 100 acumulativo anual, habría reservas de carbón suficientes en España, con las actualmente conocidas, para más de 75 años, según dice un informe de la Asociación de Empresas Mineras de Carbón (Carbunión).

● ENTREVISTA CARTER-TRUDEAU

Washington (Efe). — El presidente Carter hizo hoy un paréntesis en su dedicación al tema de Oriente Medio para entrevistarse con el primer ministro canadiense, Pierre Trudeau, y hablar de temas de energía. Trudeau y Carter celebraron un almuerzo de trabajo en la Casa Blanca que estuvo dedicado principalmente a discutir el precio del gas natural canadiense que se vende en Estados Unidos y a la construcción de un oleoducto norteamericano que atraviese Canadá y traiga el petróleo desde Alaska hasta los EE. UU. El Gobierno canadiense está muy interesado en el oleoducto, ya que supondría mano de obra e inversiones, pero el Gobierno y el Congreso norteamericanos se muestran con reservas todavía, entre otras razones, porque su costo se calcula en 12.000 millones de dólares.

● CONGRESO DEL PARTIDO SOCIALISTA AUSTRIACO

Linz (Austria) (Efe). — El Partido Socialista austríaco clausuró hoy en esta ciudad su Congreso extraordinario. El Congreso aprobó la lista de los candidatos socialistas que se presentarán a las próximas elecciones, convocadas para el 6 de Mayo. El Partido Socialista, cuyo presidente es el jefe del Gobierno austríaco, Bruno Kreisky, desea mantener su actual mayoría absoluta, pues ocupa 93 del total de 183 escaños parlamentarios.

● SELLO CONMEMORATIVO DE ALBERT EINSTEIN

Washington (Efe-UPI). —I El Gobierno de Estados Unidos celebrará el centenario del nacimiento de Albert Einstein con la emisión de un sello conmemorativo dedicado al sabio. Según el servicio postal norteamericano, el nuevo sello, valorado en 15 céntimos de dólar, se pondrá en circulación mañana, domingo. Está basado en una fotografía de Einstein que "capta la expresión concentrada y bondadosa característica del físico que fue también un filósofo y un humanista», declaró un portavoz del servicio postal.

● LOS SOCIALISTAS FRANCESES Y LA ADHESION DE ESPAÑA A LA C.E.E.

Brest (Francia) (Efe). — El Partido Socialista francés estima que la adhesión de España al Mercado Común ha de ser acompañada de ciertas "condiciones previas» Hablando hoy en Brest, en presencia de parlamentarios y directivos socialistas, el diputado del PSF Louis le Pensec planteó como condición principal el establecimiento de "un período transitorio de por lo menos diez años".

● "AMNISTIA INTERNACIONAL" PIDE LA LIBERTAD DE HUBER MATOS

Caracas (Efe). — La sección venezolana de "Amnistía internacional" ha pedido al Gobierno de Fidel Castro la libertad del líder cubano encarcelado, Huber Matos, anunció hoy aquí un portavoz de la organización. En un telegrama se señala que Huber Matos "es un prisionero de conciencia" y subraya el precario estado de salud en que se encuentra el conocido preso político, quien "sufre grave artritis, problemas del riñón y está casi ciego". El portavoz de "Amnistía internacional" recuerda asimismo que Matos se encuentra preso desde 1959, cuando fue condenado a 20 años de cárcel, y que pese a haber casi cumplido su condena y a su lamentable estado de salud, el Gobierno de La Habana no lo ha incluído entre los presos políticos que se propone liberar.

CRONICA DEL TIEMPO
Por Mariano MEDINA

ANTICICLON Y BUEN TIEMPO

Madrid (Colpisa).

SITUACION ATMOSFERICA Y EVOLUCION PROBABLE

Domina el anticición en España y lo seguirá haciendo algunos, pocos, días más. Los frentes de chubascos que hay en el Atlántico se nos irán acercando, pero despacio, llegando a tocar el Norte y el Noroeste de la Península para el martes o cosa así. Aún queda algún resto de la inestabilidad atmosférica anterior, pero en áreas muy reducidas, y tendiendo a desaparecer.

EL TIEMPO PARA HOY

Algún intervalo nuboso en las Canarias, en la parte Norte de las islas. Posibles intervalos con nubosidad estratificada y algunas nieblas, en áreas del Cantábrico oriental y alto Ebro. Y en general, buen tiempo con lenta subida de temperaturas, lo que se notará especialmente en las máximas, pues aún había algunas heladas en las regiones del interior.

EL TIEMPO PARA MAÑANA

Condiciones generales del mismo tipo que las descritas, sin que se esperen, por tanto, cambios sustanciales.

TEMPERATURAS A LAS 13 HORAS DE AYER

ESPAÑA. — Bilbao, 14; Santander, 13; San Sebastián, 13; Vitoria, 9; Pamplona, 12; Logroño, 11; Burgos, 9; La Coruña, 14; Valladolid, 10; Avila, 6; Soria, 8; Zaragoza, 12; Barcelona, 15; Valencia, 11; Madrid, 11; Sevilla, 13; Málaga, 16; Palma de Mallorca, 11, y Las Palmas, 19.

RESTO DE EUROPA. — Estocolmo, 5; Copenhague, 3; Londres, 12; Bruselas, 11; Ginebra, 7; Zurich, 8; París, 10; Burdeos, 11; Lyon, 7; Lisboa, 13; Franckfurt, 8; Roma, 13; Milán, 12; Helsinki, 1 y Moscú, 4.

RAUL CASTRO Y BREZNEV, EN EL KREMLIN

Moscú. — El presidente del Soviet Supremo, Leónidas Breznev, hizo entrega de la Orden de Lenin a Raúl Castro Ruz, ministro de las Fuerzas Revolucionarias Armadas de Cuba, con su esposa, en el transcurso de un acto, celebrado en el Kremlin. En la foto, Breznev y Castro Ruz (ambos en el centro), poco después de la ceremonia. — (Telefoto EFE-UPI)

Talleres Gráficos Diario de Burgos
TODA CLASE DE IMPRESOS DE CALIDAD
FOTOGRABADOS
San Pedro Cardeña, 34 Teléfono 21 73 58
Papelería Tagra: Vitoria, 13 Teléfono 20 28 52

M.E.C.D. 2017

El coche eléctrico: una promesa de transporte que no acaba de hacerse realidad competitiva

La electricidad como fuente de energía comenzó a aplicarse hace más de cien años.

ROBERTO PATO

El coche eléctrico es el eterno proyecto, que forma parte de la historia del automóvil y también de su futuro. En estos momentos, países superindustrializados como Estados Unidos, Japón y Alemania Federal entre otros, tienen en fase de ejecución proyectos de vehículos propulsados por energía eléctrica, y son muchos los millones que invierten para pensar que sólo se trata de un juego sin solución.

Remontándonos al pasado tenemos que la idea de conseguir un auto eléctrico estuvo hermanada a la del desarrollo propio del motor de gasolina. ¿Qué ocurre para que uno lograse tan maravillosa evolución y otro no pudiera pasar prácticamente nunca de su fase de estudio o simplemente proyecto?

La historia de los motores eléctricos aplicados al automóvil se remonta a 1880 y nunca ha cesado la investigación. Al principio, su aplicación fue más efectiva. Ultimamente, y a impulsos de la crisis energética y de la concienciación ecológica, se esperaba un resurgimiento. Entre aquel principio y este momento actual, ya se sabe que mediaron circunstancias e intereses que no favorecieron su impulso.

Señalar fases de desarrollo de la investigación del coche eléctrico supondría todo un estudio aún no realizado. Aportar datos sin embargo podría contribuir a que algún día se realizase ese estudio. Buscando en la historia y en presente, tenemos dos claros ejemplos de decidida investigación.

Hace ahora poco más de cien años, justamente en 1897, se fundó en París la «Compañía de Coches Eléctricos Kriéger». El entusiasmo por la idea nació a raíz de un premio ganado por Louis Kriéger con su coche eléctrico aquel mismo año. Se trataba sencillamente de una modificación introducida en un coche de caballos, al que se adoptó un motor eléctrico en cada una de las ruedas delanteras. Era el primer coche de caballos sin caballos impulsado eléctricamente.

DE LOS KRIEGER A LOS ECOS...

La idea pareció ya entonces maravillosa al público de París, que estaba viendo cómo las calles se hacían excesivamente ruidosas. Aquellos automóviles de gasolina eran muy molestos y sucios y el coche de Kriéger se presentaba como medio de transporte ideal porque no producía ni ruidos ni humos.

Aparte de una preeminencia en la utilización de la tracción delantera, que lógicamente podía atribuírsele, Kriéger podría ser también el primero en comercializar el coche eléctrico y en vender sus derechos de fabricación a otros países, tales como Italia, Gran Bretaña y Alemania, en donde se montaron fábricas entre los años 1903 y 1909. Los últimos automóviles eléctricos inspirados en el modelo Kriéger salieron en 1913, en la «STAE» o Societá Turinese Automobili Electriche italiana, que tuvo entre otros clientes famosos al mismo Rey Víctor Manuel III.

Los primeros motores eléctricos empleados eran de 6CV cada uno, que actuaban en paralelo sobre cada una de las ruedas delanteras de los vehículos. Su régimen de giro era de 2.600 rpm. Alcanzaban con ellos los 24 Km/h. y su autonomía era para 60 Kms. Cada acumulador pesaba 350 Kgs. El éxito estribaba precisamente en la fácil conversión de cualquier vehículo de tracción animal, porque se adaptaban fácilmente los motores y acumulador a cualquier hueco de las carrocerías tipo Victoria, Landó Mylord, u ómnibus.

Las esperanzas de Kriéger se truncaron al pretender encontrar soluciones a la corta autonomía de los motores eléctricos, casi el mismo problema que permanece actualmente. Para solucionarlo, el ingeniero francés trató de acoplar incluso una «fábrica» recargable en cada automóvil adaptado eléctricamente. Empleó para ello soluciones como el motor de petróleo que moviendo una dinamo generaba energía, y luego otro utilizando el gas como carburante.

Kriéger había recogido la antorcha que encendiera el que podría ser considerado como precursor en la idea, el británico Moses Farmer, que a mediados del siglo XIX fue capaz de poner en movimiento un vehículo impulsado eléctricamente. En América podría encontrarse paralelamente otra iniciativa promovida por la Studebaker, e incluso en otros países europeos habría que investigar para saber si sus investigaciones fueron paralelas o reflejas.

De todas formas sería lo mismo porque ninguno siguió adelante a través de los tiempos. Es más, cualquier relanzamiento ha nacido de una manera aislada porque la sencillez del principio del motor eléctrico no precisa del llamado «espionaje industrial», mientras que la solución de las pilas o baterías eternas o perdurables está por alcanzarse.

Precisamente, el proyecto más actualizado en cuanto a la solución eléctrica de los vehículos, —puede serlo el proyecto ECOS, de la Fiat—, viene a presentar como un logro el que la autonomía del vehículo sea de 60 Kms. Como se ve, aún está lejos de ser competitivo con otros medios mecánicos.

De todas formas, ya que se ha citado al Ecos, diremos que el vehículo en sí es muy agradable. Dispone de 16 baterías de 6 V. conectadas en serie, con las que se podría

Prototipo de automóvil eléctrico Fiat. (Foto Efe-Fiel

rodar ininterrumpidamente durante 5 horas. La potencia equivalente es de 35 CV, a un régimen de 4.000 rpm. Las características y prestaciones del coche son semejantes a las de un Renault 5; porque el diseño Pininfarina así determinó su mejor utilidad, gracia y aprovechamiento. La mecánica es semejante a la del Fiat Ritmo. Lo más curioso del coche es que se le adopta una solución mecánica a base de gasolina, para conseguir calefacción.

Las pretensiones de los países que buscan en el coche eléctrico soluciones de transporte, que no son muchas por cierto porque la investigación es cara, basan sus objetivos en las siguientes líneas generales: Acelerar de 0 a 50 Kms., en 12 segundos; superar pendientes entre un 15 y un 25 por ciento; alcanzar una velocidad de al menos 80 kilómetros hora; mantener una autonomía de 50 Kms., y recargar baterías en un tiempo máximo de 10 horas. Como se ve, sólo se puede disponer de un cochecito «para andar por casa» y aún está lejos de alcanzarse lo que de momento ofrece un coche con motor de gasolina.

M.E.C.D. 2017

Automáticas Balay: COMPLETAS
Lavavajillas Balay: ENERGICOS
Electrodomésticos Balay: EFICACES

DISTRIBUIDORES OFICIALES

ALFER
C/. MADRID, 6

forlar
CTRA. LOGROÑO, 1

ANBA
C/. SANTIAGO, 1

ELECTRODOMESTICOS **HERNANDO**
SAN JUAN DE ORTEGA, 3 Y 4

brezmes
C/. MADRID, 1

milan
C/. CORDON, 2

eurohoco
C/ VITORIA, 174

MORAL CAYUELA VESTA
C/. SAN FRANCISCO, 141

UNICOS ESTABLECIMIENTOS
QUE GARANTIZAN EL SERVICIO TECNICO

INDUSTRIAS DE LA PIEL, S. A.
INDUPISA

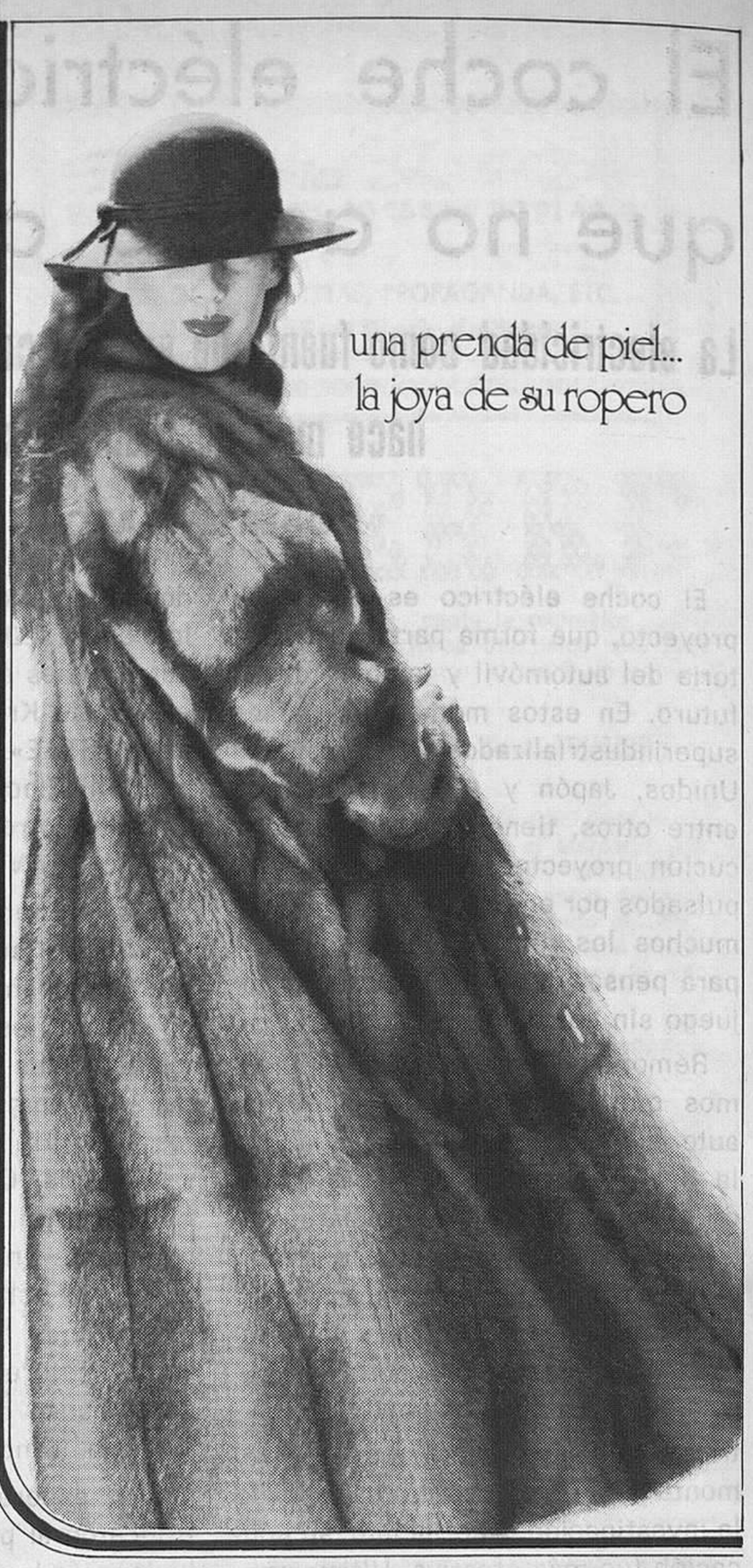

FABRICA DE PELETERIA,
ANTE
NAPA Y NOVAC

ABIERTO INCLUSO SABADOS TARDE

C/ Real del Capiscol, 22 * Teléfono 220300 * BURGOS

UNICA OPORTUNIDAD
UNICO NEGOCIO (exclusivo)
UNICO EDIFICIO COMERCIAL

En la zona residencial "LA CASTELLANA"

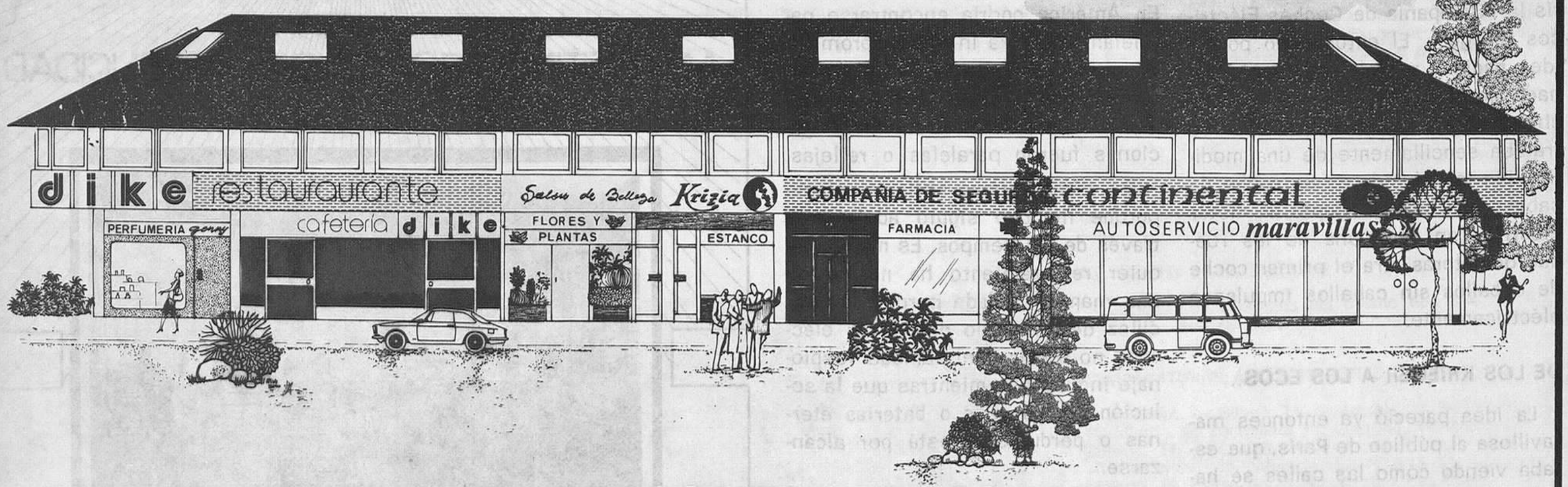

VENTA DE LOCALES PROPIOS PARA:

• Restaurante • Cafetería • Salón banquetes •
• Salón belleza • Perfumería •
• Estanco • Farmacia • Plantas y flores •
• Entidad aseguradora • Oficina técnica • Sucursal bancaria •
• Autoservicio de alimentación, etc. •

INFORMES: **PROVIMAR**

C/. E. Martínez del Campo, 7-Bis - Teléfono 202836 BURGOS

M.E.C.D. 2017