Diario de Burgos

FUNDADO EN 1891

Domingo, 14 de Enero de 1979 — Precio del ejemplar: 20 pesetas

forlar
Decoración de la Cocina
Carretera Logroño, 1

NUESTRAS VIEJAS CALLES

Calle arriba y calle abajo, por la ciudad, es fácil dar con la vocación de estas vías que nacen algunas con aires de modernas, como la de Santander que, a pesar de todo, se quedó en los hilvanes por culpa de la locura del tráfico rodado; o con alma de eternidad, tal cual le ocurre al Arco del Pilar que sigue con sus evocaciones del pasado; o ya metidos en consideraciones, la Llana de Afuera, que se hizo para quedar como reliquia antigua y ya ven lo bien que le cae la mano de las pinceladas modernas. Todo se ve callejeando, si quiere verse. (Fotos Fede)

«Sus ojos merecen lo mejor...»

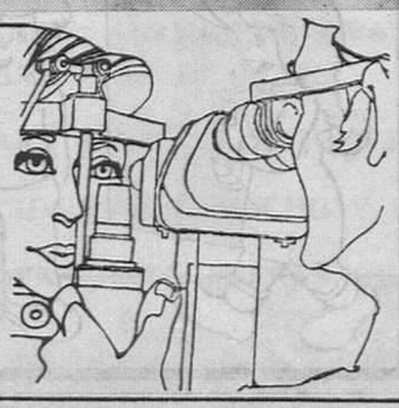

OCB OPTICA CIENTIFICA

Avda. del Cid 14 - Plaza Mayor, 7

M.E.C.D. 2017

CARMEN Y BRIVIESCA

POR ALFONSO SALGADO

Quizás, esto debió publicarse el día 30 de Noviembre, a raíz de que Televisión Española se presentara en Briviesca con el programa «Raíces» y Carmen González de Medrano, representándola, saliera por la pantalla hablando de lo que es esta ciudad, diciendo de sus costumbres, de sus fiestas, de esa esencia provincial que se resume en la capital de la Bureba. Quizás. También es posible que esto hubiera de tomar forma de entrevista para que Carmen, viniera a contarnos todo lo que ella sabe sobre aquella ciudad, a recordarnos lo que ya sabemos todos y, en última instancia, a advertirnos que no tenemos que olvidar que siempre, siempre, habrá un detalle en las tierras de la provincia que conviene poner a punto de recuerdo, saber de un monasterio, de una tradición, de un baile o de lo que sea que nos indique por vía del conocimiento que aún existimos, que aún estamos sobre la tierra que se nos dio en propiedad, que aún tenemos capacidad de proyección para seguir existiendo como comunidad.

Quizá haya tenido que pasar todo eso o que no haya pasado nada. En cualquier caso, ya está el año metido en su andadura y este artículo, segundo de la serie que llegará hasta donde Dios quiera, tenía que venir afirmando que estamos abocados a vivir otro viaje de amor por las tierras provinciales, que tiene que ser así porque, se diga lo que se diga, Burgos es una ancha y larga realidad provincial que está olvidada en la mente de los políticos, en la de quienes no son políticos y en la de todos, menos en la de personas que, como Carmen, se lanzan a la propagación de costumbres, fiestas y ritos de su tierra inmediata y dicen que están ahí, al servicio de la comunidad con el gesto eterno que han tenido nuestras mujeres para saber decir lo que es la tierra, lo que ha sido y lo que tiene que ser.

Carmen González es concejal del Ayuntamiento de Briviesca. Vive proyectada hacia el amor por su ciudad, la rebasa y sale por la pantalla de Televisión contando tradiciones, diciendo lo que es la «Tabera» o analizando las razones que antes tenía el alcalde para entregar ese día la vara de mando al más tonto del pueblo. Desborda su inquietud por todas las orillas de la tierra burebana y van los hechos de Carmen a montar belenes vivientes a los enfermos de Oña o se resumen las cosas en un montón de crónicas que ocupan todos los puntos cardinales, con tal de que hablen de su Briviesca, de esta Briviesca de todos nosotros que ahora, justamente, tiene que servirnos como bello modelo para encarar doce meses de un año que es el de 1979, que nos ayude a decir y a hacer una provincia que por enésima vez vuelve a caminar entre todos los olvidos mientras sigue terne y aunque sea padeciendo los mil y un descariños que viene padeciendo.

Carmen se asomó a la pantalla de Televisión y habló de toda la hermosa realidad de la tradición de Briviesca y la Bureba. Desde entonces, teníamos pensado un artículo en el que pudiéramos hacer una exposición de motivos lanzados hacia la provincia. Lo dejamos así, con una señora concejal que vino a hablarnos de la tierra nuestra, a decirnos por dónde anda la verdadera talla del feminismo bien entendido y cómo eso se alía a la provincia sin necesidad de organizar jaleos políticos. Eso es la provincia representada en Carmen, o es una mujer que viene a decirnos cuánto derecho tiene Briviesca a representar a todo Burgos. Decirlo sin gritos, con el conocimiento de la entraña del ayer y esa magnífica lección de un largo tiempo sirviendo a su pueblo. Esto es lo que pretendíamos. Carmen nos ha dado la lección y la provincia se ha puesto de puntillas para que podamos decir que hay que seguir sirviéndola como se merece.

Quizás esto hubo de decirse cuando la «tele», con otras de sus cosas, habló de Briviesca por boca de Carmen. Pero es que nosotros creemos en Briviesca, en la provincia y nos gusta que nos lo recuerden mujeres como Carmen.

M.E.C.D. 2017

Diario de Burgos

FUNDADO en 1891

DOMINGO, 14 DE ENERO DE 1979
PRECIO DEL EJEMPLAR
VEINTE PESETAS
AÑO LXXXVIII. — N.º 57.103
DEP. LEGAL: BU-5-1958

OJD DIFUSION · PUBLICIDAD

EMPRESA EDITORA:
DIARIO DE BURGOS, S. A.
DIRECTOR:
ANDRES RUIZ VALDERRAMA

REDACCION, ADMINISTRACION Y TALLERES: SAN PEDRO DE CARDEÑA, 34
DELEGACION ADMINISTRACION, VITORIA, 13
TELFS. REDACCION: 217280
ADMINISTRACION: 211511 - 211590
DELEGACION ADMON.: 202852
APARTADO DE CORREOS N.º 46

¿COMPLOT PARA ASESINAR AL PAPA EN SU PROXIMA VISITA A MEJICO?

Supuesta colocación de una bomba en la basílica de Guadalupe

Méjico (Efe). — La Policía investiga la supuesta colocación de una bomba, en la basílica de Guadalupe, donde el Papa, Juan Pablo II oficiará una misa el próximo día 27.

El diario «Rotativo DF» señala que los investigadores acudieron a la basílica, después de la detención de un extremista, al que se le encontró un maletín con cinco artefactos explosivos. El detenido confesó a la Policía que «participa en un complot para asesinar al Papa Juan Pablo II».

AUDIENCIA PAPAL AL NUNCIO EN LIBANO

Ciudad del Vaticano (Efe). — El Papa Juan Pablo II recibió hoy en audiencia al Nuncio pontificio en el Líbano, monseñor Carlo Fuerno, para efectuar una consulta sobre los problemas de ese país y de todo el Oriente Medio.

El interés mostrado por el Papa Wojtyla respecto al conflicto libanés hizo que una misión pontificia, presidida por el Cardenal Bertoli, se trasladase recientemente a la zona con objeto de obtener la máxima información.

La misión, que regresó a Roma en la segunda quincena del pasado mes de Diciembre mantuvo contactos con los principales dirigentes cristianos y musulmanes, exhortándoles a empeñarse en la búsqueda de una solución de acuerdo pacífico a la actual guerra.

MENSAJE AL PUEBLO HUNGARO

Ciudad del Vaticano (Efe). — Un mensaje de saludo al pueblo húngaro en el que se exalta la importante misión de la Iglesia en aquel país y se expresa la esperanza de que ésta pueda seguir su tarea espiritual, fue transmitido por el Papa Juan Pablo II a todos los obispos de Hungría.

La carta, leída hace varias semanas en todos los templos ca-

(Pasa a la página 19)

OTROS DOS GUARDIAS CIVILES MUERTOS EN ATENTADOS REGISTRADOS EN AZPEITIA

Dos miembros más de la Benemérita resultaron heridos, uno de ellos con amputación de una pierna

San Sebastián (Efe). — Dos guardias civiles muertos y dos más heridos, uno de ellos de carácter muy grave, es el balance de los dos atentados registrados esta mañana en el kilómetro 55 de la carretera de Azpeitia a Azcoitia.

El primer atentado, que costó la vida al guardia segundo de la Guardia Civil Francisco Gómez Gómez-Jiménez, y heridas graves al también guardia segundo, Juan Muñiz Sánchez, ocurrió a las 3,05 horas de la madrugada, al hacer explosión un artefacto adosado a un muro de la carretera comarcal que une Azpeitia con Azcoitia en el momento en el que pasaba el segundo de dos «Land Rover» de la Guardia Civil que iban de servicio.

Según se ha podido saber, la carga explosiva fue activada a distancia, aproximadamente a unos 150 metros del lugar donde se colocó el artefacto. Al hacer explosión la onda expansiva alcanzó por el lado derecho al vehículo y lo desplazó lateralmente unos 25 metros, hasta que fue a parar en una huerta que se encuentra al lado de la carretera. La parte delantera derecha del vehículo quedó prácticamente destruida.

Poco después, a las siete de la mañana, fuerzas de la Guardia Civil y miembros del Cuerpo de Desactivación de explosivos, se desplazaron al lugar del atentado para desactivar el detonador que produjo la explosión del artefacto. Cuando los miembros del equipo artificiero estaban trabajando sobre el mecanismo, observaron la existencia de otro paquete explosivo y procedieron a su desactivación. En ese momento, la carga explosionó y produjo la muerte del guardia segundo Miguel García Royo, y heridas muy graves —más tarde hubo que am-

(Pasa a la página 14)

LOS VIAJEROS «PARTICIPAN» DEL PILOTAJE

Tokio. — La "Japan Air Lines" (JAL) ha inaugurado un servicio de televisión a bordo de sus aviones, denominado "Aerovideo", que facilitará a los viajeros la misma vista que obtienen los pilotos en el momento del despegue o aterrizaje. Este dispositivo hace que los viajeros se sientan como si ellos mismos pilotasen el avión. Pueden apreciar las maniobras a través de la imagen sobre una pantalla de 76 × 102 centímetros. De momento ha sido instalado en los "jumbos" y "DC-9" de vuelos interiores. — (Foto Fiel/Kyodo)

FORMADO UN CONSEJO DE REGENCIA EN IRAN

El Sha pudiera abandonar el país el jueves

Reapertura de la Universidad de Teherán

Teherán (Resumen de Agencias). — Se ha formado un consejo de regencia en Irán.

Ello significa que el Sha abandonará el país en una fecha próxima para trasladarse, probablemente, a los Estados Unidos. Una vez formado este consejo de regencia, circulan rumores de que el monarca pudiera haber decidido marcharse el domingo o el lunes. Un portavoz del palacio dijo, no obstante, que el Sha no dejará Irán hasta que el primer ministro no haya obtenido el voto de confianza del Parlamento; este procedimiento no podrá completarse hasta el miércoles, como muy pronto.

El consejo de regencia ha quedado, pues, constituido; su composición no será pública hasta el domingo. Parece que está integrado por el primer ministro, Baktiar, el presidente del Tribunal Supremo, el ministro de la Corte Imperial y el jefe de Estado Mayor. El consejo se ha reunido esta misma tarde, ignorándose los asuntos que haya tratado.

El embajador de Irán en Washington, Zahedi, tenido como el consejero más influyente del Sha, salió hoy de Teherán hacia Estados Unidos.

Por otra parte, se dice que el Sha pudiera viajar hacia Jordania bien de paso, bien para permanecer en esta nación.

Varios cientos de miles de personas se han manifestado por las calles de Teherán. Los manifestantes pedían el derrocamiento del Sha y del Gobierno. Por otra parte, se informa que continúa el caos en la industria de todo el país. Las grandes factorías de la industria del cobre y del acero continúan paralizadas por falta de combustible, y se anuncian que han sido cortadas las comunicaciones por télex. Los manifestantes invadieron las principales calles de Teherán. No se han producido incidentes.

REAPERTURA DE LA UNIVERSIDAD

Cerca de quince mil persas se manifestaron en la Universidad de Teherán cuando el campus abrió tras varios meses cerrado por orden gubernativa.

Por otra parte, hoy se abrieron los Bancos, tiendas y oficinas de la capital.

MANIFESTACIONES DE KHOMEINI Y BAKTIAR

El primer ministro Baktiar afirmó que el Sha abandonará Irán «alrededor del jueves» y que por lo tanto se había formado un consejo de regencia que asumirá las funciones del monarca durante su ausencia de Irán.

EN PAGINAS INTERIORES:

- LA CAMARA DE COMERCIO E INDUSTRIA PROTESTA POR LA CONVOCATORIA DE ELECCIONES GENERALES Y MUNICIPALES.
- «PEIXOTO», LUGARTENIENTE DE E.T.A., HERIDO DE GRAVEDAD EN UN ATENTADO OCURRIDO EN SAN JUAN DE LUZ.
- «LA PASIONARIA» NO SE PRESENTARA A LAS ELECCIONES.
- FERRER SALAT PROPONE NEGOCIACIONES A CAMACHO Y REDONDO.
- LA O.N.U. PIDE LA RETIRADA DE TROPAS EXTRANJERAS DE CAMBOYA.

M.E.C.D. 2017

POSTAL

MUY SUCIO

HAY ocasiones en que ese amigo que se llama teletipo no informa. Es que vomita. Salen de su teclado, de su carro, de su alma electrónica, una sucia combinación de ácidos gástricos, inconcretos detritus de un espíritu enfermo, salvajes vaharadas de fuego, pólvora y sangre. Entonces, la vergüenza, simplemente la vergüenza como efecto de una postura decente ante la vida, le obliga a cualquiera, a todos con tal de que ahí entren los que creen en la vida, la paz y todos los demás valores, a reventar por el lado de todas las vomitonas. Nos ha declarado la guerra a todos, la más sucia de todas las guerras, la que mata por la espalda, la que no da opción a la defensa, la que va a terminar con todo lo que no somos sí, de una vez por todas, no reaccionamos con sentido común, con dignidad, con la virilidad que quieren castrarnos desde todos los lados. Sí, de acuerdo: sea bienvenida la transigencia, bienvenida la tolerancia, bienvenido el "sursum corda", mientras no se haga tapadera de una cobardía que se alegra de que el muerto, el asesinado, el caído en nombre de España no sea uno mismo. Y eso, no. Transigir con la muerte ajena es, simplemente, una indecencia.

Ya han muerto demasiados compatriotas. Ya se han pronunciado demasiados discursos templando gaitas. Ya se han levantado excesivas voces echando la culpa al contrincante político aprovechando el río revuelto para pescar los votos de las elecciones próximas. ¡Ya está bien!

Vamos a reflexionar todos juntos. Nos matan a hermanos y, por lo que se ve, mueren también ellos. ¿No es esto una guerra? ¡Claro que lo es! Y como es así, como no hay nadie que no pueda demostrar que no lo sea, que el mando, el que está obligado a alentar y no a dar largas al pueblo, que nos indique el camino, que nos diga cómo tenemos que actuar, qué granito de arena podemos poner al servicio de la convivencia. Que lo diga sin pronunciar una palabra más sobre el asunto de que aguantando la muerte ajena defendemos la democracia, la libertad y la paz que nos niega el teletipo cada día. Con la sangre no se juega. Sobre todo, no se juega con la sangre ajena.

Que nos diga el mando (si es que tiene capacidad para mandar) lo que estamos pensando todos: que hemos permitido que nos desprovean del bagaje de ideales, que se ha metido a bordo el polizón del erotismo, del hedonismo, del que me dejen en paz mientras sea el vecino quien muera; que nos diga que se equivocó cuando permitió la droga de todo lo que nos diluyó la virilidad hasta el intento de la castración, que nos diga que éste no es el camino y que reconozca, con lo que le quede de honradez, que es una mala postura dar a entender que tienen que morir más y más cada día para conseguir metas a cuyo final, dejemos las pamplinas, no está más que la buena vida de unos pocos, justamente la que se suma a la suya con la sustracción de cuantos la han perdido.

¿Hasta cuándo vamos a soportar el triste espectáculo de consentir que hermanos y más hermanos mueran por la razón de servir a España, de amar a España.

BURGENSE

TELEVISION ESPAÑOLA

DOMINGO

9,31 Hablamos.
10,00 El día del Señor.
10,45 Concierto.
11,45 Gente joven.
12,30 Sobre el terreno.
14,00 Siete días.
15,00 Noticias.
15,30 Fantástico.
19,00 625 líneas.
20,00 Fútbol: Real Madrid-Sevilla.
22,00 Noticias.
22,30 Grandes relatos.
23,30 300 millones.
0,30 Ultimas noticias.

UHF

15,31 Curro Jiménez.
16,20 El alba del hombre.
17,15 Las calles de San Francisco.
18,00 Dibujos animados.
18,30 Panorama musical.
19,00 Concierto.
20,00 Filmoteca TV.
21,45 La danza.
22,30 A fondo.
23,30 Buenas noches.

LUNES

13,45 Carta de ajuste. «Flamenco: Juan Peña El Lebrijano».
14,00 Apertura y presentación.
14,01 Avance informativo.
14,05 Programa regional simultáneo.
14,30 Gente hoy.
15,00 Telediario. Primera edición.
15,35 Hora 15.
15,45 Nombres de ayer y hoy.
16,15 Despedida y cierre.
18,45 Carta de ajuste. «Pasión gitana» Ruiz de Luna.
19,00 Apertura y presentación.
19,01 Avance Telediario.
19,05 Un globo, dos globos, tres globos. Mundo submarino: «Vida en el fin del Mundo».
20,00 Estudio Estadio.
21,30 Telediario. Segunda edición.
22,05 Baretta. «El pirómano».
22,50 Sumarísimo.
23,30 Ultimas noticias. Buenas noches. Despedida y cierre.

Emerson

El televisor del futuro

COMERCIAL VELO - MOTO

QUISICOSAS

—Por menos se organizó la que se organizó en el 1936.

—No es cierto. Entonces la situación era distinta. No admite comparación.

—Pero ¿qué dices, chalao? Demuéstrame con cifras y datos lo que dices.

—Te lo demuestro.

—No digas sandeces. Aquí ya hemos perdido la cuenta de las víctimas de la violencia, mientras que en la década de los años 30 podían contabilizarse con facilidad.

—Pero bueno, ¿adónde quieres ir a parar? ¿Tú crees que puede en serio admitirse otro golpe militar como el del año 1936?

—Yo no lo sé, pero lo que te digo, compadre es que salimos a más de una muerte por día desde que comenzamos este año y así no podemos ir a ninguna parte.

Esto revienta el día menos pensado ¿De qué nos sirve la democracia?

—Pesimista, catastrofista, fascista; tú lo que quieres es que venga otra dictadura militar. Yo prefiero la muerte a la esclavitud.

—¡Tu padre!

(Ignora el comentarista si el precedente diálogo captado por libre en la barra del café puede servir de guión a un ensayo social contemporáneo o a una novela de ficción. Lo que sí conoce es el morboso ambiente que la escala terrorista está creando en la calle. A pesar de la Constitución).

●

Todos los sábados en la plaza de Santa María, los creyentes cristianos rezan un Rosario popular por España y por la paz del Mundo.

Su número aumenta. Para un cristiano la plegaria insistente, confiada y machacona, obra milagros. Los devotos del Rosario ya no confían en la Tierra sino en el Cielo.

Pero el caso es que el Todopoderoso. Padre y esencia del amor, exige la cooperación del hombre y si éste rompe los platos le ha dotado de inteligencia para recomponerlos.

¿Lo entenderá el hombre en esta difícil hora que atraviesa la Patria?

●

El peatón es el protagonista del andar diario que tropieza en todas partes con zanjas y... chapas de hierro como las que siguen muertas de risa en la céntrica acera de la calle de Vitoria, frente al establecimiento «Ruera».

¿Se han olvidado de retirarlas, tras las insistentes obras hechas en esa acera? Un joven por poco se esnuca.

En la calle particular de las Calzadas y en otra el firme aparece desconchado y como hay ausencia de luz, las personas mayores sufren cada susto y cada caída que alguien piensa que si en lugar de esos ciudadanos son concejales, el problema ya estaría solucionado.

●

La Asociación de Vecinos «Todos Unidos» de Gamonal-Capiscol, celebrará hoy asamblea y en el «orden del día» figuran algunos importantes asuntos, dándose cuenta, sin duda, los directivos, que con organizar manifestaciones y actos de protesta nada se adelanta y que es hora de moverse desde un punto de vista práctico y de trabajo.

Parece que, entre los asuntos que se dispone a tratar esa Asociación, se sacará a la luz el tema de la urbanización de la avenida Eladio Perlado que no acaba de concluir debido a dos casas que, a la entrada de Gamonal, impiden la terminación de las obras por un problema que se traen entre manos los propietarios y Obras Públicas y el Ayuntamiento.

Lo curioso es que en este asunto se ha aplicado el procedimiento de expropiación forzosa y que las indemnizaciones ya están aprobadas pero los dos dueños de las casas expropiadas se niegan a recibir el dinero mientras no se les resuelva ahora un pleito o algo por el estilo de una finca medianera a las afectadas.

●

Otro grupo ciudadano tratará hoy en Gamonal de un plan de defensa del Parque de Fuentes Blancas, sustentando —dice— una solución que puede hacer factible la conservación del citado Parque forestal y las obras de la «Ronda II», sin que supongan retraso los trabajos ni éstos se encarezcan.

Como es sabido, el anuncio de contratación de las obras ya ha aparecido en el «Boletín Oficial del Estado».

El observador no entiende este lío.

●

El estudio del Banco de Bilbao sobre la evolución de la renta nacional y su distribución provincial durante el período 1955-75 comprende, además un análisis de perspectivas de la región de Castilla-León, región deprimida, pero con posibilidades que depende no del proteccionismo del Estado, sino del propio esfuerzo de castellanos y leoneses.

En este sentido, uno de los factores puede residir en la existencia de verdaderos empresarios y en la capacidad de iniciativa y de imaginación.

Todo esto se entiende, pero mientras siga deteriorándose el orden público y no se ponga punto final a la escalada terrorista, que si directamente no afecta a Castilla y León indirectamente le alcanza, como a las demás regiones, ¡apaga y vámonos!.

Martinillos

Jeanne Gatineau
PARIS

PONE A SU DISPOSICION UNA DE SUS ESTETICISTAS DIPLOMADAS, QUE LE ACONSEJARA SOBRE EL CUIDADO ADECUADO DE SU ROSTRO, BUSTO Y MAQUILLAJE.

DURANTE LA SEMANA

DEL 15 AL 20 DE ENERO

EN:

ALOYA - PALOMA

María Teresa Romojaro

PALOMA, 1 — TELEFONO 205249

M.E.C.D. 2014

CARTAS A NADIE

Las quimeras de mi amigo

TENGO un buen amigo en el que, últimamente, advierto síntomas preocupantes, consecuencia de que, como el ínclito don Alonso Quijano, llamado el Bueno, se pasa en claro las noches y los días en turbio, dándole vueltas y vueltas a la idea de retar a Televisión Española a noble pero desigual contienda. Desde luego, no hay temor a que nuestro hidalgo, ante tan descomunal malandrín salga de malparado como el de la triste figura salió tras su encontronazo con el molino de marras, porque son otros tiempos y ahora no cabe esgrimir lanza y adarga sino leyes, y la arena de la liza no está en los campos manchegos, sino en el ámbito judicial. Se le ha metido a mi hombre en los sesos la descabellada idea de que el caso de Televisión es, más que de Juzgado de Guardia, de flagrante anticonstitucionalidad y es por ahí por donde piensa atacar. Así que, una y otra vez, anda hojeando —y ojeando— el texto que le remitieron cuando lo del Referéndum, en busca de los párrafos sobre que apoyar su demanda. De momento, estudia y analiza el artículo 18, donde reza que se garantiza el «derecho a la intimidad personal y familiar», que «el domicilio es inviolable» (buscando, sin duda, una interpretación más figurada que formal, por ser imposible de probar cualquier violencia en cerraduras y ventanas), así como el 20, por el que se reconocen los derechos personales a recibir «libremente» información veraz por cualquier medio de difusión —¿libremente?, sabido es que Televisión, como madre, no hay más que una— y donde también reza que «las libertades tienen su límite en el respeto a los derechos reconocidos en este título (...) y especialmente en el derecho a la intimidad, a la propia imagen y a la protección de la juventud y de la infancia». No sabemos si el cuitado encontrará más fundamentos en que apoyar su ofensiva para conseguir que la gente de Prado del Rey y quienes la conducen sean juzgados y condenados por desacato a la Constitución, conforme a las durísimas penas que por tan grave delito puede corresponder. Entre otras razones porque esa gente es incontable y en medio de tal multitud habrá señores de mucho poder; pero allá se las componga mi querido amigo, si es que antes no acaba como el famoso gallo de Morón, que fue todo un caso.

Otras cuestiones traen también de cráneo a esa especie de caballero andante a la moderna y no sólo Televisión, contribuyendo a la confusión en que se ahoga y espoleando su natural tendencia a rebelarse contra cualquier clase de entuertos y desaguisados, por ejemplo lo de las «enérgicas repulsas» del terrorismo que, invariablemente, surgen de partidos, centrales, organismos y políticos profesionales siempre que un español cae derribado a golpes de metralleta, víctima de la locura terrorista que está tiñendo de rojo —de sangre— el suelo patrio. Entiende que, sobre oler a puchero de enfermo, no sirven absolutamente de nada pues son no más que fórmula vacía por gastada. Según él —bien vemos de qué pobre iluso visionario se trata— el «quid» está en la evidencia que todos los malhechores tienen de hallarse ante una sociedad inerme, mientras ellos no conocen le pena de muerte y tienen su propio concepto sobre los derechos humanos. Aparte, claro está de que la Constitución se les antoja un cuento chino. En fin...

Menos mal que este quijote de la era atómica tiene puestas sus esperanzas en los próximos comicios —parlamentarios y municipales— porque piensa que de los mismos puede salir la solución ¿Cuál? Ah.. Confórmase con alguna solución que avude a consolidar una democracia lo más auténtica posible. A él no le molesta el tener que acudir cada pocos meses con una papeleta en la mano a su colegio electoral pues arguye, y con motivo, que todos los días va y viene a y de la oficina y no le sienta nada mal. ¿Tanto trabajo cuesta votar? Lo que se vote es otro asunto, pero, a su entender, manifestar una actitud de protesta quedándose en casa le parece solemne estupidez. Y no digamos si lo que se hace es ir de vinos, deporte nada barato. Al hombre no le falta razón —con lo que vemos que de orate, poco— sobre todo cuando se piensa que si una afluencia masiva del personal a las urnas —«habla, pueblo, habla»— puede traer nuevas Cortes capaces de engendrar un Gobierno dotado de la fortaleza y autoridad que sólo puede venir de un amplio respaldo, apto para gobernar como está mandado, con claridad de ideas, decisión y energía, y hacer frente a la ya larga y comprometida serie de graves problemas que el país tiene planteados, «verbi gratia» la crisis económica, el terrorismo la inflación, el paro, las huelgas, las «autonomías» y demás.

Mi amigo, en el fondo, lo que desea es que acabe, de una vez, el desconcierto actual, que nos dejemos de «remembranzas» a tiempos pasados —aquí, por lo visto, falla Jorge Manrique—, con lo que no hacemos sino imitar posturas anteriores y, en pocas palabras, que cada cual se ponga en su sitio de modo responsable. Consecuentemente, no sería extraño que se lanzase por esos caminos de Dios, desafiando rigores invernales, a predicar su doctrina con la esperanza de ir despertando entusiasmos por acudir a la cita electoral, en la convicción de que no implica un mero derecho, sino una obligación y muy seria. ¿Fantasías, otra vez?

En lo que vemos del todo cuerdo al zarandeado sujeto es en su indignación por lo caras que resultan las elecciones. Al leer en los periódicos que costarán más de dos mil millones de pesetas, aparte los mil seiscientos que esperan recibir los partidos y todos esos adicionales miles más que las empresas han de abonar por horas no trabajadas, su rostro se enciende y los ojos le echan chispas: «¿Por qué no se vota en domingo, como antaño y como hacen en otros países?», clama enfurecido.

Al cabo, se aplaca y con resignada conformidad, susurra: «A ver si, por lo menos y de una vez, somos capaces de aguantar cuatro años sin llamadas electorales. Ahorraríamos para crear unos cuantos puestos de trabajo».

La ejemplar historia de mi buen amigo es así, como la cuento.

Y una vez contada, no resta sino despedirse. Lo hago con todo el afecto, como siempre.

DON RUY

INCIDENCIA DEL HOMBRE EN EL PLANETA TIERRA

LOS MISTERIOS DE LA ECOLOGIA ACUATICA

Por Félix PEREZ Y PEREZ

(Catedrático de la Universidad de Madrid)

La palabra ecología procede del griego eykos, que significa casa y por tanto conjunto de relaciones mutuas entre medio y seres vivos que lo pueblan.

En el campo de la Ecología acuática, algunas ideas y conceptos han sobresalido más que otros y al desarrollo posterior de esas ideas se debe en buena parte el avance de la «teoría ecológica» general. Los conceptos más importantes desde este punto de vista en ecología acuática han sido (de acuerdo con el profesor Corral): la limitación de la producción primaria por los nutrientes, como una extensión de la Ley del Mínimo de Leibig, el concepto del Ciclo de Producción, y el del «grazing», de los herbívoros como limitantes de la producción. Los tres conceptos son de extremada importancia para el desarrollo actual de las ideas sobre el desequilibrio y los factores responsables en los ecosistemas acuáticos.

La idea propuesta por Liebig de que la producción en la tierra está limitada por el nutriente de menor concentración hizo que se desarrollara para el mar el llamado por Cushing «modelo agrícola». Cuando los nutrientes en las capas iluminadas al llegar el verano han desaparecido la producción se detiene. Este modelo suponía una producción lineal hasta el límite y que la cantidad de nutrientes por célula era constante. No tenía en cuenta tres factores: el reciclado de nutrientes, la disminución de la producción primaria por «grazing» de los herbívoros y la variación cuantitativa de nutrientes en las células.

La cantidad de nutrientes generados en el medio acuático depende no sólo de lo que podríamos llamar «fertilidad acuática» en virtud, no sólo de la riqueza en productos disueltos, sino particularmente en seres vivos macroscópicos y microscópicos que definen el plancton con sus modalidades en las formas vegetal, (fitoplancton) y animal (zooplancton).

En 1939 Ketchum, en un experimento pionero en su género mostró que la cantidad de algas producidas en un corto período de tiempo era proporcional a la concentración inicial de nutrientes disponibles y de acuerdo con esta idea, Riley en 1946 desarrolló un modelo de producción que actualmente se sabe subestima la tasa de reproducción de las algas. Más adelante se comprobó en ciertos lagos que algunas especies de algas eran capaces de guardar fósforo antes de la «floración» («bloom» primaveral) y que consiguientemente el crecimiento se detenía a un valor muy bajo de fósforo en el medio. En la actualidad se admite que la tasa de reproducción de las algas está relacionada con la concentración de nutrientes en el agua siguiendo el desarrollo de una ecuación de Michaelis Menten (Prof. Corral).

El problema reside en que aunque ha sido bien definida la relación entre nutrientes y tasa de reproducción, el balance total de nutrientes en un ecosistema acuático real es extraordinariamente difícil de calcular por la existencia de procesos de regeneración directa dependientes de «grazing» de los animales herbívoros que provocan roturas de células y expulsión de nutrientes al agua, y de la propia excreción de los animales.

De otra parte la productividad acuática que tiene como base fundamentalmente la proteinogénesis está relacionada con el valor de las latitudes temperatura del agua, transparencia, grado de tamponización, cantidad de sales (cloruro sódico, etc.)

En los mares tropicales la vida, lo mismo que en el ecosistema terrestre adquiere su plenitud aunque con el peligro de un fenómeno de «autodestrucción por crecimiento masivo». Es el caso de poblaciones vegetales tan densas que no permiten la entrada de la luz a las capas profundas con lo cual se frena la fotosíntesis, escasea el oxígeno y el anhídrido carbónico aumenta, y en suma se propician reacciones de putrefacción (alcelosis-acidosis extremas) que acaban con la vida.

El ciclo de producción en latitudes medias y altas se describe como el acoplamiento de dos ciclos: el de producción de las algas con máximos en primavera y fines de verano y el de los herbívoros que siguen estrechamente el ciclo de las algas con un cierto retardo. Se ha demostrado que la mayor parte de la producción de algas se transfiere a los diversos herbívoros planctónicos lo que significa que en condiciones equilibradas se desaprovecha muy poca producción vegetal en un ecosistema acuático, ya que los herbívoros comen todo lo que se produce y muy poco se deja a la vida detrítica. En este sentido, el «grazing» de los herbívoros sobre las algas es uno de los parámetros más importantes en el ciclo de la producción. Uno de los principales problemas hoy día es determinar si la caída brusca de la producción de las algas tras el máximo primaveral es causada por una disminución de los nutrientes, por el «grazing» de los herbívoros o por combinación de ambos factores.

En los mares árticos la vida vegetal (autótrofos clorofilados) es muy escasa por razones térmicas principalmente, sin embargo se establecen áreas (biotopos) de vida fértil (biocinosis) cuya principal característica es la regular producción del ecosistema que consigue fácilmente equilibrios aceptables entre productores y consumidores. Si no fuera por el efecto de las inmensas masas de agua de los casquetes polares dispuesta favorablemente a disolver altos niveles de O2 los mares ecuatoriales se habrían autoesterilizado por el efecto inicial de una exuberannte producción de materia orgánica de efectos no compensados.

La diferencia de temperatura de las corrientes marinas no sólo movilizan los detritus (fondos marinos) hacia la superficie aportando nutrientes a la estas zonas superficiales que así mantienen grandes poblaciones de peces sino inyectando ríos marinos mediante corrientes de agua oxigenada puro y transparente y de menor concentración salina reguladoras del equilibrio biológico de las masas cálidas del Ecuador y los Trópicos.

Con el desarrollo de técnicas de trabajo adecuadas, la cuestión de los ciclos de producción y sus factores limitantes en los ecosistemas acuáticos está pasando de ser una cuestión de pura especulación a una situación experimental, con las ventajas consiguientes de construir teorías predictivas válidas sobre transcendentales materiales, introduciéndose en los modelos de producción parámetros observados en condiciones naturales y verificados en laboratorios.

En definitiva el ecosistema acuático para su equilibrio biológico necesita cierto caudal y alguna variación en sus constantes (composición salina temperatura tamponación, contenidos en oxígeno, anhídrido carbónico, etc.

M.E.C.D. 2017

información RELIGIOSA

SANTORAL

SANTOS DE HOY:

2.° Tiempo ordinario. — Ss. Félix, pb.; Eufrasio, Dacio, Fulgencio, Sabas, obs.; Malaquías, pf.; Macrina, cf.; Prisco, Prisciliano, Benedicta, mrs.; Esteban, abad, Engelmaro, mártir.

Misa del domingo.

SANTOS DE MAÑANA:

Ss. Pablo, ermitaño; Mauro, Macario, obs.; Cosme, Benito, obs.; Tarsicia, Secundina, vgs.; Conrado, ab.; Migueas, Habacuc, pfs.; Arsenio, Eligio, Isidoro, Juan, cfs.

Misa: De Feria.

Mejor es perder un minuto en la vida que la vida en un segundo.

✝

PRIMER ANIVERSARIO
DE
LA SEÑORA

D.ª SACRAMENTO ESPIGARES DIAZ

Que falleció el día 15 de Enero de 1978

(Q. E. P. D.)

Su esposo, don Emilio Calvente Augustín; hijos, Emilio y Ana; hijo político Felipe de la Fuente; hermanos, hermanos políticos, sobrinos, primos y demás familia

RUEGAN una oración por el eterno descanso de su alma y la asistencia al funeral, que tendrá lugar MAÑANA, lunes, día 15, a las SIETE de la tarde, en la iglesia parroquial de Santo Domingo de Guzmán (Barriada Militar). Actos de caridad por los que quedarán muy agradecidos.

Burgos, 14 de Enero de 1979

✝

PRIMER ANIVERSARIO
DE
EL SEÑOR

DON GUMERSINDO SEDANO ISLA

(De la Real Hermandad del Santísimo Cristo de Burgos)

Que falleció el día 12 de Enero de 1978

(Q. E. P. D.)

Sus hijos, don Manuel, doña Elvira y doña Presentación Sedano; hija política, doña Eliecer Bocos; nietos y demás familia

RUEGAN una oración por el eterno descanso de su alma y la asistencia a las misas, que se celebrarán en la parroquia de Santo Domingo de Guzmán, HOY, a las 6,30 de la tarde y en la capilla del Santísimo Cristo de la Catedral, MAÑANA, día 15.

Actos de caridad por los que anticipan las gracias.

Burgos, 14 de Enero de 1979

✝

SEXTO ANIVERSARIO
DE
EL SEÑOR

D. JULIAN CAMPO PAMPLIEGA

(INDUSTRIAL DE ESTA PLAZA)

Que falleció el día 16 de Enero de 1973, confortado con los Santos Sacramentos y la Bendición de Su Santidad.

Y UNDECIMO ANIVERSARIO

DE SU ESPOSA

DOÑA MARIA DEL CARMEN FERNANDEZ LASTRA

Que falleció el día 29 de Septiembre de 1967, habiendo recibido los Santos Sacramentos y la Bendición de Su Santidad.

D. E. P.

LA FAMILIA

RUEGA una oración por el eterno descanso de sus almas y la asistencia al funeral que tendrá lugar el martes, día 16, a la una de la tarde, en la iglesia parroquial de San Lesmes Abad.

Actos de caridad por los que anticipan las gracias.

Burgos, 14 de Enero de 1979

Evangelio del día

"Hemos encontrado al Mesías, y lo llevó a Jesús". (San Juan, 1-40)

En aquel tiempo estaba Juan con dos de sus discípulos y fijándose en Jesús que pasaba, dijo: Este es el Cordero de Dios. Los dos discípulos oyeron sus palabras y siguieron a Jesús. Jesús se volvió y al ver que lo seguían les preguntó: ¿Qué buscáis? Ellos le contestaron: —Rabí, que significa Maestro, ¿dónde vives? El les dijo: Venid y lo veréis. Entonces fueron, vieron dónde vivía, y se quedaron con él aquel día; serían las cuatro de la tarde. Andrés, hermano de Simón Pedro, era uno de los que oyeron a Juan y siguieron a Jesús; encontró primero a su hermano Simón y le dijo: Hemos encontrado al Mesías (que significa Cristo) y lo llevó a Jesús. Jesús se le quedó mirando y le dijo: Tú eres Simón el hijo de Juan; tú te llamarás Cefas (que significa Pedro).

EL LLAMAMIENTO DE JESUS

Decíamos estos días pasados que Epifanía significa manifestación del Señor y el Evangelio de hoy, con la llamada de sus primeros discípulos, es una nueva manifestación del Señor.

Cristo va a empezar su vida pública de apostolado y para ello necesita, según sus planes, de unos discípulos a los que ha de preparar para que, después de su muerte, se encargaran de continuar por el Mundo su misión salvadora.

Y comienza esta labor Juan Bautista se hallaba con dos de sus discípulos y al ver pasar a Jesús exlamó: «He aquí el Cordero de Dios» y estas palabras fueron suficientes para que se sintieran atraídos por Jesús y le siguieron y después de un breve diálogo con El permanecieron en su compañía durante el resto del día Más tarde Andrés se encontró con su hermano Simón y le dijo: «Hemos encontrado al Mesías y le llevó hasta El».

Fijémonos en primer lugar en la conducta de Jesús. Cuando va a elegir a aquellos discípulos, al contrario de lo que el hace el mundo, va poniendo sus ojos en unos pobres pescadores, sin instrucción alguna, sin preparación de ninguna clase, para que se manifieste su poder y como es El el que nos llama y así leemos en San Juan: «No me habéis elegido vosotros, soy yo el que os ha elegido».

Y en efecto El buen el que uno tras otro fue directamente llamado a los que había elegido para esa misión que les quería confiar.

¿Y cómo respondieron aquellos que fueron llamados por Cristo?

En primer lugar le respondieron con generosidad y así vemos como «dejándolo todo le siguieron. Es verdad que más tarde uno le negó y otro le vendió, pero Pedro, a pesar de todo, El le elige para jefe de su Iglesia, le elige para que sea la piedra fundamental de su Iglesia y el que no aguantó la burla de una criada supo resistir los embates del infierno y del Mundo que le había de combatir con saña.

Judas, en cambio, llevado de su soberbia y de su avaricia, no quiso aceptar la mirada amorosa de Cristo que le llamaba para Apóstol suyo a pesar de sus pecados y se condenó.

Humanamente hablando aquellos apóstoles no hubieran sido llamados, pero como las miras de Dios no son como las de los hombres, Pedro, Pablo, Agustín o Ignacio, fueron los llamados para la gran misión de salvar almas.

De ahí hemos de deducir que no hay impedimento invencible para el apostolado y que sólo la voluntad propia es la que puede hacer imposible esta misión

Recordar el ejemplo de Santa Teresita del Niño Jesús. Ella, desde la clausura de un convento, fue con sus sufrimientos, la gran misionera y es en la actualidad la Patrona de las Misiones.

Recordar a aquella mujer enferma toda su vida en una silla de ruedas y desde ella firma siempre con esta firma —enferma misionera— y no hace otra cosa que sufrir y rezar.

¿Qué hemos de hacer por tanto para responder a la llamada de Cristo? Querer y llenar nuestra alma de Cristo y después rezar y rezar.

Y esto lo podemos hacer todos. Sólo basta querer y responder a la llamada de Dios, que quiere que todos seamos apóstoles suyos, pero no sólo de palabra, sino principalmente con ejemplo.

Sepamos llevar a las almas el mensaje de Cristo que en frase del Apóstol no es otro que llevar a Cristo a las almas, pero de Cristo crucificado.

Hoy, no está de moda hablar de la Cruz y del pecado, pero tengamos siempre muy en cuenta que somos fieles a Cristo y a su mensaje o no merecemos ser contados entre los llamados por Cristo.

VEGAS

NUEVA JUNTA DE LA SOCIEDAD RECREATIVA «PEÑA ALEGRIA», DE SAN PEDRO

Por acuerdo de la Junta general ordinaria de la sociedad celebrada el día 22-10-78, se procedió al nombramiento de nuevo presidente, recayendo la elección en don Manue Vázquez Martín quien sustituye en la presidencia, a Félix Jambrina López, en consecuencia la nueva Junta directiva de la Sociedad recreativa «Peña Alegría», es la relacionada a continuación:

Presidente, Manuel Vázquez Martín; vicepresidente, Román Muñoz García; secretario, Jesús Blanco Moreno; vice-secretario, Juan Carlos García Alegre; tesorero, Félix Pérez Gómez; contador José Luis Tendero; vocal - jefe, Domingo Ruiz Muñoz; primer vocal Guillermo Abad; segundo vocal, Julián Hontoria; tercer vocal, Purificación Serrano y cuarto vocal, José Manuel Seco

Asimismo se fundó una comisión de interpretación de Estatutos y régimen interior los cuales recayeron en Isidro Méndez García, Clemente Herrero, José Alvarez y Juan Serrano Tudela.

Muchos seres humanos hermanos tuyos, que carecen de todo te necesitan Aplacando su hambre habrás cumplido una primordial obra de Caridad

Lea Vd. siempre Diario de Burgos

CONOZCA PORBA EN ENERO

M.E.C.D. 2017

GOBIERNO CIVIL

VISITAS

Durante la presente semana, el gobernador civil, D. Antolín de Santiago y Juárez, ha recibido en su despacho oficial a las siguientes personas:

D. José Manuel Rodríguez Alvarez, D. Pedro Almendros Ortega de Burgos. Colegio de abogados de Burgos compuesto por D. Matías Alvarez Merino, D. Emilio Gil Merino, D. Juan Manuel Velázquez, D. Julián Miguel de la Villa y D. José María Codón Fernández. D. Eugenio Gutiérrez y Sr. Múgica, de Madrid; D. Rafael Martínez Alvarez, de Olmedo (Valladolid); D. Antonio Medrano, D. Juan Campos, D. Nicasio Gómez y D. José Luis Miguel de la Villa, de la Cámara de Comercio e Industria.

Asociación de Padres de Alumnos del Colegio «Niño Jesús» compuesto por doña Rosario Fernández, directora; doña Conchita Robedo, presidente; doña Pilar Hombría, vocal; D. Enrique de Mateo, tesorero; D. Francisco de Miguel, vocal; D. Javier Delgado, vocal; D. Javier García, vicetesorero; y D. Alberto Hidalgo, vicesecretario.

D. José Bernal Sedano, de Burgos. Intervención judicial de muebles Maga, compuesta por D. Francisco Sánchez, D. Juan Antonio Eizaguire, D. Fernando Gómez, D. Gaudencio Pérez y D. Germán de Hoyas.

Doña María Luisa Prieto, D. Juan Antonio Urlarte y D. Jesús Lobo, de Bilbao; D. Eliseo Pineda y D. Antonio Martín, alcalde y concejal respectivamente del Ayuntamiento, de Villorabe; D. Aureliano Hernández, alcalde del Ayuntamiento, de Uzquiza. D. Manuel Fernández y D. Gabriel Escudero y D. Antolín Fernández, alcalde y concejales del Ayuntamiento, de Villovela. D. José Esteban, alcalde; D. Teodoro Núñez, concejal, D. Félix Núñez, concejal, y D. Gumersindo Esteban, secretario del Ayuntamiento de Tórtoles de Esgueva.

D. Eufromio Martínez, de Estépar, D. Enrique Carazo, alcalde presidente del Ayuntamiento de Arandilla.

D. Santiago Arenas Fernández, alcalde del Ayuntamiento de Villaveta.

D. Napoleón Rodríguez, de Peral de Arlanza (Burgos).

Ayuntamiento de Grijalva, compuesto por D. José Luis Miguel, alcalde; D. Teodoro Amo, concejal; D. Marcos Pérez, concejal, y D. Zacarías Maestro, juez de paz.

Ayuntamiento de Villamayor de Treviño compuesto por D. Rafael Merino, alcalde; D. Amadeo Gutiérrez, concejal; D. Eliseo Villaescusa, concejal; y D. Julio Merino, secretario.

Comisión de asalariados de taxis compuesta por D. José Dueñas D. Jaime Pellejero, D. Vicente Echevarría, D. José Luis Villalaín y D. Carlos Golcoechea.

Representación de la Academia de Derecho, compuesta por doña Angeles Pérez, D. Jesús Castillo y D. Luis María Aragón.

D. Julio Peláez, D. Julio Achiaga, D. Enrique Cueva, D. Félix Rubio y D. Francisco Alonso, de Burgos.

D. Fernando Nogués, de Valladolid, doña Milagros Peña, de Burgos, D. César Guijalvo, de Burgos, doña Caridad Sáiz Gallo y D. Leandro Fernández, de Burgos.

Asimismo el gobernador civil en el transcurso de la semana, despachó con los siguientes delegados provinciales:

D. Pablo Arribas Briones, delegado provincial de Obras Públicas y Urbanismo.

D. Alvaro Renedo Sedano, delegado provincial de Turismo.

D. José Luis Calzada Picón, jefe provincial de Comercio Interior.

D. Gonzalo Romero Plaza, delegado provincial de Estadística.

DELEGACION PROVINCIAL DE TRABAJO

Calendario Laboral y Cuadro Horario

Se hace público para general conocimiento, que por esta Delegación se ha editado y está a la venta en la misma, el calendario laboral para esta provincia correspondiente al año 1979, al que va unido el cuadro horario de trabajo a cumplimentar obligatoriamente por las empresas y que ha de ser visado por la Inspección de Trabajo.

MOVIMIENTO DEMOGRAFICO. Durante el día de ayer se verificaron en el Registro Civil las siguientes inscripciones:

NACIMIENTOS. — José María Muñoz e Izquierdo, Almudena Herreros y Puente, Natalia Guilarte y Sevilla.

DEFUNCIONES. — Saturinno Galle y Carcedo de 72 años de edad, natural de Belorado; Anastasia Martínez y Martínez, de 69 años de edad, natural de Villegas; Antonio de la Cruz y de Juana, de 59 años de edad, natural de Antigüedad (Palencia).

EL CUPON PRO CIEGOS.— En el sorteo celebrado en el día de ayer, resultó premiado con 2.500 pesetas, el número 939 y premiados con 250 pesetas, todos los números terminados en 39.

A FARMACEUTICA

LE INTERESA

UNA FARMACIA

EN TRASPASO

EN BURGOS CAPITAL

Llamar al 944-263320

NOMBRAMIENTO. — Por una resolución de la Dirección general de Administración Local que publica el «BOE» del pasado día 12, se nombra secretario en propiedad del Ayuntamiento de Basconcillos del Tozo, a don Amancio Alonso García.

FARMACIAS DE GUARDIA. — Chomón, Avenida General Sanjurjo, 15; Tomás, Concepción, 12; Del Alamo, Avenida del Cid, 43, y Marti, Carretera de Logroño, 15.

Mañana lunes.— Torrijo, Aranda de Duero, 6; Sáiz Gómez, Vitoria, 47, y Renedo, Paseo de la Isla, 10.

Dr. J. A. Ledo Pozueta

Trastornos circulatorios periféricos. Cirugía vascular. San Ildefonso, 3, 2.º — Teléfono 338873. VALLADOLID

Cupón pro ciegos

N.º 939

PREMIADO EN EL SORTEO DE AYER

muebles evelio

VITORIA 43, 49, 51, 53, 56, 58, 60, 62

SE VENDEN 2 Wolkswagen

1.300 Y 1.500 EN MUY BUENAS CONDICIONES

TALLER MECANIZO "SUIZO"

Teléfono 202364

PARA OIR BIEN PARA VER BIEN

OPTICA INTERNACIONAL

Carlos Frühbeck

Especialidad microlentillas

Optico diplomado

Espolón, 30

BOLETIN METEOROLOGICO. — Comprensivo de los datos recogidos ayer en el Observatorio del Instituto de Enseñanza Media Femenino.

Barómetro.— A las ocho de la mañana, 690,0; a la una de la tarde, 691,8; a las siete de la tarde, 691,8.

Temperatura ambiente.— Máxima, 11,0 grados a las 17 horas; mínima, 2,0 grados a las 9 horas.

Dirección y velocidad del viento.— A las ocho de la mañana, calma; a la una de la tarde, NW— 6 kilómetros; a las siete de la tarde, S— 6 kilómetros.

Humedad, 83 por ciento.

Cartelera de ESPECTACULOS

AVENIDA. — Hoy, 5, 7,45 y 10,30. (Por su largo metraje se ruega puntualidad). ¡Ultimos días! ¡Segunda semana de éxito arrollador! Una de las mejores películas de 1979. **Muerte en el Nilo.** ¡14 figuras del cine mundial! La emoción más impresionante y colosal. (Mayores 14 años).

CALATRAVAS (204161). — 5,30, 7,45 y 10,30. Estreno del film que la crítica consideró como... valiente, divertido, descarado: **La portentosa vida del Padre Vicente** (3 R.) Color. Albert Boadella, Angela Molina, Ovidi Montllor. Un film envenenado, que nada perdona a la realidad. (Exclusivamente May. 18).

CONDAL. — Continua de 4 a 12. Hoy, un programa grandioso e incomparable. Terence Hill y Bud Spencer de nuevo en acción. **Dos super-policías.** Una sucesión ininterrumpida de trompazos y mamporros, y Frank Sinatra, Dean Martin y Peter Lawford en **Tres sargentos.** El más espectacular episodio del legendario Oeste. (Autorizado para todos los públicos).

CONSULADO. — ¡Atención! Hoy en sesiones 5,30, 7,45 y 10,30. La película más divertida del cine español. **Es pecado... pero me gusta.** Con Esperanza Roy y Simón Andreu. Agotaron todas las combinaciones posibles en su cambio de parejas. Autorizada para mayores de 18 años.

CORDON (207037). — 5, 7,45 10,30. El estreno-acontecimiento de este año: **Patos salvajes.** Color. Su hogar: el campo de batalla. Su pasión: la guerra. Richard Burton, Roger Moore, Richard Harris y Hardy Kruger son los «Patos salvajes». Los mejores mercenarios, los «perros de la guerra». (May. 16 años).

DUCAL. — Hoy, de 4 a 12. Doble fabuloso. **Vida conyugal sana.** Ana Belén. José Sacristán. Las relaciones íntimas de un matrimonio contadas con audacia y humor y **Los magníficos de la venganza.** Un film de violencia salvaje con las llaves más rotundas de kung-fu, judo, kárate, etc. (May. 18 años).

GOYA.— ¡Atención! Hoy, en sesiones 5,30, 7,45 y 10,30, la película con más suspense y emoción del momento, **Agente doble,** con Tony Musante y Claudia Cardinale. Tras un simple secuestro, se esconde toda la poderosa organización de la CIA. (Autorizada para mayores de 14 años).

GRAN TEATRO.— A las 5,15, 7,45 y 10,30. Impresionante estreno. Una película violenta, cruel, que juega sádicamente y sin compasión con los cuerpos de las mujeres hebreas. **La última orgía de la Gestapo** (Clasificada «S») Por su descarnado realismo necesitará nervios de acero para presenciar este film. (Excl. mayores 18).

LIDO. — Continua de 4 a 12. Hoy, un programa excepcional. Agata Lys y Vicente Parra en **El tranxesual.** Travestis, homosexuales, tranxesuales. Un tema tabú tratado con absoluta libertad y Cris Mitchum en **Los invencibles del kárate.** Un impresionante film de acción y luchas donde el kárate es el gran protagonista. (Mayores 18 años).

TIVOLI (220088). — 5,30, 7,45 y 10,30. Con Fernando Rey y Victoria Vera, un estreno del que todos harán comentarios: **Rebeldía.** Color. Inteligente, poderoso, cacique, sucumbió ante la rebeldía de la más humilde de sus sirvientas. «Rebeldía» clasificada como una buena película. Autorizada sólo mayores 18 años).

Perfumería Aloya

PLAZA DE LA CRUZADA NUM. 2

Comunica a sus clientes que durante la semana del 15 al 20 de Enero, nuestra señorita diplomada adaptará a su personalidad el nuevo maquillaje de otoño - invierno

DE

Charles of the Ritz

CON

PROMOCION REGALO

EN

PERFUMERIA ALOYA

Plaza de la Cruzada, N.º 2

TELEFONO: 22 43 06

OCASIONES DE LA SEMANA

Marca	Matrícula	Entrada
R-7	BU-0...C	100.000
Furgoneta Citroen AKS.	BU-9...B	60.000
Citroen GS Club	BU-0...B	100.000
Citroen GS Break Club.	BU-2...C	150.000

EUROCASION le ofrece vehículos usados garantizados después de una serie de controles e intervenciones, con una garantía de 6 meses sobre piezas y mano de obra en todos los puntos EUROCASION del país, cualquiera que sea el kilometraje efectuado.

EUROCASION

COCHES USADOS NUEVOS

Eurocasión es un servicio más de Citroën

TRABADO, S.L.

Ctra. Madrid-Burgos, km. 234 Tfno. 20 05 43 BURGOS

M.E.C.D. 2017

MEDICINAS Y ROPAS PARA MISIONES DE MOZAMBIQUE, ANGOLA Y BOLIVIA

El obispo de Lichinga escribe muy agradecido a los burgaleses

El Secretariado Diocesano de Misiones prepara en Enero nuevos envíos de medicinas y ropas para las Misiones. Enviamos a las Misiones de pobres más necesitados del Mundo y que nos piden les ayudemos:

MEDICINAS

Estos días dirigimos en atento Saluda, a todos los médicos, la angustiosa petición que nos hacen el obispo jesuita portugués de Mozambique, diócesis de Lichinga, en cuyos hospitales los enfermos están esperando ansiosamente nuestra ayuda en medicinas. Y lo mismo la misión de Cacuso, en Angola, que dirigen las Misioneras Dominicas y entre ellas la Hermana Pilar; y los hospitales antituberculosos de Lajastambo y Cochabamba, que promueven las Siervas de María, misioneras españolas. Agradecemos anticipadamente esta valiosa ayuda a los médicos burgaleses.

ROPAS

Estamos recibiendo muchos paquetes de ropas, en buen uso, bien presentadas, para Africa: queremos agradecer especialmente las valiosas entregas hechas por los feligreses de la parroquia de La Anunciación, en colaboración con el Colegio Nacional de Los Vadillos.

CARTA DE AGRADECIMIENTO DEL OBISPO DE LICHINGA A LOS BURGALESES

«Desde Beira, 10 Noviembre 1978:

Carísimo Padre: Me apresuro a darle la alegre noticia de que comienzan a llegar las cajas de medicinas que ha tanto tiempo esperábamos. Unas cajas llegaron a Maputo y otras me informan que van llegando al puerto de Beira. Todavía necesitan recorrer 1.500 kilómetros para llegar hasta Lichinga; mas ahora ya es muy fácil. Algunas cajas de ropa llegaron ya antes aquí y ahora nos acaban de llegar más. Por favor, Padre, haga llegar el testimonio de nuestra más profunda gratitud, en nombre de tantos pobres favorecidos con el abrigo de las ropas, y de tantos enfermos que esperan ansiosos las medicinas. Nosotros pedimos al Señor bendiga copiosamente a nuestros bienhechores. En prueba de nuestra gran estima y gratitud les saluda cordialmente Mons. Luis Gonzaga Ferreira da Silba.»

Podium
TROFEOS
PISONES-5
(c/Madrid)

¡¡PISO!!
Soleado, tres dormitorios, salón comedor, cocina, terraza, preciosas vistas, céntrico
Amplias facilidades.
PRIGO Moneda, 13.

✝

LA SEÑORA

D.ª MAGDALENA DELGADO MUGEDO

Falleció ayer, a los 59 años de edad, después de recibir los S. S. y la Bendición de Su Santidad

Q. E. P. D.

Su apenado esposo, don Marcelino Gallo; hijos, Julia, Aquilino, Irene y José-Antonio; nieto, Sergio; hermanos, Gabriela, María, Marcelino, Concepción y Saturnino; hermanos políticos, tíos, sobrinos, primos y demás familia

RUEGAN ORACIONES POR EL ALMA DE LA FINADA

Las honras fúnebres y funeral se celebrarán HOY, DOMINGO, a las CUATRO Y MEDIA, en la iglesia parroquial de LA SAGRADA FAMILIA, seguidamente la conducción de la finada al cementerio de San José, actos de caridad por los que anticipan las gracias.

Vivía: Quintanilla Sobresierra.

Burgos, 14 de Enero de 1979

Funeraria "San José"

✝

LA SEÑORA

D.ª ELEUTERIA MEDINA QUINTANILLA

Falleció en el día de ayer, en Estépar, a los 97 años de edad, habiendo recibido los Santos Sacramentos y la Bendición Apostólica de Su Santidad

Q. E. P. D.

Sus hijos, Ricarda, María Luz, Máximo, Leoncio y Lucía; hijos políticos, Leobardo Arcos, Dionisio Vivar, Consuelo González, Consuelo Puente y Felipe Puente; nietos, biznietos, tataranietos, sobrinos, primos y demás familia

RUEGAN ORACIONES POR EL ETERNO DESCANSO DE SU ALMA

El entierro y funeral (córpore presente) tendrán lugar en la iglesia parroquial de NUESTRA SEÑORA DE LA ESTEPA, de ESTEPAR, HOY, DOMINGO, a las DOCE, seguidamente la conducción de la finada al cementerio de dicha localidad.

Estépar, 14 de Enero de 1979

Funeraria "La Misericordia"

ACTIVIDAD POLITICA Y SINDICAL

HOY, ACTO DE FUERZA NUEVA EN CARRION DE LOS CONDES

En atento saluda, Fuerza Nueva, de Carrión de los Condes, nos comunica que hoy, domingo en la ciudad palentina, próxima a nuestra provincia, se celebrará un acto de afirmación nacional, en el que intervendrá el secretario general de F. N. don Ricardo Alba. A continuación se inaugurará el nuevo domicilio social de la sede comarcal. El acto será público.

EL JUEVES, ASAMBLEA DE DELEGADOS DEL METAL

La Comisión negociadora del convenio del Metal, nos remite el siguiente escrito:

«El pasado día 12, tuvo lugar en la AISS de Burgos la segunda reunión de las comisiones negociadoras del convenio provincial del Metal, compuestas por una parte de representantes de la Federación de Asociaciones Empresariales (FAE) y otra por las Centrales sindicales UGT, CC.OO., y USO. Este convenio afecta a más de 11.000 trabajadores de 880 empresas.

En esta reunión, que era continuación de la celebrada el 9 de Enero, y ante las diferentes interpretaciones de empresarios y trabajadores sobre la vinculación o no de la totalidad de las empresas del sector a este convenio, se reconoció por los empresarios la plena capacidad negociadora de los representantes de UGT, CC.OO y USO en nombre de los trabajadores, y por otra parte estos reconocen asímismo la total representación de los comisionados de la FAE y su asociación provincial del metal, quedando consecuentemente legitimadas ambas representaciones y en disposición de iniciar las deliberaciones de tal manera que lo acordado vincule a todas las empresas y trabajadores incluídos en el ámbito funcional, territorial y personal que se pacte.

Seguidamente se entró en discusión de la plataforma reivindicativa presentada por los trabajadores, estando de acuerdo ambas partes en la duración del convenio que será de un año, entrando en vigor el primero de Enero de 1979 y revisándose en Julio si el coste de vida aumentase más del 6,5 por ciento. Se trató a continuación el capítulo, contenido en la plataforma, relativa a política de empleo donde se razonó el contenido de sus puntos, comprometiéndose la patronal a proponer una diferente redacción a estos temas.

En el capítulo de salarios y ante la petición de la parte social de un aumento del 17 por ciento, los empresarios expusieron sus criterios indicando que su oferta partía de un 11 por ciento, pudiéndose incrementar en base a aumentos de productividad, oferta ésta que concretarán en la próxima reunión que tendrá lugar el próximo día 18 a las nueve horas en la AISS.

Por otra parte y al objeto de informar de estas y las futuras negociaciones, así como tomar las oportunas decisiones la Comisión negociadora de los trabajadores ha convocado una asamblea provincial de delegados y comités de empresa para el jueves día 18 a las diez de la mañana en la AISS de Burgos»

NEGOCIACIONES SOBRE EL CONVENIO DE CAJAS DE AHORRO

«El día 10 se reunieron los representantes de los trabajadores de ahorro; previo acuerdo del pasado día 20 de Diciembre, con la Patronal del sector, para iniciar las negociaciones del XII convenio colectivo

Dichos representantes integran la Comisión negociadora, surgida después de un largo proceso, a través de asambleas celebradas en la gran mayoría de las Cajas de Ahorro, estando compuesta por delegados de dichas asambleas, agrupados por Federaciones en un 50 por 100 y por miembros de centrales sindicales: CC.OO SOC, SOC, Federación de APECA, UGT, USO, CSUT y CNT en el otro 50 por 100. Dicha comisión es una parte de la permanente, formada por representantes de todas las Cajas.

Los empresarios argumentaron la imposibilidad de iniciar la misma por la impugnación presentada en el Ministerio de Trabajo por la FITC, contra la Comisión negociadora de los trabajadores.

USO SE ENTREVISTA CON EL DIRECTOR GENERAL DE A.S.

«En la mañana del día 11, se celebró una reunión en Madrid en la Dirección General de Asistencia Sanitaria entre D. Manuel Evangelista Benítez, director general, D. Víctor Conde, subdirector, una representación de cuatro trabajadores del Hospital de los Santos Reyes, la Secretaría estatal de Sanidad de la USO, un asesor del gabinete técnico confederal, así como la Unión local de Aranda de Duero de la Unión Sindical Obrera, convocante de la reunión.

Los reunidos trataron de la grave situación por la que atraviesa el Hospital de los Santos Reyes de esta localidad a causa de la sorprendente actitud del Instituto Nacional de Previsión con relación al concierto que tiene en vigor con dicho Hospital. Se habló también de las constantes presiones que el INP ejerce reiteradamente tanto sobre el Hospital como sobre la asistencia sanitaria en Aranda de Duero y su comarca

El Sr. Evangelista acogió la exposición hecha, quedó en estudiar el tema, acordándose mantener una nueva reunión en fecha próxima».

AGENTE VENTAS EXCLUSIVO

PARA ARTICULOS AUXILIARES EN TODO TIPO DE INDUSTRIA.

Lo solicita Empresa sólida y líder de Mercado en su especialidad.
Zona de trabajo: BURGOS, ALAVA y LOGROÑO.

OFRECEMOS:

- **Integración en Compañía en constante expansión. Importante cartera de clientes.**
- **Constante apoyo publicitario y técnico.**
- **Remuneración del orden 750.000/800.000 pesetas anuales, compuestas por sueldo, comisiones, incentivos.**
- **Revisión anual ingresos.**
- **Dietas y kilometraje en desplazamientos.**

SE REQUIERE:

- **Experiencia en ventas a la industria.**
- **Estudio peritaje industrial (no imprescindible).**
- **Residencia Burgos capital.**
- **Vehículo propio.**
- **Dedicación exclusiva.**

Remitir historial formativo y laboral necesariamente manuscrito, adjuntando fotografía reciente al Apartado de Correos núúmero 67 de MATARO (Barcelona). Rfcia. 6.451. Contestamos todas las solicitudes — Garantizamos reserva absoluta.

(SEAF/PPO B-14, Núm. 411)

CON LA CALIDAD Y PRESTIGIO DE SIEMPRE... UNA GRAN OFERTA DE ALTA FIDELIDAD

Dual · PIONEER · AKAI

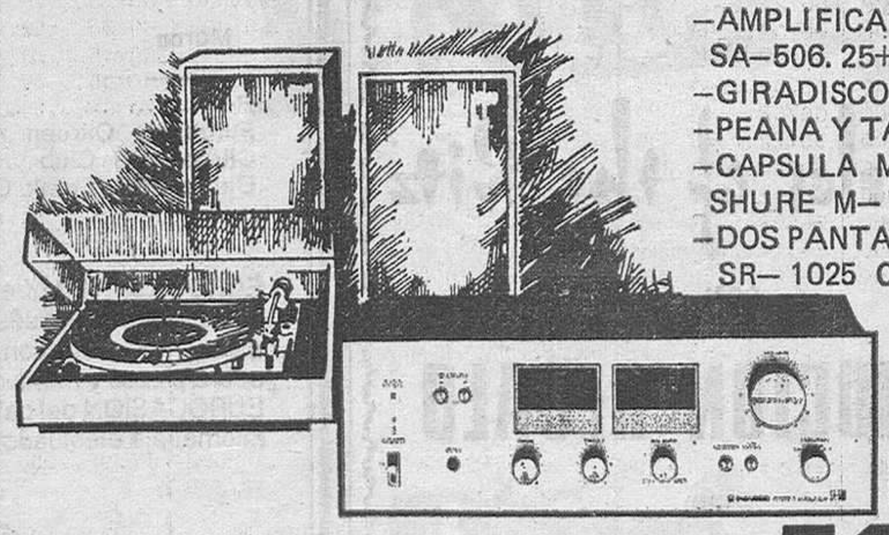

-AMPLIFICADOR PIONEER SA-506. 25+25 W. R.M.S.
-GIRADISCOS DUAL 1225
-PEANA Y TAPA SENEY
-CAPSULA MAGNETICA SHURE M-75.
-DOS PANTALLAS AKAI SR-1025 CL.

P.V.P 54.000

UTILICE NUESTRA TARJETA CREDIMUSIC

Rue'a hifi

PLAZA MAYOR, 33
Telf. 20 12 70
BURGOS

M.E.C.D. 2017

Inundaciones en Miranda y la zona de Espinosa de los Monteros

Se desbordaron el Ebro y el Trueba

La carretera Burgos-Santoña, cortada al tráfico

En zonas del Norte de la provincia se han registrado inundaciones, causadas por el régimen de lluvias intensas de los últimos días, lo que originó el desbordamiento de algunos ríos.

A primeras horas de la mañana de ayer quedó normalizada la situación en Miranda, localidad afectada en varios puntos del casco urbano al desbordarse el Ebro. También la circulación sufrió retrasos de escasa importancia, ya totalmente resueltos, debidos a las interrupciones parciales.

El viernes, hacia las siete de la tarde, las aguas del Ebro se salieron del cauce, inundando algunas calles más bajas de la ciudad: concretamente, las de Burgos, Bilbao (en la entrada por la N-I, y las de Arenal e Independencia; en cuatro edificios de estas dos últimas el agua penetró en las plantas bajas, que se utilizan como cuartos trasteros; son los números 14 y 16 de la calle Independencia y los números 2 y 4 de la del Arenal; los daños son de escasa cuantía.

Dotaciones de la Policía Municipal mirandesa, que estaban haciendo servicio en los colegios electorales, se aplicaron, desde las siete de la tarde, en la regulación del tráfico y desvío en las calles más afectadas: en la N-I, frente al hotel Don César y estación gasolinera Los Llanos, y el puente Ocaña y calle del Arenal; en el puente, el agua desbordada alcanzó una altura de casi un metro. En todos estos lugares fue desviado el tráfico.

No se tienen noticias de localidades próximas a Miranda afectadas por la riada, ni de otros desperfectos que ésta haya podido causar, en esta zona.

Ayer, a primera hora de la mañana, la situación estaba normalizada.

EN ESPINOSA

El río Trueba se desbordó en parte de su recorrido, inundando áreas de cultivo. Las localidades más afectadas son, en principio, las de Bárcena de Pienza y Espinosa de los Monteros.

En la primera de las localidades citadas las aguas invadieron la vivienda de Avelino Vivanco Alonso, causando daños diversos y el destrozo de los cereales y patatas que tenía almacenados. A fin de salvar dicha casa, fue necesario cortar la carretera local de Bárcena a Quintanilla de Prensa, con la habilitación de diversas zanjas para la evacuación de las aguas.

En Espinosa de los Monteros, las aguas desbordadas penetraron igualmente en la fábrica de conservas «Ancheguera», propiedad de don Angel Santisteban Negrete. Alcanzaron una altura de un metro aproximadamente, afectando especialmente a las oficinas y maquinaria, causando daños de cierta consideración.

CORTADA LA CARRETERA BURGOS - SANTOÑA

Como consecuencia de fuertes temporales de lluvia, ha quedado cortada la carretera C-629 de Burgos a Santoña, Km. 118 entre las localidades Lanestosa y Ramales de la Victoria, por daños en la explanación y pavimento de la carretera.

Desvíos en la provincia de Burgos: Señalizados en intersecciones con C-6.318 en Bercedo.

La Jefatura Provincial de Carreteras del Ministerio de Obras Públicas comunica al efecto que no puede precisarse el tiempo para el restablecimiento de la circulación.

Los 400 millones de las 10 series del «gordo» se fueron a Pamplona

Pamplona (EFE). — Las diez series del número 76.518, premiado con 40 millones de pesetas, ha sido vendido íntegramente en la Administración de autobuses de Pamplona y adquirido por el bar Avenida del barrio de la Chantrea.

Los cuatrocientos millones del premio están bastante repartidos y la mayoría de los clientes de este bar han sido agraciados con cuatro millones de pesetas cada uno.

¡¡ATENCION!!

Casa nueva, preciosa, amueblada cocina, tres plantas, 10 amplios dormitorios. Magníficos baños (3) Soleada terraza por San Pablo Adecuada profesionales. Hostal, calefacción, agua caliente centrales VENDO CAMBIO, por piso 4 a 5 dormitorios PRIGO Moneda, 13.

LOTERIA NACIONAL

SORTEO DEL DIA 13 DE ENERO DE 1979

Diez series de 80.000 billetes cada una

SORTEO 2/79

Lista acumulada de las cantidades que han correspondido a los números premiados, clasificados por su cifra final

Estos premios podrán cobrarse hasta el día 13 de julio de 1979, INCLUSIVE

1	2	3	4	5	6	7	8	9	0
Números Pesetas	Números Pesetas	Números Pesetas	Números Pesetas	Números Pesetas	Números Pesetas	Números Pesetas	Números Pesetas	Números Pesetas	Números Pesetas
22301...50.000	22302..1.050.000	22303..20.000.000	22304..1.050.000	22305...50.000	22306...50.000	22307..100.000	22308...55.000	22309...50.000	22310...50.000
22311...50.000	22312...50.000	22313...50.000	22314...50.000	22315...50.000	22316...50.000	22317...50.000	22318..105.000	22319...50.000	22320...50.000
22321...50.000	22322...50.000	22323...50.000	22324...50.000	22325...50.000	22326...50.000	22327...50.000	22328...55.000	22329...50.000	22330...50.000
22331...50.000	22332...50.000	22333...50.000	22334...50.000	22335...50.000	22336...50.000	22337...50.000	22338...55.000	22339...50.000	22340...50.000
22341...50.000	22342...50.000	22343...50.000	22354...50.000	22345...50.000	22346...50.000	22347...50.000	22348...55.000	22349...50.000	22350...50.000
22351...50.000	22352...50.000	22353...50.000	22364...50.000	22355...50.000	22356...50.000	22357...50.000	22358...55.000	22359...50.000	22360...50.000
22361...50.000	22362...50.000	22363...50.000	22374...50.000	22365...50.000	22366..100.000	22367...50.000	22368...55.000	22369...50.000	22370..100.000
22371...50.000	22372...50.000	22373...50.000	22384...50.000	22375...50.000	22376...50.000	22377...50.000	22378...55.000	22379...50.000	22380...50.000
22381...50.000	22382...50.000	22383...50.000	22394...50.000	22385...50.000	22386..100.000	22387..100.000	22388...55.000	22389...50.000	22390...50.000
22391...50.000	22392...50.000	22393...50.000	60704...50.000	22395...50.000	22396...50.000	22397...50.000	22398...55.000	22399...50.000	22400...50.000
60701...50.000	60702...50.000	60703...50.000	60714...50.000	60705...50.000	60706...50.000	60707...50.000	60708...55.000	60709...50.000	60710...50.000
60711...50.000	60712...50.000	60713...50.000	60724...50.000	60715...50.000	60716...50.000	60717...50.000	60718..105.000	60719...50.000	60720...50.000
60721...50.000	60722...50.000	60723...50.000	60734...50.000	60725...50.000	60726...50.000	60727...50.000	60728..105.000	60729...50.000	60730...50.000
60731...50.000	60732...50.000	60733..100.000	60744..10.000.000	60735...50.000	60736...50.000	60737...50.000	60738...55.000	60739...50.000	60740...50.000
60741...50.000	60742...50.000	60743...652.500	60754...50.000	60745...652.500	60746...50.000	60747...50.000	60748...55.000	60749...50.000	60750...50.000
60751...50.000	60752...50.000	60753...50.000	60764...50.000	60755...50.000	60756...50.000	60757...50.000	60758...55.000	60759...50.000	60760...50.000
60761...50.000	60762...50.000	60763...50.000	60774...50.000	60765...50.000	60766...50.000	60767...50.000	60768...55.000	60769...50.000	60770...50.000
60771...50.000	60772...50.000	60773...50.000	60784...50.000	60775...50.000	60776...50.000	60777...50.000	60778...55.000	60779...50.000	60780...50.000
60781...50.000	60782...50.000	60783...50.000	60794...50.000	60785...50.000	60786...50.000	60787...50.000	60788...55.000	60789...50.000	60790...50.000
60791...50.000	60792...50.000	60793...50.000	60804...50.000	60795...50.000	60796...50.000	60797...50.000	60798...55.000	60799...50.000	60800...50.000
76501...50.000	76502...50.000	76503...50.000	76504...50.000	76505...50.000	76506...50.000	76507...50.000	76508...55.000	76509...50.000	76510...50.000
76511...50.000	76512...50.000	76513...50.000	76514...50.000	76515...50.000	76516...50.000	76517..2.050.000	76518..40.000.000	76519..2.050.000	76520...50.000
76521...50.000	76522...50.000	76523...50.000	76524...50.000	76525...50.000	76526...50.000	76527...50.000	76528...55.000	76529...50.000	76530...50.000
76531...50.000	76532...50.000	76533...50.000	76534...50.000	76535...50.000	76536...50.000	76537...50.000	76538...55.000	76539...50.000	76540...50.000
76541...50.000	76542...50.000	76543...50.000	76544...50.000	76545...50.000	76546...50.000	76547...50.000	76548...55.000	76549...50.000	76550...50.000
76551...50.000	76552...50.000	76553...50.000	76554...50.000	76555...50.000	76556...50.000	76557...50.000	76558...55.000	76559...50.000	76560...50.000
76561...50.000	76562...50.000	76563...50.000	76564...50.000	76565...50.000	76566...50.000	76567...50.000	76568...55.000	76569...50.000	76570...50.000
76571...50.000	76572...50.000	76573...50.000	76574...50.000	76575...50.000	76576...50.000	76577...50.000	76578...55.000	76579...50.000	76580...50.000
76581...50.000	76582...50.000	76583...50.000	76584...50.000	76585...50.000	76586...50.000	76587...50.000	76588...55.000	76589...50.000	76590...50.000
76591...50.000	76592...50.000	76593...50.000	76594...50.000	76595...50.000	76596...50.000	76597...50.000	76598...55.000	76599...50.000	76600...50.000
Terminaciones	Terminaciones	Terminaciones	Terminaciones	Terminaciones	Terminaciones	Terminaciones	Terminaciones	Terminaciones	Terminaciones
291...50.000	142...50.000	7443...500.000	264...50.000		366...50.000	027...50.000	408...55.000		7130...500.000
	902...50.000	203...50.000	414...50.000		386...50.000	137...50.000	658...55.000		110...50.000
	922...50.000	733...50.000	444...50.000			307...50.000	728...55.000		370...50.000
						387...50.000	948...55.000		610...50.000
						457...50.000	18...55.000		
						897...50.000	8....5.000		
						917...50.000			

INSTRUCCIONES PARA LA CONSULTA DE ESTA LISTA

1.ª Compruebe si la fecha del sorteo y el dibujo que figuran en la parte superior de la lista coinciden con los de su billete o décimo.

2.ª En cada columna, y sólo en ella, están todos los premios y reintegros que han correspondido a todos los números que terminan con la cifra grande que la encabeza, clasificados en dos grupos: números completos y terminaciones.

Por ejemplo, si su número termina en 1, ha de fijar su atención únicamente en la columna encabezada con un uno. Los premios indicados en la columna «pesetas» son los que corresponden a un billete, o sea, a diez décimos.

3.ª Vea si en la columna de números aparece el que Vd. juega y, si así fuera, a la derecha encontrará acumulado el importe total de los premios que han correspondido al billete. En este caso ya no es preciso seguir consultando la lista.

4.ª Si no está su número completo puede tener premio en el grupo de terminaciones. Si las hay de cuatro cifras y su número las tiene igualmente dispuestas, a la derecha encontrará el total de premios que han correspondido a todos los números que terminan con esas cuatro cifras.

Si no tiene premio por terminación de cuatro cifras, o no las hay, proceda en la misma forma con las terminaciones de tres cifras, en su caso con las de dos y, finalmente, con la de una.

M.E.C.D. 2017

PLENO DE LA JUNTA PRO-CATEDRAL

No se sabe nada de los quince millones de pesetas prometidos por el Ministerio de Cultura para reparación de la Catedral

Urge proseguir los trabajos de reparación de techumbres, prácticamente paralizados en 1978 y acometer la restauración de las agujas de la capilla del Condestable (en grave peligro) y de la fachada de Coronería

Relanzamiento de la suscripción popular.- El Banco de España ha entregado ya 1.500.000 pesetas

En días pasados se reunió en sesión plenaria la Junta Pro-Catedral. El acto tuvo lugar en la Sala Capitular del templo catedralicio. Ultimamente ha sufrido una modificación la composición de la Junta, acomodada a las actuales circunstancias. Fueron invitados por primera vez a la reunión como nuevos miembros el presidente del Consejo general de Castilla y León, delegado del Ministerio de Cultura, delegado del Ministerio de Obras Públicas y Urbanismo, presidente del Colegio de Arquitectos representante de la Banca, director del Colegio Universitario, decano de la Facultad de Teología, presidente de la Hermandad de Peñas, presidente de la Asociación de la Prensa y presidente de la Asociación de la Radio.

Abrió la sesión el señor arzobispo de la diócesis con unas palabras de saludo y de agradecimiento por la colaboración prestada en un asunto tan importante para la ciudad y para toda España. A continuación el canónigo, señor Rebollo, leyó un informe sobre el estado actual de las obras y gestiones realizadas para la ejecución de nuevos proyectos. En estos dos años y medio se han realizado las siguientes obdas de renovación de techumbres: Capillas de Santa Tecla y Santa Ana, Crucero Sur, Capillas de la Natividad, San Nicolás, San Antonio y San Gregorio, tejadillo de paso entre la capilla del Condestable y la de Santiago, Girola y Cabecera de la nave central hasta el Cimborrio. Juntamente con los tejados se han emprendido obras para reponer y consolidar algunas gárgolas, antepechos, pináculos y otros adornos.

Casi todos estos trabajos se hicieron durante los años 1976 y 1977. El año que acaba de terminar, ha sido muy desfavorable para la marcha de las obras, que han estado casi paralizadas. Se terminó la cabecera de la nave central y se emprendió, a cargo exclusivo de la Junta Pro-Catedral la reparación de una zona comprendida entre la capilla del Condestable y la de Santiago, que da a la calle Diego Porcelos. La barandilla y pináculos eran un peligro para todos los transeúntes por el estado de descomposición de la piedra.

Para la realización de todas estas obras el Cabildo Metropolitano y la Junta Pro-Catedral han colaborado con la cantidad de 12.812.405,66 pesetas. Por su parte la Administración del Estado ha contribuído hasta ahora con 14.860.000 a los que hay que sumar otros cinco millones, que todavía no han sido hecho efectivos y que corresponden al último proyecto ejecutado en la nave central.

El año 1978 ha sido pródigo en gestiones ante la Administración del Estado tanto por parte del Cabildo, como también por parte del gobernador civil y del delegado de Cultura. Todo ello culminó con la concesión de quince millones de pesetas para obras en la Catedral. Este anuncio fue hecho por el propio ministro de Cultura durante su visita a Burgos en el mes de Septiembre y posteriormente confirmado por el director general del Patrimonio Artístico, Archivos y Museos. No obstante, en estos momentos nada se sabe con certeza sobre el destino de esos quince millones, pues todavía no se ha encargado proyecto alguno para proseguir las obras de renovación de techumbres.

Sobre la marcha de la suscripción puede decirse, que hasta esta fecha han aparecido cuarenta relaciones de donantes con un volumen total recaudado de 11.615.660,60 pesetas. En esta suma no figura una subvención de la Junta de Templos Parroquiales por valor de 200.000 pesetas, ya que todavía no se ha percibido. Hemos de destacar la aportación generosa del Banco de España con un total de millón y medio de pesetas, a razón de medio millón de pesetas de subvención anual en tres años consecutivos. Estamos también agradecidos a nuestro ilustre paisano don Agustín Alcocer y Modeno, secretario general del Banco, que todos los años gestiona y nos da a conocer la subvención.

A vista de estos datos, parece ser que la primera preocupación de la Junta Pro-Catedral ha de ser aprovechar este año. No pueden paralizarse las obras un año más. Urge aclarar el destino de los quince millones concedidos por el ministro de Cultura a cargo del presupuesto de 1978. A partir de aquí queda un amplio programa de trabajos, pues no hemos de olvidar que el problema del deterioro de la piedra es mucho más grave que el de las techumbres. Habría que comenzar pronto el tratamiento de alguna fachada, como la de la Coronería, que corre peliaro de desintegrarse. También preocupa el grave deterioro de algunas de las agujas de la capilla del Condestable, que amenazan con venirse abajo, pudiendo arrastrar consigo la misma bóveda de esta importantísima joya del arte burgalés.

Una vez terminada la lectura del informe se abrió un interesante diálogo entre los asistentes, que se centró en los siguientes puntos. Primeramente se sintió la urgencia de hacer efectivos los quince millones concedidos por el Ministerio de Cultura para el ejercicio de 1978. No se pueden continuar las obras hasta que la Dirección general del Patrimonio Artístico encargue oficialmente los nuevos proyectos, que ya están preparados. El gobernador civil se encargó de hacer llegar al Estado el parecer de la Junta Pro-Catedral y urgir la inversión inmediata de la subvención concedida.

A continuación se suscitó el tema de la dirección técnica de las obras. La Junta Pro-Catedral reiteró la conveniencia de seguir por el camino emprendido confiando al arquitecto don Marcos Rico Santamaría la confección de los proyectos y ejecución de los mismos, tal como se viene haciendo hasta ahora con excelentes resultados. Por otra parte las obras han de ser siempre supervisadas por los Servicios Técnicos de la Comisaría Nacional del Patrimonio Artístico, con lo que se asegura una nueva garantía y no se crean nuevos tropiezos.

Por último se vio la necesidad de relanzar la suscripción, interesando a todos los burgaleses y de manera especial a las Instituciones y Entidades. La Dirección general del Patrimonio Artístico nos exige una colaboración adecuada para a nueva concesión de subvenciones. Falta todavía más del sesenta por ciento del trabajo de renovación de techumbres, lo que supone una inversión aproximada de cuarenta a cincuenta millones de pesetas. Suele suceder que al publicar repetidas veces la concesión de un donativo o subvención se da la impresión de que ya se han recaudado muchos millones. Las cuentas que acabamos de exponer son suficientemente claras. Nos falta mucho dinero para terminar los tejados. Esto sin tener en cuenta el gravísimo problema de la conservación de la piedra, que exigirá un esfuerzo mayor. A pesar de todo seguimos confiando, porque contamos con la simpatía y la colaboración de todos los burgaleses.

EMPRESA DE AMBITO NACIONAL DE SERVICIOS DEL AUTOMOVILISTA

PRECISA

DELEGADO PARA BURGOS

Que disponga de:

Teléfono y Coche-Grúa para traslado de Turismos.

Interesados escriban a C.E.D.S.A. Centro Español de Servicio del Automovilista. Avda. José Antonio, N.° 31 - 6.°, Oficina N.° 18 MADRID-13.

VIDA CULTURAL

ASOCIACION PROVINCIAL DE AMAS DE CASA

Pasadas las vacaciones, esta Asociación reanuda sus actividades mañana, lunes, a las 4,30 con un café coloquio que tendrá lugar en nuestro domicilio social calle Vitoria número 19 cuarto izquierda.

Cada vez es mayor el presupuesto que se destina a la decoración del hogar con gran renovación de mobiliario, por tanto es imprescindible que antes de gastar sepamos cómo hacerlo para que suponga una buena inversión.

El coloquio estará dirigido por los señores don José Manuel Gómez Hernández, Manuel re-Fortea y don José-Antonio Vilumbrales decoradores de la firma «Stmobel».

Como complemento se darán lecciones prácticas en la exposición de dicha firma.

Las visitas se realizarán en grupos reducidos, todas las semanas, según orden de inscripción en esta Asociación.

Han quedado también reanudados los cursos de Inglés y Francés, Esmalte en frío, Pasta de papel, Miga de pan, Labores de aguja y ganchillo, Gimnasia, Natación y Tenis.

En breve comenzará un curso de Electricidad para el cual está abierta la inscripción. Se notificará la fecha de su comienzo. Así mismo está abierta la inscripción para los cursillos de Psicología y Pedagogía.

ENCUENTRO SOBRE EL HIJO Y EL FILICIDIO

Del día 1 al 4 del próximo mes de Febrero se celebrará en Madrid el primer encuentro nacional sobre el hijo y el filicidio (muerte dada por un padre a su propio hijo).

El tema de este importante encuentro será «El hijo en la actual sociedad» e incluye conferencias, mesas redondas, coloquios, comunicaciones, trabajos en grupo, exhibición de películas, diapositivas etc.

La convocatoria está dirigida a pediatras, tocoginecólogos, asistentes y trabajadores sociales, psicólogos, psiquiatras, fatronas, maestros, educadores, abogados, religiosos, periodistas, sociólogos, etc.

Quienes deseen recibir gratuitamente Noticias de Filium pueden solicitarlo al apartado de correos 2.241-Madrid.

Escuela Universitaria del profesorado de EGB de Burgos

Exámenes extraordinarios de Febrero 1979

Se pone en conocimiento de los alumnos de este Centro, tanto de los planes a extinguir de tercer curso como del Plan 1971, que tengan una o dos asignaturas para terminar la Carrera que la matrícula queda abierta durante los días 15 al 25 de Enero, ambos inclusive.

Asimismo se comunica que el calendario de exámenes quedará expuesto en el tablón de anuncios del Centro a partir del próximo día 29 del corriente.

Reválida Plan 1967 y Plan 1950.

La matrícula de reválida tanto del Plan 1950 como del 1967 quedará abierta durante los días 1 y 2 de Febrero del corriente.

Los temas de la Prueba de Madurez (Plan 1967) quedan espuestos a partir del día 15 de Enero en el tablón de anuncios del Centro, teniendo lugar los exámenes de dichas reválidas el día 6 de Febrero a las 10 horas de la mañana.

Fuentes Quintana hablará en Burgos el próximo día 19

Sobre "Situación actual de la Economía española"

Según nuestras noticias, el eminente profesor Fuentes Quintana, ex-vicepresidente y ex-ministro de Economía del Gobierno pronunciará una conferencia el próximo día 19 en nuestra ciudad, y en acto organizado por la sede regional burgalesa de la Universidad Nacional de Educación a Distancia.

Se celebrará en el salón de Estrados de la Diputación y el tema de la conferencia será «Situación actual de la Economía española»

El eminente economista ya disertó en anteriores ocasiones en actos organizados por «Aula Burgos 70».

EL HOSTAL CARLOS V

que venía siendo regentado por D. Arturo Barriocanal Alegre, pasa a ser regentado por D. José Fernández García.

TRABAJOS DE CALIDAD

TALLERES GRAFICOS

DIARIO DE BURGOS
San Pedro de Cardeña, 34
Teléfono 21 73 58

Mañana, LIQUIDACION

CALZADOS PEREZ

SECCION: MONEDA

M.E.C.D. 2017

crónica política semanal

LOS INDECISOS DECIDIRAN NUESTRO FUTURO. — TODOS SOMOS RESPONSABLES. — JUNTO AL NIHILISMO SUICIDA QUE LES IMPULSA, HAY UNAS FUERZAS OCULTAS QUE ARMAN A LOS TERRORISTAS. — ¿CABRIA UN GOBIERNO PROVISIONAL DE TECNICOS HASTA LAS ELECCIONES?

Madrid. — (Crónica política de «Logos», por F. L. DE PABLO).

La yuxtaposición de dos situaciones tan antitéticas como el terrorismo y el doble proceso electoral, envenenadas además por la lucha de clases desatada por las huelgas que convocan las centrales sindicales, puede llevarnos al caos. La conclusión que podría extraerse a la ligera es la de responsabilizad al señor Suárez, por haber anticipado las elecciones. No vamos a regatear el tanto de culpa que al presidente y a su Gobierno correspondan. Pero recordemos que quienes más se oponían a las elecciones, como el señor Carrillo, acaban por concluir que el presidente no tenía otra opción que convocarlas.

El anticipo de las legislativas era inevitable por el coste, tanto para la UCD como para el Estado, de una investidura que maniataba al partido en el poder a la hora de negociar unos estatutos de autonomía, proyectados por quienes tienen un concepto plurinacional del Estado aue no se corresponde con el que psicológicamente refleja la mayoría de la comunidad española, que no quiere renunciar a la unidad e integridad territorial e histórica. Pero sobre todo, la inevitabilidad de las elecciones legislativas anticipadas vino urgida por el carácter constituyente adquirido por las primeras Cortes democráticas, el error del Gobierno de haber asumido un plazo cierto para las elecciones municipales en lugar de haberlas convocado inmediatamente después del «15-J» y la necesidad imperiosa de concluir el proceso de transición.

Ya no caben lamentaciones. Suponemos que el Gobierno midió las consecuencias de su decisión. Sabía perfectamente que podría incrementarse la escalada terrorista y que las centrales que no habían querido un pacto económico sobre bases reales, tratarían también de explotar la negociación de convenios colectivos que afectan a más del ochenta por ciento de la población laboral española, para mejorar su imagen ante los asalariados y ayudar a los partidos de quienes son sucursales. La patronal, entre tanto, tampoco parece sentirse muy urgida por la situación sociolaboral y espera con dolosa paciencia a que las elecciones despejen la incógnita de quién debe mandar en este país.

El capital está apostando por los dos caballos mejor colocados, el PSOE y la UCD, pero sin dejar a las promesas, desde la coalición democrática a la derecha y el PCE. Hay que ver lo pluralista que es don dinero. Esperemos que los indecisos le ayuden y, por lo menos, contribuyan a que el 1.° de Marzo salga de las urnas una opción de Gobierno claramente mayoritaria. Porque si no es así, que Dios reparta suerte.

TODOS RESPONSABLES

Ya no cabe atacar a la Prensa de catastrófica. Aquí cada uno tenemos nuestra cuota de responsabilidad. El Gobierno es responsable pero también quienes provocan o practican la insolidaridad entre los diversos factores de la producción, el deterioro de los servicios comunitarios, el absentismo, la indisciplina y la escasa productividad laboral, la generalización de la chapuza nacional, el egoísmo, el «pasotismo» y cuantas permisividades han aflorado en esta etapa de transición, confundiendo el ejercicio responsable de las libertades con el libertinaje. Son también los partidos, las centrales y todas aquellas instituciones que han jugado con los ciudadanos hinchándoles la cabeza de sus derechos, pero reclamándoles tibiamente sus deberes, los auténticos responsables del presente caos social. Como encauzadores de la conflictividad, los partidos están fracasando, lo que ha aumentado el número de los indecisos, de los no afiliados, de los descomprometidos.

Paradójicamente, de estos indecisos va a depender que salga esa opción política mayoritaria que nos saque de este marasmo que intranquiliza a los españoles. Porque es la comunidad en su conjunto a la que golpean los asesinos de magistrados, militares, fuerzas de seguridad y hasta policías de tráfico. Junto al nihilismo suicida que les impulsa, hay unas fuerzas oscuras que arman a los terroristas. Quizá no sea la tópica conjura «judeo-masónica», pero es evidente que hay fuerzas políticas y económicas del exterior que nos quieren mantener diferentes como al enfermo crónico de Europa, en cuyas vísceras, como ha dicho esta semana el sociólogo Linz, se ensayan y experimentan las crisis sociales que sacuden a la comunidad consumista occidental. Hay también quienes quieren seguir repartiéndose el patrimonio de nuestro esfuerzo colectivo o los que pretenden cabalgar el país a sus anchas, como finca propia. A todos ellos hacen el juego los terroristas, probablemente la mayoría de ellos procedentes de las capas menos favorecidas.

Pero tanto los indecisos como los convencidos de una ideología o de un programa, tenemos que reaccionar responsablemente ante todo terrorismo, sea el de los que matan a traición, el de los que manipulan a los trabajadores para hacer carrera política, a costa de hundir la economía, o el de los que no invierten, ni negocian mejoras sociales razonables y en definitiva de todos aquellos que al no cumplir con su deber practican un terrorismo que acentúa las diferencias y confronta entre sí a los ciudadanos, en lugar de ofrecerles factores de integración que ayuden a mejorar la convivencia social.

¿CABRIA UN GOBIERNO DE TECNICOS?

El Gobierno no puede quedar paralizado por el ataque terrorista y permitir que divida a las fuerzas armadas y de seguridad. Si es preciso tiene que utilizar los mecanismos constitucionales de excepción, para garantizar la continuidad del proceso democrático y sobre todo, la vida de los ciudadanos, sin necesidad de que éstos hayan de recurrir al linchamiento, como el otro día en Moratalaz, o decidan sacrificar el proceso democrático por su seguridad. Si es preciso, mientras los actuales ministros buscan los votos en provincias, Suárez tendría que plantearse un calafateo del Gabinete, estableciendo un Gobierno de técnicos menos gastados hasta que hablen las urnas. Un Gobierno provisional que se entregará estos dos meses a la tarea de asegurar el funcionamiento de todos los servicios del Estado, tanto los que tienen que perseguir al terrorismo, prevenirlo o enjuiciarlo, como quienes deben mantener la productividad de la Administración o estimular la confianza de los factores de la producción para que ésta no se detenga, o buscar las vías de diálogo y negociación para que sólo en último extremo se recurra a la huelga.

ETIQUETAS QUE AGRUPEN VOTOS

Los partidos tienen una grave e histórica responsabilidad antes del 16 de este mes —fecha en que concluye el plazo de presentación de coaliciones— para presentar etiquetas electorales que puedan agrupar a los ciudadanos de modo que sus votos sean útiles y no se desperdiguen y fragmenten, impidiendo alcanzar una mayoría que apoye a un Gobierno estable y eficaz. Ni el talante, ni el tono, ni el estilo con que se han pronunciado estos días representantes de partidos afines, como los señores Abril y Fraga es el que conduce a la victoria. Si no se unen, al menos que no se ataquen en medio del regocijo de sus adversarios. Una vez más los personalismos de nuestra clase política van a dar un giro copernicano a la Historia de este viejo pueblo, tan necesitado de estabilidad y progreso. Porque si los afines van divididos y ninguno de ellos obtiene una clara mayoría, ¿qué coaliciones parlamentarias podrían formarse después? Aún están a tiempo de remediarlo.

SUPERMERCADOS
SABECO
especialistas de la alimentación

Promoción hasta el 27 de ENERO

Café Superior, 500 grs	135,-
Queso en porciones, caja	36,-
Arroz selecto, kilo	34,-
Chocolate Vaquitas	39,-
Laca Fixpray	155,-
Bilore, 5 kilos (con obsequio)	298,-

Pañales Mami 40 unidades 135

Leche Clesa botella 1 1/2 litros 48

Y del 15 al 20 de enero, fíjese en las sensacionales ofertas de La semana del cerdo

M.E.C.D. 2017

LA CAMARA DE COMERCIO E INDUSTRIA PROTESTA ANTE LA CONVOCATORIA DE ELECCIONES GENERALES Y MUNICIPALES

Acuerdos adoptados por el pleno de la entidad

El Pleno de la Cámara de Comercio e Industria de Burgos, en su primera sesión tras la constitución corporativa el pasado mes de Diciembre, acordó enviar un telegrama al Consejo Superior de Cámaras, para su trámite a la Presidencia del Gobierno, expresando su respetuosa pero enérgica protesta por la convocatoria de elecciones generales y municipales para los meses de Marzo y Abril, en fechas laborables, lo que representa un grave problema económico para el país y en concreto para las actividades productoras en este difícil momento coyuntural.

La sesión fue presidida por su titular, don Antonio Medrano de Pedro, asistiendo los vicepresidentes señores Gómez Barredo, en representación de la Industria, y Campo Pampliega (D. Juan) por el sector Comercio; la mayor parte de sus vocales; secretario general señor Miguel de la Villa y vicesecretario y asesor jurídico, señor García Gallardo del Río.

Aprobada el acta de la sesión anterior, la Presidencia procedió a la entrega de los carnets justificativos de ser miembros de la entidad cameral y del cargo que cada uno ocupa en la misma. A continuación, el comité ejecutivo propuso al Pleno, de acuerdo con el reglamento de la Cámara, el nombramiento de vocales cooperadores, acordándose hacerlo a los siguientes: gerente del Polo Industrial y del Patronato de Desarrollo Provincial, delegados provinciales de Industria y de la Secretaría de Estado para el Turismo; jefe provincial de Comercio Interior, presidentes de las Cámaras locales de Comercio e Industria de Miranda de Ebro y de Briviesca; presidente del Colegio de Corredores de Comercio, de Burgos; presidente del Colegio provincial de Agentes Comerciales y directores de las Cajas de Ahorros del Círculo Católico de Obreros y Municipal, de Burgos, explicando la Predencia el cometido y colaboración que estos vocales prestan a la Corporación y en definitiva, al comercio y a la industria burgaleses.

Posteriormente, la Secretaría general dio cuenta de las reuniones celebradas por el comité ejecutivo de la Cámara, desde la sesión constitutiva en las que se han abordado temas referidos a los presupuestos generales del nuevo ejercicio, horarios de reuniones de los órganos de gobierno de la Corporación, aportación de la Institución a la celebración de la cabalgata de Reyes, gestiones sobre horarios del Comercio durante las fiestas de la pasada Navidad, trámites para la presentación de las cuentas sobre las obras de ampliación y mejora recientemente llevadas a cabo, arrendamiento de nuevos locales, organización de cursillos de formación empresarial y a nivel de mandos intermedios, presentación de recurso sobre el anteproyecto de elevación de tarifas de mercados por parte del Ayuntamiento y trámite de apoyo a la Cámara de Comercio e Industria de León, respecto a las disposiciones oficiales sobre la adaptación de las Instituciones camerales en sus cuentas al plan nacional contable y los abonos de los importes de inspección y censura del desarrollo de sus ejercicios.

El señor Medrano de Pedro informó de las positivas gestiones llevadas a cabo cerca del Consejo General de Castilla y León a través de su presidente, señor Reol Tejada, para lograr el definitivo establecimiento de la aduana interior de la región castellano-leonesa en Burgos, haciendo un amplio informe del proceso llevado a cabo por la Cámara en los últimos años y de las esperanzadoras perspectivas que ahora se presentan para este logro. También se dio cuenta de un breve programa de gestiones y de la organización de diversos cursillos de interés práctico para empresarios, sobre aspectos fiscales, el impuesto de retención y otros aspectos formativos que en el futuro se intensificarán.

Los asistentes fueron informados posteriormente por la Presidencia y la Secretaría general de los criterios seguidos para la formación del presupuesto general de 1979 y tras responderse a algunas consultas, fue aprobado por unanimidad.

Ya dentro del capítulo de ruegos y preguntas, el vicepresidente representante del sector del Comercio pronunció unas palabras de saludo a todos los miembros del Pleno, haciendo un profundo y documentado análisis de la problemática económica general, de las nuevas circunstancias políticas del país y de los aspectos que más directamente afectan al Comercio, que realiza un trascendente papel en la realidad socio-económica y mercantil de la provincia y de España, destacando la voluntad de los representantes del Comercio de contribuir con su trabajo, creatividad y sentido moderno de la actividad a la solución de los problemas del mundo empresarial de los restantes sectores, cuya decidida colaboración hicieron patente.

Otros temas fueron tratados en la sesión que se levantó dos horas y media después de haberse iniciado.

Crítica a las centrales sindicales no independientes

Desaparece el propietario de una fábrica de guano

Madrid (Efe).— A consecuencia de las claras manipulaciones de las Centrales no independientes, la F. I. T. C. ha sido desplazada injusta y antidemocráticamente de la negociación del convenio de ahorro, dice un comunicado de la Federación Nacional de Asociaciones Profesionales de Empleados de Cajas de Ahorro (APECA).

Según A. P. E. C. A., las Centrales que componen la Comisión negociadora, conocían desde el 20 de Diciembre la disposición de la Confederación Española de Cajas de Ahorro (CECA) de no negociar mientras existan impugnaciones.

Agrega la nota que son estas Centrales las únicas responsables del punto muerto en que se encuentra la negociación, ya que se han negado a admitir a la F.I.T.C.

Para A. P. C. A., la F. I. T. C. es más representativa que otras Centrales presentes en la negociación y concluye diciendo que las Centrales "democráticas" no les importa "perjudicar a los trabajadores del sector con tal de seguir sus estrategias antidemocráticas y discriminatorias contra las organizaciones independientes".

DESAPARECE EL PROPIETARIO DE UNA FABRICA

Puerto de Santa María (Efe).— El propietario de la fábrica de guano "Viex Bahía", ha desaparecido del Puerto de Santa María, y ha dejado sin trabajo a los 15 operarios de la fábrica.

El propietario es un súbdito portugués —su nombre no ha sido facilitado— que había suscrito un contrato de explotación con el anterior propietario de la fábrica, Enrique Osborne McPierson.

Los operarios estaban sin cobrar sus salarios desde el mes de Noviembre último.

HUELGA EN LA "FORD"

Valencia (Efe).— El Comité de huelga de "Ford" ha comunicado que la huelga, convocada para hoy, ha sido seguida por la totalidad de los trabajadores, y destaca el apoyo de los encargados, técnicos y administrativos.

En la factoría se ha garantizado la seguridad y mantenimiento de la misma, con unos retenes como contempla la normativa legal.

EN LA CORUÑA, CESA LA HUELGA DE AUTOBUSES

La Coruña (Efe).— Ha finalizado hoy la huelga de autobuses de La Coruña, que se se había iniciado el pasado día 5, y los trabajadores volverán mañana a sus puestos, según un acuerdo alcanzado hoy en una reunión celebrada en la Delegación de Trabajo.

Creación del negociado de Coordinación en la Subdirección general del Patrimonio Artístico

Madrid (Efe). — Por orden del Ministerio de Cultura que hoy publica el "Boletín Oficial del Estado" se ha creado un negociado de Coordinación, adscrito a la Subdirección General del Patrimonio Artístico.

Su necesidad se justifica en virtud del considerable aumento del número de proyectos de obras particulares a realizar en conjuntos histórico-artísticos, de expedientes de declaración de los mismos y de jardines y parajes pintorescos, así como de proyectos oficiales de restauración de monumentos (en los que debe evacuarse el informe de la inspección técnica de monumentos y conjuntos histórico-artísticos), que hacen "necesaria la creación de una unidad administrativa que agilice la tramitación de los correspondientes expedientes".

Ha muerto el director de cine Franco Cirino

Roma (Efe). — Falleció hoy en Roma, a los 52 años, tras una breve enfermedad, el director italiano de cine Franco Cirino.

Durante sus treinta años de actividad cinematográfica, Cirino colaboró con prestigiosos cineastas como Frank Capra, Robert Aldrich y Stanley Kramer.

Trabajó también con Vittorio de Sica en la película "El viaje", cuyos protagonistas fueron Richard Burton y Sofía Loren, así como con Liliana Cavani en "El portero de noche", Alberto Bevilacqua en "La Califa" y Valerio Zurlini, en "El desierto de los tártaros".

VICENT GARCIA EDITORES, S. A.

PRECISA

REPRESENTANTE

A COMISION, INTRODUCIDO EN EL RAMO DE LA PAPELERIA, PARA LA VENTA EN EXCLUSIVA EN

BURGOS

DE SUS NUEVOS PRODUCTOS:

— Posters.
— Christmas.
— Comis-cards.
— Papel fantasía.
— Estampas Comunión.
— Láminas para enmarcar.
— Calendarios Infantiles.

Dirigirse a:
VICENT GARCIA EDITORES, S. A.
Polígono Industrial Fuente del Jarro, calle Ciudad de Sevilla, 18, PATEHNA (Valencia).
Teléfono: 158 26 00 (5 líneas)
Preguntar: SR. EBRI

PERFUMERIAS
ridruejo

COMUNICA A SU DISTINGUIDA CLIENTELA QUE DURANTE LOS DIAS 15 AL 20 DE ENERO, AMBOS INCLUSIVE, SE ENCUENTRA A SU DISPOSICION UNA SEÑORITA ESTHETICIENNE DE COSMETICA.

LANCÔME

PERFUMERIAS
ridruejo

CALLE MIRANDA, 17

JICAST

SOLO POR UNOS DIAS

PRECIOS ESPECIALES EN:

☆ CORTINAS
☆ ALFOMBRAS
☆ TAPICERIAS
☆ ARTICULOS DE CAMA Y MESA

DESCUENTOS: 10 - 20 - 30 y 40 %

JICAST

PLAZA DE LA CRUZADA, N.º 2

LABORATORIO FARMACEUTICO NACIONAL
SOLICITA

REPRESENTANTE A COMISION

SE OFRECE:
● Representante en exclusivo de productos de gran prestigio.

SE REQUIERE:
● Personas muy relacionadas con la clase médica, A. T. S., Auxiliares de Farmacia, etc.

Interesados: escriban urgentemente con «curriculum vitae» y fotografía reciente al apartado 14.072 de Madrid.

M.E.C.D. 2017

HEMOS HECHO UN DIESEL SIN PEDIR PRESTADO EL MOTOR.

PEUGEOT 504 DIESEL: UN PEUGEOT CON MOTOR DIESEL PEUGEOT.

50 AÑOS DE DIESEL.

En 1928 fue construido el primer motor Diesel de Peugeot. Y desde 1958, más de un millón y medio de motores Diesel han sido fabricados por Peugeot en sus factorías.

SIN OLORES. SIN RUIDOS. SIN VIBRACIONES.

El 504 Diesel es un Diesel sin olores, sin ruidos y sin vibraciones. Su interior ha sido aislado mediante paneles acolchados, por un sistema de aislamiento cuidadosamente estudiado.

TRES VECES MENOS CONTAMINANTE.

La combustión en el motor del Peugeot 504 da lugar a humos de escape más limpios, menos contaminados.

BAJO CONSUMO A MITAD DE PRECIO.

El consumo medio, en carretera y ciudad, del 504 Diesel es sólo de 8,4 litros a los 100 Km. Y no sólo eso, litro a litro, el gas-oil le proporciona un ahorro sustancial sobre la gasolina.

MAS RAPIDO QUE NINGUN OTRO DIESEL.

El Peugeot 504 Diesel le ofrece el coche con motor Diesel más rápido del mercado nacional: Sus 65 CV DIN a 4.500 rpm (2.112 cc.), le permiten conseguir brillantes aceleraciones y alcanzar los 138 Km/hora con gran facilidad.

ELIJA LA ECONOMIA SIN RENUNCIAR AL CONFORT.

El 504 Diesel es un Diesel con todo el confort y el lujo de un 504. Su habitáculo es el más amplio de los coches de su categoría, sus asientos son muy cómodos, su cambio es muy suave. Usted sólo notará que el 504 es un Diesel cuando acuda a la gasolinera.

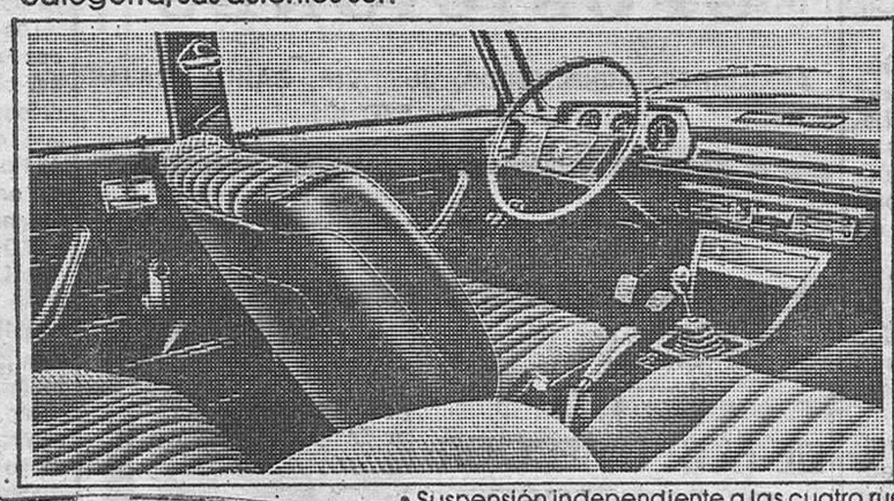

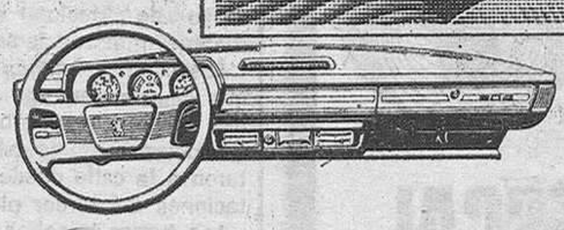

- Suspensión independiente a las cuatro ruedas.
- Amplio espacio interior y gran visibilidad.
- Radio de giro corto.
- Detalles de gran confort: Reposacabezas integrado, lunetas tintadas, techo corredizo opcional y cuadro de instrumentos muy cómodo.

ECONOMIA DE MANTENIMIENTO.

La supresión del carburador, las bujías y los platinos, hace que el mantenimiento del 504 Diesel sea más sencillo y más económico.

ASISTENCIA TECNICA.

Los especialistas del Servicio de Asistencia Técnica de la Red de Concesionarios Citroën Hispania han sido adiestrados para atender especialmente al Peugeot 504 Diesel.

REVENTA MAS COTIZADA.

El precio de compra del Peugeot 504 Diesel se recupera en gran parte al venderlo: su cotización en reventa es más alta.

DELVICO

CON MOTOR DIESEL PEUGEOT

PEUGEOT DIESEL 504

UN COCHE MUY SERIO.

Solicite más información sobre el nuevo Peugeot 504 Diesel a su Concesionario Peugeot más próximo, de la Red Citroën Hispania.
El Peugeot 504 Diesel es fabricado y comercializado en España por Citroën Hispania, S.A.

M.E.C.D. 2017

TOROS

CORRIDA EN ARANDAS (MEXICO)

Arandas (México) (Efe). — Corrida de feria. Lleno. Cuatro toros de la ganadería de Matancillas. Tres fueron ovacionados en el arrastre. Manolo Arruza, dos orejas, y una oreja. Miguel Angel Martínez «El Zapopán», una oreja en uno y vuelta en el otro. Arruza fue paseado a hombros al terminar la corrida.

TROFEO PARA UN NOVILLERO

México (EFE). — El novillero mexicano César Pastor recibió ayer el «Trofeo Moctezuma», destinado a premiar al triunfador de la «temporada chica», que acaba de concluir en la plaza de toros «México», de esta capital.

Pastor, que el año pasado inició su carrera taurina en España, preparándose en varias ganaderías del campo bravo andaluz, anunció su propósito de hacer campaña en ruedos españoles en la temporada de 1979.

JAIME OSTOS SE RETIRARA DE LOS RUEDOS EL 15 DE AGOSTO

Madrid (Efe).— El matador de toros Jaime Ostos, será seguramente el padrino de alternativa del novillero, Mariano Triana.

La fecha de la ceremonia podría ser la del 15 de Agosto en la plaza de Sevilla. Ostos se cortaría la coleta, definitivamente, en este festejo.

ELOGIOS DE ALVARO DOMECQ AL MINISTRO DE AGRICULTURA

Madrid (Efe).— El ganadero de reses bravas y rejoneador retirado, Alvaro Domecq y Díez, manifestó anoche a "La Voz de Madrid" —en el programa taurino diario de esta emisión—, el agrado con que ha visto la disposición del Ministerio de Agricultura por la cual se crea en este Departamento el libro dedicado al toro de lidia.

"La creación del libro del toro de lidia era un hecho necesario —dijo Alvaro Domecq—. Era justo que una clase de toro manso, como el "Charolés" —de origen francés—, tuviese este registro y un animal tan genuíno, tan único, como nuestro toro, careciese de él".

"Los toros —continuó Domecq—, son un importante soporte de nuestra economía. Mueven una importante cantidad de dinero. Las ferias movilizan a cantidad de aficionados y público, lo que repercute en la hostelería comercios y economía general de las ciudades en fiestas".

Alvaro Domec tqerminó su intervención hablada refiriéndose a la gran afición que ha observado en Quito al visitar esta ciudad ecuatoriana para ver el juego de sus toros. "En el momento que me indultaron un toro, tuve una de las mayores satisfacciones de mi vida" terminó diciendo el ganadero jerezano.

EN BARCELONA DESAPARECEN 770 TONELADAS DE ACEITE

Se barajan hipótesis que van del robo al accidente

Barcelona (Logos). — Desde un carguero holandés a los silos de la Compañía de Abastecimientos y Transportes en el puerto de Barcelona, han desaparecido 770 toneladas de aceite de girasol, por un valor de 40.000 millones de pesetas.

Lo que en la Ciudad Condal empieza a denominarse un "affaire reace" se inició el pasado día 30 de Diciembre cuando llegaba al puerto barcelonés un carguero holandés. Había salido de Rotterdam y traía un cargamento de 5.000 toneladas de aceite de girasol. El aceite procedía de Rumanía, había salido la carga a subasta y había sido adquirido por la Compañía General de Tabacos de Filipinas —empresa que se dedica a los negocios de importación o exportación—. Esta a su vez, la había vendido a la CAT (Compañía de Abastecimientos y Transportes).

Estos tratos se hacen sobre el 90 por ciento del total de la carga, tanto en cantidad como en calidad. La CAT, por su parte, sólo paga por lo almacenado en sus silos, por lo que en este caso, y pese a las compañías de seguros, la gran perjudicada —al menos en 40 millones— es la Compañía General de Tabacos de Filipinas, que es la que ahora ha presentado la denuncia.

El barco en cuestión había salido con la carga del puerto de Rotterdam sin hacer escala en ningún puerto. Tras la revisión de aduanas se procedió a la descarga del aceite por medio de tuberías que cubren un kilómetro de distancia. Tal trabajo supone dos días de faena, pero al terminar. los técnicos se dieron cuenta de que faltaba el 15 por ciento de la carga.

Se procedió a la exploración de la tubería, se encontró un boquete de 8 por nueve centímetros, se considera insuficiente para poderse perder por ahí tanta cantidad de aceite. Más adelante, se encontró un reventón.

Paralelamente, se revisó el silo. Ningún escape apareció ante los ojos de los investigadores. El barco fue revisado palmo a palmo sin encontrar ninguna pista. En el mar no han aparecido manchas de aceite de ninguna clase Y en el suelo ni una diminuta señal aceitosa

El misterio se acentúa, pues las medidas de seguridad existentes en el puerto barcelonés descartan por el momento la idea del robo. Además, el traslado de 770 toneladas supondría la movilización de una enorme flota de camiones-cisterna donde solo caben 20 toneladas en cada uno.

Ahora se barajan tres hipótesis de robo y una de accidente. Hay quien —como decíamos— habla de nuevo «Caso Reace». Otros se inclinan por el simple robo de personas ajenas pero esa versión es de difícil fundamento. En primer lugar, las medidas de seguridad son extremas en este punto del puerto y nadie notó nada.

Para llevarse el aceite tenían que emplear camiones y en cada cisterna de las grandes caben, como decimos, 20 toneladas. El número de viajes por tanto o de camiones hubiese sido excesivo.

Dentro del robo se apunta una tercera versión. Que alguien hubiese utilizado una segunda tubería que hubiese conducido el aceite a un silo próximo.

Por último, la versión de un accidente tiene muchos seguidores ya que el roto de la tubería y el reventón así parecen confirmarlo.

Pero si eso fuese cierto, habría que pensar a donde habría ido a parar el aceite. Hay quien piensa que por debajo de la zona en que estaba ubicada la cañería existe una antigua red de alcantarillado, ahora en desuso. Quizá pudo filtrarse el aceite por alguna rendija y en algún lugar del subsuelo se encuentre alguna gran bolsa de este elemento.

ACADEMIA CENTRO

LAIN CALVO, 4 —— CONCEPCION, 28

— MECANOGRAFIA, controlada.

— TAQUIGRAFIA, método Martiniano individualizado por fichas. Rendimiento según interés.

— SECRETARIADO, CONTABILIDAD, CALCULO, PRACTICAS DE OFICINA, CORRESPONDENCIA, ORTOGRAFIA, TESTS.

— GRADUADO ESCOLAR.

OPOSICIONES

AUXILIARES: MINISTERIOS, JUSTICIA, BANCA, CAJAS AHORRO, ETC.

CENTRO DE ALTA DIRECCION DE EMPRESAS

CADE

CURSO DE FISCAL

Totalmente actualizado, incluso con los nuevos modelos de impresos oficiales.

PROGRAMA

— Sistema Tributario.

— La Red Fiscal.

— La Carga Fiscal.

— Impuesto sobre la Renta de las Personas Físicas.

— Impuesto sobre las Rentas del Trabajo.

— Impuesto sobre el Patrimonio.

— Impuesto sobre actividades Empresariales.

— Impuesto sobre los Beneficios.

DURACION DEL CURSO:

Un mes a partir del día 5 de Febrero.

HORARIO: de 7,45 a 9.45 de la tarde. Días alternos. Dos días a la semana.

PRECIO: desde 5.000 pesetas, según la modalidad elegida.

DIPLOMA: Se entregará al finalizar el curso.

PLAZAS LIMITADAS

INFORMACION E INSCRIPCION

Plz. ALONSO MARTINEZ, 7-9º
Teléfono (947) 21 26 60 BURGOS

BOMBARDEOS EN BEIRUT: 18 MUERTOS Y 73 HERIDOS

Soldados israelíes dan muerte a tres guerrilleros palestinos

Beirut (Efe-UPI). — Fuerzas sirias y milicianos derechistas intercambiaron hoy disparos de granada en sectores del Este de Beirut durante el primer choque de importancia que se registra desde el pasado mes de Octubre, informan residentes de la zona.

Según fuentes políticas, lo que al parecer provocó el choque fue la detención de un miliciano derechista por parte de las tropas sirias que forman parte de las fuerzas disuasorias árabes.

Las últimas noticias facilitadas por portavoces de los hospitales de la capital libanesa indican que el número de muertos ocasionados por los bombardeos asciende, por el momento, a 18 muertos y 73 heridos.

Se teme que el número de víctimas sea mucho más elevado, dado que muchos vecinos regresaron a sus hogares que abandonaron hace tres meses durante los choques armados entre fuerzas sirias y milicias libanesas.

Un portavoz del Partido Nacional Liberal acusó a los sirios de asesinar a seres inocentes durante el bombardeo, de cuatro horas de duración, en el que utilizaron carros de combate, artillería pesada y cohetes, contra barriadas cristianas con densa población.

Los dos bandos dieron versiones distintas sobre el origen del choque armado que se produjo pocas horas después de que el primer ministro, Salim Al Hoss, se trasladase a Damasco para entrevistarse con los dirigentes sirios.

ATAQUE DE GUERRILLEROS PALESTINOS EN ISRAEL

Tel Aviv (Efe). — Soldados israelíes dieron muerte hoy a tres guerrilleros palestinos que intentaron tomar como rehenes a las 230 personas que se encontraban en una casa de descanso de Maalot, informaron fuentes militares israelíes

Las mismas fuentes añadieron que una mujer murió y otros tres civiles resultaron heridos cuando, presas de pánico, saltaron a la calle desde sus habitaciones del tercer piso.

Las tropas israelíes del Norte se encontraban en estado de alerta desde hace varios días, cuando se tuvo noticia de que tres personas habían logrado cruzar la frontera entre el Líbano e Israel.

VERSION DE LOS COMANDOS PALESTINOS

Beirut (Efe-Reuter). — Una organización de comandos palestinos anunció esta noche que tres guerrilleros suyos, que retuvieron como rehenes a 250 personas en la ciudad israelí de Maalot, ocasionaron la muerte a «gran número de israelíes», antes de morir ellos al ser atacados por soldados del ejército de Israel.

Mamdour Ofal, dirigente militar del «Frente Democrático para la Liberación de Palestina», organización de tendencia marxista, dijo en una conferencia de Prensa que la operación, iniciada al amanecer, constituyó un éxito.

El F. D. L. P. informó, anteriormente, que sus guerrilleros habían ocupado un edificio en siete kilómetros al Sur de la frontera israelí y amenazaron con hacerlo volar, con sus 250 ocupantes, a menos que fuesen puestos en libertad diez palestinos encarcelados en varias prisiones de Israel.

«Ecclesia» rechaza una acusación de López Trujillo

Madrid (Logos). — El director de la revista «Ecclesia», Joaquín Luis Ortega, ha dirigido una carta a todos los obispos españoles y al secretario de la Conferencia episcopal en respuesta a la que les envió monseñor López Trujillo, secretario general del CELAM (Consejo Episcopal Latinoamericano), en que se criticaba la línea seguida por la revista.

La dirección de «Ecclesia» rechaza como falsa y calumniosa la acusación que se le hace de haber participado en una campaña internacional de distorsión o desprestigio de la próxima Conferencia de Puebla.

aislamientos Castilla

AISLA DEL FRIO - CALOR Y RUIDO

- AHORRA CALEFACCION EN INVIERNO.
- DA GRAN CONFORT EN VERANO
- EVITA HUMEDADES EN LAS PAREDES.
- ECONOMICO SIN OBRAS NI MOLESTIAS.
- VIVIENDAS HABITADAS O EN OBRA.

Teléfono 223115

1.ª Firma en Burgos de espuma inyectada.

OFERTA ESPECIAL

Tober'S

TODOS LOS ARTICULOS DE VESTIR PARA LA MUJER

A PRECIOS REBAJADISIMOS

APROVECHESE DE ESTA OPORTUNIDAD

EN

Tober'S

Miranda, 7

M.E.C.D. 2017

CRONICA DE TELEVISION

Madrid (Colpisa). — «Yo, Claudio» ha agotado ya sus trece episodios y hoy se despidió de la programación. Claudio «el viejo rey tenso», intenta remediar la injusticia cometida con su hijo, pero todo estaba ya de parte de su hijastro Nerón. Viejo y enfermo, muere, sólo, durante la noche después de que se comiera un plato de setas. Uno vez más, el veneno juega un papel primordial en este período de la historia del imperio romano.

Comprender los intereses políticos y familiares de los distintos personajes que fueron apareciendo a lo largo de la serie no resultó siempre fácil. Demasiados nombres, demasiados crímenes, demasiadas intrigas, pero así se escribe la historia, y una vez salvada esta dificultad que presentaron los primeros episodios, «Yo, Claudio» es una buena serie, una serie de calidad con una excelente interpretación del actor Derek Jacobi.

DEPORTES: REAL MADRID-SEVILLA

En el plano deportivo nos encontramos con la retransmisión del partido de fútbol entre los equipos el Real Madrid y del Sevilla que tendrá como escenario el estadio Santiago Bernabéu. Los comentarios correrán a cargo de José Angel de la Casa y la realización de Eduardo Casanova.

Pero antes, a las 12,30 el espacio «Sobre el terreno» ofrecerá los siguientes reportajes: Gabriel Urpi, joven promesa del tenis español; Guruceta, un árbitro polémico; Castañón y Evangelista dos boxeadores; Antonio Gorgot campeón de España de Trial, y una entrevista con Pablo Porta presidente de la Federación Española de Fútbol.

FELIPE CAMPUZANO Y MOCEDADES EN «FANTASTICO»

En el resto de la programación, «Fantástico» cuenta con las actuaciones, entre otros, de John Calvert, Michael Jarre, Ingo Rumrumph, Felipe Campuzano y Mocedades.

Por su parte «300 millones» estará dedicado al tema de la nieve. Intervienen: Arena Caliente, Maya, Jairo, Los Rivero, Los Amaya.

EN U.H.F.: «A FONDO CUMPLE TRES AÑOS

En la segunda cadena «Filmoteca TV» está prevista la emisión de «La viuda Couderc», basada en la novela de Georges Simenon «La evasión», con Alain Delón, Simone Signoret y Ottavia Piccolo como protagonistas.

Por su parte «A fondo» celebra hoy su tercer aniversario, por lo que se emitirá un espacio especial.

TELE-COSAS

«...¿Y crees que se ha invertido bien este dinero que, al fin y al cabo, es un poco de todos los españoles?» pregunta Eduardo Casals, en una entrevista publicada en «Lecturas» a Luis Aguilé. Y he aquí la respuesta del cantante: «Creo que ñoña o no, la serie está ahí y tiene cosas buenas y otras que no. Más dinero invierten los españoles en la Seguridad Social y nadie sabe dónde va a parar...»

¡Vaya cara dura!

JESUS HERMIDA A PARIS

A Jesús Hermida, corresponsal de RTVE en Nueva York durante muchos años le propusieron un puesto en la corresponsalía de París. Propuesta que no aceptó ya que por encima de él habría otros dos corresponsales.

Quien ha empezado a mandar crónicas desde la capital británica es Eduardo Sancho, procedente de la Delegación de RTVE en Valencia.

B. F.

PELETERIA

Alvarez

profesional de la piel

OFRECE TAMBIEN...

- Abrigos, chaquetas y chaquetones ya confeccionados en nuestros talleres.
- Extenso surtido en cortes y modelos de especial estilo.
- Selectas y bellas pieles nacionales y de importación.
- Un auténtico profesional peletero con reconocido prestigio en confección a medida.

ARTE, ESTILO, GARANTIA, SELECCION...

Alvarez

profesional de la piel

pieles finas
nacionales y extranjeras

PLAZA ALONSO MARTINEZ, 7 - 3.º planta
EDIFICIO COMERCIAL - TELEF. 20 55 12
BURGOS

GRANDES REBAJAS

SENSACIONALES y nuevos artículos PLENA MODA a nuestros famosos Precios BAJOS!

VEA ALGUNOS DE ELLOS:

SEÑORAS

BLUSAS TERGAL LISAS Y CUADROS	195	Ptas.
PRENDAS SPORT MAXIMA NOVEDAD	690	"
VESTIDOS PUNTO ESTAMPADO TALLAS GRANDES	790	"
VESTIDOS JOVEN GRAN FANTASIA	950	"
SUETER CAZADORA LO MAS NUEVO	490	"
PANTALON SARGA POLIESTER	290	"
FALDAS COLORES NUEVOS	590	"
BATA LENCERIA PIRINEO	490	"
JERSEYS ORLON CUELLO PICO	290	"
TRES PARES MEDIAS PANTY CANTRECE	90	"
INTERIOR HELENCA BLONDA	30	"

CABALLEROS

CAMISAS LISAS POLIESTER	190	Ptas.
CAMISAS CUADROS TEJIDOS INVIERNO	690	"
NIKIS CUELLO CISNE	290	"
BATIN CUADROS LANA ACRYLICO	490	"
PRENDAS SPORT ULTIMA NOVEDAD	690	"
PIJAMAS PUNTO LISO	290	"
PANTALON CHEVIOT POLIESTER LANA	290	"
TRINCHERAS GRAN CALIDAD	2.900	"
PANTALON PANA POLIESTER	690	"
CALCETIN HELANCA FANTASIA	35	"

NIÑOS

ABRIGOS FANTASIA	390	Ptas.
DOS PANTALONES BEBE CUADROS LANA	150	"
NIKIS CUELLO CISNE	60	"
CALCETIN LANA	25	"
BATIN CASA FANTASIA	250	"
PIJAMAS POLIESTER	150	"
PANTALONES PANA TERGAL, MARCAS	790	"

HOGAR

ALFOMBRAS PIE DE CAMA	290	Ptas.
JUEGO SABANAS TRES PRENDAS	690	"
ALMOHADONES ESTAMPADOS	85	"
MANTA ACRYLICA CAMERA	490	"
VISILLOS DOBLE ANCHO DIBUJOS FINISIMOS metro	98	"

La CALIDAD, siempre superior a nuestros PRECIOS

¡Compre ahora y... AHORRE!

(VENGA A PRIMERAS HORAS)

GRAN CENTRO COMERCIAL TEXTILES MARIN

BURGOS • MADRID • SALAMANCA • TUDELA • VALLADOLID • ZARAGOZA

M.E.C.D. 2017

OTROS DOS GUARDIAS CIVILES MUERTOS, EN AZPEITIA

(Viene de primera página)

putarle la pierna izquierda— al guardia segundo Francisco Mota Calvo.

Según se ha podido saber posteriormente, ambos artefactos estaban compuestos por una cantidad que oscila entre los 5 y 10 kilos de explosivos y tornillos.

El guardia civil Juan Muñiz Sánchez (natural de Baeza, Jaén, de 27 años, casado y con un hijo), que resultó herido en el primer atentado fue trasladado sobre las cuatro de la madrugada a la residencia sanitaria «Nuestra Señora de Aránzazu», de San Sebastián, donde después de ser intervenido quirúrgicamente, quedó internado. A última hora de la noche informaron en aquel centro asistencial que su estado continuaba siendo muy grave.

El otro guardia civil, Francisco Mota Calvo (29 años, natural de Palencia, casado y con dos hijos) está ingresado en la misma residencia sanitaria, donde en la tarde de hoy le ha sido amputada la pierna izquierda, debido a las graves lesiones que la metralla le había ocasionado.

Los cuerpos de los dos guardias civiles que resultaron muertos, Francisco Gómez Gómez-Jiménez (28 años, natural de Almería, casado y con dos hijos) y Miguel García Royo (29 años, natural de Zamora, casado y con tres hijos) han sido trasladados al Hospital Militar de San Sebastián, donde a primeras horas de esta tarde quedó instalada la capilla ardiente.

La 522 Comandancia de la Guardia Civil de San Sebastián, en una nota oficial hecha pública a mediodía de hoy, dice que «por la forma y los medios empleados en los asesinatos, se puede asegurar que han sido cometidos por la organización terrorista ETA».

REUNION SUAREZ — GUTIERREZ MELLADO

Madrid (Efe). — El presidente del Gobierno, Adolfo Suárez, y el vicepresidente primero y ministro de Defensa teniente general Gutiérrez Mellado, se han reunido esta mañana con los jefes de Estado Mayor, según ha sabido «Efe» en fuentes bien informadas.

Esta reunión, al igual que las celebradas en días pasados, estuvo dedicada al análisis de la situación de orden público. La reunión comenzó a las 11,30 de la mañana y terminó a las dos de la tarde.

DOS MIL MIEMBROS MAS DE LAS FUERZAS DE ORDEN PUBLICO, AL PAIS VASCO

Madrid. — El vespertino «Informaciones» publica en su edición de hoy la siguiente noticia:

«Dos mil hombres, pertenecientes a la Guardia Civil, Policía Armada y Cuerpo General de Policía, han salido en las últimas horas hacia el País Vasco.

El objetivo del traslado de estas fuerzas de orden público que proceden de las Compañías de Reserva de distintos puntos de España, es el de reforzar la guarnición existente en el País Vasco, cuyo número era de ocho mil hombres. Ahora, con este refuerzo, se elevan a diez mil.

La medida ha sido tomada por el Ministerio del Interior ante la situación de violencia existente en las provincias vascas, incrementada durante la mañana de hoy con los dos atentados de terrorismo en los que han perdido la vida dos guardias civiles, encontrándose gravemente heridos otros dos más

Atentado en San Juan de Luz contra «Peixoto», lugarteniente de la ETA

Ha sido herido de gravedad y aunque quizá pueda salvar la vida, informes médicos indican que quedará ciego

Dos organizaciones (ATE y «Triple A») reivindican la autoría del hecho

Irún (Guipúzcoa) (Efe). — El dirigente de ETA militar José Manuel Pagoaga Gallastegui «Peixoto» ha resultado gravemente herido como consecuencia de un atentado, ocurrido en el barrio de Urdazuri, en la localidad francesa de San Juan de Luz.

En un primer momento, y debido quizás a la gravedad de las heridas, se pensó que «Peixoto» había resultado muerto en el acto, cuando en realidad sufría heridas muy graves y había sido trasladado rápidamente al hospital San Andrés de Bayona.

Hacia las ocho y media de la mañana de hoy unos individuos desde una furgoneta matrícula 8399-ER-33, de color blanco, dispararon sobre José Manuel Pagoaga Gallastegui en un lugar muy cercano al domicilio de éste, en «Por Mivelle», en la place des Basques. Aunque no se ha podido precisar el tipo de munición y en un principio se habló de ametrallamiento, parece fue alcanzado por dipsaros de postas.

El dirigente de ETA militar fue alcanzado en varias partes del cuerpo, entre ellas la cabeza y en un pulmón. Concretamente tiene destrozada la mano izquierda, heridas en la espalda y postas alojadas en el pulmón y la cabeza.

Los autores del atentado se dieron inmediatamente a la fuga y la furgoneta fue encontrada más tarde por la Policía francesa cerca del lugar del atentado, junto a una estación de servicio en la carretera general San Juan de Luz-Askain, en dirección a la frontera de España. En su interior había dos escopetas y dos pasamontañas.

Minutos después del atentado el cuerpo de «Peixoto» fue atendido en el lugar del suceso por el doctor Fagoaga y luego trasladado al hospital San Andrés de Bayona.

El herido permaneció durante varias horas en observación y a las 12.05 entró en quirófano para ser sometido a una intervención. Posteriormente, una vez recuperado de la primera operación ha vuelto a entrar en quirófano para ser nuevamente intervenido.

Según manifestó a «Efe» el director del hospital el estado del herido es sumamente grave. El último parte médico indica que es posible que pierda la vista debido a lesiones producidas por la metralla alojada en la cabeza.

Dado el estado del enfermo, han sido prohibidos todo tipo de visitas. Unicamente se ha permitido la entrada en la habitación a su mujer.

ERA UN ETARRA DESTACADO

José Manuel Pagoaga Gallastegui nació en Mondragón (Guipúzcoa) el 1 de Mayo de 1944. Su conexión con ETA data del año 1965, en que inicialmente perteneció al grupo denominado «Los cabras», que dirigía Zumalde Romero «El cabra».

En fuentes policiales se le atribuye la colocación de un artefacto en la casa sindical de Rentería y su participación en el atraco a la CAF, de Beasain (Guipúzcoa), donde lograron un botín de 14 millones de pesetas que luego fueron recuperados por la Guardia Civil.

También se cree que participó en los preparativos de los atentados a Carrero Blanco y del fallido secuestro del Conde de Barcelona, así como en el de la cafetería Rolando.

En la organización ETA parece que tuvo especial dedicación en actividades económicas y en la actualidad es imembro del comité ejecutivo y responsable del llamado «aparato de infraestructura», consistente en coordinar la red de colaboradores informadores, pisos francos y movimientos de sus miembros.

Detenido en Bayona en 1976 cuando desaparecieron dos policías españoles se le confinó a la isla de Yeu. «Peixoto» es uno de los actuales líderes de ETA y se le considera el más directamente implicado en la recaudación de fondos para la organización, fundamentalmente a través de los cauces ya habituales del cobro de un «impuesto revolucionario».

A consecuencia de la detención a mediados de Diciembre pasado el activista Torres Altonaga, éste le inculpó de haber participado en el asesinato de don Augusto Unceta-Berrenechea, presidente de la Diputación de Vizcaya hace 15 meses.

En la actualidad reside en Francia en calidad de refugiado político.

"ATE" Y "TRIPLE A", SE RESPONSABILIZAN DEL ATENTADO

El grupo antiterrorismo —"ATE"— se ha responsabilizado mediante una nota, del atentado perpetrado contra "Peixoto". En una llamada al diario "El Periódico" "ATE" anunció que en los servicios de la cafetería "Bar Universitario", en la madrileña calle de La Princesa, se encontraba una nota para el diario. En la nota se reclamaba la paternidad del atentado.

Posteriormente, la "Triple A", en llamadas a "Efe", Radio Nacional y "Mundo Obrero" se hacía responsable, igualmente, del atentado contra el dirigente de ETA Militar.

"PEIXOTO": AL PARECER NO MORIRA, PERO QUEDARA CIEGO

Bayona (Francia (Efe-AFP). — La vida del dirigente de la "ETA" José Manuel Pagoaga Gallastegui, "Peixoto", herido de gravedad esta mañana en un atentado ocurrido en San Juan de Luz, no parece ya correr peligro, pero el etarra quedará ciego, informa la agencia France-Presse, que cita fuentes oficiosas de Bayona.

Alcanzado por tres disparos de escopeta —cargada con cartuchos de perdigones gruesos— "Peixoto" fue internado en el hospital de Bayona (Sur de Francia) donde se sometió a una serie de intervenciones quirúrgicas que se han alargado hasta última hora de esta tarde.

EL ATENTADO CONTRA "PEIXOTO" VISTO POR LA POLICIA ESPAÑOLA

Madrid (Logos).— La Policía española no tiene nada que ver con el atentado perpetrado contra el dirigente de ETA militar José Manuel Pagoaga, alias "Peixoto", ha declarado a "Logos" un portavoz de la Dirección General de Seguridad.

El mismo portavoz indicó que la investigación del caso corresponde a la Policía francesa, ya que ha sido en su territorio en el que se ha producido.

Por otra parte, en medios policiales se considera a José Manuel Pagoaga como el lugarteniente del jefe máximo de ETA militar. "Es uno de los más cualificados y significados activistas de esta organización, y ha participado y proyectado multitud de acciones terroristas perpetradas en nuestro país" han declarado las mismas fuentes.

Respecto a la posible autoría del atentado, en fuentes de la Policía se considera que hay varias posibilidades, como puede ser un ajuste de cuentas entre los miembro de la propia ETA o la acción de algún grupo organizado que ha adoptado medidas autodefensivas para acabar con los desmanes de esta organización.

MUY IMPORTANTE COMPAÑIA DE COSMETICA INTERNACIONAL SOLICITA:

SEÑORA - SEÑORITA

Para directora delegación BURGOS

Brillante oportunidad para persona relacionada con la clase femenina y con ganas de labrarse un sólido porvenir (no es necesario experiencia).

— Las condiciones económicas no constituirán problema en ningún caso, estando en función de lo que la aspirante aporte en relación con las ventas.

— Sus funciones serán: Organizar delegación; reclutamiento, animación y control de vendedoras.

La interesadas deben escribir adjuntando «curriculum vitae» y foto reciente, al apartado 8.412 de Madrid, indicando señas y teléfono de contacto.

Funeral y entierro del policía municipal asesinado en Madrid

Los Bancos, custodiados por la Guardia Civil

Madrid (Logos). — A las nueve de esta mañana ha tenido lugar, en el escuadrón de la Policía Municipal, un funeral de «córopore in sepulto» por el alma del policía Bienvenido Romero Montejo, asesinado ayer cuando salía de su casa.

Al acto religioso han asistido la mujer e hijos del fallecido, así como el alcalde accidental de Madrid, don Luis María Huete, concejales del Ayuntamiento, jefes de la Policía Municipal y centenares de compañeros del policía asesinado.

El funeral ha sido oficiado por el capellán honorario de la Policía de Tráfico, don Marcelino Martín de Castro, quien en su breve homilía dijo que «como hombres que llevamos uniforme, estamos obligados a cumplir con nuestro deber aunque ello nos cueste sacrificios». Dijo, asimismo, que «con la violencia todo se puede perder y con la paz todo se puede ganar», y exhortó a los miembros de la Policía Municipal a guardar sedenidad ante estos difíciles momentos.

El acto religioso se ha desarrollado en el más absoluto silencio y sin ningún incidente.

Tras el funeral, el cuerpo del policía fue trasladado al cementerio de La Almudena para recibir cristiana sepultura, seguido de una numerosa caravana de coches y autobuses municipales con compañeros y funcionarios del Ayuntamiento.

LA GUARDIA CIVIL VIGILA LOS BANCOS

Madrid (Efe). — Numerosos Bancos de Madrid aparecen hoy custodiados por agentes de la Guardia Civil, debido al excesivo número de atracos que últimamente viene padeciendo la capital de España durante los últimos meses, informan a «Efe» en fuentes del Cuartel General de la Guardia Civil.

Estas medidas, añaden las mismas fuentes, no van a ser fijas sino esporádicas, y se mantendrán por algún tiempo aún no determinado.

Efectivamente, algunos Bancos de Madrid aparecen custodiados por uno o dos guardias civiles —según las dimensiones del Banco, con metralletas e incluso en alguno de ellos, aparte de los números de la Benemérita, se encuentran también miembros de la Policía Nacional.

BOMBA CONTRA EL COCHE DE UN DELEGADO DE «CC. OO.»

Madrid (Efe). — En la madrugada de hoy, una bomba ha hecho explosión bajo el coche de un delegado de CC. OO., de la empresa «Motor Ibérica», según la citada Central Sindical.

A consecuencia de la explosión, resultó seriamente dañado el automóvil de José María Díaz, delegado de CC. OO y antiguo secretario del Jurado de empresa.

José María Díaz ha manifestado que había sido objeto de amenazas y padecido el robo de documentos de su coche, hechos ambos en relación con su actividad sindical.

Diez muertos y varios heridos por el terrorismo en lo que va de año

Madrid (Logos). — Diez personas han resultado muertas y otras dos heridas de diversa consideración, en otros tantos atentados terroristas registrados desde que comenzó el año.

Las víctimas se produjeron en los siguientes atentados terroristas:

—Martes 2 de Enero. A primeras horas de la mañana es asesinado en San Sebastián el comandante del Ejército don José María Herrera Hernández, ayudante del gobernador militar de Guipúzcoa.

El cabo artificiero de la Policía Armada don Francisco Berlanga Robles muere al intentar desactivar un artefacto en la plaza del Castillo, en Pamplona.

—Miércoles 3 de Enero. Poco antes de las tres de la tarde cae asesinado a la puerta de su domicilio el gobernador militar de Madrid, general don Constantino Ortín Gil.

—Sábado 6 de Enero. A las dos de la madrugada son asesinados a la salida de una sala de fiestas de Beasain (Guipúzcoa), el guardia civil don Antonio Ramírez Gallardo y su novia, Hortensia González Ruiz.

—Martes, 9 de Enero. Sobre las diez y cuarto de la mañana es asesinado a la puerta de su domicilio en Madrid, el presidente de la Sala VI del Tribunal Supremo, don Miguel Cruz Cuenca.

—Fallece en la Residencia Sanitaria de Baracaldo el guardia civil don Ciriaco Sanz García, ametrallado el día 5 de Enero cuando se dirigía a su domicilio, en Llodio (Vizcaya).

—Sábado 13 de Enero. Sobre las tres de la madrugada un artefacto estalla bajo un coche de la Guardia Civil, en Azpeitia. Resulta muerto el guardia civil Francisco Gómez Gómez y herido Juan Muñiz Sánchez. Horas más tarde al explosionar otro artefacto en las proximidades resultó muerto el guardia civil Miguel García Cuello y herido de gravedad Francisco Mota Calvo.

CONCEDEMOS

A persona activa y solvente, que esté convencida de que en tiempos de crisis también se gana dinero trabajando con buenos productos NEGOCIO EN EXCLUSIVA CON COMPLETA AUTONOMIA (compatible con actividad actual o ayuda de la esposa).

Deberá gozar de seriedad y prestigio y estar muy relacionado en esfera media alta (preferible banquero, médico, abogado, notario, gestor, industrial o comerciante fuerte, en activo o retirado) Se exigen referencias intachables.

Los productos a promocionar son de solidez mundial y la misión está parcialmente programada. Los candidatos serán seleccionados y formados en Barcelona.

Los beneficios estimados, según actitudes deberán superar anualmente 1.500.000 a 2.000.000 Ptas. Interesados, llamar para primer contacto y aportación de datos al teléfono 317.83.45 de Barcelona. (Los candidatos deberán ser mayores de 35 años).

M.E.C.D. 2017

Suárez afirma que «se ha hecho lo que jamás se había hecho por la convivencia de los españoles»

Clausuró el Congreso de Jóvenes de UCD

Los comunistas no querían las elecciones, declara Santiago Carrillo ante el Comité Central del PCE

Madrid (Efe). — Ramón Alvarez de Miranda ha sido elegido hoy secretario general de las Juventudes de UCD, tras la votación efectuada a últimas horas de esta mañana en el Congreso de las Juventudes.

La candidatura triunfó frente a la de Pedro Pérez por escaso número de votos. Para el Consejo político se eligieron 31 nombres de la lista encabezada por López Barra (362 votos) y otros nueve de la que encabezaba Vicente Javier Fernández (89 votos).

La única lista presentada para el Comité ejecutivo fue aprobada por más de 300 votos. Hubo 66 votos en blanco.

Joaquín Garrigues, ministro de Obras Públicas y Urbanismo se personó esta mañana en el Congreso. Su presencia fue acogida con aplausos.

CLAUSURA DEL CONGRESO DE JUVENTUDES DE UCD

Madrid (Efe). — Rafael Arias Salgado, secretario general de Unión de Centro Democrático, ha clausurado esta noche el Congreso de las Juventudes de UCD.

En el acto de clausura han intervenido algunos invitados extranjeros, entre ellos el representante de las Juventudes giscardianas Pierre Moinet, el secretario general de las Juventudes de UCD, Ramón Alvarez de Miranda y, finalmente Rafael Arias Salgado, que ha sido muy aplaudido por los asistentes.

A continuación se ha servido un cóctel, al que asistió el presidente del Gobierno.

EL PRESIDENTE SUAREZ EN EL CONGRESO DE JUVENTUDES DE U.C.D.

Madrid (Efe). — «Estoy convencido de que a pesar de las enormes dificultades que se nos presentan cada día no va a caer ni un sólo instante ni un sólo instante nuestro ánimo», ha dicho Adolfo Suárez a los congresistas y asistentes al acto de clausura del Primer Congreso de Juventudes de UCD.

El presidente Adolfo Suárez, llegó al Palacio de Congresos y Exposiciones de Madrid a las nueve menos cinco de la noche, siendo recibido con gritos y aplausos de los jóvenes ucedistas que coreaban su nombre y repetían «Suárez Suárez como Suárez no hay ninguno.»

Envuelto en una marea humana, el presidente fue llevado hacia el auditorio en donde le dió un abrazo al secretario general de las juventudes, Ramón Alvarez Miranda y pronunció las siguientes palabras:

«No tenía previsto dirigiros la palabra Obligaciones y responsabilidades por el cargo que tengo asumido en estos momentos, me han impedido hacerlo antes. No podía dejar de venir a daros las gracias, unas gracias muy sinceras por el ejemplo de unidad, rigor y exigencia que habéis dado respecto al Gobierno, respecto a la UCD, respecto a España».

«Habéis demostrado como se vive con respeto a la libertad y a la justicia Estoy convencido de que a pesar de las enormes dificultades que se nos presentan cada día, no va a caer ni un sólo instante nuestro ánimo».

«Os pido que seáis sinceros porque hemos hecho lo que jamás se había hecho por la convivencia de los españoles Pero si me pongo a hablar de política corremos el riesgo de tardar unas cuantas horas y yo sólo he venido a expresaros mi gratitud Mi gratitud no por lo que habéis hecho sino por lo que váis a hacer».

REUNION DEL COMITE DEL PCE

Madrid (Efe). — A las once de la mañana comenzó la reunión del Comité central del Partido Comunista de España.

Tras la apertura por Marcelino Camacho, Santiago Carrillo ha pronunciado un discurso de algo más de una hora, en el que valoró la situación política que atraviesa el país y expuso la postura de su partido de cara a las próximas elecciones.

«Después de las elecciones, la transición necesita un Gobierno de progreso no de derecha ni de izquierda Un Gobierno de izquierda tampoco es la solución, pero lo será en el porvenir» dijo en su intervención el secretario general del PCE que puso de manifiesto que su partido no quería que se celebrasen elecciones, pero que concurrirá a ellas con todo entusiasmo en defensa del desarrollo progresista de la Constitución y en defensa de los trabajadores.

Después de afirmar que el Gobierno monocolor de UCD había llegado al agotamiento total, el líder comunista dijo que las elecciones generales no eran la única solución. A esta situación —señaló— se ha llegado por falta de realismo y coraje político de UCD y PSOE, que no han sabido o no han querido explicar que para garantizar el futuro teníamos que aceptar sacrificios y límites a la acción de los partidos

Señaló a continuación que los comunistas no renuncian a ningún derecho ni acción de acuerdo con sus ideales que asumen su propia historia y que se esfuerzan en poner al día lo que se ha dado en llamar «Eurocomunismo» y en perfeccionar el marxismo.

Se refirió al discurso del Rey en la Pascua militar, calificándolo de «ejemplo de serenidad y energía»

DEBATE DEL COMITE DEL PCE

Madrid (Efe). — Finalizada la lectura del "Informe Carrillo" el Comité central abrió un debate en el que intervinieron trece miembros de dicho Comité para opinar sobre el mismo.

Cerrado el turno de palabra, intervino de nuevo Santiago Carrillo. Dijo entre otras cosas que el Partido Comunista no tiene que hacer campaña en favor de un Gobierno UCD-PSOE sino que su papel será el de hacer viable que de las elecciones surja un Gobierno de concentración democrática con participación comunista o con el PCE en la "oposición constructiva". Los comunistas tenemos que criticar a UCD, "pero, desde luego, al ala derecha de la UCD".

A continuación, dijo que las críticas comunistas al PSOE deben preservar las perspectivas de unidad con este partido, ya que el avance hacia el socialismo es imposible sin el PSOE.

Entrega de juguetes en la Zarzuela

Madrid (Efe). — En el palacio de la Zarzuela ha tenido lugar esta mañana el tradicional acto de entrega por parte de los Reyes don Juan Carlos y doña Sofía, de lotes de juguetes a los hijos del personal del palacio de la Zarzuela

Los Reyes que se encontraban acompañados por el Príncipe de Asturias y por las Infantas Elena y Cristina hicieron entrega de unos 170 lotes de regalos, obsequio de la Feria del juguete de Valencia y departieron con sus invitados.

Sirviéndose de nueces intentó introducir droga en la cárcel

Tarragona (Efe). — Un joven ha sido detenido acusado de intentar introducir droga en la prisión provincial de Tarragona, valiéndose de nueces abiertas, vaciadas y con sus cáscaras unidas de nuevo.

Un paquete depositado a nombre de un interno, en cuyo interior se encontraban varias nueces, hizo sospechar a los funcionarios, quienes, al observarlas detenidamente, vieron que habían sido abiertas previamente, colocándose en su interior varias dosis de droga, cuyo análisis todavía no ha sido realizado, aunque pudiera ser LSD.

REPRESENTANTE

PARA BURGOS, PARA EMPRESA DE BARCELONA DE 1.º IMPORTANCIA EN SU RAMO DEDICADA A LA TRANSFORMACION DE TERMOPLASTICOS (Mangueras, Tuberías, Accesorios, etc...)

SE EXIGE:
- Experiencia mínima en ventas de 5 años.
- Vehículo propio.
- Conocedor ramas de Ferretería, Saneamiento Suministros Agrícolas.
- Persona responsable y eficaz en su labor.
- Que por sus otras representaciones viaje toda la provincia.

SE OFRECE:
- Interesante remuneración a comisión.
- Apoyo total en su gestión por parte de la Empresa.
- Formación sobre nuestros artículos a cargo de la Empresa.

Interesados escribir de puño y letra adjuntando historial profesional a: Pub. Boch Puget. Paseo San Juan, 51 — Barcelona-9 (Ref.: 15).

La ONU ha pedido la retirada de las tropas extranjeras de Camboya

Un comité estudiará la situación en Indochina

Angkor, en poder de los rebeldes

Naciones Unidas (Efe).— Con la participación destacada de los representantes de Estados Unidos, Gran Bretaña y de los representantes de una decena de países asiáticos, el Consejo de Seguridad continuó hoy su debate sobre la agresión vietnamita a Camboya.

Tras escuchar a los oradores, la mayoría de los cuales expresaron que el Consejo incumpliría sus obligaciones si se cruzara de brazos cuando un país invade a otro, sean cuales fueren las violaciones de los derechos humanos con que se pretenda justificar la invasión.

Los asiáticos indicaron que a nombre del movimiento no-alineado piensan presentar un proyecto de resolución, redactado por Bangladesh, en el que no se menciona a los vietnamitas pero se pide la retirada inmediata de todas las fuerzas extranjeras de Camboya y se propone el envío de una misión de la ONU para que investigue la situación en Indochina.

El debate fue aplazado hasta el lunes por la mañana, cuando se cree que ya habrá llegado a Nueva York la delegación enviada por el nuevo Gobierno de Phnom Penh que los soviéticos insisten en que debe ser escuchada por el Consejo de Seguridad, y tratarán de que la Asamblea General reconozca como legítima y única representante del actual Gobierno.

LOS TEMPLOS ANGKOR WAT, EN PODER DE LOS REBELDES CAMBOYANOS

Bangkok (Efe-Reuter). — Las fuerzas camboyanas que con apoyo vietnamita estrechan su cerco sobre Camboya anunciaron hoy que controlan las principales ciudades del país y el vasto complejo de templos Angkor Wat, símbolo desde hace siglos del nacionalismo camboyano.

El Consejo Revolucionario del Pueblo, formado por ocho miembros y creado el pasado lunes en Pnom Penh, ha hecho público por medio de su Agencia de noticias SPK que sus tropas entraron ayer en las ciudades de Siem Reap y Battambang.

Los templos de Angkor Wat, construídos en el siglo XII cuando el antiguo reino de los Khmers se encontraba en su apogeo, no han sufrido daño alguno en el combate por Siem Reap, situado tan sólo a unos kilómetros del complejo de templos.

Fuentes de la diplomacia occidental en Bangkok no han podido confirmar el despacho de la agencia SPK.

PROXIMA CUMBRE VIETNAMO-CAMBOYANA

Hanoi (Efe-AFP). — El primer ministro vietnamita Pham Van Dong, y el presidente del consejo revolucionario popular de Camboya Heng Samrin, se entrevistarán «próximamente en Phnom Penh» pada «solventar las secuelas de la guerra fronteriza entre los dos países», revela un comunicado oficial publicado hoy en Hanoi.

LLAMAMIENTO DE LA «ASEAN»

Bangkok (Efe-AFP). — Los ministros de Asuntos Exteriores de la Asociación de Naciones del Sudeste Asiático (ASEAN) han hecho un llamamiento para una «retirada total e inmediata de fuerzas extranjeras del territorio de Camboya.

En un comunicado publicado hoy en esta capital al término de una reunión extraordinaria los ministros de la ASEAN aprueban la decisión del Consejo de Seguridad de las Naciones Unidas de estudiar la situación en Indochina y le piden que adopte medidas apropiadas para restablecer la paz, la seguridad y la estabilidad en la región».

VIETNAM, DENUNCIA ATAQUES DE CHINA

Hong Kong (Efe-UPI). — China asaltó el viernes un puesto fronterizo vietnamita y dio muerte al menos a dos personas denunció hoy la agencia oficial de noticias de Vietnam.

LABORATORIO INTERNACIONAL

SOLICITA

DELEGADO DE VISITA MEDICA

PARA BURGOS (LOGROÑO)

DESEAMOS:
- Una persona muy responsable.
- Preferible con experiencia, aunque no imprescindible.
- Dedicación exclusiva.
- Estudios a nivel de Bachillerato, A.T.S., o similar.
- Perfecto conocedor de la zona en que va a trabajar.
- Imprescindible residencia en Burgos.
- El candidato pasará por un completo cursillo de capacitación.

OFRECEMOS:
- Sueldo interesante (revisable anualmente).
- Incentivos sobre las ventas.
- Dietas y kilometraje.
- Inclusión en nómina y Seguros Sociales.
- Absoluta discreción.
- Devolvemos correspondencia que no interese.

Escribir adjuntando historial, fotografía reciente, domicilio y teléfono a: Número 9.698 de ROLDOS ANUNCIOS Calle Vergara, 10. — Barcelona - 2
(SEAF. B-15/8.340 D)

DEJE EL FRIO EN LA CALLE

ACLIMATE SU HOGAR A LOS RIGORES DEL MAL TIEMPO

INSTALE CALEFACCION INDIVIDUAL

- Sin obra.
- Instalación en 15 horas.
- Susceptible con cualquier combustible.

Solicite información sin compromiso.

ATICASA

San Pedro Cardeña, 54. Tefls.: 210551 — 215355
BURGOS

IMPORTANTE EMPRESA CONSTRUCTORA DE AMBITO NACIONAL

PRECISA

DELINEANTES DE PRIMERA

- Con experiencia acreditada en Construcción.
- Sueldo a convenir y ventajas sociales complementarias.
- Residencia en Aranda de Duero (Burgos).
- Incorporación inmediata.

INTERESADOS, dirigirse adjuntando "curriculum vitae", a la Oficina de Empleo de Aranda de Duero (Burgos). (SEAF/PPO).

Se contestarán todas las solicitudes recibidas.

M.E.C.D. 2017

Para unir a los hombres

SE EXTIENDE EL USO DEL ESPERANTO

◇ Creado por el oculista polaco Lázaro Luis Zamenhof se enseña en universidades de varias naciones

◇ Posee la belleza fonética del italiano, la sucinta gramática inglesa, la riqueza del castellano la estructura formativa del alemán y la expresividad del francés

Por María LOPEZ SALAS

EN su desesperado afán de unirse, el hombre ha ensayado —generalmente sin éxito— un sin fin de posibilidades, entre ellas el idioma. Porque posiblemente ningún otro vehículo tan idóneo como la lengua para caminar la senda. Sin embargo, poco se ha conseguido en este sentido: unas veces por las dificultades idiomáticas de tal o cual forma de expresarse, otros por más diversos y complicados motivos.

A pesar de todo, un nutrido grupo de hombres ha empezado a obtener ahora los frutos del esfuerzo conjunto desarrollado por otros congéneres desde épocas pasadas, en cuanto a una lengua universal capaz de ser escuchada y hablada por las actuales y futuras generaciones. Este idioma denominado esperanto, cobra cada vez mayor auge y su enseñanza se intensifica a medida que importantes cadenas editoras imprimen o obras clásicas de la Literatura universal y numerosas emisoras de radio lanzan al aire sus noticias bajo este signo

Pero... ¿qué es el esperanto? El esperanto es una lengua un idioma y la solución al problema lingüístico mundial Creado por el polaco el doctor Lázaro Luis Zamenhof, un oculista nacido en 1859. el esperanto goza de la belleza fonética del italiano. la sucinta gramática del inglés, la riqueza del castellano, la estructura formativa del alemán y la expresividad del francés, como señala el mismo Instituto Español de Esperanto, de Barcelona.

LOS COMIENZOS

El origen de la creación del esperanto parece encontrarse en los conflictos, a veces sangrientos, que tenían lugar en la ciudad natal de su creador, donde se hablaban cuatro lenguas diferentes.

Desde sus tiempos de estudiante, el doctor Zamenhof se inició en su trabajo que culminó en 1887 tras largos años de estudios y pruebas con la publicación de su gramática bajo el pseudónimo de Coktomo Esperanto (Doctor Esperanzado) de ahí el nombre de esta lengua. Su éxito fue rotundo y en 1905 se efectuó en Boulogne-sur-Mer (Francia), el Primer Congreso de Esperanto universal.

El idioma fue formado valiéndose de las voces más comunes a los idiomas cultos más difundidos. Para los españoles en general, un 75 por ciento de las voces son conocidas y aún más para los catalanes y valencianos.

El alfabeto consta de 28 letras siempre con igual sonido y sin letras mudas. Es rigurosamente fonético, de manera que al oírlas no podamos cometer error al escribirlas. Las vocales son las mismas del castellano y se pronuncian igual. Los erbos son regulares y existe una sola conjugación y además el número y persona no afecta al verbo que solo tiene una terminación en cada tiempo

La idea más genial del creador fue la de derivar los distintos significados mediante prefijos y sufijos conocidos aplicables a las voces simples, de manera que se puedan adivinar palabras desconocidas mediante su uso adecuado.

LA GRAMATICA

La gramática del esperanto se reduce a dieciséis reglas fundamentales sin excepciones y a pesar de su sencillez se permite una matización del pensamiento mayor que en otras lenguas.

Como ejemplo se cita un proverbio de Confucio que no ha podido ser traducido respetando sus características más que al esperanto. Dice: «Patro, parru filu fr los», que en castellano viene a ser: «Padre, obra como padre: obra como hijo hijos.

Se calcula que el aprendizaje tiene menos dificultades que el inglés.

El número de esperantistas es difícil de estimar, aunque se calcula en unos quince millones, pero las cifras van de diez a treinta millones, según sean las fuentes.

El esperanto es una lengua independiente de toda idea política o religiosa aunque al haber sido creada para unir a todos los pueblos del mundo, existe un sentimiento de fraternidad con el género humano que los esperantistas llaman: «La interna idea».

ORGANIZACIONES

Existen numerosas organizaciones a nivel internacional que a su vez agrupan asociaciones locales y por otra parte, las asociaciones profesionales internacionales como la de ferroviarios (IFEF), médicos (UMEA), científicos (ISAE), automovilistas (IEKA), ciegos, (LIBE), filatélicos (ELF), filólogos (IUEF), periodistas (TEJA), músicos (MEL), ornitólogos (OKE) correos y telecomunicaciones (PTEA) exploradores (SEL), ajedrecistas (ESLI), turismo (MT) y muchas otras. Estas organizaciones celebran congresos anuales y otras se reúnen a nivel internacional.

Precisamente, bajo la alta protección del entonces Cardenal polaco Wojtyla de Cracovia, tuvo lugar el año pasado, el 37º Congreso de la Unión Católica de Esperantistas (IKUE). donde participaron 707 congresistas de 23 países entre ellos algunas decenas de sacerdotes enviando el entonces Papa Pablo VI un telegrama de saludo.

El tema del Congreso fue: «El papel del esperanto en la evangelización y progreso de la personalidad humana»

ENSEÑANZA UNIVERSITARIA

El esperanto se enseña hoy en universidades como la de Teherán, Tokio, La Laguna, Zagreb, Caracas, Medellín, Lieja etc

Tiener programas regulares emisoras como: Radio Roma, Radio Vaticano, Varsovia, Zagreb, Malta, Pekín, Valencia Alicante, Berna y otras.

La literatura traducida es notable: La Santa Biblia, El Noble Corán La Divina Comedia, Don Quijote de la Mancha, Antología de Bécquer, Hamlet, Romancero gitano, Doña Bárbara etc

La Biblioteca británica ha traducido al esperanto 35.000 obras

El esperanto, sobre la realidad, cobra adeptos y ratifica su prácticidad en el mundo del hombre futuro.

Después de la segunda guerra mundial, se ha abierto un camino seguro a pesar de las dificultades y resulta, a ciencia cierta, una de las lenguas con mayores posibilidades de resolver de una vez por todas los problemas de entendimiento idiomático entre los hombres de todos los continentes

En Madrid se imparte la enseñanza de esperanto, con éxito y entusiasmo, en el Liceo que lleva su nombre, situado en la calle de Atocha 98, con carácter gratuito y que cada año cuenta con mayor y más variado número de alumnos.

ESPECIAL - EFE

A INDUSTRIAS BUENAS... MEJORES IMPRESOS

CONFECCIONAMOS

Revistas, catálogos, folletos, memorias, impresos comerciales, de propaganda, de oficina, de obra, etc.

TRABAJAMOS

Offset - Tipografía - Fotograbado

Presupuestos y encargos en

PAPELERIA TAGRA

San Pedro Cardeña, 34
Teléfono 21 73 58
BURGOS

Talleres Graficos Diario de Burgos

Vitoria, 13
Apartado 46
Teléfono 20 28 52

La enseñanza sugestopédica, o el arte de aprender sin fatiga

Un método que permite un óptimo aprovechamiento de las reservas del cerebro humano

Por G. LOZANOV

EN relación con el constante aumento de la información útil y la intensificación de las comunicaciones, se hace obvia la necesidad de acelerar el proceso docente. Se buscan nuevas formas metodológicas en diferentes direcciones: medios técnicos docentes, elevación del nivel de la percepción visual, la reestructuración del material a enseñar, etc. Estas búsquedas se apoyan en unos u otros conocimientos sicológicos. Algunos acentúan la importancia de los medios didácticos que ayudan a la percepción visual, otros, la fundamentación del proceso docente; terceros, la reagrupación del material didáctico y hay quienes cuentan esencialmente con las posibilidades que ofrecen algunas máquinas modernas.

Con estas implantaciones nuevas se obtienen mejoras reales, pero éstas se dan en los marcos de ciertas capacidades del individuo y no crean una situación radicalmente nueva.

ACTIVACION SIMULTANEA

En el sistema de enseñanza sugestopédica que se practica en el Instituto de Sugestología de Sofía, así como en numerosos centros de muchos países (URSS, EE.UU. de Norteamérica, Hungría, Canadá, Austria, Francia, etc.), se aplica un enfoque no sólo sicológico, sino también y antes que todo, sicoterapéutico. Se aspira a poner de manifiesto las reservas del individuo, objeto de la enseñanza.

Se parte de la sicofisiología y la práctica sicoterapéutica. Formando en consideración las posibilidades que brindan las actividades síquicas conscientes y otras más o menos inconscientes. así como las automatizaciones rápidas, las percepciones periféricas, los estímulos emotivos y la creatividad intuitiva. Por medio de tal enfoque sicoterapéutico, comunicativo y natural aplicado en el proceso docente, se activan simultáneamente la corteza y subcorteza del encéfalo, los hemisferios cerebrales, así como todo el sistema nervioso.

El proceso educativo no está estrictamente mecanizado y lógificado. A la par con la lógica se estimulan también los factores emotivos. Además, en el comienzo no se enseñan detalles pequeños que luego formarán grandes unidades, sino que la materia se presenta globalizada en un alto nivel lógico. En los marcos de esta lógica de materia, la comprensión de los elementos básicos que la componen se hace de forma gradual. De esta manera el proceso docente, a diferencia de la enseñanza tradicional, así como de otros experimentos para actualizar los métodos de enseñanza, aparece como voluminoso».

Esto se efectúa con la participación simultánea de la actividad emotiva y racional en el propio proceso docente. así como con la globalización lógica del nivel creador a la hora de presentar la nueva materia. Es uno de los rasgos que diferencian este sistema de los demás sistemas docentes de carácter lineal».

Otro rasgo distintivo lo constituye el hecho de que la enseñanza no se realiza como es habitual en condiciones de superconcentración y tensión sino de relajamiento síquico, mediante lo cual se logra una más alta concentración que no produce cansancio. Ello explica la falta de fatiga en el proceso de intelección e incluso la mejoría en el estado síquico de algunos estudiantes que padecen ciertas formas de la neurosis.

El gran volumen de la materia y la concentración que se caracteriza por el relajamiento síquico liberan las reservas del individuo que estudia. Gracias a esta metología y a diferencia de cuando se aplica cualquier otro sistema, los estudiantes asimilan de forma creadora una materia mucho más voluminosa.

APENDER CON OPERA

En el sistema docente sugestopédico se utilizan en grado considerable diferentes formas del arte: la música, óperas especialmente compuestas para niños, ballet, arte pictórico, etc.

El ejemplo que citamos a continuación demuestra cómo se dictan las clases de matemáticas en el I grado, aplicando el sistema docente sugestopédico:

La materia se distribuye y agrupa lógicamente por temas. Se compone una ópera infantil relacionada al tema (es decir, se vincula el elemento lógico con el emotivo). Los niños ven primero la ópera en video-tape en el circuito cerrado de la televisión del colegio o por el televisión central. Mientras escuchan la música y miran el espectáculo, asimilan sin darse cuenta parte de los elementos sustanciales de la materia de matemática. Al día siguiente cuentan lo visto y lo protagonizan. Resulta que lo más importante de la clase de matemáticas ha sido memorizado con rapidez. Al tercer día, cuando el maestro empieza a enseñar específicamente la materia, los niños ya «la conocen» en líneas generales. Poseen ya la base y la preparación para seguir adelante.

Naturalmente, los profesores se capacitan previamente bajo la dirección de médicos sicoterapeutas, con el objeto de aprender a aprovechar al máximo las posibilidades sicológicas. De esta forma los alumnos del I grado aprenden en el curso del año un programa que con otro sistema lleva dos años y sin la necesidad de hacer tareas en su casa.

En cuanto al aprendizaje de idiomas por los mayores, éste se efectúa de la manera siguiente:

La clase se inicia con un pequeño cuento que contiene los elementos de la materia a enseñar. Luego lo nuevo se lee escuchando el mismo tiempo un concierto de música clásica o preclásica (Mozart, Beethoven, Vivaldi, Bach, etc.). Resulta un recital muy agradable. Los estudiantes se sienten relajados como si estuvieran presenciando un concierto, escuchan la música y gradualmente se les graban en la memoria las palabras del profesor. Al día siguiente interpretan pequeñas escenas en las que aplican activamente lo asimilado en la clase anterior.

El profesor realiza previamente un curso de capacitación en el Instituto Científico de Sugestología. En un mes, según esta metodología de enseñanza, se aprenden las bases de la gramática del idioma que se estudia, así como 2.000 palabras nuevas. Con este sistema se ocupan sólo tres horas al día, sin tareas domiciliarias. El aprendizaje del idioma es gradual, tranquilo, agradable, sin esfuerzos ni temor a equivocarse. Ello fomenta el interés por el idioma.

CUSOS PARA ADULTOS

La organización sicoterapéutica de la enseñanza, según el sistema docente sugestopédico, explica el agrado con el que personas sumamente ocupadas y que difícilmente disponen de tiempo libre, se dediquen con interés al estudio. En Bulgaria la sugestopedia se aplica como sistema de enseñanza en 16 de los colegios del país, en el estudio de todas las asignaturas. Al mismo tiempo se van organizando en muchos lugares cursos para adultos.

El sistema de estudio sugestopédico llamó la atención de la UNESCO, en tal grado que firmó contrato con Bulgaria para la presentación de materiales escritos sobre la teoría y la práctica de la sugestología. Fueron presentados informes y realizadas demostraciones en París. En este mes de Diciembre se celebra en Sofía un simposio de la UNESCO sobre problemas de la sugestología y la sugestopedia.

(EFE).

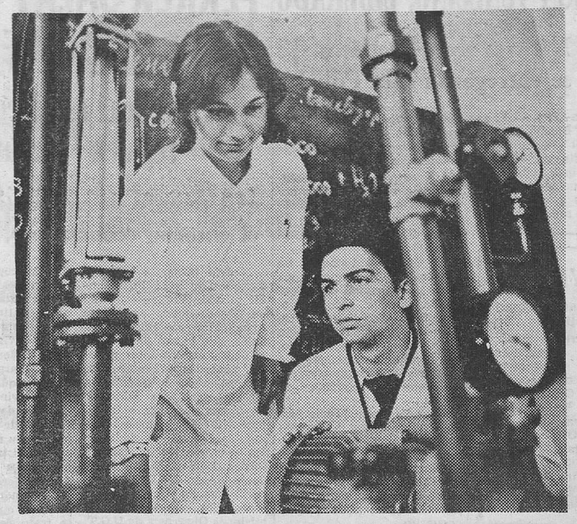

Una especialista en enseñanza sugestopédica dirige una clase en la Escuela Técnica de Química Industrial de Burgas (Bulgaria). — (Foto EFE-FIEL).

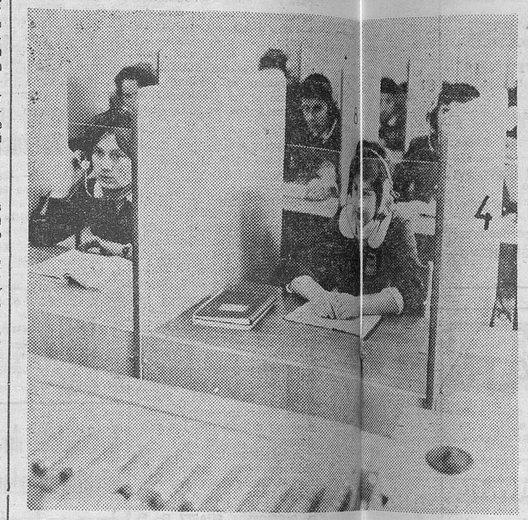

Gabinete fonético de una escuela politécnica media de Bulgaria, donde se utiliza el método de la Enseñanza Sugestopédica. (Foto EFE-FIEL).

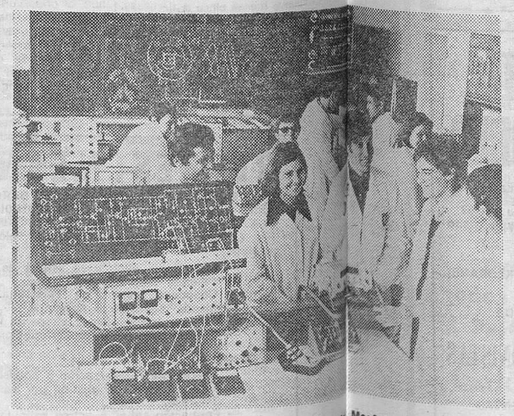

Clase sugestopédica en la Escuela de Electrotécnica y Mecánica de Blagoevgrad (Bulgaria) — (Foto EFE-FIEL).

TRABAJOS DE CALIDAD

TALLERES GRAFICOS

DIARIO DE BURGOS

FABRICAS EN ORBITA

◆ Las condiciones de ingravidez y vacío permiten obtener resultados extraordinarios

Por Lucien BARNIER

LOS rusos anunciaron triunfalmente, hace poco, que habían logrado producir nuevos cristales a bordo de su estación espacial "Saliut". Este resultado fue obtenido gracias a la ausencia de gravedad. En esas condiciones, la formación de la red cristalina no es influída en lo más mínimo por la gravedad.

Esta ventaja también suscita el interés de los metalúrgicos, que de esa manera esperan obtener nuevas aleaciones de pureza casi perfecta. A bordo de "Skylab", los norteamericanos ya habían conseguido obtener bolas de acero de una esfericidad absoluta.

Por consiguiente, todo un conjunto de nuevas actividades aparece probable para los próximos años. Por eso, uno de los dirigentes de la NASA, el señor Jesco Von Puttkamer, acaba de publicar un estudio relativo a las perspectivas de explotación comercial de las extremas condiciones de vacío y ausencia de gravedad que existen a bordo de las naves espaciales.

PARTICULARIDADES ORBITALES

Según este estudio, numerosas industrias se verán afectadas por esas particularidades orbitales. Entre esas industrias, el técnico norteamericano cita en particular: los laboratorios farmacéuticos, las técnicas de avanzada y la producción de vidrios especiales.

En el sector farmacéutico, el señor Jesco Puttkamer estima que se estará en condiciones de producir grandes cantidades de "eurokinasa", un medicamento particularmente poderoso, que previene la formación de coágulos en los sujetos amenazados por trastornos cardio-vasculares. Sería suficiente un vuelo de algunos días para que una veintena de operadores pudieran preparar grandes cantidades de eurokinasa, que satisfarían las necesidades de varios miles de personas durante un año o más.

Actualmente, los trabajos efectuados a bordo de la estación espacial soviética tienden a perfeccionar tecnologías de vanguardia, que se benefician del estado sin gravedad y de la disposición ilimitada del vacío interplanetario.

A partir de 1980, gracias al programa norteamericano "Shuttle", será fácil disponer de un laboratorio de 18 metros de largo y de 5 metros de diámetro.

Desde ahora, numerosas firmas norteamericanas, europeas y japonesas se inscribieron para reservar una o varias experiencias precisas a bordo de esos laboratorios orbitales. La NASA vende en la actualidad el transporte de 90 kilos de material científico por el precio de 10.000 dólares.

PRODUCTOS COMERCIALES

El grupo "Imperial Chemical Industrias Limiter", de Gran Bretaña, se interesa muy particularmente por la preparación de cristales de un alto nivel de pureza. La firma japonesa "Mitsubishi" manifiesta un vivo interés por los procedimientos de transformación metalúrgica en el vacío. La firma norteamericana "General Electric" ya tiene definida una docena de sectores, que constituirían un programa de investigaciones a bordo de los laboratorios espaciales.

Hacia mediados de los años 1980, podrían ser entregados los primeros productos comerciales que serían realizados a bordo de fábricas-piloto construídas en órbita. La primera fábrica en gran escala es concebible para 1990.

En una instalación semejante sería preparada la eurokinasa, después de la separación de las células que contienen esa sustancia. de las otras células que la rodean. Esa separación es prácticamente imposible sobre la Tierra a causa de la acción del campo de gravedad.

M.E.C.D. 2017

EL AVION TUNECINO, LIBERADO

Los tres secuestradores se entregaron a la Policía

Túnez (Efe-AFP). — El secuestro del "Boeing 727" de la "Tunis Air" ha concluído este mediodía en el aeropuerto de Trípoli (Libia) con la puesta en libertad de los 75 pasajeros y los ocho tripulantes y la rendición de los secuestradores (que son tres, y no cuatro como en un principio se dijo) a las autoridades libias.

Los autores del secuestro se rindieron a la Policía del aeropuerto de Trípoli y solicitaron asilo político en la Jamahiría libia, según la agencia libia JANA.

El Gobierno tunecino ha presentado a las autoridades libias la demanda de extradición de los secuestradores, todos ellos de nacionalidad tunecina. Según Radio Libia, los tres secuestradores son un comerciante, un obrero y un funcionario del Ministerio de Agricultura de Túnez.

Un avión de la "Tunis Air" voló a la capital libia para recoger a los ocho tripulantes del aparato secuestrado. Previamente, el presidente Burgiba mantuvo una entrevista con su primer ministro, Nuira, motivada por el secuestro.

SE VENDE

MAQUINARIA COMO NUEVA

Por cierre de taller. Taladros Fresadoras Tornos Mandrinadoras Rectificadoras Prensas Cizallas Plegadora Soldaduras Sierras Etc

Ver en FORTE HISPANIA Calle Miravalles, s/n Zona Industrial de Betoño VITORIA. (Horario de 9 a 18 h. tarde).

COLCHONES

SOMIERES CANAPES

◇

DISTRIBUIDOR

FLEX

ALMACENES Lázaro

SAN PABLO 21-23 BURGOS

ADMITIMOS SU COLCHON DE LANA

AGRICULTOR CEREALISTA

Si por la prolongada ausencia de lluvias no pudiste sembrar en su día, utiliza ahora semillas de **TRIGO o CEBADA** de **variedades de siembra tardía,** que pueden paliar tu problema.

Consulta a nuestro Departamento Técnico Comercial

agrar

Teléfonos 290330 - 296640 - ZARAGOZA

semillas de ley

DELEGACION DE ZONA

Teléfono 26 12 66 - VALLADOLID

DISTRIBUIDOR: D. CESIDIO HONTORIA VAL

CALLE HOSPICO, 35 TEFS.: 50 17 70 Y 50 16 61

ARANDA DE DUERO

FERRER SALAT HA PROPUESTO A CAMACHO Y REDONDO CELEBRAR NEGOCIACIONES

«Para establecer acuerdos fundamentales que regulen adecuadamente las relaciones laborales»

«El triunfo de un partido de izquierda no sería bueno para el entorno económico», dice el presidente de CEPYME

Madrid (Logos).— «Consideramos de gran importancia el mantenimiento formal de negociaciones con las principales centrales sindicales, que hagan posible establecer, con carácter general, acuerdos fundamentales que permitan la regulación de las relaciones laborales en forma adecuada a la actual situación política, económica, social y sindical». En este sentido se expresa Carlos Ferrer Salat, presidente de la C.E.O.E., en la carta que ha dirigido a los secretarios generales de Comisiones Obreras y de U.G.T. y a la que ha tenido acceso la agencia «Logos».

En la citada carta se invita a la negociación empresarios-centrales sindicales y se señala que «la actual situación de grave crisis económica y la circunstancia de que se haya iniciado el proceso general de discusión de los convenios colectivos del presente año sin un mínimo acuerdo general sobre temas tan importantes como las reglas de negociación colectiva, regulación de conflictos y medidas de conciliación, mediación y arbitraje, política de contratación y empleo, así como regulación del sistema de representación de los trabajadores, aconsejan la necesidad de realizar los mayores esfuerzos para conseguir este acuerdo».

Carlos Ferrer Salat muestra en la carta la necesidad de dialogar y reitera «formalmente la disposición de la C.E.O.E. para iniciar, en la fecha más próxima posible, conversaciones y negociaciones «sobre los aspectos que plantea en su carta, «sin perjuicio de que previamente podamos discutir un índice más concreto de temas a considerar».

HABLA EL PRESIDENTE DE «CEPYME»

Madrid (Colpisa).— El invierno caliente laboral que se preveía tras la no consecución de unos nuevos pactos económicos ha comenzado. El tema es preocupante y la inmediata llamada a las urnas lo agrava.

Hablamos con el presidente de la CEPYME (Confederación Española de la Pequeña y Mediana Empresa), Javier González Estéfani.

«Evidentemente —nos dice— ahora se está dando una grave conflictividad, aunque por ser de unos días a esta parte, no se puede decir que sea altamente preocupante. Lo que sí es preocupante es que parece que la conflictividad puede ir a más».

—Si esta escalada, como dice, continúa ¿qué postura va a adoptar la patronal?

—Todavía es pronto como para poder adelantar algo. Sin embargo a mí me preocuparía que detrás de simples reivindicaciones salariales o de otro tipo pudieran existir motivaciones que obedezcan más a la situación electoralista en que nos encontramos y bajo ese punto de vista creo que las patronales tendríamos muy poco que hacer puesto que ya no se trata de unas reinvindicaciones laborales sino de unas motivaciones políticas

—Cara a las elecciones generales ¿cómo podrían influir estos conflictos? y ¿quién se vería más perjudicado o más beneficiado? ¿la derecha o la izquierda

—Todo depende de cómo se reconduzca el tema de la conflictividad laboral. Según las decisiones que adopte el centro los votos se inclinarán de un lado o de otro. Se podrían inclinar hacia el partido del poder en la medida en que el Gobierno sepa resolver los problemas que, en su caso, las huelgas le va anplantear. Por otra parte, una conflictividad excesivamente elevada perjudicaría, por lo que se supone de deterioro del orden público y económico a los partidos de izquierda: por lo menos al partido que pudiera tener una cierta opción de gobierno.

—La convocatoria de elecciones generales ¿puede significar un sacrificio de los logros conseguidos con los pactos de la Moncloa?

—Como empresario me gustaría que el partido en el poder pudiera gobernar sin limitaciones, sin ningún tipo de compromiso, del tipo de los que han existido a consecuencia de esa política de consenso, absolutamente necesaria, por otra parte para lograr una Constitución de todos. Si hubiera habido una investidura tendría que haber sido a través de un nuevo compromiso con los partidos de la izquierda que nos hubiera llevado a una ambigüedad incapaz de restablecer el clima de confianza que actualmente necesita el empresario español para invertir. Por tanto, creo que la convocatoria de elecciones era necesaria.

—Es absolutamente necesario lograr la unidad empresarial. Esta unidad es una exigencia frente a un problema que afecta al mundo de las empresas, por lo que deberemos marchar de acuerdo para la resolución de los problemas económicos que afectan al país.

—¿Qué topes salariales ha recomendado la CEPYME?

—Opinamos que, en general no se debe pasar nunca del 13 por 100 y para aquellas actividades como son fundamentalmente las industrias extensivas en mano de obra, no se debería pasar del 10 por 100, puesto que eso conllevaría la posibilidad de relanzar la inversión y la lucha consiguiente contra el paro.

—¿Cuáles son las expectativas políticas y económicas de la CEPYME en estos momentos?

—La verdad es que nos preocupa el futuro. Consideramos que no sería bueno para el entorno económico la posibilidad de que llegase al Gobierno un partido de izquierda. Debería consolidarse un partido de centro o de centro-derecha, para que no se alejen aún más las perspectivas de inversión necesarias para resolver el problema del paro.—Jorge MARURI

VENDEDORES AMBULANTES

DE TEXTILES PARA EL HOGAR

¿Es usted capaz de crear y dirigir su propia red de ventas?

Distribuirá productos textiles para el hogar, sin competencia, en un mercado inagotable.

Podrá superar ingresos superiores a dos millones de pesetas anuales.

Muy interesante para vendedores a particulares.

Interesados escribir a CREACIONES HONG-KONG, apartado 3.028. Zaragoza.

R. T. BOGAR

4 2

MESES PARA PAGAR SIN ENTRADA

INSTALE SU COCINA COMPLETA CON GROMBER MUEBLES DE COCINA

R. T. BOGAR

SAN JUAN DE ORTEGA, 1 INUGARA, LETRA K

OPORTUNIDAD PARA VENDEDORES

¿Está Vd. interesado en la dermofarmacia?

¿Es VD. un agente de ventas o desea serlo? ¿Está atraído por la venta a farmacias y la visita médica?

LE INFORMAMOS:
LABORATORIOS PIERRE FABRE, S.A.E. (KLORANE)

PRECISAN:

PARA SU NUEVO LABORATORIO DE DERMOFARMACIA DUCRAY

AGENTES DE VENTAS COMISIONISTAS

SECTOR A CUBRIR: BURGOS

RETRIBUCION: COMISION SOBRE VENTAS

Interesados escribir de puño y letra su «curriculum vitae», adjuntando fotografía a: Laboratorios Pierre Fabre, S. A. (Klorane), C/ Santander. N.º 25-C BARCELONA-20.

Ball Pentel cuatro en raya

4. colores: Negro, azul, rojo y verde.
3. En uno: Bolígrafo, rotulador y pluma.
2. Trazos de escritura: fina y normal.
1. Mismo precio.

AGENCIA GENERAL PARA ESPAÑA DGM

DISTRIBUIDOR OFICIAL Ventas al mayor

FIGUERAS NAVARRA, S.A.

TRAVESIA GUELBENZU, 3. TELEFS.: 240500-240504 PAMPLONA

M.E.C.D. 2017

¿Complot para atentar contra el Papa?

(Viene de primera página)

tólicos húngaros, fue hecha pública hoy por el diario vaticano «L'Osservatore Romano»

En el mensaje, el Pontífice expresa la convicción de que «la Iglesia Católica, la cual ha tenido una misión tan importante en la historia de Hungría, podrá continuar formando el rostro espiritual de vuestra patria»

Juan Pablo II muestra igualmente la esperanza de que «prosiga ejerciendo una influencia sobre las almas las conceincias y los corazones educándoles en el espíritu del mandamiento del amor, del respeto y la dignidad humana, así como en el de la noble libertad y en el de la lucha por el bien común y por todas las virtudes personales familiares y sociales que se necesitan para su logro».

NUEVO ATAQUE DE S. S. AL ABORTO Y AL DIVORCIO

(Ciudad del Vaticano (Efe) El Papa Juan Pablo II, reafirmó hoy con vigor la defensa de la vida desde el primer momento de su concepción y condenó el aborto y el divorcio.

Se expresó en estos términos en un discurso en francés dirigido a periodistas europeos, recibidos en el Vaticano, que se encuentran en Roma para participar en el Congreso Internacional sobre los derechos del niño.

Este Congreso está enmarcado en las actividades del "Año internacional del Niño", que se celebra por iniciativa de la Organización de las Naciones Unidas.

EL PAPA, A LOS JESUITAS

Roma (Efe). — El Papa Juan Pablo II ha aprobado y ha hecho suyo el contenido de un discurso que su predecesor, Juan Pablo I —el Papa Luciani— tenía pensado dirigir a los jesuítas, pero que no pudo pronunciar por haberle sorprendido la muerte.

El Gabinete de Prensa de la Curia generalicia de la Compañía de Jesús, ha manifestado hoy sábado a "Efe" que dicho discurso estaba previsto para el 30 de Septiembre último— el Papa Luciani fallecía el 28 del mismo mes— durante una audiencia a los miembros de la Congregación de procuradores, que por entonces se encontraban en Roma.

El Prepósito general de la Compañía de Jesús. Padre Arrupe, pidió a la Secretaría de Estado del Vaticano si era posible obtener el texto del discurso.

IMPORTANTE EMPRESA NACIONAL

PRECISA

REPRESENTANTE

Introducido en el sector de la construcción.

Interesados dirigirse por escrito mandando «curriculum vitae» a MASLA PUBLICIDAD. Calle Manuel Iradier, 19. VITORIA.

OFERTA ESPECIAL DE

Confecciones y Galerías

CAMPO

TRAJES CABALLERO
Desde ... ... 3.995 PTAS.

ABRIGOS CABALLERO
Desde ... ... 4.995 PTAS.

ABRIGOS SEÑORA
Desde ... ... 995 PTAS.

Prendas de niños
y todos los demás artículos
A PRECIOS REBAJADISIMOS

Galerías CAMPO
AVDA. DEL CID, 2

Confecciones CAMPO
MERCADO DE LLANO, 1 (Esq. Alm. Bonifaz)

"Desorden económico y desorden público, puntos fundamentales a atacar en el programa común de Coalición Democrática" (Lasuén)

El general Prieto dice que «para sacar al país del desgobierno total se aliaría con el diablo»

Se formaliza en Cataluña la unión de las fuerzas centristas

«La Pasionaria» decide no presentarse a las elecciones

Madrid (Colpisa). — Continúa siendo la Confederación Democrática Española la que más noticias crea en este período preelectoral. En primer lugar porque sus integrantes no eluden a la Prensa, como otros partidos. Y, en segundo lugar, porque son tantas las contradicciones, desmentidos y falta de coherencia que la CDE se convierte en plato apetitoso para los periodistas.

La coalición ya tiene redactado su manifiesto electoral en el que, entre otras cosas, anuncia unas normas de actuación para lo que consideran temas más candentes: Paro, emigración, vivienda educación, sanidad, consumidores y pensionistas. El lunes, a las diez de la mañana, este documento-manifiesto se hará público en el acto de constitución de la coalición acto que tendrá lugar en la sede madrileña de Alianza Popular y al que concurrirán todos los líderes de la coalición. Quien se ha quedado un poco atrás es José Ramón Lasuén, el último en entrar que ha declarado para justificar su presencia en la CDE que, cuando se convocaron las elecciones, se le presentaron cuatro alternativas: No concurrir a ellas, ir como independiente, coaligarse con el PSOE o coaligarse con la confederación de Fraga-Areilza-Osorio Y después de consultar con sus adlateres decidió que lo más conveniente era la CDE. Pero insiste en que lo hace como independiente y sin compromiso de pertenecer al grupo parlamentario.

Más a la derecha, no hay muchas novedades. El lunes se presentarán a la Prensa los hombres que ocupan el espacio político que va desde Alianza Popular hasta Fuerza Nueva, incluyendo este último partido; es decir, los hombres de la coalición formada por Silva Fernández de la Mora, Jáudenes, Lamamie de Clairac, Fernández Cuesta, Girón y Blas Piñar entre otros. Quien no acaba de decidirse a entrar es el democristiano Barros de Lis, que pensará, de aquí al lunes, si se une o no al grupo. Los trabajos van lentos todavía, y quizá no haya listas definitivas hasta última hora.

Madrid (Logos). — "Desorden económico y desorden público son los puntos fundamentales a atacar en el programa común de la Coalición Democrática" ha manifestado a la Prensa José Ramón Lasuén dirigente del grupo socialdemócrata, integrado en dicha coalición electoral junto con los grupos de Areilza, Fraga y Osorio. En la reunión informativa se encontraba presente el general de la Guardia Civil, Manuel Prieto, que se presentará en las listas de este grupo por Granada.

El señor Lasuén ha salido al paso de una campaña de descrédito. En concreto, el señor Lasuén ha indicado que no ha habido ningn enfrentamiento con Fraga. Tampoco está decidido, en contra de lo afirmado quién va a dirigir la campaña electoral No se ha relegado tampoco al grupo socialdemócrata. Y finalmente que la Confederación Democrática (Fraga Areilza y Osorio) tienen intención de crear, después de las elecciones, un partido unitario.

El señor Lasuén ha indicado que las condiciones de la coalición socialdemócrata están especificadas y que, en caso de que no se respeten están liberados de integrar la coalición electoral. El programa tiene siete puntos básicos importantes aunque no se han dado a conocer, pero recaen directamente en el tema del paro y el orden público, porque encierran un movimiento cíclico, creando la situación de preocupación presente. Por otra parte, se han comprometido a cumplir ese programa en el período parlamentario aunque existe libertad en los puntos no contenidos en el programa común.

En cuanto al rechazo de la opción de coalición con el PSOE, ha advertido que, tanto socialistas como socialdemócratas, consideraron que en tanto no esté definida la ideología socialista en su próximo congreso de Mayo, no era procedente la coalición.

"La primera responsabilidad de todo demócrata es salvar al país y la democracia. Y contra ello atacan directamente, por este orden, el paro, la inflación, el desorden y el terrorismo"

El general Prieto indicó que "para sacar al país del desgobierno total se aliaría con el diablo"

El general Prieto aseguró que veía gran viabilidad a la Confederación. En cuanto a la posible unión con la derecha dijo que era partidario de la integración de todos los partidos no marxistas que tengan un concepto eminentemente social y que respeten el "sí" a la Constitución. En este sentido ha abundado el señor Lasuén, preguntado sobre una posible integración de la Coalición Democrática con la Unión de Derechas

En cambio el PSOE continúa con su idea de aprobar las listas que prepara Alfonso Guerra durante la reunión del comité federal que tendrá lugar los días 16 y 17. Hay bastante más mareiada de lo que parece en el PSOE.

Trascienden más los problemas de UCD, pero los socialistas no se quedan a la zaga Alfonso Guerra está lidiando toros difíciles y el problema es más o menos el mismo que en UCD y en otros partidos: la falta de unanimidad de criterio entre Madrid y los distintos comités provinciales Además, también a los socialistas les ha entrado la fiebre de presentarse a las elecciones en las listas de Madrid, y como los miembros de la ejecutiva tienen prioridad en el puesto los elegidos por el comité provincial ven cómo su nombre va bajando a medida que se incluyen a los diferentes miembros de la ejecutiva.

Entre los que quieren ir por Madrid se encuentran Gómez Llorente y Enrique Mújica. Y quieren ir porque piensan que es una candidatura de más prestigio y, además, porque tampoco se sienten suficientemente apoyados por los comités provinciales.

Según nuestras fuentes estos días ha habido discrepancias entre Felipe González y Alfonso Guerra. Este último está muy en su papel de presidente del Comité electoral, y no ha recibido con buena cara las sugerencias del secretario general del Partido para que colocase en buenos puestos a alguno de sus incondicionales Pero, mejor o peor, se van resolviendo las cosas

Y por último, el Partido del Gobierno. Es el que menos información ofrece de una forma oficial y sobre el que hay, por lo tanto, más especulaciones El lunes podrán conocerse ya algunas listas con carácter definitivo. Esta mañana se ha formalizado en Barcelona la constitución de centristas de Cataluña que evidentemente, potencia a la UCD en Cataluña Firmaron la coalición Carlos Sentís por UCD: Antón Cañellas por UDCA y Joaquín Molina por UDC. Los tres encabezarán la lista de la coalición y presumiblemente por este orden

"LO QUE NO ACEPTA EL EJERCITO, ES EL ENGAÑO"

Madrid (Logos). — «El Ejército no es opuesto al cambio político Lo que no acepta es el engaño», ha afirmado el general Prieto, de la Guardia Civil, en una reunión informativa con los periodistas, a fin de presentar su candidatura en las próximas elecciones por Granada, dentro de la coalición socialdemócrata. «El Ejército, ha puntualizado, hubiera aceptado la legalización del Partido Comunista si se le hubiera sabido presentar. Lo que no acepta es el engaño».

El general de la Guardia Civil, Manuel Prieto, cesado en su cargo de León, por el actual Gabinete y en situación de disponible hasta hace unos días, en que pidió su cese para dedicarse a la política, ha afirmado que «lo que precisa el Ejército es alguien que pueda hablar y hable Ese puedo ser yo».

«El Ejército, ha añadido, es un gran desconocido porque han querido que lo sea. El Ejército no es ultra ni de derechas; es español. Discrepa de aquellas ideologías que van en contra de algo fundamental en todos los Ejércitos del Mundo: la unidad de la Patria y el honor»

RUEDA DE PRENSA DE FRAGA EN TENERIFE

Santa Cruz de Tenerife (Efe). — «El Gobierno de UCD se ha arrugado ante el terrorismo», dijo el líder de Alianza Popular Manuel Fraga Iribarne, en el curso de una rueda de Prensa celebrada esta mañana en Santa Cruz de Tenerife.

En opinión del señor Fraga el Gobierno «ha comprometido la unidad de España, el orden público y la economía», en tanto que considera que en las anteriores elecciones generales «tuvieron mucho peso las palabras, mientras que ahora se verá la coherencia y quién es quién en el país».

Por lo que respecta a la recién creada Coalición Democrática, Manuel Fraga no descarta la posibilidad de que en un futuro los grupos integrantes de la misma puedan unificarse en un partido, ya que indicó. «la entrada de grupos social-demócratas y otros partidos de tipo local es un reflejo de todo ello Yo he mantenido desde hace tiempo la idea de aglutinar las fuerzas de la derecha progresista existentes en España, en contraposición al marxismo ,el separatismo y las soluciones no democráticas que no convienen a la nación en este momento»

Señaló, igualmente, que los cambios que se puedan producir en la composición del Parlamento a raíz de las próximas elecciones «aunque sean mínimos —dijo— serán significativos y producirán una clarificación del espectro político».

«LA PASIONARIA» NO SE PRESENTARA

Madrid (Colpisa). — «Nuestro principal objetivo en las elecciones generales es sacar más diputados para que se pueda crear un Gobierno de coalición lo suficientemente fuerte que pueda defender la Constitución de los graves peligros que la amenazan» ha dicho Santiago Carrillo dentro del resumen que ha hecho del debate público del Comité central del PCE, celebrado esta mañana para perfilar las listas y el programa y la estrategia electoral. La reunión ha durado tres horas y media En ella se anunció oficialmente que Dolores Ibarruri no va a presentarse a las elecciones por decisión propia Carrillo criticó duramente a la UCD y al PSOE y afirmó que el principal problema que tiene España «son las fuerzas que quieren volver a la dictadura».

M.E.C.D. 2017

INTERNACIONAL

UN AUXILIAR DE HOSPITAL, ACUSADO DE DAR MUERTE A DOS ANCIANOS

El joven, al parecer retrasado mental, admite haber dado muerte a otros 17 más

Innumerables víctimas al hundirse el techo de un club de tenis, en la ciudad de Chicago

Estocolmo (Efe-UPI). – Un auxiliar de hospital, de 19 años de edad, comparecerá ante los tribunales suecos acusado de envenenar a dos pacientes de una clínica geriátrica

El nombre del joven, que realizaba tareas de limpieza en la clínica, no será revelado hasta que comparezca en los tribunales

La Policía ha declaado que el muchacho, que parece algo retrasado y dijo «sentir pena» por los ancianos enfermos alega haber matado, al menos, 17 ancianos internados en el Hospital Geriátrico «Ostra» de la ciudad de Malmo, al Sur de Suecia, administrándoles bebidas de ácido fénico, desinfectante corrosivo utilizado en el hospital.

El muchacho fue detenido el pasado viernes después de que una autopsia rutinaria practicada sobre una anciana de 78 años, paciente del hospital, demostrara que había sido envenenada con ácido fénico.

Tras un corto interrogatorio el joven admitió haber envenenado a aquella paciente y a otro poco antes y añadió que desde Septiembre, cuando comenzó a trabajar en el hospital, había envenenado a otros 17 pacientes más.

Hasta el momento la Policía sólo dispone de pruebas en los dos últimos casos. En cuanto a las otras diecisiete personas cuyos nombres aportó el propio inculpado, el inspector del Departamento de homicidios de Malmo, Sven-Erik Svensson, dice que habrán de revisarse los informes sobre sus autopsias.

Svensson añadió que cuando se le estaba interrogando, el muchacho «no parecía hacerse cargo de la gravedad de los hechos».

SE HUNDE EL TECHO DE UN CLUB DE TENIS

Chicago (Efe). — Un número elevado, aunque desconocido de muertos puede haberse producido al hundirse, hoy, el techo del tenis club «Lakeshore Indoor Racquetball», informa la Policía local.

Según testigos presenciales, los gritos de las víctimas bloqueadas en el interior del local son angustiosos y se oyen desde gran distancia.

El accidente se ha producido como consecuencia de una violenta tormenta de nieve, que azota hoy la región.

Un portavoz de un hospital, situado a poca distancia del club siniestrado, indica que los servicios médicos han sido ya alertados y se hallan preparados para recibir a las víctimas, una vez comience su evacuación

La TRIPLE ASESINATO EN INGLATERRA

Alnwick (Inglaterra) (Efe). — La Policía británica busca al asesino de una mujer y sus dos hijos, que fueron encontrados muertos anoche en su casa en Alnwick.

Una niña de nueve años, amiga de la familia, fue la que descubrió los cadáveres de Aynn Gibson, de 29 años, y su hijos Sally de seis, y Andrew, de tres, con una profunda herida en la garganta.

Poco después del hallazgo de los cadáveres y antes de que llegara la Policía, se declaró un incendio en la casa que pudo ser sofocado por os bomberos

Informes policiales aseguran que hasta el momento se desconocen tanto el origen del incendio como los móviles del asesinato.

David Gibson, de 31 años, se enteró de la muerte de su familia mientras trabajaba como albañil en una obra.

MUERE UN PRESO EN EL INTENTO DE FUGA

Massa (Italia) (Efe-UPI). — Un preso francés, detenido por robo, que tomó a un médico como reheén a punta de pistola, en un intento de fuga de un hospital, ha resultado muerto en un tiroteo mantenido con la Policía.

Los agentes indican que Georges Rossi, de Marsella, había sido llevado al hospital bajo vigilancia para ser tratado de unas quemaduras sufridas al caerle agua hirviendo en la cara y el pecho, en la prisión donde cumplía una sentencia por robo.

Los policías añaden que Rossi se apoderó de una pistola y tomó al oftalmólogo Virgilio Lenzetti como reheén e intentó abrirse camino para salir del hospital.

Cuando se enfrentó a la Policía, Rossi disparó e hirió a Lenzetti y a cuatro agentes antes de caer muerto por las balas de la Policía.

NACIDO EN LA AUTOPISTA

Overijse (Bélgica) (Efe). — Un bebé nació, esta madrugada, en una autopista belga al quedar bloqueada por la nieve esa carretera, cuando la madre era conducida a un hospital.

El recién nacido, un varón, vino al Mundo a las 03.45 de hoy (hora local y española), cuando la tempestad impidió al auto-ambulancia en que viajaba su madre, continuar su viaje hasta Bruselas.

Anoche, esta madrugada y en la mañana de hoy, continuaron las precipitaciones de nieve que desde primeros de año convirtieron a la Europa Occidental, Central y Septentrional en un paisaje blanco.

Las cantidades de nieve acumuladas hacen difícil la circulación por carreteras y por calles y fueron causa de numerosas accidentes de tránsito.

SECUESTRADO UN ARQUITECTO MILANES

Milán Efe). — El arquitecto Guiovanni Momandotti, de 48 años, casado y padre de tres hijos, fue secuestrado, anoche, en la localidad milanesa de Rozzano, cuando se dirigía a su domicilio.

Seis desconocidos esperaban a Morandotti en las cercanías de unos edificios en construcción, levantados bajo la dirección del secuestrado.

Los secuestradores dispararon varios tiros al aire, con el fin de intimidar a los testigos del secuestro, golpearon en la cabeza al secuestrado y lo introdujeron en un vehículo, con el que huyeron.

BREVE

ROBO EN UN ALMACEN DE TEJIDOS

Un robo ha sido perpetrado en un almacén de tejidos, en la localidad burgalesa de Quintanapalla, propiedad de Ramiro Vega Martino El propietario, al dirigirse al citado establecimento, halló la puerta de entrada violentada y todas las estanterías revueltas, advirtiendo la desaparición de varios artículos de lencería valorados en unas 184.000 pesetas.

ACCIDENTE DE AVIACION: CUATRO MUERTOS

Biggin Hill (Kent, Inglaterra) (Efe). — Cuatro personas murieron hoy sábado al estrellarse la avioneta «Cessna» en la que viajaban.

El aparato se estrelló en el momento en que iba a tomar tierra cerca de la localidad de Biggin Hill, en el condado de Kent.

Equipos especializados investigan las causas del accidente. De momento no se ha informado de la identidad de las víctimas.

INCENDIO EN UN BANCO ESPAÑOL, EN NICARAGUA

Managua (Efe). — Daños de poca consideración se han producido en el Banco Exterior de España, en Managua, a consecuencia de un incendio, declarado ayer en las oficinas bancarias. El siniestro se originó, al parecer por un cortocircuito.

El fuego, sofocado, en seguida por los bomberos, se produjo en la moderna edificación que el Banco ocupa en la plaza España de la capital nicaragüense.

NACIONAL

SE FUGA UN PELIGROSO DELINCUENTE, DEL FURGON, EN QUE ERA TRANSPORTADO

Roban cerca de 40 kilos de pólvora, de un almacén del Ayuntamiento de Cádiz

Dos atracos y otro frustrado a entidades bancarias

Sevilla (Efe).— El delincuente conocido por el alias de «El Julián», logró evadirse, anteayer, en Sevilla, del furgón en que era trasladado desde el penal de Ocaña al del Puerto de Santa María.

«El Julián» logró evadirse cuando el tren se paró en un semáforo, momento que aprovechó para levantar una trampilla del suelo del vehículo, por donde se deslizó y huyó.

«El Julián» tiene un amplio historial delictivo y está considerado como muy peligroso. En un solo mes cometió diecisiete atracos, además de dar muerte al amante de su esposa y atribuírseles otros atentados contra la vida de las personas. Su zona de actuación era Barcelona, lugar donde fue detenido hace tres meses.

ROBAN POLVORA EN UN ALMACEN DEL AYUNTAMIENTO

Cádiz (Logos).— Rafael León Talbet, de 44 años, encargado del almacén de material del Ayuntamiento de Cádiz, que está situado en el interior de la antigua Prisión Provincial, se personó en Comisaría, para denunciar un robo cometido en dicho local.

Los ladrones hicieron un hueco en la pared y, tras forzar la puerta del almacén, se llevaron 40 docenas de bengalas 200 metros de mecha con petardos y un paquete con más mecha.

El total de pólvora robada puede llegar a los 40 kilos.

HUYEN EN UNA MOTOCICLETA DESPUES DE ATRACAR UN BANCO

Gandía (Efe).—Una motocicleta «Vespino» fue el vehículo utilizado por dos individuos para huir, después de haberse llevado un millón y medio de pesetas de una sucursal bancaria, en Gandía.

Los dos atracadores desarmaron, en principio, al guarda jurado y obligaron a los empleados a tirarse al suelo. Seguidamente se apoderaron del dinero y huyeron en un «Vespino».

ATRACO A UN BANCO: MILLON Y MEDIO DE BOTIN

Madrid (Efe).— Un total de millón y medio de pesetas es el botín conseguido por tres atracadores enmascarados y armados con pistolas en el Banco Central de la calle Cuevas de Almoza.

Los ladrones, tras cometer el atraco, huyeron en un «R-12» de color negro, matrícula M-5462-CL, que iba conducido por un cuarto individuo que los estaba esperando.

TAXISTA ATRACADO

Bilbao (Logos).— Dos individuos bien vestidos, uno de ellos con sombrero, maniataron a un taxista, al que robaron unas cinco mil pesetas, importe de la recaudación, y le robaron el automóvil.

La víctima fue Evencio Martínez Carrera, domiciliado en esta capital, con parada en Achuri. Dos individuos tomaron el taxi pidiendo que les llevara al barrio de La Peña y más tarde a Ollargan, donde, en un lugar deshabitado, le sustrajeron unas cinco mil pesetas y le maniataron por la espalda, abandonándole. Le intimidaron con armas blancas. Los dos desconocidos continuaron con el coche robado. El taxista logró soltarse en unos minutos, avisando a la Policía, que alertó a los servicios de Seguridad Ciudadana, los cuales recuperaron el taxi abandonado, una hora más tarde, en la plaza de Ocharcoaga.

ATRACO FRUSTRADO, EN MADRID

Madrid (Efe).— Tres individuos armados atracaron una sucursal de la Caja de Ahorros, en Madrid, y se apoderaron de un millón de pesetas. Pero los atracadores tuvieron que dejar el botín al presentarse la Policía en el lugar del suceso.

Cuando estaban cometiendo el atraco, pasó por la calle un «Jeep» de la Policía Nacional. Al ver a los agentes, los tres asaltantes se aturdieron abandonando el dinero y se dispusieron a huir. La Policía disparó contra el vehículo pero sólo consiguió romper los cristales de la parte trasera.

En su huida los tres individuos golpearon con el vehículo a un policía municipal y le ocasionaron lesiones en una pierna.

HALLAZGO DE OTRO CADAVER DEL «ANDROS PATRIA»

Ribadeo, Lugo (Efe).— El cadáver de un tripulante del «Andros Patria» ha sido hallado esta mañana por el pesquero «Puente de los Santos», a ocho millas al Nordeste de la ría de Ribadeo.

El pesquero retornó a este puerto nada más producirse el hallazgo y dio cuenta del hecho a las autoridades de Marina.

El cadáver encontrado, que portaba un pasaporte en un bolsillo, ha sido identificado como el del radiotelegrafista Baseaeios Papastefanou, de 35 años, natural de Thessiontiki-Imathia.

NIÑO HERIDO EN UN OJO POR UN DISPARO

Bilbao (Logos).— Un niño de cinco años resultó herido de gravedad, en el ojo derecho, al ser alcanzado por un disparo involuntario, hecho por otro niño con una escopeta de aire comprimido, ocurrido frente al número 119 del barrio bilbaino de Iturrigorri.

Alrededor de las nueve de anoche, ingresó en el pabellón de consultas del Hospital Civil de esta capital, el niño Francisco Javier García Miranda, herido en el ojo derecho a consecuencia de un disparo que, de forma involuntaria, hizo Juan Contreras Echalde.

VEINTE CASOS DE MENINGITIS EN LO QUE VA DE MES

Murcia (Logos).— Veinte casos de meningitis se han detectado en esta provincia, en lo que va de mes. De ellos tres han sido mortales. En el pasado mes de Diciembre, fueron detectados treinta, cinco de ellos mortales.

El delegado territorial de Sanidad y Seguridad Social confirmó esta noticia a «La Verdad» y añadió que no hay un foco concreto, sino que la distribución de la enfermedad es general.

PLAZAS DE GARAJE

SE VENDEN

ZONA: calle Santa Clara, Martínez Zatorre (antiguo solar Asilo de Ancianos)

Interesados, llamar al teléfono 228350. COOPERATIVA SANTO TOMAS

IMPORTANTE EMPRESA DE AMBITO INTERNACIONAL

BUSCA PERSONAL AMBOS SEXOS

Para su nueva delegación en BURGOS.

EXIGIMOS:
- Buena presencia y don de gentes.
- Cultura a nivel medio.
- Grandes ambiciones.

OFRECEMOS:
- Amplias remuneraciones según valía. Mínimo: 30.000 pesetas (comisiones).
- Formación exhaustiva como vendedor a cargo de la Empresa
- Grato ambiente de trabajo

Interesados presentarse los días 15 y 16 en el Hotel CONDESTABLE, de 11 a 2 y de 4 a 7. Atenderá el SR. IGLESIAS.

M.E.C.D. 2017

BRIVIESCA

Niños y niñas de dos pueblos, sin escuela

Las obras de la autopista destrozaron la carretera.- Otras noticias

Briviesca. (Especial para DIARIO DE BURGOS, J. M. Medrano). — Cuando aún caldean las trágicas noticias del accidente que costó la vida a unos escolares salmantinos, el problema del transporte escolar sigue siendo actualidad.

El hecho lo podríamos reseñar de una forma escueta: «Alumnos de los pueblos de Reinoso y Valdazo no pueden asistir a sus clases en la Escuela comarcal mixta «Teresa Arce», de Briviesca, a causa del mal estado de la carretera que impide el tránsito del transporte escolar, con las debidas garantías».

Así de sencillo, de lamentable de... nos ahorramos calificativos, y a quien corresponda entone el mea culpa. El número de niños —puestos al habla con el director del Centro en Briviesca, nos lo ha confirmado— es de cuatro: dos niños y dos niñas. El número es lo de menos, obvio es que la importancia es el hecho.

El tramo de la autopista Rubena - Briviesca hace más de un año que se inauguró y esa carretera, dañada por los pesados camiones y otras maquinarias, causantes del destrozo, sigue sin arreglarse. Nos cuentan que, la empresa concesionaria de la Autopista, ha entregado cierta candidad de dinero a la Diputación provincial, para reparar el daño. También que los padres de los niños lo han puesto en conocimiento de las autoridades; que un simple parche no podría efectuarse antes de dos meses. También que los Reyes Magos no han sido muy benévolos con ellos ya que desde primeros de año están sin escuela y que sólo la burocracia sabe cuándo la tendrán. ¿Tan malos han sido estos niños y niñas de Reinoso y Valdazo?

OTRAS NOTICIAS

Sobre las pasadas fiestas navideñas no hemos comentado nada aún porque la verdad poco había reseñable. La típica Cabalgata, fue organizada por la entusiasta peña de «Los Desesperados» con el patrocinio del Ayuntamiento. La Banda Municipal de Música, abría la comitiva seguida de numerosos pajes y de SS.MM. los Reyes de Oriente, una gran carroza cerraba esta carabana de ilusiones que, un año más, cumplió su cometido.

El día de Reyes y en el Teatro Moderno, se puso en escena la representación de «Jesucristo Superstar», realizado por alumnos del Colegio Municipal homologado de BUP «Juan de Avolas», resultando un éxito total.

Nueva traída de aguas parece y según informe del Ayuntamiento —y como es menester, si el tiempo no lo impide— será una realidad a mediados de Febrero. Suponemos que la noticia alegrará sobre todo a las sufridas amas de casa que dentro del tiempo anteriormente dicho podrán disponer del líquido elemento durante las veinticuatro horas del día.

EXPOSICION DE PINTURA

La pasada semana se celebró en el salón de la Casa parroquial, una exposición de pintura. Su autor Basilio Vesga Sáez burebano, de Quintanilla San García se inicia en este arte y expone por primera vez. Su estilo es impresionista que se subjetiviza acentuadamente cuando plasma en sus lienzos las siete históricas ermitas de San García. La exposición ha sido un éxito lo que suponemos animará al autor a repetir la experiencia. Por cierto coincidimos con un concejal en la mencionada exposición comentando la posibilidad de que, todos los artistas burebanos exponieran conjuntamente. Pudiera ser que pudiera...

AGRICULTOR CEREALISTA

Si por las adversas condiciones climatológicas no has podido sembrar **tu trigo o cebada...**

Recuerda la existencia de **variedades de ciclo corto,** que pueden adaptarse a tu terreno

Consulta a nuestro Departamento Técnico Comercial

agrar

Teléfonos 290330 - 296640 - ZARAGOZA

semillas de ley

DELEGACION DE ZONA

Teléfono 26 12 66 - VALLADOLID

DISTRIBUIDOR: D. CESIDIO HONTORIA VAL

CALLE HOSPICO, 35 TEFS. 50 17 70 Y 50 16 61

ARANDA DE DUERO

SANTA MARIA DEL CAMPO

Se nos llena de gozo el alma al leer en estos días en el DIARIO DE BURGOS las crónicas de nuestros pueblos, de los diversos actos celebrados con motivo de la Navidad. En todos se ha respirado un ambiente de religiosidad, de alegría, de cultura de paz y fraternidad; en contraste con las noticias que la radio, la Prensa y la Televisión nos traen cada día de muerte, de tristeza y de ansiedad... Y ese ambiente que nos ha proporcionado alegría, ilusión y felicidad, ha sido por obra y gracia de la juventud; al menos de unos cuantos jóvenes de uno y otro sexo, que se han sacrificado por un bello ideal: hacer felices a los demás para que sea más feliz también la vida en nuestros pueblos.

Nuestra villa y nuestra juventud, que ya nos tiene acostumbrados a estos actos no podía estar ausente en estas fiestas, y en esta ocasión ha sido la peña Samadeca la encargada de organizar la fiesta de Navidad. Primeramente con poner el árbol en la plaza, si bien este año no quedaba muy airoso debido a los escombros y materiales de derribo por las obras que se están realizando en nuestra iglesia. En el salón parroquial se instaló un precioso Belén viviente con multitud de figuras que daban un movimiento de gran belleza a todo el conjunto y con las mismas figuras se formaron cuadros plásticos de la Anunciación, del Nacimiento de la Adoración etc., mientras el Coro entonaba cánticos apropiados y hermosos villancicos. Todo el pueblo que por allí desfiló, quedó altamente admirado de lo que son capaces esos niños tan pequeños, dirigidos por jóvenes mayores, entre las que cabe destacar la actuación de Rosamary Gómez, Elena Ausín, Tere Santiuste, Marga Santiuste y otras colaboradoras. El día de los Reyes hubo una cabalgata, que como siempre hizo las delicias de los niños y de los grandes, distribuyendo gran cantidad de caramelos por todo el trayecto. En la noche de ese mismo día de Reyes los jóvenes de la Peña Samadeca y otros, despertaron al vecindario con cánticos y villancicos, y que a pesar del frío y de las copitas de vino con que algunos los obsequiaron, resultaron más afinados que otros años. En la iglesia llamó la atención el coro de niños, que bajo la dirección de la Srta. Elenita Ausín cantaron maravillosamente no sólo villancicos sino cánticos propios de la misa, acompañados con la guitarra por la Srta. Elvira Ruiz. Todos los niños cantantes y actuantes en el Belén fueron obsequiados al terminar la Navidad con una espléndida merienda en medio de una gran alegría que hizo felices a todos. Por lo demás, la juventud también pudo solazarse y alegrarse con los bailes que durante estos días de fiesta han tenido lugar en el salón, sin que haya habido que lamentar ningún acto desagradable, antes al contrario todo pasó en un ambiente de alegría y de paz.

OBRAS

Por fin, se están llevando a cabo, aunque al ritmo que impone el tiefpo, las obras de reparación del tejado de nuestra Iglesia paroquial. Por ahora solamente una parte no grande, que comprende parte de los tejados bajos y las naves de junto altar sacristía y los que dan al claustro, que se hallaban en estado ruinoso. El pueblo ha cooperado magníficamente también a estas obras, y por cuenta suya seguirá la obra hasta donde se pueda con el dinero recaudado. Esperamos que ahora que ¡por fin! se ha comenzado lo que tantos años esperamos en balde, llegue pronto, es decir para el próximo año, la terminación de todo el tejado. Creemos sinceramente, que esta vez no nos defraudará la Dirección general de Bellas Artes.

A. O.

HOY, DONACION DE SANGRE EN TRESPADERNE

Hoy, domingo, un equipo de los Servicios de Hematología de la Seguridad Social, bajo los auspicios de la Hermandad de Donantes, se desplazará a Trespaderne para ponerse al servicio de cuantos donantes, reuniendo las condiciones necesarias quieran entregar el precioso líquido de la sangre para una provincia más sana.

Las extracciones se realizarán en el Banco móvil que se instalará junto al Ayuntamiento. Por otro lado, estamos seguros de que la respuesta de Trespaderne al llamamiento de la Hermandad estará de acuerdo con su hermosa trayectoria, ya demostrada.

CAMPOFRIO

PRECISA

SECRETARIA - BILINGÜE

ESPAÑOL - INGLES

PARA

DIRECCION GENERAL

INTERESADAS ESCRIBIR DETALLANDO CONOCIMIENTOS E HISTORIAL A BURGOS (OFICINA DE COLOCACION).

MENSAJE A LAS EMPRESAS

TAGRA

CALLE VITORIA, 13

TIENE EL GUSTO DE INVITARLES A LAS DEMOSTRACIONES QUE SE HARAN DURANTE LOS DIAS 15 Y 16 DE ENERO, CON LOS ULTIMOS MODELOS DE SISTEMAS DE ORDENADORES DE MESA **HEWLETT-PACKARD** Y CALCULADORAS TECNICAS, EN APLICACIONES SOBRE:

GESTION EMPRESARIAL

- Contabilidad.
- Almacén.
- Facturación.
- Nóminas.
- Pedidos.
- Albaranes, etc.

CALCULO TECNICO

- Análisis de Pórticos Planos.
- Cálculo Matricial Estructura Plana.
- Viga continua — Método Cross.
- PERT — CPM — MPM (Método de los Potenciales de Roy).

TENDRA OCASION DE COMPROBAR LA TECNOLOGIA MAS AVANZADA EN EL CAMPO DE LA INFORMATICA AL SERVICIO DE SU ACTIVIDAD PROFESIONAL.

VISITENOS Y...

DESCUBRA LA RENTABILIDAD DE ESTAR INFORMADO AL 100 %

LABORATORIOS FARMACEUTICOS

NECESITAN

REPRESENTANTE

Para zona BURGOS

- Edad mínima, 23 años
- Estudios a nivel de Bachiller.
- Vehículo propio.
- Residencia en Burgos capital.
- Preferible, no indispensable, con alguna experiencia.

OFRECEN:

- Beneficios sobre venta (comisión).
- Gastos desplazamientos pagados.

Interesados escribir al Sr. LEFT. Apartado de Correos 9.122 de MADRID.

M.E.C.D. 2017

ARANDA

DIFICIL PARTIDO PARA LA ARANDINA

LA CONFLICTIVIDAD DE LA TRAVESIA DE LA NACIONAL-1

En realidad que resulta obvio hablar de la conflictividad de la Travesía de la N-1 a su paso de citada carretera por nuestra población.

Pero, aunque así sea, hemos de insistir, una y otra vez, sobre tan cacareado tema que, mientras las actuales circunstancias subsistan, constituye la pesadilla de la capital de la Ribera pese a que, como ahora, nos encontremos en la época más favorable y decimos más favorable en razón a que durante el invierno es menor la circulación.

Todas las cosas requieren principio y el principio de que hoy insistamos sobre el tema, entendemos que ha de radicar en el tan cacareado comienzo de las obras de desviación de la N-1 que, pese a tantas promesas oficiales, que en realidad no es más que dar largas al asunto, no llega y mientras que esto suceda, no cejaremos en nuestra insistencia sobre el tema, que ha llegado a ser la pesadilla de todos los vecinos de Aranda, desengañados ya de que, pese a tantas y tantas promesas, la realidad es sólo una, que las obras del comienzo de la desviación son para muy largo y puede que en plan pesimista, haya generaciones que no las vean comenzar.

Mientras tanto, las colas que ininterrumpidamente se forman a ambos lados del puente sobre el Duero, son interminables, aunque en la época actual, donde se registra un menor tráfico en la circulación, que de no remediarse, nos espera una época primaveral y estival de marcado carácter conflictivo.

Si hemos disminuido la campaña en pro del comienzo de las obras de desviación, esta última temporada, ha sido confiados en la esperanza, no en las promesas pues ya no merecen el menor crédito, de su comienzo y no sería de extrañar que con la llegada de la primavera, el público reanudase las sentadas, desengañado ya de tantas promesas incumplidas.

Todo el mundo es consciente de que la empresa adjudicataria de las obras tiene un plazo de 30 meses para las mismas, a partir del comienzo de ellas; pero ese comienzo ¿cuándo se producirá? Es la pregunta que cada uno se formula y, lamentablemente, nadie puede dar la contestación.

Por otra parte, se ha hablado, tal vez con cierta insistencia, del proyecto de construir otro puente aguas arriba del Duero, que partiendo de la antigua Resinera enlazase las dos márgenes del Duero, con salida al colegio de los PP. Misioneros, lo que sería un mal menor y descongestionaría algo el actual puente, aunque en realidad crease otro lugar conflictivo en la plaza de Primo de Rivera, pero ese proyecto parece que también va para largo, quedando como un proyecto más pero sin vías de una inmediata solución.

Por otra parte, con la terminación del desvío de la carretera de Zaragoza a Portugal por Zamora, que había de atravesar los Polígonos, que está a falta de unos pocos metros de pavimentar pero que lógicamente requerirá la construcción de un paso superior sobre la N-1, este paso no se ha comenzado y creemos ni proyectado, lo que descarta la desviación o supresión en parte del paso denominado de La Cadena.

Por lo que venimos diciendo, las perspectivas de las desviaciones de las carreteras arandinas, que de alguna manera pudieran repercutir en la conflictividad de la Travesía de la N-1, son muy remotas, en principio, dado el estado de la cuestión, que hemos tratado en todos sus aspectos.

FARMACIAS DE GUARDIA

Para hoy, domingo, don Luis Mira Berzosa, en plaza del Caudillo, 28.

Mañana, lunes, don Indalecio de las Heras Arranz en Arias de Miranda, 30.

EL DIFICIL PARTIDO DE ESTA TARDE PARA LA ARANDINA

De difícil se puede considerar el desplazamiento de la Arandina, último de la primera vuelta, que hoy jugará la Gimnástica Arandina en Valladolid. Partido muy comprometido, ya que el enemigo de turno, sin positivos ni negativos, ha de luchar denodadamente, para no ceder punto alguno al conjunto blanquiazul.

Según las noticias que nos llegan de la ciudad del Pisuerga, este partido está en candelero en la Prensa vallisoletana y se tiene ciertos temores en torno a la combatividad de la Arandina que en años anteriores, cuando los dos equipos formaban en el mismo Grupo de Primera Regional, puntuó en el Estadio de Zorrilla a costa del Valladolid-Promesas y a tenor de esto, lógicamente, en principio, a la Arandina se la teme y se la respeta.

Hemos de decir que el Valladolid-Promesas de hoy, tiene sus principales baluartes en Pascualete, Rubén López y Aragón, éstos dos últimos jugadores que fueron del equipo principal de Valladolid y que lo hacen ahora en calidad de refuerzos, aunque también se dice en la Prensa que en la plantilla del equipo vallisoletano hay varias bajas por enfermedad entre las que posiblemente se cuenta la de Rubén López

La Arandina ha de alinear, por lo tanto, a sus mejores hombres y someter a férreo marcaje a esos tres hombres que citamos, en el caso de que jueguen, tres valladares o puntales en los que ha de basar el equipo que se ha de enfrentar al conjunto ribereño.

Por lo demás, confiamos en que el señor Sánchez de las Matas planteará el partido adecuadamente, estimando en lo que es el enemigo al que se ha de enfrentar y teniendo en cuenta lo que dejamos consignado, siempre pensando en un resultado lo más satisfactorio posible, pues hay que tener en cuenta que ésta es la última oportunidad que se le presenta a la Arandina de incrementar sus positivos en esta primera vuelta de la temporada liguera.

Como ya dijimos en nuestra crónica del pasado viernes, la Arandina contará en este desplazamiento con número de seguidores que con sus gritos de aliento les animarán, por lo que no se encontrarán sólos como en otros partidos que juegan fuera de casa en que, en razón a los largos desplazamientos, no existe la posibilidad de acompañarles como en el caso presente.

Conforme ya dijimos, el partido dará comienzo a las cuatro de la tarde, por lo que una vez que haya expirado el tiempo previamente calculado para su terminación, la afición que aquí quede, que será la más, estará pendiente del resultado que al final señale el marcador para saber el resultado definitivo de la confrontación entre estos vecinos conjuntos, considerados como de rivalidad regional, dato que también es digno de ser tenido en cuenta.

Finalmente hemos de desear a los muchachos de la Arandina todo género de suerte y aciertos en esta difícil confrontación que han de realizar en la tarde de hoy.

Peletería ANGEL PEÑA

Ahora, con dos magníficas y completas exposiciones de peletería.

Dos establecimientos con una amplia variedad de prendas a medida y «prêt-a-porter».

Una verdadera selección de peletería fina.

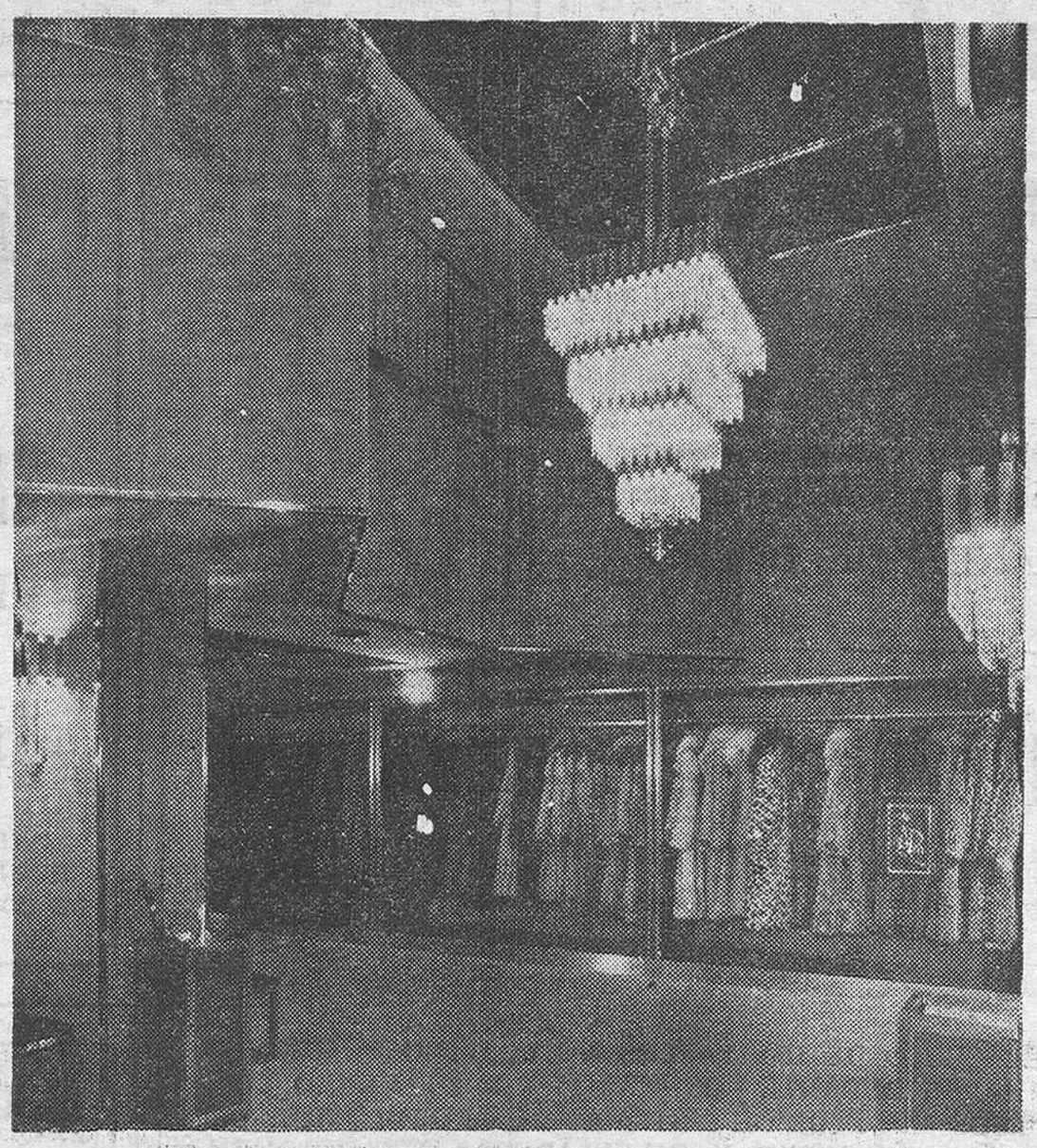

DISPONEMOS DE UNA SECCION ESPECIAL DEDICADA AL NOVAK DE FABRICACION PROPIA

AP Angel Peña Burgos

Av. del Cid, 44. Tf. 226664
Av. del Cid, 59. Tf. 225089

FACILIDADES DE PAGO HASTA 42 MESES

ALTA PELETERIA

Abierto sábados tarde.

TRABAJOS DE CALIDAD

TALLERES GRAFICOS

DIARIO DE BURGOS

San Pedro de Cardeña, 34

Teléfono 21 73 58

M.E.C.D. 2017

MIRANDA ⇦ ⇨ ACTUALIDAD

Sindicales

Cursillos de formación sindical de USO

Reunión del comité ejecutivo del S.U.

CURSILLOS DE FORMACION SINDICAL (USO)

Con motivo de reanudarse en la Unión Sindical Obrera (USO) los cursillos de formación sindical, se invita a todos los afiliados y simpatizantes, acudan el día 17 a las 8 de la tarde a nuestra sede sita en Gral. Cabanellas, b, bajo.

Disertará el secretario de formación de la Unión Regional de Castilla y León.

Los temas a tratar serán entre otros los siguientes: «La interpretasión del .R.T.P.» (Impuesto de rendimiento de trabajo) y «La negociación de convenios colectivos».

El martes, día 10 de Diciembre se reunió el Comité ejecutivo de la Unión local de Miranda bajo la presidencia de su secretario general Fernando Campo Crespo, adoptando importantes acuerdos:

REUNION DEL COMITE EJECUTIVO DE LA UNION LOCAL DEL S.U.

El martes, día 10 de Diciembre, se reunió el Comité ejecutivo de la Unión local de Miranda bajo la presidencia de su secretario general Fernando Campo Crespo, adoptando importantes acuerdos:

1. — Se analizó la situación política y sindical en España destacando en ella la necesidad de la participación popular en las elecciones generales y municipales como una ocasión para que el pueblo avance y se pueda lograr un Parlamento más representativo, del cual salga un Gobierno dirigido por la izquierda que aborde los problemas que tiene planteados. Se acordó el condenar el proceso terrorista que sirve a las fuerzas reaccionarias y que no ayuda a la consolidación y ampliación de la democracia.

Se acordó la necesidad de la movilización del decreto-ley sobre políticas de rentas recientemente decretado por el Gobierno que a juicio del Sindicato Unitario supone una congelación salarial, un aumento del paro y la recuperación de beneficios para la gran patronal.

2. — Se hizo un análisis de la situación laboral en Miranda en la cual destaca:

Se ha iniciado un proceso de negociación colectiva que afecta a: Montefibre, Fundiacero, Coral, Orive, Azucarera, CICA, Reposa, Metal (provincia) y RENFE (nacional). En la mayoría de los convenios está presente el Sindicato Unitario impulsando la negociación.

b) La posición de los empresarios de retardar el inicio de las negociaciones y de negociar con arreglo a los criterios de la CEOE.

c) La necesidad de la unidad más estrecha entre las centrales sindicales de Miranda para conseguir mejorar las condiciones de vida de los trabajadores.

Como conclusión el Sindicato Unitario ve la necesidad de la creación de un frente común de los trabajadores y sindicatos de Miranda, para forzar a la patronal a negociar y conseguir nuestras reivindicaciones, en torno a un programa mínimo que a nuestro juicio sería:

—Defensa del poder adquisitivo de los salarios.

—Garantía del puesto de trabajo.

—Reconocimiento de los derechos sindicales.

El Comité ejecutivo local ha acordado el estructurarse en secretarías de trabajo para coordinar toda su actividad.

Se ha acordado también el iniciar a primeros de Febrero el funcionamiento de la escuela sindical «Joaquín Macías» que tendrá carácter semanal, en la que se abordarán temas sindicales y jurídicos.

EL S.U. PRESENTA LA PLATAFORMA REIVINDICATIVA DE «C.I.C.A.»

Reunida la sección sindical de «C.I.C.A.» del Sindicato Unitario somete a la consideración de los trabajadores la siguiente plataforma.

Duración del convenio: Un año.

Subida salarial: 20 por 100 de aumento lineal sobre la masa salarial.

Prima de producción: 1.000 Ptas. mensuales mínimas.

Plus de turnicidad: 1.500 pesetas mensuales.

Pagas extraordinarias: Tres, Navidad, 18 de Julio y beneficios de 30 días a salario real.

Jornada laboral: 42 horas semanales.

Vacaciones: 30 días naturales a salario real.

Enfermedad y accidentes: 100 por 100 de salario real.

I.R.P.F y Seguridad Social: A cargo de la empresa.

Beneficios sociales:

Economato: Inclusión en el de «Río Ródano».

Ayuda escolar: Creación de un fondo de 200.000 Ptas.

Ayuda de vacaciones: 4.000 pesetas.

Derechos y garantías sindicales para el Comité de empresa y centrales sindicales.

NECESITO PERSONA

experta en explotaciones agropecuarias, para hacerse cargo de finca próximo a Burgos.

Sueldo, Seguridad Social vivienda y participación en beneficios, según resultados.

Escribir APARTADO DE CORREOS 289. BURGOS. Referencia: «Finca».

OFERTA ESPECIAL

CORTEFIEL

TRAJES CABALLERO
Desde ... ... 3.995 PTAS.

ABRIGOS SEÑORA
Desde ... ... 2.995 PTAS.

JERSEYS CISNE, DE NIÑOS
Desde ... ... 295 PTAS.

Todos los demás artículos
A PRECIOS REBAJADISIMOS

CORTEFIEL

AVDA. DEL CID, 16 — VITORIA, 171

SOLO SE TRATABA DE DESAGÜES

Pues no, nuestra suposición era totalmente falsa, o sea, carente de fundamento. Quizás llegamos a ella basándonos en la lógica, pero ésta como en el fútbol nos ha fallado.

Todo el aparato montado en las obras del paso inferior de la avenida del Generalísimo, que obligó a cortar la circulación durante una jornada era como consecuencia de que se realizó una zanja transversal del citado paso a la acera de enfrente, para construir los desagües del mismo y no, como pensábamos —y no nosotros solos, sino muchos mirandeses— para hacer un acceso del mencionado paso a la acera derecha, que carece de él. Así las cosas y para disgusto de los mirandeses, el paso inferior queda reducido a una sola acera, la de la izquierda, mientras que para hacer uso del mismo, los que circulen por la otra, tendrán que hacer un pequeño pero molesto rodeo, a través de las calzadas.

(Foto JUAN MURO)

NOTICIARIO LOCAL

LA HUELGA FERROVIARIA NO SE NOTO EN LA CIUDAD

Pese a ser Miranda un Centro ferroviario de primer orden, el paro general de Renfe del pasado día once, apenas se dejó sentir en el transcurrir de la jornada, salvo, como es natural, en la ausencia de paso de convoyes por las líneas que atraviesan el casco urbano y el silencio inmovilista en la estación y servicios de la red ferroviaria. Hubo asambleas de ferroviarios, jubilados de Renfe, a las que asistieron compañeros de otras localides, pero todo ello en el mayor orden y sin que transcendiera el paro al ámbito ciudadano. A la jornada siguiente, la asistencia al trabajo fue absoluta.

EL DIEZ DE FEBRERO CON LA LOTERIA, SORTEO DE LOS REGALOS DE LA COFRADIA

La Cofradía de San Juan del Monte, tras estudiar la cuestión, ha acordado volver a sortear la sala de estar y la cesta navideña, que al no haberse vendido el boleto premiado, quedaba en propiedad de la mencionada Cofradía. Asimismo, acordó seguir poniendo a la venta los boletos sobrantes, regalando uno, por cada otro boleto adquirido, al precio de veinticinco pesetas los dos, con el fin de conseguir algún beneficio y a la vez intentar que el próximo sorteo, que será el día diez de Febrero, en combinación con la Lotería Nacional, sea definitivamente adjudicado el premio, que como se sabe, alcanza un valor aproximado de medio millón de pesetas.

ASOCIACION DE AMAS DE CASA

Organizado por la Asociación de Amas de Casa, el día 18 del actual mes, a las cuatro de la tarde, dará comienzo en los locales de la Delegación de Cultura (antigua Secfión Femenina), un cursillo de tapicería y restauración de muebles.

Para inscripciones en nuestro domicilio Vitoria, 5, el martes día 16 de cuatro y media a seis de la tarde.

A LAS CUATRO DE LA TARDE HOY, EN ANDUVA, TENERIFE - MIRANDES

Difícil encuentro el que tiene que disputar hoy el Deportivo Mirandés, ante el Tenerife, equipo éste que desde una zona de descenso, ha pasado a ocupar una posición relevante, que le permite seguir aspirando al ascenso de categoría. Y es ésta progresión del conjunto canario la que da peligrosidad al lance, pues evidentemente sus lógicas aspiraciones tiene que refrendarlas, consiguiendo puntos positivos y si éstos, como el caso que nos ocupa, son a costa de otro aspirante al ascenso, tanto mejor.

El partido dará comienzo a las cuatro de la tarde, y podemos anticipar que se jugará sobre terreno blando a causa de las incesantes lluvias que vienen cayendo sobre Miranda. Esto puede ser un punto a favor del Mirandés, más habituado que los tinerfeños a los terrenos mojados o blandos.

En el último entrenamiento del Deportivo Mirandés, no hubo novedades de modo que se puede esperar que todos los jugadores estén en disposición de jugar, incluídos Haro y Urrecho, por lo que la alineación casi segura del equipo será ésta: Muñoz, Haro, Uslé, Arriola, Andueza, Blach, Urrecho, Mata, Lucas, Lecumberri y Andrés, si bien cabe la posibilidad de que entre en la alineación Ventosa que viene haciendo buenos encuentros, descansando Lecumberri y jugando Andrés de Interior, para pasar el citado Ventosa al extremo izquierdo. Todo esto suponiendo que Urrecho pueda alinearse, pues de lo contrario, la alineación sería la citada con Ventosa en el lado derecho del ataque.

Sea como fuere, esperamos, que el Mirandés vuelva por sus fueros de equipo puntero y consiga la victoria frente al potente Tenerife, con la que estaría en óptimas condiciones de intentar dar alcance al Bilbao Athletic que tiene un difícil encuentro en Irún. A la jornada siguiente el Mirandés se desplaza a Langreo, en cuyo terreno lógicamente puede puntuar, dada la baja forma de los langreanos y a la siguiente jornada, el derby de la temporada en San Mamés con el partido entre bilbaínos y mirandeses, que puede ser decisivo para la clasificación final, pero, claro, antes hay que ganar hoy al Tenerife de lo contrario...

AISLE SU VIVIENDA O CHALET DEL FRIO, CALOR Y RUIDO

Con espuma plástica «TERVESPUM-65» inyectada en cámaras de aire y ahorrará hasta un 40 % en calefacción. Edificios habitados o en construcción. Sin extorsión alguna. No deterioramos ni el empapelado. Trabajo en el día y garantizado.

OFERTAS ESPECIALES A COMUNIDADES DE VECINOS

AISLAMIENTOS BURGALESES

Teléfono 21 39 13

M.E.C.D. 2017

anuncios por PALABRAS

Estos anuncios se reciben en nuestra Administración (Calle San Pedro Cardeña, 34, teléfono 211511) y Delegación (Vitoria, 13), de NUEVE Y MEDIA de la mañana a UNA de la tarde y CUATRO A SEIS de la tarde, así como en todas las Agencias de Publicidad. — PRECIO: CINCUENTA pesetas hasta diez palabras. Cada palabra más, CINCO pesetas.

Alquileres

ALQUILO oficina centro de Burgos Edificio Edinco. Calle Vitoria, N.º 17. Razón, conserje.

SE ALQUILA casa amueblada en pueblo. Ofertas al Telf. 501004.

ALQUILO o vendo local comercial, zona Gamonal. Telf. 223370.

DOS señoritas necesitan en alquiler piso pequeño amueblado, preferible servicios centrales, tiempo limitado. Teléfono 203853 (tardes).

NECESITO piso en alquiler sin amueblar, servicios centrales. Llamar de 9 a 10 noche. Telf. 210856.

NECESITO buhardilla, zona tranquila, para estudio. Telf. 223408.

ALQUILO naves 2.000, 1.400, 700 m². Teléfono 206470.

ALQUILO local comercial junto iglesia del Carmen, 130 m². Interesados llamar teléfono 203005.

NECESITO piso en alquiler, bajo, con o sin muebles, buena comunicación Telf. 226253. Sr. Lerma.

RITORT. — Necesita pisos para alquiler, administra, contratos, cobros. Reyes Católicos, 4.

RITORT. — Alquila en explotación Mesón Cafetería, céntrico, mucha clientela, poca renta. Reyes Católicos, 4.

ALQUILO nave industrial, Polígono Villalonquéjar, 500, 800 m². Telfs. 223514, 228686.

PRIGO. — Piso alquiler Gamonal. Con muebles, temporada. Vitoria, 175 1-F.

ALQUILO piso amueblado en Carretera Logroño, 112. Informes, teléfono 210179.

CEDO piso en alquiler, situación inmejorable (Avenida del Cid). Teléfono 220156.

Automóviles y accesorios

ANTES de comprar su vehículo de ocasión véalos y compruébelos sin compromiso en Automóviles Ducar. Casa la Vega, 15. Todas marcas.

TRACTORES de ocasión, revisados, magníficos precios, facilidades de pago. «Auto Burgos, S. A.». Avda del Cid, 72. Teléfono 220350.

DUCAR Automóviles, vendo las mejores marcas a mejores precios. Facilidades. Teléfono 229107.

AUTOMOVILES PEDROSA. — Compra venta de toda clase de automóviles. Stock mínimo, ciento cincuenta vehículos para que usted pueda elegir Garantizados. Facilidades hasta 24 meses. Teléfonos 220047 y 227767.

VENDO 600-D, 850, 127, Simca 1.000 Mini 850 y R-8. Llamar Garaje Arnaiz. Calle Lealtad, 1. Teléfono 208768.

EUROCASION es Trabado, S. L. concesionario Citroen Peugeot. Carretera Madrid-Irún, Km. 234. Teléfono 200542.

AUTOMOVILES 200 (Garaje 200), vende todos los modelos nacionales, somos especialistas en coches de uno a tres años, mano de obra y piezas garantizadas, de 3 a 6 meses por escrito, nuestro lema es garantía y seriedad. Calle Vitoria, 200. Teléfo-

EUROCASION es la garantía. Trabado, S. L. Agencia Oficial Citroen, Peugeot. Carretera Madrid-Irún, kilómetro 234.

MERCADO NACIONAL OCASION. — Vehículos usados, todas las marcas y tipos. Revisados, garantizados. Facilidades. Visítenos en «Autovicán». Sábados, abierto.

AUTOMOVILES Vidal. Compra venta automóviles. Vendemos toda clase de automóviles usados, totalmente revisados. Facilidades hasta 18 meses. Compramos su coche usado y se lo pagamos al contado. Madrid, 91. Teléfono 203461.

EUROCASION les ofrece poder elegir entre más de 50 coches de todas las marcas.

EUROCACION. Seat 1.430-F

EUROCASION Citroen C S C Varios.

EUROCACION. Seat 127 2P

EUROCASION Citroen Dyan-6 Varios.

EUROCASION Citroen C-8 C-F Varios.

EUROCASION Citroen R-6 R-5 Varios.

EUROCASION Renault R-12

EUROCASION. Simca 1.200.

EUROCASION coches usados, nuevos. Todas las marcas, todos los modelos. Carretera Madrid-Irún, kilómetro 234. Teléfono 200542.

ALQUILER sin conductor, coches nuevos, todas las marcas. «Servi Auto». Sanjurjo, 9. Teléfono 222715.

FURGONETAS. Avia y Ebro, plataforma Ebro 260. Avia 5.000 comercial con basculante y varios más. Ruera, calle Vitoria, 19.

VENDO Mini, toda prueba. Eras de San Francisco, 9-4.º.

JUAN vende GS Palas, GS Club, GS C-8, Dyane 6, 2 HP., 132, 131, 1.430, 124 Sport, 124 Gas-oil, 124 Familiar, 124 D, 127 2, 3 y 4 puertas, 850, 600, 1.200 E, 1.200, 1.000, R-12-S, R-5, R-6, R-7, R-8, 4-L y varios modelos más. Revisados garantizados. Calle Vitoria, 235 o Automóviles Gamonal. Calle Pedro Alfaro, 2.

AUTOMOVILES Varona. Compra venta de toda clase de automóviles y vehículos comerciales, hasta 3.500 kilos. Garantizados. Mínima entrada. Facilidades 6, 12, 18 y 24 meses. Madrid, 22. Teléfono 207087.

AUTOMOVILES Grandmontagne, garantiza por escrito con un año, en materiales y mano de obra todos sus vehículos de menos de 7 años. Abierto incluso sábados, hasta las 9 de la noche. Francisco Grandmontagne, 22. Teléfono 215050.

VENDO plataforma basculante para áridos. Razon, José Antonio Angulo Villarcayo. Teléfono 100179.

AITOR. — Compra-venta automóviles usados, todas las marcas. Madrid, 69.

AITOR. — Vende Renault R-7, R-5, R-8, R-12, revisados, garantía, ocasión. Madrid, 69.

AITOR. — Vende Seat 127, 133, 1.800 FU, 1.600 FU, 1.430 Gas-Oil, 124 Gas-Oil, precio liquidación. Madrid, 69.

AITOR. — Vende Citroen Dyan 6, revisado, garantía, precio ganga. Madrid, 69.

HERTZ Alquiler sin conductor — Rent a Car.

HERTZ alquila con kilometraje ilimitado y precios especiales a empresas.

HERTZ Alquílelo aquí. Entréguelo allá más de 50 oficinas. Estamos en los principales aeropuertos.

HERTZ. Aceptamos las principales tarjetas de crédito.

ALQUILE un coche Hertz mientras reparan el suyo.

HERTZ. Calle Vitoria, 115 220616.

FUNDAS para su coche, confección y montaje en el día. Arahuetes. San Isidro, 13. Teléfono 207327.

BARRIADA Illera, vendo Seat 600, 850, 133, 127, 124, 124 D-LS, 1.430, Simca 900, 1.000, 1.200, Renault R-8, R-6, R-12 y 4-L. Varios de poco tiempo. Garantía firmada. Facilidades de pago. Bda. Illera, calle C, N.º 7. Telf. 214756.

SE VENDE R-8, económico, con extras. Llamar al teléfono 209574.

PARTICULAR vende furgoneta, económica, rectificada. Avenida Eladio Perlado, 18-3.º C (desde 7 tarde).

VENDO R-8 TS, perfecto estado. Teléfono 214225.

VENDO Seat 600. Llamar al Telf. 207431, de 9 a 2.

PARTICULAR vendo Seat 124. Telf. 207238.

SE VENDE Mini, barato, muchos extras. Telf. 421277. Ibeas.

SE VENDE 850. Calle Salas, N.º 12 bajo.

SE VENDE furgón para muebles. Teléfono 161094.

VENDO furgoneta 4 F. BU. B. Teléfonos 214162 y 229089.

VENDO motor diesel turismo, jaulas, tijeras, naves 7 metros, órgano electrónico. San Isidro, 5.

AUTOMOVILES CARRO. Compra venta de toda clase de automóviles, vende varios Seat 132 gas-oil y gasolina, 131 Sport 1.800 y 1.600, FU-1.600 1.430 124 LS, 124 D, 127 133, 850 especial y normal 600 E y D Varios Renault R-12-S, R-12 N, R-5 R-6 R-8 TS, R-8 4-L. Super 4 F varios Chrysler 180, Simcas 1.200 S, 1.200 GLE 1.200 LS Simca 1.000 especial, 1.000 GT 900 especial 900-N, Citroen varias GS, Palas GS, Break C-8 Dinan Diane 6, AK-400, Austin varios, Austin Victoria MG 1.300 Morris 1.300 Mini 1.000 Mini 850, varios Alfa Romeo F-108 DKW Land Rover 109 Avia 3.500 Furgón, Dodge 3/4 grúa y 70 automóviles más. Precios favorables grandes facilidades de pago, seis meses de garantía. San Pedro Cardeña, número 90 Telf 210811

VENDO 850 en buen estado, barato. Teléfono 214897.

VENDO 850 especial, económico. Telf. 218426.

VENDO DKW F-1.000, tipo camioneta, BU-3772 A. Carretera Logroño, 18. Taller Eléctrico.

SE VENDE coche barato. Teléfono 221556. Santi.

VENDO tractores Ursus de 93 H.P., en perfecto estado. Eteyr de doble tracción de 115 H.P., Eteyr de 60 H.P. con pala, propio para granja, varios de 40 a 60 H.P. Pedro Gómez García. Carretera de Madrid, Km. 234-400.

MERCAFISER vende toda clase de camiones de ocasión, cabeza tractora con garantía, sin matricular, 352 P.H., doble carga trasera. Cabeza tractora 306 C.V. Lo-4849-C. Cabeza tractora con plataforma 3 ejes, seminueva. Pegaso 3060 con volquete. Autocar Avia 29 plazas, seminuevo. Pegaso 3088 volquete 30.000 Kms. Pegaso 3 ejes volquete seminuevo, cabeza tractor del año 74, en 1.150.000 Ptas. Teléfonos 275555 y 275544. Vitoria.

MERCAFISER vende turismos de ocasión. Seat 127, Seat 133, Seat 124, Seat 850, Renault 8, etc. Teléfonos 275555 y 275544.

SE VENDE Mini 850. Razón: Parque de las Avenidas, N.º 5-7.º C.

Colocaciones

NECESITO chica interna, para señora sola, con informes. Reyes Católicos 10-9.º A.

SE NECESITA chica fija. Madrid, 2-3.º

APRENDIZA de limpieza. Hostal Rice. Interesados dirigirse Oficina de Empleo. Referencia 8.268

40.000 mensuales. Ofrecemos veinticinco trabajos caseros. Escríbanos. Apartado 1.339. Vigo.

SE OFRECE joven con servicio militar cumplido. Para cualquier clase de trabajo. Todos permisos de conducir. Telf. 216740. Tardes.

SE NECESITA chica fija. Telf. 207153.

SE NECESITA chica fija. Informes: 214557

PRECISO chica fija con informes. Avenida Generalísimo, 8-2.º Teléfono 202018.

NECESITO chica fija, responsable. 221734. Reyes Católicos, 16, segunda escalera, 5.º E.

SE PRECISA chica con informes. Razón: Vitoria, N.º 20-3.º izquierda.

NECESITO asistenta mañana y tarde. General Sanjurjo, 39-2.º izquierda.

SE NECESITA empleada de hogar, de unos 40 años, soltera. Escribir: Plaza San Pablo, N.º 3-4.º H. Gamonal.

SE OFRECE conductor, carnet 1.ª especial. Telf. 223578.

NECESITO asistenta con informes, matrimonio sólo. Padre Silverio, 3-6.º A.

OFRECESE asistenta, para trabajar tardes, de 4 a 7,30. Interesados llamar al Telf. 224014.

SE NECESITA obrero para cuidar ganado estabulado, mecanizado. Se facilita vivienda buena. Pueblo importante. Dirigirse a Oficina de Empleo número 8.373 (SEAF-PPO. 8.37 (Seaf-Ppo. 8.373).

NECESITO chica. Calle Moneda, 2-5.º derecha.

30.000 mensuales trabajando en casa. Pagamos a contado. Escribir Alba. Enamorados, 23. Barcelona-13.

EMPRESA Internacional, por ampliación de su red comercial, debido a nuevas aperturas precisa personal de ambos sexos que reúnan las siguientes condiciones; edad de 18 a 30 años, ambicioso y con deseos de encontrar un trabajo serio y con futuro dentro del campo comercial, que tenga buena presencia y cultura a nivel medio. Ofrecemos unos ingresos del orden de las 40.000 pesetas mensuales, seguros médicos, formación y lo más importante y debido a estas nuevas aperturas, la posibilidad de promocionar a un puesto superior, en un plazo muy corto, etc. Para una información detallada presentarse los días 15 y 16, de 11 a 2 y de 4 a 7, en el Hotel Condestable. Atenderá el Sr. Iglesias.

SE NECESITA chica responsable, con informes. Teléfono 207150.

SE NECESITA asistenta de 9,30 a 6,30, de 15 años. Informes: Santa Cruz, N.º 24-1.º A.

SE NECESITA chica fijaUrbn zicaiónea f.qL fija. Urbanización Castellana. Jardín. Portal B, 1.º derecha.

SE NECESITA cocinera. Oficina de Empleo. Referencia 8.271.

ASISTENTA se ofrece para todo el día o media jornada. Teléfono 221731, preguntar por María Carmen.

Compras y ventas

ESTANTERIAS metálicas Dexion montaje inmediato Ruera Vitoria 19 Telf 203837

VIVEROS Gallo Frutales, chopos rosales, coníferas, setos Covarrubias Telf 24

COMPRO colchones de lana y objetos usados. Paso a domicilio Teléfono 200374

SE VENDEN cachorros pastor alemán. Teléfonos 214572 y 208482.

VENDO tableta propia para parquet. 224801.

VENDO máquina escribir Olympia moderna, precio interesante. Teléfono 207660.

SE VENDE remolacha forrajera. Razón, Rufino Miguel, Villazopeque. Telf. 161093.

SE VENDEN máquinas de carpintería, en buen estado. Interesados llama al teléfono 216708.

COMPRO teja plana francesa. Telf. 215283.

SE VENDE máquina nodriza, para criar terneros o corderos. Andrés Palacios. Cojóbar (Burgos).

MERCAFISER, vendemos maquinaria de ocasión. J.C.B. Cart. Ebro. Calsa. Internacional. Guria. Yumbo. Etc., retroexcavadoras, palas cargadoras ruedas y cadenas, excavadoras a 360º, compactadoras y grupos electrógenos. Teléfonos 275555 y 275544. Vitoria.

MERCAFISER vende grúas Coles, autoplopulsada 7 toneladas a 9 metros de elevación, grúas Iron Faire, autoplopulsada 6,5 toneladas 9,2 metros de elevación. Telfs. 275555 y 275544. Vitoria.

MERCAFISER, carretillas elevadoras de ocasión, eléctricas y gasoil. Hyster, Lansing, Femwich, Fiat, Laurak, etc., para distintas capacidades y elevaciones. Teléfonos 275555 y 275544. Vitoria.

Enseñanzas

INLINGUA, lo nuestro son los Idiomas. Enseñanza. Traducción. Alonso Martínez 7. 206851

MATEMATICAS, licenciado da clases. 207490

CLASES de inglés por nativo. Teléfono 210452, 2 a 4.

INGLES, se busca persona nativa para prácticas. Telf. 208123

SE DAN clases particulares, individuales o en grupo de E.G.B. Teléfono 215627.

LICENCIADO en Químicas da clases de Matemáticas, Física y Química. Telf. 202901.

PROFESORA E.G.B. da clases particulares. Teléfono 219021.

INGLES audiovisual. Especialista, clases recuperación, E.G.B adultos. Telf. 210313.

DOY francés, latín, EGB, BUP. Teléfono 212013.

INGENIERO da clases de Matemáticas, Física, Química, BUP, COU. Martínez del Campo, 11, 2.º D.

PROFESORA de EGB da clases particulares a domicilio. Telf. 220477.

PROFESORA de EGB da clases particulares. Teléfono 206708.

Fincas

SE VENDE piso céntrico. Informes: Teléfono 200690.

VENDO apartamento en Avda. Cid, 3, 6.º G. Teléfono 210453.

VENDO piso 122 metros, calefacción central, para informes, Carretera Logroño 105, 2.º B

SE VENDEN naves industriales, en carretera Madrid Informes Construcciones Serrano Calle Legión Española. Telf 201543

SE VENDE piso. Teléfono 222708

VENDO piso a estrenar en Santa Clara 10. Burgos. Para tratar llamar al teléfono 321201 de Miranda de Ebro, de nueve a dos y de cuatro a seis.

SE VENDE piso, calle Madrid 64-5.º A.

VENDO lonja, calle Felipe II. Espinosa de los Monteros. Teléfono 120371.

SANTOS. — Piso Avenida Eladio Perlado, 3 habitaciones, calefacción individual. Precio muy bueno. Julio Sáez Hoya 8-6.º

SANTOS. — Piso calle Carmen, 5 habitaciones, 2 servicios, calefacción central. Julio Sáez Haya, 8-6.º

SANTOS. — Avda Vena, 6 habitaciones, 3 servicios, precio de ocasión

SANTOS. — Pisos Avenida Cid, en construcción, servicios centrales, primera planta, vendo o cambio por otros o lonja Julio Sáez Hoya 8-6.º

SANTOS. - Piso Villafría, 500.000 pesetas entrada

SANTOS. — Casa completa calle Salas, vendo a precio de bajos comerciales.

LOCAL comercial, céntrico, en Gamonal. 285 metros totalmente acondicionado, vendo en calle Arzobispo de Castro, 7. Telf. 217054.

VENDESE mejor sitio Polígono Gamonal, espléndida nave 1.000 m² Facilidades Teléfono (983) 232266 De 9 a 10 mañanas

SE VENDE buhardilla. Informes, Juan XXIII, N.º 1-2.º 3.ª. Rafael García.

SE VENDE bar. Teléfono 211761.

VENDO piso, 4 habitaciones, 2 baños, terrazas, céntrico. Teléfono 215979, de 1 a 3,30 y de 6 en adelante.

LAREDO, ocasión apartamento amueblado, primera línea dos dormitorios, garaje opcional. Teléfono 207269. Burgos.

M.E.C.D. 2017

anuncios por PALABRAS

Estos anuncios se reciben en nuestra Administración (Calle San Pedro Cardeña, 34, teléfono 207148) y Delegación (Vitoria, 13), de NUEVE Y MEDIA de la mañana a UNA de la tarde y CUATRO A SEIS de la tarde, así como en todas las Agencias de Publicidad. — PRECIO: CINCUENTA pesetas hasta diez palabras. Cada palabra más, CINCO pesetas.

SE VENDE piso, servicios centrales. 117 m². Arzobispo de Castro. Razón. Telf 211721.

VENDO piso, calefacción, 5 habtiaciones. Sanjurjo, 41-7.º C.

ESTUPENDO local no comercial de 10 m² construidos, situado en Plaza San Bruno vendo. Razón. Telf. 229111.

VENDO piso totalmente exterior, con o sin muebles servicios centrales. Plaza San Bruno, 4-9.º. Telf. 228818 o portero.

VENDO piso, 4 habitaciones, calefacción Alhóndiga. 11-5.º. Teléfono 208483

GRAN oportunidad venta o renta bar en buena zona. Teléfono 224255 o calle Vitoria. 171-5.º A.

SE VENDEN locales en la Avda del Cid. Teléfono 222708.

PISO céntrico, confort. Vendo. Telf 201854.

SE VENDEN dos plazas de garaje, en General Mola. N.º 24-26 Informes: Avda. Valencia, 1-8.º B.

SE VENDE piso de particular a particular. Telf. 225008.

VENDO apartamento estrenar, zona Gamonal, entrada 800.000. resto facilidades. Telf. 211837.

VENDO piso barato. Informes: San Pedro y San Felices, 24-4.º derecha.

VENDO piso, Romanceros, económico, calefacción. Informes: Huerto del Rey, 2-3.º centro.

VENDO plaza de garaje, barata. General Mola. Teléfono 203279

VENDO piso estrenar, céntrico, servicios centrales. 5 habitaciones. 2 baños. Informes: Madrid, 22-2.º B

VENDO solar, Crucero San Julián Informes: Madrid, 22-2.º.

SE VENDE local comercial en Avda. Eladio Perlado. de 60 a 70 m. Telf. 212062

VENDO piso 5 habitaciones, 2 servicios garaje. Doña Berenguela. 222410.

SE VENDE piso. calle Lealtad. Informes. teléfono 201147. Laborables de 9 a 1 y 4 a 7.

VENDO piso cuarto, Alhóndiga exterior, calle Madrid). Telf. 207660

SE VENDE mesón El Churrasco, por no poderlo atender. Teléfono 218902.

SE VENDE piso, Avenida Reyes Católicos. Edificio Granada. Informes, portería.

VENDO buhardilla. Informes, Telf. 212167.

COMPRARIA lonja de 40 a 80 metros cuadrados. Telf. 227763.

VENDO piso, calefacción, 4 dormitorios, cocina y baño. San Francisco, 161-1.º A.

VENDO local comercial. Llamar al teléfono 204682.

RITORT. — Compra pisos, apartamentos, no importa zona, pago contado. Reyes Católicos, 4.

RITORT — Piso Arzobispo Castro, 5 habitaciones, exterior, nuevo. Entrada 800.000.

RITORT. — Piso Plaza Lavaderos, 4 habitaciones, exterior. Entrada 500.000.

RITORT. — Piso Eladio Perlado, 4 habitaciones. calefacción. exterior. Entrada 500.000.

RITORT. — Piso Alberdi, nuevo, garaje, 4 habitaciones, calefacción, entrada 800.000.

RITORT. — Piso Grandmontagne, 4 habitaciones exterior, entrada 400.000. Reyes Católicos, 4.

RITORT. — Pisos nuevos y usados en todas las zonas de Gamonal, mínima entrada, máximas facilidades.

RITORT. — Naves industriales, Polo Villalonquéjar, entrada 1.000.000, precio 7.950 metro.

RITORT. — Piso Avenida Vena, 5 habitaciones, exterior, calefacción, precio ganga.

RITORT. — Pisos nuevos, zona Isla, exteriores, garaje. Reyes Católicos, 4.

RITORT. — Pisos Calzadas, Sarmiento, Avenida Cid, Reyes Católicos. Entrada 600.000.

RITORT. — Piso calle Madrid, Alhóndiga, exterior, 4 habitaciones, calefacción, entrada 800.000.

RITORT. — Pisos Reyes Católicos, Edificio Médicos, 5 habitaciones, 3 servicios, calefacción, garaje, trastero. Precio ocasión.

SE VENDE finca para edificar, cercanías de Burgos, 2.950 m². Razón Telf. 228290.

SANTOS. — Vendo nave en Legión Española, 1.000 m².

SANTOS. — Vendo plazas de garaje, Beyre (Isla) y Plaza la Cruzada.

SANTOS. — Piso calle Trinidad, 5 habitaciones, calefacción individual. Precio interesante.

SANTOS. — Vendo naves distintos polígonos, desde 200 m² y precios distintos.

SANTOS. — Piso San Francisco, 4 habitaciones, todo exterior. Calle Julio Sáez Hoya, número 8-6.º.

VENDO piso lujo, 140 m², 6 habitaciones, todo exterior, servicios centrales. Avda. del Vena, 2-9.º B. Edificio Perú.

VENDO piso, calle Vitoria, 188, 6.º F, calefacción central, verlo sábado y lunes, de 12 a 2 y 4 a 6.

VENDO piso, calefacción central. Calle Vitoria, 168-4.º B. Teléfono 217629.

OCASION por traslado se vende chalet nuevo, todos servicios. Razón, Chalet Lore. Vivar del Cid (parte trasera).

PRIGO. — Zamora: tres habitaciones, calefacción individual, parquet, muy soleado, exterior.

PRIGO. — Salas: tres dormitorios, salón, calefacción individual, sol mañanas, económico.

PRIGO. — Concepción: cuatro habitaciones, baño, cocina, calefacción, exterior, sol mañanas

PRIGO. — Avda. Cid: cuatro habitaciones, terraza, baño, cocina, muy económico.

PRIGO. — Gamonal: construcción, tres dormitorios, salón, garaje, servicios centrales, exteriores

PRIGO. — Francisco Salinas, cuatro habitaciones, baño, terraza, calefacción, soleado, trastero.

PRIGO. — Gamonal: pisos de todas clases, características. Informes: Vitoria, 175.

PRIGO. — Agentes Propiedad Inmobiliaria: Moneda, 13; Vitoria, 175.

PRIGO. — Santa Clara: tres dormitorios, salón, baño, cocina, servicios centrales.

PRIGO. — Vitoria: cuatro dormitorios, salón, calefacción, cuarto trastero, cocina amueblada.

PRIGO. — Cervantes: cuatro dormitorios salón, dos terrazas, exterior, soleado, contraventanas.

SE VENDE o alquila nave 1.600 m² en Polígono Industrial Villalonquéjar Informes señor Martinez teléfono 223710.

VENDO piso a estrenar Plaza Capitanía. pleno sol, servicios centrales y plaza garaje. Teléfonos 229090 y 203859

COMPRO piso cualquier zona de Burgos, pago al contado, económico. Telf. 207168.

VENDO piso económico, calefacción, zona calle Vitoria. Teléfono 221814.

SE VENDE piso pequeño, llave en mano, para tratar en el mismo, domingo y lunes todo el día, los demás días de 8 a 10 noche. Fernán González, 48, escalera derecha, 2.º piso derecha.

COSTA del SOL: Apartamentos amueblados, llave mano, desde 850.000, facilidades, llevo verlos. 223160.

VENDO piso Avenida Cid, 87, Parque las Avenidas. Informes, portería y 225981.

VENDO piso, en Luis Alberdi, N.º 2-bis, 2.º, razón, San Francisco, 31-4.º A. Telf. 226334.

VENDO piso. Arzobispo Pérez Platero, 1, 5.º B. Razón, San Francisco. 31-4.º A. Teléfono 226334.

VENDO piso, San Francisco. 31-4.º A, facilidades. Telf. 226334.

COMPRARIA local 20 metros cuadrados, Capiscol o alrededor. Interesados llamar al teléfono 225527.

Ganados y aperos

SEGUROS. Autos. Vida. Robo. Incendios. Cristales. Ascensores.

SEGUROS. Accidentes, transportes de mercancías, responsabilidad civil, edificios.

SEGUROS, responsabilidad civil, por caída de mercancías.

SEGUROS. Garantice su responsabilidad por derrame o escape de agua.

SEGUROS. R. C. Bares y Cafeterías, consulte póliza especial.

SEGUROS. Estamos a su servicio en Concepción, 15 bajo. Burgos.

SEGUROS. Técnica aseguradora. Concepción, 15 bajos. Teléfono 220757. Burgos.

SEGUROS. Julián García Santamaría, para sus seguros en Concepción, 15.

VENDO berraco joven. Laureano de la Fuente. Villacienzo.

SE VENDE toro semental pardo, raza suiza. Tratar: Daniel García. Mazuelo de Muñó.

VENDO chota de ocho días. Tratar: Bonifacio García. Olmillos de Sasamón.

VENDO ovejas paridas en Sotrajero. Rufino Aguilar Bernal.

VENDO bueyes, 7 años. Cardeñuela Río Pico. Inocente Domingo.

Huéspedes

CHICA para compartir piso. Calle Padre Arámburu, N.º 5-1.º C.

CEDO habitación con derecho a cocina, para señoritas. Calle Trinidad. 4 y 6. 2.º B.

PENSION completa. Martín Antolínez, 12, 3.º A.

SE ALQUILA habitación a dos señoritas con derecho cocina Casa la Vega, N.º 33-8.º C. Mañanas.

SE DA pensión completa. Avda Reyes Católicos, N.º 19-5.º izquierda.

CEDO habitación a señoritas. Calefacción central. General Vigón, N.º 51-5.º F 2.

PENSION completa 9.500. Mesón del Peregrino. Calle Hospital Militar, 12.

CEDO habitación. 207470.

DOY pensión completa. Calle Romanceros, 30, 2.º B.

DOY pensión completa, chicas estudiantes. Teléfono 204086.

CAMAS, 140 pesetas; pensión completa y cama, 240. Puebla, 2-1.º.

CEDO habitación sólo dormir, céntrico. Llamar 222212.

SE DA habitación a chica o pensión completa. Pozo Seco, 7-1.º derecha (detrás de Catedral).

Muebles

MAGNIFICO dormitorio matrimonio, impecable y frigorífico grande, se venden baratísimos por traslado. Razón, chalet Lore. Vivar del Cid (parte trasera).

VENDO despacho estilo inglés, completo, en madera castaño claro. Teléfono 206763 ó 205442.

Pérdidas

PERDIDA día 6 rosariera piel, conteniendo rosario plata y dinero, llamar teléfono 202725. Se gratificará.

Televisores

RADIO CARACAS. Reparación televisores todas marcas, a domicilio. Instalación y reparación antenas colectivas e individuales. Calzadas, 18. Telf. 221529.

Traspasos

SE TRASPASA tienda de alimentación por no poder atender, zona muy céntrica Informes. Avenida Cid, 42-3.º A.

RITORT. — Traspasa tiendas alimentación, droguerías, fruterías. negocios rentables. desde 400.000. Rentas bajas. Reyes Católicos, 4.

TRASPASO o vendo tienda alimentación, mucha clientela. Teléfono 207435.

SANTOS. — Traspaso local, calle San José, 200 m² de local y 100 de sótano. Renta 3.000 pesetas. Calle Julio Sáez Hoya, N.º 8-6.º.

TRASPASO local equipado y tienda ultramarinos. buena zona, económico 201767

SE TRASPASA taller mecánico de reparación de automóviles, por no poder atender. Informes, Telf. 204982.

Varios

DIMSA. — Sistemas electrónicos de alarma. Bancos, pisos, tiendas. Avisos: Telf. 202054.

SISTEMAS de alarma, proteja su piso. establecimiento comercial con seguridad. Tronic. Infórmese Telf. 201207.

JUNCUAS, trabajos de pintura. empapelado. reformas generales. albañilería Presupuestos sin compromiso. Telf 203452.

REPARO puertas, ventanas aluminio e hierro a domicilio. Teléfono 200321.

PINTOR empapelador fachadas escaleras. precios especiales Máxima garantía Teléfonos 216508 - 219461.

SE REALIZAN trabajos de albañilería, reparaciones y reformas. Teléfono 206960.

PISOS acuchillados, barnizados, «Limpiezas Pulidor» Lain Calvo, 7. Teléfono 203699.

FOTO GRABADOS Confección rápida. TALLERES GRAFICOS «Diario de Burgos». Precios ventajosos. Calle San Pedro Cardeña, 34. Telf. 217358 y «Papelería Tagra». Vitoria, 13 Telf. 202852.

IMPRESOS comerciales, cartas timbradas, tarjetas de visita, invitaciones prospectos de propaganda, etc. TALLERES GRAFICOS «Diario de Burgos» calle San Pedro Cardeña, 34. Teléfono 217358 y «Papelería Tagra» calle Vitoria, 13. Teléfono 202852

DESTACADISIMOS ZAPATOS

REBAJADOS

Calzados NOVUS

Plaza José Antonio, 27

M.E.C.D. 2017

Málaga aspira a ser sede del Mundial - 82

Solicita cien millones para remodelar el campo «La Rosaleda»

Málaga (Efe). — Existen muchas posibilidades de que Málaga pueda ser sede o escenario de algunos de los partidos del Mundial 82 de fútbol.

Así se ha puesto de manifiesto en la reunión de la Comisión prosede del Mundial en Málaga, celebrada hoy bajo la presidencia del alcalde, Luis Merino Bayona.

El señor Merino Bayona dio cuenta de las gestiones realizadas desde la última reunión e informó de que en la Comisión central había impresionado favorablemente el proyecto de remodelación del estadio de «La Rosaleda» que se había enviado, y para el que se pide sólo una ayuda de cien millones de pesetas, quizás la más baja de cuentas que se han solicitado. Otras ciudades aspirantes a sedes han llegado a solicitar ayudas de hasta quinientos millones de pesetas.

También anunció el señor Merino Bayona que en la próxima semana se desplazará a Málaga el nuevo director general de la Juventud, Joaquín Tena Arregui, miembro de la Comisión Central del Mundial, para celebrar una nueva reunión a la que serán invitados otros organismos interesados, tales como el patronato de turismo de la Costa del Sol.

Además, se hará la presentación pública, en un hotel aún no designado, de lo que será el estudio de «La Rosaleda» y la infraestructura de su entorno si se concede a Málaga la categoría de sede o escenario de los Mundiales.

VOLEIBOL

Hoy juega el Gromber en Laredo

Las posibilidades de triunfo son notorias

Como ya hemos anunciado, se reanuda hoy la Liga en el voleibol nacional. En el grupo Norte de II División, el Gromber juega a las doce en Laredo ante el Inmobiliaria J. Diego. Las posibilidades son claras para nuestro representante, que esperamos sepa dejar constancia de su saber. El equipo cántabro es actualmente penúltimo, con un sólo encuentro ganado, precisamente ante el C. D. Laredo, que es el colista. Novedades en el partido de hoy son las reapariciones de Ojer y Pedrosa. Nuestros hombres aspiran a una victoria y estamos seguros que la conseguirán. Las posibilidades de clasificación para jugar la fase de ascenso a Primera División, aún existen para el equipo burgalés. Con victorias en esta segunda vuelta, se podría conseguir. Veremos lo que son capades los nuevos refuerzos del equipo local.

En el plano provincial, destaquemos que ayer finalizó el curso de entrenadores escolares y provinciales que ha organizado la Federación provincial con la colaboración del Consejo Superior de Deportes. Se celebró por la tarde el examen y en breve se conocerán los resultados.

Las competiciones comienzan esta semana que viene con partidos en escolares y en federados. Mucha lucha habrá en categoría femenina, con un equipo de Aranda de Duero con posibilidades y el Auto-Bazar Anamar de nuestra ciudad. En juveniles, destaca el equipo del Colegio La Salle, que tiene aspiraciones y, por supuesto, el club Gromber. En chicas, los dos equipos de Miranda de Ebro tienen posibilidades al igual que el Ciudad Deportiva de nuestra capital. Pero demos tiempo a las competiciones y esperemos acontecimientos.

ATLETISMO

DOS MARCAS NACIONALES BATIDAS EN PISTA CUBIERTA

Madrid (Efe). — Una mejor marca nacional, la de pértiga, y otra, la de 60 m. vallas femeninas, ésta conseguida en la Liga provincial, se han batido en el curso de la primera reunión nacional de pista cubierta, que ha tenido por escenario el Palacio de Deportes de Madrid.

Roger Oriol, con un solo salto de 5,15 metros, ha superado en 3 centímetros la anterior marca que él mismo poseía.

Sin duda ninguna, la auténtica estrella de la reunión ha sido la madrileña María José Martínez, que con anterioridad y durante la Liga provincial, ya había conseguido superar la mejor marca nacional de los 60 m. vallas con un crono de 8-61, frente a los 8,79 que ella misma poseía.

En total se han disputado doce pruebas, siete de ellas masculinas.

EL ENSIDESA GANO AL SESTAO POR 2 - 1

Avilés (Efe). — Por dos goles a uno, el Club Deportivo Ensidesa venció al Sestao, en encuentro de la Segunda División «B», jugado en el estadio «Santa Bárbara», de esta villa asturiana.

La primera parte finalizó con empate a cero goles.

Ensidesa: Granda; Vallina I, Quirós, Quico, Esteban, Vallina II, Zurdo, Rúa, Torres, José Angel y Piolo.

Sestao: Izaguirre; Urrutia, Areteagabeitia, Núñez, Atucha, Del Barrio, Carlos, Iturregui, Baños, Bedialauneta y Sáiz.

Al minuto 61, derribo de Atucha a Torres dentro del área, que es sancionado con penalty. Lo lanza Quirós engañando al portero Izaguirre y marcando el primer gol para el Ensidesa.

En el minuto 72, empata el Sestao. Mal entendimiento entre Torre y Granda, aprovechando la ocasión Alfredo, para marcar a puerta vacía.

En el minuto 83, rechace de la defensa visitante a tiro de Torre, recoge el balón Vallina I, quien desde fuera del área lanza un trallazo impresionante. El balón lo detiene Izaguirre, pero se le escapa de las manos y entra mansamente en su portería.

Lea Vd. siempre

Diario de Burgos

TERCERA DIVISION

HOY, TUDELANO - BURGOS PROMESAS

En el conjunto blanquinegro reaparecen Maldonado y Turzo

Si no surgen imprevistos de última hora, a las nueve de la mañana emprenderá, la expedición del Burgos Pr., viaje con dirección a Tudela, donde actuará esta tarde, a partir de las cuatro, frente al equipo titular de aquella localidad navarra. Solana tiene decidida la formación inicial, que será esta: Medina, Rodri, Zamorano Gonzálvez, Patús, Castaños, Maldonado, Eduardo, Abajo, Turzo y Hervás. En ella se observa la presencia de Maldonado y Turzo, que reaparecen después de su obligada ausencia en la jornada anterior por distintos motivos. En el caso de Turzo fue por lesión, de la que parece haberse recuperado suficientemente, ya que tanto el entrenador como el propio interesado aceptan la actuación desde el principio.

También es de hacer constar la permanencia de Hervás en el equipo.

Por el contrario Iturri, que viene actuando con asiduidad quedará, de momento en el banquillo de los suplentes, juntamente con Tajadura Alfredo y Bernabé, que también forman parte de la expedición Ya hicimos constar que están ausentes de ella Peña, Díez y Dacosta por lesión.

Respecto del Tudelano habrá que decir que es un conjunto joven que figura en la clasificación con los mismos puntos que el nuestro y del que se ha hecho cargo recientemente como preparador, el ex-jugador Adolfo Marañón.

El Tudelano perdió el domingo pasado ante el Chantrea por tres goles a dos. Su defensa dio ciertas facilidades en el primer tiempo, que les costaron dos tantos, y luego tuvieron que apretar en la segunda parte en la que estuvieron más incisivos merced al cambio que permitió la entrada al campo de Corcuera. De ese modo acortaron distancias y anduvieron camino de puntuar.

Jugaron por el Tudelano: Antón, Blasco, Gelo, Rota, Jimeno, Casimiro (Corcuera), Martín, Melero, Lumbreras, Mena, Ornad (Glaría).

Marcaron los goles, Lumbreras, a centro de Mena, y Martín, al rematar con la cabeza un centro bombeado.

Lumbreras debe ser un jugador que hace honor al apellido y por el que, al parecer, anda interesado el Logroñés También hay otros muchachos que destacan. Sin embargo, justo será decir que el Burgos Promesas viaja con la ilusión de recuperar por lo menos el punto que cedió el domingo pasado al Lemona, en «El Plantío» Suerte.

VICTOR MANUEL

TOS-ANGINAS

PASTILLAS KOKI®

CONSULTE A SU MEDICO

C.P.S. 1.277/5.754 - P.V.P. 23 PTAS

LABORATORIO FARMACEUTICO NACIONAL

RADICADO EN BARCELONA

PRECISA

DELEGADO (A) DE VISITA

Para BURGOS

SE PRECISA:
— Buena presencia y facilidad de expresión.
— Cultura a nivel de Bachillerato Elemental.
— No es necesario experiencia.
— Persona dinámica y responsable.
— Dedicación total o parcial.

SE OFRECE:
— Línea de productos farmacéuticos hospitalarios y de venta directa a farmacias.
— Curso de formación.
— Sueldo basado en comisión sobre ventas.

Interesados escribir adjuntando fotografía reciente a Sr. J. Herrera, General Yagüe, 62 - 3.° B. Madrid - 20.

CURTIDOS Peletería Belcla

CARRETERA QUINTANADUEÑAS-BURGOS

¡SENSACIONALES REBAJAS!

	Antes	Ahora
Pellizas Srta. y caballero	12.500	8.500
Abrigo potro Uruguay	13.500	9.500
Abrigos trozos conejo	8.800	5.100
Liquidación pellizas rústico	4.500 Ptas.	
Liquidación chaquetón Novak Srta. y caballero	7.500 Ptas.	

DESCUENTOS DEL 10 % AL 20 % EN TODOS LOS MODELOS ACTUALES DE NOVAK SRTA. Y CABALLERO

ABRIGOS NOVAK NIÑA Y NIÑO 40 % DE DESCUENTO

Y OTROS MUCHOS MAS ARTICULOS EN PRECIOS MUY INTERESANTES

SOLO DURANTE EL MES DE ENERO

Peletería BELCLA

Carretera Quintanadueñas

Horario: 10 a 1 y 3 a 7.30.

Sábados: 10 a 2 y 4 a 7,30. Telf. 200530

VEHICULOS USADOS

SEAT	RENAULT	SIMCA
3 Seat 124 Sport 1.800	1 R-12 TS	3 Simca 1.200 Especial
2 Seat 124 Sport 1.600	6 R-12 S	2 Simca 1.200 GLE
5 Seat 132	3 R-12 N	2 Simca 1.200 GL
3 Seat 131/1.600	6 R-8	6 Simca 1.000
2 Seat 131/1.430	6 R-6	4 Simca 900
3 Seat 1.430/1.600.	2 R-7	1 Chrysler 2 litros
7 Seat 1.430	6 R-5	1 Simca 1.301
6 Seat 124	4 R-4 S	CITROEN
16 Seat 127	2 R-4 N	1 GS
3 Seat 850 E	1 R-4 Furg.	1 C-8 Familiar
3 Seat 850 N		1 C-8
2 Seat 600 E		2 Diane-6
3 Seat 600 D		1 AK 400
6 Seat 133		

— Revisados de MECANICA, CHAPA y PINTURA.
— GARANTIZADOS mediante contrato.
— FACILIDADES a 6 12 y 18 meses.
— Durante el presente mes REGALAMOS APARATO DE RADIO para su vehículo.

Automóviles PEDROSA

CALLE VITORIA 115 Y 228 TELEFONOS: 227767 — 220047

M.E.C.D. 2017

HOY, BURGOS - ESPAÑOL, EN «EL PLANTIO»

El equipo local, a la conquista de su segunda victoria en propio terreno

Los visitantes aspiran a enjugar su punto negativo

Hoy, finaliza la primera vuelta de la Liga en «El Plantío». A fin de cerrar definitivamente esta ronda, quedará por disputar el encuentro con el Zaragoza, en «La Romareda», pero hoy se llega a término del llamado «campeonato de invierno» en ambiente propio

Y uno, inevitablemente, piensa que sería bonito cerrar esta etapa con una victoria, que sería la segunda de las obtenidas en «El Plantío». Sabemos que el Burgos tratará de buscarla con todo su ahínco y mejor afán; pero queda por ver si será capaz de hallarla y merecerla, frente a este Español que viene con el declarado propósito de aspirar, como mínimo, a enjugar el punto negativo que arrastra. Que tiene capacidad para crear problemas lo acredita su reciente empate a cero en el Bernabéu y el hecho de que todos los partidos que lleva perdidos fuera de Sarriá —menos el de Las Palmas— haya sido por la mínima diferencia. El dato elocuente y revelador de que el Burgos tendrá que mostrarse inspirado en su doble faceta defensiva y ofensiva.

El Español cuenta con una base firme en el buen momento y seguridad que ofrecen Urruti, bien guarnecido por una defensa en la que Molinos, el joven Canito —revelación de la temporada— Padilla y Verdugo configuran un bloque muy conjuntado. En el centro del campo, la tenacidad de Fernández Amado es digna de nota, junto con el buen hacer de Osorio y de Longhi. Adelante. Arabi, Flores y Marañón —su máximo realizador— constituyen un trío inquietante en toda ocasión.

Como decimos, no es arriesgado predecir que el Burgos va a tener problemas, si bien esperamos que en esta ocasión consiga resolverles favorablemente, a fin de que no se interrumpa la euforia imperante después de la victoria lograda en el «Vicente Calderón».

EL BURGOS, EN COVARRUBIAS

El Burgos cumplió ayer el programa que suele resultar habitual en las vísperas de partido en casa. Hubo entrenamiento matinal y a primeras horas de la tarde la expedición de los concentrados partió para Covarrubias, a fin de almorzar y pasar allí las horas que restan hasta el momento de afrontar el encuentro.

Aunque no se prevén cambios en el equipo, en relación con el que actuó el día de Reyes en Madrid, sí que hay una modificación en la composición general de los concentrados. Moret ha sido sustituído por Teca. En definitiva, la relación de los quince concentrados es como sigue:

Gorospe, Tirapu, Gómez, Salas, García Navajas, Ruiz Igartua, Rubiñán, Navarro, Valdés, Carreño, Portugal, Teca, López, Pachín y Adorno.

Poco más es lo que resta por decir. Descontado hay que dar que el Burgos tratará de asegurar el triunfo como que el Español se esforzará por evitar su derrota. En consecuencia de esos intereses contrapuestos puede salir un duro y emocionante pugilato, en el que esperamos que la fortuna y el resultado sonría al bando local, que así sumaría su segunda victoria y por añadidura, tendría ya asegurado llegar al final de la primera vuelta sin puntos negativos, lo cual podría ser fundamental y hasta decisivo para culminar la presente competición con el objetivo de la permanencia asegurado.

Confiamos, por tanto, que las cosas le salgan bien al Burgos, al que por otra parte no le faltará en la presente ocasión, el aliento de su afición. Lo tiene merecido después de su hazaña madrileña. Ahora, a esperar a que esa racha triunfal no se interrumpa.

ARQUERO

BURGOS

Gorospe

Gómez García Navajas Ruiz Igartua Salas

Valdés Navarro Carreño

López Adorno Portugal

— • —

Marañón Flores Arabi

Longhi Osorio Fernández Amado

Verdugo Padilla Canito Molinos

Urruti

ESPAÑOL

Campo: "El Plantío".

Hora: 4,30 tarde.

Arbitro: Sr. Franco Martínez (murciano).

BANCO DE FOMENTO, S. A.

Bonos de Caja de Banco Industrial de León, S. A. (hoy Banco de Fomento, S. A. "EMISION ENERO DE 1975"

Pago de cupón

A partir del día 20 de Enero corriente, Banco de Fomento, S. A. hará efectivo el cupón número 8 de los bonos de caja de la citada emisión, conforme al detalle siguiente:

	Pesetas
Interés cupón semestral	50,—
Impuesto Rentas Capital, 15 por 100 ...	7,50
Líquido a percibir por cupón	42,50

El pago se hará efectivo en la central del Banco de Fomento (Paseo de la Castellana, 92, 94 y 96, Madrid), así como en sus sucursales y agencias y en todas las oficinas del Banco Central.

Madrid, 10 de Enero de 1979.
EL SECRETARIO GENERAL.

ANTES DE COMPRAR
CUALQUIER TIPO DE VEHICULO
CONSULTENOS
LE OFRECEMOS LAS MAXIMAS FACILIDADES
Y UN COMPLETO SERVICIO POST-VENTA

SEAT Pegaso SAVA MICHELIN

AUTOMOBA S.A.
TODA UNA ORGANIZACION A SU SERVICIO

LLEGO EL ESPAÑOL CON LAS ALTAS DE MARAÑON, OSORIO Y CANITO

Irulegui, realista; «Me conformo con dar la medida de nuestras posibilidades»

A la peripecia del pasado jueves hay que unir otra más para los expedicionarios del R.C.D Español. El jueves fue en el avión. Fuertes vientos y aterrizaje en Valencia. Ayer por la tarde, a unos cincuenta kilómetros de Burgos, el autocar sufrió un gran pinchazo. Media hora de reparación con susto incluido y llegada a nuestra ciudad a últimas horas de la tarde. El Español va de susto en susto. Irulegui empieza a tomarlo con filosofía. Su voz es inconfundible. Su humildad es la mejor tarjeta de invitación. Recordamos sus años en la Real Sociedad. Ahora, el fútbol, viajero y caprichoso, sigue ocupando sus horas. El «míster» del Español es profesional y como profesional del balón opina:

—En este deporte como en todas las cosas, van bien pero si los resultados son positivos.

—¿Quiénes han viajado, «míster»?

—Echevarría, Urruti, Lanchas, Padilla, Canito, Huertas, Verdugo, Osorio, Molinos, Longhi, Amado, Arabí, Pavón, Flores y Marañón.

—¿Algunas novedades?

—Las altas de Marañón, Osorio y Canito; respecto al equipo que jugó en Valladolid en partido de Copa.

—¿Alineación inicial?

—Son seguros los tres que no jugaron el miércoles. Pero antes de dar equipo tengo que ver muy a fondo el actual estado del terreno de juego de «El Plantío».

—¿Táctica para dar el susto?

—No, tengo mis preocupaciones pero puedo adelantar que salvo los tres hombres que constituyen alta, el equipo no va a diferir mucho al que juega normalmente.

Cambiamos de «tercio». Irulegui no es hombre polémico. Trabaja y su esfuerzo busca un premio.

—¿Cuál es la meta del Español?

—Dar la medida de nuestras posibilidades y solamente me conformo con que queden de manifiesto en el terreno de juego.

—¿Cómo se está desarrollando la temporada?

—Eso es cosa de vosotros. Desde fuera se analizan mejor las cosas. Ahora estamos en la mitad de la tabla y estamos con ilusión de mejorar.

—¿Se queja de algo?

—No, todo lo contrario. Tengo una plantilla respetable y disciplinada.

—¿El choque Burgos - Español?

—Sigo a todos mis rivales y más de cerca al inmediato. El Burgos atraviesa por un buen momento y lo justifican los triunfos ante el Atlético de Madrid y Tarragona; por eso su afición debe estar eufórica.

—No del todo...

—Bueno, diría más bien que su afición está más esperanzada con los dos últimos triunfos del equipo. Es la realidad.

—¿Qué le dice el nombre de Franco Martínez?

—Un árbitro que estuvo en el Mundial, al que deseo mucha suerte.

—¿En qué plan ha llegado su equipo?

—Con moral de jugar un partido.

—¿Uno más?

—Tiene características muy especiales para nosotros. Habrá que pelear por un resultado que sea positivo, aunque depende también de factores extraños y de ciertas circunstancias.

—¿El tema de los extranjeros?

—No he estudiado el tema con profundidad, pero puedo adelantar que mi actual club ya expuso su punto de vista, respecto a la normativa dictada por el Consejo Superior de Deportes.

Opiniones de un experto. Hábil en el banquillo. El Real C. D. Español, tras el empate logrado en el «Zorrilla», viene a «El Plantío» a repetir fortuna. Pasó una nueva odisea viajera. Quedó en susto y a lo mejor no hay dos sin tres. El Burgos, sorprendente Burgos, a demostrar la fuerza que exhibiera en el Manzanares He ahí la gran incógnita para el partido de esta tarde.

LOPEZ OCHOA

CLAVES DEL MARCADOR SIMULTANEO "DARDO"

WINNER Aire Acondicionado — Hércules Valencia	BANCO INTERNACIONAL DE COMERCIO — Salamanca Santander	PAÑUELOS GAN — Real Madrid Sevilla
muebles palau — Barcelona Rayo V	deportivos PAREDES — Las Palmas Real Sdad.	CAMISAS Arpon — At. Bilbao Zaragoza
Cerveza SKOL — Burgos Español	FINISTERRE SEGUROS GENERALES — Huelva At. Madrid	Slips cañamás — Celta Gijón

2.ª DIVISION — Al producirse los medios tiempos y finales, se facilitarán los resultados en las casillas centrales.

B Tarrasa Granada	H Castellón Almería	J Cádiz Murcia
N Ferrol Castilla	S Algeciras Elche	T Betis Valladolid

SIGNOS CONVENCIONALES. — El color de las flechas indica: **AMARILLO**, primer tiempo; **VERDE**, descanso; **ROJO**, segundo tiempo; **NEGRO**, fin de partido; **BLANCO**, partido suspendido; **FRANJAS BLANCAS Y NEGRAS**, avería telefónica; **CUADRO NEGRO**, jugador expulsado; **DISCO ROJO**, penalty en contra.

Queda terminantemente prohibida la reproducción total o parcial de estas claves.

M.E.C.D. 2017

Wolf y Guerini quieren renovar sus contratos

Inhabilitación por un año a un jugador modesto de Sevilla

Madrid (Colpisa). — Los jugadores del Real Madrid, Wolf y Guerini, pretenden renovar por dos años más con su actual club. Los dos jugadores finalizan su contrato el próximo 30 de Junio. La precipitación de estos jugadores en que se les renueve el contrato tiene una explicación muy concreta y pueden ser un precedente muy difícil de solucionar para casos similares, que hay bastantes en el fútbol español.

Según las conclusiones que los clubs de Primera y Segunda División acordaron el pasado jueves en torno a los jugadores procedentes del exterior, tanto Wolf como Guerini no pueden renovar con el Real Madrid y de igual forma, con sus respectivos equipos. aquellos jugadores internacionales en su país de origen pero españoles al residir más de dos años en nuestro país, lo que les permite acogerse a la doble nacionalidad.

Los clubs acordaron respetar todos los contratos en vigor, pero también que cada club no podría tener más de dos jugadores extranjeros o que hayan sido internacionales con su país de origen y dos jugadores oriundos de nacionalidad española que no hayan nacido en nuestro país. Wolf y Guerini han sido internacionales en Argentina, con lo que ocuparían plaza de extranjero si continuasen en el Madrid Stielike y Jensen, con lo que su club habría de decidir entre los cuatro. Wolf y Guerini, además no son oriundos y si tienen la nacionalidad española es porque se han acogido al convenio de doble nacionalidad.

La pretensión de los dos jugadores es clara: renovar su contrato antes de que entren en vigor las nuevas normas que se aprueben y que se les considere su contrato también en vigor para que sea respetado y de esa forma continuar dos años más en el Madrid y en el fútbol español. Esta pretensión fue dada a conocer por el presidente del Madrid en la reunión que sus compañeros de División mantuvieron con Pablo Porta. No ha habido hasta el momento otra respuesta que la de que el asunto será estudiado. Realmente nadie pensaba que podría presentarse una casuística como esta.

DURAS SANCIONES

Sevilla (EFE). — El Comité de Competición provincial de fútbol sevillano ha acordado en su última reunión imponer duras sanciones entre las que destaca la inhabilitación por un año de un jugador.

Se trata de Reinoso Garrido, del Benacazón (equipo que milita en la categoría de Segunda andaluza), al que se inhabilita por un año, al mismo tiempo que se propone la retirada de su licencia, por agresión al árbitro.

Las restantes sanciones se elevan a un total de cerca de trescientos partidos de suspensión, distribuidos de la siguiente manera:

Veinticinco partidos de castigo a cinco jugadores; nueve encuentros de suspensión a tres; cinco a trece; cuatro a uno; tres a seis; dos a dieciocho y un encuentro de suspensión a doce futbolistas.

BALONCESTO

Madrid (Efe). — Resultados de los partidos jugados ayer sábado, correspondientes a la decimosexta jornada del campeonato nacional de Liga de Primera División:

Basconia, 86; Estudiantes, 85.
Cotonificio, 83; Manresa, 80.
Barcelona, 112; Mollet, 64.
Real Madrid, 122; Tempus, 92.
Askatuak, 85; Pineda, 75.

EL MILAN, CUARTO PARTICIPANTE EN EL TROFEO "SANTIAGO BERNABEU"

La selección saudí jugará en Málaga

Madrid (Efe). — El equipo italiano del A. C. Milán, será el cuarto participante en el trofeo «Santiago Bernabéu», que está organizando el Real Madrid.

El equipo blanco dio hoy la siguiente nota al respecto: «La Junta directiva del Real Madrid, no queriendo establecer preferencias entre los clubs Benfica y Milán, para designar el cuarto participante en el trofeo Santiago Bernabéu, realizó un sorteo que fue favorable al Milán, y por lo tanto, el club italiano se unirá al Bayern Munich, Ajax de Amsterdam y al propio Real Madrid, para disputar este torneo».

«El club Inter de Milán, que también tiene 2 títulos de Copa de Europa, no fue invitado por estar disputando el Campeonato europeo de campeones de Copa».

LA SELECCION SAUDI JUGARA EN MALAGA

Málaga (Efe). — La directiva del Club Deportivo Málaga ha aceptado una petición de la Federación de la Arabia Saudita para que la selección nacional de aquel país juegue el próximo día 15 de Marzo en «La Rosaleda».

Este encuentro se disputaría aprovechando que la selección va a instalarse durante una temporada en Marbella a finales del mes de Febrero próximo.

BILLAR

NADAL, PRIMERO EN EL CAMPEONATO DE EUROPA

Barcelona (Efe). — Terminada la cuarta sesión del XXII Campeonato de Europa de billar artístico, con la ejecución de 42 figuras, la clasificación es la siguiente:

1. — Nadal (España), 176 puntos en 96 ensayos.
2. — Fernández (España), 154 en 98.
3. — Steylaets (Bélgica), 136 en 102.
4. — Mouradian (Francia), 129 en 108.
5. — Corin (Bélgica), 126 en 100.

ESQUI

FERNANDEZ OCHOA, VENCEDOR EN EL SLALOM GIGANTE DE LES MENUIRES

Aplazado el descenso de Lauberhorn, a causa del viento

Les Menuires (Francia) (Efe). — El español Juan Manuel Fernández Ochoa ha resultado vencedor del slalom gigante, con un tiempo de 2 minutos 34-51 segundos, puntuable para la Copa de Europa de esquí, disputado hoy en Les Menuires (Francia).

CLASIFICACION

1. — Juan Manuel Fernández Ochoa (España), 2' 34-51".
2. — Peter Monod, 2' 34-90".
3. — Alex Giorgi (Italia), 2' 34-97".
4. — Gerhard Tauchner (Austria), 2' 35-12".
5. — Hannes Spiss (Austria), 2' 35-18".

EL DESCENSO DE LAUBERHORN APLAZADO

Crans Montana (Efe). — El descenso de la Copa del Mundo de Lauberhorn, que debería haberse disputado hoy en Crans Montana, ha sido aplazado hasta mañana, domingo.

Los organizadores se han visto obligados a tomar esta decisión a causa de las violentas ráfagas de viento a que se ha visto sometida la pista nacional y a la mala visibilidad a causa de la continua caída de nieve.

VICTORIA DE SMETANINA EN KLINGENTHAL

Klingenthal (Alemania Este) (Efe). — La soviética Raissa Smetanina ha resultado vencedora al conseguir hoy la carrera de cinco kilómetros, puntuable para las pruebas internacionales de esquí nórdico disputada en Klinganthal, Alemania del Este, en un tiempo de 17: 25. 35.

CLASIFICACION

1. — Raissa Smetanina (URSS), 17 minutos, 25-35 segundos.
2. — Galina Kulakova 18: 03-51.
3. — Nadezha Chermakova (URSS), 18: 20-14.
4. — Marlies Rostock (Alemania Este), 18: 20-56.
5. — Lyubov Lyadova (URSS) y Kvetoslava Jeriova (Checoslovaquia), 18: 22-98.

BLANCA FERNANDEZ OCHOA, CUARTA EN SLALOM GIGANTE

Saint Gree (Italia) (Efe). La esquiadora española Blanca Fernández Ochoa se clasificó cuarta en la prueba femenina de slalom gigante internacional, que se adjudicó la italiana María Rosa Quario.

En la misma prueba, disputada en Saint Gree, al Noroeste de Italia, otra española, Ana María Rodríguez, ocupó la novena posición.

1. — María Rosa Quario (Italia), 2' 23" 72.
2. — Daniela Zini (Italia), 2' 24" 03.
3. — Wilma Gatta (Italia), 2' 25" 14.
4. — Blanca Fernández Ochoa (España), 2' 26" 98.
9. — Ana María Rodríguez (España), 2 '33" 30.

EL POLIDEPORTIVO AVANZA

¿Pero podrá estar terminado el próximo verano?

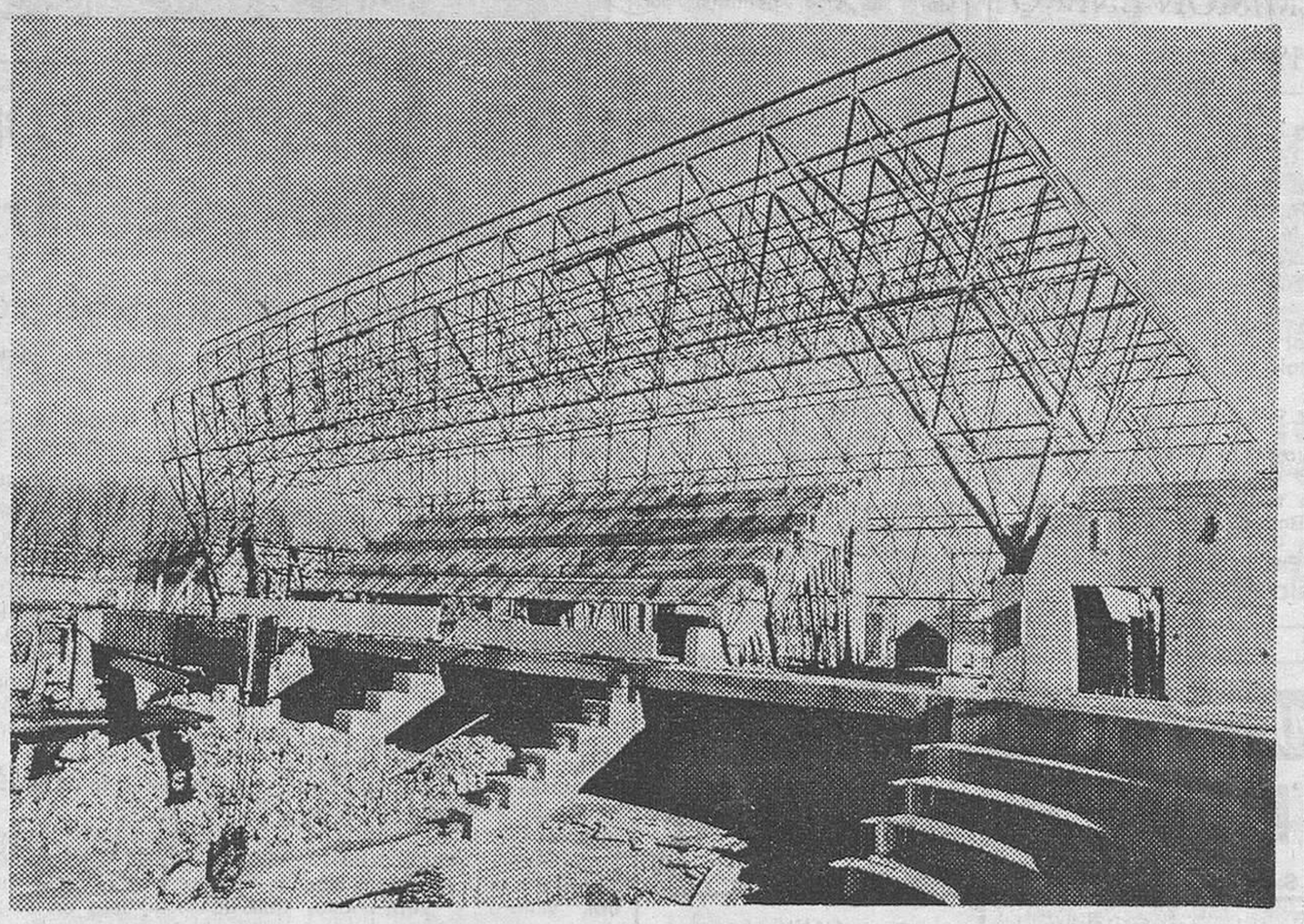

Avanza la construcción del Polideportivo que se está levantando en terrenos del Capiscol y el cual vendrá a completar la serie de instalaciones municipales que configuran y dan carácter deportivo a la zona de "El Plantío". Prueba elocuente de esa progresión en las obras se aprecia en la presente fotografía de "Villafranca", la cual ofrece la perspectiva de la estructura metálica que ha sido colocada en una de sus alas y sobre la cual empezará a tomar cuerpo la correspondiente cubierta.

Pero la cuestión está planteada en los términos siguientes: ¿podrá ser concluído dicho Polideportivo para el próximo verano? Téngase presente que Burgos está designada como sede de los Juegos Internacionales de la FISEC, que a fines de su desarrollo precisarán imprescindiblemente del concurso de este pabellón. Expresado en números redondos es medio año el plazo de tiempo que separa de ese acontecimiento y la interrogante aparece delineada en los términos a que antes hemos hecho referencia. ¿Estará todo concluído para la fecha prevista? Esperemos que así sea.

ROBADO COCHE
SEAT 131, BLANCO, BU-4043-C.
Teléfono 207172.
Se gratificará.

VENDO PISO
Carretera Poza, 12-5.° P y
CASA EN VILLIMAR
Teléfono 22 82 98

¡AGRICULTOR!, ¡GANADERO! Utiliza los servicios comerciales de la
LONJA AGROPECUARIA DE LERMA
PROXIMA SESION: MIERCOLES, DIA 17

ELECTRICIDAD DEL AUTOMOVIL
J. GUILARTE
CASSETTES
AUTO-RADIOS
Vitoria, 146. Burgos
Tlfs. 223836 y 223837

M.E.C.D. 2017

BOXEO

Evangelista - Rodríguez el 3 de Marzo, en Lieja

El hispano-uruguayo pondrá en juego su título europeo

Bruselas (EFE). — El campeón europeo de los pesos pesados, el hispano uruguayo Alfredo Evangelista, pondrá su título en juego ante el francés Lucien Rodríguez el próximo 3 de Marzo en Lieja.

El promotor belga Claude Louys, organizador de la velada por el título europeo confirmó hoy la celebración del combate entre ambos púgil e s en Lieja.

Louys aclaró que esta será la primera vez en 40 años que Lieja sea escenario de un campeonato de Europa desde que el 19 de Enero de 1939 lucha sen en el cuadrilátero Phil Dolhem y Joseph Preys.

El promotor boxístico indicó que cuando los rigores invernales que afectan a Europa se suavicen viajará a París o Barcelona para firmar con ambas partes los contratos.

Y precisó que los representantes de Evangelista (24 años) y Rodríguez (27 años «me dieron ya su acuerdo formal».

Louys confía en las posibilidades de Rodríguez para ceñir la corona europea perdida una vez más, y prometió que, en el caso de una victoria del púgil galo, éste le pondría en juego con el boxeador belga de la categoría Al Syben, en Lieja.

La televisión española y la italiana, según el promotor, se interesaron ya por la transmisión de la revancha Evangelista-Rodríguez del 3 de Marzo.

PRESENTACION DEL EQUIPO CICLISTA «TEKA 79»

Santander (Efe). — Bajo un marco incomparable como ha sido el Palacio Real de La Magdalena, se ha celebrado en las primeras horas de esta tarde la presentción oficial del equipo ciclista «Teka 79», que va a iniciar su cuarta temporada.

Dieciocho corredores integran la plantilla, de la que once son nuevos en la lista, siendo Esparza el único que perdura desde la primera temporada.

Veintisiete años es el promedio de edad de los componentes del equipo «Teka», en el que López Carril es el «abuelo» y Sanders el «benjamín». Este último procede del equipo francés «Fiat».

En la actual formación de este equipo ciclista, en el que figuran hombres veteranos como Perurena, Linares y Pesarrodona, militan también cinco extranjeros: el belga Dejonckheere, el español, pero que ha residido 19 años en Francia, Gutiérrez: el francés Sanders, el italiano Tinchella y el alemán Kraft.

La lista completa del equipo es la siguiente: Cedena, Dejonckheere, Fdez. Ovies, Eulalio García, González Linares, Gutiérrez Mayor, Gutiérrez, Kraft, López Carril, Oliva, Pérez, Perurena, Pesarrodona, Pomar, Sanders, Tinchella y Viejo. Al frente del equipo figura como director deportivo un año más Julio San Emeterio.

El equipo «Teka» dará comienzo su temporada oficial en el próximo mes de Febrero con la prueba «Ruta del Sol».

Lea Vd. siempre DIARIO DE BURGOS

NUEVO CURSO PARA PILOTOS EN LA ESCUELA "ARLANZON - BURGOS"

Calendario oficial perteneciente a la temporada 1979

Fuentes autorizadas de la Delegación Burgalesa de Motociclismo, presidida por don Ambrosio Martínez han informado a uno de nuestros redactores la puesta en marcha de un nuevo curso en la Escuela de pilotos «Arlanzón Burgos»

El curso tendrá una duración de tres meses para iniciarse el próximo día 21 de Enero. Las inscripciones pueden enviarse a los siguientes talleres: Teodoro, Ciclos Cano, Motor-Deporte Fuente y Casa Bodero; o bien al teléfono de la Delegación: 229696 El curso contempla prácticas clases teóricas y de mecánica. Materias que serán impartidas por especialistas seleccionados por el máximo organismo del motociclismo burgalés El curso está abierto a las modalidades del moto-cross trial y todo-tierra (nueva especialidad en pistas de rapaje) Las clases prácticas se celebrarán todos los domingos en el circuito permanente de «El Grajo». La Escuela «Arlanzón-Burgos» cumple su tercer año y de sus enseñanzas han salido ocho pilotos que han empezado a participar en pruebas programadas en los diversos campeonatos que se celebran en territorio nacional.

CALENDARIO OFICIAL PARA 1979

Esta es la relación de pruebas integradas en el calendario oficial de la Delegación Burgalesa para la temporada 1979. Las diferentes carreras estarán organizadas por los siguientes clubs: Real Moto Club Burgalés, Club Motor Burgos Moto Club Mirandés y Moto Club Aranda Un total de veintinueve carreras que se reparten de la forma siguiente:

REAL MOTO CLUB BURGALES: Moto-cross «Las Candelas» (30 de Enero); «Todo terreno provincial» (25 de Febrero); «Dos días trial aniversario» (18 y 19 de Marzo) Campeonato de España de velocidad (27 de Mayo); «Concentración motociclista» (23 y 24 de Junio); «Gran Premio Ciudad de Burgos» (29 de Junio); moto-cross Quintanar (8 de Julio); moto-cross Briviesca (15 de Agosto); moto - cross Cam España (9 de Septiembre); «Memorial Fuente» (7 de Octubre) y regularidad social (12 de Octubre).

CLUB MOTOR BURGOS: Regularidad Burgos-Valladolid (11 de Marzo); Dos Castillas (8 de Abril); Camp España (20 de Mayo); Gran Premio México-Burgos, «Trofeo Josechu Corrales» (23 de Junio); Ciudad de Villadiego (12 de Agosto); Trofeo Valle Tobalina (9 de Septiembre); Trial dos Castillas (1 de Noviembre) y Trial «Trofeo Presidente» (16 de Diciembre)

MOTO CLUB MIRANDES: Trial Feria del Angel (4 de Marzo) Dos Castillas de trial (1 de Mayo); Campeonato inter-provincial (29 de Julio); Virgen de Altamira (9 de Septiembre) y Trial Ayuelas (25 de Noviembre)

MOTO CLUB ARANDA: Campeonato dos Castillas (25 de Marzo); y Moto-cross Virgen de las Viñas (2 de Septiembre).

Aparte de estas pruebas los clubs podrían programar otras que serían anunciadas oportunamente a nuestros lectores a lo largo de la presente temporada que ya se ha iniciado con el trial de Reyes, celebrado con notable éxito en Miranda de Ebro.

Ricardos
boutique

Comunica a su distinguida clientela que el día

17 de Enero

inicia su VENTA ESPECIAL, a la que se complace en invitarles, agradeciéndoles de antemano su visita

Plaza de la Cruzada, 1 Telf: 228704

BANCO DE FOMENTO, S. A.

Asamblea General de Tenedores de Bonos de Caja, Serie XV, emisión 14 de Octubre de 1978

SEGUNDA CONVOCATORIA

Por no haberse solicitado número de tarjetas de asistencia ni delegaciones suficientes para celebrar en primera convocatoria la Asamblea general de tenedores de bonos de caja de este Banco, Serie XV, emisión 14 de Octubre de 1978, convocada para el día 15 de Enero de 1979, a las diecisiete horas, en el domicilio social (Paseo de la Castellana, 92, 94 y 96, Madrid), se avisa a los señores tenedores de bonos que la citada Asamblea tendrá lugar, en segunda convocatoria, el día 15 de Febrero de 1979, en el mismo lugar y a la misma hora de acuerdo con lo previsto en el anuncio publicado oportunamente, y con el mismo siguiente orden del día:

1.° Aprobar o censurar la gestión del Comisario designado en la escritura de emisión.

2.° Confirmar en su cargo a dicho Comisario o designar la persona que ha de sustituirle

3.° Establecer el Reglamento interno del Sindicato ajustándose en lo previsto al régimen establecido en la escritura de emisión.

4.° Aprobación del acta de la sesión.

Las tarjetas de asistencia y delegaciones expedidas para la primera convocatoria serán válidas para esta segunda.

Madrid 10 de Enero de 1979. — EL COMISARIO PRESIDENTE DEL SINDICATO DE BONISTAS.

M.E.C.D. 2017

Crónica de Pedro ESCARTIN

El Gijón ha creado una escuela de jugadores

Segundos en Liga y a un sólo punto del Madrid

Madrid (Crónica deportiva de la agencia Logos).— Hace algunos años, muy pocos, fuimos a Gijón para entregar el «Trofeo de la Deportividad», que había ganado el equipo asturiano al ser el menos sancionado en el Grupo de Honor. Cordialmente recibidos, los dirigentes del Club asturiano, nos llevaron a ver lo que entonces sólo era una gran idea que comenzaba a ser desarrollada: el complejo deportivo de Mareo, donde se iban a construir nada menos que seis campos de fútbol de uso permanente, aparte otras instalaciones. Había comenzado el movimiento de tierras, la explanación y enseguida nos dimos cuenta de la importancia de las obras, pero sobre todo de la grandeza y generosidad del propósito. Hoy es casi realidad.

EL GIJON A UN PUNTO DEL LIDER

Es curioso, simbólico y aleccionador, que cuando el Consejo de Deportes lanza lo que es base de discusión para limitar en nuestro fútbol los jugadores que no puede utilizar el seleccionador, sea el Gijón, segundo clasificado en Liga a un punto del líder Real Madrid y con gran parte de sus ejemplares instalaciones de Mareo puestas en marcha, para que sean no sólo inmenso vivero de jóvenes jugadores, sino también escuela de futbolistas. Y detrás del equipo asturiano, clasificados una serie de potentes clubs del Grupo de Honor quienes gastaron cientos de millones en formar su plantilla, mediante el cómodo pero muy caro sistema de la importación.

Quizá este segundo lugar que ocupan los asturianos en comienzos de año sea premio a una idea útil de siembra y cara al futuro En una superficie de 118.000 metros cuadrados que tiene el complejo, obra de segura rentabilidad a largo plazo, que es lo que no se hizo nunca en el fútbol español y entre estar endeudados con graves números rojos por importaciones, que nada resuelven, a estarlo por crear una auténtica fábrica de jugadores, no hay duda cuál es la solución más práctica, aparte que la deuda por el complejo de Mareo no es grave y sí tolerable. Cuando se acabe, habra una propiedad y un gran centro formativo de donde saldrán cientos de jugadores jóvenes.

Claro que es lo difícil, la solución penosa, porque sus efectos beneficiosos sólo se notan a la larga. En cambio el fenómeno importado, que con frecuencia viene a arriesgar poco y a cobrar mucho, ¿qué deja cuando marcha por terminar su contrato? Nada. Y como ejemplo rotundo el caso de Johan Cruyff, un fenómeno cuando quería serlo. Costó una fortuna, abrumó de números rojos al Barcelona y al acabar y hacer balance se vio que sólo se había ganado un título de Liga con la presencia del genial jugador. ¿Suficiente compensación a tanto sacrificio económico? No. El fútbol español muy cerca del caos económico, es un coloso con pies de barro.

SON HORAS DE MEDITACION

La casi finalización de Mareo en su parte fundamental, coincide con la reunión de Pablo Porta con los clubs españoles y consejeros jurídicos, a fin de llegar a la solución ideal en el cumplimiento de lo acordado en la Asamblea de 1975 en cuanto a limitar el número de jugadores que actúan en los clubs y que no pueden ser empleados por el seleccionador. Ahora igual a siempre, nuestro criterio es: sólo dos como en el fútbol alemán, pero trabajando en lo propio tal y como hacen los alemanes con sus cuatro millones trescientos mil jugadores, mientras aquí tenemos poco más de doscientos mil, una de las cifras más bajas de Europa.

Gijón no descubre nada y sólo hace seguir el buen camino de Alemania, Holanda, Inglaterra y otros países de bien organizado fútbol Quieren tener una base propia, un vivero infantil y juvenil que nutra los dieciocho equipos filiales y el mantenimiento de Mareo costará doce millones al año, cifra pequeña, casi diríamos ridícula, al lado de las inversiones en traer grandes figuras que sólo vienen a redondear su fortuna personal y cuando marchan no dejan nada útil a no ser números rojos alarmantes, como en el caso del Barcelona y Johan Cruyff, donde la deuda llegó a los novecientos millones. Es el mal camino, pero también el de los éxitos a veces espectaculares, aunque momentáneos, que luego dejan paso a la amarga verdad de los números rojos. Y el caos está cerca...

OFERTA ESPECIAL

CYLSA

TRAJES CABALLERO
Desde ... ... 3.995 PTAS.

ABRIGOS CABALLERO
Desde ... ... 4.995 PTAS.

AMERICANA LISA CABALLERO
Desde ... ... 2.495 PTAS.

CAMISAS VESTIR CABALLERO
Desde ... ... 795 PTAS.

Todos los demás artículos
A PRECIOS REBAJADISIMOS

CYLSA
Santander, 3

PARTIDOS Y ARBITROS PARA HOY

PRIMERA DIVISION

Hércules-Valencia, Burgos.
Salamanca-Santander, Guruceta.
Real Madrid-Sevilla, Sánchez Arminio.
Barcelona-Rayo Vallecano, Orellana.
Ath. Bilbao-Real Zaragoza, Acebal Pezón.
Burgos-Español, Franco Martínez
Huelva-At. de Madrid, García Carrión.
Celta-Spórting Gijón, Pes Pérez.

SEGUNDA DIVISION

Cádiz-Murcia, Sánchez Molina.
Algeciras-Elche Esquerdo.
Getafe-Coruña, Fernández Quirós.
Málaga-Alavés, Luque.
Jaén-Sabadell, Trujillo.
Osasuna-Barcaldo, Montes.
Tarrasa-Granada, Benavente.
Betis-Valladolid, Urío.
Ferrol-Castilla, Gramaje.
Castellón-Almería, García de Loza.

SEGUNDA DIVISION «B»

(Grupo Primero)

Torrejón-Pegaso, Martín Navarrete.
Oviedo-Orense, Sánchez Marín.
At. Madrileño-Pontevedra, Gómez Ramírez.
Palencia-Lugo, Arroyo Zorrilla.
Real Unión-Bilbao Athletic, Andrés Galindo.
Leonesa-Langreo, Lage Sánchez.
Mirandés-Tenerife, Díez Gutiérrez.
Caudal-Huesca, Garagorri Lángara.
Logroñés-Zamora, Sus Barluenga.

(Grupo Segundo)

Ibiza-Jerez, Canaleta Argemí.
Calvo Sotelo-Vinaroz, Navarro Lebrón.
Ceuta-Portuense, Caballos Borrego.
San Andrés-Lérida, Castilla Yáñez.
Cacereño-Tarragona, Vallejo Poussint.
Dífter Zafra-Badajoz, Pérez Sánchez.
Olímpico-Linares, Seguí Marqués
Sevilla At.-Barcelona At., García Auñón.
Onteniente-Gerona, Benjumea Duarte.
Levante-Córdoba, Enriquez Negreira.

TERCERA DIVISION

(Grupo Segundo)

Aurrerá-Motrico.
Erandio-Guecho.
Munguía-Calahorra.
Lemona-Sangüesa.
Tudelano-**Burgos Promesas.**
San Sebastián-Chantrea.
Tolosa-Peña Sport.
Lagun Onak-Guernica.
Sabiñánigo-Valmaseda.
Arenas-Basconia.

(Grupo Cuarto)

Almazán-Numancia, Sánchez Pueyo.
Moscardó-Leganés, Ochoa Blanco.
Toscal-Ciempozuelos, Acosta Rodríguez.
Valladolid Promesas-Arandina, Pérez Sánchez.
Aragón-Talavera, Garasa Turrao.
San Andrés-Alcalá, Cordero Viera.
Toledo-Las Palmas, Ruiz Gómez
San Fernando-Venta de Baños, Sánchez Moreno.
Arganda-Carabanchel, Martínez Martínez.
Manchego-Salmantino, Macua Monco.

Si conduces, no bebas. Si bebes, no conduzcas.

LIQUIDACION
PARES SUELTOS
TEMPORADA
ZAPATOS
CALZADOS JOSE RUIZ y Hno.

M.E.C.D. 2017

Pasando el rato

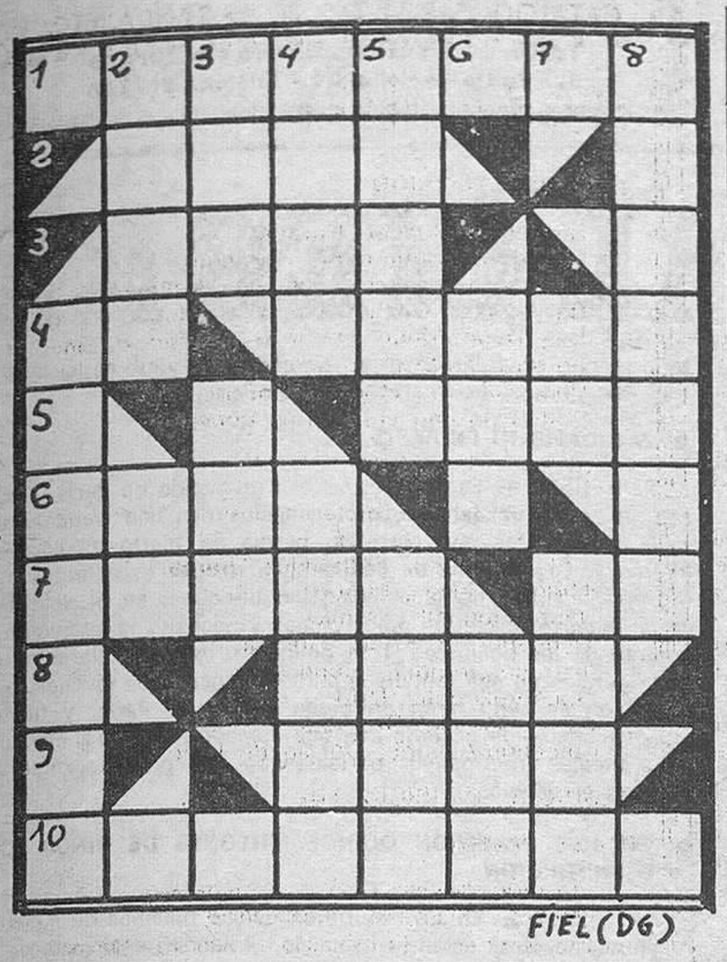

HORIZONTALES. — 1: Nombre de mujer. — 2: Prefijo: 3. — Ave de rapiña. — 4: Dativo del pronombre. Retazo. — 5: Lapso de tiempo — 6: Mineral compuesto de dos óxidos de hierro. — 7: Lícito. Símbolo del cobalto. — 8: Vasija grande para varios usos. — 9: Propietarios. — 10: Utensilio culinario.

VERTICALES. — 1: Figurado, arreglar, desarreglar un asunto. 2: Demostrativo (fem.). Dativo del pronombre. — 3: Substancia resinosa. (al rev.) Fluido — 4: Río de Zamora. Ciudad brasileña. 5: (al rev.) Dañar lastimar. Capital americana. — 6: Espasmo. (al rev.) Río de Rusia. — 7: Voz militar. Lance, coyuntura. — 8: Garantizado.

Solución al anterior:

HORIZONTALES: 1. — Pacedura. 2. — Toro. 3. — alol. 4. — Pt. Saga. 5 — Rugí. 6. — Rudo. 7. — Cromo. AA. 8. — éleP. 9. — Goce 10. — Sicarios.

VERTICALES: 1. — Parchís. 2. — ataT. Ur. 3. — Col. Ido. 4. — Eros Omega 5. — Dólar. Olor. 6. — Rua. écl. 7. — GG. Apeo. 8. — Arcalca.

DIBUJOS CON SIETE ERRORES

Solución al anterior:

1. — Nube. 2 — Nube. 3. — Nube. 4. — Nube. 5. — Rayo de sol. 6. — Rayo de sol. 7. — Topo de la blusa.

SE VENDEN
PLAZAS DE GARAJE
EN CALLE TRINIDAD NUMS. 4 Y 6
INFORMES:
CONSTRUCCIONES SERRANO
TELEFONO 20 15 43

Y VA DE CUENTO...

Un colega de Chopín, no muy entusiasta de su música, la juzgaba así:

—Es música de habitación de enfermo.

— oOo —

—Cuando hablan ante nosotros mal de un amigo —decía un filósofo— no debemos defenderlo, si no queremos que lo desacrediten del todo Lo mejor es lanzar otro nombre como pasto de la conversación.

— oOo —

En un congreso mundial de pediatría se llegó a esta conclusión:

—Un niño se convierte en adulto tres años antes de que sus padres se den cuenta y dos años después de que el chico se lo crea.

— oOo —

—Los libros que el mundo reputa como inmorales —opinaba Oscar Wilde— son aquellos que le descubren su deshonra.

— oOo —

En un lugar aislado el dueño de la gasolinera colocó el siguiente letrero: «No me pidan ningún informe. Si supiera algo no me hubiera encerrado aquí».

— oOo —

De un caballero que acababa de fallecer dijo Madame Sévigné: «Nunca ningún hombre estuvo dotado de tan sólidas virtudes. Sólo le faltaron vicios para ser perfecto».

— oOo —

Rasgo de viuda inconsolable. Una dama llega al teatro y deja a su lado una butaca vacía. En el entreacto un vecino le pregunta la razón del asiento sin ocupar.

—Es el de mi pobre marido que ha fallecido.

—¿Y cómo no le ha acompañado otra persona?

—Imposible. Tanto los parientes como los amigos han ido al entierro

— oOo —

En un manual sobre buena educación publicado en Moscú por Irina Kutusov se dice en el capítulo de las bebidas: «Ningún caballero que se respete acudirá bebido a una recepción. Debe saber que esa recepción, si se acomoda a los usos, le procurará los mismos resultados, pero debe abstenerse de manifestarlo antes del momento de despedirse del anfitrión o de la anfitriona».

Tu sangre no tiene precio. Por eso debes donarla: porque no hay favor más grande que puedas hacer a tu prójimo.

JEROGLIFICO

¿Qué disco pones?

Solución al anterior:

Será tonta.

La CHISPA de Olmo

CONTABLE
SE NECESITA
PARA EMPRESA CONSTRUCTORA
INTERESADOS, DIRIGIRSE AL APARTADO 157
MIRANDA DE EBRO

Almacenes **La Puebla**
AUTENTICAS
SUPER REBAJAS
EN TODAS NUESTRAS SECCIONES
ARTICULOS DE PLENA ACTUALIDAD
A PRECIOS
SUPER - REBAJADOS
Condestable, 4.
En c/. Las Calzadas, 46...
...ABRIMOS EL LUNES POR LA MAÑANA

DON CELES Por OLMO

M.E.C.D. 2017

Diario de Burgos
FUNDADO EN 1891

Papelería TAGRA
Vitoria, 13 - Telfs. 20 28 52 y 20 91 48-9
IMPRENTA - OFFSET
CATALOGOS, REVISTAS, PROPAGANDA, ETC.
Talleres Gráficos Diario de Burgos
San Pedro Cardeña, 34 - Teléfono 21 73 58

Anecdotario político

EL HORMIGUERO

POR ARMARIO

Madrid (Colpisa)

■ **LOS ANUNCIOS**

Estos días en la Prensa madrileña han aparecido una serie de anuncios que, como mínimo, sorprenden. Así, en "El País" ha aparecido uno en el que se asegura que a través de un curso intensivo de dos días se puede aprender a hablar en público empleando las técnicas más modernas del "miting" Esta publicidad hace sonreír a más de uno Por otra parte, en "Diario 16" Barreiros Hnos. se proclama "al servicio de la defensa" en un anuncio de venta de munición de cañones. Como se recordará fue esta marca la que se vio complicada con aquel asunto de tráfico de armas, a través de un barco con destino a Bilbao.

■ **LOS CHICOS DE LA F.A.O.**

El ex-senador de la UCD por Valladolid, Alejandro Royo Villanova cada vez que habla de la Confederación Democrática Española, la llama la "FAO" por aquello de Fraga, Areilza y Osorio. Como se recordará la "FAO" también es un organismo de la ONU encargado de luchar contra la desnutrición.

■ **CON LOS AUTOMOVILISTAS**

Hace algunos meses el vilcepresidente de Gobierno para la Economía, Abril Martorell, se reunió con los fabricantes de automóviles para pedirles que no subieran los precios de los coches, para evitar que el nivel de vida no subiera más del 16 por ciento. Los de la Ford, Seat, Renault y otros accedieron a los deseos de Abril de mala gana y ante las promesas de no implantar los precios fijos del automóvil. Ahora los fabricantes de coches pretenden pasar la factura a Abril Martorell, argumentando que el no haber subido los precios les ha ocasionado pérdidas del 4 al 5 por ciento debido a la subida de las materias primas, y quieren subvenciones.

CRONICA DEL TIEMPO

Por Mariano MEDINA

ENTRA EL ANTICICLON

Madrid. — (Colpisa).

SITUACION ATMOSFERICA Y EVOLUCION PROBABLE

El anticiclón de Las Azores se acercaba ayer mucho a las cotas de Portugal y es muy probable que hoy haya penetrado bien dentro de la Península. Los últimos restos de inestabilidad atmosférica quedarán por el País Vasco y en Canarias. No es probable que hasta el martes se inicie un nuevo empeoramiento, que entrando por el Cantábrico y Galicia penetrará después más profundamente al interior.

EL TIEMPO PARA HOY

Riesgo de chubascos dispersos en las provincias vasco-navarras. Nubosidad variable en el resto de España, con algunas nieblas matinales en la Península, más fácilmente en la vertiente atlántica y más abundantes en la cuenca del Duero. Temperaturas máximas subiendo ligeramente y mínimas bajando algo.

EL TIEMPO PARA MAÑANA

Intervalos nubosos y alguna precipitación dispersa en Canarias, poco importante en general. Buen tiempo en el resto de España, con nieblas matinales en numerósos lugares de la cuenca del Duero, bastantes de la vertiente cantábrica y Galicia y algunos del resto de la Península.

TEMPERATURAS A LAS 13 HORAS DE AYER

Bilbao, 12; Santander, 13; San Sebastián, 7; Vitoria, 9; Pamplona, 10; Logroño, 12; Burgos, 7; La Coruña, 12; Valladolid, 9; Avila, 7; Soria, 5; Zaragoza, 15; Barcelona, 10; Valencia, 17; Madrid y Sevilla, 12; Málaga, 17; Palma de Mallorca, 9; Las Palmas, 20.

RESTO DE EUROPA

Estocolmo, 0; Copenhague, —3; Londres y Bruselas, 0; Ginebra, 1; Zurich, —1; París, 1; Burdeos, 7; Lyon, 1; Lisboa, 15; Frankfurt, 2; Roma, 8; Milán, 5; Helsinki, 0; Moscú, —3.

NOTICIAS AL CIERRE

● **LOS PRINCIPES DE LIECHTENSTEIN, EN LAS PALMAS**

Las Palmas de Gran Canaria (Efe). — Los Príncipes Francisco-José y Gina de Liechtenstein llegaron a mediodía de hoy a Las Palmas, en visita privada, para pasar unos días de descanso en la zona turística del Sur de Gran Canaria. En el aeropuerto fueron recibidos por el gobernador civil de la provincia y su esposa.

● **INFORME OFICIAL SOBRE LOS OVNIS EN ESPAÑA**

Madrid (Efe). — Informes «altamente secretos» de las Fuerzas Aéreas españolas confirman que en los últimos años se han detectado objetos volantes no identificados sobre cielo español, según el último número de «Cambio 16». Uno de los informes está basado en las declaraciones de un general del Ejército del Aire y de un teniente de navío, quienes observaron durante veinte minutos un ovni sobre las Islas Canarias. En el informe, «Cambio 16» indica que la C. I. A. está muy interesada en el tema y recientemente, en base a una ley federal de los Estados Unidos, ha tenido que facilitar una lista de más de 8.000 casos detectados en todo el Mundo, 21 de los cuales corresponden a España.

● **QUINTILLIZOS EN NANCY**

Nancy (Francia) (AP-Efe). — Los quintillizos Quidon, nacidos el martes último en esta ciudad con tres meses de anticipación a la fecha prevista, se encuentra aún en la Unidad de Cuidados Intensivos, «pero tiene gran número de posibilidades de sobrevivir», dice un boletín del hospital. Cuatro de los recién nacidos —dos niños y dos niñas— se encuentran aún con respiradores, pero el quinto, Ludovico, que pesó al nacer 1.140 gramos, ha comenzado a respirar por sí mismo, añade el boletín.

● **ATENTADOS EN MARRUECOS**

Rabat (Efe). — La Policía marroquí continúa sus investigaciones para encontrar a los responsables de la serie de atentados registrados esta semana en Uxda, capital de la región oriental, fronteriza con Argelia. Según «fuentes autorizadas», consultadas por la agencia oficial marroquí «MAP», los servicios de seguridad desactivaron ayer en las proximidades de Uxda una bomba que estaba colocada en un puente de ferrocarril. El pasado día 10, fue desactivado otro artefacto colocado en la terraza de un café de la ciudad. El día 9, la explosión de una bomba causó la muerte a tres jóvenes e hirió gravemente a otros dos. La bomba estaba situada cerca de un centro emisor de la Radiotelevisión marroquí.

● **RELACIONES DIPLOMATICAS DE ARABIA SAUDITA CON LA U. R. S. S. Y CHINA**

El Cairo (Efe-UPI) — La Arabia Saudita ha decidido entablar relaciones diplomáticas con la U. R. S. S. y la República Popular de China, según ha trascendido en la capital egipcia de medios diplomáticos, aludidos por el semanario «Octubre». La Arabia Saudita, nación profundamente religiosa en la fe del Islam —y país originario de la Confesión musulmana y de la Lengua árabe— es firmemente opuesta a la ideología comunista.

● **VEINTITRES MUERTOS EN LA GUERRA DE RHODESIA**

Salísbury (Efe-AFP). — Doce civiles y once guerrilleros nacionalistas han resultado muertos durante las últimas 24 horas en Rhodesia, según informa un comunicado militar publicado hoy en Salísbury. Desde el comienzo del año, 165 guerrilleros han caído muertos en Rhodesia. El balance global del conflicto rhodesiano se calcula en más de 10.000 personas muertas.

● **HA MUERTO EN ROMA EL «REY DE LA PASTA»**

Roma (Efe). — Giovanni Buitoni, más conocido como el «Rey de la pasta», fundador de la «International Buitoni Organization», falleció ayer noche en una clínica de Roma a la edad de 88 años. Buitoni, que había nacido en 1891 en Perugia (Centro de Italia), fue creador, en 1923, de la sociedad «Perugina», importante firma comercial dedicada a la producción de dulces y chocolates, entre ellos los conocidos bombones «Bacci». Buitoni emigró en 1939 a Estados Unidos, donde estableció la «Buitoni Foods Corporation» dedicada a la producción de pastas que sirvió para el lanzamiento de la fórmula de los «spaghetti-Bar», conquistando así el mercado norteamericano y convitiéndose en multimillonario. En 1953, unificó en un sólo grupo las diversas sociedades internacionales que llevan su nombre, dando paso al nacimiento de la «International Buitoni Organiation» que posteriormente se transformaría, en 1966, en «International Buitoni Perugina» al fusionarse la firma «Perugina».

● **VANDALISMO EN PARIS**

París (Efe). — Esta tarde, se han producido en París, diversos actos de vandalismo, protagoniados por una treintena de jóvenes, armados con garrotes, barras de hierro y «cócteles Molotov». Los jóvenes se dedicaron a romper escaparates y a provocar conatos de incendios Uno de ellos, en el vestíbulo de un cine, tomó ciertas proporciones y necesitó la intervención urgente de los bomberos Tres policías urbanos de París resultaron heridos en sus tentativas para contener a los jóvenes. Los disturbios se registraron en pleno centro de París, y fueron protagonistas —de acuerdo con una llamada telefónica, efectuada a medios informativos parisienses— las organizaciones de «Grupos autónomos».

● **EN 1978 MURIERON QUINCE MILLONES DE NIÑOS POR DESNUTRICION**

Roma (Efe). — En 1978 murieron quince millones de niños y «mientras nosotros estamos hablando, el hambre está matando a otros miles», manifestó el presidente de la República italiana, Sandro Pertini, a un grupo de periodistas. Pertini recibió anoche en El Quirinal, a informadores de todo el Mundo, presentes en la capital de Italia para conversar sobre lo que los medios de comunicación social pueden aportar en beneficio del «Año Internacional del Niño». Los periodistas coincidieron en subrayar, junto con Pertini, que en 1978 murieron en el Mundo 15 millones de niños por desnutrición. Se dijo además que cada año se vuelven ciegos 100.000 pequeños por falta de vitamina A. El 30 por 100 de los niños que viven actualmente beben agua contaminada; 600 millones no pueden ir a la escuela, y un niño de cada tres muere antes de haber cumplido los cinco años, por carencia de proteínas. El jefe del Estado italiano, en su discurso a los periodistas, subrayó las siguientes palabras: «Menos bombas atómicas y más ayuda a los niños».

● **PRIMER ANUNCIO COMERCIAL EN LA PRENSA CUBANA**

La Habana (Efe). — Por primera vez en la historia de la Prensa cubana, desde el triunfo de la revolución, aparece un anuncio comercial de una empresa privada, que precisamente corresponde a la sociedad española «Granier, S A.». La citada publicidad aparece esta semana en la revista «Prisma Latinoamericano», publicación cubana especializada en temas de carácter internacional.

El Ministerio de Sanidad no sabe de dónde salen las órdenes a los médicos

Madrid (Logos). — Las circulares recibidas en distintos Centros sanitarios de la Seguridad Social están causando confusión entre los altos cargos del Ministerio de Sanidad y Seguridad Social, ha manifestado a «Logos» diversos medios consultados.

Al parecer, estas circulares en las que se regula la ficha de entrada y salida de los médicos de la Seguridad Social a sus Centros de trabajo, no se sabe de dónde ha partido. Y en concreto se ha indicado a «Logos» que no ha partido de la Dirección general del Instituto Nacional de Previsión.

Por otra parte, se ha señalado que, aunque la medida debe tomarse, no era momento adecuado para hacerlo. Y que, de hacerlo, se haría a escala nacional y no indiscriminadamente.

A finales del mes de Diciembre se recibieron circulares en las ciudades sanitarias de «La Paz» y «Primero de Octubre», para que a partir del 1.º de Enero los médicos ficharan las entradas y salidas Cosa a que se negaron por considerar la medida discriminatoria. Posteriormente, se han recibido circulares similares en otros Centros de la Seguridad Social.

Eugenio Montes, muy grave

El académico sufrió una operación cerebral

Madrid (Efe). — El académico Eugenio Montes fue operado anoche de un hematoma intracerebral en la ciudad sanitaria «La Paz», y se halla actualmente en coma, informaron a «Efe» fuentes próximas a la familia.

El parte médico postoperatorio calificaba anoche su estado de «muy grave», sin embargo, fuentes médicas señalaron esta mañana a «Efe» que «su estado es esperanzador ya que, a pesar de tener 78 años, resistió en muy buenas condiciones la operación, sin que sus constantes vitales se deteriorasen en ningún momento».

Eugenio Montes fue intervenido previamente en el sanatorio «Ramón y Cajal» y trasladado el jueves por la noche, al descubrírsele un «hematoma intracerebral temporopariental izquierdo», a la ciudad sanitaria «La Paz», donde fue operado en el día de ayer.

«La dolencia —explicaron a «Efe» fuentes médicas— se debió a la ruptura de un vaso cerebral, que empezó a sangrar y dio origen a un hematoma que comprimía el cerebro. La operación consistió, pues, en evacuarlo».

Los estudios de Periodismo en Escuelas de la Iglesia deben ser convalidados

Madrid (Efe). — La Administración pública debe arbitrar la solución oportuna para que los antiguos alumnos de las extinguidas Escuelas de Periodismo de la Iglesia puedan realizar el examen conjunto que les habilite para la convalidación oficial de sus estudios.

Así se desprende de la sentencia dictada por la Sala de lo Contencioso Administrativo de la Audiencia Nacional ante el recurso del alumno de la Escuela de la Iglesia, José María Fernández González, formulado en vía jurisdiccional por el letrado Leopoldo Torres Boursault, tras agotar la vía administrativa.

Según la sentencia, que recoge parcialmente las pretensiones del recurrente, cuyo caso es similar al de otros antiguos alumnos de las Escuelas de Periodismo de la Iglesia, constituye un derecho de éstos, si reúnen los requisitos legalmente exigidos, el realizar el examen de conjunto que les habilite para la convalidación oficial de sus estudios.

ACTO EN MEMORIA DE LA VIUDA DE SOROLLA

Madrid (Efe). — En el Museo Sorolla se ha celebrado un acto en memoria de la viuda de Sorolla, Matilde García del Castillo, fundadora de este Museo, con motivo del centenario de su fallecimiento.

Asistieron al acto Evelio Verdera, director general del Patrimonio Artístico, Archivos y Museos; el subdirector general de Museos, el Patronato del Museo Sorolla y los descendientes y familiares de Sorolla.

M.E.C.D. 2017

En el espíritu de Helsinki

LA TIERRA, NUESTRO HOGAR COMUN

En exclusiva para «Diario de Burgos»

En los mares de Chukotsk y Bering trabajó, durante dos semanas, una expedición soviético - norteamericana para estudiar la ecología, las relaciones entre y dentro de las especies, el comportamiento de las morsas, así como para establecer su número.

La expedición entra en el marco del convenio firmado entre la URSS y EE. UU. en la esfera de la protección del medio ambiente. La integraban científicos de los Institutos de Investigación Científica de la Industria Pesquera Marítima y de Oceanografía de la URSS y del Pacífico y de la Universidad de Simferópol y sus colegas del Departamento de Caza y Pesca del estado de Alaska y del Laboratorio Nacional de Estudios de los Mamíferos de Seattle.

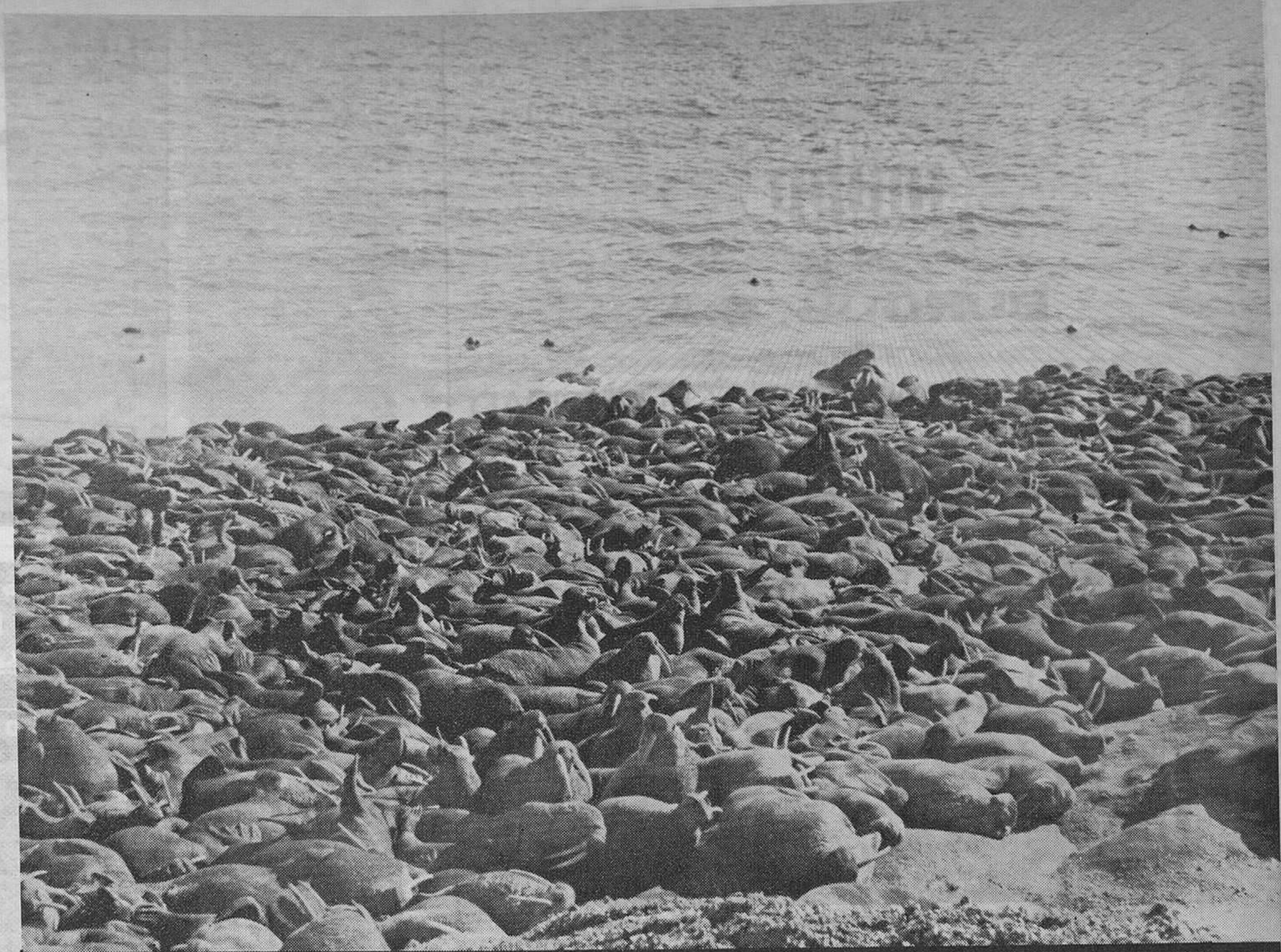

El criadero de morsas de Arakamchechensk es el más grande del mundo. En él hay hasta 42 mil de estos pinnípedos. Foto A. Kibalchich, n.º 978552

Los científicos tenían a su disposición el buque soviético "Zubarievo", tipo rompehielos, que les permitía aproximarse lo más cerca posible a los hielos.

El mundo animal del Artico es extraordinario. Aquí sobreviven solamente los animales que se adaptaron a las altas latitudes, al hielo y los fríos intensos. La expedición se planteó la tarea de estudiar, principalmente, a las morsas. Hace 20 años, los científicos estimaban el número de morsas en 40-50 mil. Actualmente, gracias a las enérgicas medidas de protección, su cantidad ascendió a 170-180 mil. Durante los últimos años, también se restableció plenamente la subespecie de morsas del Extremo Oriente.

Los resultados de los trabajos conjuntos mostraron una vez más las amplias perspectivas de tan noble causa como la protección del entorno.

(Fotocrónica)

Foto A. KIBALCHICH

Núms. 978541, 978552

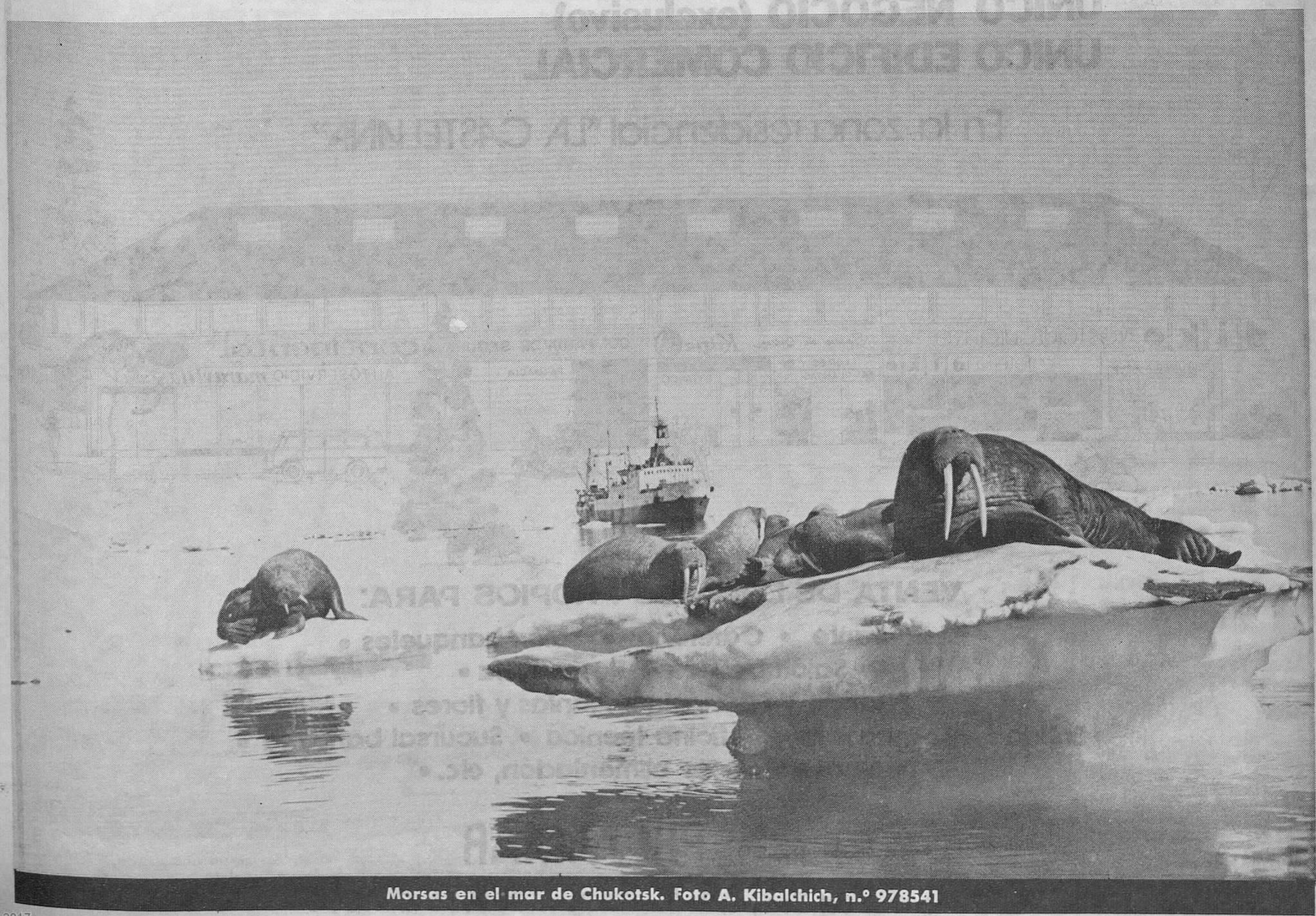

Morsas en el mar de Chukotsk. Foto A. Kibalchich, n.º 978541

M.E.C.D. 2017

mapp

BURGOS, S.A.

MARKETING PROMOCION Y PUBLICIDAD

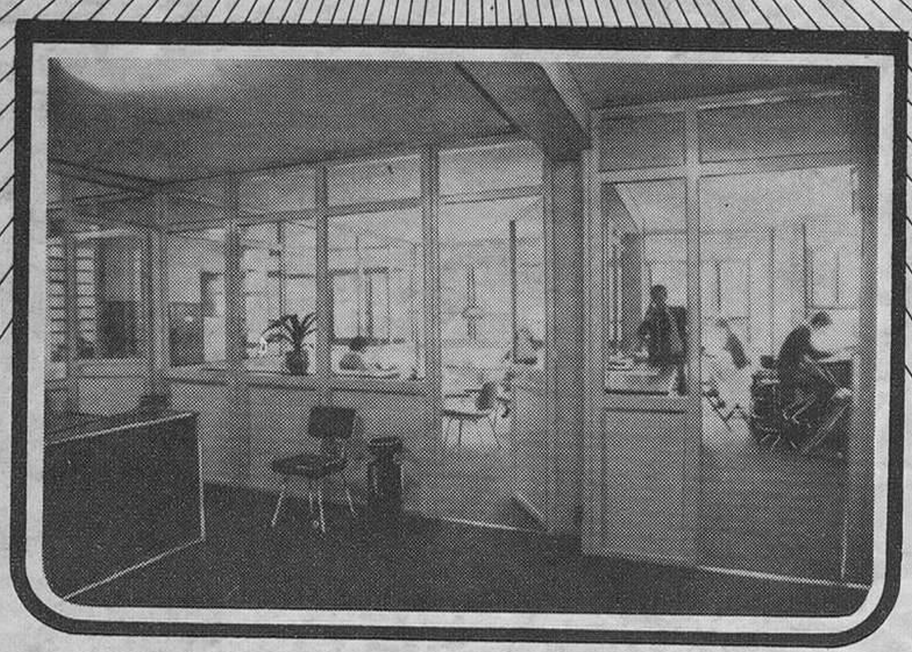

ORGANIZACION TECNICA DE SERVICIOS GENERALES

CINE-T. V.
PRENSA-RADIO
EXCLUSIVAS
PUBLICIDAD DIRECTA

C/. E. Martínez del Campo, 7 bis
Telfs. 20 80 67 - 20 67 61

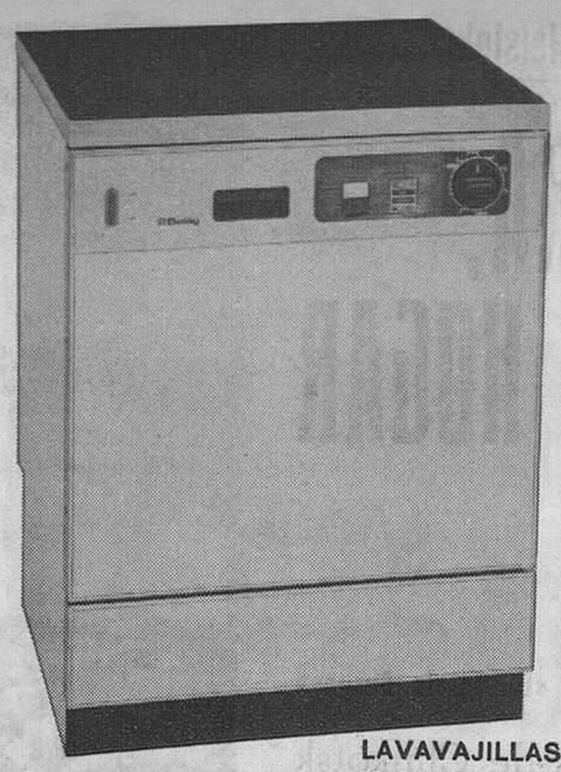

LAVAVAJILLAS
Mod. V - 6303

Automáticas Balay: COMPLETAS
Lavavajillas Balay: ENERGICOS
Electrodomésticos Balay: EFICACES

DISTRIBUIDORES OFICIALES

ALFER
C/. MADRID, 6

forlar
CTRA. LOGROÑO, 1

ANBA
C/. SANTIAGO, 1

ELECTRODOMESTICOS HERNANDO
SAN JUAN DE ORTEGA, 3 Y 4

brezmes
C/. MADRID, 1

milar
C/. CORDON, 2

eurohoco
C/ VITORIA, 174

MORAL CAYUELA VENTA
C/. SAN FRANCISCO, 141

UNICOS ESTABLECIMIENTOS
QUE GARANTIZAN EL SERVICIO TECNICO

UNICA OPORTUNIDAD
UNICO NEGOCIO (exclusivo)
UNICO EDIFICIO COMERCIAL

En la zona residencial "LA CASTELLANA"

VENTA DE LOCALES PROPIOS PARA:

• Restaurante • Cafetería • Salón banquetes •
• Salón belleza • Perfumería •
• Estanco • Farmacia • Plantas y flores •
• Entidad aseguradora • Oficina técnica • Sucursal bancaria •
• Autoservicio de alimentación, etc. •

INFORMES: PROVIMAR

C/. E. Martínez del Campo, 7-Bis - Teléfono 202836 BURGOS

M.E.C.D. 2017