Diario de Burgos

FUNDADO en 1 891

JUEVES, 13 DE ENERO DE 1977
PRECIO DEL EJEMPLAR
DOCE PESETAS
AÑO LXXXVII. — N.º 26.484
DEP. LEGAL: BU-5-1958

OJD VERDAD DIFUSION · PUBLICIDAD

EMPRESA EDITORA:
DIARIO DE BURGOS, S. A.
DIRECTOR:
ESTEBAN SAEZ ALVARADO

REDACCION, ADMINISTRACION Y TALLERES:
SAN PEDRO DE CARDEÑA, 34
DELEGACION ADMINISTRACION. VITORIA, 13
TELFS. { REDACCION: 201280
ADMINISTRACION: 207148-49
DELEGACION ADMON.: 202852

APARTADO DE CORREOS N.º 46

El Rey recibe a las comisiones para los regímenes especiales de Cataluña y Vascongadas

«Luz verde» para realización de las medidas que se refieren a las provincias catalanas

Se ha pedido a Su Magestad que visite Alava

Madrid (Cifra). — El Rey de España, Juan Carlos de Borbón, recibió esta mañana, en sucesivas audiencias, a las comisiones que han elaborado las conclusiones para un régimen especial con destino a Cataluña y a las provincias de Vizcaya y Guipúzcoa. También recibió don Juan Carlos a una representación de la provincia de Alava.

Durante la audiencia a la comisión catalana, su presidente, Federico Mayor Zaragoza, entregó al Rey las conclusiones elaboradas en torno al estudio de un régimen especial para las cuatro provincias catalanas. A continuación, el señor Mayor Zaragoza pronunció un discurso.

Indicó los puntos que la comisión estima deben transformarse en decisiones inmediatas, referidos a la constitución de una Mancomunidad de servicios de las cuatro provincias, transferencia de funciones a las Diputaciones o la Mancomunidad, la redacción del plan director territorial y la implantación progresiva de la cooficialidad de la lengua catalana.

"Se propone —dijo el presidente de la comisión al Rey— que la institucionalización de la región se inicie con la creación de un Consejo General de Cataluña, cuya principal misión sería la redacción, en el plazo de un año, del Estatuto de Cataluña".

Recordó el señor Mayor Zaragoza los puntos programáticos del Gobierno sobre la regionalización, expuestos en Barcelona por el presidente Suárez, y terminó afirmando que Cataluña, como España, es heterogénea.

Su Majestad recibió también a la comisión que ha elaborado un régimen administrativo especial para las provincias de Vizcaya y Gui-

(Pasa a la página 11)

INAUGURACION DE UN CURSO

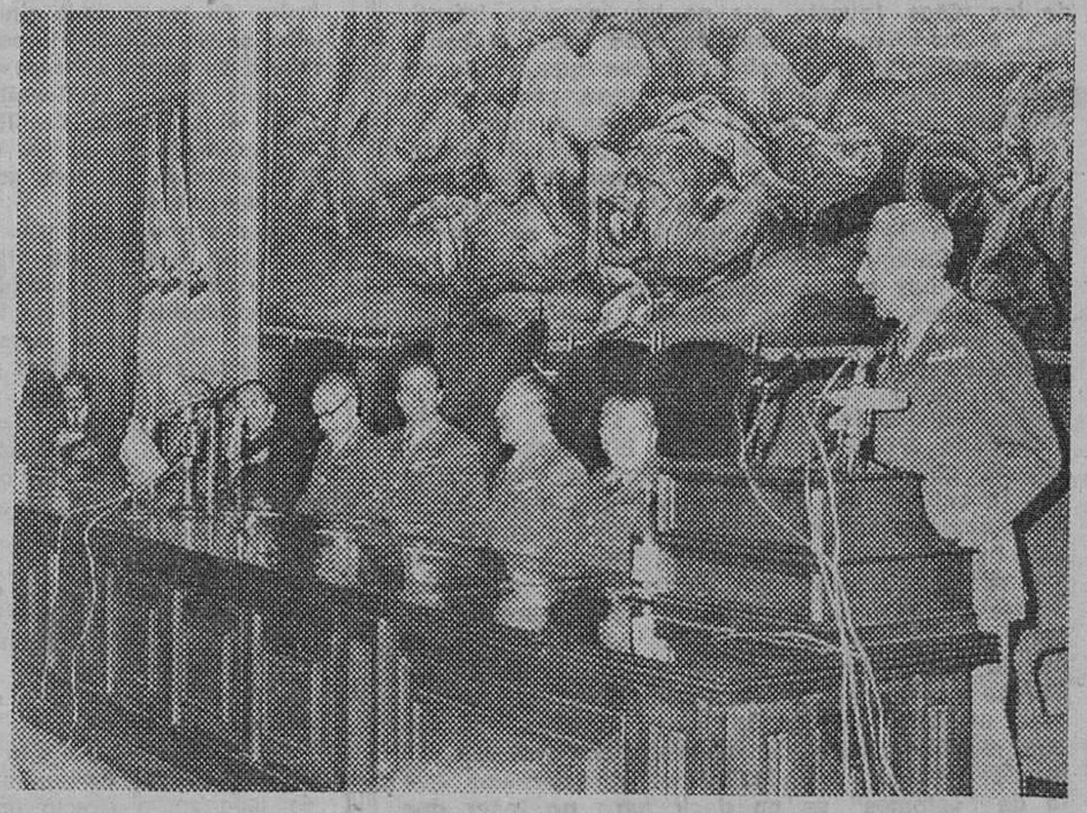

Madrid. — S. M. el Rey don Juan Carlos ha presidido en el Paraninfo de la Escuela Superior del Ejército el acto inaugural del XII curso básico para mandos superiores del Ejército. El director del Centro, teniente general Cabeza Calahorra, pronunciando la lección inaugural. — (Foto CIFRA GRAFICA)

PROXIMA VISITA DE SUAREZ A SIRIA

El presidente del Gobierno "Español 1976"

Damasco (Efe). — El presidente del Gobierno español, Adolfo Suárez, viajará a la República árabe de Siria en la última semana del presente mes, informa la agencia egipcia «Mena».

Adolfo Suárez ha sido invitado por el primer ministro sirio, Abderrahman Khlifawi, a visitar dicho pas.

«ESPAÑOL 1976»

Barcelona (Cifra). — El presidente del Gobierno, Adolfo Suárez; el teniente general Gutiérrez Mellado; Felipe González y el presidente del «PSP», Tierno Galván, han sido seleccionados por los lectores del semanario «Mundo», como finalistas del «Español 1976», distinción que anualmente otorga el grupo presidido por Sebastián Auger.

Aunque las diferencias entre los cuatro finalistas no son notables, el señor Suárez es el que ha obtenido en la selección un mayor número de votos.

Una erupción volcánica causa casi dos mil muertos en el Zaire

Kinshasa (Zaire) (Efe-UPI). — Una erupción volcánica en la zona oriental del Zaire ha causado la muerte de casi dos mil personas, informan hoy autoridades de la región.

El volcán Nyragongo, cerca de la ciudad de Goma, en la provincia oriental de Kivu, entró en actividad el lunes. Hoy se han reanimado dos nuevos volcanes en la misma región, en las costas del lago Kivu, donde hay picos montañosos de más de 4.500 metros de altura.

Funcionarios de la provincia de Kivu han confirmado la cifra de casi dos millares de muertos facilitada por fuentes diplomáticas como la de víctimas de una erupción volcánica.

No se dispone de detalles sobre dónde o cómo se han registrado las víctimas. Informaciones oficiales dicen también que millares de africanos de Goma y de la cercana región huyen hacia los Estados vecinos de Ruanda y Burundi.

La agencia de Prensa del Zaire indica que se han producido «daños considerables» pero no entra en pormenores.

Un grupo de senadores belgas, de visita en el Zaire desde el 3 de Enero, se encontraba en la región de Goma cuando entró el volcán en erupción. Los ríos de lava se han extendido hasta la pista del aeropuerto, no permitiendo así la llegada o salida de aviones de las líneas regulares, pero una avioneta enviada por el Gobierno de Kinshasa, logró tomar tierra y llevarse a los senadores belgas.

En medios diplomáticos se cree que la lava ha cortado en dos el aeropuerto y que la erupción ha hecho intransitables la mayor parte de las carreteras en la región.

MENTIS DEL «OPUS DEI» EN PARIS

Niega tener nada que ver con los casos "Matesa" y "De Broglie"

París (Efe).— El «Opus Dei» no tiene nada que ver ni con el asunto «Matesa» ni con el «caso De Broglie», afirmó esta tarde en París un portavoz del «Opus Dei».

Recuerda que los fines del «Opus» son estrictamente religiosos y sus actividades no tienen ningún carácter comercial, político o financiero.

Con motivo de la investigación del Tribunal de Luxemburgo contra la sociedad «Sodetex», después del asesinato del diputado francés De Broglie, había sido citado en algunos medios de Prensa el nombre del «Opus».

OBJETORES DE CONCIENCIA, EN LIBERTAD

Madrid (Logos). — De las Salesas, adonde fueron llevados desde la Dirección General de Seguridad, salieron esta tarde dieciocho objetores de conciencia. Estos fueron detenidos ayer por la Policía en la plaza de España cuando habían procedido a encadenarse.

LA OPOSICION, EN LA MONCLOA

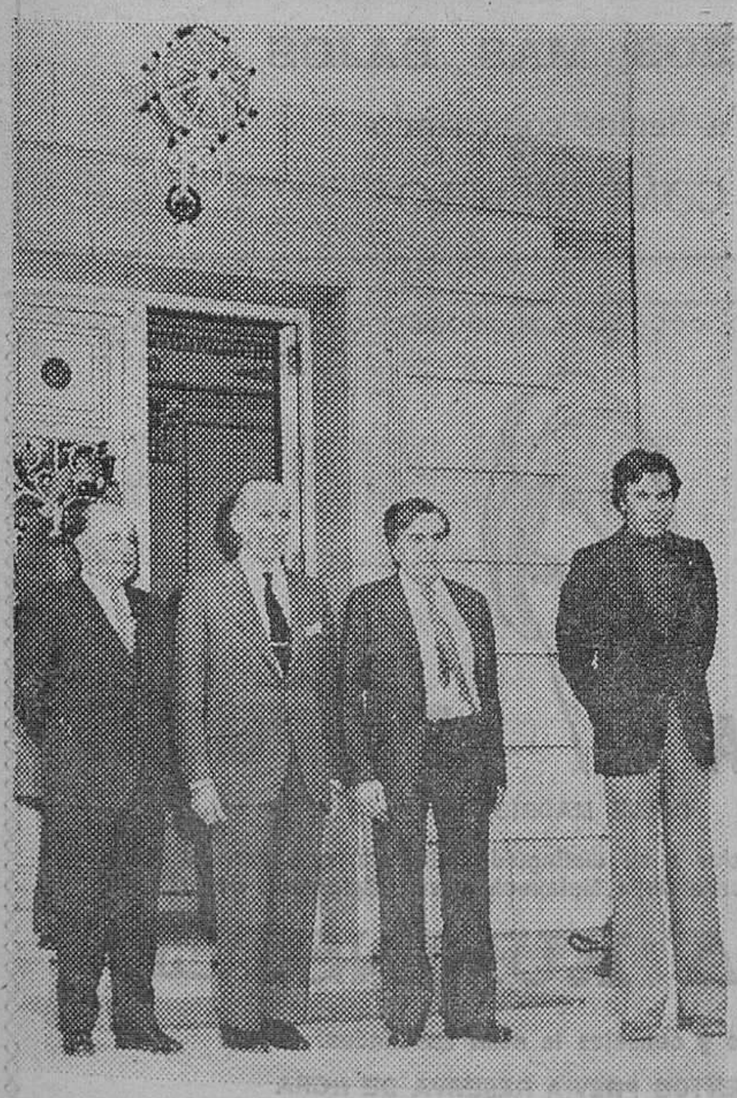

Madrid. — Los señores Jáuregui, Satrústegui, Antón Canyellas y Felipe González, en el Palacio de La Moncloa, sede de la presidencia del Gobierno, momentos antes de entrevistarse con el presidente Suárez como representantes de los partidos políticos de la oposición. — (Foto CIFRA GRAFICA)

Presentación en Burgos de Alianza Regional Castellano Leonesa

Política de Obras Públicas en 1977: "Muchos proyectos pequeños en vez de grandes realizaciones"

Bancos españoles quieren instalarse en Moscú

Francia venderá doscientos "Mirages" a Egipto

(INFORMACION, EN PAGINAS INTERIORES)

M.E.C.D. 2017

POSTAL

GAMONAL, ¡AY, GAMONAL!

LA cuestión parte de un escrito que recibimos de la Asociación General de las Familias de la Zona Norte y su Club Juvenil. Como es lógico y es de justicia, es el relato de toda la teoría de desgracias que tiene esta parte de la ciudad (repetimos que es parte de la ciudad, aunque haya ciertos sectores, entre ellos el Ayuntamiento. que aún no se han enterado), esta parte de la ciudad, le decíamos, que se llama Gamonal y zonas aledañas. Si tuviéramos que repetir una por una todas las causas que alegan en el escrito, nos íbamos del artículo. Es tarea ociosa repetirlas. El Ayuntamiento las conoce perfectamente. Las conoce en teoría, pero todavía no ha puesto ni una gota de buena voluntad, siquiera de buena voluntad, para corregir lo que, entre otras cosas, jamás debió producirse de haberse edificado por aquella zona con la cabeza, que es lo menos que se puede pedir: zanjas que se perpetúan para único recreo de los niños (puesto que no hay parques infantiles), automóviles que caen en ellas hasta el borde de la desgracia personal; autobuses que no llegan hasta el extremo que el usuario paga, gamberrismo de personas (es un decir) dedicadas a romper tuberías sin que los agentes de la autoridad aparezcan para poner coto a los desmanes; barrizales sempiternos, falta de tapas en las alcantarillas. no hay guarderías —o son insuficientes—, se necesitan más Colegios, centros de convivencia para los ancianos: hay perros abandonados sin que aparezca un lacero ni para un remedio... y un montón de otras cosas que, ya decimos, haría exhaustivo su relato, su simple relato.

La solución la apuntamos en su día, pero era demasiado radical y no se nos hizo caso. Proponíamos que, primero, se construyera otro barrio con la cabeza, que se diera albergue digno en él a los actuales vecinos de aquella zona y que luego, tras resolver los problemas de más urgencia, se dinamitara el noventa por ciento de lo construído. Demasiado radical, como puede usted comprender, pero ya que eso no es factible, habrá que pensar que el extrarradio que se llama zona Norte es tan Burgos como el Espolón, pongamos por caso y para no irnos demasiado lejos. Estamos creando una división dentro de la misma ciudad que no puede conducir a nada bueno. Y aclaramos que lo de "estamos" es un decir para no tener que recordarle al Ayuntamiento que los problemas de la ciudad pueden con su capacidad de imaginación y de buena voluntad, de cumplimiento de deberes elementales y de más cosas.

Aquella zona es tan querida como cualquiera del Burgos que tiene que aguantar lo suyo. Es más querida, para ser más exactos. Así acontece porque el olvido, la incuria y el abandono municipales los sufren los vecinos con más ímpetu que cualquier burgalés.

Se quejan los firmantes del escrito. Se quejan con razón. Se quejan porque no hay paciencia que aguante lo que están aguantando ellos. Y nos quejamos nosotros en su nombre. Nos quejamos hasta que el quejido se haga grito y se vuelva contra el rostro de determinadas personas llamadas a solucionar lo que tiene que solucionarse. por las buenas. siempre por las buenas que otros métodos no tienen sentido. Lo que no sabemos es hasta qué punto lleda la limitación de "por las buenas" Somos conscientes de que todo lo humano tiene un límite

Aquí, este humilde servidor, predicador en estos casos de desiertos municipales, invita a cualquier vecino de Gamonal a que le eche una mano en el estudio profundo de todos los males de la zona. Para publicarlos, claro. Para gritar juntos. A lo mejor, hasta nos oyen.

BURGENSE

TELEVISION ESPAÑOLA

JUEVES

14,00 Programa regional simultáneo.
14,31 Avance informativo.
14,35 Gente
15,00 Telediario.
15,35 Pianísimo.
15,45 ¿Quién es...?
16,00 Espacio 1999.
16,55 Suite para percusión.
18,31 Avance informativo.
18,35 Un globo dos globos, tres globos
20,00 Novela.
20,30 Telediario.
21,00 Vivir para ver.
21,20 Rebelión en las aulas. Ciclo la experiencia de la vida.
23,00 Ultima hora.
23,15 Teledeporte.

VIERNES

14,00 Programa regional simultáneo.
14,31 Avance informativo.
14,35 Gente.
15,00 Telediario.
15,35 Pianísimo.
15,45 Revista de toros.
16,00 Kate Mcshane.
17,15 TV. en el recuerdo.
18,30 Avance informativo.
18,35 Un globo, dos globos, tres globos.
20,00 Novela.
20,30 Telediario.
21,15 El hombre y la Tierra.
21,45 Un, dos, tres...
23,10 Ultima hora.
23,25 Teledeporte.

Emerson

El televisor del futuro

COMERCIAL VELO-MOTO

QUISICOSAS

Se apela a los «Martinillos» para una convocatoria de caridad cristiana en favor de cierta joven madre con seis hijos de corta edad, uno de los cuales (niña, atacada de polio) ha sido acogido recientemente en determinada institución benéfico-social

Muy gustosos accedemos al llamamiento, esperando que algún buen corazón burgalés responda al posible remedio de esta gravísima necesidad en gesto tan humanitario como de justicia.

Veamos el caso.

●

Trátase de una mujer de raza gitana que habitaba con su prole una de las casuchas adosadas a la iglesia de San Esteban y que fueran derribadas. En tan apurada situación, se vio obligada a buscar refugio en mísera vivienda de la calle de Fernán González (junto al palacio de Castilfalé), habitación que carece de todo hasta de luz pues acaban de cortarla.

En esa pobre vivienda la atribulada madre y sus hijos sufren todas las incomodidades imaginables, incluídos los rigores del invierno puesto que hasta cristales faltan de su ventana.

Pero hay algo peor: ahora la desalojan de su habitación, y la desdichada, con sus cinco inocentes criaturas, no encuentra dónde alojarse.

●

Los informes nos llegan de personas que conocen muy de cerca la situación y han coadyuvado en intentos infructuosos de buscarla un remedio.

Esas personas saben bien el calvario de esa madre, falta de todo apoyo directo que, para la propia supervivencia y la de los pequeños tiene que dedicarse a lavar ropa en algún lugar del barrio de San Esteban (al aire libre, por supuesto), a fregar escaleras, a lo que sea...

Sin cargar tintas, escuetamente, este es el caso de un ser humano. Un caso para el que no bastan simples limosnas u otros auxilios similares, como recurso de apaciguar conciencias.

Se necesita un alojamiento en mínimas condiciones de habitabilidad para seis seres humanos que pueden verse abandonados en la calle. Y urgentemente.

¿Será posible que no se abra para ellos, siquiera, la puerta de alguna de las muchas viviendas abandonadas. de alguna buhardilla que nadie utiliza?

Cualquier lector que tenga en sus manos la solución puede ponerse al habla con la familia Miguel en calle Sombrerería número 17 segundo, o llamando al teléfono 204146.

¡Dios haga el milagro!

●

El frío no impide a los hombres de la construcción acudir al tajo de las obras, y al verles en su faena el observador se admira de la resistencia de estos fuertes trabajadores a quienes no intimida la inclemente helada.

Ayer, en la plaza Mayor unos operarios se entregaban afanosos a la tarea de resolver el problema de la sujeción de cadenas que, en torno al monumento a Carlos III se vinieron abajo al fallar los apoyos de piedra.

En esto existe como un empeño de desafiar obstáculos. Habrá que ver el resultado.

●

La jefatura de Propiedades militares informa en el periódico oficial de la provincia el calendario de fechas previstas en este mes y el siguiente para llevar a efecto la expropiación forzosa de terrenos destinados a los campos de tiro e instrucción de los nuevos acuartelamientos de la plaza y al levantamiento de las actas de ocupación definitiva.

Se procederá al pago del justiprecio acordado para cada una de las parcelas que se señalan en Ibeas de Juarros, Atapuerca, Cardeñuela y Quintanilla de Río Pico, a partir del próximo día 17.

●

También el «Boletín oficial de la provincia» publica una resolución dictada por la delegación del Gobierno en la Telefónica sobre expropiación forzosa de una finca en el término municipal de Belorado, propiedad del Ayuntamiento beliforano, para la construcción de una nueva central Telefónica que proporcionará servicio urbano e interurbano al vecindario de la mencionada localidad que es villa y no ciudad como reza el texto oficial.

●

Siguen en estado deplorable las baldosas de la acera del museo arqueológico provincial, en la calle de Miranda.

Y perdura el tapial de las RR. Concepcionistas, que obliga a los peatones a desfilar en hilera y a bajar a la calzada, expuestos a ser atropellados por algún vehículo.

Solución.

●

Al semanario que se anuncia para breves fechas y dedicado a Burgos hay que añadir otro más, según aparece en uno de los grandes paneles de la publicidad reglamentada.

Los vientos, en uno y otro sentido. provienen de la Rioja y de Valladolid.

La historia del periodismo burgalés aparece salpicada de muchos semanarios de iniciativa netamente local que, durante el siglo pasado y principios del presente, desenvolvieron su actividad gracias al entusiasmo de los propios burgaleses, aunque tuvieran, bastantes de esas publicaciones, una vida efímera.

Ahora los vientos soplan de otros cuadrantes.

●

El vecino de la hasta ahora llamada Nueva Avenida de Madrid don Angel Duque juzga que si nuestro paisano el maestro Calleja y el poeta palentino señor Zurita —autores del «Himno a Burgos»— levantaran la cabeza «se quedarían, sin duda, muy desconcertados ante el acuerdo del Ayuntamiento al dedicarles la Nueva Avenida de Madrid ya que es la más sucia. descuidada y peor urbanizada de la ciudad.

Quizá pensaran los concejales —sigue diciendo el referido lector— que el encanto estaba en el lago artificial, pero los pobres cisnes, poco iban a durar ya que morirían infectados, de inmediato».

Ironías aparte, el crítico ciudadano dispara y no precisamente con balas de goma.

Puede ocurrir, sin embargo, que sea precisamente ahora, cuando el Ayuntamiento que tiene en la cartera de proyectos pendientes, calles mucho más antiguas y peor urbanizadas que la ya citada, se decida a pavimentarla en honor al nombre y al recuerdo de Calleja y Zurita.

Martinillos

NOELA

BOUTIQUE DEL PUNTO

REBAJAS

CALLE ALFONSO X EL SABIO, 42
(Frente Iglesia La Anunciación)

VEHICULOS USADOS

visite nuestra EXPOSICION y encontrará el vehículo que necesita, al mejor precio

AUTOMOBA, S. A.

CARRETERA MADRID, 10 BURGOS

Simeón

SEMANA DEL ABRIGO

ENORMES SURTIDOS de abrigos confeccionados para señora, todavía a

PRECIOS MAS BAJOS

Ya hemos comenzado

COMPRUEBELO

PERFUMERIA ridruejo

CALLE MADRID, 40

Se complace en anunciar a su distinguida clientela, que durante los días 10 al 15 de Enero, la señorita Delia Malaxechevarría, diplomada de

HELENA RUBINSTEIN

atenderá cuantas consultas y consejos le sean solicitados.

TRATAMIENTOS PREVIA RESERVA DE HORA

M.E.C.D. 2017

NUESTROS COLABORADORES

LOS PUEBLOS

Por Asensio SAEZ

LOS pueblos, aunque ya no se parezcan a «Los pueblos» de Azorín, continúan manteniendo aquella veta de dorada y apetitosa apacibilidad, meta del corazón humano desde que el mundo es mundo, imposible de encontrar hoy en la gran ciudad, que desarbola al hombre, congela el refranero y empuja —prisa, droga, volante y contaminación— a los dramáticos precipicios, como pintados por un nuevo Doré, del infarto.

«Por las calles más puras del pueblo me encontraréis», avisó un día García Lorca, no sin razón, pues sólo en los pueblos el alma puede todavía serenarse, aunque sea por aquello de que en el pueblo se dejan oir campanas sabiendo dónde.

De verdad que en el pueblo podemos despedirnos de alguien con el socorrido «nos vemos», a sabiendas de que, efectivamente, volveremos a vernos, hecho irrepetible en la populosa urbe, en la que al prometernos formalmente cenar juntos «un día de estos» contamos con la absoluta certeza de que jamás cenaremos juntos, porque siempre habrá de interponerse, en contra de nuestra gastronómica decisión, una gestión imprevista que resolver, una carta urgentísima que contestar y una visita a Pepe, que acaba de ingresar en una clínica con varias costillas machacadas por mor de un derrape: gestión que luego no se resuelve a causa de una ventanilla que se cierra precisamente al llegar nuestro turno, carta que no se contesta porque ha surgido otra más apremiante que despachar y visita a Pepe que para nada va a servirnos pues cuando, tras saltarnos un semáforo en rojo, acatar franciscanamente una multa por exceso de velocidad, vencer un embotellamiento y equivocarnos de clínica, llegamos a la verdadera, resulta que Pepe acaba de fallecer, y ya sólo nos resta el recurso de enviarle una corona de crisantemos, a escote con los amigos del club.

Todavía en los pueblos, afortunadamente, por supuesto, y pese al salón —«coiffeur pour dames»— de Braulia, el «snack-bar» del Isidoro y la «distotheque» abierta por el ex-sacristán de la parroquia vieja, se llega al conocimiento de las estaciones del año no por la fecha del periódico sino por el propio paisaje:

—¿Has visto esa hoguera de oro que, alcanzado por la luz del otoño, viene a resultar el árbol de mi patio?

Bueno, imagen poética de más o de menos.

Olor de horno, horno de pueblo; sinfonía de tejados con verdín, casona de los abuelos paseo con álamos del río. Más: beberse golosamente un trago de aire sin contaminar, oir cantar si no el pájaro pinto, anulado por el transistor, a todo volumen, del vecino, al menos la bucólica y terca cigarra; aceptar un almuerzo con pollo con sabor a pollo de corral, pollo de pueblo, con sobremesa de larga, sosegada conversación... Porque todavía en los pueblos puede arraigar la flor de la cháchara, lujo totalmente inalcanzable en la gran ciudad. A un señor que se levanta a las seis, injertando su jornada de la mañana con sus pluriempleos vespertinos, tras un almuerzo en pie en una cafetería, ¿le quedarán arrestos, por mucha vocación peripatética de que disponga, de entablar una conversación sobre el tiempo, tema que tantas veces acaba por dar paso a las más solemnes y trascendentales pláticas? Esto ha ocurrido en más de una ocasión: se empieza a hablar de la posibilidad de que la tarde se meta en agua y se termina fundando un partido político.

Apoyándose en su capacidad lenguaraz, Foxá calificó a los pueblos en dos series: pueblos que hablan poco y pueblos que hablan mucho. Ahora, un pueblo hablador ha obtenido el primer premio en el concurso de embellecimientos de pueblos de la provincia de Murcia. Que La Unión resulta, efectivamente, un pueblo hablador anda a las claras, pues no en vano en los líricos hornos de su folklore se cuece el sabroso pan del trovo. El trovo no es otra cosa que una conversación improvisada, resuelta en coplas, «sin llevarlas pensadas ni escritas de antemano», según los cánones troveros. Singular vocación, ciertamente, la del trovero o «repentista» —velada de trovos hubo que llegó a durar tres días consecutivos—, frente al vértigo de la vida moderna, cortando a cercén cualquier posible brote de diálogo.

En tierras de La Unión nació, por otra parte, el llamado «cante de las minas», que es otra manera de entrar en conversación sobre el tema del amor, el trabajo, la muerte... Pemán, al ocuparse del «cante de las minas», habla de un «estilo Oeste dejando su sello y su ritmo en estas tierras murcianas de La Unión». Porque La Unión, como Yecla, su hermana, ha acabado por entrar en la literatura. Toda su historia, un dramático, tremendo guión cinematográfico, a caballo entre Ford y Visconti.

Engatusado por el esplendor minero de la «Nueva California», mote glorioso que mereció La Unión a principio de siglo, Amador de los Ríos pudo piropearla como futuro «símbolo y representación de las edades y los progresos modernos». Se engañó. Expoliada por unos y otros, incluso un día por la misma Roma que, en contra de su costumbre, de aquí se lo llevó todo sin dejar nada, a La Unión quedóle sólo la espiritual impronta, el gesto señorial un tanto escéptico, que sólo el dolor acuña. «¡Qué voluntad de milagro —se ha escrito en alguna ocasión—, qué férrea decisión la de sus hombres para que La Unión vuelva hoy a ser, al fin, algo más que un hermoso recuerdo literario y sentimental!».

Es posible que, al paso de los años, una imprevista circunstancia entronque a La Unión a aquel destino de gran urbe, soñado por Amador de los Ríos. Sin embargo, a La Unión, como en el verso de Garcilaso, ya nadie le podrá despojar de su «dolorido sentir».

ADEMAS..., VENEZUELA TIENE OTRO OCEANO DE PETROLEO

En él hay, como mínimo 700.000 millones de barriles

Se trata de crudos de gran densidad y de alto contenido sulfúrico, de difícil extracción

Hasta ahora sólo se explotan los «fáciles» de utilizar

Por Antonio BLASCO

En las profundidades de las anchas y áridas llanuras que se extienden al Norte del Orinoco, yace un vasto océano de petróleo, tan vasto que muy bien pudiera superar las reservas del más importante país exportador de petróleo en el Mundo: la Arabia Saudita.

La determinación de la cantidad del petróleo enterrado en la región, conocida como la «faja de petróleo pesado del Orinoco», constituye un importante problema, y extraerlo, otro no menor. El crudo es extremadamente espeso y de difícil bombeo.

Se cree que en la faja de 21 kilómetros cuadrados que va de Este a Oeste a lo largo del Orinoco, el río más importante de Venezuela, hay como mínimo 700.000 millones de barriles. La cifra está basada en estudios geológicos realizados en la zona, aunque algunos expertos sostienen que las reservas pueden llegar hasta tres billones de barriles.

Las reservas comprobadas de Venezuela son de 18.500 millones de barriles; las de los Estados Unidos, de alrededor de 45.000 millones, y las de la Arabia Saudita, de 550.000 millones, que suponen el 19 por ciento de las reservas de todo el Mundo.

SE DESCUBRIO EN LA DECADA DE LOS AÑOS TREINTA

Los técnicos petrolíferos tienen conocimiento del depósito venezolano desde mediados de la década de los años treinta; pero hasta fecha reciente el crudo de la faja del Orinoco no era atractivo para la producción comercial y la refinación a causa de su gran densidad y su alto contenido sulfúrico.

Por el momento, las compañías petrolíferas venezolanas se contentan con extraer, refinar y transportar crudos ligeros o medios de fácil comercialización. Sin embargo, el Gobierno venezolano, que nacionalizó las explotaciones norteamericanas en el mes de Enero, está mostrando gran interés por la faja del Orinoco. Por ello invierte todos los años grandes cantidades de dinero en la explotación y control de la producción. Siendo el cuarto país del Mundo exportador de petróleo y el principal proveedor de los Estados Unidos, Venezuela depende en gran medida de sus reservas de petróleo, que se espera duren veinte años más al actual ritmo de producción.

Con el fin de mantener la industria del petróleo nacionalizada en condiciones de eficiencia y rentabilidad, el Gobierno del presidente Carlos Andrés Pérez se preocupa extraordinariamente de la investigación y desarrollo de nuevos campos petrolíferos en la faja del Orinoco.

Los altos precios alcanzados por el petróleo (se han quintuplicado desde 1973), justifican las elevadas inversiones destinadas a explotar depósitos de petróleo no convencionales, como los de la faja del Orinoco y los de las arenas alquitranadas de Athabasca, en el Canadá.

LOS RETOS TECNOLOGICOS

La faja del Orinoco plantea una serie de retos tecnológicos no sólo para Venezuela sino también para las compañías petrolíferas internacionales. El petróleo que hay en la zona no es del tipo que puede ser refinado y comercializado con facilidad, convirtiéndolo en fuel-oil y gasolina. Los crudos del Orinoco, en su mayor parte, son muy consistentes y contienen elevadas cantidades de elementos metálicos y de sulfuro. Así, antes de que el petróleo pueda ser comercializado adecuadamente —incluso a los precios actuales—, habrán de desarrollarse nuevos métodos de extracción y refinado.

El Gobierno y las compañías privadas que trabajaban en la faja antes de la nacionalización, han venido empleando métodos nuevos que permiten la extracción de crudos pesados. Entre ellos figura la inyección de agua, de vapor o de productos químicos en los yacimientos con el fin de hacer más fluidos los viscosos hidrocarburos. Otro procedimiento consiste en provocar combustiones subterráneas, mediante las cuales se calienta el petróleo en un campo determinado, con objeto de que el petróleo pueda fluir más libremente. Se realiza una perforación central y, por ella, se inyecta aire en el depósito. La combustión espontánea da origen a un fuego subterráneo que, lógicamente, calienta el petróleo. Entonces, por medio de otras perforaciones, se extrae el crudo caliente.

Una de las ventajas del método es que, como resultado del calor, se produce una destilación parcial, por lo que se obtiene un petróleo de mejor calidad, con bajo contenido de elementos químicos. Ahora bien, en la operación se consume alrededor del 30 por ciento del petróleo almacenado.

Los expertos gubernamentales dicen que con la técnica tradicional sólo se podría extraer el 10 por ciento de las reservas totales de la faja del Orinoco. La producción actual de la zona es de unos 150.000 barriles diarios, lo que supone una pequeña fracción de las extracciones del país, calculadas en 2.200.000 barriles diarios.

INVERSIONES CUANTIOSAS

Los expertos entienden que, con el fin de convertir la faja en un factor de producción petrolífera, refinar los crudos no convencionales y hacerlos rentables, el Gobierno tiene que invertir grandes cantidades de efectivo. Para mantener la eficacia de la industria estatal controlada por la compañía petrolífera Petroven—, el Gobierno habrá de gastar entre 5.000 y 7.000 millones de dólares en un período de diez años.

La Administración del presidente Carlos Andrés Pérez ha declarado que se propone pedir préstamos por valor de 5.000 millones de dólares de aquí a 1980, con objeto de financiar sus ambiciosos proyectos de desarrollo industrial: acero, ferrocarriles, centrales eléctricas, aluminio, etc.

Empero, la faja petrolífera del Orinoco constituye un espinoso problema político para el Gobierno. Los partidos más importantes de la oposición que el desarrollo de las reservas de la zona abra las puertas a una nueva era de «explotación» por parte de las compañías extranjeras y, por ello, sostienen que, por el momento, no debiera realizarse allí ninguna actividad, a fin de asegurarse contra la futura disminución de la renta nacional. No obstante, el presidente Pérez y los miembros de su gabinete subrayan que cualquier actividad que se ponga en práctica estará siempre bajo el control absoluto de Petroven y que las empresas extranjeras tendrán únicamente un papel subsidiario, limitado a proporcionar recursos técnicos y expertos en comercialización.

Lea Vd. siempre Diario de Burgos

ORLANE

EN

PERFUMERIAS ORIENTE

DURANTE LOS DIAS 10 AL 15 DE ENERO

Le invita a consultar a su especialista diplomada, que gentilmente y sin compromiso para usted le indicará los productos de tratamiento y maquillaje más adecuados a su personalidad.

QUEIPO DE LLANO, 7. TELEFONOS 20 47 53 Y 20 12 64

SE NECESITAN

OFICIALES CARPINTEROS

BUENA RETRIBUCION

Llamar al teléfono 945-242250. VITORIA

(SEAF/PPO 8.221)

EMPRESA PROVINCIA DE PALENCIA RAMO CALZADO

PRECISA

JEFE PRODUCCION

OFRECEMOS:

— Remuneración interesante.
— Posibilidad integración en sociedad.
— Puesto de responsabilidad.

EXIGIMOS:

— Experiencia producción serie.
— Titulación media técnica, preferentemente edad hasta 40 años
— Dotes de mando y organización.

Interesados escribir a C.A.E., incluyendo historial profesional. Alameda Recalde, 61. BILBAO-12.

Visado SEAF-PPO. Ref. 6.895.

M.E.C.D. 2017

INFORMACION RELIGIOSA

SANTORAL

SANTOS DE HOY

Ss. Hilario, ob. y dr.; Gumersindo, pb.; Servideo, mj.; Polito, Herminio y Estratónico, mrs.; Agricio, Leoncio, obs.; Glafira, Verónica de Briasco, vgs.; Vivencio, cf.

Misa de Feria de San Hilario.

SANTOS DE MAÑANA

Ss. Félix, pb.; Eufrasio, Dacio, Fulgencio, Sabas, obs.; Malaquías, pf.; Macrina, cf.; Prisco, Prisciliano, Benedicta, mrs.; Esteban, abad; Engelmaro, mártir.

Misa de Feria.

ADORADORAS DEL SANTISIMO SACRAMENTO

El retiro correspondiente al presente mes de Enero se celebrará, D. m., mañana, viernes. Dará comienzo a las 5,30 de la tarde y terminará con misa vespertina. Será dirigido por el R.P. Valentín de la Cruz O.C.D.

Se invita a cuantas señoras y señoritas deseen asistir en las religiosas Esclavas del S. Corazón. Avda. de Palencia, 1.

El domingo, velada de entrega de premios del concurso diocesano de Belenes

Presidirá nuestro Rvdo. Prelado

Según es tradicional, la entrega de premios del Concurso diocesano de Belenes se efectuará con gran solemnidad, en un acto que tendrá lugar el domingo próximo, a las doce de la mañana, en el salón - teatro del Círculo Católico de Obreros, calle de la Concepción, bajo la presidencia de Excmo. y Rvdmo. Sr. Arzobispo, Dr. D. Segundo García de Sierra y Méndez.

He aquí el programa de la velada:

«El concurso de Belenes en su XXVII edición», por el M. I. Sr. D. Isidoro Díaz Murugaren.

Palabras del Excmo. Sr. Arzobispo.

Entrega de premios por el Prelado y demás autoridades.

Rifa de un hermoso cordero entre los concursantes.

Proyección de la película «Aventuras de Wilhir y Carlota».

Patrocina la Caja de Ahorros del Círculo Católico de Obreros.

Nadie puede fabricar sangre Todos tenemos la obligación de compartirla Hazte donante Si conduces, no bebas Es el mejor consejo

Estado de las carreteras en nuestra provincia

Por el organismo correspondiente de la Jefatura provincial de Carreteras nos fue facilitado ayer tarde, a las siete, el siguiente parte relativo al estado de las carreteras en nuestra provincia.

He aquí el indicado parte: Normalidad en las carreteras N-I, 120, Logroño a Vigo, incluido el puerto de La Pedraja; 122, Burgos-Portugal por Zamora; 620, Burgos a Salamanca.

Burgos a Santander, cadenas entre los puntos kilométricos 300 y 330, dentro de la zona de Carrales y en el puerto de «El Escudo».

En el resto de las carreteras provinciales es necesario ir provistos de cadenas.

Sesión de la Permanente municipal

Confirmado: se celebrará el I Festival internacional de Folklore en nuestra ciudad

Otorgamiento de licencias de obras

A las ocho de la tarde de ayer celebró sesión la Comisión municipal Permanente, bajo la presidencia del alcalde, señor Muñoz Avila y con asistencia de los tenientes de alcalde, señores Cardona Ortega, Pacheco Pérez, García Martín, Sevilla Vélez, Ulloa de Zubiría, López-Gómez Ortega y Achirica Martín; secretario, señor Pellico Prieto e interventor de Fondos, señor Núñez de Frutos.

Se adoptaron entre otros, los siguientes acuerdos:

CULTURA POPULAR

Designar a don Fernando Pacheco Pérez, presidente de la Comisión de gobierno como representante del Jurado que ha de fallar el IV Concurso internacional de Poesía religiosa "San Lesmes, Abad", y a don Jesús María Jabato Saro, secretario de dicho Jurado, quienes con los representantes de "Artesa" y los presidentes del certamen actuarán en las deliberaciones el próximo día 15.

Aceptar la celebración del I Festival internacional de Folklore en Burgos, con ocasión de las fiestas de San Pedro y San Pablo del presente año y designar los comités de honor y ejecutivo del mismo.

OBRAS

Concesión de las siguientes licencias de obras:

A don Timoteo Ruiz Pérez y otros para cerrar las terrazas del edificio A, de los bloques "Inugara".

A la comunidad de vecinos para cerar las terrazas de la casa núm. 1 de la calle de Avila.

A la comunidad de vecinos para el cerramiento de las terrazas de la casa número 2 de la calle de Santo Toribio.

A la comunidad de vecinos para reforma del ascensor de la casa núm. 11 de la calle de Madrid.

A don Víctor Villanueva para las modificaciones introducidas en un local de la casa núm. 14 de la calle Las Tahonas.

Como consecuencia del recurso de reposición formulado por don Conrado Adrián García contra las condiciones de concesión de licencia para construir un edificio en la calle Héroes de la División Azul, la condición de urbanizar la semicalle queda reducida a la obligación de urbanizar el tramo de la semicalle que da frente al solar y la obligación de constituir un aval bancario se limita temporalmente a un plazo máximo de 10 años.

A doña Alicia García del Val para construcción de un pozo en una finca de su propiedad en la carretera de Cardeñadijo.

Devolución a don Antonio Quintana Alonso de la fianza que constituyó para responder de la ejecución de obras de reposición del pavimento.

COMITES DEL FESTIVAL INTERNACIONAL DE FOLKLORE

Concluída la sesión de la Comisión Municipal Permanente, se nos informó que el Comité de Honor del I Festival Internacional de Folklore que se celebrará en nuestra ciudad durante las próximas Fiestas de San Pedro y San Pablo, está constituído por el gobernador civil y jefe provincial del Movimiento, alcalde de la ciudad, presidente de la Diputación y delegado provincial de Información y Turismo

El Comité Ejecutivo lo integran el presidente de la Comisión de Cultura Popular y Festejos, don Antonio García Martín; interventor de Fondos del Ayuntamiento, señor Núñez Frutos; jefe de la Sección de Gobierno, don Jesús María Jabato; jefe del Negociado de la Comisión de Cultura Popular, don José Pablo Arévalo Galán; el directivo de "Danzas Justo del Río", don Julián del Río y don Gonzalo Navarro, como colaborador de grupos internacionales.

En este primer festival actuará el grupo de danzas de Justo del Río, un grupo nacional representando a una de las regiones españolas y cuatro o cinco grupos europeos.

REUNION DE LA JUNTA PROVINCIAL COORDINADORA

Presidió el gobernador civil

A las siete de la tarde de ayer en la Jefatura provincial del Movimiento (Casa del Cordón) se reunió la Junta provincial Coordinadora bajo la presidencia del gobernador civil y jefe provincial del Movimiento, don Jesús Gay, asistiendo el subsecretario provincial, señor Ocio Cristóbal y el jefe del Departamento de Política Local y los delegados provinciales de los distintos servicios del Movimiento

En la reunión se estudió y preparó la celebración de asambleas comarcales para potenciar las instituciones locales existentes en la provincia y que se desarrollarán durante el presente mes de Enero y el próximo de Febrero.

RELATO DEL IMPRESIONANTE TERREMOTO QUE ASOLO GUATEMALA EL AÑO PASADO

Lo dará a conocer mañana en Burgos el misionero P. Revilla que sobrevivió al cataclismo, entre los guatemaltecos

Todos conservamos aún alguna de aquellas imágenes y relatos impresionantes que ofrecieron Televisión, Prensa y Radio, con motivo del terremoto que asoló Guatemala, el año pasado.

Pero mañana, viernes, día día 14, los burgaleses tendrán la oportunidad de escuchar el relato vivo de un hombre que vivió personalmente los momentos trágicos del espantoso seísmo. Se trata del Padre Benedicto Revilla, a quien muchos recordarán todavía de los años en que fue director diocesano de Misiones.

Al Padre Revilla le sorprendió el terremoto en medio de su escalofriante torbellino, pero quedó con vida, para contarlo. Y es lo que va a hacer mañana en el salón de actos de la sede central de la Caja de Ahorros del Círculo Católico.

Ilustrará su conferencia con impresionantes diapositivas a todo color, sacadas por él mismo en el momento de la tragedia.

Como colofón del acto presentará el libro que acaba de escribir, titulado: «Guatemala, el terremoto de los pobres», firmando ejemplares a los que lo deseen.

Se invita a todos los interesados en los temas de Guatemala. La entrada será gratuita y el acto comenzará a las siete y media de la tarde, accediendo al salón por la calle Julio Sáez de la Hoya.

Se espera que acudan muchas personas a escuchar a tan excepcional testigo ocular del terremoto que asoló hace menos de un año al País de la eterna primavera.

R

†

El novenario de misas y rosarios, que dará comienzo HOY, jueves, a las SEIS CINCUENTA de la tarde, en la capilla del Santísimo Cristo de la Catedral, será aplicado por el eterno descanso del alma de

EL PRESBITERO

DON JOSE DIEZ CARBAJO

Que falleció el pasado día 10 de los corrientes

D. E. P.

LA FAMILIA agradecerá la asistencia a tan piadosos actos.

Burgos, 13 de Enero de 1977.

†

LA SEÑORA

DOÑA ROSARIO GONZALEZ PUENTE

Falleció en el día de ayer, en Santa María del Campo, después de recibir los Santos Sacramentos y la Bendición de Su Santidad

(Q. E. P. D.)

Su apenado esposo, don Manuel Gómez Manso; hermana, doña Angela; sobrinos, primos y demás familia

RUEGAN una oración por el eterno descanso de su alma y la asistencia al funeral y entierro, que se celebrará HOY, día 13, a las CUATRO de la tarde, en la Iglesia parroquial de Nuestra Señora de La Anunciación, de SANTA MARIA DEL CAMPO.

Acto seguido la conducción del cadáver al cementerio de dicha Villa.

Santa María del Campo, 13 de Enero de 1977

†

CUARTO ANIVERSARIO DEL ILUSTRISIMO SEÑOR

Don José María Requeni Navarro

Gerente de Productos de Patata de Siembra, S. L. (PROPASI)
Medalla al Mérito en el Trabajo

Que falleció en Valencia, el día 15 de Enero de 1973

D. E. P.

Y XVII ANIVERSARIO DE LA SEÑORA

D.ª Angeles Ibáñez Bandres de Requeni

Que falleció en Valencia el día 7 de Junio 1959

D. E. P.

SU HIJA, MARIA ANGELES; HIJO POLITICO, ROMAN ARENAS; NIETA, ANGELES; HERMANOS Y DEMAS FAMILIA

RUEGAN una oración por el eterno descanso de sus almas y la asistencia a alguno de los actos siguientes: Misa el día 14, a las ocho de la noche, en la capilla del Santísimo Cristo de Burgos de la Catedral y Funeral, el día 15, a las doce del mediodía, en la parroquia de San Cosme y San Damián.

Actos de caridad por lo que les anticipan las más expresivas gracias.

Burgos, 13 de Enero de 1977

†

PRIMER ANIVERSARIO DE EL NIÑO

FELIX - CARMELO RUIZ BUENO

Que falleció a los 11 años de edad, el día 14 de Enero de 1976

(Q. E. P. D.)

Su madre, Natividad Bueno Temiño (viuda de Ruiz); hermanos, Inmaculada y José-María; abuelos paternos, don Ubaldo y doña Elvira; tíos, primos y demás familia

RUEGAN le tengan presente en sus oraciones y la asistencia a las misas que se celebrarán MAÑANA, día 14, a la UNA del mediodía, en la capilla del Colegio de San Francisco Javier (Jesuitas, calle Padre Diego Luis de San Vitores) y a las SIETE Y MEDIA de la tarde, en la capilla de las RR. MM. Reparadoras (Calera).

Actos de caridad por los que les quedarán muy agradecidos.

Burgos, 13 de Enero de 1977

M.E.C.D. 2017

actualidad BURGALESA

MOVIMIENTO DEMOGRAFICO. — Durante el día de ayer, se verificaron en el Registro Civil las siguientes inscripciones:

NACIMIENTOS.— Virginia Ruiz y Pellón, María Montserrat Sáiz y Domingo, Francisco - Miguel Vallejo y Pérez, Pedro Gutiérrez y del Río, Silvia Castillo y Echevarría, María - Concepción García y Arroyo, María - Victoria García y Calvo, Robert Wilhelmur Lambertus Smits y Repiso, Francisco - Javier Duque y Ortega, Isabel Martínez y Carcedo.

MATRIMONIOS.— Don Casto Carcedo y Peña con doña Teresa del Olmo y Ubierna, el día 15, a la una y media, en San Lorenzo el Real; don Félix Ortega y Martínez con doña María Ascensión Hortigüela y Revilla el día 15, a la una y media, en la Capilla del Cristo de la S. I. C. de Burgos; don Antonio González e Ibeas con doña Milagros Simón y López, el día 15, a la una y media, en San Martín de Porres; don Carmelo Renes y Avala con doña María Rosario Domingo y Alamo, el día 15, a la una y cuarto en San Julián Obispo; don José - Antonio Gómez y López con doña Pilar Martínez y Solas, el día 15, a las doce, en el Carmen.

DEFUNCIONES.— Honorato Santamaría y de Román, de Villimar, 53 años; Antonio Salas y Gómez, de San Román de la Llanilla (Santander), 54 años; Leandro Galán y Arteaga, de Nieva (Segovia), 83 años; Andrés Pérez e Izquierdo, de Madrid, 86 años; Santos García y Castrillo, de Quintanaloranco, 51 años.

FARMACIAS DE GUARDIA. — García, Plaza de Vega, 13; Peraita, Briviesca, 2 y Pérez Cosmea, San Francisco, 5.

REBAJAS

BOUTIQUE YOYA

MODA INFANTIL

PRIMERAS MARCAS

TRASLADOS. — El "Boletín Oficial del Estado" correspondiente al martes último publica una resolución de la Dirección general de los Registros y Notariado por la que se efectúan diversos traslados de registradores de la Propiedad, en virtud de concurso.

Como consecuencia de dicha resolución se nombra para el Registro de la Propiedad de Miranda de Ebro a D. Francisco Mesa Martín, que desempeña dicho cargo en Calatayud y para el Registro de Lerma —Salas de los Infantes a la Srta. D.ª Esperanza García— Reyes Cuevas, que ejercía hasta ahora sus funciones en Melilla.

EL CUPON PRO - CIEGOS.— En el sorteo celebrado en el día de ayer, resultó premiado con 2.500 pesetas, el número 110 y premiados con 250 pesetas, todos los números terminados en 10.

BOLETIN METEOROLOGICO. — Comprensivo de los datos recogidos ayer en el Observatorio del Instituto de Enseñanza Media Femenino.

Barómetros. — A las ocho de la mañana, 677,0; a la una de la tarde, 680,9; a las siete de la tarde, 682,0.

Temperatura ambiente. Máxima, 3,4 grados a las 16 horas; mínima, 3,4 grados bajo cero, a las 10 horas.

Dirección y velocidad del viento.— A las ocho de la mañana, NE— 9 kilómetros; a la una de la tarde, NW— 14 kilómetros; a las siete de la tarde, NW— 14 kilómetros.

Humedad, 81.

Precipitación, inapreciable.

ACCIDENTE DE CIRCULACION.— A las seis de la mañana de ayer, en el kilómetro 162,950 de la nacional Madrid-Irún, término de Aranda, chocaron por alcance el camión matrícula A-119.763 y los turismos SS-110.241 y BU-2610-A. El conductor del camión resultó ileso. El del turismo de San Sebastián, Joaquín Mejías Domínguez, de 28 años, con heridas de gravedad y el del automóvil de Burgos, Jesús García Catalinas, de 28 años, leve. En el primer turismo viajaban también José Antonio Florez Fernández, de 28 años, que sufrió lesiones graves, y José Antonio Iniesta Flores, de 19, que resultó herido leve. En el automóvil matrícula de Burgos viajaba Antonio Navarro Oriza, de 34 años, que sufrió lesiones leves.

Practicó diligencias la Agrupación de Tráfico de la Guardia Civil.

Donar sangre no atenta contra la propia salud. No donarla es dejar desasistido a tu hermano

A BARCELONA

Tres días de duración

Partido de Fútbol

R.C.D. ESPAÑOL-BURGOS C.F.

Salida:

Sábado, 15; 8 mañana

Regreso:

Lunes, 17 por la noche

Viajes Clunia

A.V.G.B. 134

Teléfonos:

206633 y 205044

Paloma, 25 BURGOS

Del DIARIO DE BURGOS correspondiente al domingo, 12 de Enero de 1947

AYER visitó Miranda de Ebro el gobernador civil y jefe provincial del Movimiento, don Alejandro Rodríguez de Valcárcel, quien durante su estancia celebró diversos cambios de impresiones sobre los problemas de aquella ciudad y su comarca.

- **EN la madrugada de ayer se perpetró un robo en la sastrería "Ceyge", de la calle de Santander, número 22. Los autores del hecho, después de romper una gruesa luna de la puerta de entrada, se apoderaron en el interior de 45 cortes de traje, forros y otros géneros, por un importe total de 16.000 pesetas. Cierta cantidad de dinero obrante en caja pasó desapercibida para los "cacos"**
- **LA temperatura máxima de ayer fue de 9,4 y la mínima de 2,4.**

El buen conductor tiene una amiga inseparable: la prudencia

LA MAS GRACIOSA Y DIVERTIDA PELICULA DE PIRATAS DE TODOS LOS TIEMPOS

LA ESTRENA HOY

Cine CALATRAVAS

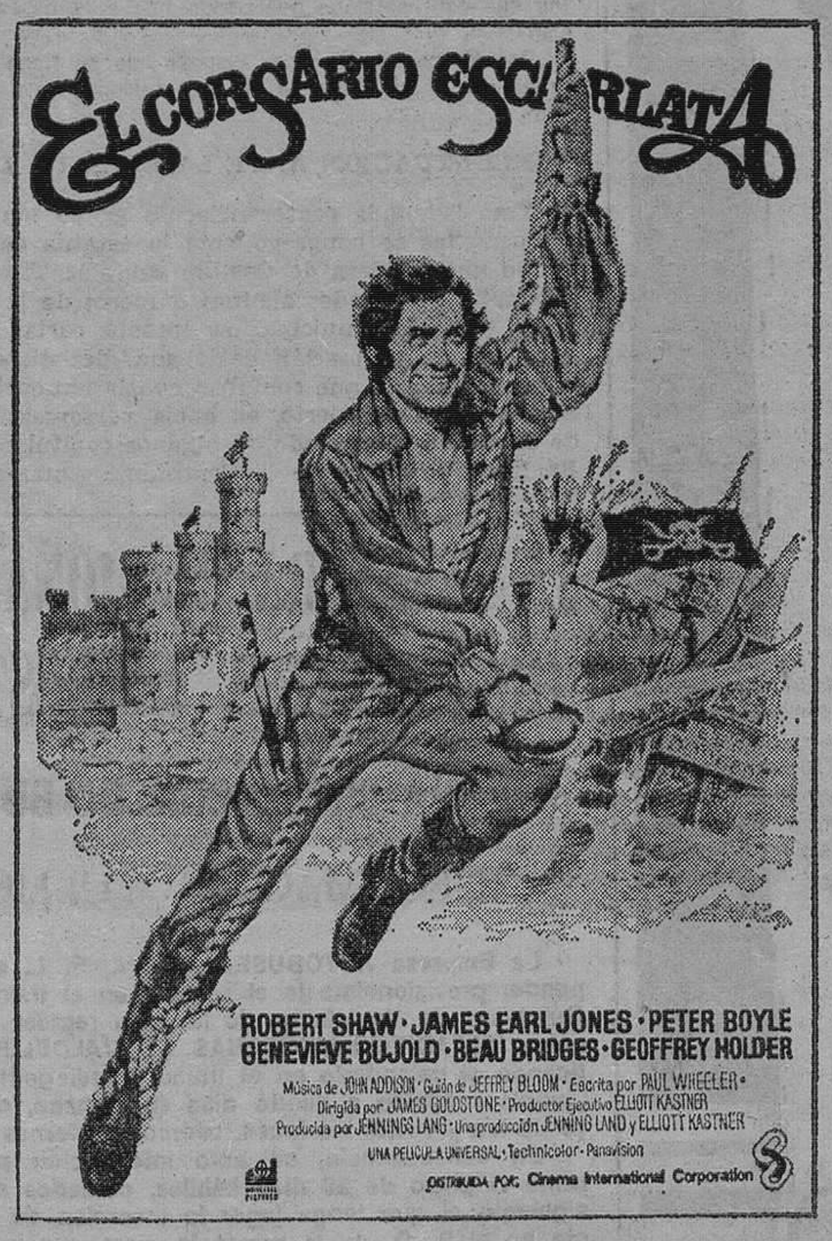

UN CORSARIO SIN LEY, AUDAZ Y TEMERARIO...

¡¡LUCHANDO A MUERTE CONTRA LOS TIRANOS PARA AYUDAR A LOS NECESITADOS!!

- Aut. mayores 18 y de 14 acompañados.
- Funciones: 5,30, 7,45 y 10,30.

Cupón pro-Ciegos

N.º 110

PREMIADO EN EL SORTEO DE AYER

muebles evelio

VITORIA 41, 43, 49, 51, 53, 56, 58, 60, 62

EXPOSICION DE ARTE

TAGRA

Vitoria, 13 - BURGOS

Teléfono 202852

REJANO

(ACUARELAS)

Del 8 al 22 de Enero

HORAS DE VISITA:

Laborables: de 12 a 2 y de 7 a 9.

Festivos: de 12 a 2.

Cartelera de ESPECTACULOS

AVENIDA.— Hoy, 5,30, 7,45 y 10,30. Último día. Estreno fabulosamente divertido: **Pato a la naranja** (3). Ugo Tognazzi, Mónica Vitti, Bárbara Bouchet. Con secretarias así no es extraño que muchos hombres se pasen el día trabajando. ¡Las situaciones más graciosas! ¡La diversión más garantizada! (Mayores 18).

CALATRAVAS.— 5,30, 7,45 y 10,30. Estreno de ¡La más graciosa y divertida película de piratas de todos los tiempos: **El corsario escarlata** (s. c.) Scopcolor. Robert Shau, James Earl Jones y Peter Boyle. Un corsario sin ley, audaz y temerario. ¡Una continua y emocionante aventura! (Mayores 18 y 14 Acomp.)

CONDAL.— Continua de 4 a 12. Hoy, diversión y aventuras en un programa ¡Sensacional! **Un curita cañón** (3). Una película para pasarlo fenómeno, con Alfredo Landa y Alfonso del Real. Y **Fuerte Perdido** (3). Un «western» magnífico, de gran acción. (Mayores 14 años).

CONSULADO.— ¡Atención! Gran programa doble, en sesión continua desde las cinco de la tarde, con **Adulterio a la española** (3 R.) con Javier Escrivá, Elisa Ramírez, Pilar Velázquez. Su juventud, su encanto, fueron sus armas para romper la monotonía de un matrimonio. Y **El clan de los marselleses** (3). (Mayores 18).

CORDON.— 5, 7,45 y 10,30. (Segunda semana) de ¡la película más esperada!: **M.A.S.H.** (3 R) Scop-Color. Con los chispeantes Donald Sutherland y Delliot Guld. El humor, la sátira y el atrevimiento se unen en una interminable carcajada. ¡Por eso mereció el gran premio de Cannes! (Aut. Exclusivamente mayores 18 años).

DUCAL.— Hoy, de 4 a 12, doble monstruo. Ultimo día. **La última vez que vi París** (3). Elizabeth Taylor, Van Johnson. Quemó su vida en el París nocturno, arruinando su felicidad. Y **Abre tu fosa amigo..., llega Sabata** (2). Fernando Sancho, Richard Harrison. ¡Impresionante «western»! (May. 14 o menores acompañados).

GOYA. — ¡Atención! Ultimo día de un gran estreno. A las 5, 7,45 y 10,30, Marlon Brando y Jack Nicholson en **Missouri** (3 R.) Era inevitable, uno de ellos había de morir en manos del otro. Dos colosos frente a frente. Brando pone la justicia; Nicholson, la violencia. (Mayores de 18 años).

GRAN TEATRO. — Hoy, 5'15, 7'45 y 10'30, el éxito más comentado y aplaudido del cine español. La obra cumbre de Carlos Saura: **«La prima Angélica»** (3R). López Vázquez, Lina Canalejas. Premio Especial del Jurado del Festival Internacional de Cannes. (Mayores 18 años)

TIVOLI (209045).— Unico cine que estrena todo el año. 5, 7,45 y 10,30. ¡Otro importante estreno! La gran superproducción **Marathon Man** (s. c.) Color. Con los renombrados intérpretes Dustin Hoffman, Laurence Olivier, Roy Sheider, Marthe Keller, etc. ¡Escalofriante! ¡Muy actual! (Exclusivamente mayores 18).

M.E.C.D. 2017

VIRTUALMENTE ESTA ULTIMADO EL PROGRAMA DEPORTIVO DE LAS FIESTAS DE SAN LESMES

Ya es sabido que el Ayuntamiento, concretamente el Servicio Municipalizado de Instalaciones Deportivas y de Recreo, con motivo de la fiesta patronal de Burgos, celebrará varias competiciones deportivas.

Un alto ejecutivo de dicho organismo autónomo nos ha informado que el programa se iniciará el 22 de Enero para finalizar el 30, con un Grand Prix Automovilístico, organizado por el Sporting San Juan. Otras competiciones a celebrar son las siguientes: prueba de moto-cross —IV «Trofeo Las Candelas», bajo la organización del Real Moto Club Burgalés; torneo de esgrima entre los equipos de Burgos y León; prueba de cross— fase de sector del campeonato de España en las categorías juvenil, senior y junior, a disputar en el cerro «San Miguel»; III Trofeo «Chupete» de judo con la participación de judokas menores de siete años y un campeonato de bolos con motivo de la inauguración oficial de bolera municipal.

Todas estas competiciones serán íntegramente patrocinadas por el Ayuntamiento de nuestra ciudad. Una semana dedicada al deporte de minorías. Una buena idea que sirve de promoción para otros deportes que ya empiezan a ser populares entre los aficionados.

ACTOS NAVIDEÑOS EN EL TELECLUB COMARCAL DE VILLALMANZO

Villalmanzo, a través del centro cultural del Teleclub se ha sumado con gran entusiasmo a tantos y tantos pueblos, como estos días han querido convivir la paz y poner unas notas de amor, paz, cariño y felicidad entre sus moradores, con motivo de la Navidad.

Entre los actos habidos en nuestro centro cultural destacaremos: la instalación de un hermoso Belén enriquecido por una artística cueva, en cuyo fondo se instaló un cono giratorio con ángeles luminosos. Y un simpático surtidor de agua, con luces intermitentes, pero lo más hermoso es la ilusión que niños y jovenes pusieron en su construcción.

En días anteriores a la Navidad, se participó en el concurso Provincial de "Villancicos", convocado por Sección Femenina y "Tarjetas Navideñas".

El día 5 por la noche, se representó en la plaza pública el "Misterio de Navidad" y "Belén Viviente", con participación de jovenes y niños. Representación teatral en la que se da vida y voz a los personajes históricos, que intervinieron en el relato bíblico: Reyes, pastores, Herodes, José, María, Angel etc.

El día 6 toda la comitiva de Reyes, pajes y pastores, se desplazarón a los pueblos próximos de Santa Inés y Santa Cecilia, repartiendo regalos entre los niños y solemnizando las misas con guitarras y dulzainas. A la una en el salón del Teleclub, tras un breve discurso compartido por los tres Reyes Magos, procedieron al reparto de juguetes a los niños y algunos mayores. El salón estuvo repleto de público.

El día 9 el grupo "Alfoz" de la capital, a la una y media escenificó en nuestro Teleclub el tema: "Contraste navideño", que fue acogido con gran agrado por el numeroso público asistente, premiándoles con cálidos aplausos.

Los próximos domingos se escenificarán en nuestro Teleclub las obras teatrales: "El enfermo imaginario" "Almas en pena" "El Raterillo", y "La Zapatera prodigiosa", todo ello responde a ese lema: de divertir, alegrar e instruir a nuestras gentes.

Así se ha sumado este pueblo de Villalmanzo a la campaña navideña.

AYER SE CONSTITUYO EN BURGOS LA ALIANZA REGIONAL CASTELLANO - LEONESA

Pregón de don José María Codón, conclusiones y denso y ardiente coloquio

Concentración ante la estatua del Cid

Con una nutridísima concurrencia de público que llenaba a rebosar el salón de actos de la Casa de Cultura, a las ocho de la tarde de ayer se hizo la presentación de Alianza Regional Castellano-Leonesa, con un pregón-coloquio que estuvo a cargo del abogado don José María Codón Fernández, cronista oficial de la ciudad.

Unos quince minutos antes de comenzar la conferencia, un joven hizo ondear una bandera de Castilla entre el público que ya había llegado al recinto, provocando aplausos y gritos de entusiasmo.

En la presidencia, como fondo, se había colocado la Bandera nacional y, a su lado, el Pendón de Castilla. Junto al orador tomaron asiento don José María Peña San Martín, don Antonio Medrano de Pedro, Fray Valentín de la Cruz, don Valentín Junco, don Leandro Esbec y don José María Sanz Briones, que presentó el acto, afirmando la necesidad de un reconocimiento de Castilla como región, haciendo además un estudio histórico, económico y social de la misma, pasando luego a glosar la personalidad del señor Codón, sobradamente conocida.

El conferenciante, tras un exordio en que citó a nuestro periódico para darle las gracias, afirmó que quizás en esos mismos momentos, otras regiones estaban conversando con el Rey para presentarle sus estatutos. «El regionalismo es de vida o muerte para Castilla» —dijo el orador—, quien seguidamente se preguntó: «¿Remedio? Hablar y hacer, formando aquí mismo comisiones que redacten cuanto sea preciso para empezar a hacer». A partir de aquí, el señor Codón comenzó con una verdadera lección en la que definió al regionalismo como problema (la angustia que analizó), así como su solución (el estatuto, que también pasó a estudiar).

Es en Castilla donde nace el regionalismo con el primer Fuero (el de Brañoseras), siguió, tras haber hecho un canto a otras regiones y a la indestructible unidad de España. Definió a Castilla como tierra de la verdad, hablando de la necesidad de invocar la Historia que es el relato, entre otras cosas, de la verdad que no pasa porque es eterna. «Queremos el regionalismo, pero no el centralismo opresor ni el separatismo aberrante. No consentiremos que se rompa la túnica inconsútil de España», afirmó en determinado momento y provocando un aplauso general.

Siguió estudiando lo que era la provincia, lo que eran otras regiones, los insultos que la nuestra había recibido en versos de poetas de primera fila; afirmó que Castilla quiere ser no más que las demás, sino igual que todas. Fue muy denso cuando analizó el hecho de que Castilla jamás sojuzgó a nadie, añadiendo que habían hecho más daño a España los centralistas que los separatistas.

Criticó el hecho de que se esté hablando de «nacionalidades» (que está proscrito por el Código Penal), haciendo la crítica del separatismo, nacionalismo y federalismo. Cantó luego a Vascongadas (haciendo su historia) y analizando el fenómeno de las lenguas vernáculas, para hacer una exaltación del idioma castellano. Tras referirse al fenómeno racista (no existe la raza pura), anunció sucesivas conferencias, para leer seguidamente las conclusiones de Alianza Regional Castellano Leonesa, que son:

1.º — Proclamar y difundir la vocación foral y comunera de Castilla y León, sus derechos y deberes regionales en el seno de la unidad de España

2.º — Recabar para nuestra región un régimen socio- económico cultural y fiscal pactado con los poderes nacionales, rechazando enérgicamente cualquier otro que no sea aprobado en Cortes, a la vez y en iguales condiciones, descartándose cualquier régimen especial privilegiado o por sorpresa.

3.º — Demandar la devolución a nuestra tierra del glorioso órgano deliberante de las Cortes de Castilla, las más antiguas del Mundo, referidas sólo en la coyuntura actual a los problemas regionales

4.º — Organizar la comunidad de Ayuntamientos y Diputaciones de Castilla y León y restablecer la figura del gobernador regional.

5.º — Interesar de los organismos nacionales la celebración del milenario de la Lengua Castellana que se cumple este año.

6.º — Crear la Universidad regional castellana.

7.º — Proclamar nuestra hermandad más estrecha con la región de Castilla la Nueva, Madrid incluído, y nuestros fraternales vínculos con todas las regiones españolas, particularmente con las de influencia castellana como son Valencia del Cid, Andalucía, Murcia y Extremadura.

8.º — Conseguir para Castilla y León, la tierra española que más Fueros y libertades dio al Mundo un estatuto regional, o mejor aún un nuevo Fuero de Castilla y León, redactar inmediatamente las bases del mismo y ponerlo en conocimiento de la más alta potestad de la Nación con el asentimiento de las 11 provincias hermanas.

EL COLOQUIO

Tras la lectura citada, con la que el señor Codón finalizó su intervención, comenzó un coloquio que, en ocasiones tomó tintes de verdadera exaltación. Es necesario decir sobre tal coloquio que de él se derivó la unanimidad de todos los presentes de hacerse presentes en la calle, además de seguir los caminos que marca la norma habitual. «Si hay que hacer esas manifestaciones —se dijo desde la mesa persidencial—, los que aquí estamos nos pondremos a la cabeza, si es preciso».

Por último es de hacer constar que se tiene propósito de presentar a Su Majestad las conclusiones que hemos transcrito.

CONCENTRACION ANTE LA ESTATUA DEL CID

Tras la citada conferencia, un grupo muy numeroso de personas se congregó ante la estatua del Cid, colocando una bandera de Castilla sobre la Tizona del monumento. Personados algunos números de la Policía Armada y de la Municipal, se intentó cortar el espontáneo acto de afirmación castellana, desistiendo al tener conocimiento de que contaban con la anuencia del señor alcalde que, por cierto, se había personado en la Casa de Cultura, acompañado de algunos capitulares, una vez finalizada la sesión de la Comisión Permanente.

3.ª JEFATURA REGIONAL DE TRANSPORTES TERRESTRES

OFICINA PROVINCIAL DE BURGOS

INFORMACION PUBLICA

La Empresa AUTOBUSES AMAYA, S. L. solicita suspender provisionalmente el servicio en el tramo Humada-Quintanas de Valdelucio, de la línea regular de viajeros entre VILLADIEGO-QUINTANAS DE VALDELUCIO, modificando el calendario en el tramo Villadiego-Humada, dejándolo reducido a cuatro días en semana, con un viaje de ida y vuelta los lunes, miércoles, viernes y sábados.

En consecuencia, se abre información pública durante el plazo de 20 días hábiles, contados a partir del siguiente al que tenga lugar la inserción de este anuncio en el B. O. de la provincia, para que las personas naturales o jurídicas interesadas puedan presentar por escrito en la Oficina Provincial de Transportes de Burgos, sita en la calle de Fernando Alvarez, número 3, durante las horas de oficina y previo examen de la petición, cuantas observaciones estimen oportunas acerca de lo que se solicita y forma de prestar el servicio.

Se convoca expresamente a esta información a la Excma. Diputación Provincial de Burgos, Sindicato Provincial de Transportes y Comunicaciones y los Ayuntamientos de Villadiego Barruelo, Barrios de Villadiego, Ordejón de Arriba, Ordejón de Aabajo, Humada, Barrio de Valdelucio, Escuderos y Quintana de Valdelucio.

EL JEFE REGIONAL

Mesón de los Infantes
LENTEJAS MEDIEVALES
250 pesetas
TODOS LOS DIAS

Dr. J. A. Ledo Pozueta
Trastornos circulatorios periféricos. — Cirugía vascular. San Ildefonso, 8, 2º — Teléfono 237974, VALLADOLID

M.E.C.D. 2017

$ La BOLSA $

Otro tirón más y cierre algo cansado

Madrid (De nuestra Redacción). — La segunda sesión semanal ha confirmado la reacción técnica de la víspera, pero sin garra ni en la contratación ni en el ambiente. ¿Por qué? Simplemente porque nadie cree en grandes recuperaciones y al parecer, simplemente se trata de aprovechar bajas exageradas para intentar unas ganancias especulativas a cortísimo, exponiendo acaso más de lo que se va a obtener de beneficio. Por eso, aunque el índice general mejora 1,50 puntos, el cierre empezaba ya a mostrar síntomas de cansancio, incluso en las mismas eléctricas, para las que estos días ha salido algún dinero. ¿Actores principales? Los grupos más interesados en la vida bursátil. Hasta ahora no llegan compradores inversionistas.

Ha sido Petróleos el valor de más fuerza, con avance de 14,5 duros en el día y 27,5 en las dos primeras sesiones de la semana, ya que el martes no cotizó por no haber papel. Es uno de los valores que más se mueven en las distintas tendencias; por eso gusta a muchos bolsistas. Bien los Bancos, ganando su índice 1,83 puntos, para quedar demanda del Bilbao. Las eléctricas dan el tirón alcista que era de presumir tras no haber podido cotizar la víspera, con dinero claro, e Hidroeléctrica Española recupera la par, siendo Iberduero el más alcista. Dragados abrió a 497 para repetir a 500, y son también valores destacados el alza de Campsa +11,5, Torras 7 y Explosivos 6. En cambio aparecieron realizaciones en Vallehermoso —5.

Ya hemos dicho que el cierre aparecía más dudoso.

Justo IRIONDO MENDIETA

(Información facilitada por el Banco de Santander).

MADRID

COTIZACIONES

BANCOS.— Santander. 504; Exterior de España. 486; Central. 500; Español de Crédito. 344; Hispano Americano. 343; Ibérico. 391; Popular. 365; Fomento. 430; Bilbao. 482; Vizcaya. 385.

ELECTRICAS.— Electra de Viesgo. 95; Eléctricas Reunidas de Zaragoza. 78; Cecsa (de 1.000). 88,50; Fenosa. 99,50; Hidroeléctrica Cantábrico. 93; H. Española. 103; Iberduero. 114,50; Sevillana de Electricidad. 99,25; Unión Eléctrica Madrileña. 100,50.

VARIAS. — El Aguila. 112; Azucarera Española. 125; Dragados y Construcciones. 500; Ceisa. 125; Urbis. 141; General de Inversiones. 193; Fibansa. 165; Duro Felguera. 91,50; Campsa. 260; Tabacalera. 185; Transmediterránea. 101; Cros. 113; Energía e Industrias Aragonesas. 88; Explosivos. 193; Hidro Nitro. 139; Española de Petróleos. 304 50; Hornos de Vizcaya. 92,50; Seat. 114; Citroen Hispania 109; Fasa. 89; Femsa 100; Telefónica. 122,50; Sniace. 65; Metro Madrid 68; Ceivasa. 138; Banserfond. 68,27.

CUPONES. — López Quesada. 60.

BILBAO

BANCOS.— Vizcaya. 380; Bilbao. 480.

Banco de Santander

BOLSA — BANCA — CAMBIO

Espolón. 12.

SE HABLA DE UN NUEVO DIARIO EN MADRID

"El Imparcial" dirigido por Emilio Romero

Madrid (De nuestra Redacción). — Es posible que próximamente se edite un nuevo diario en Madrid, con el título de "El Imparcial" y dirigido por Emilio Romero. Se afirma asimismo que podría editarse en los talleres de "Pueblo". Al parecer, Emilio Romero se ha reunido en cena íntima con algunos de los antiguos componentes del equipo periodístico de "Pueblo".

¿Desaparición de CAMPSA?

Madrid (De nuestra Redacción). — Departamentos gubernamentales están estudiando el fin del monopolio de la CAMPSA, con la consiguiente entrada de las compañías multinacionales, "Shell", "BP" y otras, según publica el semanario "Opinión" en su último número.

Esta liberalización del sector no significará añade, el semanario, que el Estado pierda el control de la distribución de la gasolina y marcas españolas como CEPSA y CS están presentes junto a las multinacionales.

CRONICA DE TELEVISION

Madrid (De nuestra Redacción). — Esta primera quincena del año ha sido pródiga en estrenos de series de telefilmes: «Los hombres de Harrelson», «Marco», «Niñez» y «Kate McShane». Esta última hará su debut mañana. Por otro lado, sabemos que pronto se añadirá a la programación actual una tercera serie norteamericana ambientada en el Oeste, con aventureros, tiros, puñetazos, chicas bonitas y todas esas cosas típicas de esta clase de series El título original es «Barbary Coats», y los protagonistas son los popularísimos actores Doug McClure («Trampas») y William Shatner (comandante de la nave «Enterprise» en la serie de ciencia-ficción «La conquista del espacio»).

Pero esto no es todo, nuevas series de corte europeo esperan a ser dobladas para incorporarse en breve a la larga lista de telefilmes que año tras año desfilan por Televisión Española y ocupan alegremente un buen número de horas de emisión. Horas, por otra parte, de las que carecen los espacios dramáticos de producción nacional y los programas musicales.

Los primeros han quedado reducidos en la primera cadena una obra al mes y al espacio «Novela», convertido últimamente en una especie de recuerdo a pasadas interpretaciones y realizaciones de escaso interés para nosotros hoy, y con el único aliciente de poder ver a sus protagonistas unos cuantos años más jóvenes, que no es mucho que digamos. Es más, resulta indignante si pensamos en las pocas posibilidades que Televisión ofrece a nuestros actores.

En el aspecto musical tampoco están muy bien las cosas que digamos: «Voces a 45», «Pianísimo», algunas actuaciones en «Sábado, cine» y «Martes noche, fiesta», donde tienen mejor acogida los cantantes y artistas extranjeros que los españoles. Recuérdese como ejemplo el programa del pasado martes.

La emisión de telefilmes está muy bien, pero, por favor, sin exagerar y sin olvidarse de otras parcelas.

«REBELION EN LAS AULAS»

El número fuerte de la programación de hoy es el largometraje «Rebelión en las aulas», dirigida por James Clavel en 1967 y protagonizada por Sidney Poitier, Christian Roberts y Suzy Kendall.

«Rebelión en las aulas» es una comedia dramática de fondo pedagógico y social en la que importa sobre todo lo que se dice y cómo se dice. La transformación que sufre un grupo de alumnos blancos ante la superioridad cultural y humana del profesor, negro, puede parecer convencional, pero a lo largo de la película queda patente que ese convencionalismo es sólo aparente.

Un ingeniero sin trabajo acepta un empleo como maestro de un curso de estudiantes especialmente rebeldes en uno de los barrios de Londres. Ante la situación, opta por desechar los libros e instruirles con ejemplos prácticos de la vida. El mismo se convertirá en la mejor lección para sus alumnos.

A VALERIO LE VAN BIEN LAS COSAS

Valerio Lazarov ha afirmado que está satisfecho con el resultado de final de su programa de fin de año, «Tanto a nivel popular como oficial» y debe de ser cierto, al menos a «nivel oficial» porque parece como si Valerio se hubiera convertido en el niño mimado de la Casa (léase Prado del Rey).

El señor Lazarov emprenderá en breve un nuevo viaje a los Estados Unidos. En esta ocasión a Disneylandia, donde grabará un programa especial de una hora de duración. Pero antes, el día 15, saldrá para Tahití. Allí realizará una serie de localizaciones que luego utilizará en varios programas, de media hora de duración cada uno, que TVE tiene previsto grabar en el próximo mes de Marzo.

BERTA FERNANDEZ

Inminente aumento del precio de los carburantes

Madrid (Logos). — El precio de la gasolina super de 96 octanos puede aumentar a 30 pesetas litro, la normal de 85 octanos a 26 pesetas y la de 98 octanos a 32 pesetas de forma inminente, así como el precio del fuel-oil que registraría un incremento del 20 por ciento, según un decreto pendiente de aprobación por el Consejo de ministros, como consecuencia del aumento de precios de crudos acordado por los países de la OPEP, según ha podido saber Logos en fuentes competentes del sector.

Al parecer, el criterio del Gobierno en este tema es que las repercusiones del aumento de precios de los crudos no recaiga, como hasta ahora, en los simples consumidores y que la industria cargue con su parte correspondiente. De ser aprobado el Decreto, la industria aguantaría una pesada carga ya que el aumento del precio del fuel-oil sería importante, alrededor del 20 por 100, es decir, pasaría de 5.000 pesetas tonelada a 6.000.

Por lo que respecta a la gasolina auto, puede quedar unificado el precio de la gasolina normal de 85 octanos con la de 90, no comercializada todavía, pero cuya aparición está cercana, para evitar la acusación de subida encubierta, según declararon a Logos fuentes del sector.

Según previsiones de la Campsa, el consumo de fuel-oil para 1977 es de 23 millones de toneladas, por lo que con el aumento el Estado ingresará 23.000 millones de pesetas más para compensar el aumento de precios de los crudos. En cuanto a la gasolina auto, la previsión de consumo para 1977 es de 5.150.000 toneladas.

Los restantes derivados del petróleo también sufrirán aumento en sus precios.

Un duro menos por litro.

Por cada litro.
Durante toda la vida del coche.
Haga números. El resultado es dinero.
El 1200 LS es la manera con que los Simca se han enfretando con la crisis del petróleo: consiguiendo prestaciones super, con gasolina normal.

Otra muestra de sentido común.
Usted puede elegir entre los dos modelos de Simca 1200 LS, el normal y el familiar, y disfrutará de las ventajas del coche más comprado de su clase en 1975.
Y, por si fuera poco, ahorrará un duro por litro. Por cada litro.
Un duro cada 14 kms.
Durante toda la vida del coche. La larga vida de la excelente mecánica de los Simca 1200.

Simca 1200
El coche con sentido común.

TALLERES PEDRO, S.L.
Vitoria, 105 BURGOS.
CONCESIONARIO DE CHRYSLER ESPAÑA

Los profesionales del automóvil.

Lea Vd. siempre DIARIO DE BURGOS

M.E.C.D. 2017

EL PROBLEMA DEL EXCEDENTE DE PATATAS ES MUY GRAVE

Solamente en León hay almacenadas 130.000 toneladas y en Burgos cien mil

Madrid (Cifra). — Es muy grave el problema de las patatas y totalmente falsas las informaciones de que no se puede exportar este tubérculo, porque sólo hay existencias para el consumo nacional, han precisado a «Cifra» fuentes del sector

Solamente en la provincia de León hay almacenadas 130.000 toneladas de patatas, y en la de Burgos otras 100.000 toneladas cuando sólo faltan 90 días para que finalice la campaña.

Si no se abre el canal de la exportación —han precisado fuentes sindicales— va a registrarse un caos entre los productores de patatas de las provincias afectadas, ya que el final de campaña se avecina y las patatas van a quedarse sin vender.

El problema se ha agravado por el hecho de que hay algún sector empeñado en hacer campaña para evitar la exportación y hacer que el producto baje de precio, lo que beneficiará en cierta medida al consumidor pero arruinará las economías de los labradores, que tienen un producto que no se puede vender y que va a sobrar a final de campaña.

Por otro lado, algunas informaciones han afirmado que la exportación beneficiará sólo a unos pocos, en tanto que el agricultor va a seguir recibiendo precios mínimos. Tal afirmación es totalmente errónea, ya que si no se exportan los excedentes, el agricultor no va a poder vender sus patatas a ningún precio y éstas tendrán que servir tan sólo para abono de los campos, o pienso para el ganado, señalaban fuentes del sector.

La lógica situación se agraba aún más cuando se examina el hecho de que en el exterior hay un déficit de patatas y podrían colocarse los grandes excedentes españoles a precios que triplican el de la patata en España, lo que supondría una saneada entrada de divisas, que se van a perder si continúa esta postura de impedir exportaciones.

Los presidentes de las Cámaras Agrarias de nueve de las provincias más afectadas se han reunido hoy en la Casa Sindical para examinar la gravedad de los hechos y proponer al Gobierno una serie de soluciones.

En la tarde de hoy se espera que los representantes de los productores de patata se entrevisten con el subsecretario de Comercio Interior, señor Dal Re, para exponerle sus problemas pedir al Gobierno una rápida actuación en el tema, a fin de no arruinar la buena cosecha de patata del ejercicio.

SEIS DIAS ANTES DE SER FUSILADO GILMORE RECIBE EN PRISION LA VISITA DE DOS HERMANOS

Ha sido una especial concesión judicial

Washington (Efe).—A seis días de su fusilamiento, Gary Gilmore, el hombre que quiere ser ejecutado a toda costa, recibió el martes la visita de dos de sus hermanos.

Quizás para compensar el nerviosismo que al parecer está afectando al condenado a muerte, a medida que se acerca la hora final, las autoridades de la prisión de Salt Lake City, donde se encuentra, permitieron una visita de una hora de Frank y Mike, dos de los ocho hermanos de Gilmore, saltándose las estrictas normas del aislamiento a que está sometido.

Según comunicaron las autoridades de la prisión, la visita resultó muy agradable y sirvió para levantar el ánimo del condenado a muerte, quien charló y rió amigablemente con sus hermanos.

La madre de Gilmore quiso también ir a visitar a su hijo pero le fue imposible desplazarse desde Oregón, donde vive, ya que se encuentra paralítica.

Las últimas informaciones sobre el estado del condenado a muerte indican que se encuentra bien, pero cada vez más nervioso, a medida que se acerca la fecha de la ejecución.

Gilmore, de 36 años, deberá ser fusilado al amanecer del lunes, 17 de Enero, según la sentencia dictada después de un largo proceso legal que llegó hasta el Tribunal Supremo norteamericano.

Fue condenado por el asesinato de un empleado de un motel, en la localidad de Provo (Utah), donde intentó efectuar un robo.

Desde que conoció que había sido condenado a muerte, Gilmore ha insistido que quería ser ejecutado cuanto antes y se negó a recurrir contra la sentencia, a pesar de lo cual la fecha del fusilamiento fue aplazada dos veces a causa de los recursos interpuestos por su madre y varias organizaciones.

REPRESENTANTE

Precisa fábrica lencería interior señora y exterior niña. Burgos y provincia.

Escribir con referencias a NUMA. San Mateo, 37. ALCALA DE CHIVERT. Castellón.

LA «OPEP» PUEDE ASISTIR A UNA NUEVA DIVISION DE CRITERIOS

Con motivo de su negociación con los países afro - árabes

Importante hallazgo petrolífero en el lago Maracaibo (Venezuela)

El Cairo. (Servicio especial). Las naciones de la OPEP pueden asistir a su segunda división cuando la primera reunión afroárabe se reúna aquí este mes. Las naciones subdesarrolladas de Africa que han sido duramente golpeadas por las subidas del petróleo van a buscar concesiones en los precios por parte de la OPEP y algunos observadores creen que su reciente separación en precios de Arabia Saudí puede apoyar una demanda similar para los africanos. Muchos de estos países tuvieron relaciones conflictivas con la OPEP en el pasado, no les gustaban los altos precios del petróleo pero apoyaban con fuerza el principio de precios más altos para las exportaciones de materias primas.

Al resistirse a las peticiones para descuentos selectivos. La OPEP había aplicado a estos países con programas de ayuda con el recién lanzado fondo Internacional para el desarrollo de la agricultura. Las contribuciones de la OPEP hacen casi la mitad de mil millones de dólares.

LA «O. P. E. P.» DISPUESTA A COOPERAR CON EL FONDO DE MATERIAS PRIMAS

Viena (Efe). — «El Fondo especial de ayuda de la «O.P.E.P.» puede ser considerado como un instrumento para la creación del nuevo orden económico mundial», declaró hoy en Viena, el doctor Yeganeh, ministro de Estado de Irán, que preside el fondo especial de la «O.P.E.P.», de ayuda a los países en desarrollo.

Veinticuatro países en vías de desarrollo con dificultades de balanzas de pagos han concluído con el fondo de ayuda de la O. P. E. P. acuerdos crediticios, cuyo valor asciende a 150 millones de dólares.

Según ha declarado Yeganeh, el Fondo de ayuda del consorcio de petróleo está dispuesto a cooperar con el Fondo de materias primas proyectado por una UNCTAD, el objeto de estabilizar los precios de las materias primas. Este Fondo de materias primas protegería a los países menos desarrollados, de manera similar como lo viene haciendo ya el fondo de ayuda de la «O. P. E. P.» de los perjuicios de la inflación.

El doctor Yeganeh, no indicó a cuánto se levará la dotación de esta «commodity fund» pero señaló que la decisión al respecto podría ser adoptada en el encuentro que, hacia fines de Febrero de este año, celebrarán en Viena los ministros de Finanzas de la «O. P. E. P.». El fondo serviría en primer lugar a los intereses de los productores, pero resultaría de provecho de los consumidores ya que estabilizaría los precios.

DESCUBRIMIENTO DE PETROLEO EN VENEZUELA

Caracas (Efe). — El Gobierno venezolano anunció hoy el descubrimiento de uno de los yacimientos petrolíferos más importantes de los últimos tiempos en la región Norte del lago de Maracaibo en el Estado de Zulia

El anuncio oficial señala que la empresa operadora venezolana «Lagoven» descubrió un yacimiento de petróleo en el cretáceo del lago de Maracaibo con una producción de 5.308 barriles diarios de crudos de 34 grados API.

Puntualiza que la perforación de este nuevo pozo amplía en más de 16 kilómetros cuadrados la zona del yacimiento petrolífero

Indica finalmente, que este hallazgo es la extensión más importante de los yacimientos cretácicos conocidos en el lago de Maracaibo y que eleva las reservas de petróleo en Venezuela.

Las reservas probadas de petróleo en Venezuela, antes del descubrimiento anunciado por el Gobierno eran de un poco más de 18.000 millones de barriles de petróleo.

Ya es enero

Un mes de preocupaciones. De contar y comprobar, de preparar esa lista de necesidades.
Ponemos a su disposición lo que realmente precisa su familia, el hogar. Hasta el más insignificante de los detalles.
Venga a vernos.
Con menos dinero, más.

GRANDES ALMACENES CAMPO

El de Burgos.

SE VENDEN:

Hasta 50.000 metros cuadrados de terreno lindando con carretera Madrid-Irún, en el polígono Industrial de Gamonal-Villimar. Teléfono 22 38 50 de Burgos.

FESTO

Automatización neumática

PRECISA PARA ZONA DE BURGOS-SANTANDER

INGENIERO TECNICO

PARA HACERSE CARGO DE LAS RELACIONES TECNICO-COMERCIALES

SE REQUIERE:

—Experiencia técnica mínima de tres años en proyectos o en mantenimiento.
—Nociones de diseño de mecanismos.
—Conocimientos de automatismos eléctricos o neumáticos
—RESIDENCIA EN BURGOS.
—Carnet de conducir.

SE OFRECE:

—Formación técnica a cargo de la empresa.
—Jornada laboral de cinco días.
—Excelentes condiciones económicas (fijo + comisiones + gastos).

Enviar carta manuscrita, "curriculum vitae" y pretensiones a FESTO PNEUMATIC, S. A. Calle Jacinto Verdaguer, 36. HOSPITALET DEL LLOBREGAT. (Barcelona)

M.E.C.D. 2017

LAS FACCIONES RIVALES DE LIBANO HAN ENTREGADO SUS ARMAS A LA FUERZA ARABE DE PACIFICACION

Protesta formal israelí ante el Gobierno francés: el embajador abandona París

Beirut (Efe-Reuter). — Las facciones rivales del Líbano han entregado hoy las armas pesadas que utilizaron en la guerra civil y han sido depositadas en un arsenal supervisado por las fuerzas de pacificación árabe, ha indicado un portavoz de estas fuerzas.

Un Comité, formado por delegados de cuatro países árabes y encargado de mantener la actual tregua, estableció que la fecha límite para entregar las armas pesadas era la media noche de hoy.

El portavoz agregó que la recogida de estas armas entre las que figuran carros de combate y cañones, se lleva a cabo con normalidad.

La entrega de armas pesadas está íntimamente relacionada con la retirada del Líbano del Ejército de Liberación de Palestina, formado por las fuerzas regulares de la O. L. P.

Los habitantes del Sur del Líbano han informado que han pasado hoy por Sidón camiones transportando tropas en dirección a Tiro, ciudad situada más al Sur Por otra parte, fuerzas bien informadas indican que las fuerzas palestinas serán embarcadas en Tiro.

EL EMBAJADOR ISRAELI EN FRANCIA, ABANDONA EL PAIS

París. (Resumen de agencias). El embajador de Israel en Francia, Mordechai Gazit, ha abandonado París, al ser llamado para evacuar consultas por el ministro Yigail Allon. Antes de salir de la capital francesa, el embajador lamentó que Francia no prosiguiera en la lucha contra el terrorismo, en el caso del dirigente Abu Daud.

La Prensa es unánime, al considerar que la puesta en libertad fue debida a «razones de Estado». Así lo manifiestan «Le Monde» y «La Croix», afirmando éste que constituyó un error detener a quien gozaba de inmunidad diplomática.

EN ISRAEL

Funcionarios israelíes han formulado una protesta a Francia. El embajador francés fue convocado al Ministerio de Asuntos Exteriores para recibir la protesta del director adjunto, Ephraim Evrón. En Tel Aviv, unos dos mil jóvenes se manifestaron ante la Embajada francesa, obligando a las Fuerzas de Seguridad a reforzar los cordones. La manifestación fue ruidosa, pero pacífica.

TAREAS DE LAS CORTES

CONFUSION, SORPRESA Y DECEPCION AL SER APROBADO UN TEXTO «DE ANTES DE LA REFORMA»

Madrid (De nuestra Redacción). — Este árbol formado por los diferentes conceptos que pueden tener la "rama de actividad" dentro del sindicalismo, ha dado hoy en las Cortes, frutos amargos.

La primera media hora de sesión, que ha incluído la votación del texto de la ponencia y del texto del Gobierno con referencia al artículo primero ha constituído la parte más agitada y trascendental para el proyecto de Ley de Asociación Sindical.

Bastantes procuradores se han retrasado en su llegada, de manera que al sentarse en su escaño se han encontrado con que el texto del Gobierno, contra todo lo esperado, había sido aprobado. Bien es verdad que por una leve diferencia de número de votos, pero aprobado. El procurador don Fernando Suárez que se abstuvo en las dos votaciones se levantó no obstante, para manifestar que el "quorum" no era suficiente.

La trascendencia de esta aprobación puede ser tan grande como la que cabe entre unos sindicatos libres y otros que no lo son. Los comentarios suscitados en los pasillos alcanzaban medidas tan largas como hasta suponer que el Gobierno mismo, pese a haber presentado el texto que ha sido aprobado, podía también mañana mismo, llegar a retirarlo. Ya que se da la circunstancia de que este texto fue presentado a las Cortes, precisamente antes de que la reforma política fuese un hecho. Y por tanto, y al parecer de algunas señorías, se da la paradoja de que ahora mismo un Decreto-ley del actual Gobierno podría resultar más democrático que el texto aprobado hoy por votación en las Cortes.

La confusión durante las votaciones y durante bastante tiempo después era tan grande en el salón de sesiones que el señor Fugardo Sanz interrumpió por dos veces su intervención. En primer lugar se dirigió a sus compañeros diciendo que así no se podía hablar, que había allí "demasiada democracia" hablando. Y poco después, se dirigía directamente al ponente señor Meilan Gil: "Si se ríe el ponente es igual que se ría, aquí parece ser que ya hay tanta democracia como en Venezuela en donde me detuvieron en el aeropuerto" y seguidamente dejó de hablar y se sentó.

Por su parte, don José Luis Meilán, cuyo rostro es normalmente sonriente, respondió a su señoría, lamentándose de su hipersensibilidad y añadió:

"A mí no me ha ido mal con la democracia, ni aquí ni fuera de aquí".

Es curioso que en todas estas deliberaciones o debates de las Cortes de hoy, la palabra "democracia" toma los matices y hasta significados más fantásticos e inimaginados. Y seguramente, además, es la palabra más reiterada y a veces hasta usada como verdadero talismán.

Toda la sesión de hoy, iniciada a las cinco y acabada cerca de las diez de la noche, de forma directa o indirecta ha girado en torno a este párrafo del artículo primero del proyecto de Ley. Uno de los procuradores más moderados y sobresalientes comentó en el pasillo que el traje político para la reforma había sido muy amplio y en cambio para la Ley de Asociación Sindical resultaba evidentemente raquítico de forma.

Poco antes de levantarse la sesión, fue presentado por el procurador Castro Villaba una enmienda "in voce" que trataba de incluir un apartado en el primer artículo y cuyo objeto era una definición de "rama de actividad" que distinguiese bien su concepto profesional y la dejase bien alejada del concepto "sindicato". Nuevas intervenciones se sumaron a esta propuesta "in voce" entre ellas la del procurador Solís que no se opuso al nuevo apartado propuesto.

Y sin dar lugar a una nueva votación, el presidente de la comisión señor López Bravo levantó la sesión hasta mañana.

DETALLES DEL DEBATE

Madrid (Cifra). — El texto compuesto por la ponencia para el párrafo primero del artículo primero del proyecto de Ley de Regulación del Derecho de Asociación Sindical ha sido rechazado por la Comisión de Leyes Fundamentales de las Cortes, por trece votos en contra, doce a favor y tres abstenciones.

En su lugar, fue aprobado el texto del proyecto original del Gobierno. Sometido a votación, como voto particular por el señor Madrid del Cacho, fue aprobado por dieciocho votos a favor, catorce en contra y cuatro abstenciones.

El texto propuesto por la ponencia, según indicó al comienzo de la sesión el ponente Melitino García Carrero, decía lo siguiente: "Los trabajadores y los empresarios podrán constituir en cada rama de actividad, a escala territorial o nacional, las asociaciones profesionales que estimen convenientes para la defensa de sus intereses respectivos".

Nada más conocerse el rechazo del texto de la ponencia, juzgado como más abierto que el del Supremo, por muchos procuradores, el procurador Fernando Suárez González manifestó que el total de votos era de veintiocho por lo que no había "quorum" y preguntó si la votación era válida.

El señor Esperabé de Arteaga señaló que, como voto particular, pedía fuese sometido a votación el texto de la ponencia, a efectos de su defensa en el Pleno.

Asimismo pidieron que fuesen sometidos a votación a estos mismos efectos los señores Merino García, Sancho Rolf, Regalado Aznar y Meliá Pericas.

Sometido a votación el voto particular del señor Esperabé de Arteaga, obtuvo quince votos, lo que le da derecho a su defensa ante el Pleno.

Las enmiendas de los demás procuradores sometidas a votación obtuvieron también el número suficiente de votos para su defensa en el Pleno. Estas enmiendas, en su mayor parte, consisten en modificación del texto del Gobierno en el sentido que lo había hecho la Ponencia. La enmienda de los señores Merino y Regalado obtuvo once votos, la del señor Sancho Rof, 15, y la del señor Meliá, 12.

Hay que señalar que los votantes en contra del texto de la ponencia pertenecen, en su mayoría, a representantes de empresarios y a hombres de "Alianza Popular".

EL REFUGIADO VASCO EN SUECIA REITERA QUE ES ABAITUA GOMEZA

Encierro de 45 jóvenes en el Obispado de Bilbao

Estocolmo (Efe). — José Abaitúa Gomeza, refugiado político español en Suecia, afirma que podrá presentar próximamente pruebas de su identidad, puesta en duda por la organización vasca "ETA", en unas declaraciones en exclusiva hechas hoy a la agencia "France Presse".

Gomeza dice que las "supuestas pruebas" de identidad del otro Gomeza, profesor adjunto de la Universidad de Burdeos, presentadas ayer en una conferencia de Prensa celebrada en San Juan de Luz, eran documentos fácilmente falsificables. El refugiado vasco de Estocolmo señala que él podrá presentar el auténtico pasaporte del verdadero José Abaitúa Gomeza, que le fue expedido en 1967 pero que aún no ha podido recuperar y que caducó en 1972

También dice que presentará una partido de nacimiento de su hijo Oscar Abaitúa Gomeza, nacido en Francia y certificados universitarios expedidos por las Facultades de Medicina de Toulouse y de Montpellier, donde prosiguió sus estudios desde 1972 hasta 1976, añade la agencia "France Presse".

José Gomeza, que se oculta en Estocolmo donde cambia a menudo de domicilio por temor a represalias por parte de la ETA, afirma que es víctima de una conspiración de la organización vasca, que abandonó definitivamente el año pasado para poder vivir en paz en Suecia al perder la vida su esposa en un accidente de carretera.

José Gomeza manifiesta también su asombro por el hecho de que la Interpol, a la que se ha dirigido la Policía sueca para comprobar sus huellas digitales, no haya obtenido aún de la Policía francesa dichas huellas que le fueron tomadas en París en 1973, cuando se refugió en Francia después del atentado contra el almirante Carrero Blanco. Según Gomeza la "ETA" dispone de contactos suficientemente importantes para que su expediente sea "ocultado momentáneamente".

Desmiente que su verdadera identidad sea la de Juan María Sanz, como afirmaron los portavoces de "ETA" en la conferencia de Prensa de San Juan de Luz. "Desde 1973 ha utilizado varias veces un pasaporte a nombre de Sanz, pero fue la propia organización la que me lo facilitó. Y el representante de la "ETA" en Munster (RFA) que me ayudó a trasladarme a Suecia el otoño pasado me aconsejó también que utilizara el pasaporte a nombre de Sanz", añade.

Finalmente, el refugiado vasco manifiesta su asombro por el hecho de que, si sus afirmaciones son inexactas, la "ETA" haya tardado más de un mes en desmentirlas y lamenta que el abogado español Juan María Bandrés, que le conoce bien, se vea ahora obligado por la organización —de la que según Gomeza forma parte— a tomar partido contra él.

MANIFESTACIONES DEL PADRE DEL PRESUNTO USURPADOR

San Sebastián (Logos). — Don Félix Sanz, padre de Juan María Sanz Yarruti, residente en Suecia, presunto usurpador de la identidad del miembro de ETA, Abaitúa Gomeza, ha manifestado, ante la rueda de Prensa que el último dio ayer en San Juan de Luz, que está muy disgustada toda la familia con dicha información, que han sido desagradablemente sorprendidos por la noticia, ya que si se tratara de su hijo, como afirman en la misma, tiene que decir que desde hace tres años no saben nada de él y que tampoco vivía en su domicilio, puesto que está casado. Respecto a lo que se narra en la citada noticia, se encuentran sorprendidos y disgustados por lo que haya podido hacer y que no va con su talante, ni con su manera de sentir respecto al país vasco.

PUNTUALIZACIONES DE LA HERMANDAD DE COMBATIENTES DE REQUETES

Madrid (Cifra). — La Hermandad Nacional de Combatientes Requetés ha hecho pública una nota en la que se refiere a la interpelación del procurador en Cortes, señor Zubiaga, ante la Cámara, en relación a los sucesos de Montejurra.

En primer lugar —dice la nota— los señores Araluce y Oriol estuvieron en el acto de Montejurra "por el derecho indiscutible que les otorga el haber sido combatientes en tercios de requetés y tratarse de un acto para orar por sus compañeros de armas".

Según la citada nota, en los actos de Montejurra estuvieron presentes numerosas banderas rojas, separatistas vasvas y del Polisario "que representan —dice— todo aquello contra lo que lucharon y murieron los requetés por cuya memoria se celebra el acto".

También afirma la nota que la presencia de don Hugo-Carlos de Borbón no fue entorpecida por las autoridades y que se silencia "la presencia visible de una pistola en su escolta, fotografiada y reproducida, entre otras publicaciones, por "La Gaceta del Norte" de Bilbao y la revista "Iglesia Mundo".

La Hermandad se pregunta en el escrito en qué apoya el señor Zubiaga la existencia del arsenal a que hace mención.

En su interpelación, presentada a los medios informativos el pasado lunes, el señor Zubiaga planteó la necesidad de aclarar los sucesos de Montejurra, que provocaron dos muertos y varios heridos y acusó de negligencia al Gobierno Arias por no haberlos impedido.

EXPLOSIVO DESACTIVADO

San Sebastián (Logos). — En la pasada madrugada en la calle Campanario, unos desconocidos colocaron una ikurriña de unos 60 por 50 centímetros, que llevaba adosado un paquete de forma cilíndrica. Personados en el lugar artificieros de la Policía, pudieron comprobar que el paquete contenía una carga explosiva de plástico de un peso aproximado de 200 gramos. Tras una espera prudencial, los especialistas de la Policía desactivaron la carga. Una vez realizada esta operación, trasladado el objeto al espigón, en el muelle, se le hizo estallar. No hubo que lamentar daños materiales.

TRASLADO DE LOS RESTOS MORTALES DE PAREDES MANOT

Zarauz (Guipúzcoa) (Cifra). — Desde esta tarde, los restos mortales de Yon Paredes Manot "Txiki", el miembro de ETA fusilado el 27 de Septiembre de 1975, reposan en el cementerio municipal de Zarauz, localidad donde residía.

Sobre las siete menos cuarto de esta tarde, el cadáver de "Txiki" ha llegado a Zarauz, procedente de Barcelona, ciudad donde fue ejecutado, en un coche fúnebre.

Unas cincuenta personas, entre familiares y amigos, esperaban en el cementerio de Zarauz la llegada del furgón, que no se había hecho pública de antemano.

El féretro que contenía los restos mortales de "Txiki", cubierto por una "ikurriña", fue introducido en un panteón propiedad de unos amigos de la familia donde estará provisionalmente hasta que ocupen otro de propiedad familiar.

Una vez enterrado, los asistentes a la inhumación entonaron el "Eusko gudari".

ENCIERRO EN EL OBISPADO DE BILBAO

Bilbao (Logos). — Cuarenta y cinco jóvenes de la Escuela de Magisterio de la Iglesia, se han encerrado voluntariamente en petición de amnistía total, en las dependencias de las oficinas del Obispado de Bilbao.

De los 45 encerrados, 30 están en huelga de hambre. En principio piensan mantenerse en esta postura, en revisión diaria, según un comunicado que han hecho público con motivo de su encierro, iniciado hoy.

También hacen un llamamiento al distrito universitario de Bilbao para que se solidarice con su postura.

El acuerdo de encierro lo adoptaron después de una asamblea, celebrada en la Escuela de Magisterio, motivada por el planteamiento que diversas fuerzas políticas están haciendo en el país vasco en torno al tema de la amnistía.

Hágase suscriptor de
Diario de Burgos

M.E.C.D. 2017

MAS INFORMACION POLITICA

Madrid (De nuestra Redacción). — Hacia las diez de esta noche se han reunido en un despacho del PSOE los nueve miembros que forman la comisión negociadora con el Gobierno. Esta es su quinta reunión y el fin de la misma es tratar de la reunión que la comisión restringida mantuvo con el presidente de Gobierno por espacio de tres horas.

La reunión se ha prolongado por varias horas. Sin embargo el ambiente era optimista. El orden del día se dividía en dos partes. En la primera informaron los cuatro miembros que ayer visitaron Presidencia y se entrevistaron con el presidente Suárez. La impresión es muy buena y es de esperar que todas las fuerzas que están allí representadas salgan satisfechas de esta gestión.

El segundo punto del día giraba en torno a la ley electoral. Este punto es más técnico y por eso requería mayor debate.

Han entrado también en la agenda la desaparición del Movimiento organización, garantías electorales, igualdad de oportunidades en los medios de comunicación estatales y en especial en RTVE y Agencia "Cifra". Para negociar estos temas se nombrará una comisión restringida que tras pedir audiencia al presidente Suárez, será recibida en el palacio de la Moncloa.

Según nos ha confirmado un miembro de la comisión negociadora "las cosas ya están encausadas. Ahora hay que esperar como transcurren. En cuanto a la amnistía y la legalización de los partidos ya se ha encontrado una fórmula que puede ser válida para las dos partes. La ley electoral, accesos a los medios de comunicación oficiales, y garantías electorales no van a ser obstáculos mayores para llegar a un acuerdo con el Gobierno. En la reunión del otro día con el presidente Suárez ya se sondeó este tema y se vio que en realidad había más coincidencia que divergencias entre todas las fuerzas políticas españolas.

La impresión general es que si las cosas transcurren tal como están planeadas y no acontece ningún suceso que altere el panorama político español se puede ser optimista cara a las próximas elecciones que al parecer se confirman que serán para la primera quincena de Mayo. Según impresiones recogidas en círculos políticos la negociación oposición-Gobierno podría quedar terminada antes de un mes.

REUNION DE LA COMISION ELECTORAL

Madrid (Cifra).— Más de tres horas ha durado la reunión de la comisión interministerial para el estudio de la normativa electoral, que preside el subsecretario de la Gobernación, José Luis Ortí Bordás. En el transcurso de esta reunión se han examinado diversos temas generales de orden técnico.

Del mismo modo se procedió a la constitución de dos grupos de trabajo, que se ocuparán, respectivamente, del perfeccionamiento en los empadronamientos municipales y de las cuestiones relativas al censo.

Estos grupos de trabajo han sido constituídos con el fin concreto de corregir las deficiencias observadas durante el desarrollo del último referéndum, en el orden estrictamente técnico.

REUNION DE SA CARNEIRO CON DIRIGENTES DE "U. S. D. E."

Madrid (Cifra). — Francisco Sa Carneiro, presidente del partido socialdemócrata de Portugal, ha mantenido una reunión de trabajo con Eurico de la Peña y otros dirigentes de la Unión Social Demócrata Española (USDE).

Según un comunicado facilitado al final de la reunión, ésta "forma parte de una serie de contactos que se vienen manteniendo entre el partido socialdemócrata de Portugal y USDE y que fueron iniciados entre los señores Sa Carneiro y Dionisio Ridruejo, fundador de la Unión Social Demócrata Española".

"En la reunión —añade el comunicado— se trató en primer lugar de la posibilidad de una estrategia común ibérica y la necesidad de una mutua y ascendente colaboración entre los dos partidos, basada en objetivos claros y precisos".

También sobre los temas tratados, el escrito añade que "se consideraron las favorabels condiciones existentes para la creación de una acción socialdemócrata ibérica".

La situación actual española afirmó el político portugués que "se trata de una situación muy positiva para una democracia. El Gobierno —añadió— tiene un gran mérito en ello, así como los partidos democráticos, porque han sabido mantener las conversaciones". "La consolidación de una democracia en España —dijo más adelante— es muy importante para el futuro democrático de Portugal".

THOMAS DE CARRANZA CESA A JOSE RAMON ALONSO

Madrid (Cifra).— El presidente de ANEPA, Enrique Thomas de Carranza, ha notificado a José Ramón Alonso su cese como vicepresidente segundo y miembro de ANEPA, por pertenecer al consejo rector de otro partido político que es «Unión del Pueblo Español» (UDPE).

Thomas de Carranza ha trasladado esta notificación a la Dirección General de Política Interior y al Gobierno civil.

«Por tanto —dijo a «Cifra» el señor Thomas de Carranza— la reunión que se celebre esta tarde es ilegal y cualquier acuerdo que se adopte en ella carecerá de validez jurídica, porque ni la he convocado yo, ni la persona que lo ha hecho pertenece ya a ANEPA.

Por su parte, José Ramón Alonso insiste en que participó en la fundación de UDPE «porque me invitaron unos amigos y porque entonces ANEPA sólo era una asociación cultural». «Pero nunca —añadió— asistí a sus reuniones como partido.

DESTITUIDO THOMAS DE CARRANZA EN «ANEPA»

Madrid (Logos).— Los dos tercios de la Junta nacional de ANEPA asistentes a la reunión celebrada esta tarde, han acordado por unanimidad destituir al presidente de la asociación, don Enrique Thomas de Carranza. La Junta ha aceptado, asimismo, el acuerdo de elegir presidente en funciones a don José Ramón Alonso, hasta la celebración de la asamblea general convocada para el próximo día 24. Esta asamblea decidirá sobre la presidencia y si ésta va a ser unipersonal o colegiada.

El señor Alonso ha manifestado a «Logos» que en ANEPA «estamos para servir a la asamblea y no a una dictadura». Añadio que sólo han faltado a la junta cuatro o cinco miembros. «El señor Thomas de Carranza —dijo— no ha comparecido, a pesar de haber sido citado por conducto notarial». Agregó, refiriéndose al recién destituido presidente de ANEPA: «Siento que su conducta haya cevado a su destitución; ha estado desfasado de la realidad».

MANTENER LA PLATAFORMA DE ORGANIZACIONES DEMOCRATICAS

Madrid (Cifra).— La necesidad de mantener, consolidar y desarrollar la «plataforma de organizaciones democráticas», como máximo organismo unitario representativo de las fuerzas democráticas en el Estado español, ha sido uno de los principales acuerdos adoptados en la reunión celebrada por la comisión de este organismo hoy, según la nota hecha pública.

En la reunión estuvieron presentes representantes de todos los organismos unitarios que lo forman, que han examinado la situación política creada después del referéndum y en la perspectiva de las elecciones.

REUNION ENTRE EL PARTIDO SOCIALISTA Y LOS COMUNISTAS

Madrid (Cifra).— La Federación de partidos socialistas y el Partido Comunista de España, han celebrado una reunión en la que se intercambiaron puntos de vista acerca de la situación política, constatando una identidad entre ambas organizaciones, según han declarado a «Cifra» fuentes cercanas a la E.P.S.

TREINTA MIL AFILIADOS COMUNISTAS EN ESPAÑA

Madrid (Cifra).— Nueve mil carnets del partido comunista de España (P.C.E.) han sido entregados en Madrid a otros tantos afiliados de dicho partido, según se ha podido saber de fuente segura.

Las fuentes informantes creen que en Madrid radica una tercera parte de los miembros del P.C.E., por lo que, haciendo un cálculo estimativo, a nivel nacional, el número de afiliados podría cifrarse en unos treinta mil.

CINE CONSULADO

ATENCION, GRAN PROGRAMA DOBLE, EN SESION CONTINUA DESDE LAS 5 DE LA TARDE

SU JUVENTUD, SU BELLEZA, SU ENCANTO FUERON SUS ARMAS PARA ROMPER LA MONOTONIA DE UN MATRIMONIO

— Y —

"EL CLAN DE LOS MARSELLESES"

Con

Jean Paul Belmondo y Claudia Cardinale

(Autorizada para mayores de 18 años)

Lea Vd. siempre

Diario de Burgos

Francia vende a Egipto 200 aviones de combate «Mirage»

Parte del pedido lo construirá la «Organización árabe industrial»

Solidaridad alemana a favor de los refugiados del Sahara occidental

París (Efe).— Francia venderá a Egipto 200 aviones de combate «Mirage-F-1» informaron esta tarde en París fuentes autorizadas

El ministro de Defensa francés Yvon Bourges realizó entre los pasados 4 y 9 de Enero una visita a Egipto examinando con su colega egipcio general El Gamassy diversos aspectos de la cooperación militar entre ambos países.

Las características del «Mirage F-1» que Francia venderá a Egipto hacen de este aparato de combate el más moderno de los construídos hasta ahora por la firma Dassault.

Su radio de acción es de 1.100 kilómetros y puede alcanzar una velocidad de Mach 2.2 Está armado de cañones y «misiles» Matra. Puede aterrizar y despegar en una distancia de 600 metros.

Parte de las 200 unidades del pedido serán entregadas este mismo año. Los otros se construirán en Egipto en las fábricas de «Organización Arabe Industrial» con patente francesa.

LLAMADA EN FAVOR DE LOS REFUGIADOS DEL SAHARA

Francfort (Efe). — Un llamamiento a la solidaridad de los alemanes con los refugiados del Sahara occidental, formuló anoche aquí el doctor Hans Von Luepke, supervisor de la ayuda alemana a la población saharaui desplazada a Argelia.

A su regreso de aquel país, donde comprobó las condiciones en que se hallan unos 100.000 antiguos habitantes del Sahara occidental dijo que este invierno se logró evitar el alto índice de mortalidad infantil registrado el pasado año.

Talleres Gráficos Diario de Burgos

TODA CLASE DE IMPRESOS DE CALIDAD

FOTOGRABADOS

San Pedro Cardeña, 34 Teléfono 20 73 58

Papelería Tagra: Vitoria, 13 Teléfono 20 28 52

Numerosas personas asistieron al sepelio de José Pallach

Fue enterrado en Esclanya (Gerona)

Barcelona (Cifra). — Cientos de personas, cantando "Els segadors" y dando vivas a Cataluña, han despedido los restos mortales de Josep Pallach, secretario general del "Partit socialista de Catalunya ex-reagrupament", en la avenida de la Puerta del Angel.

La aparición del féretro fue acogida con un impresionante silencio a pesar del numerosísimo público asistente.

Ya iniciado el cortejo, resultaba muy difícil que el coche fúnebre, que iba escoltado por agentes motorizados de la Guardia Municipal, y los restantes vehículos, pudieran avanzar ya que todo lo ancho de la amplia avenida estaba repleta de público.

ENTIERRO

Gerona (Logos). — A primeras horas de esta tarde, los restos mortales de Josep Pallach, han sido inhumados en el cementerio civil de Esclanya, cercana a Palafrugell.

Acudieron al sepelio más de tres mil quinientas personas.

«LOS SEÑORITOS COMUNISTAS»

Artículo de Salvador Madariaga

Madrid (Cifra). — Sobre «Los señoritios comunistas», Salvador de Madariaga escribe en «Gaceta Ilustrada» esta semana: «El señorito comunista es una de las creaciones más originales e inesperadas que ha venido a dar de sí la sociedad española. No es que algo parecido no ocurra en otras sociedades; antes al contrario, en ciertos rasgos, el señorito comunista recuerda otros tipos de fuera, como el «jipi» anglosajón y los «jeunes de la gauche» franceses y ciertos extremistas extravagantes del neorrevolucionarismo alemán; pero no por eso deja de distinguirse el nuestro por rasgos propios y especiales La razón es obvia: que el señorito comunista es más señorito que comunista, aunque de ello no se dé cuenta. No se trata de echarle en cara su carencia de sinceridad. Mi impresión, al menos, es que suele ser sincero, y entonces habrá que buscar por qué siendo sincero, da la impresión de insinceridad. Lo más corriente es que esta situación se deba a una desarmonía entre los sentimientos que el señorito comunista profesa y su propia conducta».

El señorito comunista propaga —continúa Madariaga— la igualdad sin vivirla y está contra el dinero, pero no contra el reloj de oro, los buenos trajes y el buen tabaco. Por sus actos los conoceréis El señorito comunista no es ni típico ni atípico: es un híbrido que lleva por el Mundo un ser no ya burgués, sino la quinta esencia de la burguesía, injerto en un tallo obrero que no pasa de ser imitación. Y no buena».

M.E.C.D. 2017

«Emprender muchos proyectos menores mejor que unos pocos de gran escala» propósito de Obras Públicas para 1977

Visita oficial a España del viceministro húngaro del Exterior

Nuevos sistemas de admisión de médicos en la S. Social

Madrid (Logos). — "Emprender muchos proyectos menores, mejor que unos pocos de gran escala" es una de las principales directrices indicadas por el ministro de Obras Públicas, don Leopoldo Calvo-Sotelo, para la actuación de su Ministerio a lo largo de 1977, según ha puesto de manifiesto en la presentación de las realizaciones en Obras Públicas durante el segundo semestre de 1976.

Refiriéndose a su programa completo, dijo textualmente: "Terminar las obras ya muy avanzadas en su ejecución antes de comenzar obras nuevas, emprender muchos proyectos menores mejor que algunos de gran escala, atender a la calidad de la vida, sobre todo en el medio rural, y, por supuesto, pagar con diligencia las deudas contraídas por el Ministerio antes de acometer nuevos programas de inversión". Esperen ustedes, pues, de esta casa, en el futuro, más esfuerzos en carreteras y en caminos vecinales que en autopistas; más abastecimientos de agua que trasvases; más atención a los puestos pequeños y de refugio que a los transportes urbanos; mejor servicio, en suma, que espectacularidad".

Con respecto a las realizaciones del Ministerio en el segundo semestre de 1976, cabe destacar la inversión realizada por la Dirección General de Obras Públicas, la más importante de todas las direcciones generales de este Ministerio, con un importe total de 9.562 millones de pesetas.

NUEVO SISTEMA DE ADMISION DE MEDICOS DE LA SEGURIDAD SOCIAL

Madrid (Logos). — El procedimiento de selección de médicos de la Seguridad Social ha sido modificado por reciente orden ministerial. Hasta ahora la admisión de nuevos facultativos era un trámite lento e inseguro, además de ocasionar serios trstornos a los médicos residentes en provincias.

El Instituto Nacional de Previsión, a través de sus Delegaciones provinciales, realizará los concursos para cubrir las vacantes de jefes de servicio, jefes de sección y médicos adjuntos sin la necesidad de que los aspirantes se trasladen a Madrid. Serán los tribunales provinciales los encargados de juzgar los concursos.

Con ello se da un paso más en la política descentralizadora del INP, puesta en marcha el año anterior y se consigue una vieja aspiración de la clase médica que pedía descentralización y agilidad en los sistemas de elección para proveer las plazas vacantes.

Se excluye de esta nueva política las plazas de máximo rango jerárquico, que serán juzgadas, como hasta el presente, por el Tribunal Central de Madrid.

TOMA DE POSESION

Madrid (Logos). — El subsecretario del Ministerio de Educación y Ciencia, don Sebastián Martín Retortillo, ha dado posesión a don Rafael González Gallarza, como Comisario Nacional del Patrimonio Artístico y Cultural.

VISITA DEL VICEMINISTRO DE ASUNTOS EXTERIORES HUNGARO

Madrid (Cifra). — El viceministro de Asuntos Exteriores de Hungría, Janos Nagy, ha llegado al aeropuerto de Barajas, procedente de su país, en visita oficial de cuatro días de duración.

El señor Nagy manifestó a los periodistas que una comisión de los dos Ministerios de Asuntos Exteriores, español y húngaro, mantienen conversaciones e intercambios de opinión sobre asuntos bilaterales y, al mismo tiempo, sobre temas de interés internacional desde 1973.

Señaló más tarde el viceministro húngaro que el pasado verano, en Budapest, tuvieron lugar unas reuniones que continuarán ahora, con motivo de su visita a Madrid.

Preguntado acerca de su opinión sobre el posible establecimiento de relaciones al máximo nivel entre Hungría y España, señaló que sólo podía afirmar que, partiendo de la base del acuerdo de los primeros ministros de ambas naciones en la cumbre de Helsinki, se había llegado aún más cerca en la normalización e intensificación de las relaciones.

Fue recibido en el aeropuerto por el director de Asuntos de Política Europea y otras personalidades.

NOTA DEL MINISTERIO DE INDUSTRIA

Madrid (Cifra). — El Gabinete de Prensa del Ministerio de Industria, facilita la siguiente nota informativa:

«En fecha reciente, algunos medios informativos han divulgado la noticia de una supuesta discrepancia entre los puntos de vista de la Administración y ciertas compañías petrolíferas extranjeras respecto a la designación de las empresas que realizan las operaciones de explotación de algunos de los yacimientos descubiertos en el Mediterráneo

En este sentido, la Dirección General de la Energía del Ministerio de Industria, desea aclarar que en ningún caso se ha producido tal desavenencia, pudiendo afirmarse que en aquellos casos en los que existen empresas españolas capacitadas para actuar total o parcialmente como «operadoras» de la explotación, las compañías extranjeras han mostrado su apoyo sin reservas para que tales operaciones se confíen a las sociedades españolas».

ENTREVISTA DE LOS PRESIDENTES DE LOS CONSEJOS DE EMPRESARIOS DE ESPAÑA Y AUSTRIA

Madrid (Cifra).— Celebrar en Granada, a finales del próximo mes de Octubre, una reunión de la comisión de hombres de negocios hispano-austríaca, ha sido uno de los acuerdos adoptados en la entrevista que han celebrado en Málaga el presidente de la Federación de Industriales de Austria, señor Hans Igler con el titular del Consejo Nacional de Empresarios, señor Conde Bandrés.

Los señores Igler y Conde Bandrés, analizaron también las posibilidades de acciones conjuntas entre los organismos que presiden habiéndose acordado, en este sentido, iniciar ya los estudios correspondientes para dar comienzo a unas acciones de colaboración entre las empresas de los dos países para constituir sociedades mixtas que puedan desarrollar su tarea bien en España, en Austria o en terceros países

Se acordó concretar estas acciones conjuntas, en una primera etapa a los sectores textil, químico, eléctrico, mecánico de máquinas-herramientas y harinas.

DESPEDIDA AL EMBAJADOR CHILENO EN MADRID

Madrid (Cifra).— A mediodía de hoy, se ha celebrado una comida como homenaje de despedida al hasta ahora embajador de Chile en España, general Francisco de Gorigoitia Herrero.

La convocatoria para este acto la habían firmado diversas personalidades y se organizó a través del diario «El Alcázar», de Madrid.

Concretamente, su director, Antonio Gibello, fue el principal organizador de este homenaje al que asistieron más de doscientas personas, entre las que se encontraban Alfonso de Borbón y Dampierre, los ex-ministros Gonzalo Fernández de la Mora, Raimundo Fernández Cuesta, Joaquín Gutiérrez Cano, José Utrera Molina y Julio Rodríguez Martínez.

La comida tuvo lugar en el «Casino de Madrid», cuya sede estaba vigilada por miembros de «Fuerza Nueva» y «Guerrilleros de Cristo Rey» ya que también asistió a la comida Mariano Sánchez Covisa.

A los postres hizo uso de la palabra Antonio Gibello, para ofrecer el homenaje.

A continuación habló el responsable de los universitarios de «Fuerza Nueva».

Finalmente hizo uso de la palabra el embajador, quien recordó su venida a España, hace tres años, después del golpe militar que llevó a Pinochet al poder.

Se recibieron adhesiones de Blas Piñar, Sánchez Bella, Gregorio Marañón, alcalde de Madrid y de los generales Iniesta Cano, Pérez Viñeta, José Antonio Girón de Velasco, Iñigo de Oriol, etcétera.

SOLICITA UNA CALLE PARA EL POETA MIGUEL HERNANDEZ

Valencia (Cifra).—Una calle y si es posible un monumento, en memoria del poeta Miguel Hernández, solicita hoy al alcalde de Valencia el escritor y colaborador del diario «Levante», de esta capital, José López Salles.

La petición figura en una carta abierta dirigida al alcalde de la ciudad a través del citado periódico.

TRABAJOS DE CALIDAD

TALLERES GRAFICOS

DIARIO DE BURGOS
San Pedro de Cardeña 34
Teléfono 20 73 58

El secretario del Foreing Office subraya la conveniencia de ampliar el Mercado Común

Petróleo ruso a España y venezolano a Cuba en operación combinada

Bancos españoles quieren establecerse en Moscú

Luxemburgo (Efe).— «Necesitaremos reconciliar las demandas de los agricultores franceses e italianos con aquellas de los campesinos de España, Grecia y Portugal, sin hacer recaer el peso inaceptable de la operación sobre los contribuyentes y consumidores de la Comunidad Europea», dijo hoy, en el discurso que pronunció ante el Parlamento europeo, en Luxemburgo, el secretario del Foreing Office, Anthony Crosland, actualmente presidente del Consejo de ministros de la Comunidad Europea, haciendo referencia a las conveniencias de una ampliación del Mercado Común mediante el ingreso de otros países del continente.

«Decididamente, manifestó Crosland, la ampliación de la Comunidad absorberá mucho del tiempo y los esfuerzos de Europa en los meses y años por venir y será condición decisiva de su desarrollo, tanto en los aspectos internos como externos que para el resto del siglo representa su mayor prueba.

Respondiéndose asimismo a la pregunta del porqué de la ampliación, Crosland manifestó que era deseable, porque, sencillamente, los beneficios políticos de la ampliación superarían a todas las dificultades prácticas. «No me refiero solamente al acceso de poder que los nuevos miembros traerán al común consorcio de Europa; mucho más importante ha de ser la nueva fortaleza que la ampliación otorgará a la democracia europea, sosteniendo a incipientes democracias en la fase más crucial de su evolución. Y nosotros debemos protegerlas contra sus enemigos del interior y del exterior».

LA BANCA ESPAÑOLA QUIERE ABRIR OFICINAS EN MOSCU

Washington (Efe).— Bancos españoles están interesados en abrir oficinas en Moscú, para lo que han solicitado los permisos correspondientes a las autoridades soviéticas, según afirma hoy un diario norteamericano.

El «The Journal of Comerce», en una crónica de su corresponsal en Moscú, señala que Bancos españoles y japoneses han solicitado licencias para poder operar en la Unión Soviética y unirse así a los 24 Bancos extranjeros que ya operan en aquel país.

La información no revela los nombres de los Bancos españoles que han presentado la solicitud.

ESPAÑA RECIBIRA PETROLEO RUSO

La Habana (Efe).— El vicepresidente del Consejo de Estado de Cuba, Carlos Rafael Rodríguez, admitió ayer oficialmente que se está negociando una operación comercial mediante la cual España recibirá petróleo de la U.R.S.S. mientras que Cuba recibirá petróleo venezolano, en una típica operación triangular destinada a ahorrar gastos de transporte.

POSIBLE ENCARGO ARGENTINO

Buenos Aires (Efe).—Argentina podría encargar a España o Italia la construcción de varias fragatas para su Marina de guerra, si persisten las dificultades que aquejan a la industria naval británica, informó la revista «Panorama».

La Armada argentina había programado adquirir en Inglaterra de tres a seis fragatas de apoyo, cuya construcción debía realizarse por partes iguales en astilleros de los dos países. Pero el proyecto corre el riesgo de ser abandonado por los atrasos en las entregas y los mayores costos de la industria británica.

PROGRESA LA COOPERACION ENTRE TUNEZ Y ESPAÑA

Túnez (Efe).— En un comentario dedicado a la cooperación tunecino-española, el diario «Al Amal», de esta capital, destaca que las relaciones entre Tunicia y España no cesan de progresar y reforzarse en los terrenos político, económico y técnico y que no existe ningún problema entre los dos países.

AUDIENCIA DEL REY

(Viene de primera pág.)

púzcoa. El presidente de la comisión, Luis Jordana de Pozas, entregó a don Juan Carlos las conclusiones a las que ha llegado la comisión y pronunció unas palabras en las que agradeció el Real decreto-ley de 30 de Octubre pasado por el que se derogó el decreto de 23 de Junio de 1937, que puso término —dijo— "a una discriminación que era fuente de profundo descontento de la opinión pública en ambas provincias"

Se refirió a la tarea desarrollada por la comisión a lo largo de once meses y finalizó afirmando que "las conclusiones formuladas no afectan a las Leyes Fundamentales y podrían ponerse en vigor mediante Leyes ordinarias". Resaltó "la identificación que ha existido multisecularmente entre el Rey y las provincias vascongadas".

Tras estas palabras, el Rey mantuvo con los miembros de la comisión un cambio de impresiones, que el señor Jordana de Pozas calificó a "Cifra" como "muy abierto".

En ambas audiencias a las citadas comisiones estuvo presente el minstro de la Gobernación.

Durante la mañana el Rey Juan Carlos recibió también a una representación de la provincia de Alava. En esta audiencia y según se ha informado a "Cifra" el presidente de la Diputación de Alava, Manuel María Lejarreta Allende, invitó al Rey a visitar la provincia.

OTRAS AUDIENCIAS DEL REY

Madrid (Logos). — Durante la mañana de hoy, en el Palacio Real, han sido recibidas por S. M. el Rey las siguientes audiencias:

Ayuntamiento de Palencia, presidido por el alcalde don José María Garrachón Juárez y acompañado del gobernador civil de la provincia, don José María Rabanera y Ortiz de Zúñiga, y del ministro de la Gobernación, don Rodolfo Martín Villa.

Junta directiva de la Asociación española de Amigos de los Castillos, presidida por don Antonio del Rosal y Granda, marqués de Sales.

Embajador de Chile en Madrid y señora de Gorigoitia Herrera.

Señor Belisario Batancur, embajador de Colombia en Madrid.

Don Nuño Aguirre de Cárcer, embajador de España en Bruselas.

Don Luis Guillermo Perinat y Elio, marqués de Perinat, embajador de España en Londres.

Don Eleuterio González Zapatero, fiscal del Reino.

Don Salvador García de Bruneda y Ledesma, jefe de la representación consular y comercial de España en Budapest.

Señor Philippe Weck, presidente de la Unión de Bancos Suizos, con el director general, señor Guido Hanselmann y don Manuel Ortinez, representante en España de dicha Unión.

Don Martín Eyries Valmaseda.

Don Manuel Jiménez Quílez.

Don Serafín Becerra Lago.

Don José María Vallente Soriano.

Don Miguel Angel Alonso Samaniego, con su esposa e hijos.

Don Manuel Chacón Secos

«LUZ VERDE»

Madrid (Logos). — Tras la audiencia del Rey a la Comisión para el estudio de un régimen especial para las cuatro provincias catalanas ha quedado encendida la luz verde para la realización de las medidas propuestas en sus conclusiones, cuya rápida puesta en práctica ha sido encarecida por Su Majestad, don Juan Carlos, según fuentes competentes consultadas por «Logos».

EL GENERAL MILANS DEL BOSCH SE HA DIRIGIDO AL REY

Madrid. (De nuestra Redacción). — Jaime Milans del Bosch, general de división y jefe de la División Acorazada «Brunete número 1» de Madrid, ha dirigido un escrito en forma de carta al Rey don Juan Carlos, como jefe supremo de las Fuerzas Armadas, en las que se siente dolido por haber sido saltado en el escalafón tras el reciente ascenso a teniente general de su colega Antonio Ibáñez Freire, según el semanario «Cambio 16», tal como recoge hoy el diario de la misma empresa.

Milans del Bosch recordaba eneste escrito que el general Ibáñez Freire, nombrado recientemente director general de la Guardia Civil, le seguía en el escalafón.

En su escrito al Rey, el general Milans del Bosch aduce que está en posesión de la Medalla Militar individual.

Por su parte, «Diario 16» añade que según «fuentes competentes en materia militar, Milans del Bosch, considerado como del ala derechista del generalato, ascendió a general de división saltando siete puestos en el escalafón siendo entonces cuando «adelantó» al ahora ascendido teniente general Ibáñez Freire.

Los ascensos dentro del generalato se producen por elección entre el primer tercio de los generales en el escalafón».

Muchos seres humanos hermanos tuyos, que carecen de todo lo necesitan. Aplacando su hambre habrás cumplido una primordial obra de Caridad.

M.E.C.D. 2017

SE SUPRIME EL ALMUERZO

Por Angeles VILLARTA

NO han sido los dietéticos, esos señores que en estrecha colaboración con las básculas aterran a las señoras gruesas provistas de buen apetito, quienes han declarado la guerra al almurezo.

Al almuerzo, sí. A esa cosa que antes se hacía al mediodía y ahora poco antes de las tres de la tarde, y que en una época señaló el triunfo del cocido, lo mismo al pie de los andamios que en los comedores de las casas burguesas.

Consultados productores y oficinistas de la capital de un país vecino, el 50 por ciento ha contestado que para almorzar, con media hora de tiempo hay suficiente.

El otro 50 por ciento opinó que ni media hora ni cinco minutos, que lo que hay que hacer es suprimir el almuerzo.

La investigación no la ha efectuado ningún Gallup ni grande ni pequeño, sino la Cámara de Comercio, en la que, después de muchas preguntas y respuestas, han llegado a esta conclusión, que particularmente considero desastrosa: la comida de mediodía ha dejado de ser una institución formal.

Me desmoraliza pensar que de cada tres personas, solamente una considera el almuerzo una hora importante. Lo achaco a que, en las poblaciones grandes, las distancias hacen que mucha gente «no vaya a comer a casa», donde no solamente la comida se aderezaba o vigilaba con amor, sino que era el momento que se reúne la familia en una pausa entre dos afanes: el de la mañana y el de la tarde, en que cada uno cuenta sus cosas y se interesa por las de los demás, la hora familiar y grata en la que todos se congregan en una misma habitación y bajo una misma lámpara.

Los que han opinado en contra del almuerzo, sin esgrimir más razones que las puramente materiales, preguntan:

—¿Por qué vamos a perder dos horas entre las doce y las dos de la tarde?

En España, de haberse organizado la misma investigación, los partidarios de la supresión del almuerzo —si los hay, que lo ignoro— cambiarían el horario y preguntarían:

—¿Por qué vamos a perder dos horas entre las dos y las cuatro de la tarde?

No comprenden cómo se puede perder el tiempo comiendo y menos los hombres, que van al café y tienen su horita de tertulia o de partida.

—Si conseguimos que se suprima el almuerzo, los trabajadores podemos dejar nuestras ocupaciones a las cuatro y media de la tarde, en lugar de a las seis y media, y dispondremos de más tiempo libre.

La investigación fue ampliada con esta pregunta:

—¿Si suprime el almuerzo, qué piensa hacer cuando regrese a casa?

El 35 por ciento respondió:

—Algunas chapucillas.

El 25 por ciento:

—No pienso hacer nada.

El 40 por ciento:

—No lo sé.

Las mujeres tienen ideas más precisas de lo que harán cuando desaparezca la comida del mediodía: ocuparse de los chicos, de la casa, de las labores domésticas.

Todas las interrogadas manifestaron su deseo de vivir cerca del lugar donde trabajan, aunque la casa en la periferia sea más cómoda y tenga su pequeño jardín.

Alegan que si bien los transportes son seguros y nunca hay que esperar más de tres minutos en una parada, resultan caros y en trasladarse de un lugar a otro se pierde mucho tiempo.

Los grandes "ancianos" de nuestro siglo

EL DOCTOR TRUETA RASPALL, GENIO DE LA CIRUGIA ORTOPEDICA

☆ Sus métodos, iniciados en el Hospital General de Barcelona durante la contienda española, salvaron millares de vidas y evitaron muchas amputaciones de miembros

☆ Catedrático y doctor "honoris causa" de Oxford, muchas Universidades inglesas y el Ejército norteamericano lo propusieron candidato al Premio Nobel de Medicina

Por Luis MIRA IZQUIERDO

Una de las más ilustres figuras de la medicina contemporánea, de la que España es pródiga, es el doctor Josep Trueta Raspall. Insistamos en esa prodigalidad en la aportación española, porque muchas veces se nos ha acusado de no haber contribuido al desarrollo de la Ciencia y nada más falso que esa aseveración. Sin remontarnos a épocas pasadas, en las que España figuró a la cabeza de las ciencias náuticas, por citar sólo un ejemplo, ahora también, y a pesar de que no se destina a la investigación y a pagar al investigador de ciencia puras o aplicadas, todo lo que fuera de desear, España ha contribuído esencialmente al desarrollo de las ciencias, y muy especialmente de la Medicina en todas sus vertientes

MAESTRO DE MAESTROS

Josep Trueta, un barcelonés nacido en la barriada de Pogla Nou de la Ciudad Condal en 1901, ha sido un maestro de maestros en el terreno de la cirugía ortopédica y sus métodos, iniciados en la guerra española, cuando trabajaba en el Hospital General de Barcelona, adquirieron pronto renombre universal y fueron utilizadas por los aliados durante la guerra mundial, muy especialmente en Inglaterra, utilización que pudo salvar muchas vidas y evitar millares de amputaciones hasta entonces consideradas como el único remedio en numerosos casos de traumatología y heridas óseas. Ello le valió el llegar a ser el único profesor español, con cátedra en propiedad, de la Universidad de Oxford. Por Oxford desfilaron muchas personalidades literarias y científicas españolas, entre ellas don Salvador de Madariaga, íntimo amigo del doctor Trueta, pero eran pasadas más o menos temporales en el ámbito de conferenciantes, no de catedráticos propiamente dichos.

El doctor Trueta, cuya fama en Estados Unidos e Inglaterra es sólo una de las más extendida por el Mundo entero. es hijo y nieto de médicos. Como una reliquia conserva el título de uno de sus antepasados médicos, de ya hace casi dos siglos. Su madre y su abuelo fueron médicos también. Su vocación por la Medicina le viene, pues, de casta. Una recia casta catalana que, en lucha con una modestia pecuniaria y personal, llegó a alcanzar las más altas cimas de la cirugía ortopédica, hasta ser nombrado doctor «honoris causa» por la Universidad de Oxford y adquirir, por méritos propios, el sobrenombre del «genio de los huesos» y el tratamiento biológico de los mismos.

UNA BRILLANTE CARRERA

El doctor Trueta puede estar orgulloso de su brillante carrera profesional así como de sus antepasados. El título de su abuelo, al que nos hemos referido, está expedido por el Estudio General de Huesca, en 1870, a favor de don Antonio Trueta. José Antonio Trueta se graduó en Medicina en 1921 en la Universidad de Barcelona. Al año siguiente se doctoró en la Universidad de Madrid, única que a la sazón expedía títulos de doctor y pasó a formar parte del equipo quirúrgico del doctor don Manuel Corachan. Muchas veces este doctor que nos ocupa, que fue maestro de maestros, fue fiel a sus profesores y afirmó que, gracias a ellos, pudo llegar a donde llegó. Ese equipo funcionaba en el Hospital de la Santa Cruz y de San Pablo. En 1936, a la muerte del doctor Ribas y Ribas, ocupó [el] puesto. Durante nuestra contienda civil, el doctor Trueta Raspall tuvo ocasión, en el Hospital General de Barcelona, de poner en práctica, por la desgracia de muchos soldados, de iniciar sus nuevas técnicas operatorias, y ya le dieron tanta fama. En 1939, los ingleses, conocedores de los éxitos logrados por el doctor Trueta en muchas operaciones en casos traumatológicos, no sólo quirúrgicos sino potsoperatorios y de dislocaciones, nuestro torero Luis Miguel Dominguín fue tratado de una dislocación del hombro por el doctor Trueta— requirieron sus servicios para la curación de fracturas abiertas en los heridos en la guerra mundial. El doctor Trueta ya no volvería a España hasta 1966, después de permanecer 27 años en Inglaterra y de haber sido propuesto, en 1975, por sus méritos científicos por los contraídos al salvar tantas vidas y tantas amputaciones, por varias Universidades inglesas y americanas y por el propio Ejército americano, para que se le concediera el Premio Nobel de Medicina. Desde su llegada a Inglaterra, en 1939, el doctor Trueta trabaja incesantemente. Con tanto éxito en el tratamiento de los soldados heridos que en 1949, como premio a una labor incesante, el claustro de la Universidad de Oxford decide que no sea un «interino contratado», sino un verdadero catedrático de Ortopedia y Traumatología. Las guerras, ciertamente, son el mayor de los males, y no vamos a hacer aquí su apología. Pero evidente- Hoy no podríamos ir a las Américas en muy pocas horas si en las guerras, cuando no se escatima nada en pos de la victoria, no hubiera progresado rápidamente. de ellos se deriva, a veces algunos progresos. mente la aviación y en las salas dolorosas de los hospitales, aquí en España y luego en Inglaterra, pudo encontrar el doctor Trueta ocasiones numerosas de poner en práctica sus teorías y técnicas sobre ortopedia y traumatología. Los médicos españoles especialistas en alimentación tuvieron en el Madrid hambriento de nuestra guerra civil ocasión, acaso no luego aprovechada lo suficiente, de obtener enseñanzas sobre supervivencia con pocos alimentos, sobre el desarrollo de las técnicas en administración de vitaminas, sobre las consecuencias no siempre desfavorables, de pasar hambre. Es sabido que algunos enfermos del estómago mejoraron, e incluso llegaron a curarse del todo, por esa dieta forzosamente menguada que padecieron. Pero mejor será que no tengamos nunca ocasión de mejorar por tan cruentas experiencias.

El doctor Trueta, tanta era su fama, presidió en 1960, el Congreso Internacional de su especialidad, celebrado en Nueva York y en 1966 es promovido «doctor honoris causa» por la Universidad de Oxford. Entonces él afirmó, humildemente, que ya no tenía nada que hacer allí, frente a la opinión de sus discípulos, que no eran sólo alumnos sino ya médicos especialistas que tenían en el doctor Trueta un maestro singular. Durante sus años de vida en Inglaterra visitó muchas veces España. En 1966 vivió y vive, sea por muchos años, en España y visita Inglaterra. Se decidió a quedar en España, acompañado por su esposa, la admirable señora doña Amelia Llacuna, abnegada como todas las esposas de los médicos, con la que contrajo matrimonio en 1923 y de la que tuvo tres hijos. Por vivir en España sus hijas, el doctor decidió establecerse en España, como domicilio fijo, en la casa que posee en la Costa Brava. Pero el doctor sigue en sus trabajos, ahora no con la perentoriedad que la asistencia médica exige, sino recogiendo las experiencias de sus trabajos, en unos gruesos volimenes publicados con el título «La estructura del cuerpo humano, estudios sobre su desarrollo y decadencia». De este su libro fundamental ha dicho el doctor que no es una narración, sino una exposición de experimentos realizados a lo largo de su carrera. Una tarea que le valió ser nombrado miembro de honor de las más prestigiosas sociedades de Ortopedia y Traumatología del Mundo, que se diera su nombre a una Fundación de esta especialidad creada en Barcelona y que siga siendo, con carácter vitalicio, «profesor de mérito» de Oxford.

AFICIONES Y CONSEJOS DEL DOCTOR

El doctor Trueta es un hombre fornido y se conserva muy bien, aunque ya ha cumplido 75 años. En su juventud, fue un buen nadador y un atleta que fundó, con algunos amigos, un club atlético en su ciudad natal. Antes, fumaba, pero dejó de hacerlo hace veinticuatro años y dice que al dejar de fumar sintió felicidad. Fue el primero en señalar los peligros de la talidomida y considera que, como prueban las estadísticas, el tabaco es un tóxico casi tan peligroso como las drogas y que, fumar una cajetilla diaria puede dar lugar a tener un treinta y tres por ciento más de probabilidades de sufrir ataques cardíacos o pulmonares que los que no fuman. Fumar dos cajetillas es suicidarse lentamente Fumar cigarrillos es mucho más dañino que fumar en pipa o fumar puros. El papel del cigarrillo es tremendamente tóxico al ser quemado.

Durante una entrevista la interrumpió diciendo: «perdona tengo que andar». Andar es el mejor remedio para conservarse sano y para que nuestro esqueleto no degenere más o menos deprisa. Un esqueleto que es vital no sólo como soporte de todo nuestro cuerpo sino porque contribuye a fabricar nuestra sangre. Para mantenerse esbelto, es necesario andar mucho y, si es posible, deprisa rápido. No correr, pero no ir arrastrando los pies o a paso lento. El otro consejo del doctor es no dejar de trabajar. El trabajó tanto que «cansaba a sus ayudantes». Sobre el trabajar hasta la edd de la jubilación, afirma que después de jubilarse «puede trabajarse en lo que gusta, para lo que entonces no se tuvo tiempo» y no es más que una escapatoria, generalmente no cumplida. El doctor propone, que, como ahora la edad vital media se ha elevado a los 75 años, las jubilaciones se retrasan. Si no es así, dentro de poco el Mundo estará poblado principalmente por personas inactivas, niños y ancianos, sobre cuyas necesidades será difícil que puedan ser cubiertas por los hombres en edad verdaderamente activa, productora, que va desde los veinticinco a los cuarenta y cinco años. La vida media del hombre ha aumentado tanto, y probablemente seguirá aumentando, que un número excesivo de pensionismo no podrá ser sostenido por los productores. Ya lo sabe el doctor: andar, no fumar, por supuesto no abusar del alcohol y andar todo lo que se pueda El mejor coche es el de San Fernando: unas veces a pie y otras andando». (FIEL, Servicios Especiales de EFE)

A INDUSTRIAS BUENAS, MEJORES IMPRESOS

CONFECCIONAMOS

Revistas, catálogos, folletos, memorias, impresos comerciales, de propaganda, de oficina, de obra, etc.

TRABAJAMOS

Offset - Tipografía - Fotograbado

Presupuestos y encargos en:
PAPELERIA TAGRA

San Pedro de Cardeña, 34
Teléfono 207358
BURGOS

Vitoria, 3
Apartado 6
Teléfono 20..2

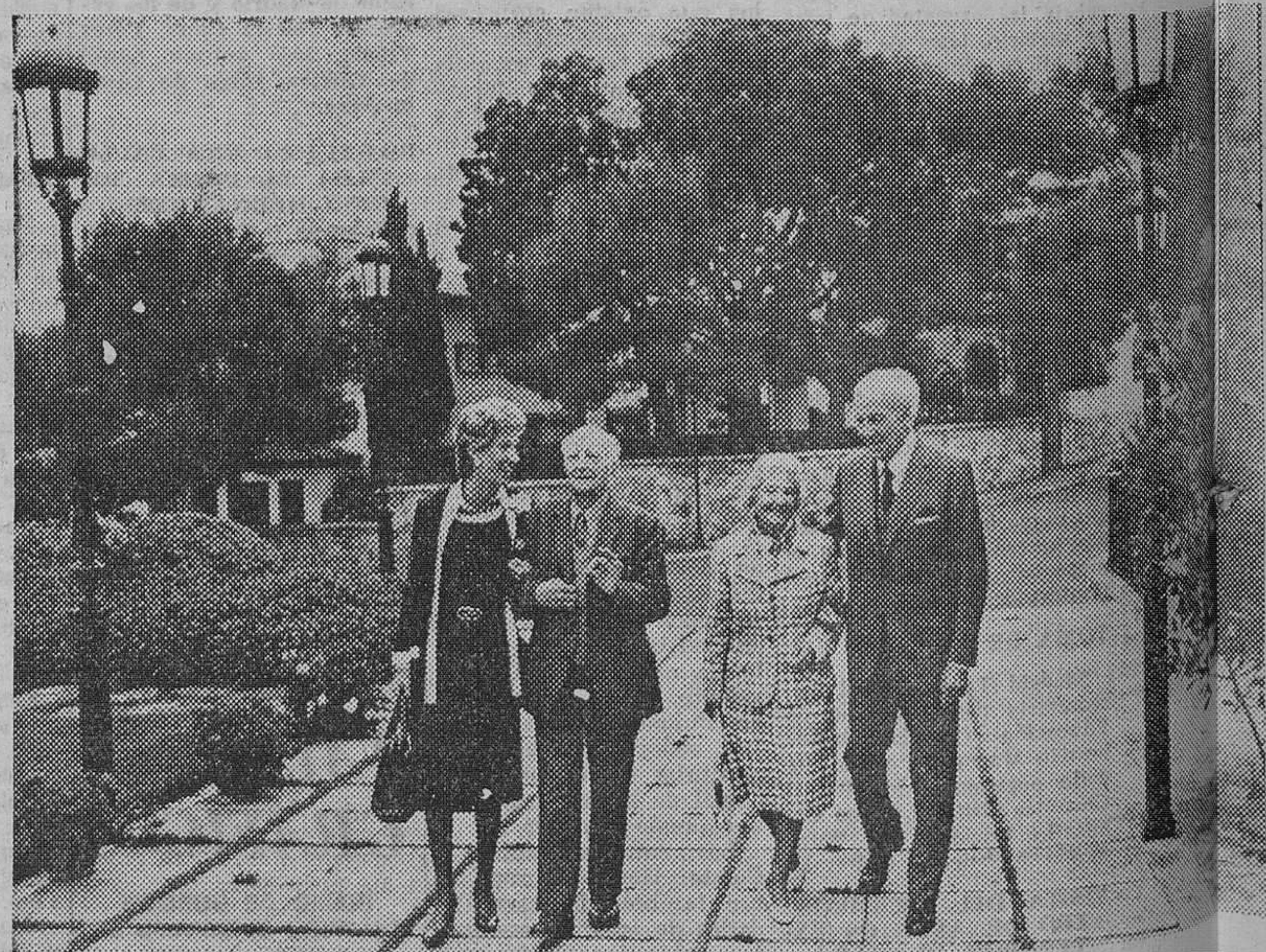

El doctor Trueta y don Salvador de Madariaga, paseando por S'Agaró con sus respectivas esposas. — (Foto EFE)

A la derecha, el doctor Trueta, al recibir en Barcelona el Premio Virgili, por su destacada labor científica (Foto EFE)

LOS CIENTIFICOS, EN UN EMPEÑO A FONDO POR SALVAR LOS MEJORES JAMONES

■ En los EE.UU. aunque no padecen la enfermedad la investigan en una isla

■ La peste porcina africana origina pérdidas económicas incalculables en España

Por Antonio M. YAGÜE

Desde la primavera de 1960, año en que la peste porcina africana irrumpió en nuestro país, procedente de Portugal donde ya había hecho su aparición en 1957, la peste africana continúa siendo incurable, sigue siendo mortal en casi el cien por cien de los casos. Actualmente las muertes de cerdos por esta enfermedad son muy pocas si se compara con ese millón de reses que tuvieron que ser sacrificadas en la Península durante los cuatro primeros años de la década de los sesenta; oleada de muertes por la que el Estado tuvo que pagar más de seiscientos millones en concepto de indemnización. Hoy, todavía a la espera de una vacuna que combata esta enfermedad, los brotes son rápidamente cortados sin que exista otra manera de hacerlo que el sacrificio de los animales afectados.

UNA ENFERMEDAD MORTAL PERO QUE NO ATACA AL HOMBRE

Poco se ha adelantado respecto a esta enfermedad desde los años sesenta, cuando no existía ningún tratamiento específico, ni preventivo, ni curativo. Comenzaron a hacerse investigaciones en todos los países afectados que sólo son Portugal, España y algunos de Africa de donde procede, pues los severos controles y las fuertes medidas de seguridad por parte de todos los países de Europa y América, han cerrado el paso a la peste africana más allá de los Pirineos y al otro lado del Atlántico. El sacrificio y la posterior calcinación continúa siendo la única manera de combatirla. En Portugal, se llegó a obtener una vacuna, pero sus resultados fueon catastróficos: morían todos los cerdos vacunados, aunque no estuviesen contagiados.

Según veterinarios, médicos e investigadores, la carne de cerdos infectados de peste porcina, no ataca al hombre, como ocurre con otras enfermedades del cerdo, y puede ser utilizada para la elaboración de embutidos cocidos jamón cocido o para jabones.

PERDIDAS INCALCULABLES

Además de las fuertes indemnizaciones que el Estado abonó la pasada década por la gran cantidad de cerdos muertos por la peste africana, son incalculables las pérdidas ocasionadas por esta enfermedad: falta de aprovechamiento de pastos y manoteras y el cierre de las fronteras a todos los productos derivados del cerdo, son las principales.

Por otro, la movilidad del ganado se hace muy difícil y éste queda expuesto al sacrificio al menor síntoma de enfermedad, dado que el virus que la causa se propaga de una manera asombrosa.

EL MAS FAMOSO DE LOS JAMONES —EL DE «JABUGO»— POR LAS NUBES Y EN PELIGRO DE EXTINCION

El jamón de «Jabugo», el único de los jamones con denominación de origen, corre peligro de extinguirse. Del millón y pico de cerdos sacrificados el pasado año en España —según estadísticas recientes— no llega a 75.000 los de raza ibérica. Si de esta cifra descontamos los de pertenencia dudosa a esta raza y los que no se alimentan con bellotas, el número de cerdos de los que procede el jamón de «Jabugo», queda muy reducido. Las cocinas más exquisitas, los más selectos paladares pueden empezar a preocuparse, el mejor jamón de España el de la pata negra, pierde existencias de manera progresiva. El jamón de estos cerdos puede desaparecer en los próximos años. Por culpa de la peste africana cada vez hay menos cerdos en la Sierra de Huelva. De allí salen cada año medio millón de piezas, aunque no todas son del auténtico jamón, del codiciado por el que se paga desde setecientas pesetas el kilo, hasta dos mil en los «mercados» de San Sebastián, Madrid y Barcelona, principales consumidoras del cerdo ibérico.

También aquí hay picaresca y sólo los entendidos saben diferenciar a veces los auténticos jamones de «Jabugo» de cerdo ibérico, de los que no lo son aunque lo parezcan, al haberles pintado o ahumado las pezuñas de negro, para que parezcan «morenos». También la exportación de estos jamones está prohibida desde hace unos quince años.

CONTINUAN LAS INVESTIGACIONES

Tal es la situación del cerdo en España, mientras los investigadores trabajan en la búsqueda de una vacuna que termine con esta enfermedad. En el Instituto de Microbiología «Jaime Ferrán» del Consejo Superior de Investigaciones Científicas, un equipo dirigido por el doctor García Gancedo está llevando a cabo una serie de estudios sobre el virus de la peste porcina africana.

—Es una enfermedad que preocupa mucho a todo el mundo y principalmente a España, que es quien la padece —nos explica el doctor García Gancedo—. De manera paralela a nosotros también trabajan sobre ellos los equipos de los profesores Botija y Viñuela, aunque ellos realizan estudios de distinto tipo. La FAO se ha preocupado mucho; ha dado dinero para investigación y constantemente vienen investigadores del extranjero para ver cómo llevamos nuestras investigaciones. A ellos también les preocupa aunque no la sufran por ahora

(Pasa a la página siguiente)

M.E.C.D. 2017

«Nuestra situación es tremendamente crítica» afirma el presidente del Consejo general de Farmacéuticos

Análisis de la problemática del sector

Madrid (Logos). — «Creo que ya es hora de que la Administración nos escuche. Nuestra situación es tremendamente crítica. La opinión de la calle es que los farmacéuticos son multimillonarios o algo parecido, pero no es verdad», ha manifestado el presidente del Consejo general de Colegios farmacéuticos, don Ernesto Marcos Cañizares.

En relación con la problemática de los márgenes comerciales de los productos farmacéuticos, el presidente del Consejo general dijo que dichos márgenes están regulados por una Orden Ministerial de 1964 y que desde dicho año hasta este momento la revisión de estos márgenes ha sido pedida a la Administración cinco o seis veces, sin que hasta ahora se haya obtenido una satisfactoria solución al problema. «Esta desfavorable situación —dice el señor Marcos Cañizares— afecta a catorce mil farmacéuticos en todo el país. El sesenta por ciento de las farmacias españolas tienen un beneficio líquido mensual inferior a las treinta mil pesetas. También es cierto que algunos establecimientos farmacéuticos obtienen cuantiosos beneficios, que en casos excepcionales se elevan a quinientas mil pesetas al mes. Sin embargo, se trata de verdaderas excepciones entre la generalidad de las farmacias españolas».

Según el presidente del Consejo general de Colegios farmacéuticos, no parece posible la revisión de los actuales márgenes comerciales mientras persista una situación de congelación general de los precios. Los actuales márgenes de los productos farmacéuticos son de un treinta por ciento en los productos cuyo precio alcanza hasta las 50 pesetas, de un veinte por ciento cuando el coste es de 50 a quinientas, y de un quince por ciento cuando el producto en cuestión supera las quinientas pesetas de precio.

Según el señor Marco Zañizares, la aportación media que el conjunto de las formacias españolas hace a la Seguridad Social es de 7,5 por ciento de la dispensación social de las mismas. Concretamente en 1976 fueron aportados por este concepto a la Seguridad Social seis mil millones de pesetas. El volumen de aportaciones en años anteriores ha sido semejante a dicha cifra.

HOY, CONSEJO DE MINISTROS

Ayer se reunieron los subsecretarios y la Comisión para Asuntos Militares

Madrid (Cifra). — Pasadas las diez de la mañana comenzó en la antigua sede de la Presidencia del Gobierno la reunión de subsecretarios, para preparar el Consejo de ministros que se celebrará mañana, por vez primera, en el palacio de la Moncloa.

Presidió la reunión el titular de la misma y el ministro de la Presidencia, Alfonso Osorio.

COMISION DELEGADA PARA ASUNTOS MILITARES

Madrid (Logos). — La Comisión delegada del Gobierno para Asuntos Militares se ha reunido en la tarde de hoy, en el palacio de la Moncloa, bajo la presidencia de don Adolfo Suárez, presidente del Gobierno.

La Comisión, que estudió problemas de su competencia, está integrada por el vicepresidente primero del Gobierno, teniente general don Manuel Gutiérrez Mellado, así como por los ministros del Ejército, de Marina y del Aire, y los titulares de los departamentos de Justicia, Hacienda y Gobernación.

ANTE EL CONSEJO DE MINISTROS

Madrid (Cifra). — Parece poco probable la autorización de la «ikurriña» en el Consejo de mañana, ya que esta medida, en forma de disposición, podría ser adoptada en cualquier momento por el ministro de la Gobernación.

La autorización de la «ikurriña» parecía ser una de las medidas importantes que se adoptarán en el Consejo de ministros de mañana, que podría aprobar diversos nom bramientos militares y examinar un amplio informe sobre la situación actual en el país vasco.

Por otra parte, el Consejo de ministros podría conocer mañana un borrador detallado sobre normativa electoral, elaborado por diversos departamentos ministeriales.

En otro orden de cosas, la agencia «Cifra» ha podido confirmar que a propuesta del ministro de Hacienda se podría aprobar la creación de la subdirección general de Control Financiero y Estadístico, dependiente de la Dirección general de Política Financiera.

Asimismo, también se aprobaría en el Consejo una modificación del reglamento interior vigente para corredores de Comercio.

Finalmente, fuentes allegadas a los Ministerios de Industria y Comercio estiman probable que se aprueben algunos nuevos nombramientos. Con referencia al último departamento citado, se cree que posiblemente el Consejo de ministros aprobaría el nombramiento de los directores generales de Política Comercial y Transacciones Exteriores.

LA DESAPARICION DEL «MOVIMIENTO»

Madrid (De nuestra Redacción). — El rumor esta tarde en Madrid consistía en que posiblemente mañana el Consejo de ministros pudiera decidir la desaparición de la Secretaría general del Movimiento, organismo por otra parte que necesariamente, más tarde o más pronto, ha de dar paso a las exigencias de la Ley de Reforma Política. De todas formas, tras muy diversas consultas verificadas esta misma tarde no parece que la inminencia sea tal que la disposición anuladora vaya a salir del Consejo de mañana.

Se indica en despachos de la propia Secretaría general que «el tema está maduro», que «el estudio está prácticamente concluído», pero se indica también que la disposición legal correspondiente puede llegar «dentro del presente mes, pero no esta semana».

Como se recordará la desaparición del aparato monopolizador de la política conocido como Movimiento, era una de las condiciones que la oposición democrática exigía para llegar a unas negociaciones con el Gobierno y tras la aprobación de la Ley de la Reforma Política esa exigencia es también un imperativo del pluralismo político que implica una democracia. Se tiene la impresión además de que el Gobierno Suárez en este punto menos que en cualquier otro, no ha de avenirse a suprimir el aparato del Movimiento dando la impresión de que lo hace por exigencias de la oposición, cuando la baza es suya y está implícita en su propia reforma. Sería ceder una buena baza a sus oponentes. Si ha podido suprimir las jurisdicciones especiales también es el Gobierno quien decidirá el borrón y cuenta nueva con el desmontaje del Movimiento.

Pero el momento no parece que sea el Consejo de ministros de mañana, que seguirá adelante con la reorganización superior de las Fuerzas Armadas entre otros importantes asuntos. Y ello porque en las Cortes se discute ahora la reforma básica sindical, y el Gobierno no puede caer en la trampa de enconar unas discusiones con un elemento «crispante».

NOTA SOBRE LA PROYECTADA CONCENTRACION DE ECHARRI - ARANAZ

Madrid (Logos). — En relación con la convocatoria de una reunión pública en Echarri-Aranaz (Navarra) el próximo domingo día 16, el Ministerio de la Gobernación publica una nota en la que tras diversas consideraciones ratifica lo dispuesto por el Gobierno Civil de Navarra y prohibe el acto a celebrar, expresando las razones que determinan tal decisión.

Por otra parte, el Ministerio de la Gobernación hace constar que el titular del Departamento, previa reunión con los gobernadores civiles y presidentes de las Diputaciones de las mismas, se desplazará a Navarra y Alava al objeto de reunirse con los alcaldes de Navarra en Pamplona y con los de las otras tres provincias en Vitoria para tratar de las materias suscitadas y de cualesquiera otras que puedan plantearse, así como exponer los criterios del Gobierno respecto a los problemas específicos que puedan afectar a dichas provincias.

Que tu calle sea la más limpia: Un objetivo ciudadano de todos

ESCUELA DOMINICAL

El próximo domingo, comenzará en la calle de San Lorenzo número 33, segundo piso, de 5 a 7 de la tarde, las clases gratuitas de cultura general, corte y confección y religión, para cuantas señoras y señoritas deseen asistir.

AYUNTAMIENTO DE BURGOS

ANUNCIO

Hasta el día 27 de Enero de 1977, a las doce horas podrán presentarse en el Negociado de Contratación de la Secretaría General de este Ayuntamiento, proposiciones para tomar parte en el concurso para la adquisición de un vehículo todo terreno, doble cabina, con destino al Servicio de Aguas Municipal, significándose que la apertura de plicas tendrá lugar en el Salón de Sesiones de la Casa Consistorial, a las doce horas del día 28 de Enero de 1977.

El tipo de licitación ascienda a la cantidad de 490.000 pesetas.

El pliego de condiciones se halla de manifiesto en dicha dependencia municipal.

Burgos, 12 de Enero de 1977.

EL ALCALDE,
P. D.
El Teniente de Alcalde,
Ilegible

LOS CIENTIFICOS...

(Viene de la página anterior)

y tengan que investigar fuera del país, en una isla como Estados Unidos, porque en las ciudades está prohibido investigar sobre este virus, puesto que se propaga con una facilidad espantosa. Aquí no hay ningún peligro de que se propague porque trabajamos en laboratorios y el virus no tiene contacto con el exterior, pero los investigadores que lo hacen directamente sobre los cerdos, tienen que observar unas fuertes medidas de seguridad: trajes especiales, duchas antes de salir...

«ES UN VIRUS MUY DIFICIL DE ESTUDIAR Y COMBATIR»

El doctor García Gancedo y la doctora Gil Fernández, que forma parte de su equipo, conocen la magnitud del problema y me explican los estudios que están realizando:

—El principal problema de siempre ha sido el diagnóstico de laboratorio, porque es un virus que no produce anticuerpos. No hay una vacuna eficaz todavía. Se trata de un virus muy poco conocido y muy difícil de estudiar por su constitución y forma de actuar. Hoy ya conocemos la composición química de este virus y estamos tratando de ver si existe lo que se llama el fenómeno de interferencia, es decir, a una célula o tejido se le infecta un virus, que no puede productir ningún efecto o que por el contrario lo puede destruir; cogemos otro diferente, lo inoculamos y si no hay interferencia produce enfermedad o se puede quedar bloqueado que es lo que nosotros perseguimos. Es muy difícil buscar ese virus análogo para inocularlo, porque el virus que causa la peste africana es un virus no definido, que no produce efectos citoplásticos en las células y que es muy difícil de cultivar...

HACEMOS LO QUE PODEMOS, PERO DE MOMENTO...

Llevan ya mucho tiempo con sus estudios y «mientras podamos trabajar seguiremos» —nos dicen—, y realizamos estos estudios —que resultan caros y no disponemos precisamente de mucho dinero— lo mejor que podemos. Descubrir la vacuna que curase esta enfermedad, sería algo extraordinario porque el problema es gravísimo. Es posible que esto se consiga, pero de momento... con el estado de conocimiento que hay, ahora no.

LE PROPONEMOS FORMAR PARTE DEL EQUIPO DEL BANCO DE BILBAO

El cargo para el que hoy solicitamos es el de

AUXILIAR ADMINISTRATIVO

(1 PLAZA)

El candidato seleccionado pasará un mes en uno de nuestros Bancos Piloto, para recibir una información inicial.

El adiestramiento posterior corre a cargo del propio Banco de Bilbao, a través del Banco y creados por nuestro Servicio de Formación Profesional.

Posibilidades de ascenso a Oficial de 1.ª y 2.ª a través de la participación en los concursos-oposición que se efectúan dentro del mismo Banco, ofreciéndose asimismo la posibilidad de concursar a otros cargos superiores.

Edad mínima: 16 años.

El seleccionado percibirá un sueldo anual de 253.479 pesetas, oficialmente reglamentado en la Banca privada.

Deberá presentar una solicitud, que puede recoger en el Banco de Bilbao, acompañada de partida de nacimiento o Libro de Familia y dos fotografías tamaño carnet.

BANCO DE BILBAO

RECOGIDA DE SOLICITUDES:
En cualquier Sucursal del Banco de Bilbao.

ENTREGA DE SOLICITUDES Y DOCUMENTACION:
BANCO DE BILBAO, LERMA.

FECHA LIMITE DE ADMISION:
13 de Febrero de 1977.

ENCARGADO DE MOSTRADOR

CON EXPERIENCIA DE RESTAURANTE

SE PRECISA EN

CAFETERIA ISLA

INTERESADOS DIRIGIRSE A LA CAFETERIA DE 2 A 4 DE LA TARDE

SEAF/PPO 1050

AUXILIAR ADMINISTRATIVO

EDAD ENTRE 16 Y 18 AÑOS
CON DOMINIO DE MECANOGRAFIA

Precisa

IMPORTANTE EMPRESA DE BURGOS

Interesados escribir de puño y letra detallando estudios y resto datos a D. José Usabiaga. Calle Madrid, 5-4.º Izda.

SEAF/PPO. 1.041

M.E.C.D. 2017

Carter, instalado frente a la Casa Blanca, comienza a actuar como presidente

Nueva negativa del Congreso a aprobar fondos para investigar las muertes de Kennedy y Luther King

Washington (Efe). — El presidente electo norteamericano, Jimmy Carter, llegó ayer a Washington para ultimar los preparativos de su toma de posesión presidencial el 20 de Enero y para tratar telefónicamente con los principales dirigentes del mundo occidental y Japón la situación económica internacional.

Carter se instaló frente a la Casa Blanca, en la residencia de «Blair House», desde donde llamó a los primeros ministros de Gran Bretaña y Japón y al presidente francés, para hablar sobre las dificultades económicas internacionales.

Carter, que también preparaba una conversación telefónica con el canciller alemán Schmidt, y que al parecer no se efectuó espera asistir a una conferencia cumbre económica la primavera próxima.

SE PROPONE NORMALIZAR LAS RELACIONES CON CUBA

Washington (Efe). — El próximo secretario de Estado norteamericano Vance anunció ayer, ante el Comité de Relaciones Exteriores del Senado que estudia su confirmación como secretario de Estado, que el Gobierno de Carter se propone normalizar las relaciones de Estados Unidos con Cuba, rotas a principios de los años 60, cuando el régimen de Castro se declaró socialista y el Gobierno norteamericano impuso un embargo comercial a La Habana.

Vance reconoció que el bloqueo comercial norteamericano contra Cuba «había sido un fracaso».

NEGATIVA DEL CONGRESO

Washington (Efe). — Por segunda vez en una semana, el Congreso norteamericano se negó ayer a considerar una propuesta de aprobar fondos para un Comité que investiga las muertes del presidente Kennedy y del líder negro Martín Luther King.

El Comité denominado «electo de asesinatos» creado por la anterior legislatura, ve así comprometido su futuro a los tres meses de iniciar sus investigaciones.

El Comité de asesinatos cesó sus actividades el pasado 3 de Enero y no podrá reanudar sus investigaciones hasta que el pleno de la Cámara apruebe un nuevo presupuesto de trece millones de dólares.

La actitud del pleno se debe a la hostilidad que ha despertado en ciertos medios del Congreso el equipo de investigadores del Comité «selecto de asesinatos», que dictaminó hace una semana que existen indicios de cospiración en los asesinatos de Kennedy y Martín Luther King.

Entierro del joven Juan Manuel Iglesias

Han cesado los paros laborales que se registraron en Vizcaya

Sestao (Cifra). — Esta mañana han recibido cristiana sepultura en el cementerio municipal de Sestao los restos mortales de Juan Manuel Iglesias Sánchez fallecido el pasado domingo en Sestao.

Asistieron sus padres, algunos familiares y un reducido grupo de amigos. El féretro estaba cubierto por unas veinte coronas de flores que fueron donadas por diversas asociaciones de familia, grupos políticos y sindicales y trabajadores de varias empresas.

CESAN LOS PAROS LABORALES

Bilbao (Logos).— Han cesado por completo los paros laborales que se produjeron ayer y anteayer, motivados por la muerte en Sestao del joven Juan Manuel Iglesias, fallecido el pasado domingo a causa de una insuficiencia cardiovascular cuando se alejaba de una manifestación proamnistía celebrada en dicha localidad vizcaína.

En cuanto a otros conflictos, cabe indicar que en Tarabusi, S. A., Echevarría y Pesqueros de Ondárroa, persiste la anormalidad, según fuentes sindicales.

FUNERAL EN SAN SEBASTIAN

San Sebastián (Logos). En la iglesia del Buen Pastor se ha celebrado un funeral por el alma de Juan Manuel Iglesias Sánchez, muerto el pasado domingo en el transcurso de una manifestación pro-amnistía en Sestao. La misa fue celebrada por el Padre Alfredo Tamayo, de la Compañía de Jesús y acudieron numerosos donostiarras.

Poco antes de que comenzase el funeral alrededor de la iglesia del Buen Pastor, se encontraban fuertes contingentes de policía con medios antidisturbios, que permanecieron en actitud de vigilancia. El acto transcurrió en absoluto orden y al final del mismo una joven leyó un comunicado en euskera que otro señor tradujo en castellano, en el que se hablaba de diversos actos y manifestaciones populares que se habían realizado en Euskadi en petición de una amnistía total y bajo el lema «En Navidad todos en casa». Por último se indicó que la comisión pro amnistía de Guipúzcoa continuará en su lucha hasta que no exista un preso vasco en la cárcel.

La intervención se escuchó en absoluto silencio y una vez concluída la lectura los asistentes prorrumpieron en aplausos y abandonaron en perfecto orden el templo. Sobre las ocho y cuarto de la noche por el centro de la ciudad se han producido algunos incidentes.

BRU se pone en su lugar.

En esa hora de la sobremesa, cuando lo que apetece es quedarse tranquilamente viendo la «tele», entonces Ud. tiene que irse a lavar los platos. Pero este es un problema que ya está resuelto.

En ese momento BRU se pone en su lugar con el lavavajillas BRU, capaz de lavar todos los platos que Ud. quiera.

BRU

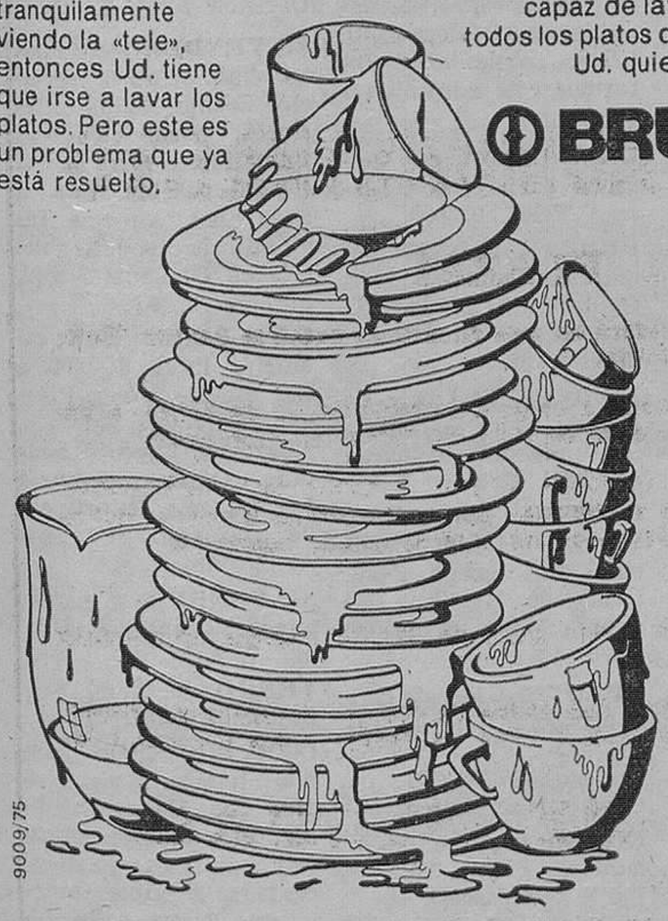

9009/75

Battaner

C/ Moneda, 11 – BURGOS

MUNDO LABORAL

Madrid (Cifra). — Más de siete mil sentencias ha dictado el Tribunal Central de Trabajo en 1976 y cerca de seis mil en 1975, según la memoria de dicho organismo correspondiente al último año citado, que su presidente, Manuel Alonso Olea, ha entregado a mediodía de hoy al ministro de Trabajo, Alvaro Rengifo.

El señor Olea felicitó al ministro el nuevo año y dijo que la jurisdicción de trabajo garantiza el impartimiento de justicia por un procedimiento ágil.

El ministro departió con el presidente y los magistrados de dicho Tribunal, que estuvieron acompañados del director general de Jurisdicción del Trabajo, señor Martínez Emperador, les agradeció su visita y destacó la importancia de la Jurisdicción del Trabajo como poder judicial plenamente independiente en esta delicada etapa de cambio político y transformación socioeconómica.

SITUACION LABORAL EN ALAVA

Vitoria (Logos). — Continúan los paros en algunas empresas alavesas en apoyo a las negociaciones para renovación de convenios colectivos. En Llodio se mantiene el de 400 obreros de «Industrial plástico y metalúrgica».

En la capital se ha iniciado el paro en la industria «Garay Arregui», de ferretería, con una plantilla de 80 trabajadores, aunque se ha acordado firmar el convenio mañana.

En «Explosivos Alaveses», 74 trabajadores, de una plantilla de 175 han adoptado la postura de paro como protesta porque la representación económica no reconoce la comisión negociadora del convenio, nombrada en asamblea por los trabajadores.

La misma razón motivó el paro en la entidad «Gairu» que cuenta con 240 obreros, quienes deberán incorporarse mañana a sus puestos, una vez terminado el período de suspensión de empleo y sueldo. En la misma situación se encuentra la empresa «Loramendi», de fundición. De los 37 trabajadores de la plantilla, 25 se declararon en paro.

ORDENANZA LABORAL

Madrid (Logos). — No ha habido acuerdo en las reuniones que con vistas a la elaboración de un nuevo anteproyecto de ordenanza laboral para los empleados de los pasantes de Bolsa y corredores de Comercio, según fuentes sindicales.

La representación social considera regresiva la propuesta de la parte económica, en cuanto considera que se fundamenta en situaciones anteriores al decreto del Ministerio de Hacienda del año 1950 por el que se venían regulando.

En vista de la situación la presidencia del sindicato ha acordado que ambas representaciones presentarán los correspondientes informes en que apoyan sus pretensiones.

CONTINUA EL CONFLICTO PESQUERO EN ALMERIA

Almería (Logos). — El conflicto pesquero almeriense continúa en punto muerto, ante la negativa de los pescadores de aceptar cualquiera de las múltiples fórmulas que se van proponiendo para la solución del problema. Este conflicto no es de carácter laboral, ya que la asamblea de trabajadores no solicita reivindicación alguna de tipo salarial o de condiciones de trabajo, sino que sólo imponer como patrón mayor de la Cofradía a Juan Carmona.

COMISION DE PESCADORES A MADRID

Ha salido hacia Madrid una comisión representativa de los pescadores que se mantienen en huelga desde hace unos veinte días. Su propósito es entrevistarse, si es posible, con el presidente del Gobierno y con representantes de los medios informativos de la capital de España.

Por otra parte, el plazo fijado por los armadores para desenrolar a los trabajadores si no se incorporaban hoy a sus barcos, ha sido aplazado en cuarenta y ocho horas a petición del comandante militar de Marina, con quien aquellos mantuvieron una entrevista.

La asamblea de pescadores, reunida esta tarde, ha nombrado una terna de la cual pudiera elegirse el nuevo patrón mayor de la Cofradía, para proponerla a los armadores, dada la aparente buena voluntad de estos últimos en aceptar por fin a un pescador como patrón mayor.

MUSICOS EN PARO

Madrid (Logos). — Un 80 por 100 de los músicos que residen en Madrid se encuentran actualmente en paro, según se ha puesto de manifiesto en el curso de una rueda de Prensa celebrada esta tarde.

Representantes de los músicos en paro han señalado también que esta mañana han celebrado una asamblea a la que han asistido ochocientos músicos aproximadamente, y en el curso de la cual ha sido ratificado el acuerdo de formar un sindicato unitario de trabajadores de la música. Informaron también de que ayer fue presentada una solicitud al ministro de Trabajo para que reciba a una comisión de los músicos madrileños con el objeto de estudiar los principales problemas que les afectan. Entre éstos el más importante es que hasta los noventa días de iniciarse el paro, no perciben el correspondiente subsidio laboral.

El problema afecta al 80 por 100 de los aproximadamente tres mil cantantes e instrumentistas de Madrid.

Suben los sueldos de los procuradores

Cobrarán mensualmente 35.000 pesetas

Madrid (Cifra).— Cinco mil pesetas han subido los sueldos de los procuradores en Cortes, según un acuerdo adoptado recientemente.

En consecuencia las percepciones de los procuradores quedan quedan establecidas en las siguientes cuantías: mensualidad, 35.000 pesetas; dietas por asistencia a cada sesión por los procuradores residentes en provincias, 2.750 pesetas; para los residentes en Madrid 1 000.

Independientemente los procuradores gozan de pase libre en los ferrocarriles españoles y en las líneas aéreas o marítimas. Las percepciones, según se especifica en el reglamento vigente son irrenunciables, irretenibles y exentas a efectos fiscales.

El sueldo de procurador era de 30.000 pesetas en 1976 y de 20.000 en 1975.

Lea Vd. siempre

DIARIO DE BURGOS

Los extranjeros desinvierten en la Bolsa

Madrid (Cifra). — Las compras de valores por extranjeros en la Bolsa de Madrid alcanzaron un total de 107 millones de pesetas en nominal y 302 millones en efectivo, durante el pasado mes de Diciembre.

Cabe señalar que el volumen de las compras fue netamente inferior al de las ventas, que fueron de 164 millones de pesetas en nominal y 452 millones en efectivo, durante el mismo período de tiempo.

La mayor parte de las transacciones efectuadas por personas físicas o jurídicas extranjeras correspondió a los valores bancarios, en compras de 58 millones de pesetas nominales (225 millones en efectivo) y ventas de 119 millones nominales (285 millones en efectivo).

✝

EL SEÑOR

DON CLODOALDO MARTINEZ BENITO

(TENIENTE DEL CUERPO DE MUTILADOS)

Ha fallecido en el día de hoy, a los 61 años de edad, habiendo recibido los Santos Sacramentos y la Bendición de Su Santidad

Q. E. P. D.

Su apenada esposa, doña María-Concepción González Benito; hijas, Valeriana, Nuria y Beatriz; hermanos, don Emilio, doña Emilia, don Justino y doña Carmen; hermanos políticos, sobrinos, primos y demás familia

RUEGAN UNA ORACION POR SU ALMA

Las honras fúnebres y funeral se celebrarán en la capilla del HOSPITAL MILITAR, MAÑANA, VIERNES, a las DIEZ Y MEDIA, acto seguido la conducción del cadáver al cementerio de San José.

Casa doliente: Vitoria, 53.

Burgos, 13 de Enero de 1977

Servicios Fúnebres "La Cruz"

M.E.C.D. 2017

anuncios por PALABRAS

Estos anuncios se reciben en nuestra Administración (Calle San Pedro Cardeña, 34, teléfono 207148) y Delegación (Vitoria, 13), de NUEVE Y MEDIA de la mañana a UNA de la tarde y de CUATRO A SEIS de la tarde, así como en todas las Agencias de Publicidad. — PRECIO: Cuarenta y cinco pesetas hasta diez palabras. Cada palabra más, cuatro cincuenta pesetas.

Alquileres

SE ALQUILA lonja primer piso, céntrica. San Pablo, propia negocio u oficina. Informes, de 9 a 11,30, mañanas. Teléfono 223961.

ALQUILO piso a estudiantes. Reyes Católicos. Teléfono 228175.

SE NECESITA buhardilla en alquiler para dos estudiantes. Avisar mañanas Telf. 228413.

ALQUILO piso San Pedro y San Felices, 4-1.º

ALQUILO PISO amueblado, calefacción central, cuatro habitaciones grandísimas y servicios, muebles nuevos: lavadora, lavavajillas, etc. Agencia Inmobiliaria Ritort, calle Héroes División Azul, núm. 3, 4.º

ALQUILO PISO amueblado, calefacción central, en C/. Vitoria, 142, 8.º A. Razón: Teléfono (941) 311227.

ALQUILO habitación con derecho cocina a señorita, cerca Residencia. Valentín Jalón, 12, 4.º G. Telf. 225834.

ALQUILO piso con teléfono, servicios centrales, ideales para oficinas. Ag. Santos. C/. Julio Sáez Hoya, N.º 8-6.º 3.

ALQUILO 1.ª planta de 300 ms.² en S. Francisco para talleres textiles, imprenta, etc. Ag. Santos C/. Julio Sáez Hoya, N.º 8-6.º 3.

ALQUILO local con sumidero, 300 ms.² ideal para taller mecánico. Ag. Santos. C/. Julio Sáez Hoya, N.º 8-6.º 3.

ALQUILO piso amueblado. Plaza San Agustín, núm. 1, 4.º, E.

ALQUILO PISO amueblado. Razón: Teléfono 207435.

SE ALQUILA PISO amueblado. C/. Francisco Grandmontagne, N.º 20-6.º G. Informes en el mismo. Teléfono 220982.

SE ALQUILA PISO amueblado .Telf. 225116.

ARRIENDO o vendo almacén de vinos, 90 m.² esquina, dos entradas, para dos negocios. Teléf. 201767.

Automóviles y accesorios

AUTOMOVILES AVILA, vende todos los modelos, revisados, completamente garantizados. Facilidades de pago. Junto Alfareros, calle Avila, núm. 3. Teléfono 204364.

AUTOMOVILES Gamonal. Compra-venta de todas las marcas y modelos nacionales. Garantizados. Facilidades. Pedro Alfaro, 2. Teléfono 223814.

ANTES de comprar su vehículo de ocasión, véalos y compruébelos, sin compromiso, en Automóviles Ducar. Casa la Vega, 15 y calle Santiago. 15. Todas marcas.

VENDO Pegaso 4 ejes. Tórtoles de Esgueva. Teléfono 11.

LAND-ROVER 108 E, furgones «Avia», «Ebro-350», «Siatas», etc. Totalmente revisados. Amplias condiciones de pago. Ruera, Vitoria, 19.

TRACTORES de ocasión, revisados, magníficos precios, facilidades de pago. «Auto-Burgos, S. A.» Avenida del Cid, 72. Tel. 200350.

ALQUILER sin conductor, coches nuevos, todas las marcas. «Servi-Auto». Sanjurjo, 9. Teléfono 222715.

VENDO caja camión, en buen estado, abatible, 7,30 metros de larga. Informes, 223726.

AUTOMOVILES PEDROSA. Compra-venta de toda clase de automóviles. Stock mínimo, sesenta vehículos, para que usted pueda elegir. Garantizados, Facilidades hasta 24 meses. Teléfonos, 220047 y 227767.

FLEN-AUTO. Alquiler sin conductor todas marcas. Avenida Vigón Teléfono 223803

VENDO Seat 1430, calle Molino Salinas, s/n. Talleres Faundez y González.

AUTOMOVILES CARRO. Compra-venta de toda clase de automóviles: Seat 132 - 1800, 124 - 1800. 124 - 1600, 1430 - 1600 Ranchera, 1430 - Ranchera. 1430 - 124 Ranchera, 124 - 127 - 133, 850 600 E. 600-D. 600 N; Renaul: R-12-S. R-12-N, R-7-R 5. R 8 TS R 8, - 4 L - 4 F: Citroen. GS Break. C8, Dianne 6, Break 2 CV, Simcas 1200 GLE. 1200 GL, 1200 S. 1000. 900; Morris. Austin Vitoria, MG 1300 Morris 1300, Mini Coupé 1300 1275. 1000. 850 lujo. Avia carnet segunda. Alfa Romeo. F-108. DKW y setenta automóviles más. Precios favorables. Grandes facilidades de pago Garantizados seis meses.— Antes Alhóndiga. núm 2 Ahora calle San Pedro Cardeña, número 90 Telf 209479

OCASION. Seat 1.430, en 95.000 pesetas. Razón, Juan XXIII, número 3, 2.º, primera puerta.

SEAT 850, en buen estado. Teléf. 202258.

AUTOMOVILES VARONA. Compra-venta de toda clase de automóviles y vehículos comeciales, hasta 3.500 kilos. Garantizados. Mínima entrada. Facilidades, 6, 12, 18 y 24 meses.— Madrid, 22. Telf. 207087

VENDO 600-E, 850, R-8 y 4-L. Garaje Arnáiz. Legión Española, 1. Teléfono 208768.

OCASION. Vendo Mini 1275 y Mini 850 en perfecto estado y Seat 124 motor recién rectificado. Garantizados. Buen precio. Facilidades de pago. Ver Talleres Motor KAR. Ctra. Valladolid, Avda. Palencia, 33. Telf. 209779.

OCASION. Económico, buen estado. 2 CV Lealtad, 4, bajo (por Pisones) 4 a 9 tardes.

VENDO Seat 850 especial. Carocerías Bene Calle Vitoria, 107. Teléfono 222957.

SE VENDE Seat 124 familiar, carrocería moderna. Informes Huelgas, 14. Telf. 209975.

VENDO Seat 600-D y Morris 1.100. Tel. 201145

VENDO Seat 127 muy buen estado, precio interesante. Telf. 225447. Facilidades de pago.

AUTOS BLANCO. Alquiler sin conductor. Barriada Illera, B-69. Teléfs. 220638 - 229594.

Colocaciones

SE NECESITA barman, bar La Solera. Bien retribuido. (SEAF-PPO, 674).

PROPONEMOS interesante trabajo casero, ganando 30.000 mensuales. Escríbanos: Publirenta. Alboraya (Valencia).

SE NECESITA empleada de hogar y asistenta, para matrimonio y niño. Teléfonos 201311-206453.

MODISTAS para confección fina, a domicilio Huerto del Rey, 2, 1.º, derecha

30.000 MENSUALES en casa, escribanos. Marcos, Sampedro Mestallón, 17. Oviedo.

SE NECESITA empleada de hogar interna, o externa, casa sólo dos personas, con comodidades. Llamar, por la mañana o de 2 a 5. Teléfono 203737.

BUSCAMOS personas para trabajos caseros, muy rentables. Universal - Altea (Alicante).

SE NECESITA chica fija, para matrimonio con un niño, tardes libres. General Dávila, 30, 6.º, A.

EMPLEADA de hogar necesito, en Bilbao: buenas condiciones; ambiente familiar. Llamar por las tardes al teléfono (94) 4699964.

CHICO 14 años, necesito. «Bodega Riojana». Plaza Capitanía. Domingos libres. (SEAF-PPO, 991).

SE NECESITA chica. Llamar teléfono 220846.

NECESITO oficiales chapistas y mecánicos oficiales de primera, servicio militar cumplido. Teléfonos 227140 - 220064. (SEAF - PPO, 906).

SE NECESITA muchacha externa, buen sueldo. Razón, Avenida del Cid, 36, Portería.

SE NECESITAN conductores de primera, para cuatro-ejes, sueldo a convenir. Para informes, llamar al teléfono 229840. (SEAF-PPO, 453).

SE NECESITA señora para fregar. Calle Puebla, núm. 3, 1.º

NECESITAMOS costureras a mano, para guantes piel. Epifanio.

CHICA fija o asistenta, se necesita, de 9 de la mañana a 6 de la tarde. Vitoria, 46, 12.º D. Tel. 204686.

NECESITO empleada hogar interna, mínimo 18 años, buen sueldo. Llamar teléfono 222710.

SE NECESITA empleada de hogar externa o interna, con horas libres. Moneda, n.º 2, 6.º derecha.

NECESITO chica para carnicería Saiz. San Lorenzo. SEAF-PPO 19019

NECESITO empleada de hogar interna para Gijón. Teléfono 221509.

GANE dinero con direcciones mano o máquina para INTECA. Aptdo 18.162. Madrid.

SE NECESITA oficial de segunda calefactor, preferible soldador. Presentarse en Romanceros, 13. Fontanería y calefacción Antón.

DINERO fácil haciendo trabajos caseros, direcciones para Unitex. Aptdo. 2323. Madrid.

CHICA se necesita fija o externa, trato familiar. Telf. 22278. Pisones, 14-7.º B.

SE NECESITA asistenta con informes, de 9 a 4. San Juan, 22, 2.º derecha.

NECESITO chica interna o externa con informes. Lain Calvo, 15-1.º izquierda.

NECESITO chica con informes buen sueldo. Sanjurjo, 11-7.º Dcha.

SE NECESITA pastor para Burgos bien remunerado, se facilita vivienda. Informes Mesón Burgos.

APRENDIZ o ayudante precisa bar El Segoviano. C/. Clunia, 11. Oferta 982.

SE NECESITA aprendiz de 14 a 16 años para panadería. Emperador, 44. SEAF - PPO, 1008.

SE NECESITA chica fija para Valencia, matrimonio con niños. Interesadas acudir a Sagrada Familia, 27-9.º Izquierda o llamar al teléfono 220749.

MECANICO oficial de 2.ª preferible con carnet de conducir, precisa Servi-Auto. Avda. Gral. Sanjurjo, 9 (Oferta 955).

SE NECESITA chica de 9 a 6, sueldo 12.000 Ptas. imprescindible informes y saber cocinar. Reyes Católicos, 10-3.º F. Presentarse tardes.

SE NECESITA asistenta. Julio Sáez de la Hoya, n.º 1.

SE NECESITA oficiala de peluquería de señoras. Razón: Llamar al Telf. 205070. SEAF-PPO 1015.

SE NECESITA aprendiza ultramarinos. Mercado Sur, 32 (SEAF-PPO, 999).

ASISTENTA se necesita por la mañana. Valladolid, 2, 2.º A.

SE NECESITA chica. Sanjurjo 40-6.º D. Teléfono 220318.

CHICA se necesita. Llamar Telf. 203369.

SE PRECISA chica fija. Avda. Generalísimo, 5, 2.º Izquierda.

SE NECESITA chica fija con informes. Avda. Generalísimo, 9-2.º

SE NECESITA asistenta mañanas. Avda. General Sanjurjo, 38-1.º izquierda.

DEPENDIENTE mostrador necesita Bar Mayoral. San Pablo ,n.º 16. (SEAF-PPO 1.020).

CAFETERIA Isla necesita para restaurante ayudante y pinche (SEAF-PPO, 1012).

SE NECESITA chica de niños para Madrid. Sueldo, 12.000 Ptas. Vitoria, 31-4.º

DESTAJISTAS para cerámica precisa Alfares Noberfa. Ctra- Quintanadueñas. (SEAF-PPO, 1005).

SE OFRECE albañil para reformas o interiores casa. Informes teléfonos 229005 ó 226552.

MATRIMONIO con niño necesita una chica interna y otra externa. Llamar al Teléf. 221436.

SE NECESITA señora o señorita para cuidar niño de 5 de la tarde en adelante. Informes: Trasera Tesorera, 2-4.º Drcha.

NECESITO empleada de hogar, 8,30 a 6. Telf. 202094.

NECESITO asistenta señora de mediana edad unas horas por la mañana y tarde. Tlf. 206082

CHICA fija se necesita salidas todas las tardes. Madrid, 2-1.º izda.

NECESITO chica interna joven. Burgense, 24, 4.º A.

SE PRECISA chico para Mesón Baviera. Plaza Alonso Martínez, n.º 3. Presentarse de 3 a 7 tarde. SEAF-PPO, 1038.

SE NECESITA cobrador a comisión, para clientes atrasados de pago. Dirigirse a Muebles Tarragona, Vitoria, 138.

OFRECESE joven carnet conducir con o sin coche, mañana y tarde. Teléfono 202729.

EMPLEADA hogar interna necesita matrimonio solo. Avenida del Cid, 32-4.º C. Teléfono 226261.

SE NECESITA chica fija para matrimonio solo con un niño de un año. Teléfono 228254.

CHICA o asistenta. San Lesmes, 18-10.º E.

URGE empleada de hogar de 9 a 8. Informes Francisco Sarmiento, 10-1.º A. Telf. 220332.

CHICA INTERNA con informes, tiene compañera. Martínez del Campo, 5, 4.º Telf. 204393.

SE PRECISA chófer para camión grúa con carnet 1.ª especial E. Teléfonos 223567 y 209725 SEAF-PPO 784.

Compras y ventas

COMPRO lana vieja. Avenida del Cid Teléfono 223239.

VENDO estanterías metálicas, góndolas y expositores. Vitoria, 19. Teléfono 203837.

VENDO piano negro Estela. Llamar al Telf. 202623.

COMPRO colchones de lana y objetos usados. Paso a domicilio. Teléfono 200374.

VENTA de árboles frutales, chopos y rosales, en Covarrubias. Viveros Poli. Teléfono 12.

REMOLQUES usados, procedentes de cambio, bien revisados, vendo. Talleres Llorente. Sasamón. Teléf. 370016

VENDO máquina registradora Regna recién reparada en 12.000 pesetas. Fuentecillas, 24-1.º Izquierda.

VENDO 4 radiadores eléctricos. Tensión 220. Nuevos y económicos. 222225.

SE VENDE congelador para comercio con exposición, 50.000 Ptas., y tostador de frutos secos en 5.000 Ptas. Razón: Casa Quintanilla, Paloma, 17 Burgos. Teléfono 202535.

SE VENDE vestido de novia nuevo. Tel. 207774

SE VENDEN muy baratos mármoles, bañeras, motores, puertas, marcos, armarios empotrados y de cocina usados. División Azul, 3-2.º izquierda.

SE VENDEN tres mil pacas de paja y 5.000 kilos de paja de trillo. Informes, Ausencio Pérez, Barrio de Cortes.

VENDO paja blanca y para camas. Marcelino Puente. Valles de Palenzuela.

VENDO 12.000 kilos leña roble tirada, informes, Barriada Inmaculada, J-1-1.º Izda.

SE VENDE báscula seminueva, hasta 5 Kgs. Razón: C/. Vitoria, 187, 10.º E.

Enseñanzas

MECANOGRAFIA, Taquigrafía, preparación oficinas, Contabilidad práctica, Cálculo, Correspondencia, Ortografía, Secretariado, Idiomas. Oposiciones «Academia Centro». Lain Calvo, 4. Concepción 28.

GRADUADO ESCOLAR, Certificado estudios, Bachillerato BUP, 5.º, 6.º, Reválida. Academia Centro.

UNIVERSITARIA da clases de E.G.B., B.U.P. Letras. Teléfono 208459. Llamar mediodía.

ESTUDIANTE tercero de Empresariales, da clases particulares EGB Matemáticas. Interesados dirigirse al teléfono 202464.

PROFESOR en Escuela Universitaria Arquitectos Técnicos de Física durante 8 años, da clases particulares de la misma. Llamar teléfono 222872.

MATEMATICAS, Física y Química, Latín. Bachillerato. Básica. COU. Clases particulares. Informes esta administración.

LICENCIADA en Químicas daría clases. Llamar Teléf. 223806.

PREPARACIONES Comercio, Cajas, Bancos. Contabilidad, Cálculos. Grupos, individuales domicilio. 225405.

SE DAN CLASES de Fancés todos los niveles, pofesora diplomada. Telf. 228254.

CENTRO Matemático. Vitoria, 164 bis. Oposición, profesorado, EGB, Graduado Escolar. Recuperaciones Bachiller, EGB.

APROVECHE este año oportunidad única preparando su oposición profesorado EGB en Centro Matemático.

INGLES profesor diplomado da clases. Llamar 7 a 8 Telf. 226955.

Fincas

SE VENDEN naves industriales, en carretera Madrid Informes Construcciones Serrano Calle Legión Española, teléfono 201543.

VENTA de pisos en distintas zonas Informes. calle Vitoria, 164. despacho 1. Sr Urbano

¿DESEA VENDER su piso? Rápidamente gestiono su venta, en las mejores condiciones. Tengo compradores al contado Honorarios para el comprador Agen- Calle Héroes División Azul, 3, 4.º

VENDO PISOS zona calle Madrid servicios centrales grandísimos, todo maderas nobles, baratísimos. Facilidades. Agencia Inmobiliaria Ritort Calle Héroes División Azul 3, 4.º

SE VENDE piso estrenar zona San Pablo, todas comodidades con o sin garaje Informes, de 4 a 6 Teléf 209941.

VENDO TIENDA de ultramarinos con existencias y maquinaria, zona calle Madrid Amplias facilidades de pago baratísima por dejarla por jubilación. Gran ocasión para una familia Agencia Inmobiliaria Ritort Calle Héroes División Azul, número 3, 4.º

SE VENDE piso tres habitaciones, servicio y cocina, carretera Madrid. 800.000 pesetas. Facilidades. Agencia Inmobiliaria Ritort, calle Héroes División Azul, núm. 3, 4.º.

LIMPIARIA escalera a cambio de piso Llamar de 4 a 6, teléfono 207508.

COMPRO para importante inmobiliaria solares (urbanizados), casas derribo, bloques de chalets. Pago al contado, no importa zona de la capital. Agencia Inmobiliaria Ritort. Héroes de la División Azul, número 3, 4.º

SE VENDE piso en Madrid, San Sebastián de los Reyes, cuatro habitaciones, cocina con terraza, sol todo el día, exterior, baratísimo, se cambia por otro en Burgos. Agencia Inmobiliaria Ritort, calle Héroes División Azul, 3, 4.º

SE VENDEN pisos cuatro habitaciones, servicio, cocina, todos exteriores, zona carretera Santander. Entrada, 400.000 pesetas, resto, doce años. Agencia Inmobiliaria Ritort, calle Héroes División Azul, número 3, 4.º.

COMPRO para mi cliente local de 100 a 150 metros, zona Pisones, Carretera Madrid, Alfareros. Pago al contado. Ofertas, Agencia Inmobiliaria Ritort, calle Héroes División Azul, núm. 3, 4.º

SE VENDE piso económico. Razón: C/. Clunia, 7, bajo.

VENDO local 60 m², Capiscol. Teléf. 222538.

COMPRO PISOS para mis clientes, zona Avenida Cid, Reyes Católicos, que tengan servicios centrales; pago al contado. Agencia Inmobiliaria Ritort, calle Héroes División Azul, 3, 4.º

VENDO PISO Carretera Logroño, cuatro habitaciones y servicios, calefacción individual, amplias terrazas, todo exterior, nuevo. Facilidades. Agencia Inmobiliaria Ritort, calle Héroes División Azul, 3, 4.º

M.E.C.D. 2017

anuncios por PALABRAS

Estos anuncios se reciben en nuestra Administración (Calle San Pedro Cardeña, 34, teléfono 207148) y Delegación (Vitoria, 13), de NUEVE Y MEDIA de la mañana a UNA de la tarde y de CUATRO A SEIS de la tarde, así como en todas las Agencias de Publicidad. — PRECIO: Cuarenta y cinco pesetas hasta diez palabras. Cada palabra más, cuatro cincuenta pesetas.

SE VENDE local en Quintanilleja de las Carretas, a nueve kilómetros de Burgos. Informes, General Vigón, 21, 7.º Derecha.

VENDO PISO zona Carretera Logroño, cuatro habitaciones y servicios, calefacción individual, nuevo, todo exterior, totalmente amueblado y electrodomésticos. Facilidades. Agencia Inmobiliaria Ritort, calle Héroes División Azul, número 3, 4.º

VENDO PISO Paseo de los Pisones, nuevo, exterior, calefacción individual, cuatro habitaciones y servicios. Baratísimo. Facilidades. Agencia Inmobiliaria Ritort. Calle Héroes División Azul, 3, 4.º

VENDO PISO Santa Clara, nuevo, exterior, servicios centrales, cinco habitaciones, 2 servicios. Facilidades. Agencia Inmobiliaria Ritort. Calle Héroes División Azul, 3, 4.º

VENDO LOCALES Avenida del Vena, 6 metros alturas, fachada dos calles. Facilidades. Agencia Inmobiliaria Ritort, calle Héroes División Azul, 3, 4.º

VENDO piso, llave en mano, calefacción central, cinco habitaciones, dos servicios, en Francisco Grandmontagne, núm. 28, 7.º, A. Razón, en el mismo.

SE VENDE piso en Avda. Eladio Perlado, 32-1.º C. Verlo de 2 en adelante.

SE VENDE piso General Mola, 32-2.º Izdza. Informes C/. Aranda de Duero, 5, 5.º derecha, de 1,30 a 5 tarde.

VENDO piso, avenida Eladio Perlado, terminación inmediata, económico. Facilidades Teléfono 229743.

VENDO bodega, mucha venta. Teléfono 220052. De 10 a 2.

VENDO o cedo amplio piso zona céntrica. Llamar al 206465 de 3 a 4 y 9 a 10.

SE VENDE PISO Ctra. Logroño, 26-7.º E. Teléf. 221026.

VENDO lonja de 60 m.² con sótano. Muy comercial. Zona Parque Avenidas n.º 87, informes 229432.

SE VENDE piso muy amplio, soleado, parquet y calefacción individual, dos cuartos baño. Informes Martín Antolínez, 10, 1.º D. Ver en el mismo de 11 a 2 y 4 a 6.

VENDO piso propio para consulta médica u oficinas (40 m.², plaza de Alonso Martínez). Informes: San Lorenzo, 29. Librería.

PISO 5 habitaciones, 90 ms. muy decorado, céntrico, muy buen precio. Telf. 228754.

PISO 4 habitaciones, servicios centrales, todo exterior, vendo económico. Ag. Santos. C/. Julio Sáez Hoya, n.º 8, 6.º 3.

PISO nueva construcción, entrega inmediata, 90 ms. servicios centrales, centro Gamonal. Ag. Santos. C/. Julio Sáez Hoya, 8-6.º 3.

PISO centriquísimo, 150 ms. todo exterior, calef. individual,. magnífico Ag. Santos. C/. Julio Sáez Hoya, N.º 8-6.º 3.

PISO de lujo 130 ms. todo exterior, con Telf. inmejorables vistas desde C/. Vitoria. Servicios centrales. Ag. Santos C/. Julio Sáez Hoya, N.º 8-6.º 3.

APARTAMENTO Avda. Vena, con terraza, servicios centrales. Ag. Santos. C/. Julio Sáez Hoya, N.º 8-6.º 3.

PISO céntrico, servicios centrales, muy amplio, ideal para oficinas, económico. Ag. Santos. C/. Julio Sáez Hoya, N.º 8, 6.º 3.

PISO 150 ms. servicios centrales, todo exterior, Sta. Clara, muy económico. Ag. Santos. C/. Julio Sáez Hoya, N.º 8, 6.º 3.

PISO céntrico 2 habitaciones, 500.000 Ptas. Ag. Santos. C/. Julio Sáez Hoya, N.º 8-6.º 3.

PISO servicios centrales, 4 habitaciones, con Telf. C/. Vitoria. Ag. Santos. C/. Julio Sáez Hoya, N.º 8-6.º 3.

LOCAL de 200 a 480 ms. en Calzadas, vendo económico. Ag. Santos. C/. Julio Sáez Hoya, N.º 8, 6.º 3.

LOCALES de 100, 200, 500 ms. en zona Reyes Católicos, magnífica inversión. Ag. Santos. C/. Julio Sáez Hoya, N.º 8, 6.º 3.

TERRENOS construibles en Ibeas, 5.000 ms. en Arlanzón 25.000 ms., ideal para chalets. Ag. Santos. C/. Julio Sáez Hoya, N.º 8-6.º 3.

TERRENOS para ampliar construcciones existentes, Ctra. Logroño, 25.000 ms.² Ag. Santos. C/. Julio Sáez Hoya N.º 8-6.º 3.

INVERSIONISTAS Terrenos 3.500 ms.² en Ctra. Madrid y 2.000 en Ctra. Logroño. Magnífico precio. Ag. Santos. C/. Julio Sáez Hoya, N.º 8-6.º 3.

SE VENDE PISO en construcción. Teléfono 206690.

SE VENDE piso con calefacción, zona Gamonal. Informes teléfono 229277.

¡¡¡**VIVIENDA**!!! Soleadísima cuatro amplias habitaciones, cocina-comedor, amueblada, hermosa terraza 64 metros, toda cubierta, baño completo, servicios centrales. ¡Ocasión! Facilidades. Gamonal. Prigo. Moneda, 13.

¡¡**MONTE**!! 613 Has. coto redondo, proximidades Villarcayo ¡Ideal! Pastoreo, ovejas, vacas, caballos, etc. Prigo. Teléfono 204883.

¡¡¡**RUSTICA**!!! Para mi cliente, desearía comprar 300 a 500 Has. provincia Burgos, Valladolid, Palencia. Pago contado. Informes Prigo. Moneda, 13. Tel. 204883.

¡¡**LUJOSA**!! vivienda, cinco amplísimas habitaciones, salón comedor amplísimo, magnífica y soleada terraza, dos baños completos, preciosa cocina, servicios centrales. Edificio Firestone. ¡Inigualable, magnífico Paseo Isla! Facilidades. Prigo.

¡¡¡**COMPRO**!!! O tomaría en renta, para mi representado, local 500, 600 metros. Calle Vitoria-Gamonal. Prigo.

¡¡ **INVERSIONISTAS** !! Pisos hermosos, ocupados, calles Calatravas, Madrid, algunos calefacción individual. Prigo. Moneda, 13.

¡¡¡**SEÑORAS**!!! Apresúrense. ¡Quedan pocas! Nuevas, elegantes, soleadísimas viviendas, cinco habitaciones, servicios centrales, dos baños completos, parquet roble seleccionado construcción solidísima. Facilidades 12 años. Prolongación magnífico paseo Isla. Prigo.

¡¡**LOCAL**!! con vivienda cinco habitaciones, calefacción central, chaflán. Prolongación magnífico paseo Isla. Prigo.

¡¡¡**EDIFICIO** Feygón!!! Amplia, soleada vivienda, cuatro habitaciones, salón-comedor, dos baños, preciosas vistas, servicios centrales. Prigo. Moneda, 13.

¡¡**MESON**!! con 20, 40 camas, necesito para mi cliente, carreteras generales. Pago contado. Prigo.

¡¡¡**COMPRO**!!! para mi representado finca, terreno, encharcado erial 30, 50, 100, 500 Has. provincias Valladolid, Palencia, Burgos. Prigo. Moneda, 13.

¡¡¡**ATENCION**!!! Productivo negocio bar, almacén, amplia vivienda. Cercanías Parque de las Avenidas. Prigo.

Ganados y aperos

VENDO sembradora Jolpa 15 rejas. José Luis Lara. Olmosalbos.

SE VENDEN 100 ovejas, con cría. Para tratar, con Luis Fiel, en Tórtoles de Esgueva. Teléfono 19.

VENDO dos yeguas preñadas, tres vacas ratinas preñadas, un verraco. Dictinio Barbero. Villegas.

VENDO 16 cerdos destecados. Alberto Arnaiz. Castrillo de Murcia.

VENDO 120 ovejas con crías. Isaac Díez. Madrigalejo del Monte.

VENDO 24 cerditos. Lomana. Castrojeriz.

SE VENDEN 13 cerdos de 2 meses. Llamar al Telf. 208206.

VENDO tractor con carro herbicida en perfecto estado. Monasterio de Rodilla. Tratar en el taller.

SE VENDEN 40 ovejas emparejadas. Los Balbases. Tratar Chencho Grijalvo.

VENDO remolques, de 4, 6, 8 y 10 toneladas. Sembradora y Aranzábal. Castrillo de Murcia. Ortega. Telf. 370081.

SE VENDEN cosechadoras Clayson, Laverda; empacadora Jhon Deere, con trillo; tractores Ebro 55, Barreiros R 545 Volvo y otros. Pedro Gómez García. Carretera de Arcos, 27 (Burgos).

SE VENDEN 25 ovejas paridas. Hermanos Cabañes. Tordomar.

Huéspedes

PENSION completa o dormir. Plaza Vega, 27, 2.º, Dcha.

CEDO habitaciones estudiantes, calefacción central. Avenida Cid, 44, 6.º C.

HOSPEDAJE, Arzobispo de Castro, 1, 6.º D.

SE DA PENSION completa caballero. Romancero, 7, 5.º A.

CEDO habitación doble sólo dormir. Teléfono 223075.

SE DAN CAMAS sólo caballeros. Plaza de Vega, 7-3.º

CEDO habitación a señorita, calefacción central, General Vigón, 51, 5.º F-2.

CEDO habitación señorita sola, comodidades. Plaza Francisco Sarmiento, 2, 1.º A-3. Teléf. 227358.

PENSION completa. Plaza San Agustín, número 1, 4.º, E.

SE DA PENSION. Teléfono 222657.

SEÑORITA sola alquila una o dos habitaciones a matrimonio o señoritas, calefacción. Teléfono 226548.

CEDO habitación dos camas. Sanjurjo, 42-12.º

DOY PENSION completa. Telf. 225622.

Pérdidas

PERDIDA perro canela patas blancas, collar cadena, inmediaciones Villafría. Gratificaré. Teléfono 203633.

PERDIDA perro galgo, color beige, mefo. Gratificaré. Calle Villalón, 28. Castor Peralta. Telf. 200699.

Muebles

SE VENDEN 100 sillas, en muy buen uso. Calera, 17. Teléf. 209441.

Televisores

RADYTEL. Reparación televisores todas marcas e instalación porteros automáticos.— Fernán González, 40. Teléfonos 200956 y 201385.

REPARAMOS al día televisores todas marcas. «Tele-Orly». Teléfono 224139

RADIO CARACAS Reparación urgente televisores todas marcas a domicilio. Instalación y reparación antenas colectivas e individuales. Instalación rápida porteros electrónicos. Servicios técnicos FRANDCIS y «Marconi». Calzadas, 18. Teléf. 221529.

Traspasos

BAR «Bella Vista», Comidas. Vivienda, poca renta, se traspasa. Teléfono 205948.

SE TRASPASA boutique infantil. Informes en Boutique Infantil A'NN, plaza Clunia, s/n horas comercio o Tel. 222975.

TRASPASO tienda ultramarinos C/. Calatravas. Ag. Santos. C/. Julio Sáez Hoya, N.º 8-6.º 3.

TRASPASO local de 300 ms. C/. Sta. Clara para cualquier negocio. Ag. Santos. C/. Julio Sáez Hoya, N.º 8-6.º 3.

SE TRASPASA restaurante-mesón, radicado en Valladolid (segunda categoría, con instalaciones de primera). Nombre registrado. El más acreditado de la ciudad. Se traspasa por no poder atenderlo en el futuro. Interesados, dirigirse a Publicidad «Safe». Gamazo, 2 6 al teléfono 220629, de Valladolid.

TRASPASO librería papelería .Telf. 224799.

TRASPASO droguería, 300 ms. y para añadir negocios. Ag. Santos. C/. Julio Sáez Hoya, N.º 8-6.º 3.

TRASPASO local céntrico propio artículos regalo. Informes, Telf. 205953.

SE TRASPASA tienda ultramarinos buena zona, mucha clientela, por no poderlo atender. Teléfono 220008.

¡¡ **SUPERMERCADO** !! Grandes ventas, bajo alquiler. Zona Gamonal. 2.750.000. Prigo. Moneda, 13.

Varios

REPARO puertas-ventanas aluminio y hierro a domicilio Tel 200321.

ACUARIOS. Peces tropicales, peces agua fría. Peceras. Carsan. Madrid, 11.

ALBAÑIL se ofrece, para hacer toda clase de trabajos. Teléf. 221745.

BASILIO barniza pisos con barniz especial. resistente a las manchas de grasa, agua, licores, frutas, etc. Tel. 225772.

Offset

y toda clase de trabajos tipográficos en TALLERES GRAFICOS «Diario de Burgos» Calle San Pedro Cardeña 34, teléfono 207358 y «Papelería Tagra» calle Vitoria, 13 teléfono 202852.

IMPRESOS comerciales, cartas timbradas, tarjetas de visita, invitaciones prospectos de propaganda, etc. TALLERES GRAFICOS «Diario de Burgos» calle San Pedro Cardeña, 34. Teléfono 207358 y «Papelería Tagra» calle Vitoria, 13. Teléfono 202852.

nuestra PROVINCIA

ARANDA LOS PASOS DE CEBRA

Debido al tiempo húmedo que reina va de las nieblas. heladas o precipitaciones atmosféricas en forma de agua o nieve. las calzadas de calles y carreteras. han hecho que se noten los efectos de la humedad. borrando por así decirlo la pintura que había en los llamados pasos de cebra dejando lisa mentada calzada.

Consecuencia de todo ello. al desaparecer la pintura de mentados pasos de cebra que son como salvaguarda del peatón. éste queda sin el amparo digamos relativo. que le proporcionaban los pasos de cebra que son como una especie de garantía al transitar de uno a otro lado de una calle o de una carretera quedando a merced del automovilista o del conductor que. a veces. no repara más que en su prisa por ganar tiempo detalle lamentable. pues parece significar que en la carretera sólo está él.

HAY QUE CORREGIR LOS EFECTOS DE LAS GAMBERRADAS

Nos referimos en esta ocasión a aquellas gamberradas producidas durante la euforia de las pasadas fiestas navideñas. que traen su cola. consistentes en el derribo de letreros de señalización en las vías públicas que continúan en el mismo estado en que los dejaron en esos días más que libertad diríamos de libertinaje pues a esto último obedecen más que a la casualidad.

Son varios los letreros que indican la parada de los autobuses urbanos o simples anuncios comerciales en las diferentes vías de nuestra población que permanecen caídos en el mismo lugar de donde fueron arrancados o en otros diferentes sin que hayan sido repuestos al mismo lugar de donde fueron quitados.

Los mismos permanecen a veces caídos, restando toda efectividad al objeto para el que fueron colocados.

La causa, tal vez el gamberrismo, el alcohol que alienta la audacia o la inmunidad, puesto que de todo puede haber.

Consideramos que no supondría mucho la reposición de los mismos en el lugar en que se hallaban, pues si bien es cierto que algunos de estos desaguisados ocurrieron durante la fiestas de Navidad, éstas ya han pasado.

FARMACIA DE GUARDIA

Sres. Sucesores de don Heliodoro Miranda Castro, en Plaza del Caudillo, núm. 18.

HIELO, NIEVE Y FRIO

El martes amaneció nevado, y durante el día no brilló el sol. Las carreteras, por causa del tráfice, se convirtieron en pistas de hielo, con el consiguiente peligro.

El coche de viajeros a Madrid, cuya salida de Aranda es a las ocho y media de la mañana, no lo hizo hasta después de las nueve y media, ignorando la hora a que llego a su destino ya que la carretera, hasta Santo Tomé del Puerto, como pudimos apreciar, se encontraba en muy malas condiciones.

La circulación por dicha causa, fue escasa, sobre todo de cargas pesadas. Al atardecer volvió a nevar.

En nuestras vías hubo de echarse sal.

Ayer, aunque salió el sol, el frío era intensísimo.

M.E.C.D. 2017

nuestra PROVINCIA

MIRANDA ⇦ ⇨ ACTUALIDAD

NOTICIARIO LOCAL

Por la Alcaldía h asido dictado el siguiente bando, para la inscripción en el alistamiento del año 1977:

Don Isaac Rubio Blanco, alcalde presidente del Ayuntamiento de Miranda de Ebro.

Hago saber: Que con arreglo al artículo 51 del Reglamento de la Ley General del Servicio Militar, todos los españoles varones nacidos desde el 1.º de Enero al 31 de Diciembre del año 1957, así como los nacidos desde el 1.º de Enero al 28 de Febrero del año 1958 inclusive, están obligados a pedir su inscripción en el alistamiento de uno de los Ayuntamientos siguientes, ello en el supuesto de que no lo hayan realizado en Octubre, Noviembre o Diciembre de 1976:

a) En el de su nacimiento.

b) En el que estén empadronados sus padres o tutores aunque el mozo no viva en él.

c) En otro, distinto de los anteriores, donde vivan por razón de su profesión, estudios, arte, oficio, actividad u otra accidental, siempre y cuando, justificando estas circunstancias, se inscriban en el primer semestre del año correspondiente.

d) En el de residencia de los familiares sostenidos por el mozo, si éste se considera con derecho a prórroga de primera clase.

Por tanto, debiendo formarse las listas preliminares para el alistamiento de 1977, se recuerda el deber de inscripción de todos los mozos que hayan nacido desde el 1.º de Enero hasta el 31 de Diciembre de 1957 y desde el 1.º de Enero hasta el 28 de Febrero del siguiente año de 1958 inclusive, quedando advertidos, tanto los interesados como sus padres o tutores que, de no haberlo efectuado anteriormente, están obligados a solicitar la inscripción antes del 31 del mes corriente y, en caso de no hacerlo, incurrirán en la responsabilidad y sanción que señala el artícula 677 del precitado Reglamento.

NOTICIAS DE LA PEÑA MIXTA EL BUEN HUMOR

Durante los días 27 de Diciembre al 5 de Enero, en el domicilio social de la Peña Mixta «El Buen Humor» sito en Bar Chimi, se han venido desarrollando diversas actividades, entre ellas juegos de mesa; con los los siguientes resultados:

Mus: Campeones Alejandro Modrego y Manuel Sardón. Trofeo Seguros Galicia. Subcampeones Félix Urbina y Zacarías Martínez. Obsequio Casa Chimi.

Tute: Campeones José María Modrego y Felipe Aldea. Trofeo Norte Exprés. Subcampeones Joaquín Olmedilla y Agustín Chana. Osequio Casa Chimi.

Subastado: «Campeones Fito Aldea y Andrés Díaz. Obsequio Casa Chimi.

Respecto a la Cesta de Navidad que se sorteaba en combinación con la Lotería Nacional, ha correspondido al número 4.224 del que era poseedor don Luis Ortega, domiciliado en Fidel García 9 quinto.

LA DIRECTIVA

RESULTADOS DE FUTBOL MODESTO

Regional segunda y fútbol de empresas: Esmaltaciones 0-Zambrana Tedecesa 4; Iruña 6-Hostal Galicia 3 y Salvatierra 1-Berantevilla 1.

Primera regional: Ence - Mirandés 2-Vianés 0.

Primera juveniles: Pamplona 0-Deóbriga 0.

Segunda juveniles: Vianés 1-Ence-Mirandés 2.

EL BARRIO DE LA NAVE YA TIENE EL PROGRAMA DE LAS FIESTAS DE SAN ANTON

La Cofradía de San Antón, que este año tiene por Mayordomo a don Ignacio Santiago Anuncibay, ya ha preparado el programa de fiestas a desarrollar en honor del Santo, en el Barrio de La Nave, donde está enclavada la ermita del mismo.

Los actos serán los siguientes:

Día 16 domingo: A las cinco de la tarde en la ermita de San Antón, santo rosario. A continuación misa por los cofrades difuntos.

Terminados los actos religiosos, sabrosa merienda para todos los cofrades.

Día 17, lunes: Festividad de San Antonio Abad. A las once y media de la mañana misa por todos los cofrades fallecidos durante el pasado año. A las doce misa Mayor, precedida de procesión con la imagen del Santo, bendición de campos, animales y vehículos.

A continuación todos los asistentes a los actos serán obsequiados con los sabrosos bollos con chorizo y ricos caldos riojanos. Imposición de insignias a los nuevos cofrades.

A las cuatro de la tarde santo rosario y adoración de la Reliquia del Santo que se conserva en la ermita.

A todos estos actos se invita a todos los mirandeses que deseen asistir.

LA COFRADIA

DIALOGOS CALLEJEROS

—Así que nos dieron en el morro en Tudela, ¿eh don Pepito?

—Mire usted, don Juanito, según he oído si algún equipo mereció ganar fue el Mirandés, pero ¡ya sabe! en fútbol oasan muchas cosas.

—Más pasan en boxeo. Ya ve usted ahora dicen que Perico no pondrá el título en juego frente al Chino, sino contra Guinaldo y si gana contra Rodolfo Sánchez.

—Eso me huele a mí a canguelo. compadre, pero ¿no había ya un contrato firmado para la pelea?

—Eso dicen, que yo no lo he visto.

—Entonces tendrá que intervenir la Federación.

—No sé, no me diga nada, que una vez más queda demostrado que en boxeo no se puede uno atener a nada.

—¿Y qué me dice usted del revuelo ese que se ha armado con las futuras viviendas sociales?

—¡Ay, madre! De momento la gente está caliente, ahora ya veremos a ver qué pasa. Ayer el Ayuntamiento estaba a tope, como si todos los mirandeses estuviésemos viviendo en la calle, oiga.

—Es que según tengo entendido necesitamos urgentemente más de dos mil viviendas.

—¿Dos mil? Bueno, pues para rato hay espera, ya lo verá.

—No sé si lo llegaré a ver, porque como caigan cuatro heladas seguidas, como la de ayer, no estrenamos el cementerio de Bardauri.

—Anda que hoy también le pega de verdad, como que he estado a punto de quedarme en casita.

—A ver si para el día San Antón mejora el tiempo, para subir a La Nave.

—Hay que acudir a la cita, amigo, que para eso es una de las fiestas más tradicionales.

—Sí, pero como nos salga un día a bajo cero, ya me contará usted lo que pintamos allí.

—Como no subamos disfrazados de esquimales... todo es cuestión de subir y bajar en coche.

—Más frío que en el fútbol no vamos pasar.

—Pues nada, hombre, nada, decidido, a dar las vueltas a la ermita.

—Y a comer unos bollos de esos con chorizo, que saben a teta.

—Sí, que a lo mejor el próximo año, no hay de qué, porque de la forma que se está poniendo la vida...

—Mala está la cosa si señor; este año no va a haber ni rebajas en las rebajas, como si lo viera.

—Eso siempre, compadre, lo que ocurre es que ahora un artículo rebajado te cuesta el doble que antes sin rebajar.

—A ver si el amigo Oreja consigue que al menos tengamos pinchos morunos, que algo es algo.

—Mejor sería que nos dejasen pescar como antes.

—Por cierto, que he oído que la merluza se va a poner por las nubes

—¿Más todavía? Entonces, amiguete, que se la coman los astronautas.

—O habrá que comprarla por gramitos, como el café.

—De todas formas, nosotros, ya las hemos pasado peores, ¿no?

—¡Vaya un consuelo!

AMOS SALVADOR

TEJADA

Aunque esta villa acoge en los meses de verano la gran afluencia de turistas de los más diversos puntos de España, muchos de ellos hijos del pueblo, ahora se encuentra prácticamente deshabitada. Son pocos los que en estas fechas tan entrañables pasan sus vacaciones en este rincón burgalés, no porque no sea de su voluntad, sino porque su trabajo fuera de aquí no se lo permite.

Los frecuentes chubascos de nieve, tan típicos en estos meses de invierno y que últimamente hemos sufrido, han afectado particularmente a Tejada, pues, como es sabido, su situación geográfica, su altitud y las montañas que la circundan se prestan a que este elemento nos visite.

Un problema que nos dejó 1976 es el del abastecimiento de agua corriente en las casas. Si en el año que acaba de concluir no pudo haber acuerdo entre el Ayuntamiento y la empresa encargada de realizar las obras, esperemos que en el recientemente estrenado, este asunto no se demore por más tiempo.

No olvidemos tampoco el ramal que enlaza Tejada con la carretera de Lerma a Silos. Está muy deteriorado y si no se toman soluciones a un problema que ya se debía haber resuelto con mucha anterioridad, puede degenerar en algo bastante peor y a quien nadie agradaría; por ejemplo, pudieran negarse los hermanos Arceredillo a llegarse hasta el pueblo los días que tienen prevista la entrada.

VIVO INTERES POR LA NUEVA LEY DE LA VIVIENDA

No vamos a repetir lo ya tantas veces dicho, simplemente que a raíz de las noticias que han ido llegando y sobre todo, de la conferencia informativa que hace días tuvo lugar en el cine I.T.I. se ha puesto de manifiesto el enorme interés, derivado de la necesidad, por optar a las viviendas que parece ser se construirán en régimen social.

El pasado lunes por la mañana, cientos de personas pasaron por el Excmo. Ayuntamiento para proveerse del correspondiente impreso de solicitud, las cuales fueron facilitadas en el acto. Ahora a esperar a ver si de una vez y para siempre y en el menor plazo posible, se soluciona el problema de la vivienda que en nuestra ciudad, al menos, es agobiante.

En la foto de Juan Muro, podemos ver el aspecto que ofrecía el cine I.T.I. el referido día de la conferencia informativa. Esta presencia masiva de público, es una palpable muestra del interés existente.

QUINTANAR DE LA SIERRA

Esta época del año que por todos sus poros rezuma paz, que nos habla de amor, de olvido, de realidad y de ilusión, Quintanar de la Sierra ha abierto sus puertas para recibir a todos aquellos hijos suyos desperdigados por la Madre Patria y, sobre todo, a aquellos emigrantes, que un día se fueron en busca de pan y que estos días han venido a degustar los dulces de la amistad, del amor y olvidarse un poco de las pesadas brumas europeas.

A unos y a otros, bienvenidos. Bienvenidos a vuestra Patria, a vuestro hogar, a vuestros lares, siempre tan añorados.

Un año más, este pueblo serrano acaba de celebrar su Navidad. Navidad con mayor rigor del tiempo que en años anteriores, lo cual no ha impedido engalanar sus pinos para, a la luz de sus bombillas, elevar su mensaje navideño a todos cuantos en gran número nos han visitado y que en lenguaje alegórico nos dice: Navidad.

Pasaron la Nochebuena, la Pascua, la Nochevieja, el Año Nuevo, los Reyes, las emociones espirituales, la reunión familiar, el bullicio y la algarabía, pero quedan la ilusión, el abrazo, la conversación tal vez interrumpida. El año Viejo-Nuevo se nos despide y vuelve a comenzar con formas distintas para unos y otros, con toques de sueños, anhelos y esperanzas. Que el año 1977, que ya anda solo, sea para todos una permanente Navidad de paz y amor es nuestro mayor deseo, naciendo desde lo más hondo del corazón y del alma la súplica de que esos amigos nuestros, hoy emigrantes por imperativos de la necesidad, encuentren los medios adecuados del nunca más ir y venir, del reanudar y no acabar contactos y conversaciones interrumpidas.

ACTUALIDAD

El Casino Sociedad Círculo de la Unión, siguiendo lo estatuido en el reglamento, celebró a últimos de Diciembre su asamblea general ordinaria anual, asistiendo alrededor de unos doscientos socios, que constituyeron el quorum necesario para la toma de acuerdos.

Presidió su titular, Sr. Benito Ibarlucea, acompañado de todos los directivos integrantes de la Junta y asistidos por el representante gubernativo D. Isidoro de Miguel, que dirigieron con rigor el orden del día.

El secretario, D. Leandro Pascual dio lectura en primer lugar a todas las actas habidas a lo largo del año, que fueron aprobadas por los asistentes, procediéndose a continuación a dar lectura al balance de cuentas, el cual este año arrojó saldo favorable.

En el apartado tercero del orden del día, se sacaron a votación las dos instancias que para el cargo de secretario, por renuncia del actual, habían sido presentadas, recayendo la elección en el socio D. Manuel Domingo Gordo.

El presidente sugirió a los asistentes, siguiendo el orden del día, el medio o cauce a seguir para elección de la directiva que regirá los destinos de la Sociedad para el siguiente ejercicio. La formación quedó así: presidente, D. Lucio Redondo Hernando; vicepresidente, D. Germán de Pedro Medrano; secretario, D. Manuel Domingo Gordo; tesorero, D. Antonino Rioja, y directivos D. Saturnino Chicote, D. D. Antonio Chicote, D. Adrián Heras, D. Arturo Santamaría y D. Timoteo Huerta.

El apartado quinto de ruegos y preguntas muy debatido fue dejar o negar los salones de la Sociedad para charlas o conferencias de tipo político, quedando esto al criterio de la junta directiva entrante. Hubo abundantes sugerencias sobre as actividades cutlurales, harto escasas en algunos criterios, determinando dejar una cantidad presupuestaria para la compra de libros que engrosen la debilitada biblioteca.

Muy pocos locales podrán igualar al de la sociedad, por su enclave, dimensiones, comodidades, etc. Consta de un edificio de tres pisos, más una planta sótano en la que se encuentra una modernísima discoteca; y una buhardilla que se destina para vivienda del conserje. Las tres plantas son amplísimas, destinada la primera para salón de recreo; la segunda para juegos, sala de televisión y biblioteca y la tercera para sala de reuniones.

Es importante la incidencia de esta sociedad en la vida del pueblo y el que todos la sienten como suya y orgullosos de la misma. Baste decir que cuenta con más de mil trescientos socios, moviéndose en un presupuesto que puede deducirse de lo que paga cada socio: 1.000 pesetas de cuota extraordinaria y 45 cada trimestre y 125 pesetas como cuota de entrada a todos los nuevos socios.

Como un hecho humano por lo que en sí significa, es de notar la algarabía y bullicio de que el día de Reyes dieron muestra los mozos que este año se incorporan al servicio militar. Quintos y quintas a los acordes de cohetes y demás instrumentos sonoros a su alcance, pasacallearon las calles, recabando la ayuda económica que les permita pasar su día lo más alegre posible.

Con el título de Festival de Exaltación de los valores Humanos, tuvo lugar el día 7 en uno de los salones de la Sociedad un simpático acto a cargo de los jóvenes de la localidad y al que asistió numerosísimo púbico que salió encantado de las dos horas que allí pasó. El programa se desarrolló con los actos siguientes: la rondalla de niños y niñas de la escuela, de todas las edades con más de treinta instrumentos, dirigida por D. Jesús Paniagua Infante, interpretó de forma magistral: Sebastopol, Carrascosa, Perfumes de España, Las cintas de mi capa, Porrompompero y varios villancicos. Un fuerte aplauso rubricó todas sus actuaciones. A continuación, el grupo folk «Ajo carretero», compuesto por jóvenes de la localidad, interpretó varias piezas de su repertorio y una pequeña de teatro experimental de título «Libertad, para qué...».

El público que llenaba todo el local de la sociedad, aplaudió unánimemente todas las demostraciones que se nos brindaron.

M. A. B.

M.E.C.D. 2017

EL BURGOS NO PUDO ENTRENAR AYER POR FALTA DE CAMPO PARA HACERLO

«La «moviola» me ha dado una vez más la razón de mis quejas»

"El equipo está muy bien de juego y de moral y confío que durante la segunda vuelta esto se haga notar", nos declaró ayer Marcel Domingo

«No hay caso Katic». Si está en forma, jugará el domingo en Sarriá»

Ayer conversamos con Marcel Domingo, después del entrenamiento matinal. Bueno, esto del entrenamiento, necesita sus matizaciones. El terreno de «El Plantío», está en condiciones francamente lamentables, con barro abundante en las áreas y en el centro del campo. A estas circunstancias, ha venido a unirse la presencia del hielo, lo que endurece enormemente el piso y no es posible jugar.

De todo esto se nos lamentaba ayer Marcel Domingo, con esa pasión y sinceridad que siempre pone en sus palabras.

—Es una pena. No hemos podido realizar tiros a gol, ni hacer ensayos de táctica. Nos ha sido imposible entrenar, puesto que ha habido que limitarse a hacer una serie de ejercicios físicos, aunque sin acompañamiento de balón.

—¿Pero no hay otros campos?

A esta pregunta, el técnico nos responde con otra:

—¿Dónde? Eso quisiera saber yo.

—Se dice que el Burgos va a habilitar un campo de entrenamiento...

—Sí. Eso se dice; pero lo que sucede es que le precisamos ahora, de inmediato. He aquí el problema, pues sobre «El Plantío» hoy no hemos podido ni correr.

Damos un giro a la conversación y le decimos:

—¿Qué hay del «caso» Katic?

—No hay caso alguno. Se retrasó en su incorporación, se le ha impuesto una sanción y todo se encuentra normalizado.

—¿Cuenta con él para Sarriá?

—Sí.

—¿Y jugará allí?

—Si está en forma, puedo anticipar que sí.

—¿Hay jugadores lesionados, después del partido de Atocha?

—No. Algunos acusan golpes; pero podrán recuperarse.

Ya que aludimos al encuentro de San Sebastián, le decimos:

—¿Qué sucedió allí, que el equipo jugó bien —en eso coinciden todos los periódicos de San Sebastián incluso— y luego salió goleado?

—Al final, nos fallaron los marcajes. Ahora bien, el partido se resolvió con un segundo gol que fue logrado en clarísimo off-side. Luego, todos mis hombres, llevados de un afán de equilibrar el encuentro, se fueron hacia adelante y ahí fallamos, al dejar sueltos a los atacantes locales.

Marcel Domingo todavía puntualiza más su afirmación:

—En el propio Atocha puse a la «moviola» por testigo y tengo que decir que ésta me ha dado la razón. Fuimos derrotados injustamente. Se nos escamoteó un penalty y el segundo gol fue producto de un gran off-side. Este no le pasó la «moviola», pero quien haya seguido con atención la secuencia de la jugada normal, pudo ver cómo el número 10 realista, está absolutamente adelantado, sobre nuestro guardameta Navarro.

—Bien, a pesar de los pesares, el Burgos ha terminado la primera vuelta, fuera de los lugares que conducen al descenso, ¿satisfecho?

—Estoy contento de la actuación del equipo. Está bien de juego y de moral y confío que en la segunda vuelta esto se haga notar y dé mucho que hablar, en buen sentido. Lo que hemos logrado, se ha conseguido con un gran esfuerzo, pues nada nos ha sido regalado.

—¿Espera mejorar la clasificación en la segunda?

—Confío en ello, si bien habremos de esforzarnos mucho, pues cada jornada que avanza, los puntos adquieren mayor valor. De todos modos, nuestra clasificación actual es un poco engañosa, en contra nuestra. Tenga en cuenta que cuando hayamos jugado en Sarriá, llevaremos dos partidos más disputados fuera que en casa.

Marcel Domingo dicho lo anterior, vuelve a sus lamentaciones sobre el estado de «El Plantío» y la falta de otro campo, donde poder entrenar adecuadamente. Es su obsesión en estos momentos.

¿A ver no hay por ahí algún recinto en condiciones de cederle, siquiera sea temporalmente, al Burgos?

ARQUERO

Importante Laboratorio Farmacéutico internacional precisa para su nueva fábrica en ARANDA DE DUERO:

INGENIERO

para colaborar en el montaje y tomar responsabilidad para las funciones de Ingeniería en la fábrica.

JEFE ADMINISTRATIVO

para crear y administrar el equipo y sistemas de control para cumplir las funciones administrativas en la fábrica. Para este puesto se prevé un período de formación en las oficinas de Madrid.

SE REQUIERE:

★ Unos años de experiencia en un puesto parecido.
★ Entusiasmo a colaborar en la creación de una nueva fábrica.

SE OFRECE:

★ Excelentes perspectivas futuras.
★ Retribución interesante a convenir.
★ Absoluta reserva a colocados.
★ Incorporación inmediata.

Interesados escribir acompañando "curriculum vitae" indicando puesto solicitado a GLAXO, apartado de Correos 36.094. MADRID-16.

ACUERDO ENTRE REQUEJO Y EL MALAGA

Noticias procedentes de Málaga indican que según parece, Requejo ha aceptado la propuesta de la Directiva malagueña de firmar un compromiso por una sola temporada, que sería la actual, por un importe de millón y medio de pesetas, cuando el referido jugador había solicitado 1.700.000.

También existían discrepancias, ya que el Málaga pretendía renovar el contrato por tres temporadas y él solamente accedía a hacerlo por una o caso de ser por tres, tendría que procederse a elevar muy sensiblemente las condiciones de su contrato.

Parece ser que el acuerdo se ha alcanzado, situándose ambas partes en un término medio; es decir, limitando la renovación a una temporada por millón y medio, que es algo menos de lo interesado por el jugador.

Otras noticias relacionadas con el Málaga, se refieren a la subvención que el Club recibirá de Televisión Española, por retransmitir su partido con el Atlético de Madrid, la cual se cifra en dos millones y medio. Asimismo se indica que Miguelli ha renunciado a su cargo de capitán en el equipo.

NO HAY INDULTO PARA MARIANO MORENO

Otra noticia relacionada con un ex-burgalesista, es la que corresponde a la situación del entrenador Mariano Moreno, separado recientemente del Tenerife.

En el club canario se ha producido también crisis a nivel de presidente y con tal motivo, se había dicho que iba a concederse la amnistía al preparador.

Sin embargo, en reunión posterior por la comisión que rige con carácter accidental los destinos del club, se ha manifestado que no hay tal indulto.

Por el contrario se ha resuelto proseguir el expediente incoado contra Mariano Moreno y el cual ya ha presentado, por conducto reglamentario, el pliego de descargo pertinente.

Sanción a los jugadores profesionales del Córdoba

Córdoba (Alfil). — Una sanción, consistente en la mitad del sueldo mensual de cada jugador de la plantilla, ha sido impuesta por la Junta directiva del Córdoba a sus profesionales, con motivo del plante realizado por estos en un entrenamiento de la pasada semana.

El plante lo llevaron a cabo los jugadores en reivindicación del pago de parte de los contratos que, según los componentes de la plantilla, les adeudaba el club.

Todos los jugadores han recibido una carta certificada de la directiva en la que se les comunica la sanción impuesta, contra la que pueden recurrir a la Federación Española de Fútbol en el plazo de cinco días.

EL «PROMESAS» NO JUGARA EL DOMINGO EN «EL PLANTIO»

También se busca otro campo para entrenar el primer equipo

El terreno del «Plantío» se ha deteriorado tremenda y lastimosamente. en los últimos tiempos y su estado es verdaderamente lamentable. hasta precisar los máximos cuidados. Y esta situación ha llegado al Burgos a adoptar medidas. que pueden juzgarse un poco extremas.

De mometno. el «Promesas». que tiene que jugar en casa el domingo próximo. no actuará en «El Plantío». Según nuestras noticias. se están haciendo gestiones para que pueda hacerlo en la «Ciudad Deportiva» o en otro recinto. que oportunamente se anunciará. De momento. está decidido que no lo haga en «El Plantío». a fin de preservar a éste todo lo posible y tratar de recomponer su maltrecho terreno.

Por idéntica razón se está buscando otro campo apto para realizar los entrenamientos del primer equipo. Según se ha dicho. la Junta directiva se ha planteado seriamente la conveniencia de adquirir y habilitar un campo de entrenamiento pero esa es una solución —caso de producirse— a largo plazo y lo que ahora se necesita es resolver los problemas ya planteados.

PALMER, AMONESTADO

Multas al Español, Valencia y Las Palmas

Sanciones del Comité de Competición

Madrid (Alfil).— El Comité Nacional de Competición, de la Federación Española de Fútbol, en su reunión correspondiente al día de la fecha, ha adoptado, entre otros, los siguientes acuerdos:

PRIMERA DIVISION

JUGDORES Amonestación y multa.—Meléndez Alberdi (Málaga), Aráez López (Málaga), Gómez Laguna (Málaga), Ruiz Herrero (Athletic), Rojo Arroita, José Francisco (Athletic), Balaguer Berga (Valencia) y Enrique Gomet (Salamanca), por formular observaciones al árbitro; Vicente Hernández (Hércules) y Tomé Portela (Salamanca), por desconsideración hacia sendos contrarios; Gómez Voglino (Elche), por pérdida de tiempo y Lorant Vázquez (Sevilla), Fernández Rodríguez (Sevilla), López García (Málaga), Royo Valencia (Zaragoza), Aguilar Fernández (At. Madrid) y Palmer Calafell (Burgos), por juego peligroso.

Amonestación con advertencia de suspensión, y multa.— García Castany (Zaragoza), por desconsideración hacia un contrario y Barrachina Martín (Zaragoza), por juego peligroso.

Suspensión.— Por un partido, Romero Rivas (Sevilla), por emplear medios violentos atentatorios a la integridad de un contrario; Pérez García (Sevilla), por menospreciar al árbitro, y Dominichi Mejías (Elche), Camacho Alfaro (R. Madrid) y Herrero Morán (Las Palmas), por acumulación de amonestaciones.

Clubs.— Imponer multa al R. C. D. Español Valencia C. F. y U. D. Las Parmas. por lanzarse almohadillas y objetos al terreno de juego.

SEGUNDA DIVISION

Suspensión. — Por un partido. Reyna Pousada (Coruña) por tentativa de agresión a un contrario y Asunción Alfonso (Getafe). Luna Almendros (Rayo Vallecano) Alonso Cañosa (Pontevedra). Martí Filosía (S. Andrés) y Martín Vila (Jaén). por acumulación de amonestaciones.

Entrenadores (suspensión).— Por dos partidos. Mateos Mancebo (Cádiz). por menospreciar al árbitro.

TERCERA DIVISION

Jugadores (suspensión). Por cuatro partidos Pérez Gabarain (Palencia) por amenazar al colegiado. y Lecumberri Arraiza (Calahorra). uno. por acumulación de amonestaciones y tres. por tentativa de agresión al árbitro

Clubs.— Multar al C. D. Olímpico. y A. D. Almería. por lanzarse objetos al terreno de juego y al Arosa S. C.. y C. D. Calahorra. por arrojarse objetos. resultando alcanzados los componentes del equipo arbitral.

BALONCESTO

EL JUVENTUD DERROTO AL VILLEURBANE

Badalona (Alfil). — Con 17 puntos de ventaja ha saldado el Juventud su primer encuentro de los cuartos de final de la Recopa de Europa de baloncesto.

Enfrentado al Asvel. de Villeurbane francés, el Juventud venció por 100 a 83.

Delgado Santacruz dirigirá el encuentro Ensidesa - Lugo

El árbitro local señor Delgado Santacruz ha sido designado para dirigir el encuentro de fútbol Ensidesa - Lugo, correspondiente al Grupo Primero de Tercera División, que se disputará el domingo en el campo del primero.

M.E.C.D. 2017

BOTUBOT DADO DE ALTA EN EL VALENCIA

Ha pasado bien el reconocimiento

Valencia (Alfil). — Tras el reconocimiento médico satisfactorio, el hasta ahora defensa del Cádiz, Botubot, suscribió contrato por el Valencia.

El compromiso es por lo que resta de esta temporada y tres más.

Botubot fue presentado a última hora a los medios informativos, y seguidamente viajará a Cádiz, donde tiene que resolver algunos asuntos, para incorporarse inmediatamente a la disciplina del entrenador valencianista, Heriberto Herrera, lo que se espera ocurra en breves días, tal vez aún en esta misma semana.

Los trámites federativos para el alta de Botubot en el Valencia se iniciarán esta tarde ante el organismo correspondiente.

ENTRENAMIENTO DE LA SELECCION JUVENIL EN MADRID

Madrid (De nuestra Redacción). — Los jugadores juveniles preseleccionados por Jesús Pereda han efectuado esta mañana un entrenamiento en la Ciudad Deportiva del Real Madrid, como preparación para el partido que la selección juvenil española ha de disputar el próximo día 2 de Febrero, en el estadio Luis Casanova de Valencia, frente a la de Holanda, correspondiente al torneo junior de la UEFA.

De los 32 juveniles convocados en un principio por Pereda faltaron a la cita Zubillaga (Real Sociedad), Garrido (Nules) Víctor (Atlético Madrileño) y Toto (G. de Melilla).

Tras unos ligeros ejercicios de calentamiento, el seleccionador nacional de esta categoría formó dos equipos para que disputaran un partido. El que vestía de blanco estaba compuesto por los jugadores más veteranos dentro de esta categoría juvenil y con más experiencia, por lo que se puede considerar como el equipo titular de esta selección. Formaron este equipo, Moñino, Alcañiz, Iglesias, Liceranzu, Felipe, Blanco, La fuente, Andrés, Mejías, Pelegrín y Angel.

Frente a ellos, otro equipo vestido de azul, formado por los más jóvenes de los convocados por Pereda con edades no superiores a los dieciséis años. Es el compuesto por Granda, Gil, Herrero, Diego, Brualla, Delpino, Merayo, Beltrán, Amador, Echevarría y Perico. Tras un breve descanso salieron al terreno de juego Miguel Angel, Gallego, Blanco, Huguet y García.

Este partido fue presenciado durante los primeros treinta minutos por Ladislao Kubala, seleccionador nacional absoluto. El resultado del mismo fue de cinco goles a cero favorable al que se puede considerar primer equipo, es decir, el blanco. Sus autores fueron Blanco y Alcañiz, cada uno de ellos dos goles, y Pelegrín.

Pereda, que estaba ayudado por Pedro Eguiluz, interrumpió el juego varias veces para corregir errores cometidos por los jugadores, así como para aleccionarles en ciertas jugadas.

Una vez concluído el partido, Pereda dedicó especial atención al entrenamiento de los porteros.

Por la tarde, los seleccionadores nacionales partieron hacia Las Palmas, donde mañana tendrán una sesión análoga a la celebrada hoy en Madrid con los juveniles de allí. El viernes harán lo mismo en Tenerife.

ENRIQUE PEREZ

Informarán a los presidentes de la FIFA y la UEFA

La comisión de preparación del Mundial-82 se reúne mañana en Barcelona

Madrid (De nuestra Redacción).

La comisión de preparación del Mundial —82, que se disputará en España, se reunirá de nuevo, durante los próximos días 14 y 15, en Barcelona, según el acuerdo tomado en la última reunión celebrada de esta comisión, el pasado mes de Diciembre.

Se decidió entonces estas fechas y el escenario de la reunión para coincidir en la Ciudad Condal con la celebración de la "mesa redonda" del fútbol, a la que tienen anunciada su asistencia los presidentes de la FIFA y de la UEFA; los señores Havelange y Franchi, respectivamente. Los miembros de la comisión de preparación del Mundial del 82 tienen la intención de reunirse con los dos presidentes de las dos máximas organizaciones del fútbol mundial para informarles personalmente de cuantos preparativos se han realizado ya de cara a ese importante acontecimiento deportivo que tendrá a nuestro país como escenario.

Al mismo tiempo aprovecharán la presencia de Havelange y Franchi en Barcelona para darles a conocer con todo detalle los proyectos que existen y cuya realización supondrá un gran éxito para el fútbol español. La Federación Española de Fútbol, a la que pertenece dicha comisión, por boca de su presidente, don Pablo Porta, llegó a manifestar que confía en que una semana después de que finalice el Campeonato de 1978, en Argentina, España esté en condiciones de celebrar inmediatamente el que le corresponde organizar. Es decir, no se quiere dejar nada a la improvisación y se intenta que cuatro años antes de que el campeonato mundial se celebre en España esté ya todo completamente preparado.

De todos modos, y pese a cuantas reuniones ha celebrado hasta este momento la Comisión de preparación del Mundial del 82, que preside el presidente del Zaragoza y miembro de la Junta Directiva de la Federación Española, don José Angel Zabala, pocas son las cosas que se han hecho hasta ese momento. Sólo se ha inscrito en el Registro de la propiedad intelectual las posibles denominaciones de ese campeonato así como cuantos objetos, utensilios o recuerdos se realicen con ese motivo.

Hace algún tiempo se remitió a todas las ciudades mayores de 200.000 habitantes un cuestionario en el que se les solicitaba respuesta a determinados puntos para saber si contaban con posibilidades de ser sedes o subsedes del Campeonato del Mundo. Hasta este momento no ha habido respuesta alguna. Solamente se sabe que La Coruña ha creado la primera Comisión con dicho fin y que Zaragoza y Valencia parecen seguir el mismo camino. Se da por seguro que Madrid, y Barcelona cuentan como sedes del campeonato y en ellas se disputarán los partidos finales.

Al mismo tiempo todavía están pendientes diversas entrevistas que los miembros de la Comisión deben realizar a diferentes Ministerios, relacionados de alguna manera con ese acontecimiento deportivo. Todavía no hay fechas señaladas para estas entrevistas y por eso mismo no se ha iniciado trabajo alguno de obras concretas y necesarias para su preparación, obras que se refieren sobre todo a las comunicaciones, tanto de los medios de información como los de transporte.

ALVAREZ ESPERANZA

Ha sido creado el himno nacional del mini-basket

Se reanudan los campeonatos provinciales de baloncesto

El Comité Nacional Escolar de Baloncesto ya tiene su himno nacional de mini basket que ha sido aprobado por el Comité Internacional de la F.I.B.A. Un himno que señala los ideales del minibasquista para laborar un brillante baloncesto nacional.

El plan del Comité Nacional ya se ha puesto en marcha y se ha pensado en las Escuelas de Baloncesto y en la promoción en pueblos y barriadas del mini-basket. En otro orden de cosas en menester señalar que los árbitros de baloncesto tendrán próximanmente una reunión a escala nacional en donde se intentará crear un nuevo estilo arbitral.

Finalmente, y tras el paréntesis de las fiestas navideñas, el baloncesto provincial vuelve a su actividad puesto que se reanudan los campeonatos en las diversas categorías establecidas. Estos serán los partidos correspondientes a la próxima jornada.

CATEGORIA JUVENIL

MASCULINO "LA CELLOPHANE ESPAÑOLA"

ADC. Michelín C. Deportiva Militar, día 15, a las 16,30, Polideportivo Michelín. Aranda de Duero.

C. D. San Juan Seminario San José, día 15, a las 16,30, Gimnasio Caja Ahorros Municipal.

Descansa: Tizona.

CATEGORIA JUNIOR-SENIOR FEMENINO

Club Tizona Magisterio, día 15, a las 18, en Gimnasio Caja de Ahorros Municipal.

Safa-Tizona - E. Y Descanso, día 15, a las 16,30, en sagrada Familia.

CATEGORIA SENIOR MASCULINO

Grupo 1.º

ADC. Michelín Senior-Ciudad Deportiva, día 15, a las 18, en Polideportivo Michelín.

ADC. Michelín Junior-C. Mayor S. Jerónimo día 15, a las 16,30, en Polideportivo Príncipe de España, de Aranda.

Descansan: Tizona B y Tizona Junior.

Grupo 2.º

Colegio M. Peña Amaya-Nucel Miranda, día 16, a las 12, en Gimnasio Caja de Ahorros Municipal.

Seminario San Jerónimo-Tizona A, día 16, a las 12, en Seminario San Jerónimo.

ACD. Telefónica Club Esgrima, día 16, a las 10,30, en Gimnasio Caja Ahorros Municipal.

EMPRESA ALTA COSMETICA

Solicita concesionarios para Burgos y su provincia, que reúnan las siguientes condiciones.

1.ª Conocimiento y experiencia de venta profesional directa.

2.ª Conocimientos de Cosmetología.

Interesados ponerse en contacto con la señorita Manoli, enviando "curriculum vitae" y señas completas a Avda. José Antonio, 31, 7.º 20, Madrid-13, teléfono 231-62-49.

FUTBOL JUVENIL

El Aguila, octavo y el Burgos noveno, en la Liga nacional

CLASIFICACION

	J.	G.	E.	P.	F.	C.	P.
Ensidesa	11	9	1	1	36	6	19+ 9
Oviedo	11	8	2	1	21	4	18+ 8
D. Coruña	11	8	1	2	33	15	17+ 5
Celta	11	7	2	2	20	11	16+ 4
Sporting	11	6	2	3	20	12	14+ 2
Pabellón	11	6	2	3	18	16	14+ 4
Comercial	11	3	4	4	7	10	10— 2
Aguila	**11**	**3**	**1**	**7**	**11**	**18**	**7— 3**
Burgos	**11**	**2**	**1**	**8**	**8**	**27**	**6— 6**
Miño	11	2	1	8	3	15	5— 5
Pontevedra	11	0	4	7	4	22	4— 6
San Marcelo	11	0	2	9	7	37	2—10

COMENTARIO DE ANTONIO VALENCIA

SE COMIENZA A DECIR NO

Madrid (De nuestra Redacción). — Cuando se jugó el primer partido de Liga del año, el encuentro Atlético de Madrid-Real Madrid, se produjo el primer chispazo de la rebelión de las masas futbolísticas, que encontraría altos los precios de las localidades señaladas para la ocasión y lo que no había hecho jamás, lo hicieron en este caso en cumplimiento del dicho «año nuevo, vida nueva». Además fue una rebelión interna, pretoriana porque se localizó en los cuerpos armados del equipo propietario —armados de banderas, bufandas, gorros y de unas gargantas estentóreas e incansables de siempre— encuadrados en «Peñas» diseminadas en la amplísima superficie de la capital. Una parte de ellas decidieron abstenerse de ir al partido y hacer huelga de «animación caída» y por supuesto, boicotear las taquillas. En el recinto se notó una concreta disminución de público, no decisiva, pero sí advertible. Lo que no preveían los abstenidos es que el espectáculo del partido —un palizón al «eterno rival»— fue de aquellos por los que los legítimos hinchas pagarían el doble de las entradas más caras por garantizárselo.

Pero en fin, estos son vaivenes del juego. Lo que importa es que por primera vez el público de fútbol, que ha venido soportando con paciencia y engolosinado por su afición un aumento y escalada de los precios del fútbol ha protestado porque entre otras cosas se ha disparado el mecanismo, ocluído y oxidado tiempo atrás, de la protesta ciudadana y ahora está el gatillo tan fino que se suelta con un pelo. El público, por otra parte se encuentra con parte de la cosecha que ha sembrado porque quiere fútbol, no del que hay, sino del mejor y más caro del Mundo y se ha lanzado a comprarlo por ahí y los clubs no adquieren los jugadores de tronío del extranjero a fondo perdido; sino que el público ha de pagarlo.

Malo es que comience el melón, porque no más tarde de una semana del partido que se ha señalado también en Madrid había otro «derby» menos tradicional que un Atlético-Madrid pero en fin, con la almendra de la rivalidad local dentro de la Segunda División, el Getafe-Rayo Vallecano. El equipo propietario del terreno (y del partido por tanto) parece que tuvo la intención de poner las localidades generales más baratas a quinientas pesetas, cifra que está peligrosamente flirteando con las entradas generales de los campos españoles en partidos de expectación con un flirteo tan sostenido que parece va a producir lazos indisolubles para tasar la pasión futbolística, no importa la División en que se produzca porque el corazón mordido por el fútbol no distingue entre la princesa altiva y la pescadora, como don Juan, a cien durazos como mínimo

En vista de las cosas, el Getafe parece que amainó y dejó las generales a trescientas pesetas, pero el aficionado está ya un tanto rebelde. Por otra parte, el otro día leí en unas declaraciones del señor Porta que le preocupaba el descenso en la asistencia de público. Cuando se coge la cuesta abajo, según decíamos no hace mucho refiriéndonos al fútbol inglés que posee datos precisos y públicos sobre la cuestión, no hay quien lo enderece. Mejor dicho, hay un modo experimentado en Inglaterra, la excelente racha de la selección nacional bajo Ramsey que llegó a darles la Copa del Mundo en 1966 determinó una recuperación en las dos temporadas siguientes de Liga y Copa. Pero ¿ustedes creen que está la selección española en este momento en condiciones de ofrecer algo semejante? Más bien de sus inmediaciones llega un relente de escasez formularia, de malas y pocas actuaciones (a campo vacío casi, además) que significa veneno para las taquillas de todo el fútbol.

Estamos cuajados de futbolistas extranjeros y las competiciones son reñidas, pero el público decrece, según apuntó el presidente de la Federación, que tendrá motivos para saberlo, dentro del «top secret» con que aquí se protege este dato Los clubs, que notan las vías de agua, bombean furiosamente todo el dinero que pueden a las taquillas, pero de tanto tirar se llega, se está llegando, al punto de quiebra. Podría sacarse la cuestión del terreno futbolístico y llevarla a otros contextos, pero sería oscurecerla, ya que desde el punto de vista del fútbol puede ser explicada suficientemente. Por lo pronto en Madrid, las masas del fútbol, con cerca de medio siglo de distancia del libro de Ortega, han comenzado a rebelarse, haciéndose fuertes en la trinchera de las trescientas pesetas la entrada general, que ya significa un aumento de aúpa, duplicando el precio que regía no hace mucho todavía. El fútbol no puede jugar con ésto, ni dejar del todo de ser deporte popular.

M.E.C.D. 2017

DEPORTES

BALONCESTO

EL ECHEVERRIA, PROXIMO RIVAL DEL TIZONA, IMBATIDO

El equipo burgalés en el puesto doce de la tabla

RESULTADOS

Arenas, 63; Echeverría, 78.
Landachueta, 89; Calasancio, 67.
Padura, 80; Don Bosco, 66.
S. Viator, 81; Tabirako, 91.
Claret, 103; Patronato, 101.
Natación, 74; Michelín, 68.
Loyola 106; Tizona, 68.

CLASIFICACION

	J.	G.	E.	P.	F.	C.	P.
Echeverría	13	13	0	0	1.335	888	26+12
Tabirako B.	13	9	0	4	1.123	987	18+ 6
Loyola Ind.	13	8	0	5	1.040	919	16+ 4
Claret	13	8	0	5	1.150	1.069	16+ 2
Patronato F. M.	12	8	0	4	1.053	1.001	16+ 4
Padura R.	12	8	0	5	938	967	16+ 2
San Viator	12	6	0	6	910	908	12— 2
Calasancio	13	5	0	8	1.082	1.200	10— 2
Don Bosco	11	5	0	6	787	884	10+ 2
Natación	13	5	1	7	888	915	9— 3
Arenas	13	4	1	8	928	1.062	9— 5
Tizona	13	4	0	9	881	1.053	8— 4
Michelín	13	3	0	9	979	1.079	6— 6
Landachueta ...	13	2	0	11	900	1.043	4—10

Lea Vd. siempre

Diario de Burgos

Dieciséis equipos militarán en Segunda categoría de aficionados

El campeonato comenzará el domingo para finalizar en el mes de Abril

El domingo, se inicia un nuevo campeonato de segunda categoría de aficionados con la participación de dieciséis equipos divididos en dos grupos. A primera categoría ascenderán automáticamente los campeones de los dos grupos y el sistema del trofeo será a doble vuelta. Cada equipo inscrito ha abonado una fianza de 4.000 pesetas y por derechos de inscripción 750 pesetas. En el primer grupo militan estos equipos: Gasset, Briviesca Promesas, San Esteban, Villatoro, Escuderos, Crucero, Atlético Burgalés y San José y el grupo segundo: San Lesmes, Roa, Castrojeriz, Jocc Deportivo, Racing Lermeño, Victoria, Esgrima y Comanche.

El domingo se juega la primera jornada. Las bases del torneo han sido aprobadas y es de esperar que se respeten a lo largo y a lo ancho del campeonato. Un torneo que empieza sin campos de fútbol.

ATLETAS BURGALESAS A UN CAMPEONATO DE SALA, EN MADRID

Hoy se celebrará un campeonato de atletismo, en sala cubierta, en el Palacio de los Deportes de Madrid. Esta competición es organizada, a fin de obtener marcas que permitan clasificar para los campeonatos nacionales de dicha modalidad.

Burgos estará representada por dos atletas del popular equipo «Recauchutados Peláez». Se desplazarán las que ya tienen acreditados registros mínimos en esta modalidad, como son Catherin Rico Ballorca, en salto de altura y vallas y Angeles Velasco López, en carreras de velocidad.

Las lanzadoras no se desplazan, porque estas pruebas no tienen lugar en los llamados campeonatos de sala.

El hogar y los hijos necesitan una auténtica vivencia navideña, la esperan de ti. Realiza el curso de Navidad de la Sección Femenina.

MEJORES DEPORTISTAS BURGALESES 1976

Caza

RUBEN SOBRON

Candidato propuesto. — Rubén Sobrón Ortiz. Nació en Orón (Miranda de Ebro). Domicilio: Orón (Aldea de Miranda de Ebro).

HISTORIAL

Nació en Orón, barrio del Ayuntamiento de Miranda de Ebro, cuenta 25 años de edad.

Se dedica a la labranza. Soltero.

Es socio de la Sociedad Mirandesa de Cazadores y Pescadores desde hace varios años.

Su afición cinegética data desde pequeño, comenzando a cazar con familiares a partir de los catorce años.

Además de cazador y buen tirador en caza menor, forma parte de la Peña Jabalinera de la Sociedad Mirandesa de Cazadores y Pescadores, a cuyas batidas acude todos los domingos de la época de caza, habiendo cobrado personalmente varios jabalíes.

Por esta razón tiene que compartir su afición a la caza menor con la mayor, dedicando a la primera únicamente los jueves.

Es la primera vez que se presenta a las eliminatorias del campeonato nacional de caza menor con perro, quedando campeón de Miranda de Ebro con gran ventaja sobre veteranos concursantes. Este año se proclamó campeón provincial 1976, en el cobro de ocho perdices acudiendo al campeonato regional, en el que, a causa de la niebla, el no conocer el terreno, estuvo perdido, después de que, en la primera media hora llevaba ya dos perdices y una liebre.

Dada su juventud, sus facultades, y el ser la primera vez que acude a estos campeonatos, se estima como un valor a tener en cuenta en sucesivas ediciones del campeonato nacional de Caza Menor con Perro.

Fútbol

FERNANDEZ MANZANEDO

Candidato propuesto. — José Luis Fernández Manzanedo. Nació en Burgos el 10 de Febrero de 1956. Domicilio: calle San Cosme 22.

HISTORIAL

En la actualidad, jugador de fútbol del Burgos Club de Fútbol como portero de su equipo principal.

Federado en la temporada 1970-71 se inició en los juveniles del Marvi C. F. llegando a jugar en esa misma temporada en el club de aficionados del mismo equipo.

En la temporada 1971-72 pasa al Burgos C. F. como juvenil, interviniendo igualmente en los equipos de aficionados.

En la temporada 1972-73 es llamado a la selección provincial y a la regional.

En la temporada 1974 pasa a formar en el Burgos Promesas y es llamado a la selección nacional juvenil, en esta misma temporada forma parte en las alineaciones del primer equipo del Burgos C. F.

Ha sido seleccionado para el equipo nacional juvenil y para las selecciones nacionales de Sub-21 y olímpico con el equipo nacional en Montreal. En la actualidad jugador profesional del Burgos Club de Fútbol cotizado y solicitado por los mejores clubs de España.

Es modelo de disciplina y sencillez, y su pundonor y entrega le han granjeado la simpatía de todos los aficionados.

Creemos puede ser nombrado el mejor deportista provincial como profesional.

Fútbol

ENRIQUE DE LA VIUDA

Candidato propuesto. — Enrique de la Viuda Martínez. Nació el 26 de Enero de 1956, en Burgos. Domicilio: calle Laín Calvo 7 primero.

HISTORIAL

Jugador de fútbol aficionado. Figura como jugador federado desde el año 1971. Ha jugado como juvenil en el equipo del Club «Muebles Evelio C.F.», en las temporadas 1971 al 1974.

En el Burgos Promesas como jugador aficionado en las temporadas 1974 al 1976-77.

En el año actual ha sido llamado a la selección provincial en tres ocasiones, habiendo sido anteriormente seleccionado juvenil para representar a Burgos y a la Federación Regional.

Es un jugador disciplinado, de gran pundonor y clase y como persona y deportista es merecedor a ser elegido el mejor deportista provincial aficionado.

PRECISAMOS REPRESENTANTE

a comisión, venta conexiones, cables, coaxial, clavijas, interruptores, etc. Introducido en fcas. lámparas, instaladores, TV, maquinaria, elec., etc. Escribir con detalles al número 11.088. MARTHE Publicidad. Vergara, 16. Barcelona-2.

Ya es enero

Un mes de preocupaciones. De contar y comprobar, de preparar esa lista de necesidades.
Ponemos a su disposición lo que realmente precisa su familia, el hogar. Hasta el más insignificante de los detalles.
Venga a vernos.
Con menos dinero, más.

El de Burgos.

M.E.C.D. 2017

DOBLE COLUMNA

Por ARQUERO

MOVIOLA

Uno tiene la impresión de que la muy famosa «moviola», a pesar de todos sus esfuerzos por presentarse dúctil y amable, termina por suscitar más disgustos que satisfacciones.

Hay aficionados que están «a todas» y que no perdonan ningún pecado de omisión o el más leve fallo. Hoy nos escribe uno que se lamenta de que para la selección de goles, correspondientes al mes de Diciembre, no haya sido recogido el conseguido por Kresic, en el «Vicente Calderón», ante el Atlético de Madrid. Según dicho aficionado, que concurrió al citado encuentro, la ejecución de aquel tanto fue preciosa y digna de figurar en esa especie de «antología mensual», mucho más que otros que han sido incluídos La internada de Juanito y su centro pasado, rematado en plancha por Kresic, que acudió desde atrás a gran velocidad, fue irreprochable. ¿Por qué no se le ha incluído en esa «selección», cuando toda la Prensa proclamó su gran belleza?

Quien pregunta es nuestro comunicante y naturalmente quienes podrían contestarle son los encargados de establecer el orden de preferencias, en TVE, pues está claro que nosotros no podemos hacerlo.

Pues bien, nuestro comunicante, aun guarda más reproches para «Doña moviola». Estos otros los reserva para el partido Real Sociedad-Burgos, disputado el pasado domingo. Se «hace cruces» de los conocimientos técnicos del Sr. Ruiz Alciturri —¡ex-árbitro de Primera División!— para quien la entrada de Olaizaola, por detrás de Viteri, empujándole y desplazándole, no es falta, aunque reconoce que de esa apreciación discreparon los demás opinantes; pero sobre todo deplora que se escamotease la jugada bien detenida del segundo gol realista, logrado en clara situación antirreglamentaria de Zamora, volcado materialmente sobre el guardameta burgalés.

En fin, que la «moviola» sigue dando que hablar y que opinar.

INVIERNO

Se ha cerrado la primera vuelta de Liga o el llamado, con toda propiedad, «campeonato de invierno». Ciertamente, este año las intemperancias climatológicas están justificando plenamente esa denominación.

Pero no se trata de hablar del tiempo, sino de hacer una muy breve disección o análisis de las posiciones alcanzadas por los equipos burgaleses, al cumplir media singladura del campeonato en curso.

Al Burgos, aunque sea un poco «por los pelos», le tenemos fuera de los tres lugares que condenan al descenso. Si ese mismo lugar es capaz de mantenerle al final de la Liga, todos habremos de considerarnos en posesión de la inmensa satisfacción que reporta el objetivo cumplido.

El Mirandés, a poco que sostenga su marcha, no hallará el menor problema para acceder a la Segunda División «B» que traerá la nueva reestructuración futbolística e incluso mantiene algunas posibilidades para aspirar a la «A», aunque quizá no sea ese su objetivo. Pero quién sabe...

Asimismo la Gimnástica Arandina, con una temporada espléndida, puede considerarse ya en Tercera División, con todos los honores. Ese mismo ascenso, en virtud de la ya aludida reestructuración, está al alcance del Burgos Promesas y de la Ciudad Deportiva, que el pasado domingo contendieron en el llamado «mini-derby» burgalés. La posición de éstos, dista de ser tan óptima como la de los arandinos. No obstante, esos cinco positivos que mantienen la cuenta de la Deportiva y los tres que sustentan al «Promesas», deben constituir la base precisa para dar el salto que les sitúe en la nueva categoría.

Que todo esto se cumpla.

«GATO» FERNANDEZ

El domingo próximo jugará el Burgos en Sarriá y en la puerta contraria —salvo que Santamaría decida otra cosa— estará «Gato» Fernández, un guardameta paraguayo, de gran estatura; 1,90 metros y también larga fama. Sin embargo, en España su categoría de excelente cancerbero, está viéndose quebrantada, puesto que lleva encajados diecinueve goles en diez partidos. Demasiados, al parecer, aunque él explica:

«En Paraguay, nunca había encajado más de dos tantos en un partido. No comprendo lo que me pasa».

El periodista trata de aclararlo, a través de estas preguntas y respuestas:

En ningún momento Fernández alude la conversación. El tema, como es normal, no le trae buenos recuerdos, pero lo afronta hasta el final:

—Ya me estoy acostumbrando a que me metan goles. En esta vida uno se adapta a todo.

—¿Acaso no le grita a la defensa?

—Yo la intento situar, pero reconozco que aún me falta bastante para ser un buen director.

El tema de los paraguayos, sea por las razones que sean, está casi siempre llenando las páginas de los rotativos

—¿Por qué siempre forman los paraguayos peña aparte?

—Somos muy callados y de esta manera nos encontramos más justos

—Se les acusa de superjuerguistas.

—No sé por qué dicen eso. Se comenta que somos irresponsables, pero yo no lo creo así.

—¿No les gusta la disciplina?

—Lo que pasa es que allá el fútbol es pseudoprofesional y no hay tanta rigidez como aquí. Al principio choca un poco, pero poco a poco te amoldas a lo que es el verdadero profesionalismo.

—¿Por qué han venido tantas medianías de su país a jugar al fútbol español?

—Yo no pienso así. Aquí ha venido lo mejor que había, pero sucede que algunos no han logrado adaptarse.

—¿Lo ha conseguido el Gato?

—Sólo estoy rindiendo a un sesenta por ciento.

—¿Hay morriña?

—Al principio mucha. Ahora se va arreglando.

—¿Por qué dejó aquello?

—Me gustaba ganar plata y conocer nuevos países.

—¿Aventurero?

—Sí, ¿por qué no?

—¿Estudioso?

—Por venir aquí planté mi carrera. El año que viene la seguiré en la Universidad de Barcelona. Les prometí a mis padres que sería economista.

—Como futuro economista, ¿salen bien las cuentas aquí en España?

—Monetariamente hablando sí, por lo que se refiere a los goles encajados me sobran bastantes.

Victorino Otero Alonso: gloria del ciclismo español

CON 80 AÑOS, PRETENDE DAR LA VUELTA A EUROPA EN BICICLETA

- "Me encuentro con fuerzas suficientes para terminar esta última ilusión de mi vida, si no, no lo intentaría"
- A sus 80 años entrena diariamente unos 100 kilómetros
- "Fuí el primer ciclista español que cobró 1.000 pesetas en metálico por participar en una carrera"

Victorino Otero, gloria del ciclismo español. (Foto Saphan Press)

Victorino Otero Alonso, vieja gloria del ciclismo español, medalla de plata al mérito ciclista, figura internacional, que ha participado en más de doscientas carreras y que lleva recorridos en bicicleta del orden de 1.000.000 kilómetros, me recibe muy amablemente en su piso de la ciudad santanderina de Torrelavega.

Otero Alonso nació en San Andrés de Puentes (León) el día veintidós de Octubre de 1896. Hijo de padres castellanos, desde muy pronto sintió la inclinación hacia el ciclismo. A los diez años se fue a vivir a Francia donde conquistó numerosas victorias en eso que se llama «Terreno amateur». En 1918, ya en España, se hizo profesional alcanzando en todas las participaciones una brillante calificación. Participó en el Tour en 1923. Al año siguiente lo volvió a hacer consiguiendo el puesto treinta y nueve entre los doscientos cincuenta participantes, con un recorrido de 5.427 kilómetros en quince etapas, siendo la más corta de 275 kilómetros y la más larga de 484 Aquí fue donde Otero se clasificó también como el primer español que consiguió terminarla completa con una bicicleta de quince kilos de peso En 1919, recibió un primer premio en Barcelona, siendo el primer corredor que obtuvo 1.000 Ptas. en metálico. En 1925 ganó el gran premio «Opel», en Vendrel (Barcelona). Durante los años 1919 y 1922 participó en la Vuelta a Santander, ganando las dos y consiguiendo el gran Trofeo de S.M. el Rey D. Alfonso XIII. En 1917 ganó en Francia dos pruebas de ciclo-cross. Se proclamó campeón de Castilla en Palencia, 1919. En 1974 dio la vuelta a España en compañía de su amigo (q.e.p.d.) Isidoro Alonso Cayón, de sesenta y cinco años habiendo recorrido unos 4.600 kilómetros, durante cincuenta días y haciendo un promedio diario de 100 kilómetros. Y por si todo este palmarés resultara pobre o corto Otero Alonso pretende ahora llevar a cabo nada menos que la Vuelta a Europa en bicicleta, con 8.000 kilómetros de recorrido y pasando por Francia, Italia Yugoslavia, Austria, Hungría, Rusia, Polonia, Alemania, Holanda, Bélgica e Inglaterra.

—¿Es esta su gran ilusión?

—Es la última de mi vida, relacionada con el ciclismo profesional.

—¿Qué ha representado para usted la muerte repentina de su buen amigo Isidoro Alonso Cayón, compañero de «fatigas»?

—Una pena muy grande Compañero y amigo lo fue siempre, tanto en la vida social como deportiva.

—¿Qué significa para usted la bicicleta?

—Para mí, la bicicleta significa solamente dos palabras. mi vida.

—¿Cuántos kilómetros recorre al mes a sus ochenta años para estar en eso que se llama «plena forma»?

—Eso depende del tiempo que haga, si hace mucho frío o llueve, no salgo, pero normalmente suelo hacer unos ochenta o cien kilómetros diarios. He ido bajando mucho el kilometraje de entrenamiento, porque me siento cada día más cansado, y hace tan solo dos años aún algunos días me hacía hasta trescientos kilómetros.

—¿Cuánto le costó su primera bicicleta?

—Me acuerdo perfectamente de la primera bicicleta, era una «Payan» me costó ochenta francos, pero ya no la conservo, aunque me hubiera gustado. En total he tenido ocho, y la última la compré hace dos años. Hay mucha diferencia de las bicicletas de antes a las de hoy.

—¿El mejor recuerdo de todas las carreras en las que ha participado?

—Todas ellas forman el recuerdo más agradable de mi prueba profesional pero en particular «la jornada deportiva» y el gran premio «Opel», así como también la terminación de la Vuelta a Francia en 1924.

—¿Cuántos accidentes ha tenido?

—Los propios de un ciclista, pero ninguno de importancia.

—¿Se encuentra con fuerzas para hacer esta proeza de dar la Vuelta a Europa a los ochenta años?

—Por supuesto que sí, de no estarlo, nunca lo haría. Hay que tener en cuenta que no va a ser como una vuelta ciclista, que hay que ir contra-reloj, yo voy a hacer más kilómetros pero los haré a mi aire, sin que nadie me vaya metiendo prisa, aunque eso sí, procuraré hacerlo en un tiempo récord.

—¿Cuál es a su juicio el mejor corredor de todos los tiempos?

—Sirandengo, Henri Polisier y Nicolás Kran, y en la actualidad sin ninguna duda Eddy Merckx. Pero son muy diferentes los ciclistas de hoy a los de hace cuarenta años ahora están muy mercantilizados.

—¿A qué hora se levanta normalmente?

—Sobre las nueve de la mañana, cuando sólo hago cien kilómetros de entrenamiento, pero si tengo previsto hacer trescientos dos horas antes.

—¿Y qué le pareció la entrevista que le hizo Iñigo en Televisión Española?

—Mal enfocada por la falta de información de mi vida deportiva, tanto nacional como internacional.

—De todos los premios conseguidos, ¿cuál es su preferido?

—La copa y el reloj que me entregó personalmente su Majestad el Rey D. Alfonso XIII.

—¿Cómo se encuentra a sus ochenta años?

—Mal, sobre todo si me comparo a cuando tenía cuarenta La verdad es que según el médico y sus cálculos yo ya no tenía ni que sujetarme en la bicicleta, pero se ha llevado un chasco cuando ve que aún a diario me hago cien kilómetros.

—¿Cuál es el día más señalado en su vida?

—Cuando llevé un mensaje a S.M. el Rey D. Alfonso XIII desde Santander hasta Madrid a pie en diez días (40 kilómetros diarios) siendo recibido por el Monarca en la sala del Trono

—¿Un gran disgusto?

—Cuando la Federación Cántabra de Ciclismo me denegó el permiso hace unos años, para llegar a lograr la ilusión de mi vida dar la vuelta a Europa.

—¿Qué consejo le daría usted a los ciclistas de hoy?

—Yo les diría que si quieren llegar a algo, que se preparen bien, que se sacrifiquen mucho y que prescindan de todo cuanto puedo perjudicar a todo deportista.

Así es Victorino Otero Alonso, un hombre que no le gusta la popularidad, a quien hemos tenido que rogar mucho para que nos concediera esta entrevista. Una gran gloria de nuestro ciclismo, que ahora pretende realizar la última ilusión de su vida, dar la vuelta a Europa y después, si lo consigue colgar definitivamente la bicicleta.

M.E.C.D. 2017

Pasando el rato

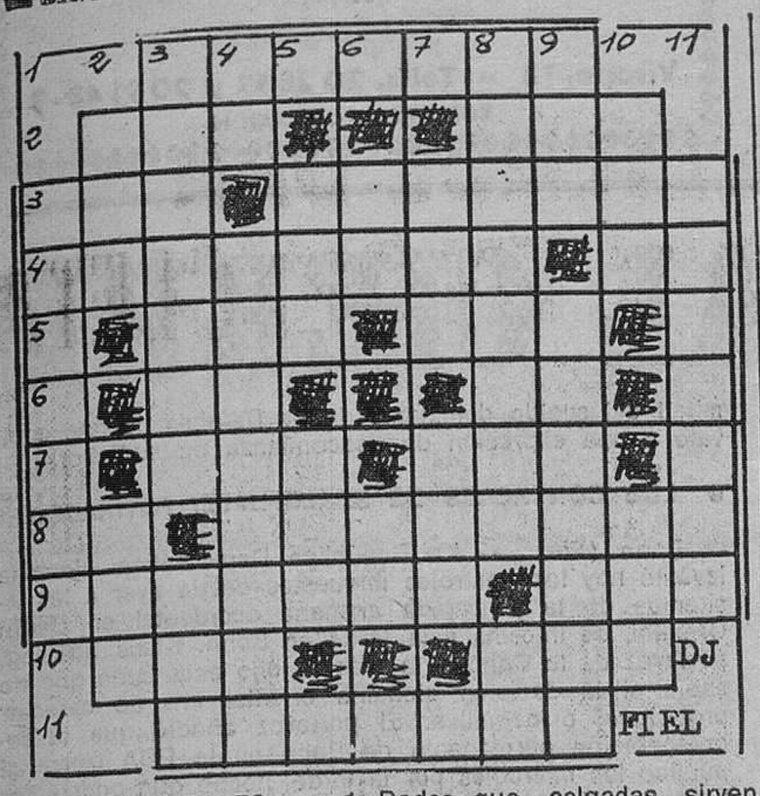

HORIZONTALES. — 1 Redes que, colgadas, sirven de cama. — 2: Preposición. Síntoma de catarro. — 3: Hijo de Noé. Las dio la vuelta. — 4: Hospitalizaran. Escuché. 5: Flor heráldica. Movimiento convulsivo habitual. — 6: Frijol mejicano. Interjección despectiva. — 7: Río de Suiza. Verdura. — 8: Lengua provenzal. Volviera a examinar detenidamente algo. — 9: Natividad de Jesucristo. Cervecería. — 10: Soga de esparto. Sacerdote guerrillero aragonés. — 11: Se atreverían.

VERTICALES. — 1: Unieron en matrimonio. — 2: Valle de Santander. Oxido de calcio. — 3: Plática sobre materia religiosa. Percibió con la vista. — 4: Terminación verbal. Chuparías suavemente un jugo. — 5: Fluído aeriforme. Arte de pesca. — 6: Trasladarse. Camina. — 7: Río de Canadá. Rodrigo Díaz de Vivar. — 8: Pasmados. Siglas comerciales. — 9: Astro con luz propia. Atravesaban de parte a parte. — 10: Labiérnago. Igualdad en una superficie. — 11: Análogo.

Solución al anterior:

HORIZONTALES. — 1: Zazosos. — 2: Cal. Mil. — 3: Zar. Subirán. — 4: Animarán. Sa. — 5: Nao. Ron. — 6: Ar. Su — 7: Sil. Rol. — 8: Ra. Necesita. — 9: Antenas. Don. — 10: Aar. Tas. — 11: Soledad.

VERTICALES. — 1: Zampara. — 2: Can. Ana. — 3: Zarinas. Tas. — 4: Al. Marinero. — 5: Sao. Len. — 6: Ur. Ca. — 7: Bar. Res. — 8: Ominosos. Ta. — 9: Sir. Nulidad. — 10: Las. Tos. — 11: Navegan.

DIBUJOS CON SIETE ERRORES

Solución al anterior:

1: Rayo de sol. — 2: Nube. — 3: Nube. — 4: Casa. 5: Casa. — 6: Bolsillo. — 7: Papel.

VENDEDOR
DE
MAQUINARIA INDUSTRIAL

SE REQUIERE:
- Profesionalidad y experiencia en este campo comercial.
- Sentido de la responsabilidad y espíritu de trabajo.
- Coche propio o, en su defecto, carnet de conducir.
- Residencia en Pamplona.

SE OFRECE:
- Sueldo fijo más importantes comisiones.
- Posibilidades de auténtica promoción.
- Formación a cargo de la empresa.
- Grato ambiente de trabajo.

Interesados, dirigirse por escrito a:
M-482.680

Finanzauto
Y SERVICIOS, S. A.

CRA. DE ZARAGOZA, KM. 2,5 — PAMPLONA

"LOS TOMILLARES"
BODAS - BANQUETES

CONSULTE PRECIOS — AUTOBUSES A CONVENIR
PRECIOS SIN COMPETENCIA

SALA DE FIESTAS INCLUIDA

Y VA DE CUENTO...

BAJO LA LLUVIA

Bajo una lluvia persistente, un transeúnte que lleva sujeto a la correa a un perro, magnífico ejemplar de «pastor alemán», hace señas al chófer de un taxis que se detiene. Cuando se dispone a montar el viajero, surge la advertencia del chófer:

—Olga, señor, los animales, están prohibidos.

—¡Ah! —exclama el aspirante a viajero calado hasta los huesos—. ¡Los animales están prohibidos! Bueno, entonces, ¿sabe usted dónde puede meter su coche?

—Desde luego —responde el chófer plácidamente—. Y si usted hubiera conseguido hacer otro tanto con su perro, a esta hora estarían los dos sentados al calor, en lugar de continuar mojándose bajo la lluvia.

COMBATE DE BOXEO

En el ring se ventila un combate de boxeo. Uno de los contendientes está llevando la más soberana paliza. Tiene los ojos hundidos en una nube amoratada. Los pómulos sangrantes. Las cejas en arco, abiertas. Y su visión se está apagando.

Pero entre dos asaltos aún le queda fuerza para preguntar a su entrenador:

—¿Tú crees que aún le puedo ganar?

—Desde luego —le contesta el otro—, no tienes más que continuar agitando los brazos alrededor de tu rival. Con todo el aire que desplieguen en el vacío, seguramente terminará, por coger una pulmonía.

EN LA TERTULIA

No falta ninguno de los que habitualmente concurren a la tertulia cafetera. Y en el momento que se produce un silencio extraño, alguien sale con esta definición:

—En la escala de valores, el hombre no representa nada.

—¿Cómo puedes decir eso? —le pregunta alguien que no está conforme con tal aserto.

—Veréis, es muy sencillo —continúa el primero—. Cuando uno nace se pregunta cómo está la madre; cuando se casa todo el mundo se interesa por la novia, y cuando muere se pregunta lo que ha dejado a la viuda.

ANTES DE LAS FIESTAS

Dos señores amigos al encontrarse en la calle deciden tomar un aperitivo para adelantar en el programa de las fiestas. Se encaminan al bar más próximo. Y dialogan:

—¿Qué se ha hecho de tu hijo mayor?

—Acaba de salir de la Escuela de Agricultura.

—¿Y qué hace ahora?

—Vegetar —concluye el padre del hijo mayor.

PROVERBIO

Puesto que la inteligencia de los hombres tiene sus límites ¿por qué la tontería de los hombres no tiene ninguna?

TELEVISORES
COLOR
ENTREGA INMEDIATA
RUERA
Plaza José Antonio, 33
Teléfono 201270

La CHISPA de Olmo

EL RETO AL «APARTHEID»

Teatros multirraciales en Sudáfrica

Johannesburgo (Crónica AFP-FIEL, Servicios Especiales EFE, por P. H., en exclusiva para DIARIO DE BURGOS). — Sin esperar hipotéticos cambios de las leyes «apartheid» sudafricanas, un nuevo complejo teatral de Johannesburgo acaba de abrir sus puertas a todos, sea cual sea su color de piel.

Aunque el Gobierno había tomado una medida idéntica en el Teatro «Nico Malan» de El Cabo, hace ya unos meses, actualmente choca con la oposición de su ala más conservadora, que le impide seguir por esa vía.

En cambio, el «Market Theatre», segregado en principio como todos los lugares públicos ha optado por dejar entrar discreta e ilegalmente a negros, mestizos e hindúes. Las autoridades «han hecho la vista gorda», pero cuando los blancos van a adquirir localidades del Market en una agencia de espectáculos, los empleados de ésta les advierte: ¿Sabe usted que se trata de un teatro multirracial?

PROGRAMAS DE CALIDAD

Lo que pasa es que el Market, así llamado porque está instalado en el antiguo mercado de frutas y verduras de Johannesburgo, también ha innovado en materia teatral y muy pronto se ha impuesto por la calidad de sus programas, cosa de muy agradecer en una ciudad que, pese a ser la mayor del país y su capital económica, nunca se distinguió por la riqueza de su vida cultural.

Hasta el lanzamiento del teatro fue de nuevo estilo: para adquirir la nave del mercado, con sus arcos de metal y sus viejos cristales, se recurrió a suscripción pública. Desde Junio de 1975, se había creado, una Fundación para salvar al típico edificio de la destrucción. En pocos meses, se recaudaron 200.000 rands. Con ese fondo inicial, los primeros espectáculos aún son de presentación un tanto rudimentaria. Pero la Fundación confía en reunir 300.000 rands.

Entre los primeros suscritores figuró Harry Openheimer, el magnate sudafricano del oro y los diamantes, figura principal de la oposición blanca al «apartheid».

«HAGAN COMO OBERHOLZER»

Las representaciones empezaron en Septiembre con «Marat-Sade», de Peter Weiss, que representa los acontecimientos de la Revolución francesa vistos por los pacientes del asilo psiquiátrico de Charenton. En el contexto de los sangrientos disturbios de Soweto, la obra resulta explosiva. Según parece la investigación gubernamental sobre la actual revuelta antirracista reveló que la Revolución francesa es el acontecimiento histórico que más ha influído a los jóvenes africanos.

Y, en efecto, la noche del estreno, un concejal de Johannesburgo, J. F. Oberholzer, abandonó la sala en plena representación en señal de protesta contra aquella «blasfemia» y no tardó en protestar ante los organismos de censura. Los cuales, sin embargo, mantuvieron su permiso.

Pero Oberholzer ha tenido muchos imitadores, sobre todo en otra de las siguientes obras. «The comedians», de Trevor Griffith, calificada de mejor pieza de este año por la crítica británica. Tantos imitadores que un diario liberal empezó a titular uno de sus juegos «Hagan como «Oberholzer»

En todo caso, el éxito del Market ha sido inmediato. Y no sólo en el teatro, sino también en el anexo café-teatro que presenta espectáculos de folk y de jazz.

LUGAR PRIVILEGIADO DEL JOVEN TEATRO NEGRO

También ha sido el «Market» un lugar abierto al joven teatro negro. Con obras como «Crossroads», creada por la compañía Workshop 71, que actúa actualmente en Broadway, y «El sacrificio de Kreli», de Fátima Dike, se ha convertido incluso en lugar privilegiado de la nueva cultura sudafricana, junto con la Universidad anglófona de Witwatersrand en Johannesburgo.

Por la noche, bajo el gran reloj del mercado viejo, blancos y negros se codean pese a que en la vida de cada jornada, el «apartheid» reduce al estricto mínimo los contactos entre las dos comunidades.

En momentos en que el país se repone lentamente los disturbios de hace unos meses, que causaron 400 muertos, casi todos de color, ver como, al calor de música y teatro, las nuevas generaciones inician un acercamiento interracial suscita un poco de esperanza en este país, tan rico como abrumador por sus inmensos problemas.

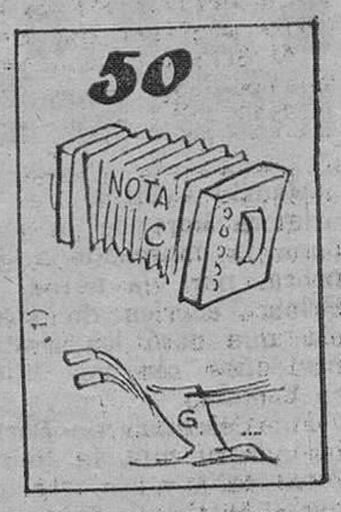

Fui tan feliz con Julia, que siempre...

Solución al anterior:

Santi lloró

VENDO O ALQUILO
NAVE
De 2.200 metros cuadrados
Polígono Industrial de Villayuda
Llamar: Teléfono 20 95 94

DON CELES Por OLMO

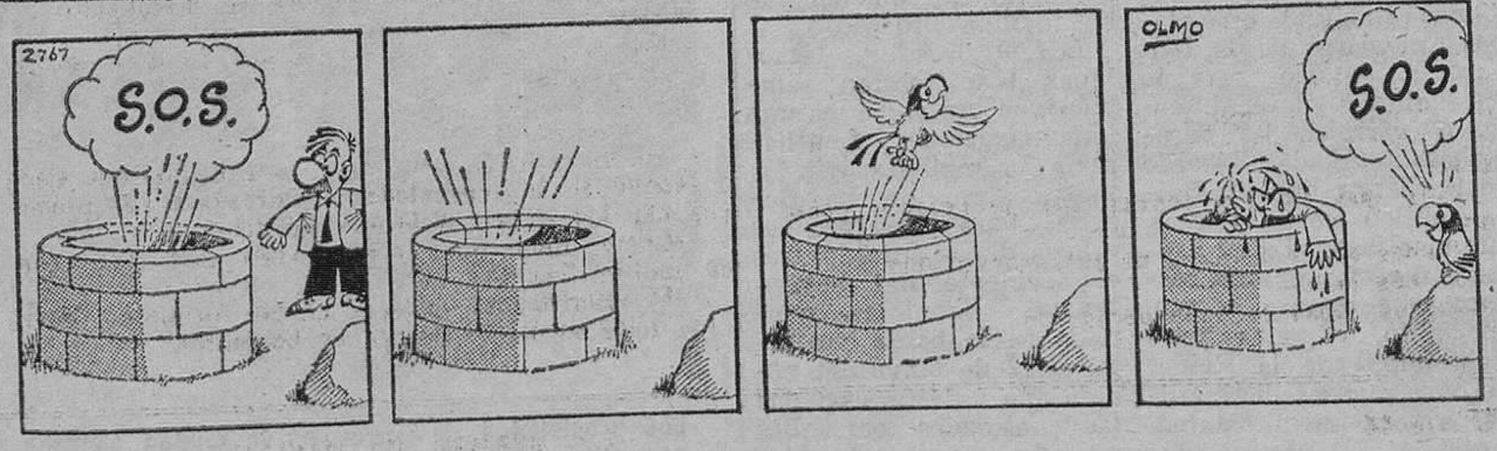

M.E.C.D. 2017

Diario de Burgos
FUNDADO EN 1891

EXPOSICION DE ARTE
TAGRA
Vitoria, 13 - Telfs. 20 28 52 y 20 91 48-9
SOLICITE INFORMACION

CRONICA DEL TIEMPO

Por Mariano MEDINA

SIGUE INESTABLE Y FRIO

Madrid. (De nuestra Redacción).

SITUACION ATMOSFERICA Y EVOLUCION PROBABLE

No cesamos de estar bajo el radio de acción de una gran borrasca que coge casi toda Europa en su radio de influencia. Pasan, en ocasiones, ligeras cuñas anticiclónicas que provocan mejorías incompletas y transitorias. Hoy habrán entrado nuevos frentes por el Noroeste y barrerán casi toda la Península y Baleares. La borrasca iniciará un alejamiento, y cuando se haya ido del todo, quizá pasado mañana, una nueva se nos aproximará por el Atlántico. El invierno va, pues, por buen camino, en cuanto a precipitaciones se refiere; que buena falta nos estaban haciendo.

EL TIEMPO PARA HOY

Lluvias, chubascos y nieve en Galicia y vertiente Cantábrica, irregulares en su reparto pero numerosos y en ocasiones intensos, otros chubascos, de nieve o lluvia, más moderados en la cuenca del Duero y cordillera Central. Y otros más dispersos en las regiones restantes de la Península y Baleares, correspondiendo los más débiles y más aislados a las regiones del Sur. Temperaturas bajas, sobre todo en la mitad Norte.

TEMPERATURAS A LAS 13 HORAS DE AYER

Bilbao, 2; Santander, 4; San Sebastián, 5; Vitoria, 3; Pamplona y Logroño, 4; Burgos, 0; La Coruña, 9; Valladolid, 3; Avila, 0; Soria, —2; Zaragoza, 7; Barcelona, 6; Valencia, 10; Madrid, 5; Sevilla, 11; Málaga, 12; Palma de Mallorca, 11; Las Palmas, 18.

Una interesante anécdota de S. M. la Reina Sofía referida por Ricardo de la Cierva

Madrid (Cifra). — A primera hora de la mañana, ha marchado a Ginebra, por vía aérea, la Reina Federica de Grecia, que pasó las fiestas navideñas con sus hijos en España.

Fue despedida en Barajas por su hija, la Reina doña Sofía y sus tres hijos; el jefe de la Casa del Rey; el jefe de protocolo, autoridades del aeropuerto, y otras personalidades.

UNA EXPRESIVA ANECDOTA

Madrid. (De nuestra Redacción).— Hace unas semanas pedía audiencia a la Reina doña Sofía un distinguido grupo de señoras de lo que antes se llamaba aristocracia, informa en la revista «Opinión» Ricardo de la Cierva, que añade: «Si alguien pone en duda lo que va a referirse, me vería obligado a publicar la lista completa, que me ha facilitado una de ellas, arrepentida y conquistada». La pretensión de tan ilustres visitantes —prosigue el informador— era nada menos, que la Reina designase el conjunto de damas habitual en etapas anteriores de la Monarquía, «noble servicio para el que, naturalmente, se ofrecían las susodichas». Añade Ricardo de la Cierva que «la Reina replicó, según parece, que ni ella ni el Rey pretendían restaurar una Monarquía cortesana, y que, por tanto, no se nombrarían damas de la Reina. Pero ya que las distinguidas señoras manifestaban tanto interés por servirla, podían ayudarla a buscar una sustituta para su cocinera, ausente ante una grave enfermedad de su madre».

MEDIACION DE DOÑA SOFIA

El Ferrol del Caudillo (Cifra).— La Reina de España, doña Sofía, ha dirigido un telegrama a los mariscadores ferrolanos en contestación al mensaje que éstos le habían dirigido para solicitar su ayuda en la concesión de indemnizaciones motivadas por la catástrofe del buque-tanque «Urquiola».

Las representaciones de la agrupación de mariscadores ferrolanos celebraron una rueda de Prensa en el transcurso de la cual informaron que habían recibido un telegrama de la secretaría particular de la Reina doña Sofía, fechado el 4 de Eenro en el palacio de La Zarzuela y cuyo texto dice: «Cumpliendo las órdenes recibidas de S. M. la Reina, con esta fecha y número 3.480, se ha dado traslado de su escrito a la Presidencia del Gobierno, para que por el Departamento, organismo o servicio de la administración al que corresponda, se estudie la solución que en justicia proceda»».

Los mariscadores ferrolanos manifestaron también que pretenden cobrar indemnizaciones familiares a las recibidas por los mariscadores de La Coruña para reparar los graves daños surgidos tras el accidente del buque-tanque «Urquiola», ocurrido en la bahía coruñesa, el 12 de Mayo del pasado año y destacaron que las cantidades por ellos cobradas eran sensiblemente inferiores a las pagadas a sus compañeros de La Coruña.

NOTICIAS AL CIERRE

DISPOSICIONES OFICIALES

Madrid (Logos). — El "Boletín Oficial del Estado" publicará mañana, jueves, entre otras, las siguientes disposiciones: **Hacienda.** — Real decreto por el que se desarrollan las normas para la aplicación del apoyo fiscal a la inversión establecida por el artículo cuarto del Real decreto-ley 11/1976, de 30 de Julio, sobre acciones urgentes en relación con el paro, los precios, el sector agrario y la inversión productiva. = **Trabajo.** — Resolución por la que se dicta decisión arbitraria obligatoria para las industrias del caucho y sus trabajadores. Orden por la que se dictan normas de aplicación y desarrollo del Real decreto de 8 de Octubre, en materia de cotización al régimen general de la Seguridad Social. **Información y Turismo.** — Orden por la que se desarrolla el decreto de uno de Octubre, de reorganización de la Dirección General de Radiodifusión y Televisión y la creación del Consejo general de Radiotelevisión Española. = **Ejército.** — Orden por la que se convoca un curso selectivo para ingreso en la Academia General Militar. = **Presidencia del Gobierno.** — Real decreto por el que se crea la Sociedad de Dasarrollo Industrial de Andalucía (SODIAN). Real decreto por el que se crea la Sociedad de Desarrollo Industrial de Canarias (SODICAN). Resolución por la que se autoriza a las escuelas superiores de Bellas Artes para anunciar una convocatoria extraordinaria de exámenes.

TRES SECUESTROS EN ITALIA

Roma (Efe). — Tres personas fueron secuestradas esta madrugada en Italia. El productor cinematográfico Niccolo de Nora fue obligado a entrar en un automóvil, en Milán. Pidió auxilio pero los malhechores fueron más rápidos y consiguieron darse a la fuga llevándose a su cautivo. En Padua, Marina Boldrin, de 35 años, casada y madre de dos hijos, desapareció después de salir de la empresa de su padre, titular de una cadena de mercerías. El coche fue encontrado por la Policía en los alrededores de la ciudad, y en su interior había señales de violencia: sangre y cabellos arrancados. Por último, el industrial calabrés Alberto Cavallo, de 29 años, desapareció en Roma, pero al igual que en los anteriores casos, no se ha tenido noticias de los presuntos secuestradores.

REDUCIR LA VELOCIDAD PARA AHORRAR COMBUSTIBLE

Londres (Efe). — La Marina británica reducirá su velocidad con objeto de ahorrar combustible, según una orden del Ministerio de Defensa dada a conocer hoy. Con esta medida se pretende conseguir un ahorro del cinco por ciento en el consumo de combustible en la "Royal Navy" que actualmente es superior a los 200 millones de libras al año (2.320 millones de pesetas). Diversos parlamentarios conservadores han expresado su protesta por esta medida del Ministerio de Defensa que unirán al conjunto de alegaciones contra el proyecto de Ley del Gobierno de reducción de gastos en los servicios de defensa que hoy se discute en la Cámara de los Comunes. Los parlamentarios conservadores pedirán en la Cámara de los Comunes la reducción a la mitad del sueldo del Ministerio de Defensa, lo que equivale a una expresión de desconfianza en su labor.

LOS CONTROLES DE BERLIN-ESTE, RETIRADOS

Bonn (Efe). — La República Democrática Alemana levantó hoy los controles impuestos desde ayer a los visitantes de la Embajada alemana occidental en Berlín Oriental, se informa esta tarde en Bonn. Klaus Boelling, portavoz de la Cancillería federal, dijo esta tarde que no sabía si la decisión alemana oriental era de carácter provisional o definitiva. El portavoz añadió que la representación permanente de Bonn en la RDA cierra al público los miércoles por la tarde, hecho que podría ser la causa de la retirada policial de la "Embajada".

EL CASO DE LAS DOS COREAS

Seul (Efe-Reuter). — El presidente Park Chung Hee dijo hoy que no se opondría a la retirada de las tropas norteamericanas de Corea del Sur, en el caso de que Corea del Norte aceptara la firma de un acuerdo de no agresión con Corea del Sur, propuesta hecha ya hace tres años por él personalmente. Park agregó que Corea del Norte ha rechazado repetidamente esta propuesta, y recordó que el Gobierno de Pyongyang ha insistido en que la presencia de las tropas norteamericanas en Corea del Sur dificultaba la reunificación de la Corea dividida.

OTRAS CINCO VICTIMAS DE LA "BRUJERIA"

Pietersburg (Africa del Sur) (Efe-Reuter). — Cinco personas más —tres hombres y dos mujeres— han sido quemadas vivas acusadas de brujería en comunidades negras cerca de Pietersburg, con lo que se eleva a catorce el número de ejecuciones de supuestos brujos, registradas en la zona desde Noviembre, informa hoy la Policía. Unas cien personas, entre ellas varios hechiceros, han sido deteninas a raíz de los incidentes ocurridos en la aldea tribal de Ebowa, cerca de Pietersburg. Las 14 víctimas fueron quemadas, acusadas de haber sido culpables de varios accidentes.

CRITICA Y ATAQUES AL ALCALDE DE PEKIN, QUE SIGUE EN SU PUESTO

Pekín (Efe-Reuter). — El alcalde de Pekín, Wu Teh, y el comandante en jefe de la guarnición del Cantón de la capital, general Chen Hsi Lien, están todavía al frente de sus cargos, con plena autoridad, a pesar de las continuas críticas y ataques que se hacen en carteles y periódicos murales, en la actual campaña de exaltación del difunto Chou En Lai y del ex-primer ministro Teng Hsiao Ping, así como de denuestros en contra de la "banda de los cuatro" y sus partidarios. En uno de los carteles, se acusa al alcalde y al comandante en jefe de Pekín —ambos miembros del "Politburo"— de "ir agarrados a los faldones de las chaquetas" de la denostada viuda de Mao, Chiang Ching y los otros tres "purgados" líderes radicales" componentes de la llamada "banda de los cuatro". Las masas que continuamente se manifiestan contra ellos exigen que el alcalde Wu Teh y el general Cehn Hsi Lien sean desterrados de Pekín.

ATENCION A LOS PERROS PERDIDOS

Los propietarios de perros en la ciudad alemana de Munich tendrán mucho más cuidado a partir de ahora con ellos. Las autoridades municipales han creado un equipo motorizado de vigilancia para que recorran las calles, jardines y parques persiguiendo a los perros que anden sueltos, tanto si están perdidos como si su libertad es provisional y por necesidades fisiológicas. Capturado el chucho, se localida, por la placa obligatoria que llevan, a su dueño, pudiéndosele multar con sanciones de 10 a 1.000 marcos. — (Foto Fiel).

M.E.C.D. 2017