Diario de Burgos

FUNDADO en 1 891

SABADO, 12 DE JUNIO DE 1976
PRECIO DEL EJEMPLAR
DIEZ PESETAS
AÑO LXXXVI. — N.º 26.301
DEP. LEGAL: BU-5-1958

EMPRESA EDITORA:
DIARIO DE BURGOS, S. A.
DIRECTOR:
ESTEBAN SAEZ ALVARADO

REDACCION, ADMINISTRACION Y TALLERES:
SAN PEDRO DE CARDEÑA, 34
DELEGACION ADMINISTRACION. VITORIA, 13
TELFS. { REDACCION: 201280 / ADMINISTRACION: 207148-49 / DELEGACION ADMON.: 202852

APARTADO DE CORREOS N.º 46

NUEVO PARON A LA REFORMA POLITICA

El Consejo del Movimiento rechaza el informe de la ponencia sobre la ley de Cortes y otras leyes fundamentales

Como el informe del organismo es preceptivo, habrá de hacerse otro por distinta ponencia

Madrid (Logos) — La sección primera del Consejo Nacional del Movimiento ha rechazado el Informe elaborado por la ponencia sobre el proyecto de Ley de reforma de la Ley constitutiva de las Cortes y otras Leyes fundamentales.

Tras los apasionados debates a que hoy había sido sometido el preámbulo del citado informe, antes de seguir adelante con las deliberaciones, el presidente de la sección, señor Fueyo Alvarez, decidió someter a votación si era aceptado el proyecto de informe elaborado por la ponencia o era rechazado.

Votaron en contra del informe los señores Utrera Molina; Pinilla; Salas Pombo; Martínez Esteruelas; López Bravo; Ruiz Jarabo; Hernández Gil; Rodríguez de Valcárcel y Blas Tello.

A favor del informe votaron los señores Pedrosa Latas y Sánchez Cortés y se abstuvo el señor García Hernández.

Para elaborar un nuevo informe deberá ser nombrada una nueva ponencia.

Forman parte de la citada sección primera del consejo nacional denominada de Principios Fundamentales y Desarrollo Político, además del señor Fueyo Alvárez, presidente don Agustín de Asís Garrote, vicepresidente; don Isidro de Arcenegui y Carmona, secretario, los siguientes consejeros miembros:

Don Angel Campano López; Torcuato Fernández Miranda; Nicolás Franco Pascual de Pobil; Licinio de la Fuente; José García Hernández, Ignacio García López; Enrique García Ramal, Fernández Hernández Gil; Gregorio López Bravo; Laureano López Rodó; Cruz Martínez Esteruelas; José Miguel Ortí Bordás; Baldomero Palomares Díaz; Santiago Pardo Canalis; Antonio Pedrosa Latas; Carlos Pinilla Turino; Miguel Primo de Rivera; Alejandro Rodríguez de Valcárcel; Francisco Ruiz Jarabo; Diego Salas Pombo; Juan Sánchez Cortés; Blas Tello; José Utrera Molina y Manuel Valdés Larrañaga.

La ponencia que informó el proyecto estaba integrada por don Licinio de la Fuente; don Eduardo Navarro; don José Miguel Ortí Bordás; don Emilio Mestre; don Melitino García Carrero y don Baldomero Palomares.

Entre otros aspectos del informe se contenía la propuesta de desaparición de los cuarenta consejeros permanentes.

(Pasa a la página 10)

PETROLERO AVERIADO

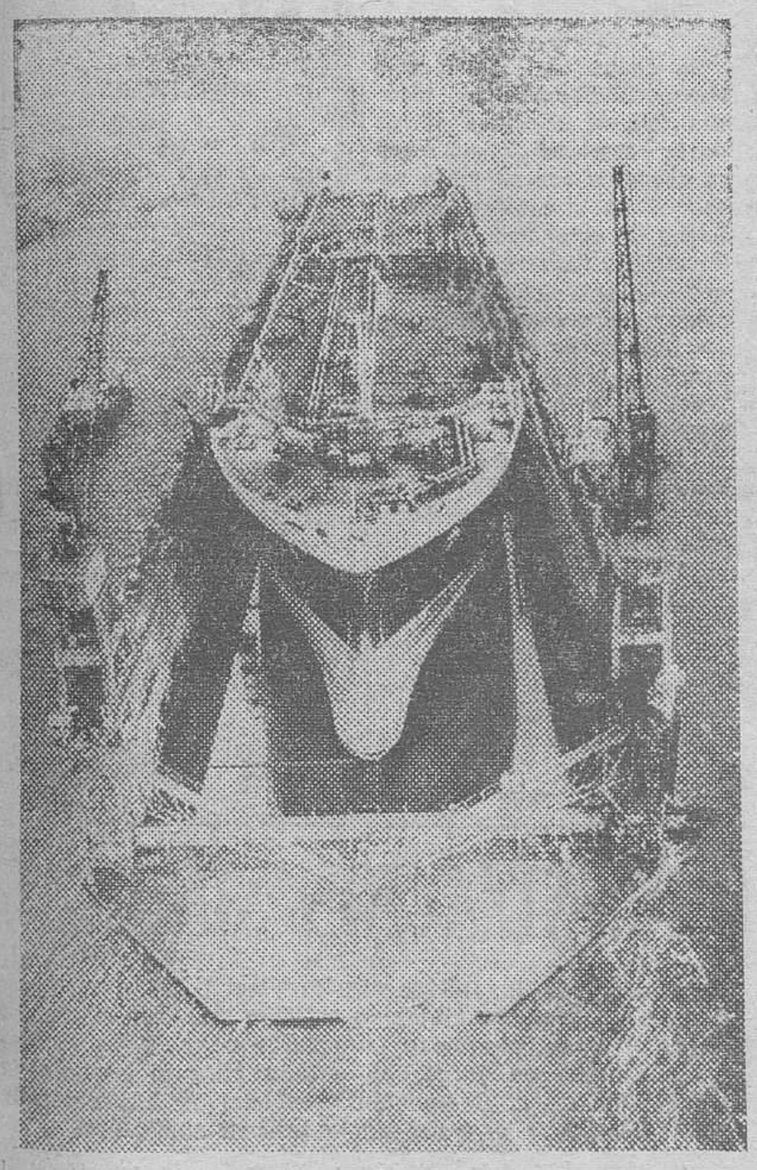

Así, montado sobre uno de los diques más grandes de los astilleros, a 47 metros de altura, y arrastrado por siete remolcadores, atravesó el "Drupa" el puerto de Hamburgo. El "Drupa", un petrolero inglés, se averió al chocar contra unas rocas del fondo marino. Cargado con 72.000 toneladas, pudo ser trasladado a Hamburgo, donde fue descargado y posteriormente reparado. — (Foto FIEL).

IDI AMIN SOBREVIVE AL INTENTO NUMERO DOCE DE SU ASESINATO

Mariano Rumor presunto implicado en el escándalo de la "Lokheed"

Roma (Efe). — La dimisión del ex-jefe de Gobierno y actual ministro de Asuntos Exteriores, Mariano Rumor, presuntamente implicado en los sobornos de la "Lockheed" en Italia, fue pedida hoy oficialmente por el partido comunista, a través de los jefes de sus grupos parlamentarios.

Todos los indicios —lo que no quiere decir que se hayan demostrado la culpabilidad y la responsabilidad directa— hacen recaer sobre Mariano Rumor las sospechas de que sea "Antílope Cobbler". Es decir, el ex-primer ministro que, en el período 1969-70 y según los documentos secretos de la "Lockheed", habría organizado y tratado la compra de los 14 aviones "C-130 Hércules", por los que la sociedad norteamericana distribuyó un millón doscientos mil dólares de soborno.

Los miembros de la comisión parlamentaria investigadora, que debían haber regresado hoy a Italia han aplazado la vuelta, para completar las investigaciones, las cuales, según declaró el presidente de la misma, Angelo Castelli, han hecho reducir las sospechas sobre uno sólo de los tres primeros ministros inicialmente sospechosos. Es decir, Mariano Rumor, Aldo Moro (actual presidente del Consejo) y Giovanni Leone (el jefe del Estado).

El Rey recibe al presidente del Gobierno

Madrid (Logos). — Su Majestad el Rey D. Juan Carlos ha recibido hoy en despacho, en su residencia del palacio de La Zarzuela, al presidente del Gobierno don Carlos Arias Navarro.

MEDIDAS DE SEGURIDAD ADOPTADAS POR EL GOBIERNO

Roma (Efe). — Núcleos especiales de antiguerrilla

(Pasa a la página 15)

El barrendero del año

Los seis mejores barrenderos de Gran Bretaña compitieron el otro día en el superlujoso Waldford Hotel de Londres para obtener el título de "Mejor Barrendero del Año 1976". Al final, tras sesudas deliberaciones del jurado correspondiente, fue elegido ganador Brian Hammond, de 29 años y natural de Southwick, en el condado de Sussex, a quien vemos celebrando su victoria de acuerdo con los méritos

La reforma sindical puede iniciarse en Otoño (Martín Villa)

"Los sindicatos libres, tanto de empresarios como de trabajadores, tendrán que vivir de las cuotas de sus socios"

Es rechazada por la OIT la impugnación de credenciales de la delegación sindical española

Ginebra (Efe).— La Comisión verificadora de Poderes de la 61 Conferencia Internacional del Trabajo (O. I. T.), ha rechazado la impugnación de credenciales de la Delegación trabajadora española, por aplicación del artículo 26 del Reglamento.

fiesta la confianza en que la reforma sindical anunciada, contendrá disposiciones en materia de libertades y derechos sindicales, en consonancia con los convenios de la O. I. T.

SOCIAS HUMBERT, EN LONDRES

Londres (Efe).— José María

neral de la Organización Sindical, llegó hoy a Londres acompañado de Don Francisco Guerrero, director del Servicio de Relaciones Exteriores de la Organización.

Durante su estancia en esta capital, ambos se entrevistarán con diversas per-

ESPAÑA PAIS EUROPEO CON MUCHAS EMPRESAS NACIONALIZADAS

Con ella, sólo Austria Portugal y Gran Bretaña

Bonn (Efe).— Según un estudio publicado hoy por el diario "Die Welt», España y Gran Bretaña ocupan el segundo lugar de países europeos con mayor proporción de empresas industriales nacionalizadas.

El primer lugar lo comparten Austria y Portugal.

La industria española está totalmente estatizada en un 40 por ciento y parcialmente en un 20.

Suecia es el único país

M.E.C.D. 2017

POSTAL

ARLANZON, CLOACA

PERDON por el título, pero las cosas son como son y aquí no hay que dar más vueltas. El río, nuestro querido y mínimo Arlanzón, es ahora una cloaca que hiede, que presenta un aspecto lamentable, que dejó su belleza para cuando vengan mejores tiempos y que nos avergüenza a todos. Si el río, y ustedes disculpen, es el espejo de los ciudadanos, estamos pasando por ciudadanos sucios, por más que no tengamos la culpa. Ya es de lamentar el asunto.

¿Quién tiene la culpa? Habría que decir que el Ayuntamiento, pero eso ni es exacto ni es justo. Habría que decir que la Confederación, pero pasa otro tanto. Habría que decir que esta enojosa sequía, pero sería como las culpas que el cojo le echa al empedrado. Al río, la de siempre, entre todos lo matamos y él sólo se murió.

Ahora, el Arlanzón es una mínima corriente de agua que cabría en un vaso, suponiendo que alguien tuviera estómago para llevárselo a la boca. No somos culpables de la sequía, puesto que somos sus víctimas, pero sí tenemos la culpa de que en el cauce seco (o semiseco) haya tal cantidad de porquería que, de poder industrializarse, solucionábamos la cuestión del abono de toda España. Hemos matado al Arlanzón y ahora nos pasa la factura de su hedor a cadaverina. De haberlo dejado como estaba, de haber llegado las depuradoras a tiempo, de no haber sido tan inconscientes como para ver en su cauce el vertedero más fácil, la sequía hubiera sido mala, pero por lo menos se hubiera dejado de practicar la antiestética —es decir— manía de presentar un cauce que da asco mirarlo.

Todos somos culpables. Algunos más que otros, pero no nos libramos de la culpa nadie. ¿Por qué no empezamos a ver en el río la corriente de agua, pequeña o lo que sea, que es salud para todos, belleza para todos y orgullo para todos? La contestación a tanta pregunta es difícil, pero se nos ocurre pensar que es justo que quien contamina, que descontamine; que quien ensucia, pague; que quien soporta sequías, no tenga que pagar, de paso, pecados ajenos.

El río está sucio. Que lo limpien. El río está muerto. Que lo resuciten. El río va a darnos más de un disgusto con tantas porquerías. Que se calle quien no tema a las mismas. El río es nuestro y lo queremos limpio, vivo y sano. ¿Que cuesta dinero? Bueno, más dinero han producido ciertas industrias contaminantes y más comodidad se han ganado ciertos vecinos inconscientes, todo ello más que suficiente para que el río deje de presentar el asqueroso aspecto que presenta y que nos avergüenza a todos.

De todas formas, ya lloverá. Cuando eso ocurra, que no se alivien conciencias. El agua que cae de las nubes oculta porquería, pero no se la lleva y nuevas sequías han de llegar para desgracia de todos, empezando por la de nuestros labriegos, que va siendo demasiado larga.

BURGENSE

TELEVISION ESPAÑOLA

SABADO

12,00 Apertura y presentación.
12,01 La Guagua.
14,25 Avance informativo.
14,30 Portavoz.
15.00 Telediario.
15,30 Nacida libre.
16,30 Primera sesión.
18,30 El circo de TVE.
19,30 Torneo.
20,30 Escuela de salud.
21,00 Informe semanal.
22,00 Noticias.
22,10 Directísimo.
23,45 Kojak.
00,45 Reflexión.

UHF

19,30 Carta le ajuste.
20,00 Presentación y avances.
20,01 Recuerdos del telefilm.
21,00 Flamenco.
22,00 Auditorium.
23,45 Ultima imagen.

DOMINGO

10,31 El día del Señor.
11,15 Concierto.
11,45 Gente joven.
12,30 Sobre el terreno.
14,10 Crónica de siete días.
15,00 Telediario.
15,00 La Casa de la Pradera.
16,15 La Banda del Mirlitón.
16,45 ¡Abrete Sésamo!
17,15 Voces a 45.
18,00 El mundo de la TV.
18,30 La olimpiada a través de la Historia.
19,30 Misterio.
21,00 Boxeo: Campeonato de España de aficionados.
22,00 Telediario domingo.
22,15 Gibbsville.
23,45 Ultimas noticias.

UHF

19,01 Dibujos animados.
19,30 Cine cómico.
20,00 Las calles de San Francisco.
21,00 Noticias.
21,15 Kodiak.
21,45 A fondo.
23,30 Ultima imagen.

Emerson

El televisor del futuro

COMERCIAL VELO - MOTO

Mobylette

MENOS AVERIAS

Quisicosas

Por ferrocarril y carretera regresan a sus bases de procedencia las tropas que han participado en el ejercicio táctico «Burgos 76».

Según nuestras noticias carece de fundamento el rumor de que, en tales maniobras ha habido bajas. Sólo hay que registrar un pequeño número de heridos a causa de accidentes fortuitos ajenos al ejercicio militar en sí, como los que hubo en el choque de un tanque contra una casa en Villatoro.

La comisión militar designada al efecto para valorar posibles daños ya tiene en marcha su informe a efectos de indemnizaciones.

●

Hemos hablado de indemnizaciones y sigue adelante el expediente para el pago de las cantidades acordadas en el justiprecio de terrenos expropiados para la ocupación de parcelas comprendidas en los acuartelamientos de Castrillo del Val y demás pueblos próximos incluídos los de las tierras expropiadas para campo de tiro y de instrucción.

Los vecinos afectados acaban de mostrar su adhesión al Rey en su primera visita oficial a nuestro Solar.

Cabe pensar que no tardará mucho en concluir el expediente de pago de indemnizaciones. Tanto la Autoridad militar como los organismos administrativos están en la mejor disposición de apresurar la hora de los pagos pendientes.

●

El día de la jubilación del jefe de la Policía municipal don Timoteo Pérez Hierro coincidió con el solemne acto inaugural de los nuevos acuartelamientos y tuvo ocasión de estrechar la mano del Rey Don Juan Carlos I a quien mostró una curiosa fotografía en la que el hoy Monarca aparecía de niño fotografiado durante el tiempo de los estudios que cursó en San Sebastián.

Curioso.

●

En contra de la ponderada impresión obtenida en algunas fuentes docentes acerca de la capacidad de aulas para acoger a nuevos niños escolares en el próximo curso, llegan a esta Redacción informes particulares indicando que son más elevadas las demandas de nuevas plazas que los puestos de que se disponen.

Este hecho no dejará de ser considerado por la delegación de Educación y Ciencia y la Inspección de EGB a fin de poner remedio.

Es tiempo de soluciones y no de paños calientes.

Gestión urgente.

●

Feliz hecho el de la reanudación del tráfico por las calzadas de la plaza Mayor. La obra de nueva urbanización está quedando bien, pero puestos a formular objeciones, sigue estorbando el antiestético «respiradero» del aparcamiento en la forma que presenta, y como ideal los observadores extrañan que en lugar del firme de riego asfáltico, no se haya pavimentado el suelo con piedras de rodadura para que todo armonice lo más aproximadamente posible con el carácter y ambiente de la plaza.

Se dijo en su día que era una obra cara.

¿Merece la pena reconsiderar este detalle para tratar de subsanarlo cuando pasen las fiestas del Corpus y San Pedro?

Martinillos

REPRESENTANTE

SE NECESITA PARA FABRICA DE LICORES

Imprescindible vehículo propio.

Condiciones a convenir.

Personarse en fábrica: DESTILERIAS MARCO

Carretera Madrid-Irún. Km. 224.

(R. O. C. 18.848)

CLUB TUCAN

HOY, SABADO, DIA 12

EN SESIONES DE TARDE Y NOCHE

PRESENTA:

TILBURY

—•—

Discoteca TUCAN

HOY Cine CALATRAVAS 5 7,45 10,45

DIVERTIDO ESTRENO

¡EL GOLPE MAS EXTRAORDINARIO DE TODA LA HISTORIA DEL OESTE!

¡Nunca el Oeste fue tan divertido!

TERENCE HILL

EL GENIO

MIOU MIOU
ROBERT CHARLEBOIS
PATRICK McGOOHAN

TECHNICOLOR

MUSICA DE ENNIO MORRICONE
DIRECTOR DAMIANO DAMIANI

¡ESPECTACULAR COMO POCAS!

¡DIVERTIDA COMO NINGUNA!

UN BOTIN DE 300.000 DOLARES Y... UNA PELICULA DE 1.000.000 DE... ¡¡CARCAJADAS!!

— ★ —

Mayores de 14 y menores acompañados.

PERFUMERIA
DROGUERIA
ARTICULOS
de LIMPIEZA

20 % Dto.

ALMACENES
San Juan
SAN JUAN, 26

OCASION

LIQUIDACION TOTAL

Trajes: Caballero, Niños. Gabardinas: Caballero, Señora, Niño. Abrigos: Niños. Mostradores. Estanterías. Sólo unos días en

CASA MUNGUIA

ORGANIZACION SINDICAL

Resolución de la Delegación Provincial de Burgos por la que se anuncia concurso público para el suministro de calor al edificio de la Delegación Provincial de Sindicatos de Burgos, o carbón y leña para el servicio de calefacción de la Delegación Provincial de Sindicatos de Burgos y diversas dependencias sindicales.

La Delegación Provincial de la Organización Sindical de Burgos, convoca concurso público para adquisición de carbón y leña con destino a Organismos dependientes de la misma, campaña invernal 1976-1977, y encendido y mantenimiento de la calefacción del edificio ocupado por dicha Delegación Provincial, calle San Pablo número 8.

El pliego de condiciones del concurso podrá examinarse en días hábiles de oficina en Oficialía Mayor de esta Delegación, quedando cerrada la admisión de pliegos a las trece horas del día en que cumpla el plazo de quince días naturales, contados a partir del día siguiente a la publicación de este anuncio en el "Boletín Oficial del Estado". Cuando el último día del plazo sea inhábil se entenderá prorrogado al primer día hábil, teniendo a los efectos del presente concurso aquella condición los sábados.

Los gastos de inserción del presente anuncio serán de cuenta del adjudicatario o adjudicatarios.

Burgos, 10 de Junio de 1976. — El Presidente de la Comisión Delegada de Finanzas, José-Francisco de Celis Moreno.

NECESITAMOS REPRESENTANTE CON EXPERIENCIA

PRIMERA FIRMA NACIONAL EN EL RAMO DE TORNILLERIA

—Muy introducido en el ramo de ferretería e industria.
—Servicio militar cumplido.
—Con vehículo propio.
—Visitará la zona de Burgos.

Escribir con referencias al Apartado N.º 345 de Bilbao.
Referencia: REPRESENTANTE
(C. N. S. 48/49.750)

M.E.C.D. 2017

NUESTROS COLABORADORES

UNA HISTORIA QUE NO TERMINO BIEN

Por Angeles VILLARTA

«Desearía Irme de tal modo que no hubiera lugar al regreso».

Eso cuentan que dijo el coronel Townsend cuando tomó el avión que había de llevarle a Bélgica, a la base aeronáutica de Bruselas, en su voluntario exilio.

Por entonces, una mujer difundía, a las 7,21 de la mañana, a través de los micrófonos de la BBC, el siguiente mensaje:

«Deseo que se conozca mi decisión de no casarme con el coronel Peter Townsend. Sé que renunciando a mis derechos a la sucesión podría contraer matrimonio civil, pero recordando las enseñanzas de la Iglesia sobre la indisolubilidad del matrimonio, he resuelto anteponer esta consideración a cualquier otra».

Era el día 31 de Octubre de 1955.

Así concluía un romance que proporcionó amplio material a las revistas del cotillero «corazón».

Ella, la princesa Margarita de Inglaterra.

Por espacio de seis años había sostenido un idilio con Townsend, cuarentón de ojos azules, buena facha, héroe de la guerra, condecorado con tres medallas y que, entre otras hazañas, tenía en su haber el ser el primero en abatir un avión alemán sobre territorio británico. Frecuentaba el palacio de Buckingham. Sin embargo, en él había un «pero»: Se había divorciado de su primera esposa. Y en estas cuestiones la Corte de Inglaterra hilaba muy fino. Para unirse a la divorciada norteamericana Wallis Simpson, el Príncipe de Gales hubo de renunciar a la corona, a su país y se convirtió en duque de Windsor.

Y Margarita se casó en 1960 con un fotógrafo profesional, Tony Armstrong, al que posteriormente se otorgó el título de conde de Snowdon.

Desde el primer momento las crónicas anduvieron a la búsqueda de motivos de fricción entre la princesa y el fotógrafo. Ahora, en inventario de acontecimientos, se dice que el primero en dar pábulo al comentario fue Tony con sus «frecuentaciones» de modelos y mini-estrellas cinematográficas. En cuando a la princesa, también se le han adjudicado idilios, pero de otra categoría: entre ellos, Lord Patrick Liechfiel, el príncipe alemán Rupert von Lowenstein, el actor Peter Sellers, el bailarín ruso Judy Nreyev. Puede que sea o no sea cierto, porque basta que un fotógrafo tome la imagen de una persona importante en compañía de otra para construir, incluso sobre un fortuito encuentro, una larga intriga.

Sea lo que quiera, sir Martin Charteris, el secretario particular de la Reina Isabel, que acaba de cumplir cincuenta años de edad, ha anunciado de un modo lacónico y a través de la BBC, la separación de Margaret y de Tony Armstrong.

Del matrimonio quedan dos hijos: David, de catorce años y Sarah, de once.

Y numerosos retratos. Aquellos en que la princesa aparece más atractiva, en una atmósfera romántica, ya se trate de su exclusiva efigie, o en compañía de sus retoños, en el ambiente de su hogar. Fotografías con un calor de que carecen las demás y acreditan a un excelente fotógrafo: el conde de Snowdon.

Este se ha marchado para Australia. Y a un discreto «No comento», ha añadido:

—Me siento envejecido.

La princesa, igual que su ex marido, cuenta con cuarenta y seis años de vida. La novia de Mayo —se casó el día 6 de 1960—, que llegó a la catedral de Westminster en una carroza de oro, inaugura una existencia que llevaba años a la deriva.

Lo han comentado así:

—La Reina Isabel ha consentido, por fin, que la comedia concluya. Y ha permitido la separación entre la princesa y el fotógrafo.

Mientras el avión volaba con Tony camino de Australia, alguien descubrió a Margarita en un teatro de Londres. Presenciaba la representación de Hamlet.

¿Ser o no ser? ¿Amar o no amar?

También hay horas difíciles para las princesas. Y para quienes se casan con ellas.

Soberbia al volante es debilidad de carácter: Tú sigue siendo tú cuando conduzcas Respeta todas las normas de tráfico

Radio - Televisión
Electrodomésticos
Hi - Fi
Fotografía
Material eléctrico

Battaner

PHILIPS

TELEFONO 20 86 07
MONEDA, 11

El control del tráfico rodado

SUPERA LA CAPACIDAD HUMANA

□ En Tokio se utilizan computadoras para controlar zonas enteras, no sólo calles, como hasta ahora

□ En una hora punta había embotellamientos con 700.000 vehículos, de seis horas de duración

En muchos países del mundo el problema de control del tráfico es una cuestión preocupante para los Gobiernos. Las temibles avalanchas de automóviles causan verdaderos quebraderos de cabeza. Poco a poco y en las macrópolos más desarrolladas, se van instalando aparatos modernos de gran precisión, que palían en cierto modo este problema tan agobiante. En muchas de estas ciudades funcionan las computadoras para el control de tráfico que dan un gran resultado. Este es el caso de Tokio. La verdad sea dicha que si en Tokio no se emplearan estas computadoras, creo que por medios humanos sería prácticamente imposible controlar el tráfico. Las estadísticas lo demuestran. Hace poco en fotografías aéreas tomadas por el Departamento de Policía Metropolitana, se demostró que a una hora cualquiera del mediodía y en su área central se hallaban aproximadamente 190.000 vehículos esperando señales de tráfico y otros 594.000, más o menos, estacionados. En una palabra, para echarse a temblar.

Analizando las condiciones de tráfico de Tokio, el señor Yoshifumi Miyamo, en unas recientes declaraciones dijo: «La situación se está saliendo de las capacidades humanas. Se han de emplear computadoras para controlar el flujo de tráfico. De otro modo, las funciones urbanas serán paralizadas. Por ello el señor Miyano describe con gran entusiasmo el sistem· de computador de control Integrado que el Departamento de la Policía Matropolitana tiene introducido.

—¿Cómo funciona este sistema?

—El computador cubre una zona, en la actualidad, de unos cinco kilómetros cuadrados del centro de Tokio. Como es de suponer está en la zona de volumen de tráfico más fuerte del Japón. En ella están colocados diversos «sensores de vehículos», 198 en total, que miden automáticamente el número y la velocidad de los vehículos que pasan. La información es enviada a computadores instalados en el centro de control de tráfico.

—¿Cómo se programan?

—Los computadores incluyen unidades de entrada y salida de proceso, y unidades de procesamiento central Basadas en los datos enviados, las unidades de procesamiento central analizan la Información recogida para determinar el volumen del tráfico y el alcance de la congestión. Luego se escogen los ciclos apropiados de señales rojos o verdes y se envían órdenes para controlar automáticamente las señales de tráfico en 128 intersecciones dentro de la zona. Señales de verificación devueltas desde las señales de tráfico a las unidades de procesamiento central avisan si las señales de orden han sido tramitadas correctamente.

—¿Cómo reciben los datos concretos?

—Para todas estas operaciones son empleadas líneas telefónicas Observadores sentados en las mesas de control vigilan la correspondencia entre las señales de orden y las de verificación.

—¿Es la primera vez que emplean sistemas electrónicos?

—No es ésta la primera vez que en Tokio se emplean computadores para control de tráfico Hace tiempo se empleó un sistema más sencillo. En aquel todo vehículo que pasara un semáforo en verde a la velocidad designada, podía pasar sucesivas intersecciones sin encontrar ni un semáforo en rojo. La ventaja que tiene este nuevo sistema es que en vez de funcionar para una sola calle, el nuevo sistema recoge precisa Información de tráfico de la zona entera.

—¿Han notado la mejora?

—A raíz de la adopción del nuevo sistema, la congestión que antes era de un promedio de unas seis horas diarias y que acosaba a los motoristas en el centro de la ciudad, ha disminuído dejando en mayor libertad el flujo del tráfico. Se está pensando asimismo en la ampliación de la zona actual. Pero cuando el actual equipo alcance el límite de su capacidad sólo quedará cubierto un quinto del área total de Tokio.

—¿Y en el futuro?

—Se están tomando otras medidas complementarias del sistema computador. Entre otras las de colocar en puntos estratégicos cámaras de televisión o las de recoger Información del tráfico por helicópteros. Como era de esperar estas medidas están dando los esperados frutos, ya que los accidentes han descendido considerablemente.

El Inspector de Policía, Yasuzo Yoda, oficial encargado del Centro de Control de Tráfico, hace la siguiente observación: «El nuevo sistema de computador fue instalado hace dos años y el área cubierta es todavía sólo una pequeña parte de Tokio. No se puede atribuir al sistema todo el mérito por la disminución del número de accidentes. La colaboración de los motoristas y del público en general ha sido esencial. Sin embargo ciertamente este sistema ha desempeñado un importante papel en la disminución de los accidentes Tenemos grandes esperanzas para el futuro». (Saphan Press).

MISAGO

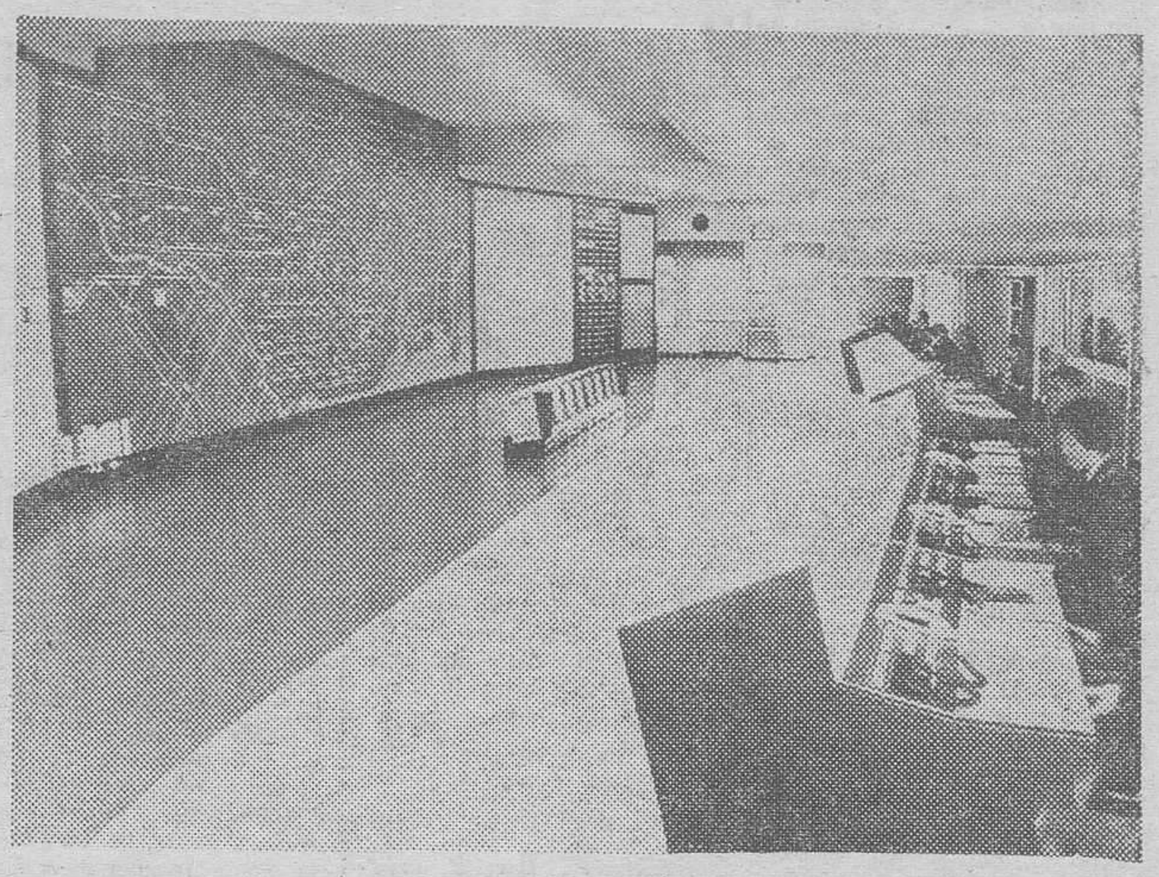

Una de las salas del computador de control Integrado para el tráfico en el área central de Tokio, a cargo de la Policía Metropolitana. — (Foto Saphan Press).

COCINERO

precisa HOTEL RIVABELA de Villarcayo. Bien retribuido. Interesados, llamar al Tfno. 330 Villarcayo. Preguntar: Sr. Santos Juanes.
(Oferta N.º 18.829)

Todo lo que Vd. necesita en
MATERIAL ELECTRICO
LO TENEMOS
A SU DISPOSICION EN
Battaner
SAN JUAN, 40 TELEFONO 203245

SE ADMITEN
TODA CLASE DE TRABAJOS
para PLEGADORA y CIZALLA
MODELO HASTA 4 METROS
Razón: TELEFONOS 502252 500848
VEMSA Polígono Industrial Parcela 49
ARANDA DE DUERO

IMPORTANTE EMPRESA DE PRODUCTOS CARNICOS
NECESITA URGENTEMENTE
ADMINISTRATIVO ALMACENERO
SE REQUIERE:
—Persona libre servicio militar. Soltero.
—Conocimiento de mecanografía y Generales administrativos.
—Espíritu de trabajo
—Probada honradez.
SE OFRECE:
—Buena remuneración.
—Puesto estable
—Buen ambiente de trabajo.
—Inclusión en nómina y plantilla.
Interesados, dirigirse por escrito a: J. L. URRA. Avda. Reyes Católicos Edif "Veracruz" 5.º C. BURGOS
(R. O. C. 18.731)

M.E.C.D. 2017

información RELIGIOSA

SANTORAL

SANTOS DE HOY:

Ss. Juan de Sahagún, cf.; León III, p.; Olimpio, Anfión, Nicolás, Esquilo, Geroboldo, obs.; Onofre, anac.; Antomina, Basílides, Cirino, Nabor y Nazario, mrs.; Plácido, abad.

Misa de Feria de Santa María, en sábado.

SANTOS DE MAÑANA:

Después de Pentecostés. Solemnidad de la Santísima Trinidad. — Ss. Antonio de Padua, pb. y dr.; Ana y Juan, Antípatro, Arnobio, Pedro, Asquirión, Argénides y Belfijo, cfs.; Fándila de Córdoba, Felícula, Aquilina, vgs.; Aventino, Primo, Feliciano y Concorde, Fortunato y Luciano, mrs.; Trifilio, Prisco y Ceteo, obs.; Jacobo, monje.

Misa: Propia. — Solemnidad.

CULTOS

SAN LORENZO. — Tríduo a la Santísima Trinidad, organizado, por la Asociación de la Santísima Trinidad y del Santísimo Sacramento.

Se celebrará los días 11, 12, y 13, a las siete menos cuarto de la tarde con rosario trisagio y misa, con homilía, a cargo el primer día del M. I. Sr. D. Isidoro Díaz Murugarren y los días siguientes del M I Sr D. José Ruiz López, también canónigo de la Santa Iglesia Catedral.

SANTA AGUEDA.— Novena a San Antonio de Padua.

A las siete y cuarto de la tarde: Santo Rosario, ejercicio de la novena, y santa misa La fiesta se celebrará el día 14 por coincidir el 13 en domingo Los tres últimos días de la novena. 12, 13 y 14, predicará el P. Justo Gil, C. M. F de Logroño.

SANTA CLARA.— Novena de San Antonio de Padua.

Por la mañana a las ocho y nueve, misa y rezo de la novena.

Por la tarde a las ocho, rosario, novena y misa con homilía. Predicará el Padre Felipe Oteo franciscano. Después de cada acto se dará a venerar la reliquia del Santo.

MAÑANA DONACION DE SANGRE EN NOFUENTES

Nofuentes se incorpora al rosario de localidades burgalesas que con generoso desprendimiento colaboran a erradicar la gran necesidad de sangre que contsantemente se precisa.

Mañana, domingo, en el Bancomóvil instalado frente al Ayuntamiento, se efectuará la primera donación y que sin duda será abundante, dada la gran generosidad que siempre ha caracterizado a sus habitantes.

Hoy y mañana, centenares de niños burgaleses saldrán de excursión

En jornadas de convivencia familiar

Para hoy sábado está prevista la celebración del «Día de la familia», organizado por la Asociación de padres de alumnos del Colegio nacional mixto «Los Vadillos» en los incomparables parajes de «Fuentes Blancas».

Mañana domingo hay previstas otras diversas excursiones de convivencia familiar, organizadas por varios colegios y grrupos escolares de nuestra ciudad.

Los niños de las Escuelas profesionales de la barlada «Juan Yagüe», conjuntamente con los del grupo escolar Virgen de la Rosa, ambos de la Obra Social de la Caja de Ahorros Municipal, marcharán en autocares y coches particulares, acompañados de sus familias, a pasar el día en Sanza, donde nace el río Arlanza.

La jornada de convivencia organizada por el Colegio nacional «Generalísimo Franco», para sus alumnos varones, tendrá como lugar de cita y recreo la localidad de La Horra, a la que marcharán diez autocares y casi doscientos vehículos de turismo.

En todos estos lugares habrá misa de campaña, juegos deportivos y recreativos, comidas campestres y diversos concursos y diversiones, con participación de los alumnos y sus familiares, que pasarán unas jornadas gratísimas.

✝

EL SEÑOR

Don Angel Arceredillo Martínez

Falleció en el día de ayer, a los 58 años de edad, después de recibir los S. S. y la Bendición de S. S.

D. E. P.

Su resignada esposa, doña María Concepción Velasco; hijos, José-Manuel, Pedro-Angel, María Concepción y María Cruz; padre político, don Manuel Velasco; madre política, doña María Ortiz; hermanos, hermanos políticos, sobrinos, primos y demás familia

RUEGAN ORACIONES POR EL ALMA DEL FINADO

El entierro y funeral se celebrarán HOY, SABADO, a las CINCO, en el pueblo de PRADOLUENGO, seguidamente la conducción del cadáver al cementerio de dicho pueblo, actos de caridad por los que anticipan las gracias.

Vivía: Sagrada Familia, 29.

Burgos, 12 de Junio de 1976

Funeraria "San José"

✝

El novenario de misas, que dará comienzo hoy, día 12, a las siete de la tarde, en la iglesia parroquial de San Lesmes Abad, será aplicado por el eterno descanso del alma de

LA SEÑORA

DOÑA JULIA SAEZ ESCUDERO

Que falleció el día 17 de Abril de 1976.

(Q. E. P. D.)

SU FAMILIA ruega una oración por su alma y la asistencia a alguno de dichos actos piadosos.

Burgos, 12 de Junio de 1976.

✝

EL SEÑOR

D. CASIMIRO ALONSO

Falleció en el día de ayer, a los 67 años de edad, habiendo recibido los Santos Sacramentos y la Bendición de Su Santidad.

Q. E. P. D.

Su esposa, doña Clementina García Fuente; hijos, Concepción, Francisco, Angel, Ana-María, Elena, Atanasio y José-Adelio; hijos políticos, Ignacio Bilbao, María Natividad Miguel, Felicidad Martín, Antonio Navarro y Petra Pérez; madre política, Concepción Fuente Millán; nietos, hermanos, hermanos políticos, sobrinos y demás familia.

RUEGAN una oración por el eterno descanso de su alma y la asistencia al funeral y entierro que se celebrará HOY DIA 12, a las CUATRO Y MEDIA de la tarde en la iglesia parroquial de SANTA MARIA, de La Piedra.

Actos de caridad por los que quedarán muy agradecidos.

La Piedra, 12 de Junio de 1976

LOS PROBLEMAS DOCENTES DE BURGOS NO SON AJENOS AL MUNDO DEL TRABAJO

El Consejo provincial de Trabajadores considera que los argumentos que pudieran oponerse a la creación de la Universidad burgalesa carecen de suficiente peso y, consecuentemente incidirá en sus planteamientos

Presidido por su titular, señor Ortega de Pozo, y asistido por el secretario general, señor Roldán Calvo, se reúne el Comité Ejecutivo del Consejo provincial de Trabajadores y Técnicos.

Amplio debate mereció la información facilitada en relación con los pronunciamientos hechos por la Mesa del Consejo, al respecto del tema «Universidad para Burgos».

Se evidenció una acusada preocupación entre los miembros del Consejo, sobre un problema que afecta muy directamente a cuantos intereses representa el Consejo provincial de Trabajadores y Técnicos, quedando patente que los problemas docentes que se dejan sentir en Burgos y su provincia no son ajenos al mundo del trabajo y sí, por el contrario, constituye éste el estamento más afectado. Es obvio —así se manifestó— que la actual situación hace inoperante el principio de igualdad de oportunidades, en perjuicio especialmente de la clase trabajadora.

Se pretende gestionar la obtención de una mayor información, en relación con los términos de la entrevista recientemente mantenida con el ministro de Educación y Ciencia, por considerar que la referencia recogida en los medios de información no ha aclarado suficientemente la solución de un problema que tan fundamental y trascendente es para Burgos y su provincia.

El Consejo proyecta, a través de la Comisión especializada constituída al efecto, estudiar con rigor los medios y forma de insistir sobre este proyecto, tanto a lo que a dotar a Burgos de Universidades se refiere, como para lograr otras aspiraciones previas y parciales, pero no por ello de menor interés. Estas últimas posibilidades, siempre soluciones parciales, llevarían a una aspiración final, que es la consecución para Burgos de una Universidad.

El Consejo llevará a cabo —así se pretende— gestiones, al objeto de incidir en aquellos planteamientos que en su momento fueron sometidos a la consideración del ministro de Educación y Ciencia, considerando que los argumentos que pudieran oponerse a la creación de la Universidad burgalesa carecen de suficiente peso específico, a la vista de las reales necesidades que, en materia universitaria, se dejan sentir.

Mereció especial atención el tema de las Guarderías Infantiles cuya necesidad en Burgos y núcleos industriales más importantes de la provincia es obvia, por cuanto aquellas existentes, cuyos fines merecen toda estimación, indudablemente, en su montaje, no se ajustan a las especiales características (de orden económico, de ubicación, de horario y de edades para los niños asistidos) que concurren en las necesidades que afectan a la mujer trabajadora.

Se pretende hacer llegar a la primera autoridad civil de la provincia esta aspiración del Consejo provincial de Trabajadores y Técnicos, como así recabar la presencia de una representación de dicho Consejo en la comisión o comisiones que pudieran constituirse para estudiar este tema.

En relación con este planteamiento, se pretende gestionar de la Autoridad Laboral el que se vigile y exiga, en su caso, el complimiento por las Guarderías infantiles laborales, así calificadas, de los fines específicos para los que fueron autorizadas en el momento de su establecimiento, como así, ante los organismos o entidades promotoras, gestionar igualmente la posibilidad de adecuar las actualmente existentes a las peculiares características ya expuestas, que concurren en la mujer trabajadora.

Con independencia de estos plantemientos, que constituyen principal temario de la reunión, por el secretario general del Consejo, señor Roldán Calvo, se informó de una serie de aspectos en cuanto a paro y desempleo; tensiones y conflictos; entre otros, que brindaron al Comité Ejecutivo una panorámica socio-económica de la provincia en el momento actual.

ADORACION NOCTURNA FEMENINA

La Vigilia correspondiente a hoy, sábado, en San Lesmes Abad, queda suprimida por celebrarse este mismo día la Vigilia de Espigas en Villarcayo.

Quedan invitadas todas las adoradoras y señoras que deseen asistir.

EDICTO

JOSE IGNACIO JIMENEZ HERNANDEZ, Magistrado de la Audiencia Territorial de Madrid y Juez Especial Civil por jurisdicción en todo el territorio nacional para el conocimiento de los expedientes de suspensión de pagos de las Compañías que integran el denominado Grupo Sofico, y concretamente de la postulada en nombre de Sofica Renta, S. A. por el presente

HAGO SABER:

1.º Que por auto dictado con fecha treinta y uno de Marzo último, que ha sido ratificado por otro de esta fecha, se ha declarado el estado de suspensión de pagos de la mencionada Compañía, Sofico Renta, S. A. y su insolvencia definitiva, con un pasivo que excede del activo en la cantidad de 2.783.257.986 pesetas.

2.º Se concede un plazo de cinco días a la compañía suspensa y a los acreedores para que aquélla o éstos puedan solicitar, si a su derecho conviniere el sobreseimiento del expediente o la declaración de quiebra de la mencionada compañía; para que la petición de los acreedores sea atendible deberá hallarse refrendada por el número de ellos necesario para cubrir los dos quintos del haber pasivo establecido en el auto de 31 de Marzo último; el citado plazo de cinco días se computará a partir de la publicación de estos edictos en el último de los siguientes periódicos: el "Boletín Oficial del Estado", el "Boletín Oficial de la Provincia" de Madrid, y en los periódicos "ABC", "Ya" "Pueblo" e "Informaciones" de Madrid, "La Vanguardia" y el "Noticiero Universal" de Barcelona, "Sur" y "Sol de España" de Málaga y "El Ideal Gallego" de La Coruña.

3.º Se abre un plazo de impugnaciones de créditos que concluirá quince días hábiles antes del día que se señalará después para la celebración de la Junta General de Acreedores, es decir, el veinticuatro de Junio próximo; durante él, la Compañía suspensa, los Interventores Judiciales y los acreedores podrán impugnar los créditos, su cuantía en más o en menos o su calificación preferente o concursal; igualmente podrán solicitar los no incluídos su inclusión en la lista pertinente a efectos de que la lista de acreedores quede definitivamente formulada en los términos que señala el artículo 12 de la Ley de Suspensión de Pagos; se apercibe a cuantas personas puedan resultar afectadas por este proceso y, en su caso, por el convenio a que en él se llegue, que de no hacer las reclamaciones pertinentes les parará el perjuicio a que hubiere lugar en derecho; las reclamaciones deberán formularse en los términos que señala el artículo 11 de la Ley de Suspensión de Pagos, pudiéndose efectuar las pruebas que el mismo precepto señala; a tales efectos quedan a disposición de los acreedores los datos obrantes en autos que, en su caso, y a su petición, les serán facilitados en la Secretaría de este Juzgado Especial o por la Intervención Judicial; ello sin embargo y dada la extensión de las listas, estos se hallarán a disposición del público en los siguientes lugares:

1.º Tablón de anuncios de este Juzgado Especial Civil, sito en la Audiencia Territorial de Madrid.

2.º Juzgado de Primera Instancia núm. 9 de los de esta Capital.

3.º Juzgados de Primera Instancia de todas las capitales de provincia de España, y donde hubiera varios en el Decanato de ellos o en el que por su turno le hubiere correspondido despachar el exhorto librado para ello.

4.º En los Juzgados de Primera Instancia de las ciudades de Vigo, Santiago de Compostela, Gijón, Cartagena, Jerez de la Frontera, Ceuta y Melilla y donde hubiere varios, en el Decanato de ellos o en el que por su turno le hubiere correspondido despachar el exhorto librado para ello.

5.º En las oficinas de la Compañía, Sofico Renta, S. A., sitas en Madrid, calle de Claudio Coello número 124, horas de oficina.

Y para que conste y general conocimiento, firmo el presente edicto en Madrid, a treinta de Abril de mil novecientos setenta y seis EL SECRETARIO (ilegible).

La lista de acreedores se halla en el Juzgado de Primera Instancia número dos de Burgos, que cumplimenta el exhorto, donde pueden examinarla los acreedores que lo deseen.

M.E.C.D. 2017

actualidad BURGALESA

INFORMACION OFICIAL

INFORMACION MILITAR

ASCENSOS.— Se asciende al empleo de capitán al teniente de Ingenieros don Jesús Culla Morquillas, del Regimiento de Movilización y Prácticas de Ferrocarriles, primer batallón, quedando disponible en la Sexta Región, plaza de Miranda y agregado a dicho Batallón.

MUTUALIDAD NACIONAL DE ENSEÑANZA PRIMARIA

Se ruega a todos mutualistas voluntarios, que siendo interinos, solicitaron su ingreso con anterioridad al 1-1-65, se pasen a la brevedad posible por nuestra oficina; o en otro caso se dirijan por escrito a las mismas, para asuntos relacionados con su asistencia sanitaria.

El mismo ruego hacemos a los afiliados voluntarios, que se encuentran en situación de excedencia del Estado.

Y también a los demás mutualistas o familiares beneficiarios que teman quedar no protegidos en su asistencia sanitaria, en la forma que se venía haciendo hasta el presente

DELEGACION PROVINCIAL DE LA JUVENTUD

CAMPAMENTOS ALBERGUES Y MARCHAS POR ETAPAS O DE FIN DE SEMANA — El Gobierno civil de la provincia, a través del "Boletín Oficial" de la misma, del día 8 de los corrientes, transcribe n texto íntegro las disposiciones que regulan, las actividades de campamentos, albergues, colonias, marchas por etapas o de fin de semana.

Estas disposiciones vienen dictadas por el Decreto de la Presidencia del Gobierno, números 2253/74 y obligan a su cumplimiento, a cuantas organizaciones o personas pretendan llevar a cabo actividades de las anteriormente enumeradas y en las cuales toman parte un número superior a sei personas menores de 21 años y que no tengan una vinculación familiar.

La Delegación provincial de la Juventud, a través de su Sección de Campamentos, orientará en cuantas dudas surjan a los solicitantes y tramitará sus documentaciones ante el Excmo. Sr. Gobernador civil le la provincia.

MOVIMIENTO DEMOGRAFICO.— Durante el día de ayer se verificaron en el Registro Civil, las siguientes inscripciones:

Nacimientos: Mariano Alegre y Palacios, Beatriz González y Balbás, Alejandro González y Manuel, Enrique Gil y Sadornil, Antonio López y López, Guillermo Cantarín y Sáiz, Emilio-José Pinto y Macho, Laura Vives y Rodríguez, Isabel Barriuso y Revilla, Virginia Visa y Salido.

Matrimonios: Don Ramón Blanco y Calderón con doña María Jesús Jiménez y Díaz, el día 19, a las cinco y media, en el Carmen; don José Luis Alonso y Andrés con doña Rosario del Pilar Andrés y Carrasco, el día 18, a las once, en San Cosme y San Damián.

Defunciones: Victoria Martínez y Conde, de Santurce (Bilbao), 84 años; Dolores Sánchez y García, de Aguera (Burgos), 79 años.

FARMACIAS DE GUARDIA. — Castellanos, Espolón, 22; Pascual, Madrid, 42; Mateo Lazcano, Vitoria, 200 (Gamonal) y Espuny, Francisco Sarmiento, 8.

EL CUPON PRO - CIEGOS.— En el sorteo celebrado en el día de ayer, resultó premiado con 2.500 pesetas, el número 609 y premiados con 250 pesetas, todos los números terminados en 09.

BOLETIN METEOROLOGICO.— Comprensivo de los datos recogidos ayer en el Observatorio del Instituto de Enseñanza Media Femenino.

Barómetro.— A las ocho de la mañana, 693,0; a la una de la tarde, 692.7; a las siete de la tarde, 691,7.

Temperatura ambiente. — Máxima, 27.6 grados a las 16,15 horas; mínima, 9,8 grados a las 7,30 horas.

Dirección y velocidad del viento.— A las ocho de la mañana, NE— 3 kilómetros; a la una de la tarde, NW— 7 kilómetros; a las siete de la tarde, NW— 10 kilómetros.

HACE 30 años

Del DIARIO DE BURGOS correspondiente al miércoles, 12 de Junio de 1946

AYER se celebró, en acto solemne que presidió el ministro del Ejército, la inauguración de las nuevas instalaciones del Instituto Nacional de Previsión en Burgos. Con tal motivo se efectuó la imposición de la Medalla de Oro de la Previsión Social al teniente general Dávila y al antiguo director de la Caja de Previsión de Castilla la Vieja, don Amadeo Rilova.

- **EN Madrid, los secretarios, interventores y depositarios de Administración Local celebraron ayer asamblea extraordinaria en el teatro «María Guerrero». El acto fue presidido por los ministros de Trabajo y de la Gobernación y en el mismo le fue impuesta la Medalla de Oro del Trabajo al presidente del Colegio Nacional e ilustre burgalés, don Juan-José Fernández-Villa y Dorbe, secretario del Ayuntamiento de Burgos. Asistió el alcalde de nuestra ciudad, con una representación municipal.**
- **CON motivo del vigésimo aniversario de su fundación, el Consejo de Administración de la Caja de Ahorros Municipal ha acordado contribuir con 50.000 pesetas para las obras de construcción del grupo de viviendas ultrabaratas «Juan Yagüe», cantidad que fue entregada ayer.**
- **LA temperatura máxima de ayer fue de 17,6 y la mínima de 8,5.**

CURSOS DE ENTRENAMIENTO SOFROLOGICO

A PARTIR DEL 15 DE JUNIO Y CON TRES SEMANAS DE DURACION

RELAJACION DINAMICA EN SUS TRES GRADOS (ADULTOS)

PAIDOSOFROLOGIA (NIÑOS Y ADOLESCENTES)

Reforzamiento de la personalidad, insomnio, depresiones, excitaciones nerviosas, angustia, concentración, memoria, enfermedades psicosomáticas, impotencia, frigidez. rehabilitación, dolores, etc., etc.

Información: SRA. LORENZANA

Calle Petronilla Casado, 11. Teléfono 22-62-12

De 11 a 2 y de 6 a 9 noche. Incluso sábado y domingo

inlingua

ALEMAN, INGLES, FRANCES, ESPAÑOL PARA EXTRANJEROS. - PREPARACION EXAMENES

Plaza Alonso Martínez, 7
Teléfono 20 68 51

FIESTAS EN QUINTANILLA DEL AGUA

DOMINGO DIA 13
Salidas:
9,30 mañana y 5,30 tarde.
Regreso:
10 noche y 1,30.
EMPRESA MARCOS, S. R. C.
Taquilla 9

CHOFER REPARTIDOR

SE PRECISA

Para reparto de bebidas carbónicas. Presentarse: Polígono Villalonquéjar

"LA REVOLTOSA"

(R. O. C. 18.732)

Viajes Sayca

DOMINGO, DIA 13

JURA DE BANDERA EN CAMPAMENTOS

A MADRID

Salida: sábado 3 tarde.

A ZARAGOZA

Salida:
Domingo, 6,30 mañana.

A LEON

Salida:
Domingo, 7,30 mañana.

A VITORIA
ARACA

Salida:
Domingo, 8,30 mañana.

ATENCION

a nuestro programa vacaciones de verano.

AGV. T-136.

Moneda, 18 Tf. 209438

Domingo, 13 de Junio

JURA DE BANDERA

A MADRID

COLMENAR Y ALCALA
Salidas
Sábado, 12. 3,30 tarde
Domingo, 13. 7 mañana

★

A LEON

EL FERRAL
Salida:
Domingo, 7 mañana

— ★ —

A ZARAGOZA

SAN GREGORIO
Salidas:
Sábado, 4 tarde
Domingo, 6,30 mañana

— ★ —

A VITORIA - ARACA

Salida:
Domingo, 8 mañana

— ★ —

A GALICIA

AÑO SANTO COMPOSTELANO
7 días duración
Salida: 21 Junio

— ★ —

Viajes Clunia

AGV G.B 134
Paloma, 25
Teléfono 206633

SUSPENSION DE CONSULTA. — El DR. FADON suspende su consulta particular del 14 al 1.º de Julio

Cupón pro - Ciegos

N.º 609

PREMIADO EN EL SORTEO DE AYER

muebles evelio

VITORIA 41, 43, 49, 51, 53 56, 58, 60, 62

REPRESENTANTE

BURGOS Y ZONA DE INFLUENCIA

PARA INDUSTRIAL BOLSERA, S. A.

(ENVASE Y EMBALAJE FLEXIBLE)

RECIBIRA:
—Ingresos superiores a 40.000 Ptas. mes (comisión + incentivos).
—Zona venta en exclusiva con cartera de clientes.
—Formación a cargo líder en su ramo en España.

SE SOLICITA:
—Experiencia en ventas.
—Mejor en artes gráficas, aunque no imprescindible.
—Coche propio.
—Vivir en BURGOS, capital.
—Ingreso 1.º Septiembre.

Escrito a mano: Historial personal y artículos representa, al Sr. Olivella Jefe Venta, Industrial Bolsera, S. A. Calle Xuclá, 15. Barcelona - 1
Entrevistas en Burgos. Incluir anuncia en carta.

PERITO INDUSTRIAL o INGENIERO TECNICO

RAMA ELECTRICA
CON EXPERIENCIA EN MONTAJES ELECTRICOS NO INFERIOR A DOS AÑOS.

PRECISAMOS

EN EMPRESA DE MONTAJES ELECTRICOS DE ALTA Y BAJA TENSION

Escribir enviando "curriculum vitae" Reserva absoluta a colocados. APARTADO 228. PALENCIA.

Cartelera de ESPECTACULOS

AVENIDA.— Hoy 5,30, 7,45 y 10,30. ¡Estreno extraordinario! ¡Un film fuerte, humano, satírico corrosivo, ¡real! **Teresa la ladrona** (S. c.) Mónica Vitti. Ella quería dejar aquel mundo de perdición pero la fatalidad la atrapaba una y otra vez ¡Un film para su delicia! (Mayores de 18 años)

CALATRAVAS (204161).— 5, 7,45 y 10,30. Divertido estreno. ¡El golpe más extraordinario de la historia del Oeste! **El genio** (2). Color. Terence Hill Patrick McGoohan, etc... ¡Espectacular como pocas! ¡Divertida como ninguna! ¡Nunca el Oeste fue tan divertido! (Mayores 14 y menores acompañados).

CONDAL.— Continua de 4 a 12. Hoy, un programa enormemente entretenido e interesante: **Silbido de muerte** (3 R.) Una película donde el terror llega al escalofrío. Y **Un hombre llamado caballo** (3 R.) Un film grandioso electrizante e inolvidable con Richar Harris. Ambas en tecnicolor (Mayores 18)

CONSULADO — Hoy gran programa doble. en sesión continua desde las cinco de la tarde con **Confesiones de una adolescente.** (S. c.) Una historia que cautivará el corazón de todas las mujeres de cualquier edad y condición social. Y **Dallas** (3 R.) Con Anthony Steffen (Y autorizadas todos los públicos)

CORDON (207037).— Desde su reapertura. el más cómodo y confortable con películas de verdadera categoría. 5, 7,45 y 10.30 La genial, satírica y divertida creación de Charles Chaplin: **El gran dictador** (2). ¡La obra maestra de Charlot! que además de reír nos hará pensar (Mayores 18 y 14 acomp.)

DUCAL.— Hoy, de 4 a 12, programa portentoso: **Vente a ligar al Oeste** (3 R.) Alfredo Landa, José Sacristán. Una catarata de carcajadas, con las más desternillantes aventuras. Y **Los magníficos de la venganza** (3). Las más apasionantes y espectaculares luchas chinas. (Mayores 18 años).

GOYA.— Hoy, a las 5,30, 7,45 y 10,30, la maravillosa película titulada **Por qué se asesina a un magistrado** (3 R.) Un claro documento acusador contra la mafia moderna. Película seleccionada para representar a Italia en el XXIII Festival Internacional de Cine de San Sebastián (Mayores de 18 años)

GRAN TEATRO.— Hoy, continua, de 5 a 1. El programa más colosal. Vuelve la reposición de una espectacular película de imborrable recuerdo, **El forastero** (3) Y, de la célebre novela de Agatha Christie, la película más costosa que produjo jamás el cine: **Asesinato en el Orient Expres** (3R.) (Mayores de 14 años)

TIVOLI (Sala especial en verano).—5,30, 7,45 y 10,30 Estreno, en el gran Circo de Uganda, un retrato arrancado de lo vido. con la colaboración de su presidente **General Idi Amin Dada** (Color) La verdad toda la verdad y nada más que la verdad sobre el General Idi Amin Dada. (Autorizada todos los públicos)

SALA DE FIESTAS (Dandy's Club). Hoy, sábado. tarde y noche, el más popular humorista y gran actor del Cine, Teatro y Televisión, **Cassen.** Para amenizar el baile, el conjunto **Los Buhos** y la alegre y dinámica orquesta **Dandy's Club.**

M.E.C.D. 2017

Las Bodas de Oro de la Caja de Ahorros Municipal importante acontecimiento en la vida burgalesa

Ayer fue dado a conocer a la Prensa y Radio el programa de los actos conmemorativos del L aniversario

La Caja de Ahorros Municipal, ha confeccionado un amplio e importante programa de actos con motivo de la conmemoración de las Bodas de Oro de su fundación. Cincuenta años al servicio de Burgos y los burgaleses quedan reflejados en su obra social, en sus muchas e importantes obras que están en la mente y a la vista de los burgaleses y de la que son fiel reflejo los miles de imposítores que han confiado sus ahorros a la prestigiosa entidad.

Para informar de esta conmemoración, el director gerente de la Caja de Ahorros Municipal, don Florentino Garicano Azpiazu, se reunió ayer, en un almuerzo de trabajo con los directores de los medios informativos locales y los corresponsales de Prensa de agencias y rotativos nacionales.

El almuerzo transcurrió dentro de un grato ambiente y a los postres, el Sr. Garicano respondió a cuantas preguntas le fueron formuladas por periodistas y radiofonistas en las que se puso de manifiesto el importante servicio que la entidad de la que es director presta a Burgos y que fue unánimemente reconocido por todos los asistentes.

En nombre de los periodistas agradeció la gentileza de la CAM el presidente de la Asociación de la Prensa y director de DIARIO DE BURGOS, don Esteban Sáez Alvarado, quien en sus palabras subrayó la constante disposición de los periodistas en el servicio a Burgos.

El cincuenta aniversario de la Caja de Ahorros Municipal, es un auténtico acontecimiento que marcará un hito en la historia burgalesa, cuyo fiel reflejo se recoge en el programa de actos confeccionados por la CAM, que transcribimos a continuación:

NUEVAS OBRAS SOCIALES QUE HAN SIDO APROBADAS

6340 viviendas sociales.
—Dos guarderías infantiles.
—Un Centro de juventud.
—Un Centro de jubilados.

NUEVAS INSTALACIONES ADMINISTRATIVAS:

Tres agencias urbanas en Burgos capital.
Sucursal en Lerma.
Siete oficinas más en la provincia en construcción o reforma.

ACTOS CONMEMORATIVOS

14 de Junio, presentación del libro «Arte burgalés» editado, por la Obra Cultural de la Caja de Ahorros Municipal.
20 de Junio, día del empleado.
21 de Junio, conferencia de don Enrique Fuentes Quintana
22 de Junio, conferencia de don José Ramón Aznar.
23 de Junio, concierto de don Antonio Baciero.
24 de Junio, Cena en el claustro de San Juan, con asistencia de las autoridades, Corporación municipal y representantes del Ahorros regional y nacional.
25 de Junio, misa en la Catedral, concelebrada por el excelentísimo y reverendísimo señor arzobispo y miembros del Cabildo Metropolitano, con intervención del Orfeón Burgalés. Acto académico en el Palacio de Saldañuela y almuerzo en el Hostal Landa.

OTRAS ACTIVIDADES:

Además, en el curso del año, se celebrarán varios sorteos conmemorativos en favor de nuestros imposítores y tendrán lugar diversas representaciones culturales en lugares de la provincia, patrocinados por la entidad.

Como nota curiosa de esta efemérides, hemos de subrayar que el número 0 del libro «Arte Burgalés», fue entregado a S. M. el Rey, quien hizo de la publicación grandes elogios. Al tener conocimiento del libro las personalidades que prestan servicio en la Casa Real, éstas, han solicitado de la CAM, les sea facilitada la publicación por el extraordinario interés artístico que la misma encierra.

Brillantísima conferencia del doctor arquitecto D. Marcos Rico Santamaría

Expuso el tema «Nuestra Catedral hoy. Sus enfermedades. Sus remedios»

Con numerosa asistencia de público, ayer pronunció su anunciada conferencia el doctor arquitecto don Macos Rico Santamaría, miembro de la Institución "Fernán González», bajo cuyos auspicios se organizaba el acto. El orador trataría el tema "Nuestra Catedral, hoy. Sus enfermedades. Sus remedios". Presidió el capitán general de la Región, Excmo. Sr. D. Mateo Prada Canillas, asistiendo el alcalde de la ciudad, D. José Muñoz Avila, junto a la Academia, presidida por su director, don Ernesto Ruiz y G. de Linares, acompañado por el secretario perpetuo y numerosos académicos.

Fue precisamente el señor Ruiz y G. de Linares quien presentó al conferenciante habiendo antes dado las gracias al capitán general por su presencia en el acto. Al concedérsele la palabra al orador, éste comenzó con un estudio histórico de nuestra Catedral, para pasar al estudio y remedio de sus males actuales. La docta conferencia del señor Rico Santamaría sería digna de ser transcrita en su integridad, pero es obvio que este deseo nos lo vetan razones de espacio. Digamos que todas sus tesis contaron con el apoyo de diapositivas, así como la cita del hecho de que las soluciones por él propuestas han sido pedidas por altos organismos de nuestro Arte para su estudio y conservación. En síntesis, el orador, al adentrarse en el chequeo y terapéutica de nuestra Catedral, expuso: "La Catedral está enferma. Dos dolencias, la una gravísima por su estado y urgencia, la de sus cubiertas; la otra, muy grave, la de sus piedras, han hecho efecto de presencia, atentando contra su integridad». Hizo un análisis exhaustivo a continuación de las afirmaciones antes transcritas, para llegar a afirmar que las operaciones a seguir son las siguientes:

1.—Limpiar desvanes y extrados de bóvedas, de tierras, arenas y cenizas hoy peso muerto y sucio; antes lo creían bueno para absorber goteras.

2.—Recubrimiento por encima de los bóvedas de hormigón en capa de 4 a 5 cm. con dos telas metálicas finas y hormigón hidrófugo. Ello fortalece y aminora empujes.

3.—Levantar el maderámen y tejas y sustituirlo por armaduras metálicas y forjados rígidos e incombustibles, con apoyos siempre verticales sin empujes de ningún género.

4.—Impermeabilizar con láminas y hormigoncillo hidrófugo y colocar tejas viejas tanto las recuperadas como las que haya que reponer.

5.—Cambiar la función de las gárgolas de piedra, dejándolas sólo decorativas, recogiendo las aguas antes de llegar a ellas.

6.—Reponer bandeletas bajantes, limas, pasos y otros detalles de interés de zinc y plomo.

7.—Repasar y reponer piedras contiguas rotas o deterioradas para compaginar los trabajos de cobertura con los de conservación y reparación de la piedra más lesionada de su zona

8.—Las cúpulas, linternas y otras especiales, serán recubiertas con plomo y zinc de nuevo y con la técnica más cuidada.

Los cálculos muy árduos, tanto analíticos como gráficos muy profusos y de gran exactitud se han atenido con rigor a las normas tecnológicas vigentes.

9.—La cúpula de Santa Tecla requiere explicación especial. Es semiesférica, peraltada unos 80 centímetros, es grandísima y muy delgada. Mide 12 metros de diámetro y sólo tiene diez centímetros de gruesa, y de un material extraño pues al parecer no se ve ladrillo ni cerámica, sospechándose sea de masa aglomerada de cal y arena; realizada sobre una cimbra de madera, moldeada con yeso en la superficie y después desmontada. Podríamos decir hecho como para tente mientras cobro.

Como decimos, razones de espacio nos han privado de dar razón exacta del gran contenido de la conferencia del orador-arquitecto, pero creemos que ya queda clara la urgencia de acudir en pro de los remedios de nuestra Catedral.

«Por ello en la actualidad —anunció el conferenciante— se está formando una Junta «Pro Catedral» que organice y lleve a cabo lo preciso para abrir una suscripción de todos, yo me encontraré entre ellos, burgaleses de capital y provincia y de España entera, como un tercer aportante: Estado-Entidades y ciudadanos, lo que todos a una, hagamos frente al tiempo, y no dejemos que siga destrozando lo que seguramente costó muchas penalidades, lágrimas y sacrificios, para dejarnos hoy siete siglos más tarde boquiabiertos con una maravilla sin igual. El lema de estas mis sencillas palabras —concluyó diciendo— es: no podemos abandonarla».

El Sr. Rico Santamaría escuchó al final de la conferencia una clamorosa salva de aplausos, debidos tanto a su exposición técnica como al extremo jurídico que debe aplicarse a toda la teoría de soluciones, así como al cariño que, sin la menor duda, le asiste por el primero de nuestros monumentos.

(Foto FEDE)

Semana del Subnormal

ESTA TARDE CONFERENCIA DEL DOCTOR DON EMETERIO FERNANDEZ MARCOS

Sobre «Planteamiento de una asistencia a la deficiencia, a nivel provincial»

Siguiendo con los actos organizados por ASPANIAS dentro de la Semana del Subnormal, hoy, sábado, a las ocho de la tarde, dará una conferencia sobre "Planteamiento de una asistencia a la deficiencia, a nivel provincial" el profesor de la Facultad de Medicina de Valladolid e insigne neuro-psiquíatra doctor Emeterio Fernández Marcos.

Se celebrará en el salón de actos de la Caja de Ahorros del Círculo Católico (nuevo edificio de plaza de la Cruzada, número 1).

El tema ofrece un indudable atractivo, ya que si algo necesita nuestra provincia es plantear en profundidad el grave problema de la deficiencia.

El profesor Fernández Marcos es el director de un amplio equipo de trabajo formado por profesores de educación especial, maestros, inspectores de la Delegación provincial del Ministerio de Educación y Ciencia de Valladolid, asistentes sociales y padres de niños subnormales, en orden a planificar —dentro de los grupos escolares de niños normales— unas unidades de educación, de rehabilitación con enseñanza especializada para deficientes mentales poco intensos. Han conseguido ya la creación de 15 unidades que atienden a 195 alumnos.

Dada la categoría científico-pedagógica del conferenciante y el interés práctico del tema, insistimos de nuevo en la importancia de este acto.

ILOSA

FIESTA FIN DE CURSO EN EL CENTRO SAN JOSE DE CUPERTINO

Ayer se celebró, en el colegio San José de Cupertino (Centro Aspanias), de la carretera de Quintanadueñas, la fiesta de fin de curso. Los actos empezaron a las seis de la tarde, con asistencia de profesores y directivos de Aspanias. Numerosos padres y familiares de alumnos estuvieron igualmente presentes, disfrutando de una jornada amena.

Asistieron, entre otras personalidades, las inspectoras del Centro, doña María Luisa de la Fuente y doña Esther de Juana; el presidente de Aspanias, don Federico Santamaría; directora del colegio San José de Cupertino, doña Humildad del Río y el doctor López Sainz.

La fiesta comenzó con el desfile de todos los alumnos del Centro, seguido de representaciones en el patio; cuentos escenificados, danzas y parodias, canciones de la Tuna del colegio y gimnasia. Presentó los actos la profesora doña María de los Angeles Mendive y se distribuyeron obsequios entre los alumnos, que gozaron de un día alegre; es decir, que la animación en el colegio reinó en esta jornada dedicada a sus alumnos.

¿YA CONOCE USTED LA BODEGA SANCHO?

VISITENOS EN SABADO O DOMINGO
DELEITESE CON NUESTRAS SABROSAS
MERIENDAS Y BUEN VINO

EN VILLANUEVA DE ARGAÑO
(Carretera de León, a 20 kilómetros Ciudad)

Hoy se inaugura una sugestiva exposición fotográfica, en «Aula Espolón»

Está compuesta por obras premiadas en Salones nacionales

Hoy sábado, en la sala de exposiciones del «Aula Espolón» de la Obra Cultural de la Caja de Ahorros del Círculo Católico, tendrá lugar la inauguración de la exposición que presenta la «Agrupación Fotográfica de Burgos», compuesta por diversas obras premiadas y galardonadas en Salones Nacionales de Fotografía, a lo largo de los años 1972 y 1973.

Se trata de una muestra ejemplar de auténticas obras de arte que ha sido posible presentar en nuestra capital, gracias a la colaboración prestada por la firma «Negra Industrial» que, por su parte, muestra a los aficionados burgaleses las fotografías que alcanzaron los seis primeros premios y distinciones en el prem' «Negtor 1974». Se trata de trabajos galardonados de los que son autores: don José Miguel Oriola Soler; don José Torregrosa de la Agrupación Fotográfica de Navarra; don Juan Fontcuberta de la Sociedad Foto-Film del Vallés; don Gonzalo Vinagre de la Sociedad Fotográfica de Lérida y don Antonio Muns de la Agrupación Fotográfica Viladecans

Las fotografías en blanco y negro, suman un total de 142 y se presentan los más variados temas, así como las técnicas más vanguardistas y tradiciona- les que han merecido elogiosos comentarios de la crítica en los salones donde se exhibieron. Es una magnífica colección que constituye todo un acontecimiento para los aficionados a la fotografía y que con ello la «Agrupación Fotográfica Burgalesa» se siente muy complacida, mereciendo haber contado con la valiosa colaboración de la Obra Cultural de la Caja de Ahorros del Círculo Católico.

Dicha exposición permanecerá abierta hasta el próximo día 20.

FLORA-BURGOS
NECESITA
DIRECTOR COMERCIAL
Para entrevista:
TELEFONO 223701
(ROC. 18.776)

M.E.C.D. 2017

ESTA NOCHE SERA ELEGIDA LA ASPIRANTE DE ARANDA AL TITULO DE "SUEGRA DE BURGOS"

Como ya informamos a nuestros lectores, el cantante Angel Manuel ha promocionado una campaña nacional para elegir a la «Suegra de España», título que recaerá en la que mayores condiciones humanas posea. La participante burgalesa será elegida en el transcurso de nuestras fiestas de San Pedro y San Pablo, el próximo día 29, entre las concursantes que salgan elegidas en Aranda, Briviesca y Miranda.

Con este motivo, hoy tendrá lugar en Aranda la elección de la aspirante al título de «Suegra de Burgos», representando a la capital de la Ribera. La elección se desarrollará en la discoteca «Play-Boy», a lo largo de la actuación del cantante Angel Manuel. La última pieza que cantará Angel Manuel será la que dio título a la campaña «¡Olé, que viva mi suegra» y posteriormente se procederá a la elección. En el certamen colabora eficazmente Radio Juventud de Aranda, preparando el ambiente y recogiendo solicitudes. La fiesta dará comienzo a las once de la noche.

Diez aspirantes competirán en méritos para alcanzar el derecho a presentarse en la elección de Burgos; la fase de elecciones locales terminará cuando se elija a las aspirantes de Miranda y Briviesca. La aspirante mirandesa será elegida el próximo sábado, 19, y la de Briviesca, el domingo siguiente, 20. La primera elección se realizará en la sala «Orosco», de Miranda y la segunda en la discoteca «Nothos».

REINA DE LA JUVENTUD DE BURGOS, 1976

La Asamblea provincial de Jóvenes eligió la «Reina de las fiestas de la Juventud 1976», en la reunión mensual de dicha asamblea, el título recayó en la señorita María del Carmen Cerdá Marina.

La proclamación se celebrará en breve.

Reunión de la Comisión organizadora del Concurso provincial de Embellecimiento de los pueblos burgaleses

La reunión ha sido presidida por el gobernador civil y jefe provincial del Movimiento, acompañado del presidente de la Diputación provincial y subjefe provincial del Movimiento.

Han asistido los representantes de las Corporaciones, entidades, organismos y particulares que han otorgado premios para este Concurso.

Abierto el acto por la presidencia, el secretario informó de lo actuado para dar cumplimiento a los acuerdos adoptados en la anterior reunión celebrada por ésta Comisión el día 29 de Marzo.

Se han incorporado al concurso, como donantes de premios, siete nuevas empresas, resultando para el año en curso 54 premios, por un importe global de 4.105.000 pesetas.

Especial atención dedicó la Comisión a los actos que puedan celebrarse con motivo del «Día de la Provincia». Se estudiaron todas las sugerencias ofrecidas, y aquellas que se consideraron viables fueron recogidas en una serie de ideas, que estudiarán con detalles en todos sus aspectos y desarrollará convenientemente una Comisión nombrada al efecto que presidirá el Sr. Carazo Carnicero, presidente de la Diputación provincial, formando parte de la misma la señorita Vicenta López Ortiz, y los Sres. Torres Royo, Preciado Santamaría, Orcajo Pérez, Serna Tapia, Camacho Pérez, Del Olmo Fernández y Mateos Martín. Esta Comisión hará su propuesta final el mismo día en que se falle el Concurso y se conozca la localidad que ha obtenido el Primer Premio y, en ella el Día de la Provincia y en consecuencia, se celebrará en ella el Día de la Provincia, ajustando el programa elaborado a las circunstancias especiales que concurran en la localidad premiada. La Comisión celebrará su primera reunión el próximo día 23 a las 13 horas, en el Palacio de la Diputación provincial.

Se aceptó la propuesta formulada en cuanto a los Organismos y particulares que deberán hacer la propuesta correspondiente a los premios por ellos otorgados, y se designó la Comisión visitadora de los pueblos aspirantes a los principales premios, la cual será presidida por el jefe del Departamento provincial de Política Local, siendo miembros de la misma don Jesús del Olmo Fernández, don Rigoberto Fernández Arce, don Alvaro Díaz Moreno y don Miguel Bronchado de la Vega, la cual iniciará su labor en los primeros días del mes de Julio.

Se acordó que por la Secretaría de la Comisión se dirija una circular a los alcaldes, recordando que el plazo de presentación de solicitudes para tomar parte en el concurso finalizará el día 30 de los corrientes, y que la solicitud deberá venir acompañada de una memoria explicativa de los méritos que se alega para optar a cada uno de los premios.

Finalizó la reunión con unas palabras del Sr. Gay Ruidíaz en las que agradeció la colaboración y el interés mostrado por los miembros de la Comisión.

Lea Vd siempre
Diario de Burgos

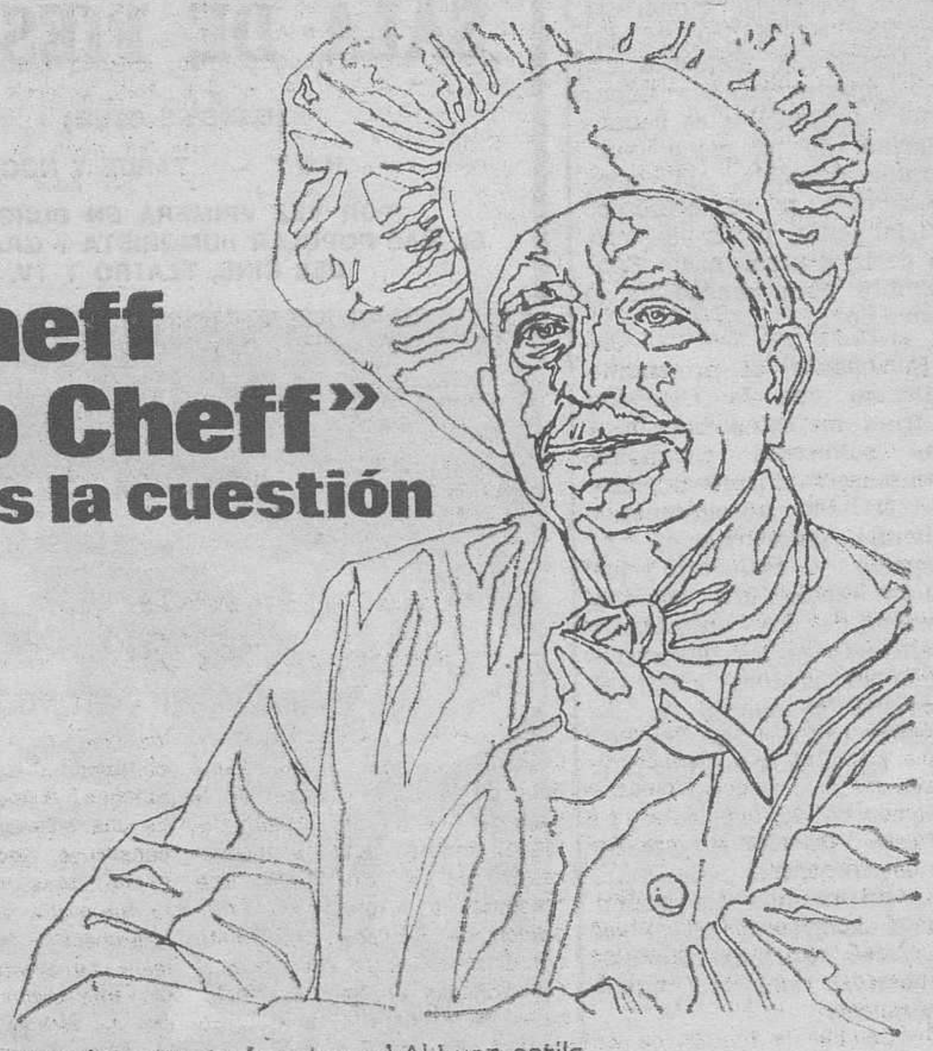

"Cheff o no Cheff" esa es la cuestión

Una cuestión muy importante (y sabrosa) Al buen estilo gastronómico burgalés, se une ahora un restaurante diferente. Unas instalaciones de alta calidad con todos los servicios para disfrutar de la buena cocina.
El "Cheff" o no "Cheff" de la cuestión.
Eso es el COUPS Restaurante.
Cuatro tenedores para valorar la buena mesa.
(Y también COUPS Cafetería, COUPS Pastelería y COUPS Discoteque).

APERTURA: DIA 15

COUPS

RESTAURANT

Avda. Reyes Católicos (Edif. América). BURGOS

Estilo del buen comer

MAQUINA CONTABILIDAD

VENDEMOS

Marca Olivetti, P-203

Magnífico estado de conservación.

Apartado 333 BURGOS

Don Timoteo Pérez Hierro se jubila como jefe de la Policía Municipal

Don Timoteo Pérez Hierro, quien durante 18 años ha desempeñado la Jefatura de la Policía Municipal burgalesa, ha cumplido la edad reglamentaria para su jubilación.

En la tarde de ayer, don Timoteo Pérez Hierro vlistó DIARIO DE BURGOS despidiéndose oficialmente de nuestro director y de los compañeros de Redacción.

Al hacer pública la noticia de su jubilación, DIARIO DE BURGOS agradece a su buen amigo la colaboración que en todo momento ha prestado al mejor desarrollo de la labor informativa y se suma a las numerosas felicitaciones que el jefe de la Policía Municipal burgalesa ha recibido por la eficaz labor realizada al frente de la misma

CRONICA DE TELEVISION

«DIRECTISIMO» EN LA RECTA FINAL

Madrid (De nuestra Redacción). — Ya sólo faltan dos programas antes de la despedida de «Directísimo» por lo que es muy probable que José María Iñigo nos presente esta noche un programa ágil, interesante y con ritmo en cuanto a contenido, similar al del pasado sábado y lejos de aquel otro del día 29 de Mayo.

Por otro lado, «Directísimo» recibió críticas muy duras en los últimos tiempos, y no sin razón. No es de extrañar, entonces que Iñigo quiera sacarse la espina y ofrecer un programa con noticias y entrevistas de interés y con una parte musical de calidad.

Sabemos que el próximo día 19 será un «Directísimo» extraordinario, con medio hora más del tiempo habitual, porque se quiere que la despedida se haga con todos los honores.

PRIMERA SESION: «CANCION DE NORUEGA»

Producida en 1970 por Andrew L. Stone «Canción de Noruega» está interpretada por Teralv Maurstad, Florence Henderson, Alece Tpusse, Ronald Adam, Robert Morley y Oscar Komalka. En ella hay tres aspectos distintos y dignos de tenerse en cuenta: el turístico-paisajístico, el biográfico (fragmentos de la vida de Edward Grieg, tanto privada como musical), y el coreográfico-musical, ya que como espectáculo tiene especial relieve en algunos ballets al aire libre, y en el número de un célebre villancico del compositor.

ESCUELA DE SALUD: «HIGIENE DE LA BOCA»

Hoy, a las ocho y media de la tarde el programa «Escuela de Salud», girará en torno a la higiene de la boca. Este será sin duda un tema interesante dado que solamente cinco de cada cien españoles disfrutan de boca sana, y que el 75 por ciento de nuestros escolares padecen caries dental.

POCA FORMALIDAD

No fue la segunda parte del programa dedicado al río Nervión, como estaba programada, lo que Televisión Española nos ofreció en el espacio «Los ríos», sino otro dedicado al Asón. Por supuesto no hubo aviso previo del cambio. Y es que Televisión Española sigue fiel a sus costumbres.

«MAS ALLA DEL DEPORTE». AL FESTIVAL «L'ANNEAU D'OR»

Se proyectó el pasado 23 de Mayo en «Sobre el terreno» y concurrirá el festival «L'Anneau d'or», que tendrá lugar en Laussanne del 1 al 4 de Julio bajo el patrocinio del Comité Olímpico Internacional, de la UER y de la SSRT.

El espacio tiene una duración de veintidós minutos y está realizado en color por Emiliano Moro Corral, con guión de José María Casanovas Punti

SANTIAGO VAZQUEZ Y «EL MUNDO DE LA TELEVISION»

«Llevamos catorce meses en antena con «El Mundo de la Televisión» y no hemos tenido una crítica favorable de los periódicos de Madrid. Se —sin que se entienda como vanidad— lo que estoy haciendo. En otros países, esto sería un «boom». Aquí, en España, lo ven de otra forma».

Estas han sido las declaraciones de Santiago Vázquez a la revista «Lecturas». Por nuestra parte queremos decir que no, que no sería un «boom» en otros países. Entre otras cosaas porque la información que en el programa se da sobre la programación de la semana, deja mucho que desear, y porque pese a los esfuerzos del señor Vázquez por hacerse el simpático, no lo consigue.

MANUEL TOHARIA, ENTRE LA CANCION Y LA METEOROLOGIA

Estamos acostumbrados a verle todos los días en Telediario anunciándonos el tiempo que tendremos. Pero de ahora en adelante le veremos y le oiremos, guitarra en mano, cantando sus canciones. Y es que Manuel Toharia, sin dejar su profesión de meteorólogo, piensa dedicarse a la canción. De momento ya ha grabado un «LP» que está a la venta, con dos temas instrumentales originales suyos e interpretados por él con la guitarra y clavecín, y que llevan por título «Prólogo» y «Epílogo»

«ESPECIAL INFORMATIVO» SOBRE LA VISITA DE LOS REYES A AMERICA

Quizá el único reproche que podríamos hacer al informativo especial emitido el viernes, sobre la visita de los Reyes a América, ha sido su tardanza. Por lo demás, recogió ampliamente, y en algunos casos con atención al detalle incluso, todo el desarrollo de la visita real. Salvo también, algunos pequeños defectos técnicos, como, la mala iluminación en determinadas fases de la visita, el reportaje cumplió su función de resumir documentalmente el histórico acontecimiento. Pero, repetimos, que quizás, su emisión habría sido más oportuno un día o dos después del regreso de los Reyes.

No hay razones técnicas que expliquen por qué no se ha ha hecho antes

B. F.

ESTUDIANTE

El SEGURO ESCOLAR te protege en los casos de Accidente Cirugía Tuberculosis Neuropsiquiatría Tocología Infortunio

REPRESENTANTE

PRECISA EMPRESA DE AMBITO NACIONAL RADICADA EN GUIPUZCOA PARA LA ZONA DE

BURGOS

—Residencia en la capital.
—Introducido en toda clase de establecimientos.
—Para la venta de géneros de punto de prendas infantiles

Dirigirse al Apartado de Correos 131 de SAN SEBASTIAN

M.E.C.D. 2017

Fin de curso de apostolados en la parroquia San Martín de Porres

Hoy, día 12, a las 8,30 de la tarde, misa fin de curso de los Apostolados parroquiales y oficiada por el vicario de la Pastoral, don Pedro Sáez. A continuación «puesta en común» de la labor realizada por dichos apostolados y notificación de la marcha económica. (Se ruega el interés y asistencia de cuantos feligreses puedan). A las 9,30, actividades recreativas en el salón parroquial.

Mañana, convivencia de todos los apostolados en San Pedro de Cardeña. Quieren pasar un día feliz vinculados en la verdadera amistad.

KARRASKEDO HA VUELTO DE MOSCU

Como es sabido, pese al cúmulo de dificultades que se presentaron, Karraskedo se fue a Moscú con su teatro de títeres "Los Gigantillos". Ayer regresaron a Burgos, tras haber logrado en la capital de la U.R.S.S. un éxito de antología, del que hablaremos con detalle mañana, puesto que la hora en que nos visitan para darnos cuenta de la presencia de Burgos en Rusia a través de la felicidad de los niños, nos impide explayarnos como sería de desear.

Bienvenido y ya les contaremos todo lo que hubo para este teatro de títeres por Moscú.

Peatón: antes de cruzar la calzada mire dónde está el paso de cebra. No te precipites nunca. Puede ser fatal.

COMPRO

LIBROS ANTIGUOS Y OTROS

PAGO MUCHO. VOY A PROVINCIAS.

Escriban: SR. MIR. Lista Correos. BURGOS.

TOROS

Injusta discriminación adoptada por la comisión taurina mejicana

Méjico (Efe).— Los toreros mejicanos no alternarán en ninguna plaza de ningún país del Mundo con los toreros españoles, que no podrán actuar tampoco en ninguna corrida en la que se lidie ganado mejicano.

Así lo ha acordado la Comisión taurina mejicana en su reunión del pasado jueves, hasta que cambien las condiciones actuales de las relaciones entre los toreros de los dos países.

La Comisión taurina mejicana se propone además denunciar el convenio taurino si en el término de un mes, que vencerá precisamente el próximo 10 de Julio, no se regularizan las relaciones con los organismos taurinos españoles.

Después de estos acuerdes se expresó el deseo ferviente "de que esta situación se aclare de inmediato, por lo que queda en espera de una comunicación de los organismos españoles competentes dentro del plazo señalado".

DECLARACIONES DE CAMPMANY

Madrid (Cifra).— El presidente del Sindicato Español del Espectáculo, Jaime Campmany, calificó hoy en Madrid de "injusta decisión disciplinaria" los acuerdos adoptados ayer por la Comisión taurina mejicana.

Estos acuerdos incluyen la prohibición de que los toreros españoles alternen con los mejicanos en cualquier plaza del Mundo, así como que los toros mejicanos sean lidiados por espadas españoles.

La medida, al parecer, está relacionada con el convenio hispano - mejicano taurino, el cual fue roto el pasado mes de Septiembre por Méjico, en contra del régimen político español.

Jaime Campany, en declaraciones a "Cifra» señaló que, tras la ruptura del convenio, los propios dirigentes taurinos mejicanos solicitaron la renovación del mismo, a lo que el Sindicato español estaba dispuesto a acceder, una vez que la vigencia del mismo —que concluye en Septiembre próximo— hubiera expirado, en razón de que los matadores de toros españoles, de no hacerse así, saldrían perjudicados en relación con sus compañeros mejicanos, en cuanto a número de corridas se refiere.

"Aceptar sus condiciones —puntualizó Campmany—, significaba que nuestros toreros perderían numerosas corridas en Méjico, ya que la temporada mejicana estaba muy adelantada, mientras que aquéllos se beneficiarían de la plena temporada española. Así, pues, decidimos, y se comunicó oficialmente, partir de cero, es decir, esperar hasta Septiembre para renegociar el convenio".

En cuanto al pretendido silencio que la Comisión taurina mejicana imputa a lon sindicatos españoles, Campmany afirmó no haber recibido absolutamente ninguna comunicación al respecto y manifestó que ahora espera una comunicación de las autoridades mejicanas en las que expliquen su postura sobre el convenio y aclaren la situación creada tras las decisiones de la Comisión taurina.

"Estas decisiones, que he conocido a través de la Prensa y no oficialmente, ponen en situación muy difícil las relaciones taurinas hispanomejicanas», concluyó Jaime Campmany.

NOVILLADA CON INTERVENCION DE SEÑORITAS TORERAS

Marbella (Logos).— Novillada con intervención de señoritas toreras. Floja entrada. Ganado de Miguel Mateo "Miguelín" que dio un juego irregular. Joaquina Ariza "La Malagueña» palmas; "Rosarito de Colombia" ovación y vuelta; Alicia Tomás, una oreja, María Fortes, una oreja; Lola Maya, palmas y Manolí Atienza, una oreja.

Actuación de la Coral "Francisco de Salinas"

Ayer tuvo lugar en el Aula de Cultura de la Caja de Ahorros Municipal, el concierto fin de temporada, a cargo de la Coral Universitaria del Magisterio Burgalés "Francisco de Salinas".

El programa constaba de dos partes, ambas con un amplio repertorio de composiciones populares, y algunas modernas.

El salón de actos de la Caja de Ahorros Municipal acogió numeroso público, que aplaudió calurosamente a los intérpretes.

REPRESENTANTES O DISTRIBUIDORES PROVINCIALES PARA SUS PRODUCTOS

SOLICITA

Importante empresa de fabricación de Derivados de la madera.

(Tarima, Parquet, etc.)

RADICA EN BADAJOZ

Interesante para profesionales del Ramo de la Construcción y distribuidores del mismo.

Interesados, dirigirse a:

INOPARK, S. A.

Dirección Comercial
Apartado 520. SALAMANCA

Mañana celebra su fiesta anual la Peña «Rincón de Castilla»

Mañana, domingo, conmemorará solemnemente el XXIV aniversario de su fundación la Peña "Rincón de Castilla", con cuyo motivo ha organizado los siguientes actos:

A las once, en el Cementerio de San José, misa y responso de los socios fallecidos.

A la una, misa en la iglesia parroquial de San Gil, interpretando la Peña Guitarrista Burgense, diversas composiciones musicales.

A continuación, en el domicilio social, presentación de la "Reina" señorita María Jesús Alvárez González e imposición de la Banda, por la saliente, señorita Ana María del Rosario Castellanos Salinero.

Acto seguido, copa de vino español a las autoridades, invitados de las diversas sociedades, socios y familiares.

A las tres de la tarde, comida de hermandad en el restaurante "La Ventilla".

Fin de la visita pastoral a Villadiego

Ayer el arzobispo de la diócesis, Dr. García de Sierra concluyó la santa visita pastoral a las parroquias del arciprestazgo de Villadiego, haciéndolo por la mañana a Los Barrios de Villadiego, donde administró Confirmaciones.

Por la tarde, en la sede arciprestal recibió en audiencia a todos los sacerdotes de la zona.

¡YA ESTA AQUI!

LA MAS GENIAL, SATIRICA Y DIVERTIDA CREACION DE...

CHARLES CHAPLIN

¡DESDE HOY¡ 5 - 7,45 - 10,45 ¡DESDE HOY¡

LA EMPRESA FERNANDEZ-ARANGO

DEL

CINE CORDON

TIENE LA SATISFACCION DE PROYECTAR PARA EL PUBLICO DE BURGOS Y PROVINCIA:

EL FILM QUE FUE EL GRAN ACONTECIMIENTO EN LA ULTIMA SEMANA INTERNACIONAL DE CINE DE VALLADOLID.

EN LA SALA MAS COMODA Y CONFORTABLE. ¡¡LA OBRA MAESTRA DE CHARLOT!! (Confirmando una vez más que desde su reapertura el...

CINE Cordón

proyecta películas de verdadera categoría.

— AUT. PARA MAY. 18 Y 14 ACOMPAÑADOS —

Mobylette

EL CICLOMOTOR DE MAYOR VENTA EN EL MUNDO

SALA DE FIESTAS

(DANDY'S CLUB)

— HOY — TARDE Y NOCHE

POR VEZ PRIMERA EN BURGOS
EL MAS POPULAR HUMORISTA Y GRAN ACTOR DEL CINE, TEATRO Y TV.

CASSEN

EL COMICO QUE HACE REIR SIN DAR TIEMPO A RESPIRAR. ¡¡CUIDADO!!

¡¡CARCAJADAS.. CIENTOS DE CARCAJADAS!! DE VERDAD VD. LO PASARA A LO GRANDE

PARA AMENIZAR EL BAILE EL CONJUNTO

«LOS BUHOS»

Y LA ALEGRE Y DINAMICA

ORQUESTA "DANDY'S CLUB"

M.E.C.D. 201

Cordero asado, en agradable compañía con Berberana Carta de Oro.

Una buena comida en casa, un vino de calidad, y el calor de hogar...

Hay fechas en el año, en que toda la familia se reune para celebrar el paso del tiempo con alegría.
Los cumpleaños. El del padre por ejemplo. Y se celebra con una buena comida de casa.

Y por supuesto con un buen vino, un vino de años, un vino que ha reposado en barricas de roble, un vino de cuerpo redondo y de calidad inolvidable:un Berberana Carta de Oro.

BERBERANA

El Fruto de la Tierra de Rioja.

M.E.C.D. 2017

TENSION Y APASIONAMIENTO EN LOS DEBATES DEL CONSEJO NACIONAL

«Salvemos todo desde dentro», dijo Salas Pombo

La presencia de Arias Navarro fue solicitada por Pedrosa Latas

(Viene de primera página)

LOS DEBATES

Madrid (Logos). — "Al cumplir la mayoría de edad, el heredero de la Corona deberá prestar ante las Cortes juramento de lealtad a los principios que informan el Movimiento Nacional", según ha dictaminado la sección de Principios Fundamentales y Desarrollo Político del Consejo Nacional.

El informe de la sección sobre el proyecto de Ley de Sucesión en la Corona ha quedado concluído esta mañana.

El debate ha comenzado a las nueve y media por el artículo tercero, respecto al cual se ha aprobado que el informe del Consejo del Reino sea vinculante en relación con los matrimonios regios y en lo relativo a la sucesión de la Corona.

En la discusión del artículo cuarto, el señor Fernández Sordo solicitó que se hiciera referencia a los títulos del Príncipe heredero, propuesta que fue desestimada por la ponencia.

Respecto al artículo sexto, el señor López Rodó hizo dos observaciones, que fueron las de introducir en el informe que, durante el período de regencia, el regente no pueda alterar el orden de sucesión en la Corona, y que se hiciese una distinción entre la incapacidad total del Rey y la incapacidad parcial, y que en este último caso la suplencia del heredero de la Corona consistiese sólo en el despacho normal ordinario de los asuntos, no pudiendo hacer uso de las prerrogativas del Rey como es el nombramiento de senadores y la concesión de títulos nobiliarios. El señor Pedrosa por su parte, propuso que la incapacidad del Rey fuera decidida por dos terceras partes del Gobierno, del Consejo del Reino y de las Cortes. Ambas proposiciones fueron desestimadas por la ponencia, que mantiene su texto. El señor López Rodó votó en contra y el señor Pedrosa se abstuvo.

El artículo noveno es el que ha suscitado más amplios debates. Don Antonio María de Oriol y doña Mónica Plaza manifestaron que en su párrafo tres debe introducirse que el Príncipe heredero debe jurar lealtad a los principios del Movimiento nacional. A este respecto el señor Pedrosa dijo "que el heredero debe prestar el juramento a los principios fundamentales al cumplir los 18 años de edad". Don Francisco Ruiz Jarabo, por su parte estimó que la edad para prestar el juramento debe ser la de los 21 años.

En nombre de la ponencia habló don Eduardo Navarro, quien dijo que los citados principios son Ley fundamental, y que por tanto no hay por qué hacer referencia expresa en el artículo noveno. La señorita Mónica Plaza dijo que eso no es así porque si bien son Ley fundamental, los principios tienen mucha más entidad que cualquier otra Ley. El señor Ruiz Jarabo intervino de nuevo y dijo que "el informe sobre esta Ley no debe salir del Consejo Nacional, que aún se llama así, sin que se haga referencia expresa a los principios del Movimiento. Cierto que los principios son Ley fundamental, pero tienen más transcendencias y unas características especiales". El señor López Bravo añadió que "por razones de coherencia histórica, el heredero a la Corona debe hacer el mismo juramento que hizo el Rey ante las Cortes"

A estas propuestas se adhirieron todos los consejeros que se hallaban presentes en los debates por lo que fue admitido por la ponencia.

Don Antonio María de Oriol, por su parte, dijo que no citar la lealtad a los principios del Movimiento Nacional "puede ser interpretado como una orientación de que aquí se pretende hacerlo desaparecer".

A las doce, el informe ha quedado dictaminado, y se ha comenzado con el debate del proyecto de Ley de reforma de la Ley constitutiva de las Cortes y otras Leyes Fundamentales.

NUEVO OBSTACULO A LA REFORMA

Madrid (Logos).— Los fuertes debates sobre el proyecto de ley de la reforma constitucional han sido zanjados esta tarde, de inmediato, al rechazar los consejeros miembros de la sección primera del Consejo Nacional del Movimiento (de Principios Fundamentales y Desarrollo Político) el informe elaborado por la ponencia.

El informe en cuestión introdujo algunos cambios sobre el texto del Gobierno. Entre ellos ha sido objeto especial de polémica el relativo al «Grupo de los cuarenta». El informe proponía su desaparición en el Senado. El proyecto del Gobierno dispone en su artículo tercero que el Senado se compone:

D) Cuarenta senadores permanentes.— Las vacantes que se produzcan entre los mismos se proveerán por el Rey a propuesta en terna del Senado.

El rechazo se ha producido por votación y han sido contrarios a que se deliberara sobre el mismo los señores Utrera Molina, Pinilla, Salas Pombo, Martínez Esteruelas, López Bravo, Ruiz Jarabo, Hernández Gil, Rodríguez de Valcárcel y Blas Tello. A favor del informe votaron los señores Pedrosa Latas y Sánchez Cortés y se abstuvo el señor García Hernández.

En consecuencia, se produce el nuevo rechazo en la reforma política, pues si bien el informe del Consejo Nacional no es vinculante, sí es preceptivo.

Ahora deberá ser nombrada una nueva ponencia que tendrá que elaborar otro proyecto de informe, para ser discutido en la misma sección.

Desde el comienzo del debate se preveía que las sesiones iban a prolongarse más del tiempo fijado por la presidencia, ya que el proyecto debía quedar dictaminado mañana. Pero los consejeros parecían no estar dispuestos, como se ha confirmado, a dejar pasar el informe fácilmente, sin conseguir que se introdujeran alusiones a los principios del Movimiento en el preámbulo.

El señor García Hernández, en su intervención dijo claramente que el debate estaba adquiriendo un tinte confuso. Vino a quitar un poco de tensión a la que se había producido por la mañana con las intervenciones de otros consejeros, diciendo que «no podemos minimizar las cosas hablando de nosotros y nuestros Consejos locales y provinciales. No sería lógico aprovechar esta oportunidad para demostrar el anquilosamiento de nuestras estructuras» y añadió que «debemos abordar el tema tratando de evitar las posiciones personales». Y se puso como ejemplo a sí mismo, diciendo que no piensa presentarse a ninguna elección en el futuro, porque consideraba que su misión terminó el 20 de Noviembre, cuando acabó el sistema al que sirvió. «No pensemos sólo en qué va a ser de nosotros».

El señor Benzo Mestre, en nombre de la ponencia, contestó en conjunto a los consejeros que intervienen. Trató, sin resultado, de defender la postura de la ponencia y dijo que para la elaboración del informe partieron de unos hechos objetivos. «Del hecho triste, doloroso, innegable de la sucesión, que ha llevado consigo una mutación en la vida política que sería absurdo desconocer; la aceleración que se ha venido produciendo en la vida nacional y la entrada en el Consejo Nacional del proyecto del Gobierno». La ponencia actuó, según el señor Benzo, de acuerdo con estas líneas generales. «Hemos de ser realistas y congruentes, porque hace cuarenta y ocho horas muchas de las personas que hoy están aquí, votamos a favor de los partidos políticos. Esto no es una crítica, sino la constatación de que las instituciones han cambiado, que algo ha cambiado en nuestro país». Añadió que la reforma tiene un decidido propósito de instituir en nuestro país una democracia moderna con peculiaridades propias de nuestro sistema.

Hubo réplicas, entre ellas la de la señorita Mónica Plaza, quien dijo que «en el Consejo Nacional no se defiende nada personal, porque si fuese así, estaría mal». El señor Gías Jové manifestó que «si dejamos que otros vengan a echarnos para meterse ellos, sería una cuestión de subnormalidad y de traición a lo que representamos en la cancha política española».

Volvió a intervenir la ponencia, esta vez por medio de don Licinio de la Fuente. Habló enérgicamente y dijo: «Hemos de ser leales al pasado, pero lo hemos de ser, también, al futuro, porque si así no lo hiciéramos, sería tanto como traicionar a ese pasado que queremos defender» y añadió que «los consejeros nacionales debemos procurar que la Monarquía sea viable y posible, porque es la culminación del régimen al que hemos servido. Y si no lo hacemos, ni serviremos a la Monarquía ni al pasado».

Respecto a la alusión de algunos consejeros a que se consideraban albaceas de Franco, contestó:

«Yo no me considero albacea de Franco, como aquí se ha dicho por algunos consejeros. Antes y después de su muerte lo único que he hecho es servir a mi pueblo, pero aun si lo fuésemos, nuestra obligación es la de apoyar y facilitar la consolidación de la Monarquía».

El presidente de la sección, señor Fueyo Alvarez, a propuesta de la ponencia, sometió a votación de los consejeros si se sometía a discusión el informe de la ponencia o si era rechazado en su totalidad por los consejeros.

Efectuada la votación, dio como resultado rechazar el informe.

APASIONADAS INTERVENCIONES

Madrid (Logos). — En este Consejo Nacional ha faltado gallardía para decir: "Señores del Gobierno, nosotros cerramos, y si quieren informes pídanselos a otros, en vez de conformarnos con ser llevados a la cámara de gas", dijo el consejero nacional del Movimiento don Miguel Primo de Rivera, en la sesión iniciada esta mañana para elaborar el informe por la sección primera del Consejo Nacional sobre el proyecto de ley de reforma de la ley constitucional de las Cortes y otras leyes fundamentales.

La sesión ha sido tensa y las intervenciones acaloradas. Ya en el debate del preámbulo del anteproyecto, la reforma política ha ecibido las primeras andanadas, y se han oído palabras de nostalgia hacia lo que debían haber hecho y no hicieron. El fantasma del "harakiri" tiene preocupados a los consejeros.

El debate fue abierto por doña Mónica Plaza que dijo que con este proyecto se pretende disolver las Leyes fundamentales "porque ahora está de moda derogar todo lo que significa Movimiento"

El Sr. Adán dijo que él ha luchado siempre por la vía reformista y que ésta vía es la que ha seguido en sus cuarenta años de existencia el régimen del 18 de Julio. "Pero no soy partidario, dijo, de que se suplante, como se pretende, el Estado nacional por el Estado liberal, que constituye un retroceso de doscientos años" Y añadió, que lo que "se nos propone niega la democracia en el Mundo. Dijo que la democracia orgánica ha triunfado", pero suponiendo que no fuera tan perfecta como decimos, en el Movimiento nacional hay muchas más adhesiones e intereses reales que en cualquier partido político"

El Sr. Salas Pombo, con voz enérgica añoró los tiempos en que todos se llamaban "camaradas" y en que él actuaba como "agitador político" Posiblemente el recuerdo de aquellos momentos fue lo que le hizo decir que "la lucha política es el afán por detentar el poder" y se preguntó: "¿Por qué si los demás lo hacen no lo vamos a hacer también nosotros?". Manifestó que el proyecto constituye "un ánimo de visitación del pasado y que él tenía el honor de haber sido elegido diez veces a dedo", mostrando seguidamente su profunda preocupación por lo que iba a ser de los hombres que dieron el tipo en los referéndums, en las elecciones y en las grandes concentraciones, cuando fueron llamados". Tuvo palabras de exaltación a Franco, "nuestro capitán", y se preguntó a continuación si a esos hombres los iban a dejar abandonados. "¿Vamos a lanzarles al cauce disgregador de los partidos? ¿Qué va a ser de nuestras organizaciones? ¿Qué va a ocurrir con el Movimiento de organización?". Como broche a su intervención pidió: "Salvemos todo desde dentro. No seamos nosotros mismos con nuestro informe, los que demos lugar a nuestra eliminación". Invocó imaginación para tratar de que "el Senado se parezca lo más posible en sus hombres, en su organización y en su legislación al Consejo Nacional" "Señores consejeros, terminó, busquemos una fórmula para conservar todo".

D. Antonio María de Oriol y Urquijo, por su parte, consideró que debía hacerse constar en el informe que la urgencia que se propone el Gobierno "es absolutamente contraria a la reforma". "Se ignora en el proyecto la verdadera tradición española, para limitarse a una democracia constitucional, partiendo de unos principios revolucionarios que se quieren hacer prevalecer" Para el señor Oriol la reforma se viene haciendo desde hace cuarenta años, y ahora lo que se trata es de acelerarla con lo que se "va a romper la concordia de los españoles y todo lo que se ha hecho hasta ahora" Criticó también el pacto social, y dijo que esto no es nuevo porque ya se descubrió en 1938 con el Fuero del Trabajo.

El Sr. Pedrosa Latas también intervino para decir que «el Consejo Nacional debía entonar su «mea culpa» por tanta tolerancia, tanto retraso y por haber dejado perder tanto tiempo», y pidió que se exhorte al Gobierno para que se introduzca en el preámbulo de la ley una explicación de por qué se quiere hacer desaparecer al Movimiento nacional».

La oposición a la reforma se cerró por la mañana con la intervención de don Miguel Primo de Rivera, quien comenzó por recordar que él fue miembro de la Comisión mixta Gobierno-Consejo nacional, y que allí él solo defendió el «Grupo de los cuarenta» y a los consejeros provinciales y al propio Consejo Nacional. Dijo que siendo consecuente con esto « he sentido una ira bíblica interna» ante el intento de suprimir el grupo de los cuarenta consejeros como senadores permanentes.

Añadió que es el propio Consejo Nacional quien informa sobre su supresión, y se preguntó: ¿Es que pretendemos morir matándonos nosotros mismos? Tras considerar que «si hemos de desaparecer, vamos a hacerlo con dignidad», señaló que lo que se propone pretendiendo suprimir a «los cuarenta» es un suicidio, y que los consejeros debían «defender con las uñas la existencia del Consejo Nacional y del Movimiento, para que en la peor de las suertes podamos tener una presencia física en el futuro político del país algunos de los soldados de Franco».

El único que ha roto una lanza a favor del anteproyecto del Gobierno y de la democracia fue don Tomás Garicano Goñi, aunque sus palabras fueron recibidas con frialdad Dijo el ex-ministro de la Gobernación, Sr. Garicano que «la vida pública española precisa una acomodación a lo que entiendo es hoy anhelo de gran parte de los españoles, y sobre todo de las generaciones que nos han seguido» Agregó que está conforme con el bicameralismo, aunque no lo está con la función colegisladora que se le da al Senado. Una Cámara con las características que se le asignan al futuro Senado —dijo— no puede equipararse al Congreso elegido por sufragio universal, igual, directo y secreto, por todos los españoles.

En un país en el que se aplique la democracia directa o inorgánica es la Cámara elegida así lo que ha de tener precedente política. Por tanto, la visión del Senado en el aspecto legislativo debe limitarse a volver para mejor estudio las leyes que estime deben serlo y esta devolución no puede tener otra consecuencia, caso de desacuerdo, que precisar una mayoría cualificada por parte del Congreso e insistir en su criterio, o en paso de un plazo de tiempo determinado, para poder adoptar un acuerdo que se convierta en ley el proyecto».

Añadió asimismo que en el informe se debe introducir que el Gobierno debe ser de alguna forma responsable ante el Congreso, y que «es totalmente cierto que una buena parte de los españoles no participan en las funciones públicas por estimar, quizá, más o menos razonablemente, que el sistema no les proporciona garantías para defender sus ideas y propósitos, y entienden que no es cauce suficiente para que la opinión que les pide se manifieste y pueda aportar colaboración a la solución de los problemas públicos».

«Muchas veces hemos dicho —agregó— que nuestras puertas estaban abiertas a todos y que a todos admitíamos con nosotros. La realidad es que en su mayoría, las gentes situadas a la izquierda, no han participado, o en todo caso excepcionalmente, en la labor política». El Sr. Garicano terminó diciendo que sin la participación de estas fuerzas políticas de izquierdas «nuestro sistema quedará cojo».

En la sesión de la tarde intervino el Sr. Martínez Esteruelas, quien mantuvo una postura semejante a la de la mayoría de los consejeros permanentes, y así dijo que las reformas políticas, cuando se pretenden hacer de forma súbita, y de forma apresurada, se convierten en revoluciones. Dijo también que el proyecto no constituye una anticipación de futuro, sino una reproducción de palabras que pertenecen al pasado, como por ejemplo Congreso de los diputados Advirtió finalmente que el Consejo Nacional asume una gran responsabilidad con el informe que debe emitir, porque quizá sea el último de su existencia y que lo que salga tiene que partir de consideraciones generales, advirtiendo al Gobierno de los graves riesgos de la reforma que se pretende. Concretamente citó el peligro que supone el admitir el bicameralismo, la celeridad de la reforma política y la reforma sindical

M.E.C.D. 2017

Visita pública a los nuevos acuartelamientos de Castrillo del Val

Con el fin de que todo el que lo desee pueda visitar los nuevos acuartelamientos de Castrillo del Val (Burgos), inaugurados por S. M. el Rey (q. D. g.), el pasado día 10, se autoriza la entrada en su recinto a las personas que quieran conocerlos, mañana, domingo, día 13, a las 11,00 horas y a tal fin se organizarán equipos con personal de los Regimientos de Infantería San Marcial n.º 7, Caballería España n.º 11 y Artillería de Campaña n.º 63 que estarán a disposición de los visitantes.

PESAME DE LOS REYES A LA FAMILIA DE D. LUIS ALBO

Palabras de perdón, en el funeral celebrado en Basauri

Ha sido reconocido uno de los presuntos asesinos

Bilbao (Cifra). — Los Reyes de España han enviado un telegrama de pésame a la familia de Luis Carlos Albo Llamosas, jefe local del Movimiento en Basauri, que fue asesinado el pasado día 9.

El texto del telegrama, firmado por el jefe de la Casa del Rey D. Juan Carlos y dirigido al gobernador civil de Vizcaya, es el siguiente: "Sus Majestades los Reyes de España desean hacer llegar su más sentido pésame a la familia de don Luis Carlos Albo Llamosa. Afectuosamente. Marqués de Mondéjar".

FUNERAL

Bilbao (Logos). — A las seis y media de esta tarde se ha celebrado en Basauri, en la parroquia de Nuestra Señora de las Nieves, el oficio funeral y misa de cuerpo presente por el eterno descanso de don Luis Carlos Albo Llamosa, asesinado hace dos días.

Asistieron unas 5.000 personas presididas por el vicesecretario general del Movimiento, el director general de Enseñanza Media y las primeras autoridades provinciales y locales, civiles y militares.

Al comienzo del oficio religioso, el hijo de don Luis Carlos Albo, Luis Carlos, de 25 años, que se halla cumpliendo el servicio militar en milicias, rogó que en el acto no se lanzaran voces de odio, ni rencor. "Creo —añadió— que así interpreto fielmente el pensamiento de mi padre"

En la homilía fue condenada la violencia. Entre otras, se dijeron las siguientes palabras:

"Los sacerdotes de Basauri nos sentimos obligados a pronunciar en estos momentos una palabra que pretende ser orientadora para nuestra comunidad y apuntar un sentido cristiano a tantas palabras que desde ángulos diversos en estos momentos se pronuncian. Palabras de enérgica condena para el absurdo atentado que ha costado la vida de nuestro hermano".

Se destacó más adelante el perdón de la esposa para con los asesinos y se señaló que "en su inmenso dolor ha sido movida por el espíritu de Dios para hablar de perdón. Pensemos que todos tenemos necesidad de aprender de esta mujer fuerte en la fe, porque en la situación actual el perdón es el mejor fundamento, indispensable para la construcción de una convivencia ciudadana, más humana y más fraternal".

Al término de la misa el hijo mayor del finado se dirigió de nuevo a los presentes: "Hermanos: sé lo que sentís por haber perdido a un amigo y compañero, católico y español, vasco por derecho de sangre y, como vasco, universal. Gracias a todos, representaciones civiles y militares, en especial a mis compañeros que han sido soldados también, amigos foráneos y amigos de Basauri. Gracias a todo el pueblo. Ya sabéis que por Basauri y por España murió, y como para nosotros, además de los vínculos de sangre y afectivos, era un compañero más, permitidme que me despida con las palabras que nos cruzamos en Burgos al vernos por última vez.

"Agur aitatxu", "Agur laguntxu" (adiós padre, adiós amigo).

Se da la circunstancia de que padre e hijo juraron bandera juntos, ya que aquél no lo hizo en su día al haber sido declarado no útil para el servicio militar por su fuerte miopía.

Al término de la misa, en el exterior, fue entonado por tres veces el "Cara al sol" mientras se formaba la comitiva que acompañaría al furgón fúnebre hasta Guriezo (Santander).

RECONOCIDO UNO DE LOS ASESINOS

Bilbao (Cifra). — Un individuo llamado Ramón Urrutia Galarraga, alias «Marcos», ha sido identificado como sospechoso de participar en el asesinato del señor Albo Llamosas. Al parecer, Urrutia Galarraga es miembro «liberado» de la organización terrorista «ETA».

La información es publicada hoy en el vespertino «Hierro» y añade que el citado «Marcos» tiene gran parecido físico con uno de los autores del asesinato. Contra él ha sido extendida orden de busca y captura ya que ha sido reconocido por testigos presenciales.

SENTENCIA CONTRA OCHO MIEMBROS DE «ETA»

Bayona (Francia) (Efe). — Ocho refugiados políticos vasco-españoles, acusados de participar en una asociación extranjera prohibida por las leyes de Francia han sido condenados por el Tribunal de gran Instancia de Bayona.

Dicho Tribunal se ha reunido hoy para dar a conocer el veredicto de los procesados.

Eloy Uriarte ha sido condenado a seis meses de prisión de los cuales tres con sobreseimiento; Ereño «El Pelos», a cuatro meses con dos de sobreseimiento; Yon Gurruchaga, Roberto Echeverría, Lázaro Arandia y Urrutia a tres meses de prisión con sobreseimiento. En cuanto a Iraola ha sido condenado a un mes de prisión con sobreseimiento, por tenencia de armas.

La sentencia ha sido pornunciada en presencia de los detenidos Ereño y Uriarte.

Ereño, apenas cumpla el tiempo de prevención será conducido con fuerte escolta e internado en la Isla de Yeu.

DESTRUYEN EL COCHE DE RAMON TAMAMES

Es suspendida una sesión del Ayuntamiento de León, por una frase contra el gobernador

Madrid (Cifra).— El coche de Ramón Tamames —un Seat-1430—, apareció esta mañana completamente destruído a causa de una explosión.

El automóvil, que figuraba a nombre de Carmen Prieto Castro, esposa del economista, fue robado ayer y apareció esta mañana a tres kilómetros de Villaverde, totalmente destruído. Le habían unesto una fuerte carga explosiva en su parte delantera.

Hace unos días, apareció incendiado, luego de haber sido sustraído, el automóvil de Blas Piñar.

SE LEVANTA LA SESION POR UNA FRASE CONTRA EL GOBERNADOR

León (Cifra). — Por una frase contra la labor del gobernador, el alcalde en funciones suspendió la sesión plenaria de hoy.

Fuera del órden del día, el que había sido alcalde, Manuel Díez Ordás, pidió a la Corporación que se manifestase en el sentido de agradecer al gobernador, don Francisco Laina, su eficaz gestión al frente de la provincia, y se le felicitase por su nombramiento para gobernador de Las Palmas.

Toda la Corporación —menos uno—, expresaron su conformidad. "Yo creo que en lugar de agradecerle los servicios —dijo el teniente alcalde don Tomás Vega—, deberíamos agradecerle su marcha a Gran Canaria" Acto seguido, el alcalde en funciones, don Oscar Rodríguez Carde, mostró su descontento y levantó la sesión.

EL SUCESO DEL DIA

Aparecen tres esqueletos en las afueras de la ciudad de Palencia

Madrid. (De nuestra Redacción). — El misterioso hallazgo de tres esqueletos tiene muy asombrados a los habitantes de Palencia, ciudad donde, afortunadamente, se dan pocos sucesos enigmáticos. Esta vez, sin embargo, la cuestión se ha desbordado porque por muchas conjeturas que se hacen nadie parece tener la menor idea de cómo los tres esqueletos han podido aparecer en las afueras de la capital palentina.

El macabro hallazgo ha sido realizado por un grupo de niños que jugaban al fútbol en las cercanías del llamado Cerro del Otero. Allí donde se encuentra la estatua de Cristo Rey que el gran escultor Victorino Macho hizo para su provincia natal. Los chicos correteaban sin ton ni son tras un balón, cuando éste fue lanzado con demasiada fuerza por el más fuerte de todos. Al ir a buscar la pelota, es cuando se encontró por uno de los muchachos, en una grieta, los tres esqueletos, que naturalmente aterrorizaron a los chicos. Estos salieron como alma que lleva el diablo a avisar a sus respectivos padres quienes inmediatamente lo pusieron en conocimiento de la Comisaría de Policía.

Los agentes acudieron con un médico quien certificó que, en efecto, el aviso de los muchachos era exacto: se trataba de tres esqueletos, dos de los cuales parecían corresponder a personas de complexión normal, y uno de menor corpulencia, que al parecer es un muchacho o de una mujer. Un examen más amplio permitirá a los forenses dictaminar exactamente las características de los tres esqueletos.

Según hemos podido saber, los muchachos han manifestado que otras veces van a jugar por la zona donde se han encontrado los esqueletos y éstos no estaban. Según el médico que los ha examinado en primer lugar, el hallazgo corresponde a personas muertas hace tres o cuatro años. Si los chicos afirman exactamente que otras veces precedentes los esqueletos no estaban allí, han sido por consiguiente llevados por algún misterioso viviente. Pero esto es también raro porque los esqueletos estaban en posición natural, como de personas que se hubiesen muerto allí mismo de una enfermedad súbita, y no lanzados con más o menos cuidado, más bien menos, como suele hacerse con aquellas cosas de las que alguien desea desprenderse.

La Policía está efectuando un chequeo de todas las muertes sospechosas que hayan tenido lugar en Palencia en los últimos cinco años. Son muy pocas y parece ya desde ahora, que el chequeo no ha dado resultado. Asimismo, no se tiene constancia de que ningún cementerio de la provincia haya sido profanado, extraídos tres esqueletos y depositados allí.

El caso es altamente enigmático y el Juzgado número 2 de Palencia se ha hecho cargo del caso. De momento, todo él está en manos de los médicos que deberán efectuar un estudio muy completo de los esqueletos lo cual llevará bastantes días. La Policía examina los restos que se hallaban en la grieta, que son más bien pocos, pero que en tiempos quizás hayan sido más abundantes y el viento, allí siempre fuerte los haya dispersado. Se trata por consiguiente de un enigma, que ha desatado las lenguas de los seres impresionables y que seguirá haciéndolo porque, en verdad, todo se presenta muy difícil de desentrañar.

RAMON ARRIETA

El presidente general del Opus Dei en Pamplona

Pamplona (Cifra). — El presidente general del Opus Dei y gran canciller de la Universidad de Navarra, Alvaro del Portillo, ha llegado hoy a Pamplona

Mañana, sábado, el señor Del Portillo presidirá el solemne acto académico en memoria de monseñor José María Escrivá de Balaguer, fundador y primer gran canciller de la Universidad.

La BOLSA

SE CONFIRMA LA REACCION TECNICA

Madrid (De nuestra Redacción). — La sesión de cierre semanal ha respondido al cierre comprador de la víspera. Entre otras razones porque la baja de los tres días anteriores había sido fuerte y porque los que tomaron posiciones con oportunidad tenían que ambientar la mejora para cumplir sus objetivos a corto. Hay reposiciones muy extendidas, casi generales —alguna de cierta entidad como antes habían sido las bajas—, con una diferencia respecto al jueves: que los corros finales fueron los menos beneficiados por la reacción. De este modo, al cierre empezaba a salir papel en los valores que más habían subido, quedando al final la Bolsa un tanto reservona. Había de todo. Así que queda la incógnita para la semana próxima, con una tendencia cuando menos muy desigual. El índice general recupera 1,09, situándose en 87,66.

Destacan los enteros de alza en el Banco Popular, 18 Popularinsa, once Banco Urquijo, diez Olarra, Bancaya y General de Inversiones, ocho Banco Atlántico y Fomento, 15 Dragados y Campsa, con siete Sarrio. También en eléctricas sobresale Iberduero +8, Hidrola +4 y Unión Eléctrica +3,5. Hay pequeños retoques en petróleos, que el jueves se adelantaron en la reposición y doce deja Cementos Alba que no operaba desde hace algunas sesiones.

En los derechos de suscripción hay variedad, aunque predominan las mejoras, sobre todo en los valores más característicos del mercado. Mucho movimiento —y más griterío— en los de Unión Eléctrica y Explosivos. Destaca la subida de veinte en el Banco Urquijo.

JUSTO IRIONDO MENDIETA

MADRID

(Información facilitada por el Banco de Santander).

COTIZACIONES

BANCOS. — Santander, 794; Santander nuevas, 778; Exterior de España, 515; Central, 810; Español de Crédito, 489; Hispano Americano, 467; Ibérico, 509; Popular, 520; Fomento, 562; Bilbao, 725; Vizcaya, 604; Bankinter, 491.

ELECTRICAS. — Electra de Viesgo, 105; Eléctricas Reunidas de Zaragoza, 101; Fecsa 1.000, 109; Fenosa, 110; Hidroeléctrica Cantábrico, 106; H.ª Española, 112; Iberduero, ordinarias, 150; Unión Eléctrica Madrileña, 107.

VARIAS. — El Aguila, 125; Azucarera Española, 121; Ebro, 607; Dragados y Construcciones, 640; Inmb. Metropolitana, 200; Urbis, 135; General de Inversiones, 280; Cartisa, 274; Fibansa, 219; Ponferrada, 151; Campsa, 355; Tabacalera, 280; Transmediterránea, 117; Cros, 140; Explosivos, 269; Esp. la de Petróleos, 495; Fénix, 503; Hornos de Vizcaya, 156; Citroen Hispania, 118; Metalúrgica Santa Ana, 85; Material y Construcciones, 98; Española del Zinc, 195; Femsa, 163; Telefónica, 146; Metro Madrid, 93; Mobinter, 432; Galerías Preciados, 327; Ceivasa, 200; Banserfond, 84,36.

CUPONES. — Banco Popular, 485; HC. Cantábrico, 14; Banco Exterior, 695; Unión Eléctrica, 20; Viesgo, 18; Reunidas, 105.

BILBAO

Vizcaya, 610; Bilbao, 725.

Banco de Santander

BOLSA - BANCA - CAMBIO

Espolón 12

SORTEO EXTRAORDINARIO
DE VACACIONES • 10 DE JULIO
PRIMER PREMIO
37 MILLONES
Y MEDIO
DECIMOS DE 500 PTS.
lotería nacional

M.E.C.D. 2017

Desarrollo para América Latina

Por José Antonio RIAL

TODOS los países de Latinoamérica, los grandes como los pequeños, los pontencialmente ricos y los que no poseen minas, ni petróleo, sino únicamente una agricultura que aún sufre de un latifundismo sin máquinas y de un minifundio que no para comer, hablan y escriben de desarrollo.

Pero habría que preguntar tanto a Brasil como a Nicaragua, a Venezuela y hasta a la Argentina, que tiene todavía el per cápita más alto del mundo iberoamericano: ¿Qué desarrollo es el que por aquí se pretende?

Porque tanto el progreso como el concepto en sí, tan caro a nuestros padres liberales y a nuestros abuelos positivistas, pasan por una situación crítica, que es en gran parte razón de la angustia que viven los intelectuales, que miran hacia el futuro, y los pueblos mismos.

UN CALLEJON SIN SALIDA

El progreso como estímulo básico de unas sociedades materialistas, que dejaron de creer en lo trascendente para poner toda fe en las ciencias, ha llevado a las naciones que se entregaron con vehemencia a la gran industrialización y a las investigaciones en los campos de la Física, Biología, Química, etc., a un callejón sin salida.

Aún cuando el hombre haya alcanzado por esta vía el gran triunfo de viajar a la Luna, el premio del soñado desarrollo y de la conquista del saber está representado por los arsenales de las grandes potencias, en sus depósitos de bombas de hidrógeno, en los submarinos atómicos, en sus cohetes y rampas de lanzamiento de los mismos y también en las ciudades sórdidas, de vías congestionadas por un tránsito que agrede al hombre, por una contaminación atmosférica que asfixia el cuerpo e irrita el espíritu.

Las fábricas y grandes factorías que son la expresión de la conquista que de las riquezas del suelo ha hecho el humano, son cárceles, son cuarteles para autómatas y, por otra parte, su crecimiento desmesurado, con más y más exigencia de materias primas, es la única solución a la vista para que la prosperidad agobiante de las grandes naciones siga en su frenético ritmo del círculo diabólico que va aprisionando al planeta.

En resumen, que el progreso se va viendo como una trampa, pero que, no obstante ello, las naciones subdesarrolladas no descubren otro horizonte que el de ir hacia ese vértice atrayente y acaso fatal.

En el libro de Eppler «Hay poco tiempo para el Tercer Mundo», se señala dramáticamente que si a la India le regalaran por arte de magia un desarrollo como el de los Estados Unidos, con igual número de automóviles por habitante y una proporcional industrialización, relativa a su población humana, quedaría destruída por saturación.

LA SALVACION POR EL ESPIRITU

Vemos, pues, que el progreso que los hombres del siglo XIX —salvo tipos excepcionales, como Chesterton, que no creía en tal panacea y sí en las salvación por el espíritu—, consideran liberador y sin contrapartida, va cerrando ante nuestros ojos sus ofertas y exigiendo casi más, y en servidumbre, de lo que ofrece.

Latinoamérica puede vivir todavía del mito del desarrollo y calcular año tras año, por ahora, el crecimiento hacia esa ilusoria meta, pero lo cierto es que ni los pueblos poderosos van a poder seguir en el camino del despilfarro de materias primas renovables y no renovables, en que han prosperado durante el siglo XX, ni en el de destrucción de la naturaleza que contra-balance de aquellas riquezas, ni se puede pensar desde el «Tercer Mundo» en competir con las naciones super-industrializadas.

¿Cuál es entonces, la vía que se le ofrece a los países zagueros?

Quizá la de otro ritmo, la que corresponde a unas culturas más cargadas de espiritualidad y menos ambiciosas que aquella que sirvió a la opulencia de los titanes del Mundo.

Acaso la ciencia misma —y ésta sí sería ofrenda del progreso— nos pueda señalar el rumbo que nos conviene. Y que, definitivamente, no es el de seguir la carrera tras el desarrollo que conocemos. — (ESPECIAL EFE).

LA ENTREVISTA DE HENDAYA

NUEVA APORTACION A UN TEMA HISTORICO

Por Joaquín SATRUSTEGUI

ES evidente que, Ramón Serrano Suñer, al decidirse a publicar hace cuatro meses, en varios periódicos, el capítulo más esperado de un próximo libro suyo, ha cumplido con el deber de hacer luz en torno a lo ocurrido el 23 de Octubre de 1940 en la entrevista de Franco con Hitler en Hendaya.

Yo puedo aclarar aún más lo que allí sucedió, puesto que, poco tiempo después de aquel acontecimiento, el general Kindelan —que me honró con su amistad y confianza— me lo relató, exigiéndome, eso sí, absoluta reserva por tratarse de un secreto de Estado. Sin embargo, transcurridos varios años de la victoria aliada, y ante mi insistente deseo, el propio general me autorizó a contar a quien quisiera lo que me había revelado tiempo atrás. Me dijo que ello no era un secreto. El Generalísimo lo había explicado todo, abiertamente, en una sesión del Consejo Superior del Ejército, cuando uno de los generales presentes le preguntó, extrañado, por qué no habíamos entrado en la guerra, en 1940 sí, a juicio de tal general, eso hubiera sido lo lógico para asegurar la victoria del Eje y lograr nuestras reivindicaciones territoriales.

A partir de la autorización del general Kindelan, he relatado, a lo largo de los años, a muchísima gente —a casi todos mis amigos—, lo que él me reveló y ahora expondré al lector. Este advertirá que esa versión no contradice en lo esencial, como es lógico, la de Serrano Suñer; pero a su luz, resulta mucho más comprensible lo escrito sobre aquella famosa entrevista por el entonces recién nombrado ministro de Asuntos Exteriores. Los hechos, según el general Kindelan, que en aquella fecha estaba en cordiales relaciones con Franco, se desarrollaron como sigue:

Al terminar nuestra guerra y comenzar la mundial, quedó convenido que España entraría en esta segunda contienda, cuando Alemania lo considerara necesario. En compensación obtendríamos el Marruecos francés, Orán y Gibraltar. A tal efecto, Franco comenzó a concentrar tropas al Sur y al Este de nuestro protectorado y en torno a la Roca. Pero sucedió que, cuando Francia cayó en poder del Ejército alemán, cuando el Generalísimo y millones de españoles creíamos que la victoria germana era irreversible, cuando Franco pensaba que en cualquier momento sería invitado a participar en las operaciones finales y lograría así aquellas reivindicaciones territoriales, el panorama cambió radicalmente, debido a la actitud que adoptó el mariscal Petain. Este, que conocía las pretensiones españolas, hizo saber a Hitler que la Francia que él representaba estaría dispuesta a colaborar lealmente en el «nuevo orden» europeo siempre que ni Alemania ni ninguno de sus aliados le privara de un solo palmo de su imperio colonial. Hitler no lo dudó: decidió sacrificar las aspiraciones españolas ante la oferta de colaboración francesa, y llamó a Franco a Hendaya, para que quedara esto en claro, mediante la firma de un protocolo en el que habría de constar que, cuando España entrara en la guerra a requerimiento de Alemania, su única compensación territorial sería Gibraltar. El Führer quería poder exhibir ese protocolo o al menos dar cuenta del mismo al mariscal Petain, cuando se reuniera con él en Montoire, al día siguiente de la entrevista de Hendaya.

Franco trató, por todos los medios, de disuadir a Hitler de su nueva actitud. Le dijo que se equivocaba: Que el Marrueco francés y Orán estarían mucho más seguros en poder de España que de Francia. El quería entrar en lo que creía la fase final de la guerra, para obtener lo que estaba convenido: aquellos territorios africanos y Gibraltar. Era lo lógico, dadas las circunstancias y el ambiente de los tiempos de «Por el Imperio hacia Dios», pero el Generalísimo no pudo convencer al Führer.

Sin embargo, terminadas las conversaciones de ese día, antes de retirarse a pasar la noche en San Sebastián, Franco redactó con Serrano Suñer un contra-proyecto de protocolo (cuyo contenido no conocía exactamente el general Kindelan), y lo hizo llegar a Hitler. Este, al examinarlo lo rechazó. Parece ser que se enfureció y envió un mensaje al Generalísimo, amenazándole con la ruptura de relaciones con España si, a la mañana siguiente, no tenía en sus manos, firmado, el documento que él —El Führer— haba traído a Hendaya ya redactado. El Generalísimo o Serrano Suñer (ignoró ese extremo), lo firmaron —según el general Kindelan— esa misma noche.

El general Kindelan me dijo también que Franco quedó profundamente desilusionado por lo ocurrido, y que, a partir de ese momento, aunque continuó creyendo en la victoria del Eje y deseándola, se resistió a la entrada de España en la contienda, por considerar que la simple recuperación de Gibraltar no era suficiente compensación para los sacrificios que aquella beligerancia compartía.

A los pocos días o semanas, las autoridades navales españolas proporcionaron al Gobierno unos bien fundados informes en los que se apoya el almirante don Salvador Moreno (entonces ministro de Marina) para adoptar una actitud de abierta oposición no sólo a cualquier intervención española en la guerra, sino a que se permitiera cruzar nuestro territorio a un contingente militar alemán que, con armas especiales tomaría Gibraltar para nosotros y controlaría desde allí el Estrecho. Esos informes demostraban que la escuadra inglesa dominaba los mares y podía no sólo privarnos de toda clase de suministros vitales, sino «planchar» Bilbao, La Coruña, Cádiz, Valencia o Barcelona. Fue entonces —en Noviembre de 1940— cuando comenzó a materializarse la nueva política de resistencia a los alemanes, en la que intervino Serrano Suñer, como él relató años más tarde, con detalle, en su famoso libro «Entre Hendaya y Gibraltar». En ese libro, como es sabido no escribió una sola palabra sobre la entrevista de Hendava. Ahora ha explicado las razones por las que no pudo hacerlo.

En cuanto a Franco, yo estuve siempre, como es natural, muy pendiente de lo que pudiera manifestar acerca de aquella entrevista: y que sepa jamás dijo que en Hendaya él nos salvó de entrar en la guerra. Permitió, eso sí, que tal mito se extendiera favorecido por una fácil confusión: la resistencia que a partir de lo que allí ocurrió, opuso efectivamente a que un contingente de tropas alemanas cruzara nuestro territorio para tomar Gibraltar.

Llegado a este punto he de señalar, coincidiendo en ello con Ramón Serrano Suñer, que no todos los generales españoles estuvieron conformes con la nueva y acertada postura del Generalísimo ante los alemanes. Recuerdo haber tratado

En Octubre de 1940, Franco se entrevi[illegible] Führer alemán, Adolfo Hitler, en la estación de Hendaya. (Foto Archivo)

mucho, en la primera parte de 1941, a los Yagüe y Muñoz Grandes. Estaban patrióticamente [illegible] con la oportunidad que se presentaba de rec[illegible]itar y pensaban que la obtención de esa sola re[illegible] territorial, bien merecía los sacrificios que los es[illegible]íamos de soportar.

A la luz de lo que me contó el gener[illegible] pienso que adquieren una mayor significación las frases que entresaco del relato que de la entrev[illegible]ya, nos ha facilitado Serrano Suñer: Hitler «era [illegible]bía convocado a una entrevista en territorio fr[illegible]sa entrevista dijo: «Yo soy el dueño de Europa [illegible]ngo a mi disposición doscientas divisiones, no ha[illegible] obedecer».

—...Franco se extendió mucho más que Serrano Suñer en anteriores conferencias) en la re[illegible] de la zona francesa de Marruecos y el Oranesado.

Señaló a Hitler que «una concentración [illegible]pañola en Marruecos obligaría a los franceses a [illegible] unos efectivos importantes inactivos que no pu[illegible]dir a otros sectores». «Cuando Franco trató con [illegible] amplitud el tema de las reivindicaciones españ[illegible]uecos, pidiendo sobre esto un compromiso formal [illegible]a participar inmediatamente en la guerra, Hitler [illegible]s objeciones y no se comprometió a nada, p[illegible]ubiera destruído su política de aproximación con l[illegible] Vichy y, dejó como ya antes manifestara, el tema [illegible] «después de la victoria». Cuando Franco termin[illegible]o que era preciso que España tomara una determ[illegible] tenía concertada para el día siguiente una entrev[illegible] mariscal Petain en Montoine y era preciso saber [illegible]erse».

«Hitler ordenó a Ribentrop que nos entre[illegible]mento que llevaba preparado para la firma, con [illegible]e lo estudiáramos y propusiéramos enmiendas». [illegible]ostró, con toda razón, indignado ante aquel docu[illegible]s alemanes traían preparado con la pretensión [illegible]os a la guerra «sin darnos ninguna compensació[illegible]erable esta gente —me decía—: quieren que entre[illegible] guerra a cambio de nada No nos podemos fiar de [illegible]traen en lo que firmamos, el compromiso de ced[illegible] ahora esos territorios que como he explicado so[illegible] derecho: de otra manera no entraremos en la g[illegible] nuevo sacrificio nuestro —decía Franco— sólo [illegible]ación con la contrapartida de lo que ha de ser la [illegible]estro Imperio. Después de la victoria contra lo [illegible] ahora, no se comprometen formalmente y no nos [illegible] «Más tarde, días después de la conferencia, volvi[illegible] sobre el tema, le escribió al Führer una carta [illegible] bien estaba que el nuevo orden que Hitler quer[illegible] estuviera presidido por la justicia que se hiciera [illegible] —país siempre enemigo de Alemania— se hiciera a [illegible] nuestro derecho» «Ya entrada la madrugada (d[illegible] de la entrevista) cerca de las dos, llegamos a [illegible] residencia de Franco en San Sebastián. Llevába[illegible]mos el proyecto de protocolo redactado por los [illegible] el que en términos claros se establecía el com[illegible] España de entrar en la guerra en el momento [illegible]ia así lo considerara necesario». «Apenas dormido [illegible] el embajador (Espinosa de los Monteros) [illegible] (a San Sebastián) apremiando con la urgente [illegible] para la firma sin dilaciones del protocolo prep[illegible]er y Ribbentrop que nos habían entregado en Hen[illegible] nosotros habamos rechazado»

«Vengo (dijo el embajador) a pedir y a [illegible] conformidad. De otra manera puede ocurrir [illegible]».

La diferencia entre la versión que yo [illegible] del general Kindelan, y la de Ramón Serrano Su[illegible] según el primero, el protocolo firmado fue el [illegible] los alemanes, y según el segundo «Franco... d[illegible]arto de hora de protesta me dijo: Mira, en e[illegible]ncias no es prudente hacer esperar más a los al[illegible] mejor será entregar «el proyecto que hicimos ano[illegible] sólo en base de éste, nuestra conformidad».

Nunca he hablado de la entrevista de Hendaya con Serrano Suñer ni con el barón de las Torres —testigos ambos de lo que allí ocurrió— porque, fallecido el general Kindelan, quería conservar en mi memoria, para publicarlo en el momento oportuno, sin influencia de otros relatos, lo que él me contó. Pienso que la verdad histórica se descubre fácilmente con el contraste público de las diversas versiones de quienes fueron protagonistas, testigos o tuvieron una información autorizada del hecho que interesa conocer. Ni que decir tiene que, lo expuesto por mí, queda sometido a las matizaciones que pudieran resultar de cualquier asunto o escrito del propio general Kindelan que apareciera en su voluminoso archivo.

El deseo de compulsar con un documento de esa naturaleza —aún no encontrado— los datos en mi memoria, ha retrasado en varios meses la publicación a que por fin me decido, de la importantísima información que aquel prestigioso e inteligente general tuvo a bien comunicarme. Estoy convencido de que otros podrán corroborarla o matizarla en algún detalle. Contribuirán con ella al más completo conocimiento de un hecho histórico trascendental.

EL OASIS DIAMANTIFERO DE SIERRA LEONA

☆ Su riqueza puede competir fácilmente con los yacimientos de Africa del Sur, ya que suele producir unos ocho quilates por metro cúbico de tierra

Por José María R. IBAÑEZ

Los «brillantes» o sea los diamantes tallados de una forma característica, estuvieron siempre reservados para los aderezos reales, para las diademas de las ricas herederas y también como significativo presente de los viejos verdes a las «damas» de postín. Ello es debido a que su valor no disminuye ni entra en crisis, pues se ha comprobado que su valor es más constante que el del oro. Cada cinco años la industria, dobla el consumo diamantífero, hasta el extremo que los cuarenta millones de quilates que se producen anualmente en el Mundo entero encuentran fácil salida.

SIERRA LEONA, UN PURO DIAMANTE

La sociedad internacional «De Beers», que controla el 85 por ciento del mercado mundial de diamantes, tiene puestas sus mayores atenciones en los yacimientos diamantíferos de Sierra Leona. Los diamantes extraídos de la kimberlita, procedente de terrenos volcánicos, que en Sierra Leona están contenidos en las arenas de aluvión, que es cribada y tamizada en los perímetros comprendidos entre las regiones de Yengéma y Bambara entre otros lugares del país Kown. Estas verdaderas fábricas de diamantes, son explotadas por una sociedad filial de la De Beers, la «Sierra Leone Selection Truck» (S.L.S.T.). Estos métodos industriales de recogida de diamantes no excluyen, la recogida «casera» de las numerosas reservas que por derecho propio poseen los ciudadanos de Sierra Leona. Según las comprobaciones realizadas por la S.L.S.T. se puede calcular que a «grosso modo» se pueden tener unos ocho quilates por metro cúbico tratado. Naturalmente estos diamantes son de todas las tallas y grados de pureza, que van desde el valiosísimo «blanco-azul», al amarillento, abundando como es lógico este último. Y por supuesto las cuatro quintas partes de los diamantes obtenidos, dada su pequeñez solo son válidas para la industria. Lo que no quita para que cada año aparezcan pedruscos de cien quilates. El más grande obtenido hasta la fecha pesaba 783 quilates. Anualmente la S.L.S.T. recoge alrededor de 715.000 quilates, o sea unos catorce kilos de diamante de los que el 40 por ciento se dedica a la joyería y el resto a la industria.

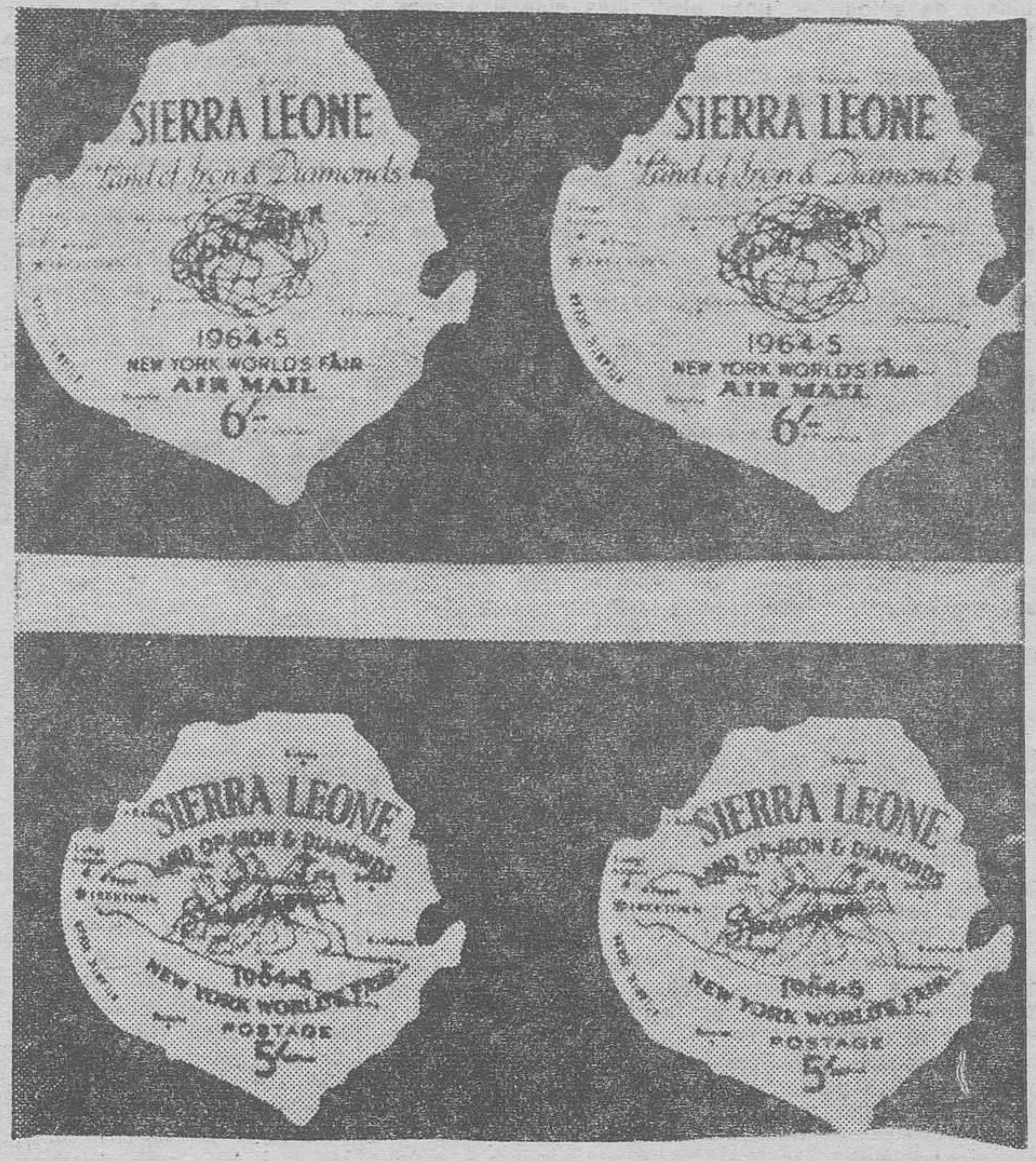

Sierra Leona es sinónimo de minerales y diamantes, como expresa este curioso sello al que se ha dado la forma de la configuración geográfica del país. (Foto EFE-FIEL)

UN REFUGIO «MUY BRITANICO»

En Yengéma, centro vital de la S.L.S.T. viven 250 ciudadanos británicos, varios alemanes y algunos italianos, en un ambiente que parece arrancado de la vieja Inglaterra de la época victoriana. Blancos chalets, rodeados de cuidadísimos campos de césped, donde impecablemente vestidos de blanco, sus moradores juegan al criquet y al tenis, en un oasis de 140 hectáreas, rodeado de altas alambradas y protegidos por una guardia exterior de las patrullas de la «Security Force», compuesta por 900 hombres y 57 oficiales. Una vez más los ingleses han conseguido el milagro de vivir a «la inglesa» en plena selva africana. Como es lógico, no falta el inevitable Country Club, con su barra semicircular, donde a partir de las cinco de la tarde, concluída ya la dura jornada y recién duchados y acicalados se tome el inevitable «five o'cloch tea», seguido del mucho más apetecido whisky escocés, la fresca cerveza danesa, o la reconfortante ginebra traída directamente de Amsterdam, mientras el humo de los cigarrillos Craven, se mezcla con el grato aroma del tabaco de pipa que inevitablemente es una «Dunhill». Lo mismo que en un club de esos que todavía quedan en Pall Mall, en el viejo y lejano Londres.

LA OTRA CARA DEL PARAISO: LOS MINEROS CLANDESTINOS

El perímetro de este encantador rincón inglés, ha costado y cuesta a la S.L.S.T., muchos sudores y muchas libras. Cuando el país pertenecía a la Corona Británica, su posesión no era problema. Pero al producirse en 1961, la independencia de Sierra Leona, la sociedad explotadora ha podido mantener este enclave con sus privilegios adherentes a base de pesados sacrificios que se llevan el 70 por ciento de los beneficios (tásas, royaltyes y «regalos» —léase sobornos— de todas clases, ya que los funcionarios africanos siempre tienen la mano extendida con la palma hacia arriba).

Pero el más costoso gravamen de la sociedad minera son los buscadores de diamantes no autorizados. Estos suman aproximadamente unos veinte mil, que los ingleses agrupan bajo la sigla I.D.M. (Illicit Diamond Mining), perfectamente organizados y mantenidos por comerciantes libaneses, que les compran sus ilícitas «recolecciones». Estos constituyen un peligro permanente, no sólo para los beneficios ya oficialmente mermados, sino para la seguridad de las instalaciones industriales y la vida de los técnicos que en ellas trabajan.

El peligro es una auténtica realidad. La lucha contra la I.D.M. es continua. Todos los días los helicópteros de la S.L.S.T. guían por radio a las patrullas que persiguen a los mineros clandestinos. En el año último realizaron 2.550 arrestos.

Una gota en el mar..

Pero los directivos de la sociedad minera saben que tienen sus días contados. El creciente nacionalismo africano, produce una inevitable xenofobia que acabará nacionalizando tan formidable fuente de riqueza. Por eso las fábricas y lavadores funcionan a ritmo continuo ya que la orden de abandonar el país puede llegar de un momento a otro, ya que antes o después «Africa será para los africanos».

(Servicios Especiales de FIEL-EFE)

RETIRO EN TIERRA FIRME

No hace mucho, el "Lydia" surcaba aún las aguas del Atlántico y del Mediterráneo. Pero la fuerte competencia de los superveloces reactores ha puesto fin a su carrera de crucero de lujo. Y así el "Lydia", a falta de pasajeros, se ha convertido en otro símbolo más de la difícil etapa por la que atraviesan las embarcaciones de pasajeros. El "Lydia" se ha retirado a tierra firme, en la costa mediterránea francesa, y se ha convertido en sala de baile y restaurante. — (Foto FIEL).

M.E.C.D. 2017

NI SILVA MUÑOZ NI FELIPE GONZALEZ CREEN EN EL TRIUNFO ELECTORAL DE LA IZQUIERDA

Presentación del partido de Fraga «Reforma Democrática»

Bonn (Efe). — Con el título "La derecha, la izquierda, el Rey", el segundo programa de la televisión alemana occidental (ZDF) emitió anoche un programa de 45 minutos dedicado a la situación política en España.

Tras constatar que en seis meses el Rey Juan Carlos se ha convertido en el "español más popular" y que ha recibido en audiencia a dirigentes de la oposición, se ofrecieron varias entrevistas con políticos españoles.

Así, el secretario general del partido socialista obrero español, Felipe González, expresó su convicción de que el socialismo español obtendría entre el 30 y el 40 por ciento de votos "en unas elecciones auténticamente libres".

Preguntado por el corresponsal de la cadena televisiva alemana en Madrid el primer dirigente del P.S.O.E. auguró que la izquierda, incluídos los comunistas, no alcanzaría la mayoría electoral.

Por su parte, el ex-ministro y presidente de U.D.E. (Unión Democrática Española), Silva Muñoz, pronosticó un triunfo electoral del 60 al 70 por ciento de votos para los partidos de derecha y centro.

ANEPA, COMO PARTIDO, CAMBIARA DE NOMBRE

Madrid (Cifra). — La asociación política "ANEPA" cambiará en este mes de nombre e iniciará su relanzamiento como nuevo partido político.

Parece que la nueva denominación será la de "Partido Liberal Democrático", aunque también se barajan los nombres de "Centro Democrático Popular" y "Partido Social Popular" han informado a "Cifra" fuentes próximas a la asociación.

La decisión deberá adoptarse en el transcurso de la asamblea nacional que se celebrará en este mismo mes, sin que haya precisado todavía la fecha exacta.

CANTARERO, PARTIDARIO DE NO DEJAR AL P. C. EN LA CLANDESTINIDAD

Huelva (Cifra). — "Hay que otorgar un voto de confianza al Rey" ha dicho el presidente de "Reforma Social Española", Cantarero del Castillo, que ha venido a esta ciudad para pronunciar una conferencia sobre el tema "La hora política actual".

Sobre el referéndum ha dicho que es conveniente que se lleve a cabo con todas las garantías democráticas que permitan al Rey, con plenos poderes, democratizar las estructuras del país.

El presidente de "RSE" ha reafirmado su convicción de que sería conveniente legalizar el partido comunista, dentro de una sociedad que aspira al pluralismo y al juego democrático.

"Lo contrario —ha manifestado— supondría el riesgo de que ese partido continúe moviéndose en la clandestinidad y dificultando la convivencia nacional".

APLAZADA LA ASAMBLEA GENERAL DE LA "UGT"

Madrid (Logos). — Ha sido aplazada la Asamblea general de la UGT, cuya celebración estaba prevista para mañana, sábado. En dicha Asamblea serían ratificadas las resoluciones adoptadas en el Congreso de la UGT, celebrado en el pasado Abril. Se desconoce por el momento la fecha en que se celebrará esta Asamblea general.

Por otra parte, se tiene como muy probable que la UGT celebre un pleno provincial en el transcurso del presente mes, en Madrid.

ALIANZA ELECTORAL DE ASOCIACIONES POLITICAS

Madrid (Logos). — La Alianza electoral firmada hace unos días entre las asociaciones Unión Nacional Española, Frente Nacional, ANEPA y Unión del Pueblo Español se concreta exclusivamente en el hecho de la asistencia a las urnas en el momento que se produzca, pero sin que se haya estudiado la posibilidad de llegar a una Federación o fusión de estos grupos políticos, según ha sabido la Agencia "Logos", en fuente bien informada.

En realidad, añaden las citadas fuentes la armonía y buen entendimiento de estas asociaciones viene siendo efectiva desde hace cerca de un año. Don José María Valiente y don José María Velo de Antelo por Unión Nacional Española; don Manuel Valdés Larrañaga y don Roberto Reyes, por Frente Nacional; don Joaquín Gutiérrez Cano y don Enrique Tomás de Carranza, por ANEPA y don Joaquín Carvajal y don Francisco Labadíe por Unión del Pueblo Español, desde hace mucho tiempo sostienen contactos frecuentes que han desembocado en esta alianza electoral.

PRESENTACION DE «REFORMA DEMOCRATICA» COMO PARTIDO POLITICO

Alcalá de Henares (Cifra).— «No hay que poner freno ni a la reforma ni a la democracia», dijo esta tarde Gabriel Elorriaga, moderador del grupo político «Reforma Democrática», en la presentación de este grupo como partido político, por primera vez desde la aprobación por las Cortes de la Ley de Asociaciones.

El acto de presentación se celebró en el Colegio «Lope de Vega», de Alcalá, y al mismo asistieron unas 400 personas además del grupo promotor de «Reforma Democrática», en Alcalá. A la entrada del salón de actos del colegio se entregó a los asistentes el libro «Llamamiento para una reforma democrática», elaborado por el Gabinete de Orientación y Documentación, S. A. (GODSA).

Intervino en primer lugar Antonio González Bernal, del grupo promotor de P. D. en esta localidad. que dijo que la propuesta del grupo político se basa en una continuidad que soslaya los riesgos de ruptura a través de un plan de reformas.

A continuación tomó la palabra Abel Cádiz, concejal del Ayuntamiento alcalaíno y miembro del grupo promotor, que dijo que es posible que quieran descalificar a R.D., debido al liderazgo que el ministro Fraga Iribarne ejerce sobre el grupo. Precisó que Fraga ha aceptado el trabajo en el Ministerio como un servicio a España en un momento difícil. Resaltó su talla de estadista, tanto dentro del Gobierno de transición como en el trabajo de ideólogo.

También criticó la labor de los que calificó como «obstruccionistas» y «bunkerianos», que estimó están en franca minoría y dificultan la reforma jurídica desde la cual se pretende abrir el paso a una democracia.

Señaló también que «el pueblo está dando ejemplos de voluntad, de concordia y de paz y subrayó que en el país reina en estos momentos una gran paz social, que es una de las mayores de Europa.

En último lugar intervino el moderador de R. D. y escritor, Gabriel Elorriaga, que subrayó el simbolismo de Alcalá, ciudad cuna de la cultura desde Cisneros a Manuel Azaña, y cuyo protagonismo para esta primera presentación como partido político no había sido casual.

Dijo que R. D. está conforme con la misión que Fraga Iribarne desempeña en el Gobierno y que era absolutamente falsa la opinión relativa a cierta disconformidad con su participación en el Gobierno, debido a que desearían tenerle al frente del partido.

En estos momentos —señaló—, España se ha encontrado con un difícil papel de transición, que explicó como el paso del autoritarismo a una democracia y dijo que Manuel Fraga está dando ejemplo en esta operación.

Consideró que hay que dar una batalla contra unas estructuras adversas y aludió a los votos contrarios, en las Cortes Españolas, a los proyectos reformistas. "Para vencer las dificultades —agregó— es para lo que está Fraga en el Gobierno, y nosotros detrás de él".

MUNDO LABORAL

Valéncia (Logos). — La ciudad amaneció si transportes públicos al no cubrir el servicio los autobuses de la empresa "Saltuv". Por esta circunstancia, los atascos han sido frecuentes ya que todos los taxis han sido constantemente utilizados, y muchas personas se han visto obligadas a utilizar su automóvil particular cuando ordinariamente emplean el transporte público.

El paro de los obreros de "Saltuv" lo iniciaron los conductores y cobradores, que han arrastrado inevitablemente al personal de talleres ya que éste depende de aquél a la hora de trabajar

CONFLICTO COLECTIVO EN "EXPLOSIVOS RIO TINTO"

Huelva (Logos). — Los representantes Sindicales de la empresa "Unión Explosivos Río Tinto" (división petróleos) han presentado a trámite, ante la Delegación provincial de Sindicatos, escrito en demanda de conflicto colectivo.

Los trabajadores basan su demanda en las diferencias de retribución de las horas extraordinarias.

NORMALIDAD EN "MEVOSA"

Vitoria (Logos). — Ha quedado restablecida la normalidad en "Mevosa" después de los paros de días anteriores, sin que se hayan efectuado sanciones.

LOS TRABAJADORES DE RADIO LIBERTY, PIDEN LA CONTINUIDAD DE LA EMISORA

Gerona (Logos). — Varios trabajadores de Radio Liberty, ante la posibilidad de que en un inmediato futuro se cierren sus instalaciones, han dirigido telegramas al Rey de España y al presidente del Gobierno, así como a los ministros de Asuntos Exteriores e Información y Turismo, en los que solicita que continúe la emisora.

LOS PROFESIONALES DE RTVE, QUIEREN "INFORMAR CON OBJETIVIDAD"

Madrid (Logos). — Un centenar de trabajadores de RTVE ha hecho público un escrito —del que da cuenta "Informaciones"— en el que exponen ante el pueblo español su frustración "por no poder hacer que la información de RTVE se corresponda con lo que la sociedad y el mismo Estado demandan en la hora actual de España". A consecuencia del "papel que se nos obliga a jugar" dicen los profesionales de Radio Televisión Española que la información que facilitan "no corresponde exactamente a la realidad viva del país y retrae por diversos procedimientos, el conocimiento objetivo de determinados hechos noticiables a millones de españoles".

En el escrito que recoge "Informaciones" los profesionales exponen el deber de los medios oficiales de facilitar "una información rigurosamente adecuada a la realidad" y que el derecho a la información del español se ve afectado por la ausencia de noticias, la parcialidad en su tratamiento y las presiones efectuadas sobre los informadores.

"Así, pues, como profesionales de la información deseosos de poner nuestro trabajo al servicio de una sociedad libre y democrática exigimos que se cumpla en el seno de RTVE la afirmación contenida en el mensaje de la Corona: "Una sociedad libre y moderna requiere la participación de todos los españoles en los foros de decisión en los medios de información... hacer cada día más cierta y eficaz esa participación debe ser una empresa comunitaria y una tarea de Gobierno".

NOTICIARIO PINTORESCO

DOS RIVALES

Málaga (Cifra). — La picaresca de dos alemanes —los señores Schenk y Haveland— ha costado mucho dinero a algunas empresas españolas propietarias de bienes inmuebles en España, según el diario «Sol de España».

Según parece, estos dos alemanes se hacían pasar por promotores de venta de apartamentos españoles a súbditos de la República Federal Alemana. Después de cobrar fuertes sumas para efectuar la correspondiente publicidad en Alemania, la respuesta era invariable: «La difícil situación de España...», «Empezaremos cuando haya un cambio positivo...», etc. Y si alguien se molestaba en reclamar el dinero, la callada por respuesta.

El diario «Sol de España», que hoy publica una amplia información sobre este tema, dice que la Policía alemana está buscando a estos presuntos estafadores. Informa, asimismo, de que la Cámara de Comercio Alemana ha puesto al descubierto los manejos de los señores Schenk y Haveland, dando detalle de todas las operaciones montadas.

Respecto al número de empresas estafadas, «Son de España» indica: «Cuando la Cámara de Comercio Alemana habla de cinco, es que hay muchas más».

HUELGA DE MAGISTRADOS EN FRANCIA

París. — Sorprendiendo a la opinión pública, los magistrados que deberían dar ejemplo, se han declarado hoy en huelga. Una huelga que el estatuto de la Magistratura francesa prohibe, según la interpretación del ministro de Justicia, pero que «no prohibe en modo alguno» afirman los magistrados.

Los magistrados explican que el estatuto prohibe todo acto o acción común que impida el normal desarrollo de la justicia. Pero no específicamente la huelga y harán todo lo posible para que la justicia se desarrolle normal durante las 24 horas que piensan permanecer con los brazos cruzados, en solidaridad con un compañero, el Juez Ceccaldi, de Marsella, al que el ministro de Justicia, Jean Lecanuet abrió un expediente administrativo, por haber protestado, por su traslado a un pueblecito del Norte de Francia, cuando se dedicaba a la investigación sobre ciertos negocios sucios atribuídos a compañías petroleras.

En general las reacciones de la opinión pública son favorables a los jueces porque precisaron ellos en sus comunicados que «desean preservar la independencia de la justicia a todo trance» elevándose contra las «implicaciones del poder ejecutivo, directa o indirectamente en los actos de justicia».

DA CLASES DIARIAMENTE EN TRES ESTADOS

Barcelona (Logos). — El maestro compositor y director de orquesta, Issi Fabra, natural de Puigcerdá (Gerona) es, posiblemente, el único músico en el Mundo que todos los días da clases en tres países: en Andorra la Vieja (capital del principado pirenáico), en Font Romeu y Bourg-Madame (Francia) y en Puigcerdá (España).

El maestro Issi Fabra, autor de numerosas partituras de zarzuelas, operetas y sardanas, ha realizado una serie de estudios sobre el origen de la mencionada danza popular catalana y ha llegado a la conclusión de que su nombre se deriva de Cerdana, por lo que cree que naciera en dicha comarca pirenaica, que es la antigua Ceretania de los íberos y los romanos.

"CEPOS" PARA LOS COCHES MAL APARCADOS

Madrid (Logos). — La implantación de "cepos" para los coches aparcados en las aceras, tal como sucede en Francia, es una de las medidas que va a adoptar el Ayuntamiento de Madrid para tratar de solucionar el problema del estacionamiento de vehículos. Este "cepo" sería únicamente abierto por unas llaves en poder de la Policía municipal y previo pago de una multa.

El alcalde de la capital de España, don Juan de Arespacochaga anunció también que cien agentes femeninos de la Policía municipal van a ser destinados especialmente a vigilar y sancionar los vehículos aparcados en doble fila. En este mismo sentido también se tiene previsto el aumento de la flota de grúas municipales.

Asimismo, se anunció que se crearían nuevas calles sólo peatonales, calles sólo para transportes públicos y calles en las que la carga y la descarga deberán hacerse obligatoriamente por la noche.

PARA PEDIR LIMOSNA, SE HACIA PASAR POR SORDOMUDO

Santiago de Compostela (Logos). — Por la Policía fue detenido en Santiago un menor, vecino y natural de la villa marinera de Santa Eugenia de Ribeira, que portaba una hucha y un papel mecanografiado que decía: "Soy sordomudo" e imploro su generosidad".

Por este procedimiento obtenía buenas limosnas. El día 23 de Mayo hizo su aparición en Santiago y obtuvo una recaudación de más de diez mil pesetas. Se ha comprobado que usaba de esta picaresca para sorprender la generosidad de los que le socorrían.

La OMS advierte a los turistas sobre el peligro de contraer malaria

Ginebra (Efe). — La Organización Mundial de la Salud (OMS) advirtió hoy a los turistas de los peligros que existen de contraer la malaria durante los viajes y les aconsejó que se informen debidamente sobre este riesgo antes de tomar sus vacaciones.

«Antes de emprender un viaje internacional, los turistas y los hombres de negocios deben informarse convenientemente si existe el riesgo de contraer la malaria en los países que visitarán por muy remotas que sean las posibilidades», señala en un informe publicado hoy por la organización.

El informe señala que los turistas deberían tener algún conocimiento sobre la manera de cuidarse cuando adviertan que sienten fiebre.

Señala también el informe que la malaria se puede contraer en la mayor parte de los países africanos y sudamericanos. así como en Indochina y en Indonesia.

CUATRO PESQUEROS PORTUGUESES APRESADOS POR FAENAR EN AGUAS ESPAÑOLAS

La pesca fue vendida en la lonja del puerto gaditano

Cádiz (Logos). — Cuatro pesqueros portugueses que se encontraban faenando en nuestras aguas, casi frente al Castillo de San Sebastián de Cádiz, fueron apresados por la corbeta de la Armada Española, "Villa de Bilbao» y conducidos al puerto pesquero gaditano donde fueron amarrados. Los barcos son del tipo "Traina" es decir, de pequeña embergadura.

La pesca capturada entre los cuatro —unas 30 cajas de pescado diverso— fue confiscada y puesta a subasta en la lonja, donde fue vendida.

Los correspondientes patrones prestaron declaración ante el juez de la Comandancia Militar de Marina, quedando dependientes de la resolución del oportuno expediente para conocer el alcance de la multa que les será impuesta.

Las respectivas tripulaciones se encuentran sin novedad y son perfectamente atendidas.

Científico español premiado en Boston

Boston (Efe).— El premio "Carolyn Hand Enry Cate", del Departamento de Investigación Quirúrgica de la Universidad de Harvard, le fue concedido al científico español doctor don Jesús Manuel Culebras Fernández, residente en esta capital.

Es la primera vez que lo recibe un científico español.

M.E.C.D. 2017

«OSCAR DE ORO EXTRAORDINARIO A LOS VALORES HUMANOS» CONCEDIDO A LAS FUERZAS ARMADAS

«La Telefónica no será nacionalizada» dice su presidente, Sr. Allende García-Báxter

Madrid (Cifra).— «Las Fuerzas Armadas cumplieron ayer y siguen cumpliendo hoy con el cotidiano deber de velar por la paz de cada día: por esa paz que sólo se valora, por desgracia, en su justa dimensión, cuando se pierde» ha dicho el vicepresidente para Asuntos de la Defensa, al agradecer la concesión del «Oscar de oro extraordinario a los valores humanos» discernido esta noche al Ejército de Africa como homenaje nacional a las Fuerzas Armadas.

Los «Oscares de oro 1976» fueron entregados esta noche en el curso de un acto celebrado en un conocido hotel madrileño. Presidió el citado acto el teniente general De Santiago y Díaz de Mendívil, al que acompañaban los ministros del Ejército, del Aire, director general de Coordinación Informativa, presidente del Sindicato nacional de la Información y otras personalidades.

Estos galardones, en su sexta edición, han sido discernidos en sus categorías de «Oscar de oro extraordinario» otorgado el Ejército de Africa, simbolizado en la persona del vicepresidente para Asuntos de la Defensa y en la de «Diplomas de honor».

En primer lugar, el promotor de los galardones. Rafael Torres Padial, pronunció unas palabras en las que glosó los méritos que concurrían en los galardonados y se refirió especialmente a la ejemplaridad de las Fuerzas Armadas, simbolizadas por el ejército de Africa, que han sabido cumplir con honor e hidalguía la tarea que les tiene encomendada la Patria.

Seguidamente, el teniente general De Santiago y Díaz de Mendívil pronunció un discurso en el que entre otras cosas dijo:

«Es para mí un honor y por lo tanto motivo de satisfacción, recibir el Oscar de oro extraordinario a los valores humanos.

Con este galardón se ha querido premiar al Ejército de Africa y rendir homenaje a las Fuerzas Armadas, simbolizando en mi persona algo que está muy por encima de ella y de mis modestos merecimientos. Recibo, pues, y sólo a título de representación, este galardón y homenaje y quiero ratificar con satisfacción el que en ambos vayan unidos los nombres de este Ejército y de las Fuerzas Armadas, pues con ello se reconoce, en justa evidencia, que estas fuerzas forman y formaron parte de aquel Ejército. Son y fueron, por tanto, parte integrante del mismo y en íntima compenetración, con un único afán e idénticos ideales, cumplieron ayer y siguen cumpliendo hoy con el cotidiano deber de velar por la paz de cada día. Por esa paz que sólo se valora, por desgracia, en su justa dimensión, cuando se pierde. Paz que es, por sí misma, el mejor don del hombre y de la sociedad y que es y constituye el mejor vehículo del crecimiento, de la progresión y del desarrollo.

Tras las palabras del teniente general De Santiago y Díaz de Mendívil, se procedió a la entrega de los demás galardones.

Diploma de honor a directores de periódicos, de «Ya», Alejandro Fernández Pombo; «El Comercio», de Gijón, a Francisco Carantoña.

Diploma de honor a la mejor campaña de relaciones públicas, al diario «Región», de Oviedo.

Diploma de honor, como mejor informador, a Gregorio Bustamante, de «La Verdad», de Murcia.

LA TELEFONICA NO SERA NACIONALIZADA

Madrid (Logos). — Sobre la supuesta nacionalización de Telefónica, don Tomás Allende y García Báxter, presidente de la CTNE, ha afirmado que los rumores en este sentido son falsos y sin ningún fundamento, y en ningún caso se puede ligar la baja de cotización a una facilidad para su compra por el Estado. En primer lugar porque la cotización del momento no es la que se aplicaría a la hora de nacionalizar, sino una media de la cotización de los últimos cinco años, eliminando el más alto y el más bajo. También porque ningún Gobierno de los que él ha conocido tuvo nunca la idea de nacionalizar, y porque el actual, lejos de nacionalizar, y esto se refiere de forma muy expresa a Telefónica, lo que desea es una expansión de las empresas privadas en el campo de la racionalidad, la rentabilidad y la seguridad.

INAUGURACION DE UNA FABRICA

Pamplona (Cifra). — El ministro de Industria llegó a Pamplona, a las nueve y media de la mañana, siendo recibido por las primeras autoridades civiles y militares.

El ministro y acompañantes emprendieron viaje por carretera hasta Tudela. En esta localidad el ministro visitó la factoría de la «SKF».

A las once y media de la mañana la comitiva emprendió viaje por carretera hacia Allo, para inaugurar oficialmente la factoría que la compañía «Sarrió-Papelera de Leiza» tiene instalada en esta localidad navarra.

Esta planta cuenta con una inversión superior a los 1.500 millones de pesetas. Se encuentra ubicada sobre una superficie de 700.000 metros cuadrados y ha creado 175 puestos de trabajo, con una producción anual de 40.000 toneladas.

OTRAS INFORMACIONES DEL EXTRANJERO

(Viene de primera página)

urbana, un más severo control de todas las organizaciones extremistas y una potenciación de los servicios de seguridad serán adoptados en Italia con carácter de urgencia, para tratar de prevenir los "no imposibles, aunque improbables actos de terrorismo", comentó hoy el ministro del Interior, Francesco Cossiga.

Estas decisiones son las más importantes adoptadas a tres días de la muerte del fiscal general de Génova, Francesco Coco.

La tensión sigue creciendo, como lo demuestran los últimos incidentes acaecidos. A última hora de ayer, en Génova, dos jóvenes que viajaban en una motocicleta y, al parecer, no se detuvieron en un control de Policía, fueron tiroteados por los agentes. Uno de ellos, Giacomo Cagnes, menor de edad, resultó muerto. Su hermano, Gianfranco, gravemente herido. La Policía ha comunicado que se trataba de dos jóvenes ladrones y que la motocicleta en que viajaban era robada.

En Roma, anoche, se produjo una violenta pelea entre jóvenes de extremas tendencias, con disparos incluídos.

INTENTO DE ASESINATO AL PRESIDENTE IDI AMIN

Nairobi (Kenia) (Efe-UPI). — El presidente de Uganda, Idi Amín, ha sobrevivido a un intento de asesinato perpetrado el jueves por atacantes desconocidos, que arrojaron granadas que cayeron entre la multitud a la que dirigía una alocución, dicen hoy los círculos diplomáticos de esta capital.

Radio Uganda, en su boletín de las 16,00 de hoy (hora española), ha dicho que fueron arrojadas tres granadas "tipo americano e israeli" contra la multitud a la que se dirigía el presidente Amín en la escuela de capacitación de Policía en Kampala, durante la pasada noche.

La emisora añadió que una persona resultó muerta, y otras 76 heridas, de ellas, cuatro de gravedad.

Las informaciones diplomáticas circuladas en Nairobi y Kampala son contradictorias respecto de si Idi Amín resultó herido o salió ileso.

Algunas informaciones indican que sufrió algunas heridas superficiales, que fue tratado de las mismas en un hospital de Kampala, y posteriormente dado de alta.

Por otra parte, se dice que el presidente de Uganda se ha entrevistado hoy con un especialista en economía de Kenia, y que no presentaba signos de haber resultado herido en el atentado.

DETENIDOS LOS AUTORES DEL ATENTADO

Nairobi (Efe-UPI). — La radio, citando a un portavoz militar, añadió que «gracias a la ayuda del público y de las Fuerzas de Seguridad, los responsables del atentado fueron detenidos, y se encuentran sometidos a interrogatorio». La emisora no especifica el número de personas que han sido puestas bajo custodia.

El portavoz ha hecho un llamamiento a la población para que mantenga la calma. Los diplomáticos residentes en Kampala dicen que la capital está tranquila y que sólo se ven en sus calles algunas patrullas «extra» de soldados.

Se resalta que Idi Amín ha sobrevivido a una docena de intentos de asesinato desde que se hizo con el poder en Uganda, en Enero de 1971, en un golpe incruento, cuando derrocó al entonces presidente Milton Obote.

EE. UU. RECHAZA LA REFORMA IBEROAMERICANA DE LA O.E.A.

Santiago de Chile (Efe). — Estados Unidos rechazó hoy la reforma de la O. E. A. acordada por los países iberoamericanos y propuso otra en la que la responsabilidad quede en mano de los cancilleres.

La delegación norteamericana entregó a la asamblea de la O. E. A. un documento firmado por el secretario de Estado, Henry Kissinger, en el que se formulan las reformas.

El Consejo político de la O. E. A. había aprobado en los últimos meses una serie de puntos a los que se había opuesto tenazmente y en solitario Estados Unidos.

Los representantes iberoamericanos habían aconsejado, entre otras cosas, la implantación de un sistema de seguridad económica, otro de cooperación para el desarrollo y la proscripción del uso de armas nucleares en la región.

Estados Unidos dijo a través del documento presentado que los puntos de visita iberoamericanos «no podemos firmarlos ni recomendar al Senado su ratificación».

La carta de la O. E. A. tiene carácter de tratado internacional y su modificación necesita la aprobación de una asamblea especial y la ratificación de al menos 16 países miembros de la organización.

KISSINGER, EN MEJICO

Méjico (Efe). — Henry Kissinger llegó anoche a Méjico para realizar una visita de tres días a este país.

Kissinger celebrará varias sesiones de trabajo con el presidente mejicano y con su sucesor en la presidencia de la República, José López Portillo.

PROSIGUEN LOS CASOS DE ESPIONAJE EN ALEMANIA FEDERAL

Berlín (Efe).— Dos colaboradores y miembros del partido socialdemócrata alemán (S.P.D.), fueron detenidos la pasada noche, en Berlín Occidental.

Según se supo en círculos allegados al fiscal general se llevan a cabo investigaciones acerca de otros miembros de la sección regional del S.P.D. contra los cuales existe igualmente —se habla en total de cuatro personas— sospechas de que se dediquen al espionaje.

Igualmente se busca a un periodista que trabaja desde 1971 con el partido socialdemócrata de Berlín occidental que, al parecer, habría tenido un importante puesto en la red de espionaje.

LOS BOMBARDEOS CONTINUAN SOBRE BEIRUT

Beirut (Efe).— Tras el período de tranquilidad relativa que se registró ayer en el Líbano, un gran número de personas resultaron muertas en el duelo de artillería entablado entre las fuerzas en favor y en contra de las tropas sirias que han invadido el Líbano, ha anunciado una emisora de Beirut.

La batalla se reanudó a primeras horas de esta tarde en el barrio occidental de Beirut.

La radio, controlada por fuerzas izquierdistas, dijo que las tropas sirias bombardearon al Ejército de liberación de Palestina, establecido en el centro de Beirut, con fuego de Artillería pesada, durante media hora.

Los sirios tratan de reforzar sus unidades en las zonas montañosas del Líbano, agregó la radio.

PREOCUPACION EN LA O.T.A.N. ANTE EL INCREMENTO DE FUERZAS DEL PACTO DE VARSOVIA

Bruselas (Efe).— La alarma de la Alianza Atlántica ante el crecimiento constante del potencial militar del Pacto de Varsovia quedó reflejada en el comunicado oficial facilitado hoy, al final de la reunión ministerial del comité de planes de defensa de la O.T.A.N.

El comunicado informa que los ministros han aprobado los objetivos de las fuerzas de la O.T.A.N. para el período 1977-82, considerándolos razonables y realistas para los planes de defensa coordinada de la Alianza.

La reforma sindical puede iniciarse en Otoño

(Viene de primera página)

sonalidades del sindicalismo británico, destacando sus encuentros con el presidente del Sindicato de Mineros, Joe Gormley, y secretario general del Sindicato Metalúrgico, L. Boyd.

El objeto de su visita a Inglaterra es exponer en líneas generales los puntos que marcan la reforma sindical española.

DECLARACIONES DE MARTIN VILLA

Valencia (Cifra). —"Los sindicatos libres tanto de empresarios como de trabajadores, tendrán que vivir de las aportaciones voluntarias de sus afiliados", dijo esta noche en Valencia el ministro de Relaciones Sindicales, Rodolfo Martín Villa.

Tras la cena ofrecida por la Unión Nacional de Empresarios de Banca, Bolsa y Ahorro a los participantes en la quinta comunicación de esta unión, algunos asistentes formularon al ministro de Relaciones Sindicales determinadas preguntas sobre el contenido y calendario de la reforma sindical.

El señor Martín Villa aseguró que el previsto Consejo Económico y Sindical, que ya funciona en otros países, "no será una trampa para perpetuar estructuras de la actual Organización Sindical", sino un organismo de alto nivel para la orientación de los problemas socio-económicos.

Repitió, asimismo, lo que ha dicho en otras ocasiones: que no será difícil en el terreno de la legalidad defender la autonomía de los futuros sindicatos libres respecto del Gobierno y los partidos políticos pero en la práctica resultará más complicado impedir que algunos Sindicatos no sigan determinadas corrientes políticas.

También declaró que "aunque nos sintamos partidarios de la unidad sindical tiene que funcionar la posibilidad de que empresarios y trabajadores sean libres de los sindicatos que consideren más idóneos para sus respectivos fines".

Agregó que si la unidad sindical viniera impuesta por el Gobierno probablemente sería rechazada por los trabajadores y en consecuencia esa unidad la han de propiciar los propios Sindicatos.

Aunque el calendario de reforma sindical está pendiente de una serie de dictámenes de diversos organismos, expresó la opinión personal de que seguramente en Otoño pueda iniciarse la mencionada reforma. A su juicio no debería ser objeto de una sola ley, como se hizo en 1971, sino de una serie de leyes o disposiciones parciales que regulasen, cada una de ellas, los distintos aspectos de la reforma en cuestión.

Por orden de urgencia enumeró los siguientes: 1. — Ley de Asociaciones; 2, Ley del Consejo Económico y social; 3. — Ley de órganos mixtos de encuentro de trabajadores y empresarios, y 4. — Disposición sobre quién debe ostentar la representatividad de cada colectivo y en consecuencia, quién pacta con la otra parte y quién declara la huelga.

El coloquio concluyó después de media noche.

LABORATORIO FARMACEUTICO EN FASE DE EXPANSION

PRECISA REPRESENTANTE COMISIONISTA

PARA

BURGOS

SE EXIGE:
- Conocimiento del mercado Farmacéutico.
- Estar bien relacionado con la clase médica en su provincia.

SE OFRECE:
- Interesantes condiciones a convenir.
- Productos de primera línea de consumo y actualidad.
- Incorporación inmediata.
- Posible compatibilidad con otras ocupaciones.

Interesados escribir con datos personales y profesionales a:

Sr Rubio.
C/ Pedro Valdivia, 34.
MADRID-6.

En Benitachel (Alicante) se van a construir unos grandes estudios de cine

Valencia (Cifra). — Unos nuevos estudios cinematográficos —«los más importantes de Europa», según declaró hoy Manuel Mur Oti— serán construídos en breve en la región valenciana.

Con motivo de la próxima presentación del film «Morir... dormir... tal vez soñar», celebró hoy una masiva reunión con los medios informativos el director y miembro de la productora «Celta Films», Manuel Mur Oti, quien declaró que el proyecto es inmediato —para antes de fin de año— y que se llevará a cabo en la localidad costera alicantina de Benitachel, sobre un terreno de cuatrocientos mil metros cuadrados.

Declaró Mur Oti que la idea surgió en una de sus estancias en Gandía —donde pasa las vacaciones— en que se desplazó a dar un paseo por la costa, llegando hasta el amplio espacio de Benitachel. Consideró la tradición cinematográfica de Valencia, tanto en productora —«donde nació la más seria que ha tenido España, afirmó— como en actores, directores, operadores y autores.

Se quiere que el nuevo complejo cinematográfico sea, además de estudios, Escuela de Cine, con unas enseñanzas de tres cursos para todas las gamas de este Arte, centro de promoción y producción, contando también con espacios para construcción de chalets y apartamentos destinados a gentes del cine.

Señaló, finalmente, la gran luminosidad del cielo y las lluvias periódicas y abundantes de la zona, condiciones éstas muy interesantes para aprovechar al máximo el ambiente del rodaje de exteriores.

M.E.C.D. 2017

anuncios por PALABRAS

Estos anuncios se reciben en nuestra Administración (Calle San Pedro Cardeña, 34, teléfono 207148) y Delegación (Vitoria, 13), de NUEVE Y MEDIA de la mañana a UNA de la tarde y de CUATRO A SEIS de la tarde, así como en todas las Agencias de Publicidad — PRECIO: Cuarenta pesetas hasta diez palabras. Cada palabras más, cuatro pesetas.

Alquileres

SE ALQUILA piso lujo amueblado. con teléfono 206697

SE ARRIENDA bar y fonda, buena clientela. Salas de Bureba Teléfono 78. Burgos

ALQUILO apartamento amueblado en Avenida del Cid. Teléfono 205336.

SE ARRIENDAN naves y oficinas 2.000 m.² aproximadamente en calle Vitoria, por temporada. máximo dos años. Informes. Monje. Plaza Alonso Martínez 7 2.º

ALQUILO piso céntrico, mes de Julio. Teléfono 206188.

NECESITO en alquiler apartamento o piso pequeño, calefacción central. Razón Tel 225520

SE ALQUILA ático amueblado propio estudio. San Isidro 15, comercio.

ALQUILO plaza de garaje, en Avenida Reyes Católicos. Informes, Avenida del Vena, 9, entreplanta.

ALQUILO casa para veranear Revilla del Campo. Tratar, Pablo Alvarez. Domicilio. Residencia Caja Ahorros M. Avenida General Vigón (Burgos).

EN LAREDO, alquilo apartamento meses Julio y Agosto. todas comodidades, 6 ó 7 personas, próximo playa. Informes, Telf. 945-226965. Vitoria. Sr. Merino.

EN PUEBLO con río, a 13 kilómetros de Burgos, se alquila vivienda nueva, con o sin muebles, agua corriente y caliente. Información Teléf. 222140.

ALQUILO piso verano. Doña Berenguela, 6, 2.º, A.

ALQUILO piso amueblado, en Berenguela, este verano. Informes, Avenida Cid. 59. Portería.

ALQUILO piso playa de Laredo, Julio Agosto. Teléf. 221915. Burgos.

SE ALQUILA apartamento amueblado. Avenida del Cid 46, 3.º, C.

ARRIENDO piso amueblado, céntrico. Llamar teléfono 229619.

ALQUILO apartamento amueblado, muy confortable. Teléf. 205477.

Automóviles y accesorios

ALQUILER sin conductor, coches nuevos todas las marcas «Servi-Auto» Sanjurjo 9 Teléfono 222715

TRACTORES de ocasión revisados Magníficos precios facilidades de pago. «Auto-Burgos S. A.» Avenida del Cid 72 Tel 200350

AUTOMOVILES Pedrosa. Compra-venta de toda clase de automóviles. Stock mínimo sesenta vehículos para que usted pueda elegir. Garantizados Facilidades hasta 24 meses Teléfonos 220047 ó 227767

AUTOMOVILES Avila, vende dos Simcas-1200, Seats-1430, 124, 127, 850, especial y normal; R-8. Garantía firmada. Facilidades. calle Avila, 3, teléfono 204367.

AUTOS BLANCO Alquiler sin conductor. Barriada Illera, B-69. Telfs. 220638 - 229594.

ANTES de comprar su vehículo de ocasión, véalos y compruébelos sin compromiso en Automóviles Ducar. Casa la Vega, 15. Todas marcas.

AUTOMOVILES Gamonal, vende: «124», normal y ranchera, 127 1.430, 850, 600 Citroen GS, C-8, Dianne 6, Renault 12, R-8, R-6, Simcas 1.000 y 1.200 Mini M.G Garantizados Facilidades Pedro Alfaro, 2. Teléfono 223814

VENDO Citroen familiar Avenida Eladio Perlado 53 7º A

FLEN AUTO. Alquiler automóviles sin conductor. Avenida General Vigón. Teléf. 223803.

VENDO coche 1.500 Diesel. Magnífico estado. Garaje Franco. Calle Madrid

AUTOMOVILES Carro Varona. Compra venta de toda clase de automóviles y vehículos comerciales hasta 3.500 kilos Garantizados Mínima entrada Facilidades 6 12 18 y 24 meses Madrid, 40 y Alhóndiga 2. Tel. 207087

DE PARTICULAR a particular vendo Seat 124, toda confianza. Elec-Auto. Avenida del Cid, 80 Teléfono 224574.

VENDO 600-D, 1430, Dianne 6 y 850 Garaje Arnáiz 208768.

PAGAMOS más su vehículo usado. Consulte precio. en Automóviles «Oryor». Carmen. 8.— 200977.

DE PARTICULAR a particular, vendo Austin De Luxe, de un año, como nuevo. Teléfono 202580.

SE VENDE Seat 850 en buen estado. Teléfono 202258.

SE VENDE Renault-8. San Francisco, 121, taller.

VENDO 1.500 gas-oil, 60.000 pesetas, a particular Razón, Panadería Jacinto Martínez. Grandmontagne, 11.

VENDO furgón capitoné J-4. Teléf. 229878. Mediodía o noche.

VENDO Seat 1430 familiar y 850. impecables. Informes, Nemesio Martínez Villasandino Teléfono 11

PARTICULAR vende furgonetas Renault-4 y Citroen AK-400, cinco plazas, seminuevas. Razón, teléfono 32-00-68. Miranda de Ebro.

VENDO 850, toda prueba. Lealtad, 4, bajo.

¡OCASION.! Vendo dos coches Ford-Cortina y Simca-1.501, de particular a particular. Teléfono 224867. Avenida del Cid, 82, bajo, o 1.º derecha.

VENDO Seat 124, perfecto estado. Teléfono 201770.

Colocaciones

SE NECESITA dependiente de barra y cocinero. Restaurante Gaona. (R. O. C. 18.730).

CAMARERAS se necesitan. para restauratne Informes teléfono 220672 De 5 a 7 tarde. (Registro O C 17.287)

GANE dinero con direcciones mano o máquina para Inteca. Apartado 18162 Madrid

SE NECESITA aprendiz de mostrador Restaurante Castilla plaza Vega 8 (ROC 18.268)

SE NECESITA chico Bar Acuarium. (R.O.C. 18.301)

SE PRECISA encargado, camareras para Pub Rice barman y conserje de noche. Hostal Rice. Telf 222300. (R.O.C. 18.331)

SE NECESITA barman Bar La Solera.

DEPENDIENTE de mostrador, se necesita. Presentarse en Cafetería Isla (R.O.C. 18.601)

TRANSPORTISTAS deseen iniciarse. cesar vender sus camiones viejos consultar sus problemas etc Dirijanse apartado 50.403 Madrid

GANE DINERO con direcciones mano o máquina para Cruzada Verde Internacional. Balmes 246. Barcelona-6

HOTEL «Norte y Londres». necesita aprendiz de cocina (R. O. C. 18.805).

CHICO para barra, 14 - 16 años, precisa Bar Cantares. Carretera Logroño, 103. Telf. 221094. (R. O. C. 18.378).

SE NECESITA chico 14-16 años. Informes, Casa Garilleti. San Lesmes, 2.

COCINERO con experiencia, se necesita en Restaurante Mesón de los Infantes. (R. O. C., 18.450).

COCINERA se necesita, con experiencia. Magnífica retribución. Cafetería Isla. (R. O. C. 18.666).

PRECISAMOS personas para trabajos caseros muy rentables Universal Altea (Alicante)

SE NECESITAN camareras y ayudantes, aprendiz barman. Informes Restaurante Rincón de España. Nuño Rasura, 11 (R. O. C. 18.665).

SE NECESITA chica responsable de 9 a 7, con informes General Mola 11-5 º

DONCELLA interna se precisa Tiene compañera Martínez del Campo, 5-4.º Teléfono 204393

SE NECESITA camarera. Hotel Fernán González Calera 17 (R. O.C 18.627)

SE NECESITAN costureras para guantes, máquina. Sueldo y condiciones a convenir Epifanio (R O C 18.686).

SE NECESITA pastor a zurrón. Para tratar, con Daniel García López Mazuelo de Muñó, Burgos. (R. O. C. 18.754).

NECESITO asistenta, de 9 a 6. Avenida del Cid, 6 11.º

SE OFRECE conductor carnet segunda, para cualquier trabajo Interesados llamar 205432.

SE NECESITA chica fija, buen sueldo Aparicio y Ruiz 7, 1.º izquierda

NECESITO cocinero y ayudante de cocina. Hostal Villa Matilde. Somo (Santander)

HOSTAL «Villa Matilde» necesita chicas para pisos. cocina comedores lavandería Temporada verano Somo (Santander)

CHICA necesito. sabiendo obligaciones Interesadas dirigirse Carmen 2, 9.º, C De 1 a 5. o a partir de las 8.

CHICA externa. Aparicio y Ruiz 5, 5.º izquierda

NECESITO chica con experiencia, buen sueldo Teléfono 224130 Novedades Temiño Plaza Mayor 9

NECESITO camarero fijo Bar Okapi. (Registro O. C 18.610)

NECESITO chica interna tres de familia espléndido sueldo. Generalísimo 1, 1.º

BARMAN y aprendiz de mostrador, precisa Restaurante Casa Pepe San Cosme, 2. (Oferta núm 18.768).

30.0000 MENSUALES, en casa, escribanos. Marcos San Pedro Mestallón. 3 Oviedo.

PASTOR necesitamos Tratar con Antonio Sáiz y otros, en Riocerezo.

SE NECESITA conductor camión cuatro ejes, ruta Bilbao-Madrid. Transportes Fiel. Tórtoles de Esgueva. Teléfono 11 (R. O. C. 18.800)

SE NECESITA pastor, sueldo 18.000. A tratar. con Pedro González Nogal, en Riocerezo. (R. O. C. 18.787).

NECESITAMOS señoras rematadoras. para punto. Epifanio. Segunda planta (R. O. C., 18.770).

RESTAURANTE Casa Alonso necesita camarera. (Registro O. C. 18.788)

SE NECESITA oficial peluquero. «Peluquería El Fígaro». Espolón, 1. Teléfono 206170. (R.O.C. 18.640).

DEPENDIENTE y y aprendiz, se precisan en Cafetería Espolón, (Oferta núm. 17.958).

SE NECESITA cocinero, pinche adelantado cocina y Ayudante de barra Hostal Universo. Teléf 224814. (R. O. C. núm 18.818).

NECESITO chica fija, dos meses veraneo playa, resto Burgos. Laín Calvo. 15, 1.º, Izqda.

SE NECESITA asistenta, de 10 a 1. para matrimonio solo, en Puebla. 41, 2.º

SE NECESITA interina, sólo mañanas. Teléfono 202958.

SE NECESITA modista cortadora y aprendizas. Presentarse en San Pablo. 18, boutique. Novias Eva. (R. O. C. 18.621).

NECESITO conductor para carretera, bien retribuido. Teléf. 207810. (R. O. C. 18.564).

CHICA interna, para matrimonio con tres hijos, verano en la playa. Avenida del Vena, 7, 1.º A.

NECESITO chofer furgoneta, de 1.000 kilos. para Burgos y provincia. servicio militar cumplido, carnet de segunda Informes Talleres M Cuevas Polígono Villalonquéjar Teléfono 207412. (R. O. C. 18.801).

SE NECESITAN chicas para comedor. Razón, Mesón los Prados, Cardeñadijo.

SE NECESITA señora sepa cocina, temporada tres meses verano Fonda San Millán. Pedrosa de Tobalina. (R. O. C. 18.840).

NECESITO muchacha interna, poca familia, buen sueldo. Imprescindible informes. Teléfono 203720.

NECESITO ayudante barra, 15-17 años. Mesón Rueda. San Lorenzo, 20. (R. O. C. 18.771).

CHICA para Madrid, mayor de 30 años, matrimonio dos niños. Sueldo 14.000. Razón, Burgense, 24, 2.º, A.

FABRICA de muebles, precisa aprendices de 14 a 15 años. Razón, de 13 a 13,30, calle Madrid, 63, bajo. (R.O.C. 18.839).

MODISTAS para confección fina, a domicilio. Huerto del Rey, 2, 1.º, derecha. (R. O. C. 18.842).

MATRIMONIO joven, necesita asistenta o chica fija buen sueldo. Calle Madrid, 22, 3.º, A. Teléfono 206261.

AMBOS sexos, precisamos personas dispongan de medio día libre, quieran trabajar y aumentar sus ingresos. Se trata de atender y vender a nuestros clientes, dentro de su sector de la ciudad, cerca de su domicilio. No se exige un horario fijo, aunque sí dedicar unas horas diarias. Por ello podrán aumentar sus ingresos en 4.000 ó 5.000 pesetas mensuales según venta. Interesados, dirigirse, por escrito, al apartado 363 de Valladolid, indicando edad, estado, horas disponibles. Telf. y profesión. Pongan en el sobre la referencia Z-X.

SE NECESITA dependiente mostrador. Cafetería Parry's. Laín Calvo, 6. Teléfono 205909. (R. O. C. 18.834)

SE NECESITA chica fija o asistenta. Calle Burgense, 24, 7.º, B.

SE PRECISA chica para Burgos y Madrid, cuatro de familia espléndido sueldo. Dirigirse teléfono 206697.

MATRIMONIO con un hijo residiendo en Madrid, necesita empleada de hogar, interna, mayor de 20 años. Escribir, referencias y condiciones a señores de Calzada, calle Embajadores, número 208 Madrid—5.

SE NECESITA chica, con informes, salida tardes. Avenida Generalísimo, 9, 2.º. Teléfono 208867.

SE NECESITAN representantes ambos sexos, prácticos en la venta directa a domicilio para Burgos y provincia. Buena comisión. Para más información telefonear, de 3-5 tarde, laborables, al teléfono 204354.

NECESITO señorita estudiante, interna para cuidar niños durante el verano. Héroes de la División Azul, 3, 2.º, derecha.

SE NECESITA asistenta. Melchor Prieto, número 11. Teléf. 229240.

RESTAURANTE Ojeda, necesita aprendiz de cocina y aprendiz de mostrador. (R. O. C., 18.160).

NECESITO chico, de 14 a 16 años. Bar Achuri, calle Moneda, 23. (Registro O. C. 18.294).

SE OFRECE conductor con vehículo propio, sólo tardes. Teléfono 204967.

CHOFER se ofrece, sólo tardes, carnet de primera. Teléfono 204967.

NECESITO asistenta, de 9 a 8. Razón, Avenida Cid, 22, 2.º, centro. Teléfono 226064.

SE PRECISAN chofer carnet primera especial pintor, oficial mecánico y aprendiz para vehículos industriales. Tel. 223567 (R. O. C. 18.509).

PERSONAL para temporada, necesita «Cafetería Espolón». (Oferta núm. 17.958).

OFRECESE maquinista para cosechadora. Esteban Castrillo. San Pedro Samuel.

OFICIALES para carpintería de aluminio y acero inoxidable, se precisan en «Metalúrgicas Omega». Plaza de Alonso Martínez, 1, 3.º, derecha. De 9 a 10. (Oferta núm. 18.511).

¡ATENCION! Se precisa interina, tres horas mañanas, trabajo fácil, buen sueldo. Entrevistas 5 a 8 tarde. Generalísimo, 13, 2.º

GANE 30.000 mensuales desde casa, mediante ocupaciones manuales, copiando direcciones, etc. Escribanos, Apartado 23. Alboraya (Valencia).

NECESITO pintor empapelador, en plantilla; abstenerse no profesionales.— Delix. Moneda, 19.

SE NECESITA dependiente de cafetería. Informes, Erysa. Sombrerería, 8. (R.O.C., 18.661).

SE NECESITAN dos chicas para atender a dos niños y casa; buen sueldo; urgente. Teléfono 224775.

NECESITO interina de 10 a 5, para matrimonio. Sueldo a convenir. Teléfono 206023. Llamar lunes.

JEFE de cocina, cocinera, pinche, necesita, temporada verano. Escribir, Hotel Zarauz. Zarauz.

SEÑORA de limpieza, preferible joven. Cafetería Isla. (R. O. C. número 18.400).

SE NECESITA chica, para matrimonio con un niño bien retribuida. trato familiar. Reyes Católicos, 8, 4.º C. Teléfonos 221620 - 209692.

SE NECESITA asistenta, por la mañana. Reyes Católicos 10 3.º, F.

CEDO habitación gratis a cambio de hacer compañía a señora sola; céntrico. Teléf. 221651.

SE NECESITA señora de limpieza, preferible joven. «Mesón Pruden's» Plaza Alonso Martínez, 3. (R. O. C. 18.798).

Compras y ventas

COMPRO lana vieja. Avenida del Cid, Teléfono 223239

VENDO estanterías metálicas. góndolas y expositores. Vitoria. 19. Teléfono 203837

COMPRO colchones de lana y objetos usados; paso a domicilio. Teléfono 200374.

SE VENDE puerta metálica con cristales dos hojas. 2 por 2,35 + cuadro de luz de 2 por 1 15. Razón. Avenida Casa la Vega 33 9.º D

SE VENDE barra de corte. Aurelio Martínez. Sasamón

SE VENDE alternador, con motor de gas-oil y mobilette. en buen uso. Interesados llamar 224974.

SE VENDE torno dos metros y limadora 350 m/m. Teléf 360213. Nájera (Logroño).

PARA carpintería vendo espigadora. Teléfono 360213. Nájera (Logroño).

SE VENDE remalladora punto marca «Burniol» seminueva. Informes, llamar al teléfono 201503

SE VENDEN alcibas de forraje. Informes, Fuentecillas, 15, bis, 2.º A.

SE VENDE máquina de tricotar (Silver). San Pablo 41 3.º derecha.

SE VENDE puerta de cristal y camas. Razón, Vitoria, 29, 5.º, Izqda. De 5 a 6.

VENDO cámara-armario. de acero inoxidable. grande, seminueva. Razón 222145.

SE VENDE televisor en buen uso. Teléfono 224738.

IMPORTANTE cuadro pintor burgalés Julio del Vall Colomé, vendo. Teléfs. 240804 - 224903. Alicante.

SE VENDE perro coker, negro, de 11 meses, para caza. Romancero, 13. Teléfono 201471.

Enseñanzas

PREPARACIONES Caja, Bancos. Comercio. Contabilidad, Cálculos, grupos, individual, domicilio. 225405.

SE DAN CLASES de latín, griego y E. G. B. Interesados, preguntar por Inés Barrasa. Teléfono 222252.

CLASES Griego, Latín, sexto y reválida en general, de Letras y primera fase General Básica. Teléfono 224047.

PROFESORA nativa da clases de inglés. Teléfono 223324. De 2 a 4.

Fincas

VENDO piso. Servicios centrales. Padre Silverio. 2. 7.º C.

M.E.C.D. 2017

SUCESOS

Vigo (Logos). — A las dos y media de la tarde y por causas que se desconocen, se declaró un violento incendio en la empresa «Caj-Fran», siutada a la entrada de la ciudad de Tuy, y dedicada a la renovación de neumáticos. En los primeros momentos, fue el propio personal de la fábrica quien intentó sofocar el fuego con los medios de extinción propios de la industria, pero las llamas adquirieron rápidamente grandes proporciones, debido a la acumulación de neumáticos y materiales de caucho. Ante la peligrosidad del siniestro, fueron requeridos los servicios de bomberos de las localidades portuguesas de Valencia do Minho y Viana do Castelo, así como los de Pontevedra y Vigo, que a lo largo de la tarde trabajaron denodadamente para dominar el fuego e impedir que pudiera adquirir aún mayores proporciones.

Alrededor de las nueve de la noche se había logrado dominar el incendio habiendo quedado destruída totalmente una de las naves de la empresa, que ocupa una superficie de diez mil metros cuadrados.

Solamente hay que registrar algunos lesionados leves y otros que sufrieron desvanecimientos, como consecuencia del fuerte calor y la densidad del humo. El fuego afectó también a dos viviendas cercanas, que se hallaban en ruinas y que fueron derribadas inmediatamente por los bomberos.

Hicieron acto de presencia las autoridades de toda la provincia. Las pérdidas se estiman en principio, en unos cincuenta millones de pesetas.

PESQUERO ESPAÑOL HUNDIDO

Londres (Efe). — El pesquero español "León Marco Cuatro" de 999 tonelalas, se hundió cuando era remolcado desde el puerto de Saint Pierre a España, anunció hoy la agencia marítica "Lloyd's".

El barco había sufrido un serio incendio a bordo el pasado 6 de Marzo, que causó graves daños en su superestructura, por lo que fue remolcado a Saint Pierre para reparaciones provisionales. Luego, se optó por remolcarlo hasta España y se hundió en el trayecto.

UN CARGUERO ENCALLA EN LAS COSTAS DE LA CORUÑA

Malpica de Bergantiños (La Coruña) (Cifra). — El carguero "Brens" encalló en las islas Sisargas cuando con 650 toneladas de mineral de cuarzo hacía la travesía de Cillero a Corcubión.

Los siete hombres que componían la tripulación lograron abandonar el barco y llegar a tierra.

Los tripulantes del "Brens" pidieron ayuda por radio y acudieron numerosos pesqueros que auxiliaron a los tripulantes, pero aunque intentaron salvar el "Brens", no lo consiguieron y se da por perdido.

INCENDIO EN UNA FABRICA DE ORENSE: LAS PERDIDAS ASCIENDEN A DIEZ MILLONES

Ribadavia (Orense) (Cifra). — Más de diez millones de pérdidas produjo el incendio que se declaró en la fábrica de barnices "Bobadilla Rodríguez" situada en las proximidades de la estación del ferrocarril de Ribadavia.

El fuego, cuyo origen se desconoce, destruyó completamente las tres naves de la fábrica. No hubo desgracias personales.

TRES MUJERES ROBAN EN UNA JOYERIA DE BARCELONA

Barcelona (Logos). — Cuando Nuria Juncosa Sabaté, de 38 años, se hallaba en la joyería de su propiedad, sita en la calle Fernando, 11, entraron tres mujeres que manifestaron su intención de comprar un anillo. A los pocos instantes se abalanzaron sobre la propietaria y tras reducirla, se apoderaron de joyas por valor de unas 250.000 pesetas.

ATRACO A UN ESTABLECIMIENTO DE COMESTIBLES

Barcelona (Logos). — Se cometió un atraco en un establecimiento de comestibles de la calle Lis, número 47 por parte de tres individuos que portaban una escopeta de cañones recortados y dos navajas.

Los tres individuos amenazaron al comerciante con el arma de fuego y las dos navajas para obligarle a la entrega del dinero de la recaudación, que ascendía a unas 100.000 pesetas.

Inmediatamente después, se dieron a la fuga en un automóvil robado, con el que se estrellaron contra el bordillo de la calzada en su precipitada huida. Pero después de la accidentada escapada, lograron desaparecer definitivamente. La Policía investiga este nuevo caso de asalto con armas.

Papelería TAGRA

FOTOCOPIAS EN EL ACTO

Vitoria, 13 Teléfono 20 28 52 BURGOS

anuncios por PALABRAS

Estos anuncios se reciben en nuestra Administración (Calle San Pedro Cardeña, 34 teléfono 207148) y Delegación (Vitoria, 13), de NUEVE Y MEDIA de la mañana a UNA de la tarde y de CUATRO A SEIS de la tarde, así como en todas las Agencias de Publicidad — PRECIO: Cuarenta pesetas hasta diez palabras. Cada palabras más, cuatro pesetas.

SE VENDEN naves industriales en carretera Madrid Informes Construcciones Serrano calle Legión Española Teléfono 201543

VENDO locales varias dimensiones mucha altura puertas ambos lados, exentos contribución; propio para talleres almacenes, etc Informes: Avda del Cid, 58 Comestibles

VENTA de pisos en distintas zonas. Informes: Calle Vitoria, 164, despacho 21 Sr Urbano

OCASION Vendo local céntrico propio restaurante club, etc., exento de contribución. Julio Sáez de la Hoya, 1, tienda

VENDO precioso piso a estrenar en Carretera de Logroño núm 116, muy soleado Consta de cuatro habitaciones cocina baño calefacción eléctrica y portero automático Razón, Carretera Logroño, núm. 116, P/ 6.º B

VENDO piso céntrico. Razón, teléfono 226372.

VENDO noventa fanegas tierra dos huertas, dos eras dos edificios, dos solares concesión aguas cangrejos, truchas Facilidades Epifanio Escudero. Villadiego.

VENDO piso próximo a terminar, servicios centrales. Llamar teléfono 229973. (12 a 2)

VENDO local céntrico, nueva construcción, apropiado varios negocios. Teléfonos 225190, 228317.

COMPRO piso viejo, grande o pequeño. Teléfono 206958.

COMPRO apartamento o piso pequeño, calefacción central. Razón, teléfono 225520.

PISO vendo, calefacción y agua centrales. Teléfono 221214.

VENDO casa a 20 kilómetros de Burgos. Mari Luz López. Arlanzón.

SE VENDE piso céntrico, servicios centrales. Teléfonos 229863 y 200974.

PISO vendo, nuevo, calefacción individual, cinco habitaciones. Teléfono 220427.

VENDO buhardilla. Calera, 6. Informes, calle Vitoria, 81, bajo.

VENDO piso en Francisco Sarmiento. Informes, teléfono 229432.

VENDO nave de 400 m, con casa de 90 m.² y solar de unos 4.000 m.² Carretera Madrid-Irún, kilómetro 203. Lerma. Interesados, llamar al teléfono 202.

POR TRASLADO, vendo piso amplio, soleado y céntrico. Telf. 201864. San Cosme, 22, 4.º

SOLARES se compran Ofertas al apartado 250.

VENDO finca calle Melchor Prieto, número 31. Informes, Diego Laínez, núm. 16, 2.º derecha.

VENDO local Fernán González, cualquier negocio. Teléfono 227000. Tardes.

VENDO PISO calle San Zadornil, cuatro habitaciones; sin gastos; barato; facilidades. Inmobiliaria Santos. Calle Madrid, 69. Aitor.

VENDO PISO calle San Cosme, cinco habitaciones, teléfono, reformado y empapelado, baratísimo, facilidades. Inmobiliaria Santos, calle Madrid, 69. Aitor.

VENDO piso zona calle Madrid, cinco habitaciones, dos servicios, calefacción central, sol todo el día, servicios centrales. Facilidades. Agencia inmobiliaria Santos, Calle Madrid, 69. Aitor.

VENDO PISO calle Fernán González, totalmente reformado, casa de años, baratísimo. Facilidades. Agencia Inmobiliaria Santos. Calle Madrid, 69. Aitor.

VENDO pisos en el Paseo de la Isla, edificio Beyre, de cuatro y cinco habitaciones, con plaza de garaje y sin él; buenos precios; facilidades. Agencia Inmobiliaria Santos, calle Madrid, 69. Aitor.

VENDO apartamento exterior, servicios centrales. Avenida Cid, 3. Teléfono 221890.

VENDO PISO plaza Logroño, cinco habitaciones, calefacción central, bien de precio. Facilidades. Agencia Inmobiliaria Santos. Calle Madrid, 69. Aitor.

SE COMPRA piso, para mi cliente, 1.º o 2.º del paseo de la Isla, edificio Beyre, zona del Carmen. Pago al contado. Agencia Inmobiliaria Santos. Calle Madrid, 69. Aitor.

VENDO pisos zona calle Madrid, cinco habitaciones, todo parquet, cocinas con lavadora, lava vajillas, calefacción central, maderas nobles, portal lujo. Quedan solamente dos, buen precio. Facilidades. Agencia Inmobiliaria Santos. Calle Madrid, 69. Aitor.

VENDO piso grandísimo, calle San Agustín, sol todo el día, servicios centrales, maderas nobles, bien de precio. Facilidades. Agencia Inmobiliaria Santos, calle Madrid, 69. Aitor.

VENDO PISO zona calle Lavaderos, nuevo, recién empapelado, cuatro habitaciones, servicio y cocina, calefacción individual, pocos gastos de comunidad, bien de precio, máximas facilidades. Agencia Inmobiliaria Santos, calle Madrid, 69. Aitor.

VENDO PISO avenida del Cid, cuatro habitaciones, calefacción central, con muebles o sin ellos; facilidades. Agencia Inmobiliaria Santos, Calle Madrid, 69. Aitor.

VENDO PISO calle Villalón, cinco habitaciones, calefacción individual, bien de precio; facilidades. Agencia Inmobiliaria Santos, Calle Madrid, 69. Aitor.

VENDO LOCAL de 200 metros, con planos para reformar, en plaza de Alonso Martínez. Ideal para Banco, cafetería, restaurante de categoría, etc. Facilidades.— Agencia Inmobiliaria Santos, calle Madrid, 69 Aitor.

VENDO LONJAS Avenida del Vena, de 100 metros cada una, 6 metros alturas; se pueden doblar. Ideal cafeterías oficinas. Muy buen precio. Facilidades. Agencia Inmobiliaria Santos Calle Madrid 69. Aitor.

CONSTRUCTORES. Vendo casa completa, libre de inquilinos, para solar o reformar, zona Santa Clara. Agencia Inmobiliaria Santos. Calle Madrid, 69. Aitor.

VENDO LOCAL de 100 metros, paseo de la Isla, edificio Beyre, baratísimo. Facilidades.— Agencia Inmobiliaria Santos. Calle Madrid, 69. Aitor.

VENDO BAR con mucha clientela, por imposibilidad atender, baratísimo, facilidades, zona barrio San Pedro, edificio nuevo, nuevas instalaciones, reforma moderna. Y también piso enfrente, ideal, todo para una familia. Agencia Inmobiliaria Santos, calle Madrid, 69. Aitor.

CEDERIA en explotación negocio restaurante - cafetería y hostal, con doce habitaciones, edificio nuevo, modernas instalaciones, carretera general de Burgos a Madrid, con aparcamiento, mucha clientela, por imposible poder atender, ideal para una familia. Se da en muy buenas condiciones. Facilidades. Agencia Inmobiliaria Santos, calle Madrid, 69. Aitor.

PARA VENDER o comprar su piso, local, traspaso, etc, acuda a Agencia Inmobiliaria Santos. Le asesora, le visita en su domicilio, le gestiona créditos, todo gratuito. Esperamos su consulta.

Ganados y aperos

VENDO novilla con cría. Citores del Páramo. Bernardino Peñalba.

VENDO cosechadora John Deere, completísima, toda prueba, buen precio. Informes en Viana (Navarra). José Matute. Teléf. 645087

NECESITO cosechadora, para 100 hectáreas, concentradas Tratar con Francisco de Rozas. Peral de Arlanza

SE VENDE remolque de 4.000 kilos. Tomasa Delgado. Villangómez.

VENDO 117 ovejas, 50 emparejadas, 47 pariendo, 20 borras y trilladora «Flosan» 103. Tratar, Noé Villafruela. Mahamud.

OCASION. Cosechadora Braud, modelo 504, de 3,60 metros, como nueva, revisada. Garantizamos. Suministros Sainz Avenida del Cid, 85.

COSECHADORA John-Deere, modelo 970, dos campañas, y Clayson, modelo 140, cuatro campañas. Garantía y facilidades de pago. Entrega domicilio cliente. J. Horcajo SA. Dr. Sancho, 4. Segovia.

VENDO remolque 6.000 kilos y discos «Jemar». Casimiro González, Iglesiarrubia (Lerma).

SELECCIONADORAS impiadora Jubus para cereales y legumbres. Manuel Rivera 4 Palencia

SE VENDEN 73 ovejas, 34 emparejadas. Tratar en Barrio de Muñó, con viuda de Daciano del Prado.

VENDO 93 ovejas y 50 macacos. Sebastián Ortega. Palacios de Riopisuerga (Burgos).

VENDO burra con cría, potra de dos años. Teodoro Arrabal. Tubilla del Lago. Teléfono 6.

Pérdidas

PERDIDA pulsera de plata, con iniciales Isabel y Paco Teléfono 201438 ó Restaurante «La Morena»

QUIEN ENCONTRO perra caniche, blanca, alrededor plaza Sur, se ruega entregüen, por tenerla en tratamiento veterinario de una dolencia. Se gratificará espléndidamente en Carmen, 4, 9.º, A. Teléfono 204504.

Huéspedes

SE ADMITEN dos huéspedes, sólo dormir. Pisones, 71.

SOLO dormir, con lavado de ropa Avenida Eladio Perlado, número 18 4.º, D.

CEDO habitación dos camas para caballero. Sanjurjo, 42, 12.

EPNSION o sólo dormir. Calle Madrid, 86, 2.º, Izqda.

SE ALQUILAN habitaciones con derecho a cocina. Fuentecillas, 8, 5.º, derecha.

DIRECTAMENTE cedo habitación, matrimonio solo. Padre Silverio, número 4, 1.º, C.

Televisores

RADIO CARACAS. Reparación urgente televisores todas marcas a domicilio. Instalación y reparación antenas colectivas e individuales. Instalación rápida porteros electrónicos. Servicios técnicos FRANDCIS y «Marconi». Calzadas, 18. Teléfono 221529.

«ELBE». Televisión técnico oficial a domicilio. Lavadoras. Servicio Teléfono 220294

RADYTEL. Reparación televiosres todas marcas. Instalación porteros automáticos y antenas colectivas, colocación rápida antenas UHF individuales. Fernán González, 40. Teléfonos. 200956 y 201385.

REPARAMOS al día televisores todas marcas. «Tele-Orly». Teléfono 224139.

Traspasos

OCASION. Magnífico negocio de casquería traspaso. Ideal para familia que se inicie. Facilidades de pago. Renta 1.300 pesetas mes.

SE TRASPASA pescadería, por no poderla atender, buena zona. Teléfono 224640. De 10 a 1.

ARANDA DE DUERO, traspaso negocio en marcha, ramo confección, con o sin existencias, muy céntrico. Precio interesante. Agencia Inmobiliaria Elías Díez. Plaza Primo de Rivera 13 Tel 501662

SE TRASPASA puesto en plaza de Abastos de zona Norte, de frutas y hortalizas. Baratísimo. Agencia Inmobiliaria Santos. Calle Madrid, 69. Aitor.

SE TRASPASA casquería o venta de despojos, en calle céntrica, clientela mucha, ideal para una familia, poca renta y traspaso. Facilidades. Agencia Inmobiliaria Santos. Calle Madrid, 69. Aitor

TRASPASO o vendo pescadería. Informes Francisco Grandmontagne, 12, 5.º, C. tardes.

Varios

FUNERARIA San José. Traslados, Entierros Avenida del Cid, 83. Teléfono 209452

SE OFRECE pintor empapelador Llamar, de 1,30 a 3 y de 8 en adelante teléfono 226131.

SERVICIO urgente de grúa, permanente, y reparación. Teléf. 227140.

Offset

y toda clase de trabajos tipográficos en TALLERES GRAFICOS «Diario de Burgos» Calle San Pedro Cardeña 34, teléfono 207358 y «Papelería Tagra» calle Vitoria, 13 teléfono 202852.

IMPRESOS comerciales, cartas timbradas, tarjetas de visita, invitaciones prospectos de propaganda, etc. TALLERES GRAFICOS «Diario de Burgos» calle San Pedro Cardeña, 34, Teléfono 207358 y «Papelería Tagra» calle Vitoria, 13, Teléfono 202852.

FOTO GRABADOS Confección rápida TALLERES GRAFICOS «Diario de Burgos». Precios ventajosos. Calle San Pedro Cardeña, 34. Telf 207358 y «Papelería Tagra». Vitoria, 13 Teléf. 202852

M.E.C.D. 2017

nuestra PROVINCIA

ARANDA

La Estación de Autobuses parece que va a ser una realidad

A raíz de la publicación que hicimos sobre nuestro imaginario lugar de la instalación de la estación de autobuses, aún a título provisional, parece ser que también alguién pensó lo mismo y unido lo uno a lo otro en principio, según nuestras noticias el Sr. Alcalde ha girado una visita a dichos locales y efectivamente, mediante los asesoramientos correspondientes, va tomando cuerpo la idea pero a lo que se ve, va a ser de realización inmediata.

De la visita que giró la alcaldía y esos asesoramientos, sobre el terreno, se ha llegado a la conclusión de considerar la ubicación como idónea y si no nos faltan las noticias que hasta nosotros han llegado, se va a pavimentar la parte de atrás donde se han de situar los autocares, se harán andenes para que el viajero, una vez en posesión de su billete, se dirija directamente a su coche, instalándose una marquesina de protección de unos cinco metros.

En cuanto a las cocheras que se han de habilitar, se destinará una a la empresa de Continental Auto S.A., otra a la empresa Navarro y otra para el resto de las empresas, al menos de momento, instalándose, a su vez por cada empresa su taquilla y su almacén o depósito de mercancías, es decir todos los servicios completos.

Ha influído también en esta idea y su decisión, la aglomeración de coches en las vías públicas, hasta el punto de que en una ocasión se contabilizaron nada menos que 12 que por la tarde vinieron de Madrid y urgía dar una solución a este problema, de ahí que esta estación de autobuses se hará a título provisional como dijimos en nuestra última crónica sobre este tema, una instalación que de resultar y cumplir a satisfacción su cometido pudiera prorrogarse por encima de la provisionalidad.

Muchos servicios que antes no existían en la capital de la Ribera y que merced a la insistencia de DIARIO DE BURGOS, rayan en la machaconería, se encuentran funcionando y otros como el que nos ocupa, con buenas perspectivas de realización y además inmediata que se puede cifrar en que el Ayuntamiento tenga personal disponible han sido debidos en gran parte a la insistencia de nuestro periódico que, como siempre, se ocupa de lo que interesa a Burgos y su provincia. Esperemos que en esta ocasión suceda igual, pues es preciso reconocer que la estación de autobuses en Aranda, constituía ya una perentoria necesidad.

BANDO

El alcalde presidente del ilustre Ayuntamiento de esta villa de Aranda de Duero, hace saber:

Que de acuerdo con la inspección veterinaria y para dar cumplimiento a lo ordenado por la superioridad, los días 21, 22, 23 y 24 del presente mes de 10 a 13 horas y en el matadero municipal se procederá por los señores veterinarios titulares a la vacunación antirrábica de los perros de la localidad y el precio a satisfacer por el propietario será de 200 pesetas por cada animal vacunado

Simultáneamente se suministrará a los animales píldoras contra las lombrices al objeto de evitar quistes hidáticos. Este último tratamiento, será gratuíto.

Con tal motivo se recuerda a los propietarios de los perros existentes en la localidad, la obligación que tienen de vacunarlos contra la rabia y que pasado dicho período de vacunación se procederá, por los agentes de mi autoridad, a efectuar las correspondientes comprobaciones sancionándose a los infractores con el máximo rigor y procediéndose, inclusive, al sacrificio de los perros no vacunados

EDICTO

El presidente de la Hermandad Sindical de Labradores y Ganaderos de esta villa, hace saber:

A todos los agricultores que tengan existencias de cebada, se les advierte que pueden proceder a su entrega en el silo de cereales antes del día 15 del presente mes de Junio; fecha en que termina el plazo de admisión de la misma.

PANADERIAS DE TURNO PARA MAÑANA DOMINGO

Las corresponde de turno para mañana domingo a las panaderías siguientes: Pablo Sanz Valenciano en San Antonio, 43; Hermanos Arrabal en Avenida de Burgos 10; despacho en Ctra de Soria, 58 y «La Espiga» (Ernesto Muñoz de Silva) en Rodríguez de Valcárcel, 13; despacho en kiosco de los Jardines de don Diego

FARMACIA DE GUARDIA

Sucesores de don Heliodoro Miranda Castro en Plaza del Caudillo 18.

CARTELERA DE ESPECTACULOS

Teatro-Cine Aranda. — «Los cuatro dedos de la furia»

ABUNDANCIA DE JABALIES EN EL TERMINO MUNICIPAL DE ARANDA

De poco tiempo a esta parte se viene observando una gran abundancia de jabalíes en este término municipal, estando originando grandes destrozos en los sembrados de patatas, estos cerdosos que, de momento, campean a sus anchas.

No hace mucho tiempo según nos dicen, se vio una hembra seguida de ocho o nueve crías por el monte de «La Calabaza» y posteriormente, es decir en esta semana, los cadáveres de dos crías han aparecido en uno de los sifones de un canal, lo que ha producido la natural alarma. Recientemente los obreros que trabajan en las piscinas del monte «La Calabaza» observaron cómo una de las crías nadaba desesperadamente en una de las piscinas, siendo atrapada por citados obreros que les proporcionó una suculenta merienda según las noticias que hemos recibido.

Parece ser que los animales se refugian en la espesura del citado monte de «La Calabaza» que se encuentra sin limpiar desde hace unos años, constituyendo como si dijéramos una selva impenetrable, lo que facilita que estos animales se refugien y escondan en su interior.

La presencia de esa hembra con sus cachorros hace suponer que no está sola en estos contornos, por lo que se precisara que cazadores expertos den una batida, al menos para proteger las tierras limítrofes de la visita de estos cerdosos que tantos daños están originando.

Según la tradición en otros tiempos esta zona era muy visitada por este tipo de animales, por lo que se puede considerar que nuestro término municipal vuelve a los tiempos de antaño y de no cortar o impedir sus visitas, corre un grave peligro la cosecha de ciertos tubérculos con los consiguientes daños que en las mismas originan.

Si a esto, unimos la sequía que asola el campo, se corre el riesgo de que la cosecha resulte nula, pues en nada se puede considerar la lluvia que esporádicamente cae, mientras un acentuado calor, asola las ya debilitadas sementeras que francamente están faltas del líquido elemento.

DOS HERMANOS DE 45 Y 34 AÑOS AHOGADOS EN EL RIO DUERO

Aranda de Duero (Por teléfono 12,30 madrugada, de nuestro corresponsal, JUAN SANZ JUEZ). Sobe las ocho de la tarde de hoy y sin duda, tratando de liberarse del agotador calor que hemos padecido durante todo el día, se lanzaron a bañarse en las aguas del río Duero, a la altura del paraje conocido por «La Viga», dentro del casco urbano de Aranda, los hermanos Félix y Carlos Cuevas Pérez, de 45 y 34 años de edad, el primero casado y padre de dos hijos y el segundo soltero, ambos vecinos e industriales de nuestra ciudad.

Atravesaron el río a nado, en compañía de un joven sobrino y luego regresaron al punto de donde habían partido. Carlos y el sobrino llegaron a la orilla y cuando a Félix le faltaban unos tres metros para alcanzar tierra firme le flaquearon las fuerzas y demandó auxilio. Ante sus gritos, hermano y sobrino se lanzaron nuevamente al agua, con ánimo de salvarle y Félix en su desesperación se agarró a los dos. El sobrino pudo asirse a una rama de la orilla y desligarse de la presión que ejercía su tío, mientras los dos hermanos desaparecían bajo las aguas.

Al ser presenciado el hecho por numerosas personas que suelen acudir a dicho lugar se iniciaron inmediatamente los trabajos de búsqueda de los dos cuerpos, logrando rescatarse el cadáver de Carlos sobre las diez de esta noche y el de su hermano Félix una hora después.

El trágico suceso, al ser conocido en la ciudad, ha causado honda consternación, por tratarse de personas muy apreciadas y populares conocidas, especialmente en los medios deportivos, ya que ambos fueron miembros de la junta directiva de la Gimnástica Arandina durante la pasada temporada.

Descansen en paz las almas de estos dos excelentes arandinos, cuya pérdida profundamente lamentamos cuantos nos honrábamos con su amistad y reciban el testimonio de nuestra más sentida condolencia sus afligidos deudos.

CRONICA DE LA HORRA

A su regreso de Roma, monseñor Rómulo García Izquierdo, nuevo obispo de Mar de Plata (Argentina), descendiente de La Horra por línea materna, visitó de sorpresa a sus muchos familiares, con quienes se reunió para celebrar una misa de acción de gracias y por los antepasados difuntos. Les dedicó unas emotivas palabras de circunstancias y distribuyó la Sagrada Comunión a la mayoría de los asistentes. Los familiares le obsequiaron con una comida típica de la zona en los antiguos lagares.

El pasado día 30, recibieron la primera comunión 17 niños de la parroquia resultando una ceremonia de gran brillantez, no sólo por el número de niños, sino también por la delicadeza con que los señores maestros y madres de los niños habían engalanado la iglesia y la participación en el acto. Otros dos niño han quedado pendientes de recibirla en fechas próximas, el día de la primera misa de sus respectivos hermanos, don José-Luis Miguel García y don Rafael Cob García.

También ha regresado del Japón el P. Dominico, don Francisco de la Hera Miguel, donde fue ordenado sacerdote y próximamente celebrará su primera misa solemne en la parroquia.

Son pues, tres banderas blancas las que ondearán en la torre, más dos por las boda de plata sacerdotales de los hijos del pueblo, don Bienvenido García Herrero y don Cesidio Cob Esteban.

Ayer se registraron ocho litros de agua, cosa va insólita, que únicamente puede ayudar a que la viña "cuaje" su buena floración y la poca remolacha, que como nuevo cultivo se está introduciendo en el pueblo. Lo curioso del caso es que, mientras la sequía ha anulado la cosecha del cereal, en el subsuelo del término, hay cuatro corrientes de aguas artesienas, de caudales insospechados, que podrían regar toda la vega y ser la solución definitiva del labrador, juntamente con el clásico cultivo de la viña.

La Horra, 9 de Junio de 1976.

El párroco,
E. ORTEGA SALAZAR

No esperes a que te den un Mundo bueno Empieza a hacerlo ahora mismo. Hazte socio de la Cruz Roja

EN BURGOS

VENDO PISO

60 metros cuadrados.

Sol todo el día.

Interesados, dirigirse a:

Fuenteciilas, 13, 1.º A.

INTER OZONO, S. A.

Empresa dedicada a la fabricación de aparatos generadores de Ozono "Electrozon" cubriendo la más amplia gama en el mercado nacional.

PARA:

—La eliminación de la contaminación ambiental e industrial.
—Purificación del aire.
—Eliminación de olores.
—Destrucción de virus gérmenes y demás elementos patógenos.

CON APLICACION EN LOS CAMPOS:

—Industrial.
—Ganadero.
—Avícola.
—Cámaras frigoríficas.
—Conservación de alimentos.
—Sanatorios-Hospitales.
—Ambientes públicos.
—Oficinas, etc.

BUSCA DISTRIBUIDOR EXCLUSIVO

Escribir con detalle a:
Calle López de Hoyos, 202. MADRID-2.
Ref. DISTRIBUIDORES

Frio... ¡a su medida!

Cámaras DESMONTABLES

para que Vd. las amplie cuando lo precise.

Ensamblaje sencillo y práctico, resistente y de un aislamiento superior.

TODOS SUS PROBLEMAS TIENEN SOLUCION CON NUESTRO SISTEMA.

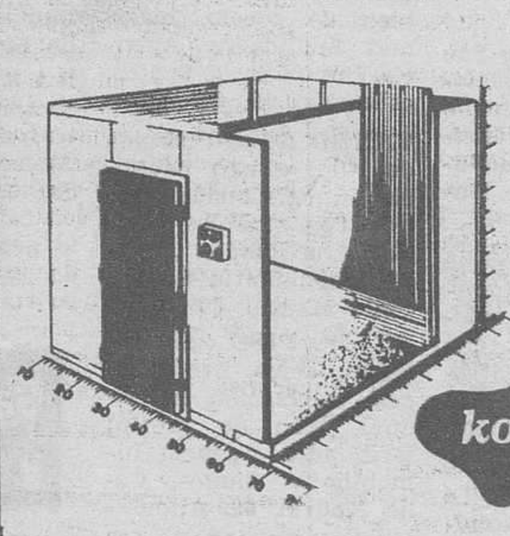

koxka

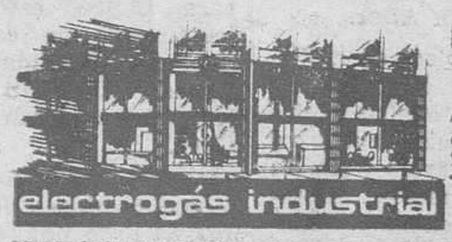

electrogás industrial

H. División Azul, 3
Telefs: 204013 - 201673
Apartado 390
Servicio Técnico: 8
Telf: 201677 BURGOS

DELEGACION NORTE: VITORIA.
EXPOSICION Y OFICINA TECNICA:
CARRETERA CIRCUNVALACION, 8
TELEFONO: 22 26 77

DELEGACION OESTE: VALLADOLID
EXPOSICION Y OFICINA TECNICA:
CERVANTES, 7
TELEFONO: 25 18 86

M.E.C.D. 2017

MIRANDA ⇔ ACTUALIDAD

NOTICIARIO LOCAL

PARROQUIA DE EL BUEN PASTOR

Dentro de los actos organizados con motivo de la solemne bendición del nuevo templo parroquial de El Buen Pastor, se llevará a cabo el sábado, la consagración del altar mayor de la parroquia. Presidirá esta ceremonia el Sr. Vicario general de la Diócesis, doctor don Vicente Proaño Gil, como delegado especial del señor arzobispo.

En el ámbito de una liturgia sugestiva y colorista, el rito de la consagración destaca la función preferente del altar entre todos los elementos del templo.

El altar es el "ara del Sacrificio", el lugar donde se inmola Cristo. Es la "mesa del Señor» en torno a la cual se reúne cada domingo la familia de los hijos de Dios. Es el "relicario de Mártires", en medio de la asamblea de los cristianos que peregrinan.

Esta celebración, que tendrá lugar a las ocho de la tarde, dispone y prepara el templo para la bendición, que tendrá lugal el próximo miércoles, día 16, presidida por el señor arzobispo de la diócesis.

DIA NACIONAL DE CARIDAD

Se acerca el Día Nacional de Caridad, que como ustedes saben, siempre se celebra en la festividad del "Corpus Christi».

Este día se anuncia con un lema que viene a hacernos pensar, reflexionar, a comprometernos.

El lema de este año: "Amar es compartir con los demás».

¿Qué nos invita Cáritas a compartir con los demás?

Nos invita a compartir la propia fe en Jesucristo, Dios y hombre, vivida con gozo y sin complejos, como el don más preciado que hemos recibido:

—Compartir el trabajo y el esfuerzo para liberar a los hombres del pecado personal y del pecado social de la injusticia, del materialismo, de la opresión de enemistad y odios.

—Compartir el ideal de verad de justicia, de amor y de libertad para que el Mundo sea más fraternal y con mayor igualdad de oportunidades para todos en el campo social, cultural, económico y político.

—Compartir el anhelo y el esfuerzo para la construcción de un Mundo que haga más posible la fraternidad entre todos los hombres.

—Compartir nuestra cultura y nuestro tiempo enseñando a quienes saben menos, acompañando a los que están sólos, a los enfermos, a los atribulados...

—Compartir, sin duda, los bienes materiales porque todavía son muchas las necesidades urgentes que precisan atención mientras caminamos hacia una sociedad más justa.

Todos nos necesitamos. Todos podemos compartir lo que tenemos y lo que somos. Los esfuerzos de cada uno pueden ser pequeños, insignificantes, pero el conjunto de pequeñas ayudas crea posibilidades insospechadas. Cáritas llama a los cristianos a vivir seriamente el amor al prójimo.

Por esto pide y seguirá pidiendo para atender necesidades urgentes a inmeditas.

Cáritas Interparroquial

DIA DE LA FAMILIA

Mañana domingo, celebrará el Colegio de los Sagrados Corazones, el "Día de la Familia".

A los educadores y profesores nos encantaría veros juntos con vuestros hijos y pasar unas horas de amistad y expasión.

A las 10,30 horas habrá misa en el patio del Colegio y en el resto de la jornada se desarrollará un amplio programa con exposiciones, juegos infantiles, deportes, etc.

El artesano burgalés Tarsicio Castroviejo hace entrega de una de sus obras al vicepresidente del Gobierno para Asuntos de la Defensa general Díaz de Mendívil

Se trata de una magnífica talla en madera que representa un escudo dedicado a los Caballeros Mutilados de guerra por la Patria

El pasado día 10, el artesano de Miranda de Ebro Tarsicio Castroviejo y su esposa, acompañados por el director central de la Obra Sindical de Artesanía, don Alfonso Mayquez Nogueras y por el director provincial de Asistencia y Promoción, don Miguel García Ortiz, fueron recibidos en la Presidencia del Gobierno por el Excmo. Sr. don Fernando de Santiago Díaz de Mendívil, vicepresidente del Gobierno para Asuntos de la Defensa.

Tarsicio Castroviejo hizo entrega al vicepresidente del Gobierno de una valiosa talla consistente en un escudo dedicado a los Caballeros Mutilados de Guerra por la Patria. Este escudo realizado en nogal negro y sobre él un Cristo mutilado trabajado en madera de cerezo, de estilo románico. Todo ello sobre un marco de madera de nogal, tapizado en terciopelo rojo. En el copete están tallados los escudos de los tres Ejércitos.

El Sr. Díaz de Mendívil con emocionadas palabras felicitó al artesano burgalés no sólo por su maravilloso arte, sino, y de forma muy especial por su asombrosa capacidad huma... ...ido capaz de supe... de su mano izquierda prácticamente inmovilizada por una ráfaga de ametralladora, sufrida en una acción bélica.

Efectivamente constituye un auténtico milagro de la voluntad de un hombre el conseguir, pese a esta limitación física, una magnífica colección de obras de artesanía, a base de una voluntad de hierro y un esfuerzo sobre-humano. Obras que le han otorgado múltiples galardones en las diversas exposiciones provinciales y nacionales donde han sido presentadas.

El vicepresidente del Gobierno prometió al Artesano burgalés que, si sus ocupaciones se lo permiten, visitará la Exposición Nacional de Artesanía «Artesanal 3» que se celebrará próximamente en Santiago de Compostela, para poder admirar esta Muestra de Artesanía española y de forma muy particular las obras que presenta Tarsicio Castroviejo.

Emotiva, sencilla, alecciona dora, íntima y cordial esta entrevista con el Sr. Díaz de Mendívil que reiteró su agradecimiento al artesano burgalés y le animó a que siga en su trayectoria artística en pro de la Artesanía española una hermosa forma de hacer patria

SOCIEDAD RECREATIVA DEOBRIGA

En los comentarios de estos días sobre las pasadas fiestas sanjuaneras; los mejores elogios, han sido dirigidos a la extraordinaria labor, realizada por la Cruz Roja, atendiendo innumerables casos, y sobre todo contando allí con el suficiente personal para que nadie se quedara sin servicio.

Tanto el teniente señor Escóbar, como la señora Portillo de Letona, y todos los que allí estaban; socorristas femeninas, soldados; aparte naturalmente de los médicos y practicantes; sacrificaron la mirandesísima fiesta, en beneficio del resto de los romeros; para que todo el mundo pudiera divertirse, en la seguridad, de que cualquier emergencia o accidente, estaba a cubierto.

Este meritorio trabajo, merece, que duda cabe el reconocimiento de todos, tanto forasteros, como y muy especialmente los mirandeses; pero debemos pensar que aparte del sacrificio, son necesarios medios económicos, para trabajar en confianza, y poder dar el servicio que ellos desean.

Dentro de muy pocos días, concretamente el día 20, el público mirandés, tiene la ocasión de demostrar ese agradecimiento, a tan benemérita obra; y debe de asistir en masa al Festival Taurino, que a beneficio de la citada institución, organiza la Sociedad Recreativa "Deóbriga", ya que al tiempo que se deleitarán con un bonito espectáculo, que hemos procurado cuidar al máximo, y que esperamos sea del agrado de todos, podrán demostrar este agradecimiento.

Hay ya muchas personas, trabajando desde hace bastante tiempo en este empeño, colaboradores extraordinarios nuestros, como puede ser don Félix Herrero, presidente del Club Taurino Mirandés, que ha realizado viajes y mantenido conferencias, para preparar este cartel tan sugestivo; en muchas ocasiones, se ha visto asimismo con una promesa firme que luego ha fallado, y tenía que volver a empezar todo ello desinteresadamente y con los mejores deseos de agradar al público y conseguir el fin propuesto. O el empresario señor Montesinos; que presta totalmente gratuita la plaza, con todo el personal de la misma; aparte de sus viajes a contratar el ganado, gestiones para la venta de la carne; permisos gubernativos, etc.; y otros muchos colaboradores.

A nosotros nos ha tocado, coordinar todo ese trabajo, y preocuparnos de otros asuntos; siempre en la confianza de que el éxito nos sonría, y podamos donar a la Cruz Roja Local, unos saneados beneficios, que socorran en parte el trabajo de estos señores, y les animen a continuar en su meritoria labor.

Los aficionados a los toros, y los que no lo sean tanto, tienen un bonito programa para el día 20, y desde luego, creemos que todos tenemos una deuda de gratitud con la Cruz Roja local, que en pocos años, se ha colocado a gran altura; por lo tanto debemos darnos cit. en la plaza de toros; y demostrar ese agradecimiento, no sólo por su sacrificio en las fiestas pasadas, mientras los demás nos divertimos; sino durante todo el año, al servicio de la ciudad.

Esperamos por tanto, ver refrendado el esfuerzo de esos animosos colaboradores nuestros en este empeño, con un lleno en el coso taurino; para ver a las figuras del toreo, que también se desplazan únicamente por los gastos de viaje, y sueldos de sualternos; como son Gregorio Sánchez, Andrés Vázquez, Tinín y Julio Robles; aparte de un novillero de categoría; y ver las evoluciones a caballo de tan gentil amazona, como es "Lolita".

Creemos que la Cruz Roja, no se verá defraudada, en esta ocasión y que el público mirandés nos responderá, como nos tiene acostumbrados.

Sociedad Recreativa
Bodas de Plata. — 1951-1976.

Gran festival de la jota el miércoles próximo

Con motivo de las fiestas de San Juan del Monte se celebrará en el Teatro Cinema, el miércoles próximo, un gran festival de Jota, con funciones de ocho tarde y once noche.

He aquí el programa:

Primera parte. — Actuación del Grupo "Alma Navarra". Compuesto por cuatro joteros y los guitarristas Angel Puertas, Joaquín Ostiz, Adolfo Ansó y Miguel Gomara.

Actuación del Grupo "Nobleza Baturra". Compuesto por cuatro joteros, cuatro tañadores cuatro parejas de baile, adultos y una pareja infantil.

Segunda parte. — Elenco artístico: Paquita Santos, de Tudela, Luis Lés, de Arguedas, Josefina García, de Murchante; Fernando Puyo, de Zaragoza; María del Carmen Sandeoso, de Zaragoza; Maruja Sanrafé, campeona de campeones de Aragón; Carmelo Betoré, de Huesca; Hermanos Lizárraga "Los Angeles de Añorbe", de 9, 10, 11 y 12 años, acompañados por su tío invidente, José Luis Lizárraga, gran estilista del acordeón.

Dirección y presentación: Pedro Martínez Barrasa.

PERSONAL PARA ESPECIALIZAR

BIEN RETRIBUIDO

Presentarse. "FABRICA SCALA"
Carretera Madrid-Irún. Km. 244.
Monte de Gamonal. BURGOS.
(Oferta N.º 18.643)

VENDO CHALET

A 15 KILOMETROS DE BURGOS

INMEJORABLE ZONA

INFORMES, ESTA ADMINISTRACION

TROFEOS DEPORTIVOS

Han sido adjudicados por el Club Deportivo Mirandés los acostumbrados trofeos deportivos de la temporada 1975-1976 en la forma siguiente:

Trofeo Agustín Miranda y «Gaceta del Norte», al mayor rendimiento, a Urdaci.

Trofeo imprenta Virumbrales y «Gaceta del Norte», por votación popular, a Uslé.

Trofeo Joyería Rica y «Gaceta del Norte» garantía, a Muñoz I y Braceras.

Trofeo «El Correo Español», al mayor goleador, a Ciaurriz.

Trofeo «Norte Expres», al mejor realizador, Muñoz II.

Trofeo Muebles Zubizarreta, a la mayor entrega, a Andueza.

Trofeo Zubizarreta, hijo, al pundonor, a Urdaci.

Trofeo Sociedad Deóbriga, al jugador más joven, Paco.

Trofeo Mapfre, al jugador que más ha estado en el banquillo, Zunzunegui.

Trofeo Productos «El Albeldeño» a la furia, para Salazar.

Trofeo Miranda Deportiva, a la regularidad, para Uslé.

Trofeo Radio Miranda, al más radiofónico, para Beascoechea.

Trofeo Champán de la Sierra, a la constancia, para Haro.

Trofeo DIARIO DE BURGOS, al jugador juvenil más veterano, para Aurelio.

CURSO DE VERANO EN VALLADOLID

Alumnos de 1. de B.U.P. y 6.º de Bachillerato, 6.º, 7.º y 8.º de E.G.B.
Centro: Colegio Menor de la Juventud "ONESIMO REDONDO" (piscina e instalaciones deportivas).
Modalidad: Internado.
Duración: 1.º de Julio al 31 de Agosto.
Grupos reducidos. Prácticas complementarias en las asignaturas de mayor dificultad.
Información: Colegio Menor "ONESIMO REDONDO", Paseo del Cementerio, 2. Apartado 444. Teléfonos 251550 y 251554. VALLADOLID.

HOSPITAL MILITAR DE BURGOS

JUNTA ECONOMICA

Hasta las DOCE horas del dia 23 del actual, se admiten ofertas para la contratación de articulos de dificil conservación necesarios en este Hospital durante el mes de Julio próximo. Anuncios con cargos a adjudicatarios. Informes en la Administración de este Hospital.

Burgos, 10 de Junio de 1976. — EL COMANDANTE SECRETARIO (ilegible).

M.E.C.D. 2017

DEPORTES

Veinte jugadores para Primera

En la lista de Marcel Domingo figuran un alemán y un portugués

Juanito con posibilidades de ir a la Olimpiada de Montreal

Hoy juega el Burgos en «La Rosaleda»

El nuevo entrenador del Burgos ya ha iniciado su planificación para la próxima temporada, con una reestructuración de la plantilla, con vistas a esa Primera División. Marcel Domingo continúa estudiando las características del equipo y la primera semana viajará al extranjero. Sus dos escalas fundamentales serán Portugal y Alemania Federal.

Según hemos podido recoger, de fuentes allegadas al club, el «mister» de los de «El Plantío» sigue los pasos de un ariete alemán y un defensa portugués. En la tarde de ayer, hubo conversación telefónica entre Martínez Laredo y Marcel Domingo. Al parecer, se trató el tema de los fichajes y el preparador sugirió al mandatario de la nave albinegra las bajas del equipo.

JUANITO, CON POSIBILIDADES DE IR A LA OLIMPIADA

Kubala ha presentado a la Federación la lista de los «cuarenta» futuribles «preolímpicos». De esos cuarenta solamente diecisiete irán a Montreal. Los federativos harán la selección y pondrán los vetos a aquellos jugadores que no puedan representar a nuestro país en la Olimpiada. Y entre esos futuribles se encuentra Juanito. Puestos al habla con un alto ejecutivo de la Federación Española, nos dijo que el extremo burgalés cuenta con muchas posibilidades.

LOS DERECHOS DEL ARBITRAJE ESPAÑOL

El mundo de los árbitros siempre es noticia. Pues bien, para la próxima temporada en Primera División, un colegiado cobrará por partido 12.500 pesetas. Es decir, que el incremento ha sido de 2.500 pesetas.

Es obvio señalar que el colegiado burgalés Santacruz, militará la próxima temporada en categoría nacional, concretamente en Tercera División.

PARTIDO DE VUELTA

Esta tarde, a las ocho, en el estadio de «La Rosaleda» partido de vuelta correspondiente al homenaje mutuo entre los equipos del Burgos y Málaga. Para este choque, Müller, que sigue siendo entrenador —hasta el 30 de Junio— de los albinegros, no podrá contar con la totalidad de la plantilla.

Por su parte, Pavic ya ha decidido el «once» inicial que estará integrado por Meléndez; Aráez, Macías, Uriarte, Aido; Migueli, Bustillo, Requejo y Quevedo, Esteban y Cervera.

Por cierto, resulta oportuno decir que en el Málaga se han dado varias bajas. Entre ellas figura la del burgalés Martínez, que durante once temporadas defendió con brillantez los colores del equipo malacitano.

FICHAJES

Ha empezado a circular el rumor de que Clarés ya ha firmado por el Burgos para la próxima temporada. Por el momento, nadie lo ha desmentido y parece que las conversaciones Martínez Laredo - Montal han llegado a feliz término. Pero en la lista de fichajes hay más nombres.

Parece ser, que el presidente también mantiene conversaciones con el Hércules de Alicante y con el Elche. Según nuestras fuentes, Marcel Domingo está interesado en contratar los servicios de un defensa ilicitano. En torno a este jugador el Burgos mantiene una oferta que en la actualidad está siendo estudiada por los dirigentes del Elche.

Así están las cosas. En el Club silencio, precaución. Nadie suelta prenda y mientras tanto el presidente realiza sus gestiones particulares por tierras malacitanas y levantinas. Aún queda mucha tinta. Muchos rumores y sobre todo, infinidad de gestiones.

CLAUSURA DE LOS JUEGOS ESCOLARES NACIONALES

Ayer, tuvo lugar en el Centro de Convivencia de la Jefatura provincial del Movimiento, la clausura de los XXVIII Juegos Escolares Nacionales. Presidió el acto el gobernador civil, don Jesús Gay Ruidíaz acompañado del subjefe, señor Ocio Cristóbal; delegado de la Juventud, José Luis García y otras autoridades deportivas locales.

Tras unas palabras de salutación del delegado de la juventud se procedió a la entrega de trofeos y distinciones y de los premios del concurso de Formación Profesional y otras actividades. En lugar destacado también se encontraban el director del P. P. O. y presidentes de las Federaciones de Baloncesto, Atletismo, Balonmano y otros estamentos federativos.

Finalizó el acto de clausura con unas emotivas palabras del gobernador civil que felicitó a todos los participantes y a los galardonados.

(Foto FEDE)

I TROFEO TXIMIST AL JUGADOR MAS REGULAR DEL BURGOS C. F.

Momento en que el Delegado de TXIMIST, en Burgos, D. ANTONIO CARLOS VIEJO BAÑUELOS, entrega un trofeo de plata al jugador del BURGOS C. F., don Fernando Javier GOMEZ, por haber obtenido el I TROFEO TXIMIST, como el jugador más regular en la pasada campaña, según la Revista EL PLANTIO.

Para celebrar este acontecimiento, el Delegado de TXIMIST, reunió en una cena, celebrada en el Hotel Almirante Bonifaz, a directivos, entrenador, jugadores, periodistas deportivos y amigos.

La cena transcurrio en un gratisimo ambiente, y al final, todos fueron obsequiados con un recuerdo de la Firma TXIMIST patrocinadora del Trofeo.

GUNTHER NETZER CAUSA BAJA EN EL REAL MADRID

Rubén Cano al Atlético de Madrid

Madrid (Alfil).— Gunther Netzer es desde hoy baja en el Real Madrid, por acuerdo de la Junta Directiva, una vez conocido el informe técnico sobre el jugador alemán, ha informado a "Alfil» un portavoz madridista.

La nota oficial que ha hecho pública el club, es la siguiente: "En el día de hoy, oído el informe de los técnicos, el Real Madrid ha acordado conceder la baja a su jugador Gunther- Netzer".

Gunther Netzer llegó al Real Madrid en Julio de 1973 procedente del club alemán Borussia Moenchengadbach y tiene 31 años de edad, puesto que nació en Moenchenglabach el 3 de Marzo de 1945. Es un gigantón rubio, que mide 1,80 metros de estatura y pesa 78 kilogramos y calza... un 46.

Netzer ha sido 32 veces internacional con la selección alemana de fútbol y debutó como profesional el 19 de Julio de 1963, ingresando en el Borussia, cuyo contrato realizó su padre, que fue futbolista amateur, y disputó su primer encuentro internacional con la selección alemana SUB-23, frente a Checoslovaquia.

Su primer campeonato mundial fue el de 1974, en el que formó pareja con Overath como centrocampista del once alemán.

En 1972, fue elegido "futbolista del año» y ha sido dos veces campeón de Liga en Alemania Federal, campeón de Europa de selecciones nacionales y dos veces campeón de Liga en España con el Real Madrid.

Un jugador excepcional, sin embargo, no llegó a la selección de su país más que en el último mundial, en la misma Alemania Federal, y para jugar solamente diez minutos, frente a la selección de Alemania Oriental.

RUBEN CANO, AL ATLETICO DE MADRID

Madrid (Alfil).— El jugador argentino del Elche Rubén Cano, firmó esta noche con el Atlético de Madrid por tres temporadas, en el curso de un acto celebrado en el domicilio social del equipo madrileño.

MUHREN, AL REAL BETIS

Sevilla (Logos).— El hasta ahora jugador holandés de la plantilla del Ajax, Muhren, ha fichado esta noche por el Real Betis Balompié.

Muhren tiene en la actualidad 30 años y ha sido internacional en treinta ocasiones.

FEDERACION DE TIRO OLIMPICO

Mañana, campeonato de tiro de velocidad

Mañana, domingo, en el campo de tiro de Villatoro, se celebrará el programado Campeonato provincial de tiro de velocidad, que dará comienzo a las 10,45.

Este Campeonato se disputa a la distancia de 25 metros, en tandas de cinco disparos sobre siluetas giratorias con la figura de un hombre con zonas concéntricas, debiendo efectuar un disparo sobre cada silueta, en tiempo de 8, 6 y 4 segundos respectivamente.

En esta modalidad, se emplea únicamente pistola automática calibre 22 americano y es una de las modalidades más bonitas y también de las más difíciles, por lo que promete una nutrida participación de tiradores.

VENDEDOR DE LIBROS A PARTICULARES

Para delegado de ventas en esta ciudad.

Interesados escribir con «curriculum vitae» a Sr. Hernández, apartado 612 de Valladolid.

En breve concertaremos entrevista.

Mobylette

MAS DURACION

AYUNTAMIENTO DE BURGOS

SERVICIO DE AUTOBUSES

ANUNCIO

Debido al escaso interés que ha recibido por parte del público usuario, y su bajísimo índice de utilización de lo que parece desprenderse que no cumplen ninguna demanda de transporte el servicio de microbús que cubre el itinerario Punta Brava - Avda. Reyes Católicos será suprimido, siendo el día 19 el último en que se preste servicio.

Burgos, 11 de Junio de 1976. — EL PRESIDENTE.

EMBOTELLADORES

VENDEMOS JAULAS METALICAS PARA DOCE BOTELLAS DE LITRO, TIPO SEIS ESTRELLAS Y SIMILAR.

TAMBIEN DISPONEMOS DE BOTELLAS

Precio interesante, a convenir según cantidad.

ELOSUA, S. A. Teléfono 221637. VITORIA

M.E.C.D. 2017

DEPORTES

HOY FINALIZA EL "GIRO"

GIMONDI, VENCEDOR DE LA PENULTIMA ETAPA QUE CONCLUYO EN BERGAMO

El español Oliva se adjudica por segundo año consecutivo la montaña

Bérgamo (Italia) (Alfil). — En comparación con los días pasados, Merckx ha vuelto hoy a una condición física aceptable, y puntualmente ha figurado entre los mejores: No sólo disputó en primera fila el «sprint» conclusivo, siendo superado únicamente por el arrollador ataque de Gimondi sino que participó activamente también en todos los episodios destacables de la etapa e incluso, cuando De Muynck sufrió su caída en el descenso del Zambla (km. 195), esperó a su compatriota y luego le ayudó a recuperar los 30" de retraso que había acumulado, y que podían constituir un grave riesgo para su primer puesto en la general.

Los 238 kilómetros del trazado de esta penúltima etapa del «Giro de Italia» estuvieron caracterizados por los últimos cuatro premios de la montaña distribuídos en el trayecto entre Terme di Comano y Bergamo.

Estas escaladas conclusivas, sin embargo, no determinaron ninguna selección en la clasificación general, (el grupo, en efecto, llegó compacto a la meta de Bergamo-, pero en cambio asignaron la victoria definitiva de la montaña al español Andrés Oliva, quien por segundo año consecutivo se ha proclamado el número uno entre los escaladores del «Giro».

Por la cumbre Del Croce Domini (1892 m., fue Oliva quien transitó en primera posición, seguido de Gandarias, Guadrini y el resto del grupo. En la segunda montaña, El Colle del Gallo (763 m.), la meta fue ganada por Merckx, delante de Moser y Panizza. Baronchelli se adjudicó la tercera escalada, la del Coüe de Zambla (1.253 m.), precediendo a Gimondi; mientras que Panizza cruzó como vencedor la última meta de montaña de la jornada, en el Selvino (962 m.), sacando 15" a Moser y Baronchelli.

Mañana, la última etapa con la prueba contra reloj del circuito de Arcore, y luego una Pasarela-Kermesse por las calles de Milán. La lógica dice: Muynck, Gimondi o Bertoglio.

CLASIFICACION DE LA ETAPA

1.—Felice Gimondi (It.), 7-44-53 (media: 30.713 kilómetros-hora).
2.—Merckx (Bélgica), m. t.
3.—Baronchelli (It.), m. t.
4.—Moser (It.), m. t.
5.—Panizza (It.), m. t.
6.—Esparza (Esp.), m. t.
7.—Zilioli (It.), m. t.
8.—Vandi (It.), m. t.
9.—De Muynck (Bélgica), m. t.
10.—Fabri (It.), m. t.

CLASIFICACION GENERAL

1.—Joan de Muynck (Bélgica), 117-02-00.
2.—Felice Gimondi (It.), a 25
3.—Bertoglio (It.), a 32 .
4.—Moser (It.), a 1 53 .
5.—Baronchelli (It.), a 2' 02"
6.—Panizza (It.), a 2' 52"
7.—Vandi (It.), a 4' 19".
8.—Riccomi (It.), a 7' 40"
9.—Pujol (Esp.), a 8' 13".
10.—Merckx (Bélgica), a 8' 25".

OLIVA, GANADOR DEL GRAN PREMIO DE LA MONTAÑA

El corredor español Andrés Oliva se ha adjudicado el "Gran Premio de la Montaña", del 59.° "Giro" Ciclista de Italia, seguido por el también español Gandarias.

ABANDONO DE OCAÑA EN LA MIDI-LIBRE

Mende (Alfil). — El corredor español Luis Ocaña no ha tomado la salida de la segunda etapa de la Midi-Libre, que se disputa hoy entre Mende Villefranchede-Rourgue, sobre 195 kilómetros de recorrido.

En efecto, esta mañana han sido 71 corredores los que tomaron la salida. Ocaña, que pasó toda la noche con dolores de ciática ha decidido abandonar.

El corredor español se resintió de dolores de ciática en la etapa de ayer, entre Grande Motte y Mende. Fue tratado médicamente, pero Ocaña pasó la noche con fuertes dolores y esta mañana no se encontraba en condiciones de seguir la Midi-Libre.

Contra cualquier prevención en la donación de sangre consulta la felicidad de los que ya la dieron. No es perjudicial si estás en condiciones

Durán, figura deportiva del mes

Madrid (Alfil). — La agrupación española de periodistas deportivos eligió, por mayoría de votos, figura deportiva del mes de Mayo al boxeador José Durán, que consiguió el título de campeón mundial de los superwelter, versión Asociación Mundial de Boxeo.

MUEBLES
Para su vieja máquina de coser en todas las marcas. Mínimo espacio. Abonamos 500 pesetas por su mueble antiguo
CASA GARRIDO
ALFA
VITORIA, 27

MOTORISMO

MAÑANA, EN EL CIRCUITO "LA COSTANILLA", SE DISPUTARA EL III MOTOCROSS DE BERZOSA DE BUREBA

Organizado por el Real Moto Club Burgalés

Ha despertado gran interés reba, corriendo conjuntamente en toda la Bureba la prueba los pilotos de ambas categorías de Moto-Cross que, organizada que disputarán dos mangas de por el Real Moto Club Burgalés, se disputará mañana domingo en el circuito de "La Costanilla", de Berzosa.

La organización ha dado a conocer la lista de corredores que disputarán esta interesante competición. Esta lista está integrada por los corredores representativos del Real Moto Club Burgalés de las categorías senior y junior.

La indudable clase de sus pilotos, entre los que se encuentran cuatro grandes figuras del moto-cross nacional de la categoría senior, y otros cuatro punteros de la categoría junior, son plena garantía para que los buenos aficionados al deporte del motociclismo puedan presenciar una gran competición.

La prueba, como ya está anunciada, dará comienzo a las 6,30 horas de la tarde. Se disputa en el circuito de "La Costanilla", de Berzosa de Bureveinte minutos más dos vueltas cada una de ellas. Los entrenamientos oficiales, obligatorios para todos los participantes, darán comienzo dos horas antes de la señalada para el comienzo de la prueba.

El Ayuntamiento de Berzosa de Bureba ha donado un precioso trofeo destinado al vencedor de esta prueba. Diversos organismos, entidades bancarias y casas comerciales colaboran con el Municipio de esta localidad donando igualmente varios trofeos.

La lista de corredores inscritos en esta gran prueba es la siguiente:

Miguel Angel Villán Peña, Pedro Luis Ruiz Larrad, José María Negrete Somavilla, Juan A. Pérez Alvaro "Toño", Emilio Dorao Ramos "Moroto", Carlos Antolín Martínez, Fernando García Pérez "Titi", Juan D. Medrano Checa "Juande" y Angel Puente Antón.

Guía médica

JOSE ALONSO
MEDICINA INTERNA
CORAZON Y NUTRICION
RAYOS X
Consulta, 12 a 2 y 5 a 7
Espolón, 24, 2.º, Telf. 201912

Alonso Bañuelos
OFTALMOLOGO
Espolón, 2. — Teléf. 209349

V. MATEOS OTERO
CIRUGIA GENERAL
Traumatología y Ortopedia
Consulta, de 4 a 6 y horas concertadas excepto sábados
Avenida del Cid, 8, 2.º
Teléfono 206453

Dr. MOVILLA C.
NEUROPSIQUIATRIA
ELECTROENCEFALOGRAFIA
Horas concertadas
Avenida Reyes Católicos, 8
(Edificio Para), 1.º C
Teléfono 224922

A. RUIZ GARCÍA
Enfermedades Reumáticas.
Del Igualatorio Médico Colegial.
C/. Calera, 10, 5.º A
Consulta de 5 a 7 y horas concertadas.
Teléfono 223459

A. Vallejo Villacampa
MEDICO ESPECIALISTA
ANALISIS CLINICOS
San Pablo, 14, 3.º. Tel. 204137

Ramón Llorente
TRAUMATOLOGIA, HUESOS Y ARTICULACIONES
Consulta, de 12,30 a 2,30
Queipo de Llano, 2, 4.º, Izq. (Frente a Establecimientos Campo). Tels. 203900 y 204781 y Clínica de San Juan de Dios, de 4 a 5,30

JAIME ESPARZA
R. DE TRUJILLO
PSIQUIATRA
Director médico de los Servicios Psiquiátricos de la Excma. Diputación Provincial
Horas concertadas
Avenida Reyes Católicos, 16 escalera III, 1.º C.
Teléfono 229852

F. J. DEL CAMPO
PIEL Y VENEREAS
Clínica de San Juan de Dios

JOSE MUÑOZ AVILA
RIÑON, PIEL Y VIAS URINARIAS
Almirante Bonifaz, 12, 1.º
Teléfono 201539

JERONIMO IGLESIAS
MEDICO DENTISTA
RAYOS X.
Vitoria, 141, 1.º. Juan XXIII

V. Ojeda Carcedo
APARATO DIGESTIVO Y NUTRICION METABOLIMETRIA
Análisis clínicos — Rayos X
Consulta, de 10 a 1 y 4 a 6
Vitoria, 20, 1.º — Tf. 203667

J. Villaquirán García
MEDICO ESTOMATOLOGO
Del Hospital Militar
Consulta, de 1 a 2 y de 4 a 6
Padre Silverio, 5, 4.º A
Teléfono 200854

S. IÑIGO
OCULISTA
Laín Calvo, 17, 1.º. Tlf. 209923

F. J. SANZ ALVAREZ
PUERICULTOR. RAYOS X
ESPECIALISTA EN NIÑOS
Consulta de 11 a 2
y horas convenidas
Avenida del Cid, 36, 3.º
Teléfono 227364

JOSE LLORENTE
ESPECIALISTA EN NIÑOS
RAYOS X
Pediatría y puericultura
Consulta de 5 a 7
Avenida del Cid, 3, 4.º, A
Teléfono 201594

José M. Martín Iglesias
Pedro Martín Iglesias
MEDICOS
Horas de consulta, de 10 a 2
ANALISIS CLINICOS
ELECTROFORESIS
BACTERIOLOGIA
Avenida Reyes Católicos, 10
Teléfono 221166
Edificio Estudio, 2.º B
Sábados, de 10 a 12

José Luis Inclán
CIRUGIA Y RIÑON
Consulta, horas a convenir
Vitoria, 15. Teléfono 204273

Angel Guerra García
PULMON Y CORAZON
Consulta, de 4,30 a 6,30
Calatravas, 3, 3.º derecha
Teléfono 207275

M. A. RIVAS LOPEZ
REUMATOLOGO
Consulta de 10 a 1 y de 5 a 7
Calle Santander, núm. 6
Teléfono 209116

OPTICA IZAMIL
Graduación gafas
Técnicas modernas
LAIN CALVO, 28

SORTEO PROMOCIONES

ALAVES - LOGROÑES JUGARAN LA PROMOCION DE SEGUNDA DIVISION

Madrid (Alfil). — Se ha efectuado esta tarde, en la Real Federación Española de Futbol, el sorteo de promoción y permanencia de Segunda y Tercera Divisiones.

Presidieron el acto el vicepresidente de la Real Federación Española, Rafael Caravantes, y el secretario general, Andrés Ramírez, así como otros directivos.

El resultado de los sorteos fue el siguiente:

TERCERA CON SEGUNDA

Huesca - San Andrés.
Tarrasa - Almería.
Cádiz - Baracaldo.
Alavés - Logroñés.

TERCERA CON REGIONAL

Erandio - Rosa.
Peña Sport - Lugo.

Extremadura - Atlético Baleares.
Moscardó - Odonell.
Edesa - Gran Peña.
Badajoz - Atlético Monzón
Laredo - Sporting Mahonés.
Sevilla Atlético - Vencedor Marbella - Portuense.
Guadalajara - Villarreal.
Cotillas - Lagun Onak.
Júpiter - Zamora.
Alcoyano - Diter Zafra.
S. D. Melilla - Avilés.
Vencedor Touring - Motrico contra Ibiza.
Rayo Cantabria - Vasconia.
Valladolid Promesas - Torrejón.

Los partidos de ida se jugarán el día 20, en los campos citados en primer lugar y el 27, los de vuelta. Los posibles desempates se jugarán el día 29.

SALLURTEGUI, S. A.
SALVATIERRA (ALAVA)
TELEFONO 945 - 300225
PRECISA
MARCADOR-CORTADOR
PARA SU FABRICA DE CONFECCION DE PRENDAS DEPORTIVAS Y DE SASTRERIA
PARA OPTAR A ESTE PUESTO, SE PRECISAN LOS SIGUIENTES REQUISITOS:
—Servicio militar cumplido.
—Poseer experiencia suficiente.
—Sueldo a convenir, según conocimientos.
Los interesados pueden presentarse en las Oficinas de la Empresa o llamar por teléfono.
(C. N. S. 6.891)

M.E.C.D. 2017

DEPORTES

VENCIDA LA "OPOSICION" FUTBOLISTICA DEFENSORA DE LA LIGA PROFESIONAL

Don Pablo Porta cenó con los presidentes del Atlético de Madrid Barcelona, Real Sociedad y Athletic de Bilbao

El presidente de la Federación ha impuesto silencio sobre el asunto

Madrid. (De nuestra Redacción). — Don Pablo Porta, presidente de la Federación española de Fútbol, se reunió anoche, en una cena de trabajo, con la que podríamos llamar la «oposición» futbolística. En la mesa de un lujoso restaurante madrileño, con todos los cubiertos habidos y por haber, pagando la Federación, que por algo era la que invitaba, se sentaron a la mesa seis personas, don Pablo Porta, don Agustín Montal, presidente del Barcelona, don José Antonio Eguidazu, presidente del Athletic de Bilbao, don José Luis Orbegozo, presidente de la Real Sociedad de San Sebastián, y don Vicente Calderón y don Salvador Santos Campano, presidente y vicepresidente, respectivamente del Atlético de Madrid.

Dicha cena, se organizó en el mayor de los secretos. La invitación personal del señor Porta a los cuatro presidentes era revestida del requisito imprescindible de la discreción. Tanto es así que los presidentes del Barcelona, Athletic de Bilbao y Real Sociedad, llegaron a Madrid con el tiempo suficiente, para cenar y a primeras horas del día siguiente, emprender, viaje de regreso.

Ninguno de los reunidos a la cena con el señor Porta ha deseado hacer comentarios sobre la misma. El presidente de la Federación requirió el más absoluto silencio sobre lo tratado y propuso que fuese él, el único portavoz «oficioso» de esta famosa cena. De todos modos, con el tiempo, seguro que los acuerdos tomados trascenderán más pronto o más tarde.

A nadie se le escapa imaginarse que la Liga profesional propuesta por estos presidentes de Clubs fue el tema principal de la reunión. Una Liga profesional que desea una mayor autonomía para los propios intereses de los clubs, por lo menos de los cuatro que han promovido el asunto. Pero don Pablo Porta, con sus ideas más o menos democráticas, más o menos revolucionarias, ha conseguido que la propuesta de estos cuatro clubs queden para mejor ocasión. No ha habido ruptura, simplemente un pacto entre caballeros del deporte, aunque ya veremos al final lo que sucede. Claro está que se puede decir que ha ganado el presidente de la Federación a condición de ceder en determinadas pretensiones. Con el tiempo se irán conociendo más detalles. Lo que realmente significa esta cena es el cambio que el fútbol español va a sufrir en su futuro más inmediato.

Hemos intentado hablar con los personajes de la «oposición». Respetan el silencio prometido. Solamente nos han dicho que en la cena no sucedió nada raro y que existió la más completa cordialidad. Es decir, se impondrá el Comité Profesional de Fútbol, integrado en la Federación Española, como anunció y ha defendido su presidente. Para algo deben servir los toques de atención que don Pablo Porta está soportando por parte del delegado nacional de Deportes.

J. J. PARADINAS

INDUSTRIAS

COYPIN

FABRICA DE PINTURAS

Representante para BURGOS y PALENCIA:

EUGENIO VILLAHOZ

Teléfono 222628 BURGOS.

CICLISMO LOCAL

DOS NUEVOS FICHAJES DEL «GROMBER»

Debutarán mañana en el circuito urbano de Gamonal

Oportunamente dimos cuenta a nuestros lectores de la creación del equipo ciclista local "Gromber" y de quiénes eran los seis corredores aficionados que le integraban en principio, así como los técnicos encargados de su preparación.

Pues bien, ayer nos informaron de que la plantilla se ha visto ampliada con dos nuevos corredores, éstos de categoría Juvenil "A". Se trata de José Manuel Saldaña y Vicente López Usabel. Ambos debutarán mañana mismo con los colores de esta firma comercial, en la prueba valedera para el Campeonato provincial de juveniles que se disputará a partir de las doce de la mañana en un circuito urbano de Gamonal que comprende las calles de Francisco Grandmontagne, Santiago y Plaza de San Bruno.

La organización de esta prueba, puntuable para el XVIII Gran Premio Caja de Ahorros Municipal, correrá a cargo del Club Ciclista Burgalés, con el que colabora la Federación Burgalesa de Ciclismo.

Por su carácter campeonil, por los interesantes premios en metálico establecidos, a los que hay que añadir el trofeo donado por la firma Ceyca, pero sobre todo por la afición que demuestran estos ciclistas juveniles, se espera que mañana sean muchos los participantes de la capital y provincia y muchísimos más, por supuesto, los espectadores que tomen posiciones a lo largo del circuito en ese inmenso barrio que es Gamonal.

Atletismo

Atletas burgaleses al Premio de la Federación Española

Los atletas del Club Arlanza, José Ortega Arribas y Jesús María Heras Terrazas, acompañados de su entrenador D. Benito Peláez, se desplazarán hoy día 12 a Madrid para participar en el Gran Premio Federación Española de Atletismo.

DISTRIBUIDOR para BURGOS y PROVINCIA

NECESITA

PRIMERA EMPRESA NACIONAL DE CARPINTERIA NORMALIZADA

SE OFRECE:

—Posibilidad de elevadas ventas.
—Calidad homologada.
—Apoyo inicial y promocional.
—Amplio margen comercial.

SE REQUIERE:

—Introducido en Construcción.
—Solvencia económica comprobada.
—Equipo comercial experimentado.
—Capacidad para comprar en firme.
—Posibilidad de obtener colocadores.

Enviar datos y referencias al APARTADO 360 de ZARAGOZA, para concertar posterior entrevista.

Rayas, de moda
en las camisas veraniegas
de algodón
y polyester

GALERIAS CAMPO Avda. del Cid, 2

CONFECCIONES CYLSA Santander, 3

CONFECCIONES CAMPO Queipo de LLano, 1 (Esq. Almirante Bonifaz)

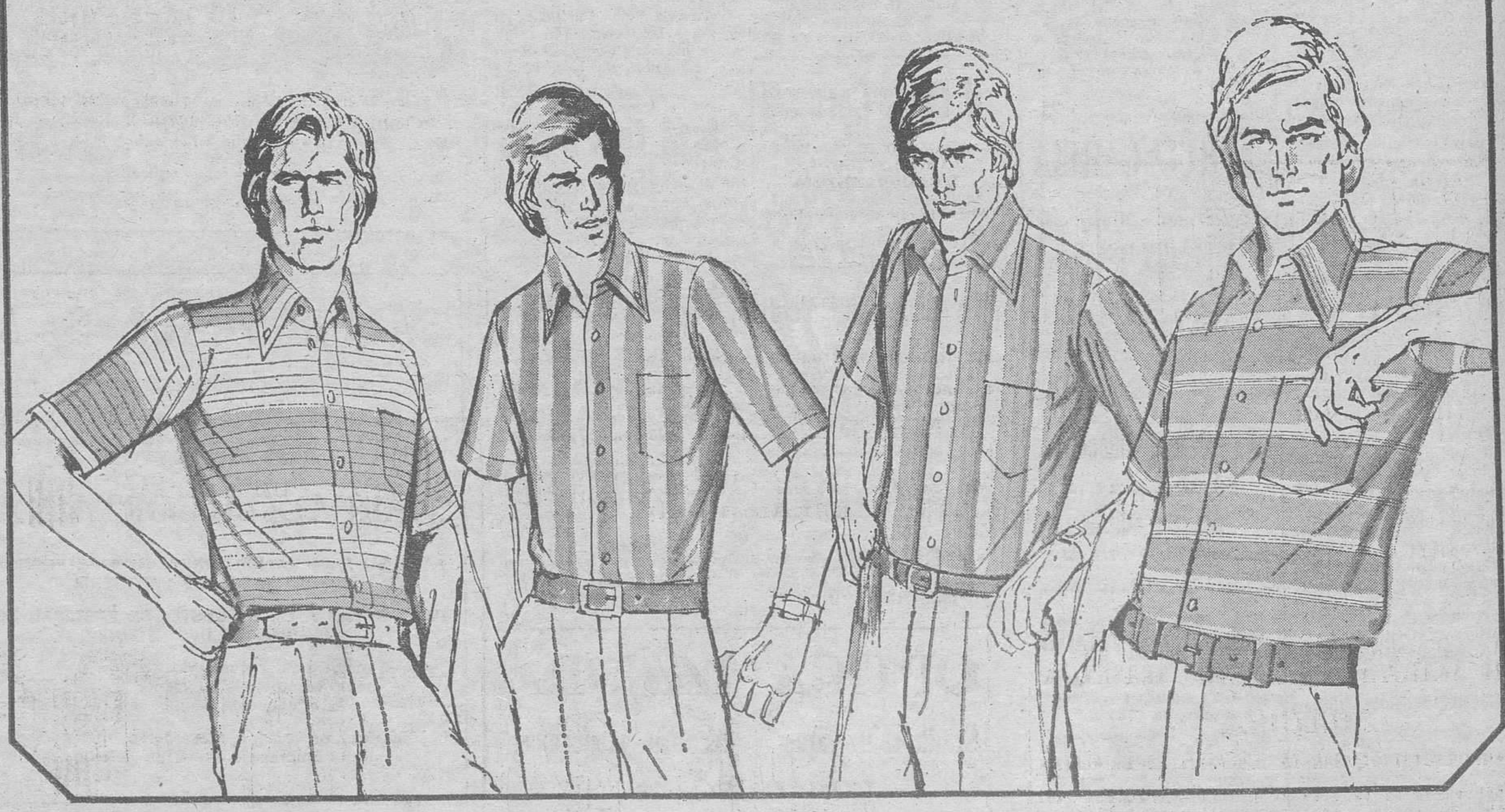

M.E.C.D. 2017

Pasando el rato

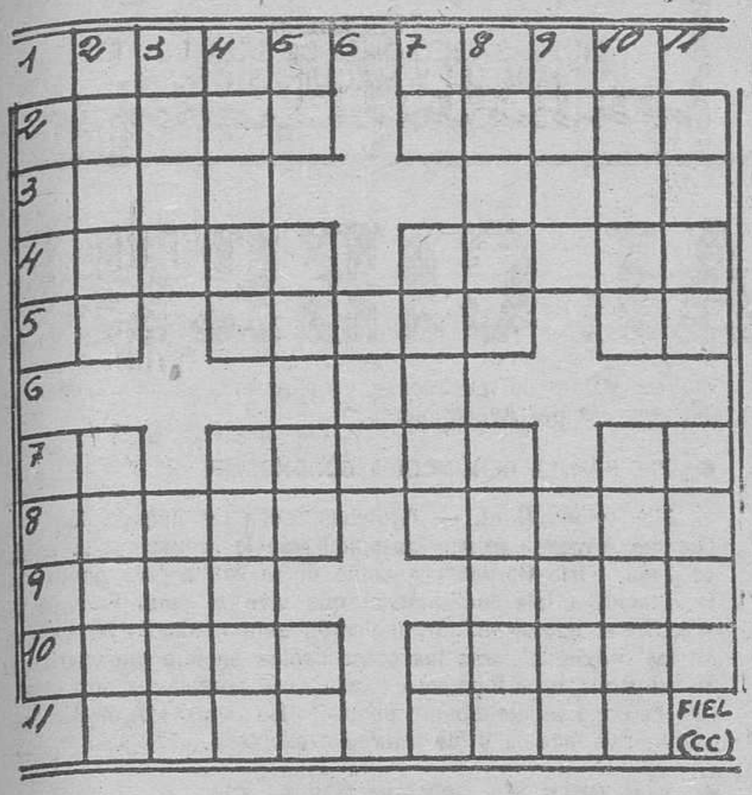

HORIZONTALES. — 1: Piedra preciosa. Mineral magnético. — 2: Rey legendario de Frigia. Bebida espirituosa. — 3: Ciudad argelina. Hechicera. — 4: Inclina. Ciudad de Marruecos. — 5: Terminación verbal. Tenue, delicado. Artículo neutro. — 6: Claridad. — 7: Contracción. Enfermedad. Símbolo del radio. — 8: Disparos de una arma de fuego. Vallados o cercados. — 9: Interpretación de despedida. Caduco o chocho. — 10: Artes para pes . Entregaban. — 11: Fraude o engaño. Ondas marinas.

VERTICALES. — 1: Cosa corpulenta. Sujetan con ligaduras. — 2: Dar vueltas. Chupad suavemente un juego. — 3: Años de existencia de una persona. Natural de un país europeo. — 4: Dioses infernales que purifican las almas. Arbol moráceo de fruto comestible. — 5: Antigua moneda romana de cobre. Salas de enseñanza. Voz arriera. — 6: Tejido de malla poligonal. — 7: Número romano. Mechones de pelo ensortijados. Nota musical. — 8: Libro litúrgico. Marca, indicio. — 9: Rey impio de Israel. Piedra caliza, esponjosa y ligera. — 10: Arbol juglándeo de madera estimada. Sarna de las reses (pl.). — 11: Corto espacio de tiempo. Río santanderino.

Solución al anterior:

HORIZONTALES. — 1: Alojo. Opal. — 2: Arras. Cacos. — 3: Unir. Sere. — 4: Renal. Cocos. — 5: As. Seras. ¡So! — 6: Job. — 7: Ab. Polos. An. — 8: Macas. Soria. — 9: Olot. Poro. — 10: Rabia. Pajes. — 11: Rana. Asas.

VERTICALES. — 1: Aura. Amor. — 2: Arnes. Balar. — 3: Orin. Coba. — 4: Jaras. Patín. — 5: Os. Lejos. Aa. — 6: Rol. — 7: Oc. Cabos. Pa. — 8: Pasos. Sopa. — 9: Acec. Roja. — 10: Loros. Aires. — 11: Seso. Nao.

DIBUJOS CON SIETE ERRORES

Solución al anterior:

1. — Cortina. 2. — Cejas. 3. — Botón. 4. — Pelo. 5. — Humo de la pipa. 6. — Zócalo. 7. — Mano.

EMPRESA METALURGICA

PRECISA

UN MOLDEADOR OFICIAL DE 1.ª Y UN ESPECIALISTA

con conocimientos de moldeo a mano y máquina, con dotes de mando y organización, bien retribuidos. Interesados, dirigirse por escrito a Oficina de Colocación. San Pablo, 8. BURGOS. Referencia N.º 18.851.

(R. O. C. n.º 18.851)

Y VA DE CUENTO...

FILOSOFIA

Sinforosa se va a casar con un joven profesor de Filosofía. Este no falla en dar sobre todo lo que sea una apreciación personal que él considera indiscutible.

Ya estaban a pocos días de la boda cuando el joven profesor expuso sentenciosamente:

—Es realmente extraordinario pensar que entre los millares de seres humanos vivientes no hay jamás dos que piensen la misma cosa en el mismo momento.

—¡Qué error, hijo mío! —le dijo su futuro suegro—. Vete a dar una vuelta por la plaza donde están los regalos que os han hecho los parientes y amigos. Pienso que quedarás persuadido de lo contrario.

SUSCEPTIBILIDAD

Después del triunfo que habían obtenido en un teatro de París, el director decía a los intérpretes de la obra, Vivien Leig y Lauren Olivier:

—Hace poco estuve en Verona y visité el mausoleo de Romeo y Julieta. Al salir con ganas de herir la susceptibilidad de algunos italianos, pregunté a un intelectual: «Dígame, amigo, ¿sabe usted que sus famosos Romeo y Julieta no existieron nunca?».

—¿Y qué le respondió el otro? —preguntó Vivien.

—Me dijo: «Sí, señor, lo sé. Pero también sé que tampoco ha existido Sakespeare...».

REEDUCACION

Los pedagogos holandeses buscaban el origen de las discusiones que suelen plantearse entre las generaciones dentro de una misma familia. Y han concluído que las personas mayores deberían estar más al corriente de la evolución moderna. Y al efecto han fundado en Purmerend una escuela «para la recaudación de los abuelos».

Los primeros resultados, según esos pedagogos, parece que son notables, hasta el punto de que las disputas hogareñas casi han desaparecido entre los miembros de la misma familia.

LONGEVIDAD

En la tertulia surgió la otra tarde una discusión sobre la longevidad.

—Mi abuelo —dijo uno con cierto orgullo— murió a los 96 años.

—Eso no es nada —expuso otro tertuliano lleno de satisfacción—, yo tengo un tío que acaba de fallecer a los 115 años.

—¡Vaya bobadas que estáis diciendo! —intervino un tercero—. En mi familia jamás ha muerto nadie.

SEVERIDAD

Un Tribunal de Río Janeiro ha obligado a los padres de Luis Ferape a entregarle una llave de la puerta que da acceso a la casa donde la familia habita.

Hasta ahora el hijo, educado en una línea de gran severidad, debía pasar la noche al aire libre en una banco del jardín si llagaba a casa después de las nueve y media.

Pero en la resolución del Tribunal debió influir, no cabe duda, que Luis Ferape había nacido el año 1924. Contaba, pues, 52 años.

Mobylette

DESDE 700 PESETAS MENSUALES.
SERVENTA
Merced, 13. BURGOS

La CHISPA de Olmo

LA RESURRECCION DEL ZEPELIN

Este medio de transporte podría representar una seria alternativa a los oleoductos

Bonn (Crónica FIEL, Servicios Especiales EFE, por Gonzalo Getino, en exclusiva para DIARIO DE BURGOS). — La falta de presupuesto es el tropiezo más serio que está obstaculizando el desarrollo de los proyectos de vuelta de los dirigibles como medio de transporte y como alternativa seria a los actuales oleoductos.

El Gobierno de Bonn, que en principio había presupuestado unos 600 millones de pesetas para financiar las pruebas de las denominadas ballenas del aire, dentro de un programa de ayuda a los países en desarrollo, ha tropezado con el escepticismo de la oposición gubernamental, y el presupuesto inicial ha quedado reducido por debajo de los 65 millones de pesetas.

VERSION GIGANTE

Con esta suma, una empresa alemana proyecta realizar en breve una serie de pruebas en el espacio aéreo de Alto Volta y Ghana. El Zepelín resucitado, una nave aérea que en su versión gigante tendrá 428 metros de largo y 89,4 de ancho, se desplazará a una velocidad de 250 kilómetros por hora y a costes más económicos que las tradicionales naves aéreas.

Una empresa de Hamburgo ha hecho los siguientes cálculos: Las tres grandes compañías que realizan el transporte de mercancías entre Alemania Federal e Irán cuenta con una flota de mil camiones de una capacidad conjunta de 30.000 toneladas. Cada camión, efectúa el viaje de ida y vuelta una vez al mes, lo que supone que el volumen de tráfico entre ambos puntos (5.000 kilómetros no es superior a las 40.000 toneladas mensuales).

Cada nuevo dirigible podría hacer el viaje de ida y vuelta 20 veces al mes con una dotación humana más reducida, y tres dirigibles serían suficientes para transportar el volumen de mercancías que realizan la flota de mil camiones.

Existe también el proyecto de una versión más reducida —214 metros de largo por 49 de ancho— destinada fundamentalmente al transporte de pasajeros. Un estudio de las ventajas del nuevo dirigible en el mercado turístico muestra que los costes de los vuelos charter que utilizan normalmente aviones DC-8 o Boeing 707 quedaría reducidos en un 40 por cien.

SERIO COMPETIDOR

El Zepelín gigante, construido en aluminio y con una carga de millón y medio de metros cúbicos de helio, está propulsado por cuatro turbinas con una potencia conjunta de 80.000 caballos.

Debido a su facilidad de aterrizaje y despegue en vertical, el nuevo gigante del aire podría ser un serio competidor para los medios tradicionales de transporte por tierra, agua e incluso aire, ya que puede llegar a puntos de difícil acceso para los aviones normales.

Los constructores han analizado también las posibilidades comerciales de Zepelín para el transporte de petróleo y materias primas. Piensan que podría suplantar perfectamente, y a costes más reducidos, las actuales redes de oleoductos, costosos en su montaje, y que por tener que adaptarse a las irregularidades del terreno se alargan desmesuradamente.

Sueñan con verlos cruzar los aires de Siberia, Alaska y del Sahara, compitiendo con la trayectoria rígida y anquilosada de las tuberías abastecedoras de petróleo. Su optimismo se ve alimentado con los cálculos que han realizado para la comercialización del dirigible por 36 millones de dólares (2576 millones de pesetas) cualquier cliente puede adquirir la versión del nuevo Zepelín de 214 metros de largo por 49 de ancho y con una capacidad de transporte de 125 toneladas.

SE PRECISA

JEFE DE DELINEACION

En importante empresa integrada en el sector de PREFABRICADOS DE HORMIGON para responsabilizarse del GABINETE DE DIBUJO EN SU OFICINA TECNICA DE BURGOS.

— Incorporación inmediata —

SE OFRECE:

—Remuneración interesante a convenir según experiencia y capacidad de organización.

Escribir: Referencia N.º 18.871. SAN PABLO, 8. Reserva para colocados.

DON CELES Por OLMO

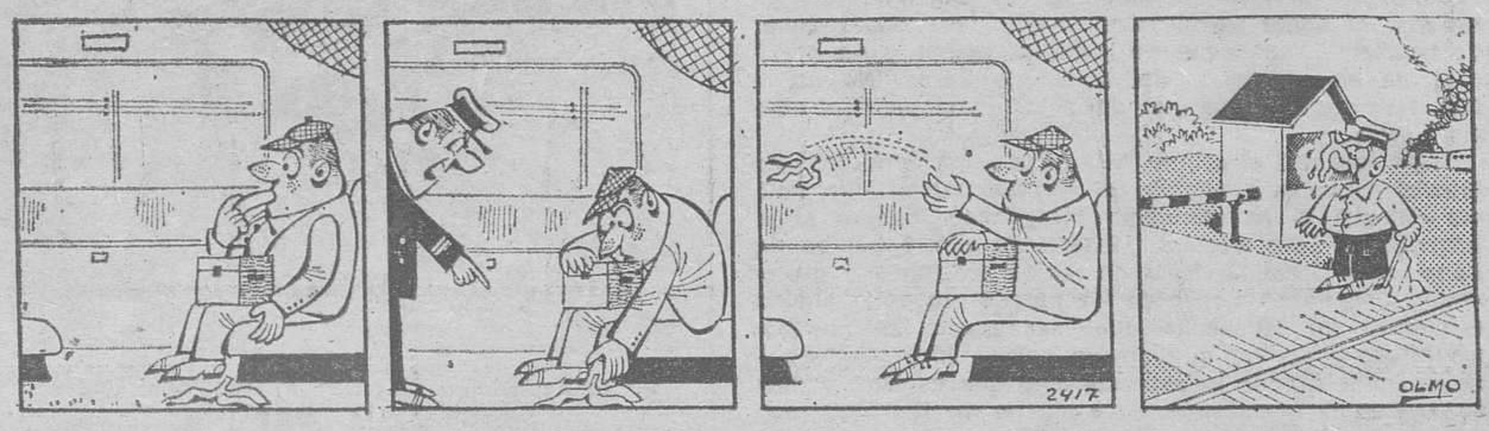

M.E.C.D. 2017

Diario de Burgos
FUNDADO EN 1891

Papelería TAGRA
Vitoria, 13 - Telfs. 20 28 52 y 20 91 48-9
OBJETOS DE ESCRITORIO, OFICINA, REGALO, DIBUJO, PINTURA, ETC.
Visítenos:
NUEVAS SECCIONES DE SALA DE ARTE, MUEBLES Y MAQUINAS OFICINA

ESTAMPAS DE MADRID

Por PEREZ GALLEGO

EL EBRO, A SU PASO POR MADRID

ECOS MADRILEÑOS DEL PROBLEMA DEL TRASVASE DEL EBRO. — LA DISPUTA ENTRE ARAGON Y CATALUÑA, VISTA DESDE LA OPTICA POLITICA DE LA CORTE. — ¿UNA OBRA HIDRAULICA O UNA COLOSAL OPERACION DE OTRO SIGNO?

Madrid (De nuestra Redacción). — Cobra de nuevo el máximo interés en las primeras páginas y los flashes de radio la noticia del "posible" trasvase del Ebro. La noticia corre y se multiplica por este Madrid, no sólo remolino centralista, sino también caja de resonancia de todas las noticias españolas. Fuente cercanas al Ministerio de Obras Públicas —tan allegadas que el propio ministro no ha desmentido la noticia, hace pocos días, en un viaje a Barcelona— aseguran que el trasvase es un hecho. La noticia está, por ahora, sin confirmar. Se le quiere quitar hierro, como vulgarmente se dice. Desde Zaragoza se replantean posiciones defensivas, mientras que la técnica catalana parece ser lanzarse a un último y "desesperado" ataque. Los tiempos en que Cataluña y Aragón formaban parte de la misma Corona, cuando el catalán se hablaba en Aragón —en buena parte de Aragón— mientras que los nobles aragoneses tenían influencia en Cataluña, sólo son ya crónica oxidada

Leo y releo estos días numerosos periódicos, no sólo de Madrid, sino también de Zaragoza y Barcelona. La cuestión del trasvase, en cuanto a hervidero de tensiones y presiones sólo admite comparación —y ustedes perdonen la inadecuada metáfora— con la próxima final del Campeanato de Copa. Y, efectivamente, algo de "finalísima" tiene este desdichado asunto, que la Administración se empeña en llevar adelante en contra de los presupuestos técnicos y, lo que es mucho más grave, el sentido común. El trasvase ha sido reconocido, hasta en la propia tierra catalana como "una obra faraónica, promocionada por ciertos sectores capitalistas y los altos ejecutivos de las compañías multinacionales". Puesto que de un río estamos hablando, cuando suena, es que agua lleva.

José Tarín se pregunta por qué el problema no se enfoca desde el punto de la hermandad entre ambas regiones. ¿Pero cabe un trato fraternal, de región a región, cuando la poderosa quiere quitar a la pobre, así por las buenas, uno de sus últimos tesoros potenciales? Si el agua significa mucho para Cataluña —y, en especial, para Barcelona— más sentido vital tiene aún para Aragón, región olvidada de la fortuna desde hace muchos años, erosionada por el absentismo o la indiferencia, corroída por heridas y fisuras de las que el "caso del trasvase" parece ser inminente, trágico y —como ahora se dice— irreversible punto final. ¿Tan poco "pinta" Aragón en el concierto regional del país, como para qué no se le haya hecho caso, no ya en sus reivindicaciones, sino cuando menos en sus "derechos adquiridos"?

ARRAMBLAR, SEGUN EL DICCIONARIO

El presidente de la Diputación de Zaragoza acaba de dar una conferencia en Madrid, en la sede de la Escuela de Minas, donde, según su estilo, el señor Gómez de Roces ha hablado claro, profundo. El trasvase del Ebro que, en contra de todo lo que se ha dicho, es una operación precipitada y, sobre todo, interesada, sería tanto como la muerte geográfica —casi un asesinato...— de una región. ¿Sólo en lo geográfico? El problema tiene también una ancha vertiente social, financiera, laboral... ¡Adiós, Aragón, si Cataluña arrambla —como el Diccionario define: "llevarse de un sitio todo lo que hay de cierta cosa o llevarse algo con abuso o codicia"— las aguas en litigio!

Desde la singular óptica estratosférica de Madrid, el problema se ve, ¿qué quieren ustedes que les diga?, con más "oportunidades" para Cataluña que para Aragón. La ley del más fuerte. La palabra oportunidad huele a saldo y, en efecto, Madrid parece querer liquidar desde las alturas oficiales el trasvase a favor de Cataluña. Madrid —ya se sabe qué significa Madrid, dicho a secas— no ha sido muy neutral que digamos en el problema en cuestión. El Ministerio de Obras Públicas ha mostrado en más de una ocasión su posición, no voy a decir abiertamente catalanista, pero sí más "simpática" y comprensiva hacia los intereses de Cataluña que de Aragón. El señor Valdés González-Roldán, actual titular de la cartera, se acaba de lavar las manos y no precisamente en las aguas del disputado Ebro: "No es el Ministerio quien tiene que decir la última palabra, sino las Cortes...".

Feo, feo está el asunto. Hoy mismo, los periódicos de Madrid destacan —alguno en primera página— la noticia de que el Ayuntamiento zaragozano dimitirá si el trasvase se lleva a cabo. ¿Estaremos aún a tiempo de frenar este desatino, fruto de tantas presiones y pasiones? Ni siquiera un rayo de luz parece proyectar alguna esperanza en un hecho que, desde que se planteó, me atrevo a pensar que era ya consumado. ¿Conseguirá defender Aragón in extremis algo que es suyo y muy suyo? Esa es la cuestión. Pero mucho me temo que voy a tener que volver a releer en el Diccionario la segunda acepción de arramblar: "llevarse de un sitio todo lo que

NOTICIAS AL CIERRE

● **DISPOSICIONES OFICIALES**

Madrid (Logos). — El «Boletín Oficial del Estado», pueblicará mañana sábado, entre otras, las siguientes disposiciones: **Presidencia del Gobierno.** — Real decreto por el que se dispone la incorporación a la Organización sindical de la Federación sindical de Industriales elaborador de arroz de España. **Agricultura.** — Resolución por la que se dan normas sobre concurrencia de ganado porcino a concentraciones.

● **ESPAÑA Y LA NATO**

Bruselas (Efe). — El comunicado final de la reunión ministerial del Comité de planes de defensa de la NATO especifica textualmente que «el secretario de Defensa de los Estados Unidos hizo una exposición sobre el nuevo tratado bilateral de amistad y cooperación hispano-norteamericano». Donald Rumsfeld no quiso ser más explícito al ser preguntado sobre el tema en la conferencia de Prensa que convocó al final de la reunión. El secretario de Defensa norteamericano sólo aclaró que había informado a los aliados sobre la reciente visita del Rey de España a su país, confirmando al mismo tiempo el valor que los Estados Unidos conceden a la participación española en la defensa del Mundo Occidental.

● **POLICIAS MEJICANOS ABANDONAN EL CUERPO**

Méjico (Efe). — Irritados por los continuos ataques de los terroristas en la zona próxima a la ciudad de Méjico, 21 de los 26 oficiales de Tulpeciac han abandonado su profesión, declararon ayer los oficiales. Hasta ahora se eleva a 100 el número de policías de los municipios próximos a la ciudad de Méjico que han abandonado sus puestos de trabajo desde que se produjo el asesinato de seis policías en Ecatepec, el pasado 4 de Junio. Los policías abandonaron sus armas en el cuartel, así como municiones y uniformes, según ha declarado un portavoz del Ayuntamiento.

● **PEDIRAN LA RENUNCIA A BORDABERRY**

Montevideo (Efe). — Agotadas todas las negociaciones, las Fuerzas Armadas uruguayas solicitarán la renuncia al presidente Juan María Bordaberry, como única salida para poner fin a la dilatada crisis institucional que vive el país. Fuentes vinculadas al sector militar, indicaron este mediodía a «Efe» que en las próximas horas los comandantes en jefe entregarían para su firma un documento donde éste presente renuncia a su alto cargo. Inmediatamente después, las Fuerzas Armadas anunciarán esa medida y las futuras a adoptarse.

● **VAN THIEU FUE ESPIADO POR LA CIA**

Washington (Efe). — Según informa hoy el «Washington Post» citando manifestaciones de antiguos funcionarios de los servicios de Información, la CIA instaló micrófonos en el despacho del presidente de Vietnam del Sur, Nguyen Van Thieu, con lo que la Embajada norteamericana en Saigón, estaba informada de las decisiones que adoptaban los dirigentes vietnamitas. Las cintas con las conversaciones, según el periódico, eran distribuídas a un número muy reducido de responsables norteamericanos.

● **LA CONFERENCIA «HABITAT 76» ACABO MAL**

Vancouver (Canadá) (Efe). — La conferencia «Habitat 76», de las Naciones Unidas, concluyó con una división completa de sus participantes, cuando las naciones en vías de desarrollo, por intermedio de la delegación cubana, propusieron una condena de Israel, por la ocupación de las tierras adquiridas mediante la fuerza. Esta moción fue aprobada por gran mayoría a pesar de los intentos de última hora de los Estados Unidos, Gran Bretaña, Canadá, Francia, Alemania Occidental e Israel para evitar su aprobación y la ruptura. Antes de votarse hubo un largo intento de apaciguamiento por parte del presidente, el ministro canadiense de Asuntos Urbanos, Barney Danson. «Por amor de Dios», exclamó, «por nuestros hijos y las futuras generaciones, les ruego —y no ruego con frecuencia— que no nos salgamos de los cauces normales», pidió. La disputa fue considerada por los representantes norteamericanos y británicos como tema al margen de la conferencia, pero se hicieron grandes esfuerzos para colocarlos por sorpresa dentro del programa. Los árabes y otros países del Tercer Mundo consideran la ocupación de los territorios en Oriente Medio como una cuestión básica al referirse a los asentamientos humanos, que es tema capital de la conferencia. Poco después de la votación un cortocircuito que fue extinguido rápidamente, generó un conato de incendio y numerosas chispas cayeron sobre los delegados. La sala quedó a oscuras y las reuniones quedaron aplazadas en medio de una gran confusión.

● **TRATADO DE COOPERACION ENTRE INDIA Y LA URSS**

Moscú (Efe). — Ha sido firmada hoy en esta capital, por parte del secretario general del Partido Comunista soviético, Leónidas Breznef, y la primer ministro India, Indira Gandi, que se encuentra en este país en visita oficial, la declaración sobre desarrollo ulterior de amistad y cooperación entre la Unión Soviética y la República India. Con esto concluyeron las conversaciones oficiales entre los dos países, y que según la agencia «Tass» se celebraron en una atmósfera amistosa y cordial.

Hágase suscriptor de
Diario de Burgos
rellenando este boletín

D. .....
Población .....
Calle ..... N.º .....
Piso ....., Desea suscribirse a DIARIO DE BURGOS
a partir del día (1) ..... del mes de .....
de 1976 por un período de .....
(mes, trimestre, semestre o año).
(1) Las suscripciones comienzan el 1.º y 15 de cada mes.

PRECIOS DE SUSCRIPCION: Capital: 268 ptas. al mes. Fuera de la capital: Trimestral, 800 ptas.; Semestral, 1.600 ptas.; Anual, 3.200 ptas.

NOTA.—Las suscripciones de fuera de la capital se harán por un período de tres meses como mínimo.

COCHE ELECTRICO CON BATERIAS NORMALES

En la Exposición Eléctrica Internacional que se celebra en Birmingham se ha exhibido por vez primera este coche eléctrico de cuatro plazas y descapotable —su nombre es "Rickshaw"— que funciona a base de baterías corrientes y alcanza una velocidad de 48 kilómetros por hora con una autonomía de 80 kilómetros.

M.E.C.D. 2017