Diario de Burgos

FUNDADO EN 1891

Domingo, 18 de Enero de 1976 — Precio del ejemplar: 12 pesetas

BURGOS HISTORIA Y ARTE

Mientras la batalla, una de las terribles batallas que dejaron a montones de moros tendidos sobre nuestro suelo, se quedó escrita en el mural que los pinceles de Velo Zanetti dejaron sobre la Diputación, allá en la umbría acogedora de la Cartuja sigue el detalle de uno de los sepulcros diciendo cómo la Virgen amamantaba al Niño. Es una forma (son dos formas) de decir de nuestra Historia y de nuestro Arte, bien conjugados ambos, que tal es la verdad.

(Fotos Fede)

M.E.C.D. 2017

HACIA EL EMBRION DE LA COMUNIDAD PERFECTA

Por Alfonso SALGADO

La noticia ya está por ahí. Se dio en el periódico y, poco antes de meternos a consideraciones, una voz joven nos llamó por teléfono para enterarse por el proyecto. Es el que dirige (que quiere realizar o coordinar) un joven ingeniero, economista, alumno del Curso Master de Dirección de Empresas y qué sé yo cuántas cosas más, ayudado por un hombre que quiere gastarse el dinero en hacer una sociedad más humana. Se necesita un terreno no inferior a 3.000 hectáreas, hombres decididos a realizarse humanamente y todo eso que ya saben ustedes.

Posiblemente, el proyecto cuaje y tengamos que volver con más noticias y con más comentarios. Ya se verá y Dios diga que sí, que las cosas sigan el camino de que esta Diputación (que si las cosas no cambian, tendrá desde hoy una nueva andadura por este terreno áspero y tirando a desértico que se llama nuestra provincia) o quien sea y pueda, vean las cosas y las faciliten. Ya diremos que volveremos sobre el tema, si es que se nos requiere. Ahora vamos por otro lado.

Pero, ¿es posible que la personalidad se desarrolle en tierras abandonadas, donde los antiguos habitantes se marcharon y donde el clima y todo lo demás habla de inhospitalidad? Pues mire: cada uno puede pensar lo que quiera que para eso es libre, pero el destino de la Humanidad está en que haya muchas comunidades de ésas, mínimas y con calor familiar, con las vistas puestas en cada uno de sus miembros, o la locura para todos, la esclavitud urbana para todos y cosas peores, que las hay, no le quepa a nadie duda.

Comunidades pequeñas decididas a vivir más que a otra cosa, que es el principio de eso más alto que se llama convivencia. Comunidades que piensen, antes que en los dividendos que atosigan y ponen en el disparadero a las grandes ciudades, en el bien de los demás, sin despreciar el propio. ¿Hay que llamar a esto kizbutz, koljós o lucero del alba? Ni lo sé ni me importa. Ni siquiera estoy seguro de la ortografía de esos palabrones metidos en el léxico de la sociopolítica. A estas horas, el que se asuste de conceptos de esta clase, o está en las nubes o está en sitios peores.

Alguno, a la idea la ha definido como utopía. Desde luego es cierto porque vistas las cosas desde la psicopatía que meten las avenidas de las nuevas ciudades, la primera utopía es el sentido común, el mismo que dice que el hombre es primero hombre y luego lo que venga y que tal condición no puede darse en la servidumbre (cierta y aterradora) a la que vamos con un campo desierto, unas ciudades mastodónticas y un ser humano obligado a ser masa que es lo mismo que ser el muñeco de quien maneje las grandes máquinas de fabricar ideas.

El hombre, de alguna manera —ojo al significado de hombre, que últimamente anda un poco desvirtuado— terminará un día por refugiarse en esas pequeñas comunidades, en una de estas colectividades que ahora se preconizan en Burgos y allá, tras un sincero reencuentro consigo mismo, irá a la edificación del Mundo correcto. Lo que ya está haciendo más falta de lo que la mayoría creemos.

Por otro lado, dos ideas: ¿nos estamos quedando o no sin provincia? Pues, ¿a qué esperamos para apoyar ideas como ésta y a arrimar el hombro para que proliferen? Materia humana, de seguro, no ha de faltar.

Otra: ¿tenemos o no tenemos conciencia de comunidad que ha de seguir sabiendo hacer Historia? Pues, ¿a qué esperamos para que los mejores de nuestros hombres se refugien en la meditación del trabajo, del aire limpio (y frío), de Dios por medio y todo lo demás? Es una pregunta, nada más que una pregunta.

—Oiga, pero ¿esta idea no suena a comunista?

—Lo mismo que las campanas pueden sonar a zafarrancho de combate, cuando su obligación es tocar a misa.

Es una idea que tiene que ser apoyada por todos, empezando por nuestros rectores. Es opinión nuestra, claro. Y a lo mejor de alguien más. ¿No le digo que hace unos momentos una voz joven se dejó caer con la pregunta de por dónde andaba la información?

El campo, el nuestro y el de todos, ha sido el gran venero de hombres de verdad, de los que pusieron al Mundo a punto de civilización. ¿Está de acuerdo? El Mundo, el que tenemos, está pringoso de un montón de cosas. ¿Está de acuerdo en que la solución se encuentra en que unos cuantos —las grandes empresas siempre fueron obra de minorías— vuelvan a meditar junto a las fuentes que hicieron posible lo que se hizo? Pues apoye la idea y pida que la apoyen los que tienen poder en las manos. Comunidades con todo lo bueno que hizo la Humanidad y desprovistas de lo malo que también ha hecho, deben ser, pienso, como una bendición que será imitada en seguida. No es profecía. Es deducción porque nadie quiere llegar a pensar, de una vez por todas, que todo lo que podemos esperar es seguir volviéndonos más locos o haciendo más concreta la Tierra como jaula de esclavos.

—Y después de todo lo que ha dicho, ¿a que no es usted uno de los que se embarca en la creación de esa comunidad?

—No esté usted tan seguro.

(Foto Fede)

M.E.C.D. 2017

Diario de Burgos

FUNDADO en 1891

DOMINGO, 18 DE ENERO DE 1976
PRECIO DEL EJEMPLAR
DOCE PESETAS
AÑO LXXXVI. — N.º 26.177
DEP. LEGAL: BU-5-1958

EMPRESA EDITORA:
DIARIO DE BURGOS, S. A.
DIRECTOR:
ESTEBAN SAEZ ALVARADO

REDACCION, ADMINISTRACION Y TALLERES:
SAN PEDRO DE CARDEÑA, 34
DELEGACION ADMINISTRACION. VITORIA, 13
TELFS. { REDACCION: 201280
ADMINISTRACION: 207148-49
DELEGACION. ADMON.: 202852

APARTADO DE CORREOS N.º 46

S. M. el Rey solicita el dictamen preceptivo sobre la petición de prórroga de la actual legislatura

Entrevista de siete horas entre Fraga y su colega francés Poniatowski, en Niza

Madrid (Cifra). - Su Majestad el Rey ha recibido hoy, en el palacio de La Zarzuela, a los ministros de Educación y Ciencia, Industria y Trabajo, señores Robles Piquer, Pérez de Bricio y Solís Ruiz, respectivamente.

PIDE DICTAMEN PRECEPTIVO

Madrid (Cifra). — Ayer, viernes, el presidente del Gobierno elevó a la consideración de S. M. el Rey el acuerdo adoptado por el Consejo de ministros instando la prórroga por un año de la actual legislatura de las Cortes Españoles.

En el día de hoy, S. M. el Rey se ha dirigido al presidente del Consejo del Reino a fin de que este alto organismo emita el dictamen preceptivo.

ENCUENTRO
FRAGA - PONIATOWSKI

París (Efe). — El vicepresidente del Gobierno para Asuntos del Interior y ministro de la Gobernación español, don Manuel Fraga Iribarne, se ha entrevistado en el día de hoy, sábado, día 17, con el ministro de Esta-

(Pasa a la página 14)

MEDIANTE MANIOBRAS, SAJAROV VA A SER EXPULSADO DE MOSCU

Su esposa teme ahora que lo apresen

Separándose de su mujer e hijo un compositor soviético pide asilo en Austria

Moscú (Efe). — El disidente soviético Andrei Sajarov, ganador del premio Nobel de la paz 1975, declaró hoy a los corresponsales occidentales que tiene cancelada su inscripción en el censo de Moscú, y que según las leyes soviéticas sólo se puede quedar tres días en Moscú. Su esposa expresó el temor de que pueda ser arrestado.

Sajarov explicó que el problema comenzó cuando quiso trasladarse del apartamento de su suegra al de su mujer, Yelena, en los suburbios del Sur de Moscú, por lo que se borró del censo del apartamento de su madre política, pero cuando quiso inscribirse en el de su mujer, le rechazaron los residentes de la nueva cooperativa de viviendas. Después intentó inscribirse de nuevo en el censo de la vivienda anterior, pero le han formulado objección sus primeros vecinos.

UN COMPOSITOR PIDE ASILO POLITICO EN VIENA

Viena (Efe).— El compositor y director de orquesta, Oganduran, de 53 años, solicitó hoy asilo político a las autoridades austriacas de Viena y renunció a regresar a la "URSS", según se informó oficialmente.

Su esposa e hijo continúan en la "URSS", por lo que está ahora gestionando su salida del país aunque, según manifestó, tiene muy pocas esperanzas de conseguirlo.

LUCHA EN ANGOLA

Gago Coutinho (Angola). — El coronel Samuel Chiwale, jefe de UNITA (Unión Nacional por la Independencia Total de Angola), a la cabeza de sus tropas, sonríe en esta pequeña localidad, conquistada. (Telefoto Cifra Gráfica-UPI)

Patricia Hearst, ante los Tribunales

Redwood City (California). — Acompañada por agentes federales. Patricia Hearst (izquierda), abandona la cárcel del Condado de San Mateo, para trasladarse a un Tribunal Federal de San Francisco, donde debe proseguirse la vista de su causa, iniciada el pasado día 14, a petición de sus abogados, quienes señalan que un psiquiatra del Gobierno elegido para interrogarla, no está debidamente capacitado. Se acusa a Patricia Hearst de haber robado un Banco de San Francisco como miembro del Ejército Simbiótico de Liberación, que la había secuestrado con anterioridad. — (Telefoto Cifra Gráfica-UPI)

OFERTA DE COOPERACION ESPAÑOLA AL PERU «EN TODOS LOS TERRENOS»

El C.O.S. norteamericano defiende a la agencia «Efe» en el asunto de la CIA

Lima (Efe). — España propuso hoy al Perú una amplia cooperación en todos los terrenos teniendo por único Norte el interés actual y la amistad fraternal entre los dos pueblos».

Fue el embajador español acreditado ante el Gobierno peruano, José María Moro, quien hizo el ofrecimiento al hablar en la sesión solemne que se realizó al mediodía en el palacio municipal, con motivo de la conmemoración del 441 aniversario de la fundación de Lima.

Previamente, el Cardenal Juan Landázuri Ricketts, Primado del Perú, había celebrado una solemne misa en la capilla Pizarro de la Basílica Catedral, y luego tuvo lugar la ceremonia de colocación de ofrendas florales ante el monumento del fundador de Lima, el conquistador español Francisco Pizarro, en la plazuela que lleva su nombre, frente al palacio de Gobierno.

En la sesión de la municipalidad, que presidió el alcalde de Lima, general Arturo Cavero Calixto, el embajador español destacó la presencia de un «Rey joven..., atento a las inquietudes de nuestro tiempo, en la restaurada Monarquía española» y aseguró que la España «de esta hora» no sólo comprende la dimensión de los problemas peruanos actuales, sino que está dispuesta a ayudar a resolverlos, aspirando «no tanto a ser recordada por lo que nos unió en el pasado, como a ser valorada por lo que juntos podamos hacer en el futuro».

«EFE» Y LA C.I.A.

Washington (Efe). — En una carta dirigida al senador Frank Church, el Comité para una Sociedad Abierta (COS) dijo que la Agencia «Efe» está informando «consistentemente» a Iberoamérica.

El «COS» rechaza en la carta una información aparecida en el informa de supuestos vínculos de la CIA con la agencia en Chile en 1970.

«Es evidente que la opinión latinoamericana no sabría tanto de las actividades secretas de la CIA en el hemisferio, incluyendo a Chile, si no fuera por el servicio informativo de la Efe», agrega el «COS».

El comité ha dirigido una carta al senador Church en su calidad de presidente de un Comité del Senado que está investigando las actividades presuntamente ilegales de la CIA.

(Pasa a la página 14)

Guardia civil muerto en Beasain al retirar una bandera separatista

Importante y certero artículo de "Le Figaro" de París sobre la actualidad política española

Los principales partidos portugueses opuestos a la política de las F. A.

(INFORMACION EN PAGINAS INTERIORES)

¿Referéndum en primavera para reforma constitucional?

Esto y otras cosas son anunciadas como probables por «El Ideal Gallego»

La Coruña (Logos).— «En Mayo o Junio, probable referéndum para la reforma constitucional», indica hoy «El Ideal Gallego», de La Coruña. Dice, también, que las actuales Cortes se convertirán en una especie de Senado y que se crearía una segunda Cámara, totalmente elegida por sufragio universal.

Añade también el periódico gallego que en el plazo de dos meses serían reglamentados los derechos de reunión y termina apuntando que no habrá cambios de

M.E.C.D. 2017

POSTAL

CAMINO DE LERMA

EL oficio este de escribir tiene su cruz, no vaya a creerse. Por ahí anda un amigo (no lo conocemos, pero se llama Juan Carlos y le aconsejamos que se ponga en contacto personal con el autor) que nos decía en carta si esto de escribir trae cuenta. Decíamos: esto de escribir —al menos, esto de escribir todos los días, quieras que no— tiene el inconveniente, entre otros, de que las cosas le pueden coger a uno a desmano y hablar de las cuatro témporas, cuando lo que procede es hablar de la velocidad.

Véase el caso: uno se va a Lerma hoy. ¿Qué tema? Pues Lerma, claro. No tiene otro ni le entran ganas de comentar lo más inmediato que vio, oyó y todo lo demás. ¿Para qué? Pero Lerma, que va a cogernos a desmano, según estamos en ella tendríamos que escribir nuestro artículo, en villa que hace grandeza, casi altisonancia dentro de la magnificencia de sus paredes. Nos coge a desmano, porque hay que pechar con el madrugón, darle gusto al coche y hablar de lo que allí veamos, que ya será para otra ocasión.

Es, sepa usted, la emoción de meterse, por primera vez en este año bisiesto, por las veredas y cosas de la provincia. Tiene su emoción: suena a invierno el río y en alguna parte, la comunidad provincial dormita en el alma porque es eso: invierno. Adentrarse por la provincia en esta época tiene más encanto del que algunos suponen y, claro, si ello supone entrar en lo mejor de nuestro Arte —tal el caso de hoy—, mejor que mejor.

En Lerma, a la que se va a gusto y se vuelve con nostalgia, siempre hay ocasión de encontrar algo nuevo, por más que por allá suene todo a antiguo, que no a viejo, oiga usted. Antiguo es palabra de galán maduro y lo otro, no. Lo otro está reñido con las cafeterías con el comercio que quiere y puede, con la industria que ya llegará (por narices, compadre, que para eso estamos), con carretera bulliciosa y niña veinteañera que en nada envidia al Espolón y sus paseantes femeninos de cualquier turno.

Nos vamos a la provincia. Ya le vendremos contando. Mientras, como un milagro en sentido negativo, la ciudad se nos va a quedar atrás lleno de unos ruidos extraños que terminaron por hacer que nos preguntáramos dónde puñetas está de verdad el pueblo, ese mismo que amamos tanto, que creíamos conocer tanto y que unos pocos quieran falsificarnos tanto, metérnoslo como moneda que, no ya de curso legal sino de ningún curso, con la que no se puede comprar ni vender, ni regalar, ni nada de nada. Moneda en el sentido que aquí se da a la palabra.

Vamos a respirar junto a ermitas, conventos, vegas, arte, arboleda y hombres que siguen en lo que siempre fue (y seguirá siendo) lo suyo. A decir lo que veamos y a volver a la capital en busca de nuestro paseo entrañable, de nuestro pueblo de siempre y de todo lo demás. Ya seremos más explícitos, si es que la cosa se tercia.

BURGENSE

QUISICOSAS

Preocupa la sequía invernal.

Dura aparece la tierra y harto lo sabe el labrador que, sin embargo confía en la providente mano del Todopoderoso y en la sabiduría de sus misteriosas reglas por las que se gobierna la Naturaleza, desconcertante, a veces, para que la autosuficiencia del hombre torne a la humildad de sus orígenes.

Preocupa la sequía, pero el labrador es consciente de que los meses de Abril y Mayo siempre son la llave que abre —o cierra— la puerta de la cosecha.

Esperanza y... a sacar al Santo, de rogativas.

●

El Ayuntamiento ha dado un plazo de diez días a cinco propietarios de cuadras ubicadas en la zona terminal de la carretera de Arcos a fin de que procedan a desatascar y limpiar el colector obstruído por vertidos ilegales.

De no atender al serio apercibimiento municipal se procederá a decretar la clausura de tales cuadras, sin perjuicio de las sanciones a que hubiere lugar.

Grave debe ser el problema puesto que los malos olores de los atascos pecuarios llegan hasta el casco urbano e infestan a todos.

Energía.

Sin contemplaciones.

●

Grata no, magnífica noticia la que indica haber sido adjudicadas las obras de construcción de un Instituto de Bachillerato para más de un millar de alumnos, entre Gamonal y Capiscol.

El Ministerio de Educación y Ciencia ha hecho bien en apresurar la adjudicación de unas obras que llevan en sí mismas el germen de suma urgencia.

A ver si la contrata que, por cierto es la misma que construyó el Hospital de la Cruz Roja, toma las obras con verdadera furia. y en el próximo curso —aunque sea mucho pedir— se asiste a la puesta en marcha del nuevo Instituto primero de Unificado y Polivalente que se construye en Burgos ciudad.

La rebaja de esta subasta ha sido superior a los ocho millones.

Que las obras a acometer no vayan en detrimento del Centro. Por más de 33 millones en obra civil, Burgos tendrá un nuevo vivero educacional.

Que falta hace.

●

El hecho de que se haya producido la interinidad en la Alcaldía —como consecuencia del cese, por mandato oficial, del titular señor Muñoz Avila que acude a la reelección en libre competencia con la señorita Yagüe y el concejal señor Carcedo— no debe ser óbice para que todos los servicios municipales funcionen con dinamismo y se superen en el cumplimiento del deber.

Por lo pronto el alcalde interino señor Rico Pardo, ha dado a la Policía municipal un ejemplo de... realismo y de humildad

A ver si, entre todos, la ciudad prosigue ilusionada y de verdad el camino hacia un porvenir mejor y más floreciente, en el trabajo bien hecho de cada día.

Que no sólo de pan vive el hombre...

●

Dicen —y es verdad— que no hay mal que por bien no venga, y los vecinos de Pancorbo lo entienden a las mil maravillas al ver que sus gestiones no han sido infructuosas.

Las direcciones generales de Carreteras y del Patrimonio Artístico y Cultural se han puesto de acuerdo—conforme publicó el viernes nuestro periódico— y la modificación parcial del trazado de la autopista Burgos-Málzaga, significa que la pintoresca e histórica villa —famosa por su incomparable desfiladero— nada tiene que temer. Todo lo contrario

La contrata adjudicataria de las obras colaborará en mejorar el aspecto estético de Pancorbo.

Las nuevas generaciones técnicas y profesionales demuestran sensibilidad a la europea.

●

La otra tarde una señora fue atropellada por un coche en la calle de la Trinidad.

Leyendo la noticia del suceso el lector tiene que experimentar una sensación de enorme congoja. «Se supone que la señora fue atropellada por un vehículo sin que su conductor se diera cuenta o bien que éste se dio a la fuga después del accidente...».

El accidente ocurrió en pleno día y en una calle céntrica. Hubo personas pero no pudieron certificar dato alguno.

Da la impresión de que esta moderna «selva de asfalto» ha perdido y triste es comprobarlo a un nivel tan local como Burgos— el sentido de la solidaridad.

La señora está gravemente herida y en una clínica.

¿Quién fue el autor del atropello ..?

Enigma... en una ciudad que crece y lo que gana en extensión vecinal pierde en intimidad ..vecinal

Martinillos

PRECIOS ESPECIALES

ULTIMOS DIAS

RETALES

TEJIDOS SELECTOS

JOSE MARIA

Exposición: ESPOLON, 10

VENTAS: PLAZA DE VEGA, 11

SE VENDE FINCA

De 12.000 metros cuadrados. 3 Kms. de Burgos.

Pabellones 500 metros cuadrados, vaquería equipada para 36 cabezas; chalet 60 metros cuadrados.

LIBRE A PARTIR 1.º JULIO

4.000.000 PESETAS. FACILIDADES.

Informes: TELEFONO 206522

LA OBRA CULTURAL DE LA

CAJA DE AHORROS

DEL

CIRCULO CATOLICO

Organiza en la capital un Cursillo de enseñanzas teórico-prácticas para jóvenes de ambos sexos que deseen perfeccionarse en materias propias de

OFICINAS, BANCOS Y CAJAS DE AHORRO

Este Cursillo exige, con una amplia cultura general, conocimientos previos de Contabilidad, Matemática Comercial y Mecanografía.

INFORMES:

En las Oficinas de la Caja de Ahorros del Círculo en la capital, todos los días laborables durante las horas de oficina.

MATRICULA:

En el Negociado de Secretaría de las Oficinas Centrales, calle Miranda número 5, primer piso. HASTA EL PROXIMO DIA 24.

MUEBLES VITORIA - MOBEL

MUEBLES Y DETALLES PARA SU FUTURO HOGAR

ELEGANTES * PRACTICOS * UTILES

GRANDES FACILIDADES DE PAGO

VITORIA, 165 TELEFONO 22 39 77 - BURGOS

COMPRO FINCA

en CARDEÑADIJO

o CARDEÑAJIMENO

o alrededores.

No importa dimensiones. Preferible con casa.

Ofertas por escrito:

Sr. Vallejo. San Lesmes, 18

BURGOS

COMPRO TERRENO EDIFICABLE

Preferentemente dentro del casco urbano.

J. LOPEZ

Teléfono 204653

TELEVISION ESPAÑOLA

DOMINGO

10,31 El día del Señor
11,15 Concierto
11,45 Gente joven
12,30 Sobre el terreno
14,10 Crónica de siete días
15,00 Noticias del domingo
15,15 La casa de la pradera
16,15 La banda del Mirliton
16,45 Patinaje artístico
17,30 Abrete Sésamo
18,00 El mundo de la TV.
18,30 ¿Dónde está mi esposo?
20,00 Fútbol: Betis - Real Sociedad
22,00 Noticias del domingo
22,15 Estrenos TV. Hoy: Amy Prentiss
23,45 Despedida y cierre

U. H. F.

18,30 Carta de ajuste
19,01 Disneylandia
20,00 Las calles de S. Francisco
21,00 Noticias
21,05 La clave
23,30 Ultima imagen

LUNES

13,45 Carta de ajuste
14,00 Programa regional simultáneo
14,30 Aquí, ahora
15,00 Telediario
15,30 Revistero
16,00 Novela
18,31 Avance informativo
18,35 Un globo, dos globos, tres globos
20,00 Revista de toros
20,30 Estudio estadio
21,00 Telediario
21,30 Deseo bajo los olmos
23,25 Ultimas noticias
23,30 Reflexión
23,35 Despedida y cierre

U. H. F.

20,00 Presentación y avances
20,01 Hawai 5-0
21,00 Jazz vivo
21,30 Noticias
22,00 Cultural 2
22,30 Pequeño álbum de la zarzuela.
23,00 Página del lunes
23,30 Ultima imagen

Emerson

El televisor del futuro

COMERCIAL VELO MOTO

VENDO LOCAL

En Avda. Reyes Católicos. Informes: Avda. del Vena número 9. Entreplanta dcha.

NUESTROS COLABORADORES

EL PRECIO DE UNA COPLA

Por Domingo Manfredi CANO

ESTOS últimos días, ha publicado la Prensa unos datos sobre las cantidades que determinados artistas españoles tienen como tarifa para sus actuaciones. Los pobres escritores nos sentimos tan minimizados que hacemos como que no nos enteramos. Cuarenta o cincuenta mil duros en una noche, es como una pesadilla en la que, como a veces soñamos, pasa junto a nosotros un torrente de monedas de oro. Pero como quien no se consuela es porque no quiere, sin ánimo de molestar a nadie, pero con la secreta esperanza de que los vanidosos se den cuenta de que a todo hay quien gane, traigo en mi ayuda a un andaluz de primera categoría, que se llamó Ben Al-Qutiya, cordobés por más señas, autor del «Iftitah al-Andalus», algo así como una historia popular de su tiempo y de su gente.

En pocas palabras, esta es la historia concreta que me interesa recordar ahora. Todos ustedes han oído hablar, y saben quien fue, de aquel «flamenco» llamado Ziryab, que huído de donde estorbaba y corría peligro, apareció en la Córdoba musulmana de Abd al-Rahman, hijo de Al-Hakam, recibiendo del monarca toda clase de atenciones y hasta de honores. Menos mal que, al revés de lo que dicen de otros, entonces y ahora, los historiadores contemporáneos afirmaron siempre que Ziryab merecía tales distinciones «por su cultura, instrucción y superior pericia en el arte que cultivaba». No de todos los beneficiados por la buena fortuna podríamos decir lo mismo.

Lo cierto es que Abd-al-Rahman organizó un día una «fiesta», como se dice ahora entre los flamencos. Naturalmente, principal figura de ella fue Ziryab. No podía faltar, como no faltaría «Fosforito» y otros como él en la Córdoba flamenca de nuestro tiempo. El monarca, supremo poncio en la Córdoba califal, mandó que le pagaran al artista treinta mil dinares. Había cantado una copla que había llegado al alma del rey. Pero aquellos reyes no tenían tanto poder como la gente cree, y los tesoreros reales se resistieron a pagar semejante dinero a quién sólo había hecho algo que debería hacerse gratis: cantar para el gran dueño y señor de Córdoba.

Oído el informe de los tesoreros reales: «Nosotros, aunque se nos llame tesoreros del Emir, cuya vida guarde Dios, somos tesoreros de los musulmanes y percibimos los tributos, no, ¡pardiez!, para dilapidarlos, sino para gastarlos en aquello que sea de utilidad; por tanto, no hay nadie entre nosotros que guste de ver en su hoja, el día del juicio, el haber tomado treinta mil dinares de los musulmanes y haberlos entregado a un cantante por una copla. El Emir lo tendrá que pagar de su propio peculio... «Por supuesto, a Ziryab la pareció esto una desobediencia manifiesta, y por su gusto habría habido sus más y sus menos, acaso horca o cabezas cortadas.

Pero los cordobeses, como desde siempre supieron perder sin inmutarse. El Emir, Abd al-Rahman, ¡ahí es nada!, exclamó con la paciencia elocuente de lo genios: «Pues a mí me parece muy bien; les nombraré ministros por eso mismo; porque tienen muchísima razón para decirlo». La historia acaba bien: «Inmediatamente hizo pagar a Ziryab de su bolsillo particular». ¿Qué les parece a ustedes? ¿Cuarenta, cincuenta, sesenta mil duros por unas cuantas canciones a medianoche? ¿No estaremos acabando con la paciencia de los «tesoreros del Emir», en este caso, del pueblo que paga? He contado muchas veces que, por razones de edad, he conocido a evolución del flamenco, tomado aquí a título de ejemplo Muchos de aquellos que en su juventud se conformaron, en las madrugadas, casi ¡siempre amargas, después de una noche entera de «fiesta», con treinta duros, no suben hoy a un escenario por menos de seis, siete o diez mil duros. ¡Bendita sea la hora en que han llegado a esas cifras, pero ¡ojo! con los «tesoreros del Emir»¡ La breva puede madurar tanto que se caiga de la higuera, y se «espachurre» en el suelo de la huerta.

¿Aún no eres donante de sangre? No pierdas la ocasión de salvar la vida de tu prójimo

Nada puede sustituir a la sangre ¿A qué esperas para donar la tuya?

El problema de hambre no radica en la escasez de recursos naturales sino en la ausencia de sensibilidad y de corazón para descubrir y socorrer las necesidades ajenas Piensa en los otros: no los compadezcas ayúdales a salir de su miseria

LA GUERRA CIVIL EN EL LIBANO

Beirut. — Elementos musulmanos atraviesan una calle del centro de la capital, en tanto que prosiguen los incendios (véase el humo al fondo). Los cristianos, por otra tarde, capturaron Dbayeh, un campamento de refugiados palestinos, a 16 kilómetros al Norte de Beirut. Palestinos y elementos izquierdistas han sitiado la localidad cristiana de Damour, a 40 kilómetros de Beirut. — (Telefoto CIFRA GRAFICA-UPI).

PULSO ECONOMICO

MAS CAPITAL, MENOS CREDITOS

Por Luis Ingnacio PARADA

A menudo se ha criticado la escasa capacidad de generar beneficios reales en la industria y se ha querido buscar la causa en el insuficiente nivel de autofinanciación que la empresa española presenta con respecto al conjunto de sus inversiones. Sería preciso pensar, sin embargo, muy seriamente, si no ocurre el revés, que es en el coste del endeudamiento exterior, fundamentalmente bancario, —aparte de en las limitaciones de capacidad productiva, tecnológica y de mercado— donde esté el origen de la dificultad de las empresas para generar más beneficios con que afrontar su autofinanciación.

Por eso ha sido un auténtico acontecimiento en el mundo financiero la reciente decisión del una de las empresas punteras del sector papelero, de duplicar su capital social. «Creemos obligado conseguir —ha dicho su presidente en la Junta general extraordinaria que acordó la ampliación— una estructura financiera, similar a la que tienen las empresas más sanas y dinámicas del sector en la Europa comunitaria. Una estructura menos dependiente de la financiación externa, que las españolas, una estructura que nos coloque al abrigo de los efectos de la política coyuntural que el Gobierno y las autoridades monetarias estimen deban adoptar en cada momento.

UNA EMPRESA ROMPE EL FUEGO

La operación se ha hecho en busca de una estructura financiera con más peso de los recursos propios y menor dependencia de los externos. Como la distribución parcial de la cuenta de regularización, es una compensación que la ley otorga al esfuerzo inversor, al sacrificio que supone la contribución de los accionistas, para capitalizar mejor las empresas y garantizar la permanencia y aumento de los puestos de trabajo, la ampliación de capital. Se ha acordado en la proporción de una acción nueva por cada acción antigua, con desembolso efectivo del 70 por ciento a los plazos, aplicándose, además, una parte de la cantidad correspondiente de la cuenta de regularización para imputarla al 30 por ciento restante De esta forma Sarrió» Compañía Papelera de Leiza rompe el fuego de una serie de acciones que el mundo empresarial español habrá de ir adoptando sin demoras

Como es sabido uno de los problemas básicos y permanentes de la estructura financiera empresarial del país, consiste en que el capital circulante de las sociedades procede casi en su totalidad, del crédito o, cuando menos del juego de vencimientos entre efectos a cobrar y a pagar. Es más, en no pocos planteamientos empresariales, una buena parte del inmovilizado de la Sociedad se ha consolidado sobre créditos bancarios a corto plazo, en lugar de sobre emisión de obligaciones, préstamos hipotecarios, ampliaciones de capital u otros recursos de financiación a más largo plazo.

Esta situación de origen puede provocar en muchas empresas un verdadero extrangulamiento financiero, no ya en las situaciones críticas de «ralentización» del crédito, sino incluso en situaciones normales de producción y ventas. Por ello, como una auténtica espada de Damocles, esta servidumbre financiera, esta dependencia inevitable del exígeno crediticio, no sólo coarta el desenvolvimiento normal de la actividad productiva y comercial de muchas empresas, sino que yugula viables posibilidades de espansión y condiciona, lamentablemente, el futuro de muchas empresas, a las disponibilidades crediticias del sistema, que no siempre pueden aumentar, por problemas coyunturales, al ritmo que la expansión empresarial demanda.

UNA SANA ESTRUCTURA FINANCIERA

Es necesario, por supuesto, potenciar al máximo el crédito a medio y largo plazo y posibilitar el acceso de las empresas viables a unas fuentes de financiación que permitan una expansión sostenida, sin los riesgos de una contención monetaria. Pero hace falta también, por parte de las empresas, una más previsora dotación de reservas, unas amortizaciones más ortodoxas y, sobre todo, una autofinanciación, capaz de aplazar ganancias inmediatas por beneficios futuros consolidados. Por encima de todo, sin embargo, los enmpresarios esspañoles han de tomar conciencia de que la autofinanciación y la sólida proporción entre el capital y el crédito, constituyen los pilares más sólidos sobre los que basar sus posibilidades de expansión

Sólo con el perfeccionamiento de las estructuras financieras como paso previó a unas reformas dimensionales, las empresas españolas estarán en condiciones de aceptar el reto competitivo de Europa, como ha dicho el propio Lorenzo Marco Sarrió, hace unos días a los periódicos económicos, «los recursos que se obtengan a través de las ampliaciones de capital, serán rentables por sí mismos, simplemente reduciendo, en la misma media, el uso de los recursos ajenos

3 REPRESENTANTES

PARA VENTA DE PRODUCTOS DE GRAN CONSUMO

SE REQUIERE:
—Servicio militar cumplido
—Cultura a nivel de bachiller
—Buena presencia.
—Vehículo propio.

SE OFRECE:
—400.000 pesetas anuales a base de fijo más incentivos.
—Primera línea de productos.
—Posibilidad de promoción.

Interesados, llamar para entrevista al teléfono 4461540 de Bilbao.
LENDAN IBERICA

SE NECESITAN VAQUEROS

conocedores del ordeño automático para explotación ganadera en la provincia de Burgos. Interesados, dirigirse a Apartado 14.707 MADRID
(B. 17.090)

Dr. J. A. Ledo Pozueta

Trastornos circulatorios periféricos. — Cirugía vascular. San Ildefonso, 8, 2º — Teléfono 237974, VALLADOLID

SE NECESITA CHICA

Para Barcelona. Buen sueldo. Llamar de 1 a 4 y de 7 a 9. Teléfono 224352

PERFUMERIA ridruejo

AVDA. DEL CID, 40 Telefono 22 97 67

Se complace en comunicar a su distinguida clientela que durante los días 19 al 24 de Enero, ambos inclusive, se encuentra a su disposición una señorita estheticiénne de cosmética.

LANCOME

M.E.C.D. 2017

información RELIGIOSA

SANTORAL

SANTOS DE HOY

Segundo domingo después de la Epifanía. Ss. Librada, Faustina, y Margarita, vgs.; Atenógenes, Cirilo, Sulpicio, Venerando, obs.; Moisés y Ammonio, mrs.

Misa: del domingo

SANTOS DE MAÑANA

Ss. Canuto, Rey; Mario, Marta, Andifaz, Cosconio, Zenón y Melanipo, Abaco, Pablo, Geroncio, Jenaro, Ponciano, Tecla y Susana, mrs.; Severiano, Vulstán, Enrique, Remigio, obs.; Abundancia, vg.; Minasio, abad.

Misa: de feria.

CULTOS

SANTA AGUEDA.— Fiesta anual de la Cofradía de San Sebastián y Nuestra Sra. de la Salud. Hoy, a las doce misa solemne, en la que predicará D. Pedro López Ruiz. Mañana, misa a las siete y media de la tarde, por los hermanos difuntos, dándose a venerar la reliquia.

CARMEN. — Hoy, cultos mensuales en honor de la Virgen del Carmen. A las 7,10 de la tarde, rosario, acto de consagración a la Virgen del Carmen, santa misa con homilía y canto de la Salve.

RETIRO ESPIRITUAL PARA SEÑORITAS

Organizado por «Soltería Cristiana», se celebrará D. m., el martes a las 8 de la tarde en la capilla de las RR. MM. Reparadoras, dirigido por el R. P. Juan Fernández, rector del Seminario de S. Jerónimo.

Evangelio del día

Entonces fueron y vieron donde vivía y se quedaron con él aquel día. San Juan, I - 34

En aquel tiempo, estaba Juan con dos de sus discípulos y fijándose en Jesús que pasaba, dijo: Este es el cordero de Dios. Los dos discípulos oyeron sus palabras y siguieron a Jesús. Jesús se volvió y al ver que le seguían, les preguntó: ¿Qué buscáis? Ellos le contestaron: Rabí —que significa Maestro— ¿dónde vives? El les dijo: Venid y lo veréis. Entonces fueron, vieron donde vivía y se quedaron con El aquel día; serían las cuatro de la tarde. Andrés, hermano de Simón Pedro, era uno de los dos que oyeron a Juan y siguieron a Jesús; encontró primero a su hermano Simón y le dijo: —Hemos encontrado al Mesías —que significa Cristo—. Y le llevó a Jesús. Jesús se le quedó mirando y le dijo: Tú eres Simón el hijo de Juan; tú te llamarás Cefas, que significa Pedro.

EL LLAMAMIENTO DE LOS PRIMEROS APOSTOLES

Decíamos el pasado domingo que Cristo iba a empezar su vida pública y a predicar aquella divina doctrina que iba a trasformar al Mundo y para ello se decidió a llamar a aquellos que habían de ser sus continuadores después que El dejara al Mundo para volver al Padre.

Por eso hoy las lecturas bíblicas de este día nos hablan del llamamiento de Dios para la obra de nuestra santificación y dar así testimonio de Cristo. Escuchemos la primera lectura tomada del Libro de Samuel, y en ella vemos como el mismo Dios ha elegido a Samuel para profeta suyo, cerca del pueblo escogido.

Y es el mismo Dios quien lo llama en aquel momento crucial del pueblo hebreo, para adaptarle a una nueva existencia. Y el pueblo lo aceptó y fue el mensajero de Dios cerca de aquel pueblo.

En la segunda lectura, tomada del Apóstol San Pablo a los Corintios, es el Apóstol quien nos llama a todos para enseñarnos que nuestros cuerpos son miembros de Cristo y por tanto no hemos de profanarlos jamás con el pecado.

Finalmente el Evangelio es la llamada clara y terminante de Cristo a aquellos tres primeros discípulos, a Andrés, a Juan y a Pedro.

Los primeros en encontrar a Jesús son Andrés y Juan. Estos eran discípulos de Juan el Bautista y estando un día con él, pasó junto a ellos Jesús y al oir a Juan decir: Este es el Cordero de Dios, dejando a Juan, se fueron tras El.

Son los jóvenes, casi adolescentes, y por eso generosos, de corazón ardiente, un poco idealistas, valientes y decididos, y por eso los dos se sienten atraídos por la presencia de Cristo. Y entre Jesús y ellos se entabla aquel diálogo que terminó siguiendo a Jesús y pasando el día con El.

De este diálogo con Cristo surgió el ansia de seguirlo, y no sólo seguirle, sino buscar quién les siguiera a ellos, para llevarlos a Cristo, y así vemos como Andrés va en busca de Simón para llevarle hasta Cristo.

Y en efecto cuando Andrés se encuentra con su hermano Simón le dice: —hemos visto al Mesías— y Simón y Andrés se fueron en busca de Jesús, dispuestos a seguirle.

Y Jesús, al ver a Simón, mirándole fijamente, le dijo: —Tú eres Simón, hijo de Juan; tú te llamarás Cefás, que significa Pedro—.

Contemplemos por un momento el llamamiento de Cristo y la generosidad de Andrés y Juan para seguirle.

Jesús ha pasado junto a ellos y ante las palabras del Bautista que les dice que es el Cordero de Dios, se sienten llamados a seguirle. Y sin dudarlo marchan en pos de El, quien, volviéndose a ellos, les preguntó ¿qué buscáis? Y a la simple indicación de Jesús, van en pos de El y con El pasan el día. Y acto seguido van en busca de nuevos discípulos para llevarles a Cristo.

También nosotros hemos sentido la llamada de Dios que quiere que la sigamos y escuchemos sus palabras, que son palabras de vida eterna. También nosotros hemos sentido dentro de nosotros mismos la Palabra de Dios, como la oyó mo la oyeron Juan, Andrés y Pedro, ¿pero nos sentimos con valor para seguirla?

Quizá hemos seguido la voz de Cristo cuando estaba en el Tabor, ¿pero hemos sido capaces de seguirle en Getsemaní o en el Calvario?

Pensemos en como hemos seguido a Cristo y si le hemos vuelto la espalda alguna vez, enmendemos nuestra vida y con generosidad, con valentía, sigámosle en todos los momentos de nuestra vida, pensando en nuestro deber de Cristianos de dar con valentía y con generosidad testimonio de Cristo, convencidos de que si nosotros sabemos dar testimonio de Cristo como lo dieron los apóstoles, como ellos mereceremos que Cristo dé testimonio de nosotros delante de su Padre celestial.

VEGA

Boletín de Cáritas

Donativos de la semana, 23.392 pesetas; para el caso n.º 77, 21.200.

ADVERTENCIAS. — Todos los lunes, a las ocho menos cuarto de la tarde, se celebra una misa en la capilla del Palacio Arzobispal, por los bienhechores vivos y difuntos de esta Cáritas Diocesana y ayudados por la misma.

Los donativos se reciben en Cáritas Diocesana, Martínez del Campo, 7; en Relojería Pérez Cecilia, Espolón, 2; en Radio Popular de Burgos, Avda. del Cid, 8; en Radio Juventud, Alhóndiga, 17, y en todos los Bancos y Cajas de Ahorros establecidos en la capital.

Un poco de tu sangre puede salvar una vida. Ingresa en la Hermandad de Donantes de Sangre

MISAS DOMINICALES

7,00.—San Lesmes, Merced y Residencia sacerdotal.
9,30.—San Gil, San Lorenzo. San Cosme. Residencia sacerdotal y Carmen.
8,00.—Can Lesmes, San Gil, San Pedro y San Felices, San Pedro de la Fuente, Santa Agueda, Nuestra Señora de Fátima, San José, La Anunciación, Gamonal, Merced y Santa Clara
8,15.—Catedral, San Lorenzo y San Cosme
8,30.—San Esteban, Nuestra Señora de las Nieves, Barriada Yagüe. SESA. Capiscol, Carmen, Santo Domingo de Guzmán, San Julián, Sagrada Familia, San Martín de Porres y Reparadoras.
9,00.—Catedral San Lesmes. San Gil, San Lorenzo. San Cosme y San Damián San Pedro y San Felices, Gamonal, Nuestra Señora de Fátima, San José Obrero Santa Agueda. La Anunciación Merced, La Ventilla Agustinas de Santa Dorotea. Santa Clara, Residencia sacerdotal y San Pablo
9,15.—San Esteban y San Pedro de la Fuente
9,30.—Carmen (retransmitida por Radio Popular), Centro docente de Cáritas (Gamonal). Santo Domingo de Guzmán, San Julián. San Martín de Porres. Sagrada Familia y Hospital del Rey
9,45.—Catedral.
10,00.—San Lesmes, San Gil, San Lorenzo San Cosme, Santa Agueda Nuestra Señora de las Nieves. La Anunciación, Nuestra Señora de Fátima, San José. Barriada Militar. Merced. Capiscol. Gamonal. Yagüe Residencia sacerdotal Santa Clara San Amaro, capilla del cementerio de San José y San Pablo
10,15.—Catedral
10,30.—San Pedro y San Felices, Residencia Sanitaria San Julián. San Martín de Porres. Santo Domingo de Guzmán. Sagrada Familia y Huelgas
10,45.—San Lorenzo
11,00.—San Gil, San Cosme, La Anunciación, San Esteban. Merced. Nuestra Señora de Fátima. San José, San Pedro de la Fuente SESA. Barriada Militar Residencia sacerdotal Gamonal y San Pablo
11,15.—Catedral, San Lesmes Santa Clara y Venerables.
11,30.—San Lorenzo Hospital del Rey. La Ventilla. Yagüe. Centro docente de Cáritas (Gamonal), Carmen San Julián. San Amaro y Santo Domingo de Guzmán
11,45.—San Martín de Porres
12,00.—Catedral. San Lesmes, San Gil, San Cosme, San Pedro y San Felices Santa Agueda. La Anunciación. Nuestra Señora de las Nieves. Barriada Militar Capiscol Nuestra Señora de Fátima, San José Obrero. San Pedro de la Fuente, Merced, Gamonal Reparadoras Sagrada Familia Huelgas San Pablo
12,15.—San Lorenzo y Yagüe
12,30.—San Esteban, Carmen, Centro docente de Cáritas (Gamonal), San Julián, Santo Domingo de Guzmán San Martín de Porres y Residencia Sanitaria
12,45.—Catedral
13,00.—San Cosme San Lorenzo, San Lesmes, San Gil, San Pedro y San Felices La Anunciación. Santa Agueda Nuestra Señora de Fátima San José Obrero. Merced. Agustinas de Santa Dorotea, Gamonal Sagrada Familia Barriada militar y San Pablo
13,15.—Venerables.
13,30.—Catedral San Pedro de la Fuente, Carmen, San Julian Santo Domingo de Guzmán y San Martín de Porres
13,45.—San Lorenzo
14,00.—San Lesmes. San Gil, San Cosme, San Pedro y San Felices, La Anunciación, Merced, Nuestra Señora de Fátima Sagrada Familia. Gamonal y San Pablo
17,30.—Nuestra Señora de las Nieves
18,00.—Gamonal y San Pablo
18,30.—San Gil, Nuestra Señora de Fátima. Santo Domingo de Guzmán Carmen
19,00.—San Lorenzo La Anunciación y San Pedro y San Felices
19,30.—Catedral San Lesmes San Cosme Santa Agueda Santo Domingo de Guzmán, Sagrada Familia, San Martín de Porres. Carmen. Reparadoras y San Pablo
20,00.—San Julián San Lorenzo. San José Obrero. Merced y San Pablo.
20,30.—San Martín de Porres y Carmen.
21,00.—Merced

✝

SEGUNDO ANIVERSARIO
DE

DOÑA CARMEN MARTINEZ MIGUEL

Falleció el 19 de Enero de 1974.

(Q. E. P. D.)

SUS HERMANOS Y SOBRINOS

RUEGAN una oración por el eterno descanso de su alma y la asistencia al funeral que se celebrará mañana, día 19, a las doce y media, en la parroquia de San Gil. Acto de caridad por lo que quedarán muy agradecidos.

Burgos, 18 de Enero de 1976

✝

El novenario de rosarios y misas que dará comienzo mañana, día 19, a las ocho de la tarde, en la iglesia parroquial de San Pedro de la Fuente, será aplicado por el eterno descanso del alma de

LA SEÑORA

DOÑA LUCIA JIMENEZ JUARROS

Que falleció el pasado día 19 de Diciembre de 1975.

(Q. E. P. D.)

LA FAMILIA agradecerá la asistencia a alguno de dichos piadosos actos.

Burgos, 18 de Enero de 1976.

✝

EL SEÑOR

DON EDUARDO ARNAIZ GONZALEZ

Falleció en el día de ayer, a los 87 años de edad, habiendo recibido los Santos Sacramentos y la Bendición de Su Santidad.

(Q. E. P. D.)

Sus apenados hijos, Teresa, Tomás, Julián, Valentina y Valentín; hijos políticos, Consuelo, Mercedes y José Luis; nietos y demás familia.

RUEGAN una oración por el eterno descanso de su alma y la asistencia al funeral y entierro que se celebrará HOY, DOMINGO, a las CUATRO de la tarde en la iglesia parroquial de Rojas.

Actos de caridad por lo que quedarán muy agradecidos.

Rojas, 17 de Enero de 1976

✝

PRIMER ANIVERSARIO
DE
LA SEÑORA

DOÑA ESTEFANIA MARTINEZ ESPINOSA

(Viuda de D. Luis González Espiga)

Que falleció en Burgos el día 19 de Enero de 1975.

(Q. E. P. D.)

Sus apenados: hijos, Luis, María Pilar, María Teresa y Teodoro; hijos políticos, Corona Martínez, Javier Azanza y María del Rosario Bernal; nietos; biznieto; hermanos, Justa y José; hermana política, Juliana Arribas, sobrinos y demás familia.

RUEGAN una oración por el eterno descanso de su alma y la asistencia al funeral que se celebrará mañana, lunes, día 19, a las doce del mediodía, en la iglesia parroquial de San Gil Abad; así como a las misas que se digan el mismo día en la iglesia del Carmen (PP. Carmelitas) a las 7,30 y 8,30 tarde y al novenario de rosarios y misas que tendrá lugar a partir del día 20 a las 7,30 de la tarde, en la misma parroquia de San Gil.

Actos de caridad por cuya asistencia les quedarán muy agradecidos.

Burgos, 18 de Enero de 1976

M.E.C.D. 2017

actualidad BURGALESA

INFORMACION OFICIAL

DELEGACION DE HACIENDA

IMPUESTO DE LUJO SOBRE TENENCIA DE AUTOMOVILES. — Por el Servicio de Publicaciones del Ministerio de Hacienda, se ha procedido a remitir por correo a los contribuyentes interesados, los impresos para la práctica de la autoliquidación del Impuesto de Lujo sobre Tenencia de Automóviles, correspondiente al ejercicio de 1976.

Se advierte a los contribuyentes por el impuesto citado, que, de conformidad con lo establecido en el número 3.º de la Orden del Ministerio de Hacienda de 30 de Mayo de 1970, el plazo para la presentación e ingreso, bien en la Delegación de Hacienda o a través de Bancos y Cajas de Ahorro colaboradoras, comienza el día 1.º del mes de Febrero próximo y finaliza el día 29 del mismo mes; por lo que deberán abstenerse de presentar sus declaraciones durante el corriente mes de Enero.

POLICIA MUNICIPAL

HALLAZGOS.— En la Policía Municipal y para las personas que acrediten ser sus propietarios, se encuentran depositados los sisuientes objetos:

Dos monederos, un billetero con cierta cantidad de dinero, cuatro pares de gafas, una bolsa conteniendo un pijama, una trenka, un pañuelo de cabeza, un casco de motorista, dos paraguas, cuatro rejas de arado, un rosario y un estuche de colegial.

La Campaña contra el Hambre es mucho más que una colecta: es una toma de conciencia, un compromiso. Todo el mundo habla de la contaminación: los Gobiernos votan cifras gigantescas para combatirla; se influye en el niño desde la escuela. Pero no hay peor contaminación que la miseria humana. Ayuda a purificar el ambiente combatiendo la miseria de tus hermanos

MUEBLES ORALFE

POR REFORMA:

¡GRANDES OFERTAS!

TODO CON UNOS DESCUENTOS MUY ESPECIALES

LAMPARAS — ALFOMBRAS — TAQUILLONES DORMITORIOS, ETC., ETC.

VISITENOS Y COMPARE PRECIOS

FACILIDADES PAGO

ORALFE — General Dávila, 27

PRECIOS ESPECIALES

ULTIMOS DIAS

RETALES

TEJIDOS SELECTOS

JOSE MARIA

Exposición: ESPOLON, 10

VENTAS: PLAZA DE VEGA, 11

CIRCULO

«AULA ESPOLON»

Obra Cultural de la CAJA DE AHORROS DEL CIRCULO CATOLICO

HOY, CLAUSURA DE LA EXPOSICION ESCULTORICA DE

ALBERTO NESTARES ESTEBAN

Horas de visita:

Mañana: 12 a 2

Tarde: 6 a 9

MOVIMIENTO DEMOGRAFICO.— Durante el día de ayer, se verificaron en el Registro Civil, las siguientes inscripciones:

Nacimientos: Oscar Puras y Puente, Enrique Tapia y Antón, Noelia Gutiérrez y González, María Rosa González y López, Abelardo García y Serrano, Marta Sáez y Manrique, Cristina Villanueva y Díez, Rocío Marín y Alonso, Margarita Lara e Izquierdo, Raúl Alonso y Puente, Diego Sanz y Lozano, César Alonso y Espiga, Alberto Hersilla y Frías, Javier Fernández y Reyes, Susana Troya y Cerrillo.

Matrimonios: Don Julián Altable y Vicario con doña María Jesús Aparicio y Burgos, el día 31, a las dos, en Nuestra Señora de Fátima.

Defunciones: Felisa Alonso y Pascual, de Soria, 66 años.

FARMACIAS DE GUARDIA. — Sra .Cuñado, plaza de Primo de Rivera 2; Sr. Barrio, Arzobispo de Castro, 1 (Gamonal) Srta. Rodríguez Simón, Avda. Gral. Vi;-gón, 61, y Sr. Molinos, Nueva Avda. de Madrid, 4.

LUNES Sr .Ridruejo, plaza de José Antonio, 12; D.ª Angela Sanz, Vitoria, 141 (Gamonal); Sr. De Abajo Villracayo, 10, y Sra. Gómez Bermúdez, San Pedro y San Felices, 4.

PARA VER BIEN PARA OIR BIEN

OPTICA INTERNACIONAL

Guillermo Frühbeck

Especialidad microlentillas

Espolón, 30

INCENDIO EN UN PISO. Anoche, a las nueve menos cuarto, se produjo un incendio en la calle de Fernán González, núm. 18, 2.º, centro, donde habita doña María Montserrat Esteban Valle, que vive sola en el citado piso.

Al parecer, la citada señora dejó una estufa de gas butano encendida, en una de las habitaciones y las llamas alcanzarían algún mueble.

Quedó destruido todo el mobiliario de la habitación: dos camas, butacones, armario y otros enseres.

El servicio de bomberos extinguió el siniestro una hora más tarde.

Practicó diligencias la Policía Municipal.

A PAMPLONA

Partido OSASUNA-BURGOS

Salida:

Sábado 24, 4 tarde y Domingo 25, 8 mañana

Regreso:

Domingo 8,30 tarde y 10 noche.

PRECIOS: 350 y 375 pesetas.

Se facilitan entradas y Hotel.

VIAJES VINCIT

Tit. 12 G. A.

Avda. Generalísimo, 5

Tfnos. 209840-41-42

A PAMPLONA

Partido OSASUNA-BURGOS

Salida:

Sábado 24, 4 tarde

Domingo 25, 8 mañana

Regreso: 25: 8,30 y 10 noche.

Se facilitan localidades y hotel.

VIAJES AMAYA

Tit. 166 GB

San Lesmes, 10

Teléfono 205526

A PAMPLONA

Gran partido Osasuna-Burgos C. F.

Salidas:

Sábado 24: 4 tarde y Domingo 25: 8 mañana

— ● —

Día 30 (San Lesmes) Viaje de un día a Madrid.

— ● —

Puente días 30, 31 y 1 Viaje de 3 días a Madrid, Zaragozo y Barcelona (Partido Barcelona At. - Burgos C. F.

Viajes Clunia

AGV. GB 134

Paloma, 25

Teléfono 206633

BOLETIN METEOROLOGICO.— Comprensivo de los datos recogidos ayer en el Observatorio del Instituto de Enseñanza Media Femenino.

Barómetro.— A las ocho de la mañana, 693,9; a la una de la tarde, 693,9; a las siete de la tarde, 692,3.

Temperatura ambiente. — Máxima, 11,4 grados a las 17 horas; mínima 0,4 grados a las 9 horas.

Dirección y velocidad del viento.— A las ocho de la mañana, ES — 6 kilómetros; a la una de la tarde, calma; a las siete de la tarde, calma.

Humedad, 49 por ciento.

GRATITUD. — La esposa, hijos y demás familia de don Teófilo Cristóbal Franco, fallecido el pasado día 9 (que en paz descanse), nos ruegan expresemos en su nombre, el agradecimiento a cuantas personas se interesaron por su enfermedad y asistieron al entierro y funeral celebrados por el eterno descanso de su alma, el día 10 de los corrientes, en Aranda de Duero.

EL CUPON PRO - CIEGOS.— En el sorteo celebrado en el día de ayer, resultó premiado con 2.500 pesetas, el número 370 y premiados con 250 pesetas, todos los números terminados en 70.

CUPON PRO CIEGOS

N.º 370, PREMIADO

EN EL SORTEO DE AYER

muebles evelio

VITORIA 56 58, 60, 62

Del DIARIO DE BURGOS correspondiente al viernes, 18 de Enero de 1946

LA fiesta de San Antonio Abad se ha celebrado en nuestra ciudad y en los pueblos de Gamonal y Renuncio con singular brillantez, como es tradicional, si bien la crudeza del tiempo impidió que la concurrencia no fuera lo numerosa que en años anteriores. Tanto el barrio de Huelgas como en Gamonal y Renuncio hubo solemnes funciones religiosas, con una nutrida asistencia de fieles y después las respectivas Cofradías procedieron a la tradicional bendición de panes, tortas y piensos y a la rifa del cerdo.

◆ LA temperatura máxima de ayer fue de 2,0 bajo cero y la mínima de 8,3 grados bajo cero.

El buen conductor tiene una amiga inseparable: la prudencia

Cartelera de ESPECTACULOS

AVENIDA.— Hoy, 5,30, 7,45 y 10,30. ¡Segunda semana del estreno arrollador de 1976! **La mujer es cosa de hombres** (3 R.) José Sacristán, María Luisa San José. Un tema eterno mientras existan hombres y mujeres. Dice mucho de algunas mujeres... Dice más de muchos hombres. (Mayores 18).

CALATRAVAS (204161).— 5, 7,45 y 10,30. El público lo pide, nosotros le complacemos: prorrogamos (quinta semana, últimos días) el fenómeno psicológico-cinematográfico del año: **Tiburón (Jaws).** Scop color. Robert Shaw y Richard Dreyfuss. Increíble «suspense» con toques de humor (Mayores 14 y menores).

CONDAL.— Hoy, domingo, a las 4, y de 7,45 a 12 continua, El mayor éxito del año y la película más comentada **¡Dios mío, cómo he caído tan bajo!** (S. c.) Con Laura Antonelli. Cuando la carne grita y manda. Y Bruce Lee, campeón de las peleas a muerte, en **Furia oriental** (3 R.) Ambas en tecnicolor. (Mayores 18).

CONSULADO.— Hoy, gran progama doble, en sesión continua desde las cinco de la tarde, con **La venganza del doctor Mabuse** (3 R.) ¿Quién tenía interés en la desaparición de aquellas jóvenes muchachas? Soñaba con dominar el mundo... ¡Y nada podría detenerlo! Y **El serpiente** (3), (Mayores de 18 años).

DUCAL.— Hoy, de 4 a 12, doble formidable: **Pierna creciente, falda menguante** (3). Laura Valenzuela, Fernán Gómez, Emma Cohen. Un film voluptuoso, atrevido, descarado y sensacional. Y **Los compañeros** (3). Franco Nero. Tomas Millán. Odio, ambición, luchas en el Oeste salvaje. (Mayores 18).

GRAN TEATRO.— Hoy, 5,15, 7,45 y 10,30. Sensacional estreno. Un film de palpitante actualidad, con un Sean Connery ¡distinto! **Aeropuerto: S. O. S. Vuelo secuestrado** (3). La absorbente historia de un secuestro aéreo organizado, lleno de «suspense», angustia y emoción. (Mayores 14 y Men. Acomp.)

CINE GOYA.— Hoy, a las 5,30, 7,45 y 10,15, la maravillosa película titulada **Nueva moda en el crimen** (3 R.) Crimen perfecto. ¿Como hacerlo? ¿Cómo matar en una sola noche a cuatro peligrosos espías industriales sin levantar sospechas? Una película estilo Hitchcock. (Mayores de 18 años)

TIVOLI (209045).— 5,15, 7,45 y 10,30. Con lo que todos necesitamos: Optimismo, alegría y buen humor, sensacional estreno de la última —mejor— película de Billy Wilder: **Primera plana** (3). Color. Jack Lemon y Walter Matthau en una sátira ingeniosa, chispeante, formidable. (Mayores 18 y 14 Acomp.)

PISCINA CLIMATIZADA MUNICIPAL «EL PLANTIO»

Servicio de bar. Grato ambiente. Cursos de natación. Pileta de aprendizaje. Precios especiales para abonados. Abierta de 11 de la mañana a 10 de la noche.

M.E.C.D. 2017

NUESTRO RVDMO. PRELADO PRESIDIO LA FIESTA PATRONAL DE HUELGAS

Actos en Gamonal y Renuncio

Ante la iglesia de San Antonio Abad, de Las Huelgas, momento de la bendición de animales, en este caso, perros portados por niños y jóvenes, en expresión de que también los animals son creaturas de Dios. — (Foto FEDE).

Ayer, después de los actos preliminares celebrados en los días anteriores, se conmemoró, con toda solemnidad, por la parroquia y cofradía de San Antonio Abad, de Huelgas, su fiesta patronal.

Además de los actos primeros de la mañana, con misa y comunión de enfermos e impedidos, a las doce del mediodía tuvo lugar la misa conmemorativa en la que ofició de presidente el arzobispo, Dr. D. Segundo García de Sierra y Méndez, que concelebró la Eucaristía con el párroco, don Salvador Pereda y coadjutor, don Graciano Martínez, que sirve a los fieles del barrio del Pilar; nuevo prior de la Universidad de Curas Párrocos y párroco de San Vicente, Mártir, don Anastasio Valpuesta; capellanes de Las Huelgas, don Filadelfo Barredo, don Arístides Olea y don Benito Sáez; párroco de San Esteban, don Rodrigo Aguilera y coadjutores de San Lesmes y de La Anunciación, don Jaime Vargas y don Prisciliano Gómez.

Predicó la homilía el Prelado, quien resaltó la necesidad de trabajar con todo empeño por la salvación de todas las almas siguiendo el ejemplo de San Antonio que supo luchar con valentía en contra de todos los enemigos de su salvación hasta alcanzar el premio.

En la presidencia acompañaban al alcalde de barrio, don Félix Barriuso y al prior y directivos de la Cofradía, el teniente de alcalde del Ayuntamiento, señor Pacheco; concejal delegado de barrios, señor Tamayo y el concejal delegado de paseos y jardines, señor Mozas.

Entre los asistentes a la misa se encontraban representaciones de las ocho comunidades religiosas pertenecientes a la parroquia de San Antonio Abad.

Terminada la misa, que fue cantada por el pueblo, dirigido por las religiosas del Reformatorio y a la que asistieron los miembros de la Cofradía y numerosos fieles que llenaban la iglesia se sirvió en uno de los salones, una copa de vino español.

Por la tarde, a las cuatro y media, se cantaron solemnes Vísperas y se celebró un acto eucarístico procediéndose a continuación a la bendición de los animales.

Hoy, a las doce, habrá misa dominical con homilía por Don Graciano Martínez, por los difuntos de la parroquia y cofradía y se terminará con un solemne responsó

No queremos terminar estas líneas sin señalar la obra realizada en la explanada, frente a la parroquia, donde se han plantado árboles y se ha colocado una hermosa fuente rodeada de bancos de piedra y bellos jardines formando un bello rincón lo que antes era un corral, cosa muy digna de alabanza.

LA FESTIVIDAD DE SAN ANTON EN GAMONAL

Con gran brillantez se celebró ayer en gamonal la tradicional fiesta de San Antón, Abad; festividad que este año ha revestido especial relieve como lo señala el hecho de que se repartiera entre el público asistente 265 kilos de titos, cocidos en el patio de la antigua Casa Ayuntamiento, precisándose pada ello el uso diez grandes ollas.

Los actos organizados por la Cofradía del Santo culminaron ayer con la asistencia a las doce del mediodía, a la misa concelebrada en la iglesia parroquial de Nuestra Señora La Antigua por el párroco de la feligresía, don Nicolás Dulanto, el predicador don Angel Salz, de la parroquia de Nuestra Señora de Fátima quien tuvo a su cargo la homilía y los coadjutores de la feligresía.

Al Santo Sacrificio asistieron numerosos fieles que llenaban por completo el templo. En la presidencia se encontraban el teniente de alcalde presidente de la Comisión de Festejos y Cultura Popular, don Antonio García Martín, el concejal delegado de la Alcaldía para barrios, don Maximiliano Tamayo Acha, alcalde del barrio y la Cofradía de San Antón presidida por su prior, don Mariano Sáez en quien se da la circunstancia de que hace 40 años un tío suyo ostentara la presidencia de la Cofradía.

Finalizada la misa, en el pórtico de la iglesia se procedió a la bendición de un precioso animal porcino con un peso de 292 kilos que por la tarde, a las siete y media, se rifó entre el público, habiendo repartido la Cofradía 28.000 papeletas.

Después de la misa los asistentes se dirigieron a la antigua Casa Ayuntamiento repartiéndose gratis, titos y pan.

El número premiado en el sorteo del cerdo fue el 9.705.

EN RENUNCIO

La tradicional fiesta de San Antonio Abad, se celebró en Renuncio con una misa solemne oficiada por el párroco don Benigno Pérez Alvarez, con asistencia de todos los hermanos cofrades y demás devotos del Santo.

A continuación, se bendijeron panes y piensos y por último, se procedió al sorteo de un magnífico ejemplar de cerda que correspondió al poseedor del boleto número 468.

Hazte socio de Cruz Roja Haz un Mundo mejor Contribuye a que el Mundo tome el camino que debe tomar

Hoy, elección de presidente de la Diputación

Se presentan dos candidatos

Hoy, a las diez de la mañana, se constituirá en sesión plenaria y pública, la Comisión provincial del Censo Electoral, con el fin de presidir la votación para la elección de presidente de la Diputación.

Se presentan a la elección don Pedro Carazo Carnicero y D. Francisco Javier Olmedo González.

Corresponde emitir voto a los diputados provinciales, que en el momento presente son un total de 17.

Para ser proclamado presidente en la primera votación es necesario que uno de los dos candidatos obtenga los dos tercios del total de votos. Caso de precisarse una nueva votación, ésta se decidirá por simple mayoría.

TRABAJOS DE CALIDAD

TALLERES GRAFICOS

DIARIO DE BURGOS
San Pedro de Cardeña 34
Teléfono 20 73 58

EL MARTES, FIESTA PATRONAL DE LA POLICIA MUNICIPAL

El próximo martes, festividad de San Sebastián, celebrará la Policía Municipal diversos actos en honor de su Santo Patrono. A las once de la mañana, será oficiada una misa en la iglesia de la Merced y a continuación será servida una copa de vino español en las dependencias del Centro.

Por la noche, a las ocho y media, cena de hermandad en el restaurante "Auto Estaciones".

Desde mañana pueden recogerse las invitaciones para la fiesta de proclamacion de la Reina de la Prensa

Gentil obsequio a las «Reinas» del maestro artesano Demetrio Alvarez Ortega

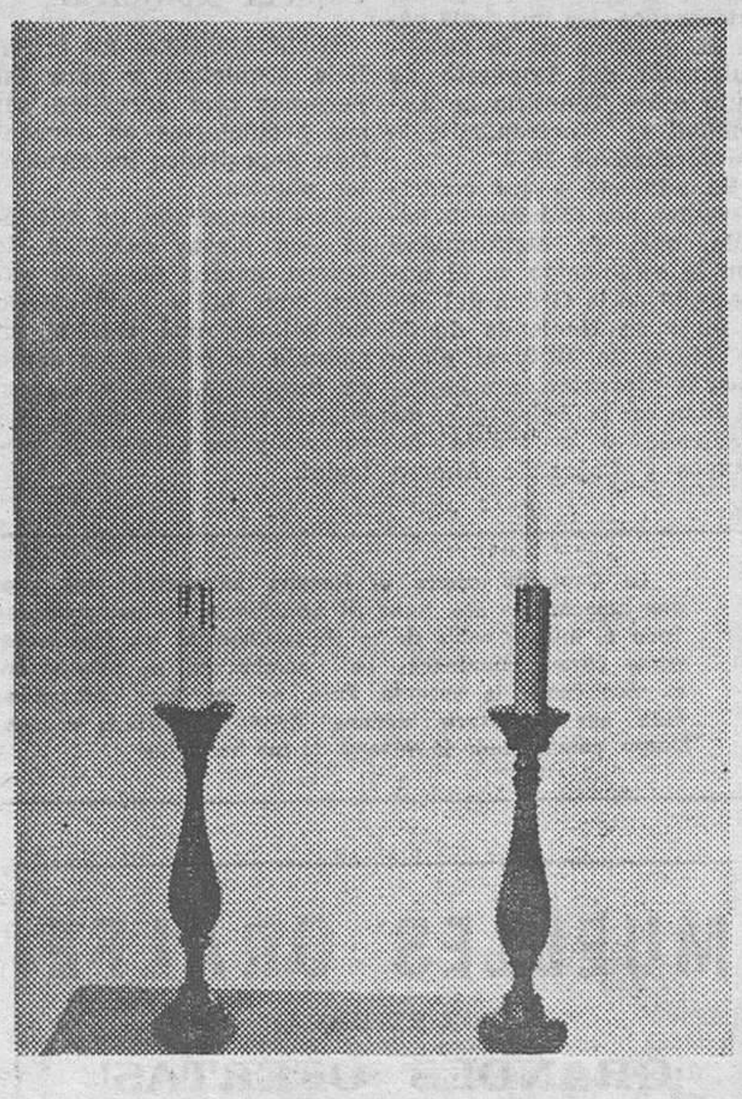

Las invitaciones para la fiesta de sociedad organizada en el «Landa Palace», el próximo sábado, día 24, con motivo de la proclamación de la «Reina de la Prensa», señorita Ana Mateos Agut, y de sus «Damas de honor», señoritas Inmaculada Sanz, Marisa Martínez-Acitores, Belén Poveda y María del Pilar Auz, podrán retirarse desde mañana, lunes.

Durante la pasada semana y, a pesar de que todavía restan varias fechas para la celebración de la fiesta, la demanda de invitaciones viene acusándose con vivo interés, lo que permite asegurar que, una vez más, la fiesta será un señalado éxito.

Como ya informamos a nuestros lectores, la proclamación de la «Reina de la Prensa» tendrá lugar a partir de las nueve y media de la noché, en la torre del «Landa Palace», a la que seguirá una cena-baile, para los que se exige rigurosa etiqueta.

GENTIL OBSEQUIO A LAS REINAS

El maestro tornero tallista, don Demetrio Alvarez Ortega, Premio Nacional de Artesanía, obsequiará a las «Reinas» saliente, señorita María Jesús Laborda Campoamor, y entrante, señorita Ana Mateos Agut, con dos soberbios velones, tallados por él, en madera de enebro, de estilo Luis XV. El ofrecimiento del señor Aldos los obsequios que recibirán nuestras gentiles «Reinas».

CONFERENCIA DE D. AVELINO GARCIA EN EL TELECLUB DE PAMPLIEGA

Ayer tarde, según estaba anunciado el teniente de alcalde del Ayuntamiento de Burgos, don Avelino García González pronunció una conferencia titulada «Los Teleclubs deben ser el cauce para lograr una vida social más perfecta en el ambiente rural», en el Teleclub comarcal de Pampliega.

La asistencia fue numerosísima, ya que además de los socios de Pampliega se desplazaron vecinos de las localidades de la comarca que intervinieron en el diálogo después de la conferencia.

Se incorporan a la Academia de Ingenieros los primeros brigadas de la Escala especial

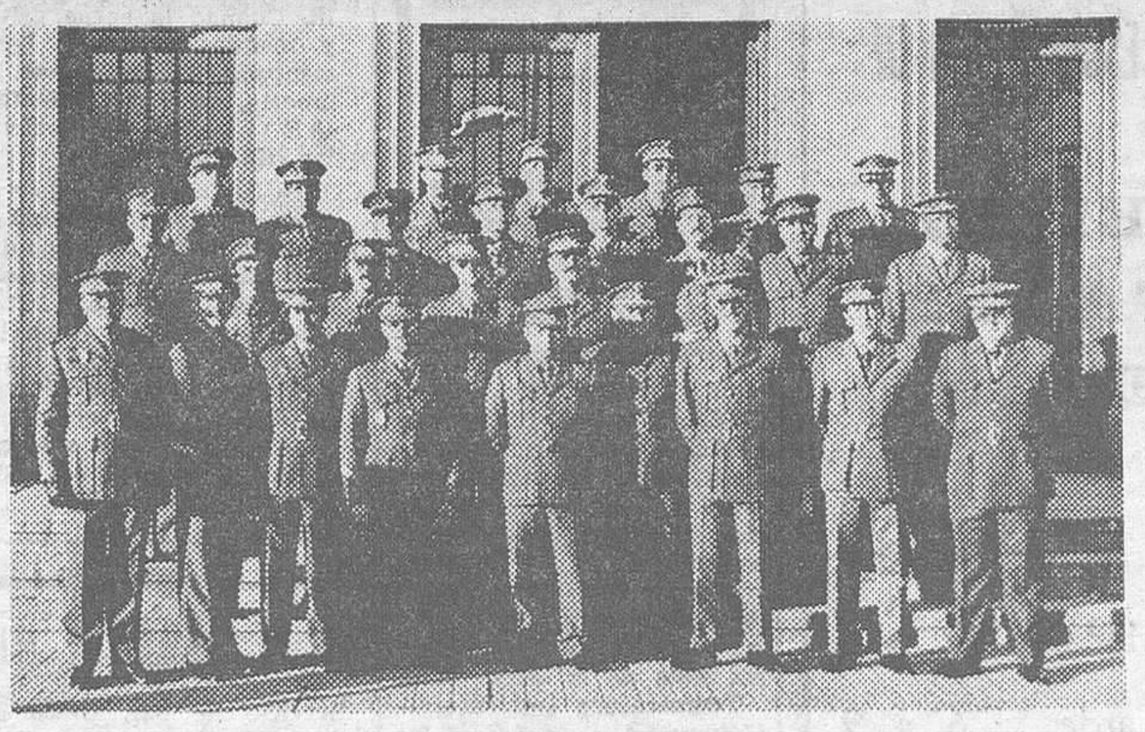

Grupo de veintisiete brigadas que constituyen la primera promoción de la Nueva Escala especial del Ejército y que ayer se incorporaron a la Academia de Ingenieros en nuestra ciudad, cuyo Centro ha sido designado por la Superioridad para la formación castrense de tales escalones, a virtud del plan de reorganización de las Academias especiales. — (Foto FEDE).

OPOSICION PROFESORES E. G. B.

Convocadas 9.000 plazas. Pidanos información con la convocatoria, programas e instancias modelo oficial. Clases orales, separadas por especialidades, en turnos de mañanas, tardes, noches y también sólo los sábados. Las mejores contestaciones completas por 3.450 pesetas. Id. con idioma por 3.700. O adquiera sólo el área o asignaturas sueltas que desee.

Academia N. Politécnica

Carrera San Jerónimo, 11, MADRID-14 y Carretas, 27 MADRID-12
Teléfonos: 2226493 2327535
TAMBIEN CLASES Y CONTESTACIONES PARA GRADUADO ESCOLAR, BANCA, MINISTERIOS Y TAQUIMECANOGRAFIA

M.E.C.D. 2017

PARTIDO DEMARCACION DELEGADOS

Para toda la provincia de BURGOS

EXIGIMOS:

- Honradez absoluta.
- Preferible cargo oficial.
- Ambición y don de gentes.

OFRECEMOS:

- Representar a Entidad de ámbito nacional.
- Se encargará de trámites cobro mensual.
- Muy bien remunerado.

Interesados, escribir a SR. IBAÑEZ. Pintor Lecuoba, 9 primero, BILBAO-12, adjuntando "curriculum vitae". tiempo al día que puede dedicarnos y acompañando fotografía reciente. Se contestará toda petición.

(R O. C. 17.183)

GRUPO DE EMPRESA EN EXPANSION

PRECISA

DIRECTOR COMERCIAL

SE REQUIERE:

—Tres años experiencia mínima en cargo similar.
—Preferible con conocimientos del mercado de maquinaria de O. P. y construcción
—Capaz de programar y dirigir el plan de ventas.
—Planificar la administración de la Empresa.
—Residencia en Burgos.

SE OFRECE:

—Puesto fijo en empresa sólida.
—Ingresos anuales: 800.000 1.000.000 Ptas.

ESCRIBIR detallando datos personales y profesionales a: MARIANO RICO San Juan. 41 – BURGOS
(Reserva para colocados)

POR CIERRE DE BALANCE SUMINISTRO BELCLA

LIQUIDA

ABRIGO SEÑORA PIEL DE CONEJO Y AÑO-RASE .. .. 4.650 PTAS.
CHAQUETONES SEÑORITA PIEL CORDERO ... ... 2.750 PTAS.
CHAQUETONES CABALLERO PIEL CORDERO ... ... 4.950 PTAS.
FUNDAS PIEL PARA COCHE (DOS). 999 PTAS.

Y OTROS ARTICULOS A PRECIOS INTERESANTES

Esta oportunidad la encontrará en: Francisco Salinas. s/n. hasta el 31 de Enero
Abierto sábados tarde.

LISTA OFICIAL DEL SORTEO DE LA LOTERIA NACIONAL CELEBRADO AYER

1 Premio de **15.000.000** de pesetas para el billete número **24282**
Vendido en Madrid, Marbella, Linares, La Orotava, Bilbao, Alicante, Barcelona, Cartagena y Pamplona.

2 Aproximaciones de 550.000 pesetas cada una, para los billetes números . . . . . 24281 y 24283

99 Centenas de 20.000 pesetas cada una, para los billetes números 24201 al 24300, ambos inclusive (excepto el 24282).

799 Premios de 20.000 pesetas cada uno, para los billetes terminados como el primer premio en. 82

7.999 Reintegros de 2.000 pesetas cada uno, para los billetes terminados como el primer premio en. 2

Premio especial al décimo:
El décimo o fracción **5.ª**, del billete número 24282, al que ha correspondido el primer premio, ha obtenido, además, un premio especial de **6.000.000** de pesetas.

1 Premio de **5.000.000** de pesetas para el billete número. **08591**
Vendido en Alicante, Venta de Baños, Madrid, Tarragona, Zaragoza, Barcelona, Castellón de la Plana y Málaga.

2 Aproximaciones de 300.000 pesetas cada una, para los billetes números . . . . . 08590 y 08592

99 Centenas de 20.000 pesetas cada una, para los billetes números 08501 al 08600, ambos inclusive (excepto el 08591).

1 Premio de **2.000.000** de pesetas para el billete número. **60758**
Vendido en Huercal-Overa.

2 Aproximaciones de 191.000 pesetas cada una, para los billetes números . . . . . 60757 y 60759

99 Centenas de 20.000 pesetas cada una, para los billetes números 60701 al 60800, ambos inclusive (excepto el 60758).

16 Premios de 150.000 pesetas cada uno, para todos los billetes terminados en:

2475 **8151**

1.280 Premios de 20.000 pesetas cada uno, para todos los billetes terminados en:

014 **291** **580** **767**

158 **431** **650** **909**

192 **526** **699** **913**

286 **563** **732** **964**

8.000 Reintegros de 2.000 pesetas cada uno, para los billetes cuya última cifra obtenida en una extracción especial sea. 7

Esta lista comprende 18.400 premios adjudicados, para cada serie, en este sorteo. En el conjunto de las diez series, 184.000 premios, por un importe de 1.120.000.000 de pesetas.

1		2		3		4		5		6		7		8		9		0	
Números	Pesetas	Números	Pesetas	Números	Pesetas	Números	Pesetas	Números	Pesetas	Números	Pesetas	Números	Pesetas	Números	Pesetas	Números	Pesetas	Números	Pesetas
08501	20.000	08502	22.000	08503	20.000	08504	20.000	08505	20.000	08506	20.000	08507	22.000	08508	20.000	08509	20.000	08510	20.000
08511	20.000	08512	22.000	08513	20.000	08514	20.000	08515	20.000	08516	20.000	08517	22.000	08518	20.000	08519	20.000	08520	20.000
08521	20.000	08522	22.000	08523	20.000	08524	20.000	08525	20.000	08526	40.000	08527	22.000	08528	20.000	08529	20.000	08530	20.000
08531	20.000	08532	22.000	08533	20.000	08534	20.000	08535	20.000	08536	20.000	08537	22.000	08538	20.000	08539	20.000	08540	20.000
08541	20.000	08542	22.000	08543	20.000	08544	20.000	08545	20.000	08546	20.000	08547	22.000	08548	20.000	08549	20.000	08550	20.000
08551	20.000	08552	22.000	08553	20.000	08554	20.000	08555	20.000	08556	20.000	08557	22.000	08558	20.000	08559	20.000	08560	20.000
08561	20.000	08562	22.000	08563	40.000	08564	20.000	08565	20.000	08566	20.000	08567	22.000	08568	20.000	08569	20.000	08570	20.000
08571	20.000	08572	22.000	08573	20.000	08574	20.000	08575	20.000	08576	20.000	08577	22.000	08578	20.000	08579	20.000	08580	40.000
08581	20.000	08582	42.000	08583	20.000	08584	20.000	08585	20.000	08586	20.000	08587	22.000	08588	20.000	08589	20.000	08590	320.000
08591	**5.000.000**	08592	322.000	08593	20.000	08594	20.000	08595	20.000	08596	20.000	08597	22.000	08598	20.000	08599	20.000	08600	20.000
		24202	22.000	24203	20.000	24204	20.000	24205	20.000	24206	20.000	24207	22.000	24208	20.000	24209	20.000	24210	20.000
24201	20.000	24212	22.000	24213	20.000	24214	20.000	24215	20.000	24216	20.000	24217	22.000	24218	20.000	24219	20.000	24220	20.000
24211	20.000	24222	22.000	24223	20.000	24224	20.000	24225	20.000	24226	20.000	24227	22.000	24228	20.000	24229	20.000	24230	20.000
24221	20.000	24232	22.000	24233	20.000	24234	20.000	24235	20.000	24236	20.000	24237	22.000	24238	20.000	24239	20.000	24240	20.000
24231	20.000	24242	22.000	24243	20.000	24244	20.000	24245	20.000	24246	20.000	24247	22.000	24248	20.000	24249	20.000	24250	20.000
24241	20.000	24252	22.000	24253	20.000	24254	20.000	24255	20.000	24256	20.000	24257	22.000	24258	20.000	24259	20.000	24260	20.000
24251	20.000	24262	22.000	24263	20.000	24264	20.000	24265	20.000	24266	20.000	24267	22.000	24268	20.000	24269	20.000	24270	20.000
24261	20.000	24272	22.000	24273	20.000	24274	20.000	24275	20.000	24276	20.000	24277	22.000	24278	20.000	24279	20.000	24280	20.000
24271	20.000			**24283**	**570.000**	24284	20.000	24285	20.000	24286	40.000	24287	22.000	24288	20.000	24289	20.000	24290	20.000
24281	**570.000**	**24282**	**15.000.000**	24293	20.000	24294	20.000	24295	20.000	24296	20.000	24297	22.000	24298	20.000	24299	20.000	24300	20.000
24291	40.000	24292	22.000	60703	20.000	60704	20.000	60705	20.000	60706	20.000	60707	22.000	60708	20.000	60709	20.000	60710	20.000
60701	20.000	60702	22.000	60713	20.000	60714	20.000	60715	20.000	60716	20.000	60717	22.000	60718	20.000	60719	20.000	60720	20.000
60711	20.000	60712	22.000	60723	20.000	60724	20.000	60725	20.000	60726	20.000	60727	22.000	60728	20.000	60729	20.000	60730	20.000
60721	20.000	60722	22.000	60733	20.000	60734	20.000	60735	20.000	60736	20.000	60737	22.000	60738	20.000	60739	20.000	60740	20.000
60731	20.000	60732	42.000	60743	20.000	60744	20.000	60745	20.000	60746	20.000	60747	22.000	60748	20.000	60749	20.000	60750	20.000
60741	20.000	60742	22.000	60753	20.000	60754	20.000	60755	20.000	60756	20.000	60757	213.000			60759	211.000	60760	20.000
60751	20.000	60752	22.000	60763	20.000	60764	20.000	60765	20.000	60766	20.000	60767	42.000	**60758**	**2.000.000**	60769	20.000	60770	20.000
60761	20.000	60762	22.000	60773	20.000	60774	20.000	60775	20.000	60776	20.000	60777	22.000	60768	20.000	60779	20.000	60780	20.000
60771	20.000	60772	22.000	60783	20.000	60784	20.000	60785	20.000	60786	20.000	60787	22.000	60778	20.000	60789	20.000	60790	20.000
60781	20.000	60782	42.000	60793	20.000	60794	20.000	60795	20.000	60796	20.000	60797	22.000	60788	20.000	60799	20.000	60800	20.000
60791	20.000	60792	22.000											60798	20.000				
Terminaciones		Terminaciones		Terminaciones		Terminaciones		Terminaciones		Terminaciones		Terminaciones		Terminaciones		Terminaciones		Terminaciones	
8151	150.000	192	22.000	563	20.000	014	20.000	2475	150.000	286	20.000	767	22.000	158	20.000	699	20.000	580	20.000
291	20.000	732	22.000	913	20.000	964	20.000			526	20.000	7	2.000			909	20.000	650	20.000
431	20.000	82	22.000																
		2	2.000																

PREMIO ESPECIAL AL DECIMO

El décimo o fracción 5.ª del billete número 24282 ha obtenido, además, el premio especial de 6.000.000 de pesetas. En total, 7.500.000 pesetas.

M.E.C.D. 2017

Jiménez Martos presidió el jurado

DESIERTO EL III CONCURSO INTERNACIONAL DE POESIA RELIGIOSA «SAN LESMES ABAD»

De las 20 obras admitidas al certamen, se acuerda publicar «La Revelación», del argentino Enrique Ivaldi y «Arquitectura», de Antonio Castro, rector del Colegio español de Roma

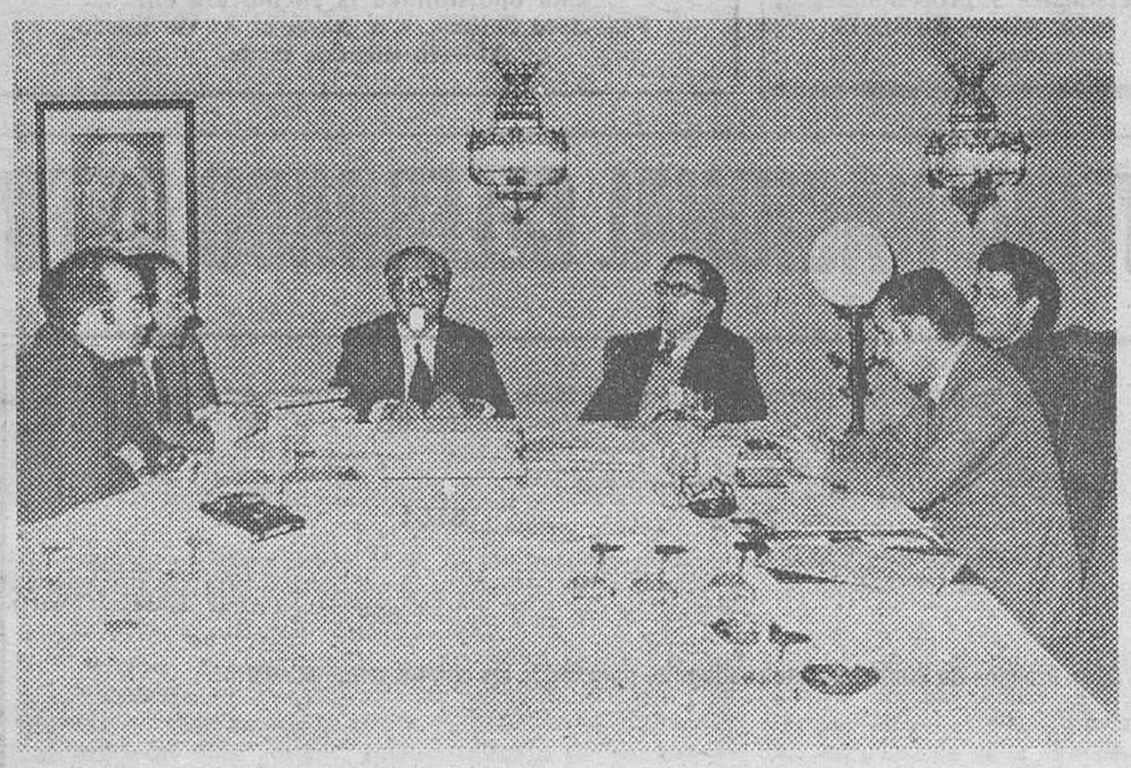

Jurado calificador del III concurso internacional de Poesía religiosa «San Lesmes». Presidió Luis Jiménez Martos. — (Foto FEDE).

Anoche el jurado calificador del III Concurso internacional de Poesía religiosa «San Lesmes Abad» dio a conocer el fallo de este certamen literario declarándole desierto.

Se habían presentado 22 obras suscritas por autores nacionales y extranjeros de habla hispánica, y el jurado eliminó dos por estimar que no reunían las condiciones establecidas en las bases de esta gran convocatoria poética organizada por el Ayuntamiento y que preveía un primer premio dotado con cien mil pesetas y la edición de la obra premiada.

SE REUNE EL JURADO

A las seis de la tarde de ayer se reunió en el restaurante «Los Chapiteles» el jurado calificador que presidía el laureado poeta y notable escritor D Luis Jiménez Martos, premio nacional de Literatura y Premio «Juan Varela»; director de la colección «Adonais» y del Aula de Poesía del Ateneo de Madrid, y autor de numerosas obras, entre ellas «La generación poética del 36»

Formaban parte del jurado el teniente de alcalde don Antonio García Martín; el poeta y escritor local don Jaime-Luis Valdivielso, del grupo «Artesa»; don Manuel Benavides Lucas, doctor en Filosofía y Letras, y don Procopio Rodríguez presbítero, designado por el Arzobispo, y actuaba de secretario pero sin voz ni voto don Jesús María Jabato Saro, jefe de la sección de Gobierno.

SE HACE PUBLICO EL FALLO

Durante varias horas el jurado deliberó —tras haber leído y examinado cada miembro del mismo, desde hace unos días las obras admitidas— y al final se llegó a la conclusión de declarar desierto el III Concurso Internacional de Poesía Religiosa «San Lesmes Abad», bien que, atendiendo al mérito de los trabajos presentados por el escritor argentino Enrique Ivaldi y el autor español Antonio Castro, se acordó aceptar la publicación de sus respectivas obras que llevan por título «La Revelación» y «Arquitectura».

El fallo hízose público antes de la cena que, según costumbre, precede a este tipo de torneos literarios y a cuya velada asistieron, además del presidente y miembros del citado jurado calificador; el alcalde interino señor Rico Pardo; delegado provincial de Información y Turismo señor Torres Royo y directores o representantes de los medios informativos locales y una representación de «Artesa».

A los postres el alcalde interino señor Rico Pardo agradeció la colaboración del presidente y miembros del jurado calificador, grupo poético «Artesa» y medios de difusión por contribuir a difundir los valores espirituales dentro del marco de las fiestas patronales de la ciudad.

Le contestó el señor Jiménez Martos diciendo que había sido muy grato para él volver a Burgos donde tuvo el gusto de pronunciar una conferencia en 1963 en el seno de la Institución Fernán González, recordando su amistad con otro poeta burgalés de adopción señor Ruiz Peña.

Refiriéndose al fallo del concurso dijo que no había resultado penosa la deliberación pues a la hora de decidir el jurado y tratar de descubrir nuevos valores en el mundo de la poesía encontró dos libros que merecían el máximo premio pero ante sus distintos estilos y planteamientos no procedía distinguir al uno y preterir al otro por lo cual se optó por una solución «salomónica», acordando aceptar la publicación de las obras en acuerdo que será propuesto al Ayuntamiento Pleno.

Según nuestras noticias se presentaron siete poetas de Burgos al concurso.

PERSONALIDAD DE LOS ESCRITORES DISTINGUIDOS

Enrique Ivaldi, autor de «La Revelación», nació en Buenos Aires, tiene 26 años y su obra literaria a través de libros, conferencias y certámenes, ha merecido premios en Venezuela, Colombia y Perú.

Antonio Castro, a quien se debe el libro poético «Arquitectura», es rector del Colegio Español de Roma y sacerdote Operario, nació hace 46 años en Oteruelo de la Vega León) y está en posesión de varios premios literarios, siendo autor de distintas publicaciones y trabajos en el mundo de la Cultura.

En las bases que regulaban la convocatoria de esta tercera edición hacíase hincapié en que no obstante el título genérico del concurso que lleva por nombre el del santo Patrón de la ciudad —un santo de la Alta Edad Media— los escritores concursantes deberían expresarse en lenguaje actual y aportando las ideas religiosas del hombre de nuestro tiempo.

VENDEDOR PARA BURGOS

IMPORTANTE EMPRESA DE PRODUCTOS QUIMICOS

GRAN OPORTUNIDAD PARA HOMBRE AMBICIOSO

Con gran capacidad de trabajo, dotes de vendedor espíritu de lucha, que no regatee esfuerzos.

Vehículo propio.

SE OFRECE: Ingresos superiores a 600.000 ó 700.000 pesetas. Período de formación. Continuo apoyo.

Posibilidad de promoción dentro de la Empresa.

Dirigirse: HOTEL CORONA DE CASTILLA.

Teléfono: 208042. Sr. Manzanero.

EL MIERCOLES, CONFERENCIA DE D. JOSE MANUEL REBOLLO DIRECTOR DE LA TELEFONICA

Tema: «Origen y desarrollo de los servicios de Telecomunicación»

El miércoles próximo, a las siete y media de la tarde y en el salón de estrados del Palacio provincial, pronunciará una conferencia, organizada por la Institución Fernán González, el director general de la Compañía Telefónica Nacional de España, don José Manuel Rebollo Castrillo, ilustre amigo y paisano nuestro.

El tema de su disertación será: "Origen y desarrollo de los servicios de Telecomunicación".

Hoy, donación de sangre en Miranda de Ebro

Hoy, domingo se desplazará un equipo de los Servicios de Hematología de la Seguridad Social de Burgos a Miraida de Ebro donde en colaboración con la Cruz Roja de esta ciudad, procederá a extraer sangre a cuantas personas quieran donarla desinteresadamente.

El citado Servicio estará asistido por el Banco móvil y la llamada que se ha hecho a la ciudad de Miranda, como en la ocasión anterior, es seguro que encontrará una respuesta decididamente generosa entre los mirandeses.

INAUGURACION DE CURSO EN LA UNIVERSIDAD A DISTANCIA POR EL MINISTRO DE EDUCACION

Larga y fructífera reunión de Robles Piquer con los representantes de la Universidad barcelonesa

Madrid (Logos). — El ministro de Educación y Ciencia ha inaugurado esta mañana el curso mil novecientos setenta y seis de la Universidad Nacional de Educación a Distancia, donde ha pronunciado un discurso, diciendo entre otras cosas:

«El hecho de que la Universidad Nacional de Educación a Distancia haya comenzado sus actividades tradicionalmente (y por lo que he oído, por última vez), en el mes de Enero, me proporciona la ocasión de inaugurar el curso académico de esta Universidad, al tiempo que el segundo trimestre de las otras Universidades, pocas semanas después de hacerme cargo de este Ministerio Me alegra, por otra parte, que esta inauguración corresponda a una Universidad que lleva en su título el calificativo de nacional, pues aunque todas son realmente nacionales, ésta lo es aún más por las razones que ya ha apuntado el rector.

Hoy puede afirmarse que esta modalidad de Universidad puede impartir enseñanzas humanísticas y científicas, aunque en este último caso haya todavía que estudiar, como se está haciendo, hasta qué nivel se podrá llegar con auténtico rigor universitario; y también se ha comprobado que puede impartir cursos de promoción cultural y de actualización profesional, tal y como se había proyectado.

Mi conocimiento personal de la labor realizada hasta la fecha me permite destacar aquí que la UNED ha procedido con calma y sosiego en sus avances, sin apresurarse en tratar de iniciar más actividades de las que puede llevar a cabo con rigor y eficacia. Me consta que antes de iniciar algo nuevo se estudia meticulosamente, para evitar en lo posible, errores y deficiencias atribuibles al apresuramiento

Pero, lo que más me importa poner aquí de relieve es el carácter eminentemente social de esta Universidad, que ha nacido con el propósito de ofrecer una auténtica igualdad de oportunidades de acceso a quienes trabajan y a quienes residen en lugares donde la enseñanza universitaria es inaccesible

En definitiva, los tres años de funcionamiento de la UNED sus experiencias en cuanto al contenido de las enseñanza, y los medios de impartirlas, parecen dejar ya fuera de toda duda su continuidad La UNED pertenece ya de lleno a la Universidad española, y estamos seguros que continuará sirviendo como hasta ahora a la política educativa de este Ministerio Por otra parte, y como ya he dicho en otras ocasiones, la política educativa debe estar y estará, inserta en la política social general de nuestro país».

EL MINISTRO DE EDUCACION CON LOS REPRESENTANTES DE LA UNIVERSIDAD DE BARCELONA

Madrid (Cifra). — En consonancia de los acuerdos tomados en el Consejo de rectores celebrado recientemente en el día de hoy, el ministro de Educación y Ciencia, Sr. Robles Piquer, se reunió con el rector, vicerrectores, profesores y una representación de alumnos de la Universidad de Barcelona.

La sesión de trabajo se desarrolló en un clima de diálogo y comprensión mutua y se abordaron los temas más palpitantes de las Universidades españolas, centrados en este caso en la Universidad de Barcelona.

Después de un amplio cambio de impresiones sobre el aprovechamiento de los días lectivos, se debatieron los temas más acuciantes como los de selectividad, autonomía y masificación.

Mañana, reanudación de la actividad laboral en la factoría "MAGA"

Fue acordado por los obreros en la asamblea de ayer en la Casa Sindical

La empresa no impondrá sanciones

De diez de la mañana a una y media de la tarde de ayer permanecieron reunidos en asamblea, en el salón de actos de la Casa Sindical, la totalidad —unos 250— de los obreros en paro de la factoría «MAGA», bajo la presidencia del titular de la Unión de Trabajadores y Técnicos del Sindicato de la Madera y Corcho, Sr. Bayona y con la asistencia y asesoramiento del director de Asuntos Sociales de la Organización Sindical, don Leopoldo Roldán.

Los trabajadores examinaron detenidamente la situación y tras largas deliberaciones se adoptó el acuerdo de reintegrarse al trabajo mañana lunes, fijando un plazo de diez días para que se llegue a un acuerdo en la continuidad de las deliberaciones del convenio colectivo Si transcurrido el plazo fijado no hubiera acuerdo se iniciarían los trámites precisos por los correspondientes cauces legales para llegar incluso hasta la huelga

Por otra parte y según nuestros informes la empresa se ha comprometido a no imponer ningún tipo de sanción por la huelga de brazos caídos registrada en la fábrica desde el lunes día 12

En círculos laborales se estima como muy acertada la actitud adoptada tanto por los trabajadores como por el sector empresarial, al haber dado ambos una sincera muestra del deseo de diálogo, que es de esperar fructifique satisfactoriamente en plazo breve.

Durante las deliberaciones del convenio, los trabajadores celebrarán las asambleas que sean precisas en la Casa Sindical, para estar informados de las conversaciones del mismo.

BAÑOS DE VALDEARADOS

Apareció muerta en la cama en su domicilio, la vecina Agueda Pérez Gutiérrez, viuda de 61 años y natural de Tubilla del Lago defunción comprobada por el médico titular

Personado el Juzgado de Instrucción de Aranda de Duero realizó las oportunas diligencias y practicada la autopsia por el forense doctor Aparicio, el fallecimiento fue debido a causas naturales.

—Las nieblas y continuas heladas, dificultan los trabajos del campo, precisando llovió o nieve para el laboreo de las tierras endurecidas por las bajas temperaturas.

—Con fines de mejoras y ornamentación complementarias de calles y plazas, agentes femeninos del Servicio de Extensión Agraria de Aranda, celebraron varias reuniones con grupos de jóvenes y amas de casa: convivencias que servirán para en corto plazo lograr limpio y agradable aspecto y ambiente de la villa.

PA-KO

M.E.C.D. 2017

crónica política semanal

Rápida e imaginativa respuesta del Gobierno a un doble reto.- Se espera una decisión favorable a la prórroga legislativa.- Resistencias a la reforma constitucional

Madrid (Crónica política de la Agencia Logos, por F. L. DE PABLO).

Decía el 28 de Diciembre que numerosas reformas pendientes, que enumeraba sin ser exhaustivo, podrían abordarse durante una hipotética prórroga de la Legislatura "que sería aplazada —intuíamos— hasta finales de 1976 o hasta la primavera de 1977". Así se podrían constituir unas Cámaras y un Consejo del Reino más representativos de las corrientes de opinión y alternativas político-sociales que se mueven en el país.

En efecto, mientras por vía gubernativa o legislativa se harán esas reformas pendientes desde hace años, se dará tiempo a un estudio y debate más reposado y sereno, por las instituciones vigentes, de una reforma constitucional a partir de la legalidad actual.

Hubiera sido ilusorio pensar que un perfeccionamiento o reforma de las Leyes Fundamentales partiendo de esas premisas —varias veces reiteradas por el Gobierno— iban a ser hechas ignorando las competencias de las instituciones vigentes. El Gobierno no iba a caer en esa trampa, como tampoco en la que le ha tendido la "izquierda de la ruptura", echándole las masas laborales a la calle y mezclando sus programas políticos con las justas reivindicaciones laborales derivadas de la difícil situación económica heredada.

IMAGINATIVA RESPUESTA DEL GABINETE

Por eso, la doble respuesta del Gabinete a estos dos retos ha sido rápida e imaginativa después de las dudas, vacilaciones y frenos que se habían advertido en los últimos días, cuando se dio "estado oficial" a que el Gobierno no había planteado todavía formalmante la solicitud de prórroga. Pero su rápida decisión de esta semana, antes de que se le agotara el plazo de la otra alternativa —la de convocar elecciones— no irá sola, sino que los derechos de reunión, asociación y manifestación cuyos proyectos de ley ya están redactados por el Gobierno serán aprobados quizás por el Consejo de ministros decisorio del próximo viernes y enviados a las Cortes. El Gobierno prepara también una respuesta social al reto económico, a fin de disponer cuanto antes de estos instrumentos legales, que eviten los malos entendidos, contradicciones y desórdenes públicos que están quemando su autoridad y confianza.

RAZONES DE LA PRORROGA

La reunión del Consejo del Reino del día 8 ha sido la más sigilosa de las hasta ahora celebradas. Solamente ha trascendido que no era para adoptar ningún acuerdo, más bien de sondeo. Es de suponer que el Consejo del Reino otorgue un dictamen "preceptivo o acuerdo favorable" a la solicitud de prórroga del Gobierno cuando le sea sometida por Su Majestad, quien de hecho ya debe haber dado su consentimiento cuando se reunió con los presidentes del Gobierno y de las Cortes. Sobre todo porque, prácticamente, la solicitud se fundamenta en las mismas "causas graves" que "impedían la normal renovación de los procuradores", cuando en Julio pasado las Cortes pidieron al Generalísimo una prórroga de seis meses: ampliación del estatuto de las asociaciones políticas, que tendrán así más tiempo para consolidarse y constituirse otras que amplíen el espectro ideológico y reforma de las instituciones representativas para ensanchar su base, lo que implica una nueva ley electoral. Este Gobierno —muchos de cuyos componentes se oponían a la anterior prórroga— sólo añaden en la justificación de ésta, que quizá también sean necesarias "reformas constitucionales".

PROYECTO DE LEY APRESURADO

Una de las más claras pruebas de las resistencias y apresuramientos con que el Gabinete ha tenido que enfrentarse en su primera etapa de rodaje, ha sido la contestación del sector "continuista" al proyecto de ley de modificación de la disposición transitoria primera de la Ley de Régimen Local. que ha planteado graves dudas a expertos juristas.

Si el día 28 se aprobara tal como va por el Pleno de las Cortes este proyecto de ley, ocurriría que la presidencia de los procuradores de Administración Local en ese pleno de la Cámara, sería muy poco defendible ante el Supremo y ante la Junta Central de Elecciones. Porque, ¿cómo van a poder seguir representando en las Cortes a sus Municipios o Diputaciones quienes hoy o el próximo domingo van a adquirir, por nueva elección o reelección el mandato que les da derecho a presentarse a las elecciones para representar a sus Municipios o sus provincias en la Cámara?

Cuando por cese o fallecimiento de un alcalde de capital de provincia o presidente de Diputación se han nombrado otros nuevos, siempre estos han debido someterse a las preceptivas elecciones para representar en las Cortes a los Municipios a las provincias. Trámite que habrán de pasar también los nuevos mientras no se deroguen las disposiciones vigentes al respecto. Los reelegidos se considera que no deberán someterse de nuevo a esa elección, ni a la jura como procuradores.

TOTAL RENOVACION DE LAS CORPORACIONES

Lo mejor que podía hacer el Gobierno es retirar ese proyecto de ley. Sin embargo, algunos procuradores: Iglesias Selgas, Esperabé, Ramiro Cercos y otros, quieren someter a prueba la voluntad reformadora que hay en la Cámara y proponen modificar el proyecto en la Comisión de Gobernación, en el sentido de limitar el mandato de todos los componentes de las actuales Corporaciones locales, a fin de que las previsiones democratizadoras de la ley de Régimen Local entren antes en vigor. Si tras ser elegidos hoy y el próximo domingo los nuevos alcaldes y presidentes de Diputación para un mandato de seis años, viene después una ley que les reduce ese mandato a once meses, por la misma razón —vienen a decir dichos procuradores— ¿por qué no se realiza en este año la total renovación de las Corporaciones locales, comenzando por elegir a los concejales y luego a los diputados que hayan a su vez de elegir a los alcaldes y presidentes de Diputación? Ese sería un camino legal y más lógico para que el grupo de procuradores de la Administración Local, en la nueva Legislatura, sean plenamente representativos sin esperar a Noviembre de 1979.

Esta solución, o la de retirar el proyecto, choca —según la ponencia —con el precepto reglamentario de que el debate de la Comisión tiene que ceñirse al tema del proyecto, que es el de la limitación del mandato. En cambio, la ponencia sugiere a los enmendantes que conviertan su enmienda en proposición de ley. La enmienda favorecería los deseos del Gobierno de anticipan la aplicación de los aspectos democratizadores de la Ley de Régimen Local.

El problema sería la presentación. En caso de prosperar esa proposición de ley, los elegidos hoy el próximo domingo, día 25, cesarían cuando se estimara en la proposición. Pero de este modo se facilitaría la posibilidad de que a lo largo de este año hubiera varios ensayos electorales a nivel local y provincial con la intervención de las asociaciones o partido y el acceso y la promoción de hombres y programas nuevos al frente de la vida local. Así se abriría el camino a la renovación de la "Cámara de intereses profesioneles" que dicen se va a proponer en la futura reforma constitucional, agrupando a todos los cauces orgánicos actuales, menos el familiar.

Por otra parte, el proyecto de ley que presentará el Sr. Fraga ante la Comisión de Gobernación, se someterá al mismo pleno en el que el presidente del Gobierno dará cuenta de su programa, lo que podía resultar un orden del día "indigesto" para sus señorías, algunos de los cuales parecen dispuestos a demostrar su independencia ante un Gabinete que también se siente más libre y responsable de sus actos.

RESISTENCIAS A LA REFORMA CONSTITUCIONAL

A pesar de que las graves alteraciones laborales han logrado un clima de huelga general intermitente, con hondas repercusiones en la quebrantada productividad del país, en la Bolsa y en el crédito del Gobierno, parece que los ministros han encontrado tiempo para hacer política, y aun sin la tregua que pedía el Sr. Martín Villa, el Gobierno va a defender su programa de reformas frente a los extremos que pretenden saboteárselas.

Ahora bien, en el estudio del planteamiento de esas reformas, el Gobierno se ha percatado de que algunos de los objetivos que ha anticipado —generalización del sufragio universal, "partidos" en lugar de "asociaciones"— aunque la nota oficial justificativa de la prórroga no habla de los primeros— exigen modificaciones constitucionales. De la colaboración que el Gobierno sepa encontrar en esta Cámara —cuyo mandato se pide sea prorrogado un año— dependerá que se lleven a cabo esas reformas de modo que, más que fragmentar a la mayoría del país, le unan y vertebren, cuando se le someta a referéndum esas reformas —previos los informes de los Consejos del Reino y del Nacional y la aprobación por las Cortes.

LA ORDEN NOBILIARIA DEL REGIMEN

Hay otras reformas inevitables, como la del Consejo Nacional, donde se ha refugiado, en vieja frase de Ballarín Marcial, "la orden nobiliaria del Régimen" (los consejeros permanentes) que quizá tengan que esperar y ser tratados con mucha más paciencia y delicadeza. Por la terna para la cooptación para elegir a la vacante de Herrero Tejedor, ya se ve que estos consejeros están dispuestos a ser una piña, principalmente en la defensa de todos los fines constitucionales del Consejo y en especial el de la salvaguardia de los Principios del Movimiento.

Desafortunadamente, el reglamento impide que los ojos y oídos del país —los medios informativos—, estén presentes, mañana, lunes, en el momento en que el Pleno vote al que elige de entre la terna cooptada. Es de suponer que se pueda observar en el hemiciclo las reacciones de los miembros del Consejo, cuando su nuevo presidente por delegación, presida y se dirija por primera vez al Pleno, anticipándole algunos aspectos, líneas, estilo y talante que el Gobierno desearía que el Consejo Nacional le sugiriera para su propia reforma, porque esta institución, desafortunadamente, siempre ha sido la más frustrada de las creadas por el anterior Régimen.

ESCUELA INTERNACIONAL DE DIRIGENTES

I. B. S. está adscrita al Ministerio de Trabajo por Resolución Ministerial del 25-6-72.

— CONVOCATORIA PARA 1976 —

• CURSO DE ALTA DIRECCION DE EMPRESAS

(Top Management Course)

Duración: 160 horas.

Modalidades: * Un día por semana de 11 a 19 horas, incluído almuerzo.

* Dos días por semana de 18,30 a 21,30 horas.

• CURSOS SUPERIORES

* MARKETIN Y DIRECCION COMERCIAL

Duración: 180 horas.

Modalidades: * Los viernes de 11 a 19 horas horas, incluído almuerzo.

* Jueves y viernes de 18,30 a 22 horas.

* DIRECCION DE PERSONAL Y SEGURIDAD SOCIAL

Duración: 165 horas.

Modalidad: * Jueves y viernes de 18,30 a 21,30 horas.

TITULACION: "Diploma" en el curso correspondiente.

DIRECCION DE CURSOS Y MATRICULAS:

Doctor Fleming, 32 — Bajo.

MADRID-16

Teléfonos: 458-8020 — 458-8047 — 458-8858

HORARIO:
Lunes a viernes de 10,30 a 13,30 horas y de 16,30 a 21,30 horas.

Carta abierta de los trabajadores de UBISA

En respuesta a la "Carta aclaratoria" de la dirección de UBISA, con relación al conflicto laboral que tiene planteado la empresa y publicada por el DIARIO de su digna dirección con fecha del 16 de los corrientes, los representantes sindicales, en nombre de los trabajadores afectados, se dirigen a Vd. para puntualizar algunos aspectos sobre el contenido de dicha carta y con ruego de publicación para general conocimiento.

Manifestamos en primer término, que no es este el medio ni el camino para llegar a una solución del conflicto existente, y que si ahora recurrimos a él, es para que la opinión pública no tenga una visión parcial del problema, visión parcial a la que puede dar lugar la referida "Carta aclaratoria".

Hacemos constar:

1.º—Las peticiones concretas del personal, especialistas y no cualificados fueron y siguen siendo:

—Cotización a la Seguridad Social a cargo de la empresa.

—Un aumento lineal de 4.000 pesetas mensuales sobre los salarios de Diciembre pasado.

La Seguridad Social a cargo de la empresa se pide en razón del hecho discriminatorio de que esta cotización se está haciendo para el personal técnico y administrativo y no para los menos favorecidos (especialistas y no cualificados).

El aumento lineal de 4.000 pesetas es la cantidad que juzgamos necesaria para llegar a un salario "mínimo vital", a un salario justo en razón al trabajo (penoso en extremo, por el ruido claramente ensordecedor, tóxico y peligroso, a turnos, de noche, etc...), y un salario justo en razón de la productividad de nuestro esfuerzo.

2.º—El incremento de 3.500 pesetas propuesto por la dirección incluye el aumento efectuado ya en Julio del año pasado, con lo cual el aumento salarial a percibir desde el primero de Enero del presente año, quedaría reducido a 2.200 pesetas. Este aumento, según consta en las actas de "conciliación", sería **"para todo el año"**.

3.º—Con relación a la cotización de la Seguridad Social la empresa no se hace cargo. Solamente absorvería los posibles aumentos en esta cotización.

4.º—Todo trabajador de UBISA además de pasar el test de admisión ha de pasar tres meses de formación para su especialidad y tres meses a semiproducción, con lo cual son seis meses de aprendizaje para conseguir estar apto en su especialidad.

5.º—El sistema de calendario, en efecto, es de tres semanas de **48 horas** y una a continuación de descanso. Este sistema fue "implantado" por la dirección. No obstante reducirse las horas por trabajador, la empresa saca a través del sistema de 4 turnos cerca de las 600 horas-máquina más al año que si se siguiera el calendario oficial, con los consiguientes beneficios. La semana de descanso es absolutamente necesaria para la recuperación de los trabajadores dado que el trabajo que se realiza, debido a las características que hemos señalado antes, supone un desgaste físico y de nervios que supera con mucho lo normal.

Nuestro deseo es, como manifestamos al principio, no mantener polémica alguna a través de este medio de la Prensa, sino sobre la mesa de negociaciones, que es el camino normal y lógico.

Muy agradecidos los trabajadores de UBISA.

M.E.C.D.-2017

la hora de la MUJER

RELAJARSE ES... CAMBIAR DE IDEAS

La palabra me parece fea, pero es la que circula como moneda menuda y quien más quien menos la tenemos a mano. Porque la vida se ha hecho difícil y andamos sometidos a la dictadura de las horas, de las firmas y de correr tras un autobús que no llega, o con los nervios concentrados sobre el volante del automóvil que no sabemos dónde aparcar.

Consultado el problema con un especialista, nos dice que para relajarse hay que combinar la cuestión física con la moral. Y que, en no pocas ocasiones, puede más un estado anímico que físico.

Y recomienda, en primer término, aprender a dormir, porque cuando en la cama el cuerpo se crispa y se contrae el despertar no es tranquilo. Se evitará tener frío en los pies; para ello use calzos de cama, actualmente de moda; o coloque al extremo de la cama una manta doblada; se recomiendan menos las bolsas de agua caliente porque suelen congestionar las piernas. Otra fuente de dolores y también de arrugas significa dormir con almohadas levantadas: a ser posible duérmase sin almohada o un pequeño almohadón bajo la nuca. Extiéndase sobre la espalda, sueltos los miembros y así espere el sueño. Incluso si cambia de postura recuperará esta posición en el duermevela.

Por la mañana ponga el despertador diez minutos antes de lo usual. Este leve recorte en el sueño le compensará ampliamente al no acumular nerviosismo porque le faltan siempre minutos para llegar. El realiza sus trabajos previos tanto de aseo, como de prepararse el desayuno con una cierta tranquilidad, le permitirá entrar en la actividad del nuevo día con buen pie.

Comience y concluya la jornada con una toilette tranquilizadora: para ello nada mejor que una ducha sin presión, un baño o una aspersión de agua neutra, a 35 grados con ayuda de una gran esponja y a todo lo largo de la columna vertebral; tranquiliza los nervios, regula la circulación sanguínea.

En caso de nerviosismo respire profunda y lentamente, como si fuera a doblar, sin apagar, la luz de una vela. Repítalo seguido tres o cuatro veces y se sentirá mejor.

Enriquezca el desayuno —añada al café, al té habituales, jamón, queso, un huevo cocido— y coma menos a mediodía, porque una comida copiosa a media jornada añade fatiga.

En casa prescinda de cuanto le oprima: camine con los pies desnudos o con calzado amplio; si no espera visita vístase con ropas holgadas que permitan circular el aire; también cambie de atuendo para comer, y embellézcase, incluso si no sale.

En ocasiones este simple hecho mejora más el ánimo que echarse en la cama despeinada y con las ropas arrugadas.

Existen igualmente ejercicios que suavizan tensiones musculares; uno especialmente eficaz consiste en echarse sobre la espalda en el suelo; hay que estirar bien primero un brazo, luego el otro; una pierna, después la otra y dando un impulso al talón como si fuera a alejar una pared y no los músculos del pie, así sentirá alargarse las pantorrillas y luego los músulos; por último, estire la espalda y descanse.

También conviene romper con la rutina siempre que sea posible: así, salir para pasar el domingo fuera de casa, los sábados; ir por la mañana a hacer compra en lugar de hacerlo por la tarde; o alterar los días de ir a la peluquería...

Es decir, que más que un programa severo, buscar aquello que mejor se acomode a su vida, a su temperamento.

Por PILAR

SARTENES Y PEROLES

EL QUESO EMMENTHAL

Oriundo de las regiones de France - Comté y Saboya, el Emmenthal francés es un queso de pasta prensada cocida, fabricado con leche de vaca. Es el más «monumental» de los quesos franceses, debido a que su forma habitual es parecida a una enorme muela de 80 cm. de diámetro, gruesa de 25 cm. y con un peso de 80 a 200 kg. Se vende cortado en forma de radio o en trozos con envase de plástico.

Un buen Emmenthal ha de tener una pasta grasienta, de color marfil o amarillo claro, con agujeros grandes llamados ojos) no demasiado cerca unos de otros, corteza seca con sabor suave y afrutado.

Para conservarlo, hay que envolverle en una bolsa de plástico y colocarlo en el cajón de legumbres de la nevera, o bien en un sitio oscuro y ventilado de 9 a 10° c. 44,6-50° F.). Como todos los quesos, el Emmenthal se sirve al final de las comidas, sin embargo puede utilizarse en numerosas ocasiones, para desayunar, en los cocteles en forma de cubitos, o para la merienda de los niños.

Sirve para gran número de preparaciones culinarias en las sopas, sopa de cebolla, de queso, de pescado, para acompañar platos, pastas, purés, huevos, legumbres, en diferentes salsas, en porciones especiales, sandwich mixto (croque monsieur; pan tostado croûtes) con queso, tarta de jamón y queso (quiches) en las ensaladas.

Todos los vinos blancos o rosados, secos, ligeros, y afrutados pueden acompañarle.

Cada queso tiene su corte, tanto en función del aspecto agradable que debe presentar a los ojos del consumidor, como para lograr su conservación posterior.

He aquí algunos consejos generales a la hora de cortar porciones o raciones:

—Como una tarta, los quesos redondos o cuadrados de pasta blanda.

—Por la mitad, los quesos pequeños de cabra.

—En triángulo, las porciones de Brie.

—En porciones triangulares, los quesos piramidales o cónicos.

—En láminas, los presentados en forma de discos.

—En forma de bisel, las porciones de Bleu.

Los quesos de gran formato, de los que no se adquiere más que una parte, se cortan de forma que la corteza vaya repartida por igual entre las diversas porciones.

Por PATRICIA

CABELLOS EN LIBERTAD

★ Largos y libres, siempre que embellezcan

★ Deben estar siempre perfectamente limpios y cuidados

Por Guylaine GUIDEZ

Muchas jóvenes y mujeres jóvenes (y menos jóvenes) quieren llevar los cabellos sueltos sobre los hombros para seguir la moda. Ahora bien, si la moda constituye un imperativo no debe olvidarse otro más importante: el de la belleza. Cabellos largos, libres y sueltos sobre los hombros, sí, a condición de que embellezcan.

LA EDAD Y LA CALIDAD

Toda mujer sueña, en un momento u otro de su vida, con poseer una cabellera larga y sedosa. Pero entre el sueño y la realidad se interpone la edad y la calidad del cabello. Este peinado de joven no rejuvenece a las menos jóvenes. Por otra parte, resulta más bonito con cabellos gruesos, en perfecto estado de salud. La silueta cuenta también enormemente. Antes de determinar la buena longitud, los peluqueros deberían invitar a sus clientes a levantarse de su sillón y a mirarse, de pie, en un espejo. Una joven alta y esbelta puede permitirse llevar los cabellos sueltos cayendo por la espalda. Una joven bajita, con cuello corto y caderas anchas, no los soportará. Todos estos defectos resultarán aún más acusados.

EL CUIDADO DE LOS CABELLOS

Los cabellos largos deben estar siempre perfectamente limpios y bellos puesto que están llamados a constituir un adorno.

Antes de lavarse la cabeza, habría que empezar siempre por un buen cepillado para desenredar y eliminar la laca y el polvo: los cabellos se enredan menos y el champú penetra mejor. Es preciso lavar los cabellos con movimientos suaves, como si se tratara de una delicada prenda de lana. Antes de aclarar, es mejor desenredar los cabellos con un peine de púas muy gordas, que repartirá bien el champú en toda la longitud del pelo. Entre el lavado y el marcado o secado, pueden ser utilizados los bálsamos embellecedores y otros productos, para desenredar el cabello. Estos productos encierran las escamas, recubren los cabellos de sustancias suavizadoras y les dan un aspecto liso y brillante.

El peine no resultará demasiado brutal si se toma un peine de anchas púas separadas. Un truco: desenredar subiendo desde las puntas hasta las raíces; el peine no quedará bloqueado por los nudos. O bien, con un poco de spray especial para desenredar, se logra la paz en el campo de batalla. El peine con las púas más juntas sólo sirve para poner en orden los cabellos, pero no tiene que ser demasiado estrecho.

Los cabellos largos deben estar siempre perfectamente limpios y bellos puesto que están llamados a constituir un adorno. — (Foto EFE-FIEL)

¿Es bueno quemar las puntas? Sí, si los cabellos son secos y frágiles. La operación, que debe ser efectuada por el peluquero, va seguida generalmente de un tratamiento revitalizador, que compensa el efecto de resecamiento del procedimiento. El golpe de tijera «salud» no devuelve vigor al cabello, sino que hace desaparecer simplemente la parte del cabello más desvitalizada, es decir, la punta.

EL MARCADO O FORMACION DEL PEINADO

Los cabellos largos se pueden rizar, alisar, desrizar, enrollar en bucles, ahuecar o aplastar, pero la naturaleza no permite ser contrariada. Es mejor peinarse en el sentido de los cabellos; el resultado es más perfecto y el trabajo exige menos esfuerzo.

¿Hay que recurrir al brushing en cabellos largos? Este sólo da buenos resultados en unos cabellos que están en buen estado y que sean gruesos, espesos y semilargos. El marcado da cuerpo al cabello, precisa el peinado y es más adecuado para los cabellos finos y blandos. No hay que vacilar en formar el peinado con rulos. Después, se puede aflojar con el peine eléctrico o con el cepillo, con el fin de que quede un peinado natural, sin apresto.

En cuando a los cien movimientos de cepillo diarios, los peluqueros los desaconsejan. En efecto, el cepillo acaba por excitar las glándulas seborréicas en cabellos que antes no eran grasos y rompe los cabellos que tienen a ser más bien secos. Un cepillado breve y ligero con un buen cepillo, mañana y noche, para desenredar, quitar la laca y el polvo y ventilar es más saludable para la cabellera.

Creaciones de la moda española

Traje sastre de piqué de algodón blanco y turquesa; la blusa del mismo estampado en batista Creación Santa Eulalia. — (Foto Logos).

En tiempo de guerra todo esfuerzo es necesario toda colaboración urgente ¿Hay alguien tan despistado o tan ingenuo que crea que estamos en paz? La Campaña contra el Hambre quiere terminar con el mayor verdugo gando la miseria del Mundo Colabora con ella

PARA EMPRESA DE CONFECCION

SE PRECISA

PERSONAL FEMENINO

QUE SEPA COSER CON MAQUINA INDUSTRIAL

Edad comprendida entre 16 y 21 años.

Para informes en Oficina de Colocación.

Colocación inmediata.

(R. O. C. 17.242)

M.E.C.D. 2017

REUNION DE LA COMISION PROVINCIAL DEL PATRIMONIO HISTORICO ARTISTICO

Bajo la presidencia de don José Luis Rivas López, y actuando como vocales don Alvaro Díaz Moreno, don José María Codón Fernández, don Jesús M. Tárrega Pérez, don Alberto Bartolomé Arraiza y don Enrique Ulloa y de Zubiría, y como secretario don Pedro de las Moras González, se reunió la Comisión provincial del Patrimonio Histórico Artístico, que adoptó entre otros, los siguientes acuerdos:

1) Informar favorablemente los expedientes que a continuación se citan:

—Banco de Bilbao, obras de reforma del local sito en la plaza de Vega de Burgos.

—D. Ricardo Garilleti, reforma del local sito en calle San Lesmes, 1, de Burgos.

—Don Pascual Cadenas, proyecto de ordenación de la zona de finca de su propiedad en Medina de Pomar.

—Don Bernardo Alonso Andrés construcción de un edificio en la calle Arrabal de San Esteban, n.º 13, de Burgos.

2) Informar favorablemente con diversas indicaciones, los expedientes que a continuación se citan:

—Doña Pilar Cid Manzanedo, adecentar la fachada de la casa número 10 de la calle de San Gil, de Burgos.

—Don José Manuel Díaz Moro, adecentar la escalera y fachada de la casa n.º 2 de la calle de Santa Agueda, de Burgos.

—Don José María Ortiz Martínez, adecentar la fachada de la casa n.º 7 de la calle de Lain Calvo, de Burgos.

—Don Feliciano Milara Sánchez, adecentamiento de la casa n.º 18 de la calle de Almirante Bonifaz de Burgos.

—Hermanos Santidrián Camino, adecentar las ventanas de la casa n.º 13 de la calle de la Moneda, de Burgos.

—Don Pablo Ruiz Moreno, colocar rótulo sobre la puerta del edificio n.º 1 de la plaza de San Blas de Lerma.

—Doña María de los Angeles Larralde Manzano, colocación de anuncio en la calle Fernán González n.º 16, de Burgos.

—Doña Teodora Fernández Alvarez, sustituir puerta en el n.º 19, piso 1.º de la calle Huerto del Rey de Burgos.

—Don Aurelio Valdivielso Barrios, adecentar plaqueta y sustituir puerta en la casa n.º 40 de la calle de Lain Calvo, de Burgos.

—Doña Pilar González Saldaña, adecentamiento general de la fachada de la casa n.º 18 de la calle de la Moneda, de Burgos.

—Herederos de doña María de los Angeles Izquierdo, adecentar fachada de la casa n.º 19 de la calle de Santander, de Burgos.

3). Informar desfavorablemente:

—Don Carlos Hermosilla Ruiz. Colocación de anuncio sobre mesón «Mel-Her's», sito en la calle de Santa Agueda, de Burgos.

—Don Eugenio Navarro Alonso, reforma local sito en la calle de Vitoria, n.º 15, de Burgos.

—Doña María de la Morena Vélez, reforma edificio sito en la calle de La Paloma, n.º 15, de Burgos.

4) Solicitar documentación complementaria:

—Don Jesús Bañuelos Achiaga, construcción de viviendas en el paseo de la Isla, n.º 27 de Burgos.

—Don Virgilio Estébanez Arce, construcción de un edificio en el paseo de las Fuentecillas, de Burgos.

5) Remitir a la Dirección General del Patrimonio Artístico y Cultural los siguientes expedientes:

—Comisión de Hacienda del Ayuntamiento de Burgos sobre estado deficiente en el que se encuentra el Arco de San Gil.

—Don Juan Campo Pampliega, reforma de local sito en el n.º 7 de la plaza de José Antonio, de Burgos.

—Alcalde presidente de la Junta Vecinal de Mijangos, escrito relacionado sobre un puente romano.

—Alcalde presidente y cura párroco de Gumiel de Hizán, sobre reparación cubierta de la iglesia.

6) Se examinaron también expedientes relativos a obras en el Convento de las RR. MM. Clarisas Franciscanas de Nofuentes y cimentación de la iglesia y pavimentación de la plaza de Aguilar de Bureba.

OLANCO, Empresa Constructora

PRECISA PARA SUS OBRAS EN BURGOS

ALICATADORES

PRESENTARSE EN PASEO DE LA ISLA (JUNTO A BEYRE, OBRA)

(R. O. C. 17.205)

Ayer, en Lerma, reunión previa de la constitución del Instituto Regional Castellano-Leonés

Quedará constituído definitivamente el 24 de Abril, en Villalar

Parece que decididamente se llamará Instituto Regional Castellano-Leonés. Al menos eso se desprende de uno de los acuerdos de ayer, tomados por las casi ciento cincuenta personas que procedentes de las diferentes provincias de Castilla y de León, se reunieron en Lerma, tras la concentración en el Hotel "Alisa" a las doce de la mañana, para seguir con su tema en el salón de sesiones de la Villa Ducal.

Vayamos por partes.

La citada reunión, en la que vimos a personalidades de diferentes estamentos de nuestra región (citemos, a título de ejemplo, a don Miguel Delibes, académico de la Real de la Lengua, para no venir especificando más nombres), estuvo presidida por el alcalde en funciones, don Guillermo Linares, acompañado del que ha ostentado la autoridad municipal y que volverá a llevarla, don Benigno Rodríguez. En la presidencia estuvo la comisión promotora, integrada por don César Alonso de los Ríos, don Carlos Carrasco y don Carlos Santamaría Sáez, quienes, tras escuchar las palabras de bienvenida de ambos señores alcaldes en funciones y cesante, hicieron un análisis histórico de lo actuado hasta ahora (siete meses de trabajo y dedicación a la formación de este Instituto), para rogar luego que se formara un turno rotativo de lo practicado en las diferentes provincias, informando las provincias de Valladolid, Palencia, Salamanca, Burgos (que insistiría, entre otras cosas, en la descentralización), Soria (cuyo procurador en Cortes, don Fidel Carazo tuvo varias intervenciones para aclarar que la aparición de una "Alianza Castellano-Leonesa, acogida a otro estatuto (el publicado ayer mismo) no interfería las labores del Instituto a fundar y que si algo había de política en todo se debía entender en el mejor sentido de la palabra y en un servicio común e insoslayable a nuestra región), Santander, Avila, León y Segovia, que informaron según la lista que hemos transcrito.

Luego se prolongaría la reunión en una apretada sesión de trabajo, que duró hasta cerca de las dos y media de la tarde, en que los asistentes acudieron a un vino de honor ofrecido por el Ayuntamiento de la Villa Ducal.

SEGUNDA SESION DE TRABAJO

Tras el almuerzo, celebrado igualmente en el Hotel "Alisa", se propuso que cada provincia nombrara a tres comisionados, para reunirse con objeto de tomar acuerdos que, en orden a lo operativo, llevaran al ánimo de los concurrentes una votación preliminar de decisiones previas, antes de que se reúna la Asamblea general en Villalar, el 24 de Abril, aniversario de la ejecución de los caudillos de los Comuneros de Castilla. Así se realizó acordándose, por votación, como ya hemos dicho, entre otras cosas, las siguientes:

Se formarán comités provinciales, formados por un miembro de cada provincia, a los que se añaden los integrantes del comité promotor. Todos ellos de alguna manera, elaborarán los estatutos que, bajo la forma de Sociedad Anónima, haga variable al Instituto. A este respecto, finalizada la jornada, se suscribieron ya las primeras acciones por los asistentes.

Se acordó el nombre definitivo (el ya citado de Instituto Regional Castellano-Leonés), así como otras cuestiones que, en el orden operativo, llevarán al Instituto a Villalar, en la citada fecha, para la celebración de la Asamblea general y aprobación de los estatutos definitivos.

Todo lo dicho duró hasta pasadas las ocho de la noche, tras largas y ponderadas actuaciones de cuantos asistentes quisieron ejercer su derecho a hablar y de lo que se desprendió un fervoroso amor a la región que ha de llevarla, según el ánimo de los promotores de este Instituto, al lugar que le corresponde de acuerdo con su existencia, por no citar la teoría de sus problemas y la perentoria necesidad de hacerse presente ante otras regiones y ante toda España, con el ánimo de solucionar los problemas de sus más de dos millones y medio de personas que la forman en estos momentos, sin contar el número ingente de hijos de la región que andan en la diáspora.

(Foto "El Hermoso")

Culminan con éxito las sesiones médicas en la Residencia Sanitaria

Durante los pasados días 16 y 17 (viernes y sábado) se a celebrado en el salón de actos de la Residencia Sanitaria de la Seguridad Social de Burgos un Fin de Semana Gastroenterológico, que sobre el tema «Hepatitis crónica» ha organizado el Servicio de Medicina Interna de dicha Institución.

El día 16 a las 13,00 horas el Dr. D. Carlos Hernández Guío jefe asociado del Servicio de Aparato Digestivo de la Fundación «Jiménez Díaz» (Clínica de la Concepción), de Madrid, dictó una conferencia sobre tópicos en la hepatitis crónica», seguida de coloquio. Ese mismo día, viernes a las 20,00 horas pronunció una conferencia magistral, el profesor Dr. D. Rafael Alcalá-Santaella, catedrático de Medicina Interna y jefe del Servicio de Medicina del Aparato Digestivo de la Ciudad Sanitaria provincial «Francisco Franco» de Madrid que trató sobre «Hepatitis crónica y antígeno australia, portadores sanos y antigenemia familiar». Fue seguida también de un animado coloquio

Al día siguiente sábado 17, se celebró una importante mesa redonda sobre «Hepatitis crónica» que fue moderada por el profesor Dr. D. Rafael Alcalá-Santaella, actuando como ponentes: Profesor Dr. C. Aguirre Viani catedrático de Anatomía Patológica y jefe del Servicio de Anatomía Patológica de la Residencia Sanitaria de la Seguridad Social de Burgos. Dr. D. Pedro Escartín Marín, jefe del Servicio de Aparato Digestivo de la Clínica Puerta de Hierro de Madrid; Dr. D. Carlos Hernández Guío; Dr. D. C. Míguez Redondo, jefe de la Sección de Aparato Digestivo del Servicio de Medicina Interna de la Residencia Sanitaria de la Seguridad Social de Burgos; y el Dr.. José Antonio Delis Herruzo, jefe de Sección de Aparato Digestivo de la Ciudad Sanitaria 1º de Octubre de Madrid.

La asistencia a los actos por parte de los profesionales de la Medicina de Burgos y su provincia fue masiva, participando en todos los coloquios que hubo al final de cada acto científico

(Foto FEDE)

¡AGRICULTOR!

TODAVIA ESTA A TIEMPO DE ADQUIRIR SU SEMILLA DE CEBADA DE DOS CARRERAS

ABACUS y GEORGIE

ESTAS DOS NUEVAS VARIEDADES LE OFRECEN:

— MAS PRODUCCION
— MAS RESISTENCIA A ENFERMEDADES
— MAS AHIJAMIENTO

CONSULTE A NUESTRO DISTRIBUIDOR:

APLICACIONES AGRICOLAS, S. A.

GARCIA MORATO, 3. — VALLADOLID

Representante en ARANDA DE DUERO: CESIDIO HONTORIA DEL VAL, Hospicio, 35

Representante en MIRANDA DE EBRO: ELADIO LOPEZ, Santa Teresa, 29

Representante en BELANGAS DE ROA: MIGUEL DE DIEGO

Representante en VADOCONDES: EUSEBIO RAHONA

M.E.C.D. 2017

Importante sesión de la Comisión provincial de Servicios Técnicos

Se intensificarán las visitas de inspección a las salas de espectáculo.- Entrega al ministro de la Gobernación de un informe de la situación socio-económica de Burgos.- Primera certificación de obras del paseo de la Isla.- Finalizada la campaña ordinaria contra la brucelosis.- La inversión industrial en nuevas instalaciones se eleva a 208.422.000 pesetas.- A catorce empresas del «Polo» se les ha otorgado créditos por 1.428,7 millones de pesetas

El viernes, a las diez horas, dieron comienzo las sesiones ordinarias mensuales de las comisiones delegadas de las de Servicios Técnicos, que concluyeron con la del Pleno de la Provincial, que terminó a las 15.15 horas.

A la indicada hora de iniciación, se celebró la correspondiente a la delegada provincial de Precios, en la que se estudiaron los expedientes promovidos por dos empresas industriales de chacinería, de esta provincia, en orden a la modificación de los precios de los distintos productos que elaboran que fueron convalidados por acuerdo unánime.

Se dio cuenta de diversas comunicaciones recibidas por el gobernador civil en materia de precios, y la primera autoridad provincial recabó de todos su colaboración solicitando también sus diferentes puntos de vista sobre los temas que se habían tratado en la reunión interviniendo varios vocales.

Seguidamente, se celebra sesión de la Comisión Permanente de la de Servicios Técnicos, en su vertiente de planes y obras provinciales en la que se trataron diversos asuntos que se pueden concretar en lo siguiente: Concesión de prórroga para terminación de las obras de C. V. de Humada. — Adjudicación por concierto directo de las obras de C. V. de Modúbar de San Cibrián a favor de don Abraham de las Heras S. A., en la cantidad de 4.423.217 pesetas. — Aprobación de dos expedientes de obras en régimen de acción comunitaria: Abastecimiento de aguas y alcantarillado en Quintanas de Valdelucio y pavimentación en Belbimbre.

Se trató a continuación de otros varios asuntos relativos a obras de pavimentación en Santa María del Campo, financiación de obras en Modúbar de San Cibrián y concesión de subvenciones para otras en Guijano, Mambliga de Losa y Cillaperlata.

COMISION DE SANEAMIENTO

La sesión de la Comisión delegada de Saneamiento contempla una serie de expedientes, sujetos a la reglamentación de las normas legales sobre industrias o actividades molestas, nocivas, insalubres y peligrosas calificando e informando 27 diferentes expedientes de distintas actividades industriales y estudiando una serie de incidencias nacidas como consecuencia de reclamaciones de empresas o particulares en relación con el desarrollo de explotaciones ya en funcionamiento.

Se estudia la exacta y rigurosa aplicación de instrucciones superiores sobre observancia del Reglamento de Actividades Industriales y disposiciones complementarias dimanantes del citado Reglamento de 30 de Noviembre de 1961, e instrucción que desarrolla el mismo.

A continuación se abre la sesión correspondiente a la Comisión delegada de Acción Cultural en la que se conoce de una serie de expedientes que encajan en la normativa del Reglamento de Policía de Espectáculos siendo aprobados dos de nuevo establecimiento, cuatro en que se han practicado obligadas reformas y varios relativos a incidencias. Se estudió también la necesidad de acortar notablemente la periodicidad de las visitas de inspección para actualizar al máximo y a la mayor urgencia la situación o estado de todas las salas de espectáculos o establecimientos análogos acordándose unánimemente la procedencia de dictar las órdenes consiguientes.

SUBVENCIONES A EMPRESAS DEL «POLO»

Se pasa seguidamente a celebrar la sesión correspondiente al «Polo» Industrial, donde se conoce de la propuesta de aprobación de los expedientes de concesión parcial de subvenciones a las empresas: «Teczone Española S. A.», «Valvunaval S. A.», «Bauwer S. A.», «Sociedad de Desarrollo Técnico Industrial S. A.» (SODETI), «Edscha Española Ibérica, S. A.» y «Víctor Frías Marcos». Y vistas las circunstancias concurrentes y lo fundamental de las propuestas, son aprobados unánimemente para seguir su curso legal. También son aprobados varios expedientes concernientes a la cancelación de las notas marginales de afección practicadas en garantía de los intereses del Tesoro.

Informa el Gerente del «Polo» de algunos temas inherentes a obras de infraestructura practicadas en sus Polígonos, adoptándose los acuerdos pertinentes sobre esta materia.

COMISION DE SERVICIOS TECNICOS

Terminada la sesión anterior se pasa a la del Pleno de la Comisión provincial de Servicios Técnicos y abierta por el señor presidente, comienza éste pronunciando unas palabras de bienvenida al nuevo vocal representante de la COSA don Fernando Redondo Berdugo, de quien hace un reconocimiento de sus acreditados méritos y expresa la confianza de la fructífera labor de colaboración que habrá de prestar a esta Comisión. Contesta el interesado con frases de agradecimiento.

Sigue hablando el señor presidente para dar cuenta de sus recientes entrevistas con varios ministros y entre ellos con el señor vicepresidente primero para Asuntos del Interior y ministro de la Gobernación Excmo. señor don Manuel Fraga Iribarne, a quien hizo entrega de un amplio y casuístico informe que refleja el real y auténtico estado socio-económico de la provincia, habiendo cambiado impresiones sobre distintos temas álgidos de la misma. Significando que en los otros Departamentos ministeriales ha gestionado la activación de distintos expedientes referidos a problemas de acusada importancia en la vida de la provincia, pudiendo señalar entre otros los relativos a las obras de los pantanos de Uzquiza y Retuerta y el abastecimiento de aguas procedentes de Villaverde Peñahorada.

Antes de comenzar el estudio de los asuntos incluídos en el orden del día, siendo esta sesión la primera del presente año 1976, expresa a todos sus mejores deseos por la fructífera labor de todos los vocales en los órdenes oficial y privado.

Por la Secretaría General se informa a continuación en los expedientes que se traen para conocimiento y aprobación de la Junta. Y lo hace primeramente con el que se refiere a la petición de expropiación forzosa "Industrias del Arlanzón" (Udasa), que se resuelve en consecuencia con los dictámenes previos emitidos por los organismos competentes. A continuación se conoce en dos relativos al establecimiento de tarifas de aguas en los Ayuntamientos de Fuentelcésped y Grijalba, que merecen la aprobación condicionada según los dictámenes emitidos. Y por último se contempla el relativo a la aplicación de tarifas establecidas en la oportuna ordenanza por el Excmo. Ayuntamiento de Burgos en los vertidos de aguas residuales, el cual queda sobre la mesa por entenderse que merece una mayor concreción en orden a determinados extremos que permitan una correlación exacta entre la cuantía de las tarifas y el volumen de los vertidos y su contaminación posible.

Se inicia posteriormente la información correspondiente a las distintas ponencias de trabajo y alterando el orden normal, por razones determinadas, se comienza con el de la

VIVIENDA. — Y dice el delegado del Departamento que en 18 de Diciembre pasado ha sido formalizada la contrata de obras de restauración de jardines de la Isla por la empresa "Cutillas Hermanos, S. A."; habiéndose elevado a Madrid la primera certificación de obras por un importe de 1.276.740 pesetas. Que por la Dirección General del Instituto Nacional de la Vivienda ha sido encargada la redacción de un proyecto de construcción de 150 viviendas de promoción directa en Briviesca; que el pasado año se expidieron certificaciones 6.ª y 7.ª de obras de construcción de 691 viviendas en el Polígono "Carrero Blanco" por importe de 20.473.293 y 21.709.918 pesetas respectivamente, que totalizan la suma de 42.183.211 pesetas. Que se firmaron escrituras para la realización de otras obras y entre ellas las relativas a la sustitución de ascensores en el grupo de viviendas "Torre de Miranda", de Miranda de Ebro. Señalando por último que se han gestionado diversos expedientes de viviendas de protección oficial y que se han expedido certificaciones de obras de infraestructura y de otro tipo en el Polígono "Carrero Blanco" importantes globalmente 10.081.847 pesetas.

AGRARIA. — La desarrolla el delegado provincial del ramo, abarcando su informe a todas las materias que son propias del ejercicio de su competencia, incluyendo todas sus múltiples secciones. Dice que se mantiene el tiempo despejado con temperaturas bajas, lo que dificulta el buen ritmo de las labores de arada y preparatorios de las siembras, así como la extracción de la remolacha que aún queda en el campo.

En cuanto a precios es de advertir ligera reacción favorable en patatas de consumo y una acusada paralización en los mercados de cereales, leguminosas y vino, lo que se refleja en un cierto disgusto entre los agricultores, no así entre los ganaderos que se ven favorecidos por el mantenimiento del alza en los precios de sus productos.

Entre las actividades de la Delegación, resalta la mejora de las estructuras agrarias y la declaración de utilidad pública de la concentración parcelaria en Villafranca Montes de Oca; se han constituído cinco comisiones locales; se ultiman los trabajos de preparación de bases en tres localidades y se aprueban las bases definitivas en otras cinco. Se han entregado las fincas de reemplazo en tres localidades.

Las subvenciones concedidas durante el mes alcanzaron un total de 240.000 pesetas y los créditos 2.461.000 pesetas.

ORDENACION Y FOMENTO DE LA PRODUCCION. — Se continúan normalmente los trabajos de trámite, ultimandose la entrega de cupos de gas-oil, revisión y matriculación de maquinaria agrícola, debiéndose indicar que próximamente la matriculación de tractores agrícolas correspondera a la Jefatura de Tráfico; se han concedido subvenciones por valor de 5.720.000 pesetas para maquinaria agrícola remolachera.

Las subvenciones a otras maquinarias agrícolas alcanzan la cifra de 230.000 pesetas.

Para fomento de la producción torraguera-pratense se han concedido subvenciones de 1.500.000 pesetas, campañas de siembra y otro tanto para campaña de abonado.

Se han tramitado subvenciones por valor de 1.000.000 de pesetas como incentivo de empleo de semilla de precisión de cultivo de la remolacha.

En ganadería se ha detectado un foco de peste porcina africana en Medina de Pomar, que ha sido yugulado.

En distintas campañas de profilaxis se han efectuado vacunaciones contra diversas enfermedades y en las distintas especies por un montante de 860.000 pesetas. En saneamiento ganadero, se considera finalizada la campaña orinaria contra la brucelosis ovina y caprina. Han continuado normalmente las actividades en reproducción, selección y mejora ganadera; la campaña de inseminación artificial se ha extendido sobre 521 hembras bovinas.

En el Gobierno Civil y bajo la presidencia de la primera autoridad provincial, se celebró una reunión con motivo de las necesarias adecuaciones de la instalación de ferias y mercados de la provincia.

El almacenamiento de granos se considera normal dentro del ritmo lento señalado en los últimos meses. El SEMPA, está en condiciones de entregar semillas seleccionadas.

Las subvenciones concedidas por el Servicio ascienden a 550.000 pesetas y los préstamos para abonos a 56.000.000 aproximadamente.

En industrialización, cabe resaltar la certificación de inversión de 28.494,118 pesetas, de una industria de fabricación de quesos acogida a los beneficios del Polo de desarrollo. Se han continuado las gestiones con la gerencia de Merco-Medina, para pasar a la segunda fase del programa de implantaciones del Mercado de origen provincial.

MERCADO DE GANADOS DE BURGOS.— Se encuentra en avanzado estado. Se han certificado hasta la fecha más de 37.000.000 de pesetas. Sin embargo, en algunos aspectos el estado de las obras no se considera satisfactorio. Se recomienda la urgente constitución de la comisión gestora prevista.

En el reglamento de régimen interior aprobado por el Ayuntamiento de Burgos, al cual dio su conformidad el Ministerio de Agricultura.

Como consecuencia del informe del señor delegado, el señor presidente sugiere la necesidad de oficiar al Ayuntamiento de Burgos, a fin de que constituya la comisión gestora prevista en el régimen de administración del mercado, presidida por el señor alcalde.

Continúa manifestando el delegado de Agricultura que en el mercado de Espinosa de los Monteros, se expidieron las dos primeras certificaciones de obra, con subvención total de dos millones de pesetas, aproximadamente.

Tal como se anunció en la anterior sesión de esta Comisión, del 9 al 12 de Diciembre, se celebró la «Semana del Vino de la Ribera», que tuvo amplio eco en la zona, habiéndose constituído en el seno de la Delegación de Agricultura, una comisión de trabajo, para estudiar los problemas que afectan al sector vitivinícola y buscar las soluciones más idóneas para esta importante producción de la comarca de la Ribera.

Sobre el sector forestal dice que las actividades de ICONA se han desarrollado con normalidad, alcanzando sus inversiones, en el mes último, en distintas actividades, 3.000.000 de pesetas; las repoblaciones piscícolas han alcanzado números de 18.000 truchas en distintas edades, dentro de citada actividad; puede señalarse la ejecución de trazados de caminos y adecuaciones recreativas en Miranda de Ebro, la preparación de consorcios en Cabezón de la Sierra y La Revilla.

Se han autorizado doce batidas de jabalí en la reserva nacional de la Demanda, habiéndose cobrado doce ejemplares.

INDUSTRIALIZACION Y ELECTRIFICACION.— El delegado de Industria participa que los datos más característicos del desarrollo industrial se reflejan en los datos siguientes: en nuevas instalaciones se han invertido 208.422.000 pesetas, con creación de 158 puestos de trabajo y una potencia eléctrica de 879 Kw. y en ampliaciones de industrias, 170.753.000 pesetas, con 50 puestos creados y una potencia eléctrica de 1.113 K. Que su Delegación ha controlado inversiones gozando de subvención en el Polo que asciende a 349.000.000 pesetas. Dice que la coyuntura industrial en Diciembre ha seguido la tónica del mes anterior, acusándose cierta reanimación en el sector químico. La inversión industrial total realizada en la provincia el pasado año, supera los 5.000 millones de pesetas, con una creación máxima de 1.500 puestos de trabajo. Que en cuanto a la electrificación rural se sigue el ritmo previsto en todas las zonas y en cuanto a la producción de yacimientos petrolíferos, se sigue el ritmo de descenso por su creciente agotamiento, sin que se conozcan datos de los resultados de nuevas prospecciones que se realizan en distintos parajes de esta provincia.

POLO.— Manifiesta el gerente del mismo, que las empresas beneficiarias han invertido más de 3.000 millones de pesetas en la creación solamente de unos 225 puestos de trabajo. Que a 14 empresas les han sido concedidos créditos por un importe global de 1.428,7 millones de pesetas en el Banco de Crédito Industrial, que resulta una cantidad importante y demuestra el trato favorable de dicha entidad crediticia hacia Burgos. Y comentado este extremo por el presidente de la Comisión y sus vocales, por iniciativa y sugerencia del primero se acuerda dejar constancia en acta del agradecimiento de esta comisión y darle cuenta al citado Banco para su satisfacción, lo que se acepta por la totalidad de los vocales y se dicta el acuerdo consecuente.

Prosigue el gerente del Polo manifestando que en

(Pasa a la página siguiente)

M.E.C.D.-2017

IMPORTANTE SESION DE LA COMISION PROVINCIAL DE SERVICIOS TECNICOS

(Viene de la página anterior)

la última etapa se han abonado subvenciones a quince empresas, por un importe de 37,56 millones de pesetas y que al finalizar 1975 se encuentran funcionando 82 empresas y 14 Centros docentes y culturales, a los que debe añadirse seis empresas más que se hallan en construcción de siete Centros con expediente aprobado, aunque sin iniciar las obras, y seis empresas más y tres Centros, significándose que las inversiones totales realizadas superan los 16.000 millones de pesetas, con una creación global de 12.000 puestos de trabajo.

TRANSPORTES Y COMUNICACIONES.— El señor delegado de Obras Públicas hace una exposición relativa al estado y situación de todas las obras que se están realizando en esta provincia, dentro del área de su competencia y toca puntos relativos a la solución del problema, que venía impidiendo la puesta en marcha de las obras de la autopista Burgos-Málzaga, en el paraje de Pancorbo, gracias a la resolución conjunta de la Dirección General de Carreteras y la del Patrimonio Histórico Artístico, que aprueba la fórmula aplicada para salvar el impedimento nacido de la defensa de la integridad de los monumentos históricos y del paisaje, pidiendo que se preste atención y se practiquen las gestiones oportunas para la solución del problema que demora la realización de las obras de acceso a la estación ferroviaria de Villalonquéjar.

Dentro de esta misma ponencia presenta su informe el señor ingeniero representante de la Confederación Hidrográfica del Ebro, que habla de las acciones realizadas o previstas por aquel organismo, significando que se ha firmado escritura de contrata, del presente mes, para las obras de saneamiento de Fresno de Riotirón y de conducción y distribución de aguas en la misma localidad, que se halla pendiente de aprobación definitiva el abastecimiento y saneamiento de Miranda de Ebro, en su primera fase; la ampliación del abastecimiento y saneamiento de Villarcayo, primera fase, y ha sido anunciado el concurso de proyectos para la ejecución de obras de la estación depuradora de aguas residuales en Villarcayo. Que se ha redactado el proyecto de abastecimiento de Cidad y los de abastecimiento, distribución y saneamiento de Castil de Peones y Añastro, hallándose en trámite de autorización la redacción del proyecto de aguas residuales de Briviesca.

Igualmente en esta ponencia ha enviado una nota para su lectura el ingeniero representante de la Confederación Hidrográfica del Duero, significando que el volumen actual de aguas del pantano del Arlanzón es de siete millones de metros cúbicos, por lo que se halla asegurado el abastecimiento normal de esta capital y para otros usos. Que el estado del conjunto de obras dependientes de aquel organismo en esta provincia siguen a ritmo normal.

ASUNTOS SOCIALES Y PROMOCION PROFESIONAL.— El delegado de Trabajo informa sobre las empresas que ofrecen cambios en la dotación de su personal y en la duración de la jornada horaria. Se refiere también a los convenios colectivos que han sido homologados y, por último, hace referencia al paro registrado y a las prestaciones por desempleo, fijando para el primero el número de 1.523 obreros y para el segundo, 851 por primera vez y 416 por prórroga, que totalizan 1.267. Dentro de esta ponencia hace su exposición el delegado provincial de la Organización Sindical que presenta un balance amplio y casuístico de gastos e inversiones efectuado durante todo el año 1975 y que acusa una inversión global de 285.915.887 pesetas.

EDUCACION. — El delegado de Educación y Ciencia, hace un breve resumen de actividades desarrolladas y entre otras cosas se refiere a la creación de dos Centros de Bachillerato Unificado y Polivalente de 24 unidades, uno para el barrio de Gamonal y otro para Aranda de Duero, señalando que este último comprende también la enseñanza de C. O. U.; habiendo sido adjudicadas las obras de ambos Centros, a la Constructora Asturiana el primero por importe de 33.127.827 pesetas, y a Construcciones Bigar el segundo por un montante de 31.150.000 pesetas. Alegando finalmente que se ha puesto en funcionamiento un Colegio Nacional de 16 Unidades en el barrio de Gamonal.

SANIDAD Y ASISTENCIA SOCIAL. — El subjefe provincial de Sanidad, desarrolla su ponencia para manifestar, que es bueno el estado sanitario de la provincia, aunque como todos los años en esta época hayan aparecido casos de enfermedades virásicas respiratorias; que se registraron cuatro casos de meningitis, número que cae dentro de un índice normal de la enfermedad habiendo descendido el número de casos de brucelosis humana, cinco solamente en el último mes. Se ha intensificado la investigación del vidrio colérico y enterobacteriáceas en moluscos, sin haber detectado presencia de aquéllos en las muestras examinadas recogidas de establecimientos públicos de despacho. Y finalmente da cuenta del próximo inicio del curso de diplomados de Sanidad que, por primera vez monta aquella Jefatura, con una perspectiva de copiosa asistencia médica.

PROMOCION TURISTICA. — El delegado del Ramo manifiesta, que se ha llevado a cabo una intensa campaña de acción cultural en esta ciudad en colaboración con el Excmo. Ayuntamiento, llevándose a cabo recitales poéticos, musicales y representaciones teatrales. Que en la provincia y con ocasión de las Navidades, se realizaron actividades propias de estas fiestas y se mostraron belenes y representaciones teatrales alusivas a la adoración de los Reyes Magos; se realizaron también semanas culturales en 14 Municipios de esta provincia y en materia de propaganda turística, fue distribuída cerca de autoridades, organismos y Teleclubs, la nueva edición del «Folleto Burgos de información turística provincial», del que se han lanzado 500.000 ejemplares en cinco idiomas, distribuyéndose, igualmente un calendario de turismo para 1976. Que continúan difundiéndose los 40.000 ejemplares de carteles conteniendo el mensaje de despedida del Caudillo y el de S. M. Juan Carlos I, con motivo de su coronación. Que finalizó, el pasado mes la campaña de promoción con la Capitanía General de la VI Región Militar; refiriéndose finalmente a varios otros temas de la esfera de actuación de aquella Delegación.

Y por último la ponencia Diputación provincial, sobre la que hace la oportuna exposición el Sr. Presidente en funciones, para decir que desde el último Pleno celebrado, no se ofrecen demasiadas novedades en el desarrollo de los servicios de la Corporación provincial, si bien pueden destacarse, la firma de la escritura de la construcción del Centro de subnormales, que irá radicado en Fuentes Blancas a cargo de la Dirección General de Asistencia Social. Que el 30 de Diciembre se cerró la admisión de solicitudes para el Plan bienal ordinario de Cooperación, habiéndose recibido 445 peticiones, relativas a Casas Consistoriales, Centros Sanitarios, cementerios, teléfonos, caminos y carreteras, escuelas, puentes, electrificación, aguas, pavimentación y obras varias. Y por último se refiere a la actuación del Consorcio-Granja para mejora ganadera sobre el que se presenta la necesidad de provincializarlo para mantener en mejores condiciones la vigencia de un servicio de tal importancia, a cuyos fines se efectuarán las oportunas gestiones cerca de la Dirección General de Administración Local, en aras de un auténtico beneficio para la economía burgalesa en el sector agrario.

El señor gobernador presidente dio a conocer los escritos enviados a los Ministerios de la Gobernación, Presidencia e Industria, a instancia de la Organización Sindical por el Patronato de Desarrollo provincial de Burgos, en el que se suplica se prorroguen los beneficios de los Polígonos Industriales de Aranda, Miranda y Villalonquéjar, e igualmente la carta recibida del Excmo. Sr. Ministro de la Presidencia, contestando que ya ha efectuado la oportuna gestión para atender la petición elevada, tanto en lo que se refiere a la prórroga de beneficios en favor de los Polígonos de Aranda y Miranda como para la implantación de beneficios iguales al Polígono Industrial de Villalonquéjar.

A continuación inició su intervención el gobernador civil dando cuenta de las expresivas cartas recibidas de los señores Arias Navarro, agradeciendo el acuerdo adoptado en la sesión anterior expresando nuestra satisfacción por su confirmación como presidente del Gobierno; Fernández Miranda testimoniando su gratitud por nuestra felicitación al ser nombrado presidente de las Cortes y Rodríguez de Valcárcel manifestando su emoción por el recuerdo y cariño, recogido en el acuerdo en que dábamos cuenta de nuestro reconocimiento por los relevantes servicios prestados a la Patria y nuestra admiración por sus constantes muestras de burgalesismo.

Hace referencia al alcance y sentido del nuevo Gobierno, con mención expresa de las personalidades más destacadas del mismo y a sus diversas declaraciones en las que ponen de manifiesto la conveniencia de realizar los cambios y reformas que demande nuestra sociedad en estos momentos sin traumas violentos, quiebras en las Instituciones y respeto a las Leyes Fundamentales, en las que se encuentran los principios precisos para que puedan instrumentarse y articularse convenientemente el contenido de las libertades concretas. En este sentido analiza las recientes palabras del Sr. Fraga en las que afirma que para que exista un auténtico equilibrio y se desarrolle aún más la positiva convivencia entre los españoles, es preciso mantener nuestra lograda paz social, al mismo tiempo que se ensancha la libertad y se robustece la autoridad.

Asimismo glosa el discurso del ministro de la Gobernación en la toma de posesión de altos cargos de su Departamento en el que señaló que para potenciar las esencias de un Estado de Derecho, es imprescindible lograr una auténtica seguridad para todos a cargo de las Fuerzas de Orden Público al servicio de la justicia yel derecho, garantizando el ejercicio de aquellas libertades que se promueven para una eficaz participación política, sabiendo diferenciar en todo momento «el adversario, que legítimamente defiende una causa o una opción de poder, y el enemigo, que hace la guerra a la sociedad, sin aceptar ninguna ley».

Habla a continuación sobre el posible significado que tenga en orden a las previsiones de reforma, la petición de prórroga de la Legislatura de las Cortes formulada por el Gobierno a S. M. el Rey, que habrá de conocer el dictamen del Consejo del Reino.

Antes de finalizar propone, y se acuerda por unanimidad dar traslado al vicepresidente para Asuntos del Interior y ministro de la Gobernación de nuestra satisfacción por su nombramiento, adhesión personal, y expresarle los mejores deseos para que el cumplimiento de su alta misión redunde en beneficio de nuestra Patria.

GUARDABOSQUES FEMENINO

La francesa Berthe Lecocq, de la localidad de Sin-le-Noble, cerca de Douai, se ha convertido en la primera mujer guardabosques de Francia, con lo que además de romper el monopolio masculino existente hasta ahora en esta profesión, se dedica a su pasatiempo favorito. En la foto, la señora Lecocq, debidamente equipada, en el coto que vigila y en el que ha exterminado su primera alimaña.

(Foto FIEL-AGIP)

COMENTARIO Y NOTICIA DE TELEVISION

Por Alberto MATTHIES CASTRO

AIZKOLARIS, PATINAJE Y BETIS - R. SOCIEDAD

Tres retransmisiones están previstas para hoy. A partir de las doce y media, dentro de «Sobre el terreno», se harán varias conexiones (ayer nos aseguraron desde Barcelona que cada una de ellas duraría unos cinco minutos) con el Palacio Municipal de deportes de San Sebastián, en donde tres aizkolaris vascos se enfrentarán a los componentes del Mundo de cortadores de troncos, componentes del equipo de Australia. Consiguieron el título en Canadá, a donde no acudieron los vascos porque al parecer no tenían noticias de que se disputaba tal torneo ni hay quien les subvencione el viaje. Componen el equipo Astibia, Mindegui y Arra II.

Por la tarde, de cinco menos cuarto a cinco y media están anunciadas imágenes correspondientes al campeonato del Mundo de patinaje artístico sobre hielo, que estos días se ha venido disputando en Ginebra.

Más tarde, a las ocho, llega el habitual partido de fútbol de todos los domingos. En esta ocasión se trata del Betis-R. Sociedad. El Betis ha cosechado en sus salidas tantos puntos como el R. Madrid y el At. Madrid, pero luego en su casa, de los ocho encuentros disputados ha ganado cuatro, empatado en uno y perdido los tres restantes. De ahí que vaya el noveno con dieciocho puntos y dos positivos. En cuanto a la Real Sociedad, ocupa el lugar trece con catorce puntos y dos negativos. En sus salidas ha ganado una vez y empatado en dos. Atraviesa un mal momento de juego. La irregularidad del Betis en su terreno es la que da incertidumbre al choque.

ESTA VEZ FUE UN TANTO MONOTONO

Después de la rueda de Prensa con el ministro de Asuntos Exteriores de la que ayer mismo ya se daba amplia información en todos los periódicos, llegó en la noche del viernes un programa más de la serie «El hombre y la tierra». Y nos volvimos a encontrar, como en unos anteriores capítulos dedicados a las cigüeñas, con un excesivo alargamiento del tema para sacar dos programas de donde sólo debía de haber uno.

En efecto, Rodríguez de la Fuente está obteniendo un innegable éxito con esta nueva edición de «El hombre y la tierra» ahora dedicada a la fauna ibérica. Pero frente a capítulos magníficos, repletos de interés, con un montaje suficiente como para que no se alarguen las situaciones, en otros casos ha optado por la utilización excesiva del material disponible. Bien es sabido que a la hora de montar un film se desecha cantidad de lo rodado. Lo que queda opto para ser visto es lo que tiene mayor interés, evitándose las repeticiones. Sin embargo, en el caso de las cigüeñas y de modo más acusado anteayer con la primera parte de «Las tablas de Daimiel», en el afán de lograr dos partes de algo que sólo debería tener una, se han mantenido tomas que no hacen más que repetir prácticamente lo visto momentos antes. Y ello hace que el espacio se resienta y adquiera cierta monotonía. Por eso anteayer «El hombre y la tierra» se hizo un poco monótono. Nos pasamos la media hora viendo las mismas cosas.

Fue un notorio contraste con lo visto hace siete días, en torno al azor, es uno de los más afortunados episodios de «El hombre y la tierra».

APARTE DE SU BAJA CALIDAD UN MOMENTO DE PESIMO GUSTO

«Cuentos y leyendas» no tuvo su día. Josefina Molina nos ofreció un «La rubia y el canario» en el que se pretendió entrar en un determinado ambiente, pero no se supo hacerlo con aires convincentes. La acción surgió como un pegote lleno de tópicos adheridos a una parte musical que absorbió gran parte del tiempo. En efecto, la realizadora se centró en una excesiva exposición de interpretaciones de cante andaluz, siendo incapaz de hilar el argumento de tal forma que presentara el suficiente interés. Intentó, eso sí, algunos virtuosismos a la hora de encadenar los hechos, pero éstos quedaron condenados a constituirse en detalles aislados. El desarrollo de «La rubia y el canario» como un todo bien ordenado no llegó a conseguirse en modo alguno. De ahí que resultara un producto menor, mal construído y un tanto tedioso.

A la búsqueda de un aspecto positivo digamos que los amantes del cante tuvieron ocasión de escuchar una banda sonora de calidad. Pero si este es el aspecto más favorable, el peor de todos ellos no es cualquiera de los defectos más arriba señalados. Al fin y al cabo éstos fueron consecuencia de la simple y pura impotencia de la realizadora Josefina Molina por llevar adelante su propósito. Lo peor, mejor dicho lo auténticamente repugnante, fueron las imágenes dedicadas a mostrarnos cómo la protagonista vomita cuando para besarle se le acerca el «señorito» que pretende lograr su amor. La incapacidad para hacer bien un determinado producto puede disculparse, si es que no se tiene dotes o la momentánea inspiración para ello. Sin embargo, el mal gusto no tiene disculpa posible.

CINE Y DIALOGO EN TORNO AL JUEGO

Para este noche, a partir de las nueve y cinco y hasta la hora de cierre, está prevista en la segunda cadena la emisión del nuevo espacio «La clave». Como ya hemos informado antes de ahora se trata de dialogar en torno a un tema, para lo cual se proyectará además un largometraje que le haga referencia. Salvo cambios de última hora hoy se dará «El jugador» (1958) de Claude Autant-Lara, con Gerard Philipe. Entre los invitados para debatir en torno al juego estarán el director del casino de Biarritz, Paul Barre, el excroupier y ex director del casino de Dax, Jacques Sallenave, el procurador guipuzcoano Otazu y el actor Omar Sharif.

«ESTRENOS TV»

Con la proyección de «Perfil de Maldad» (dos rombos) de la serie Amy Prentiss», concluye hoy, por ahora «Estrenos TV». A partir de próximo domingo comenzará la serie inglesa en seis capítulos que lleva por título «Las seis esposas de Enrique VIII».

M.E.C.D. 2017

FRAGA EN NIZA

(Viene de primera página)

do del Interior francés, Príncipe Michel de Poniatowski.

La visita se inscribe dentro de la política de buena vecindad y especial cooperación entre los dos países, potenciada por los recientes contactos entre S. M. el Rey y el presidente de la República Francesa, Giscard D'Estaing y se traducirá en la intensificación de los intercambios normales entre las dos Administraciones.

Las conversaciones duraron siete horas y se celebraron en Niza, en la sede de la Prefectura del Departamento de los Alpes Marítimos.

REGRESO DE NIZA

Madrid (Cifra). — Hacia las ocho y media de la tarde de hoy, ha regresado a Madrid el señor Fraga Iribarne.

El señor Fraga procedía de Niza, donde había mantenido una entrevista con su colega francés.

ROBLES PIQUER, A PARIS

Madrid (Logos). — El ministro de Educación y Ciencia ha viajado a París donde celebrará el lunes una primera entrevista con el director general de la UNESCO, Sr. M'Bow, para examinar las relaciones culturales, científicas y educativas de España con dicho organismo internacional.

También el ministro se reunirá con los embajadores de España en Francia, ante la UNESCO y ante la OCDE.

Además estudiará el tema de la enseñanza española que se imparte a los hijos de trabajadores españoles residentes en Francia.

LA MODIFICACION PARCIAL DE LA LEY DE REGIMEN LOCAL

Madrid (Logos) (Por F. L. de Pablo). — La ponencia que ha informado el proyecto de ley de modificación del punto segundo de la disposición transistoria primera de la Ley de Régimen Local ha rechazado la mayoría de las enmiendas formuladas al mismo, tanto las que pretendían mantener como está dicha disposición transistoria, como las que sugerían ampliar el alcance del proyecto para anticipar la aplicación del proceso democratizador de las Corporaciones inserto en la Ley de Régimen Local

Como ya se ha informado, el proyecto que es tachado de incoherente por muchos de los enmendantes, será presentado ante la Comisión de Gobierno de las Cortes por el vicepresidente para Asuntos del Interior y ministro de la Gobernación, señor Fraga Iribarne, el próximo jueves Algunos procuradores opinan que el objetivo de este proyecto ha sido ya rebasado por los acontecimientos y planteamientos políticos posteriores a su envío a la Cámara El proyecto se limita a reducir el plazo de mandato de los presidentes de Diputación que sean elegidos mañana domingo y de los cuatro mil noventa y siete alcaldes que serán elegidos el domingo próximo, hasta la primera renovación parcial de las Corporaciones locales o provinciales

La ponencia se ha visto obligada a no considerar la mayoría de las enmiendas como tales sino como observaciones, ya que el artículo 67-3 del Reglamento de las Cortes preceptúa que las enmiendas al articulado habrán de referirse sólo a las materias que sean objeto del proyecto de ley

El aceptar las enmiendas que piden que todo quede como está (conde de Mavalde, señoritas Loring y Primo de Rivera y señor Thomas de Carranza) o las que aluden a la modificación del procedimiento electivo (señores Pérez Puga, Martínez de Salinas y otros) o las que solicitan la renovación total de las Corporaciones locales y provinciales el próximo Noviembre (don Ramiro Cercós y señores Esperabé de Arteaga, Meliá y otros), etc., «equivaldría a la retirada del proyecto de Ley porque dichas enmiendas suponen reformas a la totalidad del mismo y no pueden ser admitidas a trámite, por no haberse presentado con los requisitos reglamentarios de las enmiendas a la totalidad».

La única enmienda que reúne dichos requisitos es la del señor Fugardo Sanz, que, coincidiendo con el criterio gubernativo de acelerar el desarrollo político de la Administración Local solicita que los alcaldes y presidentes de Diputación sean elegidos por sufragio universal y popular Pero esta petición choca también con la imposibilidad reglamentaria apuntada Es decir, se impide a las Cortes, por su propio reglamento, hacer un proyecto de Ley más avanzado que el que el Gobierno presenta

Además al ser el proyecto del Gobierno limitado a un punto concreto, de estimarse las enmienads que propugnan, por ejemplo, que cesen las Corporaciones locales y provinciales actuales y se elijan por el procedimiento que establece la Ley de Régimen Local, para que después aquella, más representativa eligieran a los alcaldes y presidentes de Diputación, habrá de modificarse también otras bases y disposiciones de la Ley de Régimen Local para las que el proyecto del Gobierno no propone su modificación

En definitiva, la ponencia modifica levemente el texto del Gobierno y dice en el artículo único que «el mandato de los presidentes de Diputación y Cabildos insulares y alcaldes elegidos en virtud de la primera convocatoria que se realice conforme a esta Ley (la convocatoria para mañana, domingo, de presidentes de Diputación, y la del día 25, para alcaldes), expirará al producirse la renovación parcial de las respectivas Corporaciones». Es decir la de los alcaldes, en Noviembre próximo y la de los presidentes de Diputación, en Marzo de 1977.

La ponencia ofrece el camino de la proposición de la Ley —que tiene que ser previamente— aceptada por el Gobierno— a todos los enmendantes que piden una previa renovación total de las Corporaciones locales y provinciales, por la vía de lo estatuído y vigente en la Ley de Régimen Local para después elegir a los alcaldes y presidentes de Diputación.

Por último, algunos enmendantes apuntan el problema de los que ya han sido proclamados, por haberse presentado como candidato único y finalmente el conde de Mavalde, en su enmienda, dice que si el presente proyecto de Ley, presentado por un procedimiento de urgencia llegara a ser aprobado sin la intervención del Pleno de las Cortes, «se daría lugar a un quebrantamiento de los principios por los que se rige todo Estado de derecho, ya que el órgano legislativo quedaría obviado, siendo sustituída su voluntad expresa por la voluntad del Gobierno».

ESPAÑA Y EL MUNDO

(Viene de primera página)

El «COS» recuerda que si bien el «Post» ha criticado en alguna ocasión las actividades de la CIA, ha apoyado en otras incluso en las páginas editoriales algunas operaciones encubiertas de la Agencia de Inteligencia.

Más adelante el «COS» dice que la agencia «Efe», más que cualquier otro servicio informativo, ha enviado regularmente a América Latina noticias sobre las actividades ocultas en el hemisferio del organismo norteamericano de Inteligencia.

El Comité para una Sociedad Abierta es una organización privada formada por norteamericanos que han denunciado repetidamente los abusos en los países de Iberoamérica y del tercer mundo ocasionados por la política exterior y algunos organismos de Estados Unidos.

CARTA DE LOS EXPORTADORES DE ZAPATOS U. S. A.

Washington (Efe).— Cerca de un millar de exportadores españoles de calzado han sometido un escrito a la Comisión de Comercio internacional de Estados Unidos razonando su posición a cualquier traba proteccionista a las importaciones norteamericanas de zapatos.

En un documento de cincuenta páginas firmado por el abogado del grupo de exportadores españoles del Sindicato nacional de la Piel George Egge se dice que cualquier medida contra las importaciones de calzado estaría dirigida contra la principal partida de las exportaciones españolas a Estados Unidos

Asegura el informe que desde 1969, el calzado ha representado en términos económicos del 20 al 30 por ciento del volumen total de las exportaciones españolas al mercada norteamericano.

Dice el comunicado que cualquier venta comparativa que goce España en sus exportaciones de calzado a Estados Unidos, es insignificante en comparación a las ventajas de Estados Unidos en el mercado español donde Estados Unidos mantiene una ventaja a su favor de hasta tres a uno, como prueba que las exportaciones norteamericanas a España superan los 2.350 millones de dólares en 1974 mientras que en ese mismo año, las exportaciones españolas a Estados Unidos ascendieron solamente a 825 millones de dólares.

El escrito de los exportadores españoles representa el último documento que podrán estudiar los miembros de la Comisión federal de Comercio internacional antes de dar su veredicto sobre el futuro de las importaciones norteamericanas de calzado.

SUCESOS

CHOQUE DE UN CAMION Y UN AUTOBUS

Bangkok. — Un camión de diez ruedas chocó contra un autobús ocupado por estudiantes y profesores anoche, y en el que resultaron 16 muertos y 32 heridos, informa hoy un portavoz de la Policía.

Los viajeros regresaban del campo, donde habían celebrado una fiesta para conmemorar el Día del Maestro.

SE HUNDE UNA BARCA DE PESCA

Seul.— Una barca de pesca sobrecargada, se hundió hoy frente a las costas de Corea del Sur y de momento se cree que unas 30 personas resultaron ahogadas.

Informó la Policía que hasta ahora se pudo rescatar a 19 personas, y se encontró el cadáver de uno de los tripulantes.

En otra incidencia, la Policía informa que en la localidad de An Dong, a 200 kilómetros de Seul siete personas resultaron muertas a causa de una explosión de una carga de dinamita, pero se ignoran más detalles.

DECOMISO DE DROGAS

París.— Heroína por un valor de 4.700.000 francos (unos 63.500.000 de pesetas) y hachis por valor de 3.600.000 (48.600.000 de pesetas), fueron aprehendidos en los aeropuertos internacionales de Orly y Charles de Gaulle durante 1975, informó en París los servicios de aduanas.

Fueron detenidas 61 personas, en relación con este contrabando, 18 de las cuales eran chinos de Hong Kong.

La cantidad de droga incautada fue de 47 kilos de heroína y 733 kilogramos de hachis.

PUESTA EN LIBERTAD

Londres.— Una mujer que dejó morir de hambre a un niño de once meses ha sido puesta en libertad el viernes bajo fianza por un juez de Londres.

"Le concedo lo que algunas personas consideran demasiado indulgente", coment ó el juez Gerald Hines al pronunciar la sentencia en el caso de Carol Elliott de 24 años de edad.

Paúl Elliott murió de pulmonía resultante de desnutrición. El niño pesaba 4,37 kilos cuando falleció En el Tribunal se dijo que la Elliott odiaba al niño por que se parecía a su padre, el cual la abandonó un mes después de quedar embarazada.

Sin embargo, el juez declaró en su sentencia que había sido una buena madre para los otros dos hijos de 2 y 6 años y que "no existían testimonios de que hubiera manifestado públicamente ninguna intención de hacerles daño.

Nadie puede fabricar sangre Todos tenemos la obligación de compartirla Hazte donante

Si conduces no bebas
Si bebes no conduzcas
Es el mejor consejo

Televisores Werner

SERVICIO TECNICO DOMICILIO

Teléfono 22 59 75

Guardia civil muerto al retirar una bandera separatista, en Beasain

Estalló un artefacto allí colocado

Los emisarios de la familia Arrasate han localizado a su «contacto» en el Sur de Francia

San Sebastián (Logos). — Sobre las quince cincuenta de esta tarde, una patrulla de la Guardia Civil observó que había sido colocada una bandera separatista encima del túnel, en la variante de Beasain de la carretera nacional uno, Madrid-Irún, en el kilómetro cuatrocientos veintidós.

Cuando el guardia segundo conductor, don Manuel Vergara, perteneciente al puesto de Villafranca-Beasain, se acercó a quitar la bandera hizo explosión un artefacto que estaba allí colocado que le produjo la muerte.

CAPILLA ARDIENTE

San Sebastián (Logos). — La capilla ardiente del guardia civil muerto ha sido instalada en el mismo cuartel de Villafranca. El funeral se celebrará mañana, a las cinco de la tarde. Concluído el funeral los restos mortales serán trasladados al lugar de nacimiento de Manuel Vergara Jiménez, (Viso de Alcor, Sevilla). Este se encontraba destinado en San Sebastián en el puesto de la Benemérita de Villafranca-Beasain, desde Junio del pasado año como conductor.

DETALLES DE LA MUERTE DEL GUARDIA CIVIL

Villafranca de Ordizia (Servicio especial). — Ayer por la tarde se produjo un hecho criminal que ha conmovido a toda la zona del Goyerri que ha costado la vida al guardia civil don Manuel Vergara Jiménez, soltero de 22 años, que, en un coche patrulla, realizaba un viaje de inspección.

Al llegar al kilómetro 422 de la carretera Madrid-Irún en una loma, divisaron una bandera separatista vasca y decidieron cumplir el recorrido para quitarla al regreso. Al llegar al punto donde se encontraba la bandera vieron junto al mástil un paquete de periódicos del que sobresalía una mecha. Todo ello confeccionado de forma burda. Uno de los guardias se aproximó con precaución al paquete y al ver que no había peligro cogió el fardo y lo tiro lejos, comentando con su compañero que aquello había sido una burla En vista de ello tiró del mástil y es cuando se produjo una fuerte explosión que le destrozó la cara lanzándolo a unos 17 metros de donde se hallaba. Al caer se fracturó el cráneo, pereciendo en el acto. Un compañero fue también lanzado a varios metros teniendo la fortuna de no producirse lesiones.

La carga explosiva se hallaba enterrada en el extremo inferior del mástil, por lo que al tirar de él se produjo la explosión. Carga de gran potencia puesto que produjo un cráter de unos dos metros de diámetro.

En la Comandancia de la Guardia Civil se recibió un telegrama enviado por el ministro de la Gobernación, en el que se hacía llegar el más sentido pésame por la muerte de don Manuel Vergara Jiménez, al tiempo que hacía extensiva la condolencia a los familiares del guardia civil muerto

Hoy son esperados los padres de don Manuel Vergara a fin de asistir a los actos del sepelio

El hecho ha conmovido a toda la zona del Goyerre habiéndose recibido multitud de muestras de condolencia, por ese acto incalificable. — D. V.

EL CASO DEL SECUESTRO DE BERRIZ

Bilbao (Logos). — No ha habido noticia, ni variación alguna en torno al secuestro del joven de Bérriz, José Luis Arrasate.

La familia aparece tranquila y confiada aunque de momento no ha admitido que sus mediadores hayan establecido contacto en el Sur de Francia con el nombre clave de «Pedro Miguel», existe la impresión general de que las gestiones de estos emisarios de la familia Arrasate van por buen camino.

Por su parte, fuerzas de la Guardia Civil y del Cuerpo general de Policía, siguen realizando activas gestiones sin resultado positivo alguno. Parece que se llevan con gran cautela en evitación de cualquier riesgo que pudiera sobrevenir al secuestrado.

Esta noche se cumplen los cuatro días dados de plazo por los secuestradores para que la familia entrara en contacto con ellos.

HALLAZGO DE UN AUTOMOVIL

Bilbao (Logos). — Ha sido identificado el automóvil hallado el pasado jueves en las inmediaciones de la localidad de Garay, a 4 kilómetros de Bérriz y que, presumiblemente, fue utilizado por alguno de los miembros del comando que secuestró en la noche del martes, día 13, a José Luis Arrasate de 26 años.

Se trata de un Citroen «Dyan 6», matrícula NA-61.710, propiedad de José María Irízar Astigarraga, vecino de Irún y a quien le fue robado el pasado 23 de Diciembre.

Este coche parece ser que cuando fue encontrado por la Guardia Civil se hallaba en las inmediaciones del domicilio de una persona que tenía acceso a la cuenta bancaria de la familia Arrasate.

AL HABLA CON EL "CONTACTO"

Bérriz (Vizcaya) (Cifra).- Los intermediarios que ha enviado la familia del joven José Luis Arrasate al Sur de Francia para entrar en contacto con los secuestradores, se han puesto esta noche en contacto telefónico con el domicilio de Bérriz.

Esta llamada telefónica, efectuada a las 0,40 horas, parece que abre un margen de confianza sobre la resolución del caso según ha manifestado a "Cifra" un portavoz de la familia. "La esperanza — ha dicho— es lo último que se pierde".

Al preguntársele acerca de si en dicha llamada se había indicado alguna particularidad sobre los cien millones de pesetas pedidos como rescate el citado portavoz manifestó que nada se había dicho al respecto y que seguían a la espera de nuevas comunicaciones.

TRABAJOS DE CALIDAD

TALLERES GRAFICOS

DIARIO DE BURGOS

San Pedro de Cardeña, 34

Teléfono 20 73 58

M.E.C.D.-2017

Nota de la DGS sobre detenciones en la HOAC de Madrid y réplica de la comisión diocesana

Boceto de reforma sindical trazado por la UTT del Sindicato de Papel y Artes Gráficas

Madrid (Cifra).— La Oficina de Prensa de la Dirección General de Seguridad, ha facilitado la siguiente nota informativa:

«En las últimas horas de la tarde del pasado día 15 de Enero funcionarios del Cuerpo General de Policía advirtieron la afluencia de numerosas personas hacia el número 20 de la calle de Silva en Madrid, afluencia que infundió justificadas sospechas al no existir constancia de que hubiera acto público o reunión autorizada en dicho lugar por lo que procedieron a penetrar en un piso del referido inmueble, donde sorprendieron una reunión ilegal, deteniendo a ciento veinte personas que allí se encontraban las que fueron conducidas a la brigada regional de Investigación Social, para proceder a su identificación. El piso está ocupado por la organización HOAC y se pudo comprobar que de un total de ciento veinte personas detenidas sólo siete eran miembros de la citada organización, siendo las restantes de muy diversa filiación y procedencia profesional, entre ellos un sacerdote, consiliario de la citada organización, y un individuo que manifestó ser periodista.

Los agentes de la autoridad, en su intervención, ocuparon varios documentos manuscritos, con diversos contenidos tirados en el suelo por los reunidos, ante la sorpresa de la acción policial, en los que se ponía de manifiesto la existencia de planes de índole subversiva. También fue ocupada propaganda ilegal.

Practicadas las pertinentes diligencias setenta y seis de los detenidos han sido puestos en libertad hasta las tres de la mañana del día 17, entre ellos el sacerdote consiliario, continuándose la práctica de las diligencias para determinar la participación de cada uno de los aún retenidos en la preparación de actos y manifestaciones ilegales proyectados y en los incidentes habidos en los días precedentes para adoptar respecto a los mismos la decisión que proceda y poner a disposición de la autoridad judicial los que puedan resultar incursos en posibles actos delictivos dentro de los plazos legales».

REPLICA DE LA H.O.A.C.

Madrid (Logos).—La Comisión diocesana de la HOAC, de Madrid ha facilitado la siguiente nota:

«Ante la información difundida a través de la Prensa, la Radio y la Televisión sobre los acontecimientos relacionados con las detenciones efectuadas por las fuerzas de orden público el jueves día 15 en los locales de Silva núm 20, la comisión diocesana de la HOAC, de Madrid, se encuentra en la obligación de puntualizar:

1.— Ante la insistencia con que se ha recalcado en los medios de difusión el carácter ilegal de las reuniones del pasado día 15 precisamos que las mismas se celebran periódicamente como GOES (Grupos Obreros de Estudios Sociales), siendo ésta una de las actividades apostólicas en que se concretiza la misión de la HOAC que nos viene encomendada por la jerarquía de la Iglesia.

2.— Estos GOES —abiertos a todos los trabajadores— tienen como misión fundamental el estudio de la problemática social y laboral, como medio de formación e información de los trabajadores, por ser ésto parte de la tarea de evangelización que le corresponde a la HOAC, como movimiento apostólico especializado dentro de la Acción Católica.

Motivo éste por el cual el número de militantes es reducido en relación con el número de personas a las que la HOAC dedica sus servicios.

3.— La HOAC asimismo rechaza categóricamente la información difundida en relación con la adquisición de estos locales. Desde 1943, la HOAC diocesana de Madrid ocupaba en alquiler los locales de Silva núm. 203 para sus actividades apostólicas, hasta 1974 en que, por venta del inmueble, fueron comprados por el arzobispado de Madrid.

A este respecto la Comisión diocesana de la HOAC de Madrid, se ha dirigido al señor Cardenal, con el ruego de que una vez más, ratifique la marcha de nuestros GOES, tal y como en la actualidad vienen funcionando. Para la HOAC de Madrid son estas actividades caminos válidos y a veces únicos en nuestra penetración evangelizadora en el mundo del trabajo».

PETICION DE REFORMA SINDICAL

Madrid (Cifra). — "Para obtener las justas reivindicaciones profesionales, laborales y sociales de los trabajadores hemos de contar primero con los medios o instrumentos sindicales necesarios" dice una nota facilitada a los medios de información por el Comité ejecutivo de la Unión Nacional de Trabajadores y Técnicos del Sindicato nacional del Papel y Artes Gráficas

El comunicado, elaborado según los acuerdos que la citada comisión tomó en su última reunión, agrega su "decisión de trabajar sin descanso, sin desanimo en la defensa de los intereses profesionales, laborales y sociales de los trabajadores, y para ello no dudamos que contamos con la comprensión del pueblo español y del Rey"

A continuación, el comunicado se refiere a la necesidad de una libertad sindical, independiente del Gobierno, de los grupos políticos, de los empresarios y de los órganos sindicales mixtos que permita la defensa de los intereses de los trabajadores

Una segunda reivindicación es la unidad sindical, entendida como suma de actividades, tendencias y criterios, que dé como resultado un sindicato obrero único, dentro de un sindicalismo federal y solidario, que respete las autonomías y que practique la ayuda mutua.

La comisión considera, para la realización de un verdadero sindicalismo obrero, las siguientes cuestiones:

—Que sea derogada la normativa restrictiva en materia sindical, especialmente la que recorta la libertad de reunión y el derecho de huelga como legítimo instrumento de reivindicación

—Que desaparezca la figura del Ministerio de Relaciones Sindicales.

—Que el Congreso Sindical se convierta en un Consejo Económico Social, al que acudan los trabajadores y los patronos para plantear sus criterios

—Que los Consejos provinciales sindicales asuman esta misma competencia a nivel provincial y los actuales sindicatos se integren en dichos Consejos como órganos de composición y coordinación de intereses económico-sociales de rama.

—Que las U. T. T. se reconozcan y conviertan en auténticos sindicatos obreros, los Consejos de Trabajadores en centrales o Confederaciones Sindicales y el Consejo Nacional de Trabajadores en la Organización Sindical Obrera Española.

—Que los medios de comunicación social actualmente gestionados por la Organización Sindical queden en propiedad de las organizaciones profesionales de los trabajadores.

—Que el patrimonio sindical quede atribuído a cada entidad sindical a la que se le asignará la correspondiente cuota presupuestaria

—Que el personal funcionario quede adscrito a las entidades donde presten sus servicios con respecto a unos derechos adquiridos y con absoluta dependencia de las organizaciones profesionales obreras.

REUNION DEMOCRISTIANA EN ZARAGOZA

Zaragoza (Cifra). — Ha dado comienzo, en un parador de las afueras de esta ciudad, a últimas horas de la tarde, una reunión interprovincial de distintos grupos políticos democristianos organiza por la Unión Democrática Cristiana que dirige Gaspar Barros de Lis.

En el curso de la misma, que se prolongará mañana con una nueva sesión, se estudiarán las fórmulas más idóneas para la estructuración y organización interna de dicho grupo a fin de constituir una Junta directiva o coordinadora.

Asimismo, se estudiará la posibilidad de aproximación con la Asociación Unión Democrática Española (UDE), de Silva Muñoz, y con los grupos Federación Popular Democrática, de Gil Robles, e Izquierda Democrática, de Ruiz Giménez.

Asisten a la reunión un centenar de personas llegadas de distintos puntos del país.

ASAMBLEA DEL P. S. D. E.

Madrid (Logos). — «Sería trágico que el pánico ante la protesta, después de tantos decenios, natural protesta, nos llevara a una política de represión. Cuando se ve mal, se aumenta la luz, no se apaga la que existe», dijo don Antonio García López, secretario general del Partido Socialista Democrático Español (P. S. D. E.) en su intervención ante la tercera asamblea nacional del partido, celebrada hoy en Madrid con asistencia de unos 80 delegados de 18 provincias

La asamblea tiene por objeto estructurar el partido, fijar el programa y determinar la estrategia a seguir ante el futuro político del país

El discurso de apertura fue pronunciado por el presidente del partido, señor Martínez de la Pedraja, quien, entre otras cosas, dijo: «No nos oponemos a los pactos, siempre que en ellos no se esconda la ambigüedad, ni se manche la pureza democrática. Bienvenidos sean a nuestro lado quienes comparten nuestras opciones fundamentales, pero no colaboraremos con quienes hacen de la intriga su instrumento, ni quienes quieren instaurar la ceremonia de la confusión»

Por su parte, el señor García López dijo en su intervención que la primera urgencia que tiene la sociedad española es la de organizar unos Sindicatos libres.

Añadió asimismo el señor García López: «La recesión debe terminar de forma inmediata El señor Villa Mir nos ha descrito el enfermo y las causas de la enfermedad, pero no ha dado remedios Los salarios han subido pero se habla poco de la abstención empresaria Poco de cómo la inflación ha dejado estacionaria la presión fiscal sobre las grandes fortunas»

«Creemos que una democracia recortada o administrada —agregó— deja de serlo, y por ello lucharemos por la legalidad de todas las fuerzas políticas. También hemos repetido hasta la saciedad que el fin de la dictadura —eso que se ha llamado ruptura democrática— no debe ser antesala del caos revolucionario».

A lo largo de la asamblea presentó una ponencia el profesor Prados Arrarte, vicepresidente del partido, sobre las posibles soluciones para la crisis económica. Intervinieron asimismo numerosos asambleistas

LLOPIS, EN ALICANTE

Alicante (Cifra). — Esta tarde procedente de Barcelona ha llegado al aeropuerto de Alicante Rodolfo Llopis, secretario general del Partido Socialista Obrero Español, en su rama histórica.

Rodolfo Llopis, que regresaba a la tierra donde nació después de cerca de 40 años de ausencia, fue recibido por un gran número de personas de Alicante y la provincia, portando algunos de ellos pancartas de bienvenida.

Rodolfo Llopis, visiblemente emocionado dijo que traía a su hijo para que conozca cómo son las gentes de su tierra y lo que él ha sido en ella. Dijo también que el momento español es muy decisivo para el país, sorprendiéndose por la importancia que en España se le da al comunismo.

Esta noche los amigos de Rodolfo Llopis se reúnen con el líder socialista en una cena que se celebrará en su honor.

UN ACTO SUSPENDIDO Y OTRO NO

Sevilla (Cifra). — La autoridad gubernativa ha negado su autorización aun acto organizado por el «Club Gorca» en el Colegio oficial de Médicos para la presentación del libro «Resurgir del movimiento obrero» del que es autor Nicolás Sartorius

Por el contrario sí autorizó el Gobierno civil la celebración de otro acto previsto con el mismo motivo, consistente en una rueda de Prensa que pudo celebrarse aunque con la sola presencia de los informadores.

En dicha rueda de Prensa intervinieron Simón Sánchez Montero el señor Sartorius y Alfonso Carlos Comín director de la «Editorial Laia».

En el curso de la rueda de Prensa, los señores Sánchez Montero Sartorius y Comín mostraron su sorpresa ante la no autorización del acto de presentación del libro tras haberse permitido ya anteriormente en otras ciudades españolas y por tratarse de una obra editada de forma totalmente legal

El señor Sartorius contestando a preguntas afirmó que la oleada de huelgas y conflictos laborales están evidenciando la necesidad de unos interlocutores válidos y conocidos al mismo tiempo que muestra una pretensión única de que se derogue el decreto de congelación salarial que perjudica a los trabajadores.

En la plaza de la Contratación, donde el «Club Gorca» se encuentra ubicado se produjo una concentración de personas y el autor del libro y acompañantes subidos al techo de un automóvil dirigieron la palabra a todos disolviéndose poco después la concentración sin que se registrase incidente alguno aunque la Policía Armada había hecho acto de presencia en la plaza para que no se produjeran alteraciones del orden público.

REUNION, AGRESION E INCIDENTES

Palma de Mallorca (Cifra). — Durante una asamblea celebrada en la Facultad de Derecho de esta ciudad, en la que estaban presentes también representantes de trabajadores en paro, el fotógrafo del diario "Baleares" Juan Miró "Joanet", fue agredido por algunos de los asistentes y obligado a velar el carrete de su máquina fotográfica.

Después de la asamblea, los estudiantes y obreros se manifestaron por distintas calles de Palma de Mallorca, pidiendo "amnistía y libertad", así como la dimisión del gobernador civil de la provincia. Al final, se enfrentaron con un grupo de ideas opuestas y la intervención de la Policía evitó que este enfrentamiento tuviera mayores consecuencias.

Los periódicos locales condenan, con unanimidad, la agresión sufrida por el fotógrafo de "Baleares"

Créditos destinados a campañas remolacheras

Serán concedidos por el FORPPA

Madrid (Cifra) — El F.O.R.P.P.A. pondrá a disposición de las empresas azucareras los medios financieros necesarios para atender la financiación del capital circulante durante las campañas 1976-77 y 1977-78 La cuantía global de los créditos no superará, por campaña los 8.000 millones de pesetas

Según la resolución del F.O.R.P.P.A que hoy se incluye en el diario oficial, la zona Sur que representa un 4 por ciento de la producción ocupará un importe máximo de 3.200 millones de pesetas, el Duero que representa un 45 por ciento de la producción 3.600 millones de pesetas y la zona Ebro-Centro que representa un 15 por ciento 1.200 millones de pesetas

En la primera fase no podrá exceder ni de 20.000 pesetas por hectárea ni de 600 pesetas por tonelada contratada y en la segunda fase no podrá exceder ni de 15.000 pesetas por hectárea ni de 400 pesetas por tonelada de remolacha contratada

NOTICIARIO PINTORESCO

EMPEÑADOS EN QUE EL COTO DOÑANA SEA CRUZADO POR UNA CARRETERA

San Lúcar de Barrameda (Cádiz). — Exhibiendo pancartas con textos como "¡Viva el Rey y arriba la carretera Cádiz Huelva"! ¡Cádiz-Huelva, dos provincias separadas por los nidos"! y otros, unas dos mil personas se concentraron este mediodía en la plaza del Cabildo, frente al Ayuntamiento, para exteriorizar su deseo de que se realice pronto la construcción de una carretera que enlace dichas dos provincias limítrofes.

El alcalde de Sanlúcar, Pedro González Salcedo salió al balcón de la Casa Consistorial y tras manifestar a los concentrados que hará llegar a las autoridades correspondientes esta solicitud, invitó a los manifestantes a disolverse, lo que estos hicieron pacíficamente y sin que se produjera incidente alguno.

SALTO LA VERJA DE LA CASA BLANCA

Washington (Efe). — Un desconocido saltó hoy la verja de la Casa Blanca, pero fue inmediatamente detenido tras dar unos pasos en el césped del jardín.

El presidente Ford estaba en ese momento trabajando en el mensaje sobre el estado de la Unión que mañana entregará personalmente al Congreso en una sesión conjunta de las dos Cámaras.

No se produjo ningún incidente en la detención. Hace un año un individuo penetró en el jardín de la Casa Blanca y dijo que se iba a quitar la vida con una carga de explosivos, que luego resultó ser un paquete vacío.

En otra ocasión un piloto que sufría trastornos mentales aterrizó con un helicóptero en el jardín de la residencia presidencial, a pesar del nutrido fuego que abrieron los agentes del Servicio Secreto.

La normalidad o anormalidad de un ser humano, no se mide por su coeficiente intelectual, sino por su capacidad de amar Cuanto más ame más persona se hace La Campaña contra el Hambre quiere hacerte persona Colabora con ilusión en ella

M.E.C.D. 2017

LOS ALBARANES

Por Isabel MILLAN

¿Es usted tan joven que no sabe lo que significa esta palabra?

Los albaranes podrían ser por ejemplo unos pájaros tropicales de plumaje variopinto y extraño, llamados a desaparecer.

Los albaranes podrían ser unos montes: los Montes Albaranes, en la frontera de Albania y Bulgaria. Montes intactos, jamás hollados, casi vírgenes, nevados como su nombre.

Una constelación de estrellas: las Albaranes, remotas y desconocidas, esquivas en el cielo nocturno.

O unos peces: los Albaranes, pintados de plata escurridiza, moradores profundos y silenciosos de un mar lejano...

Los albaranes son —¿eran?— esos papeles blancos de tamaño aproximado a una cuartilla, que se atan a los hierros de los balcones o terrazas, para indicar que el piso está —¿estaba?— desalquilado. ¿No es una pena?

¿No es una pena que prácticamente hayan desaparecido los albaranes?

Cuando yo era niña, los albaranes (o «papeles» en lenguaje vulgar) se veían en muchísimos balcones por toda la ciudad. Había pisos desalquilados en todos los barrios y la gente se mudaba de casa por las razones más nimias o por las más insospechadas, a saber:

Por tener un balcón más a la calle.
Por estar algo más cerca de la familia.
Por buscar la orientación a mediodía.
Por vivir en un sitio más elegante.
Porque sí...

El buscar un piso de mayor tamaño, no solía ser nunca una razón para mudarse, porque casi todos los pisos eran muy grandes. Todos tenían espaciosas habitaciones con techos altísimos, donde podían caber con holgura y garbo las enormes camas matrimoniales, los gigantescos armarios de luna con pretencioso copete, las macizas mesas de comedor, las innumerables camas y las enemil sillas que formaban el ajuar normal de un piso modesto.

Los pisos más estimados eran los más bajos, los más cercanos al portal, porque casi ninguna finca tenía ascensor y se podía vivir en un entresuelo, principal (que como su nombre indica era el mejor de la casa), el primero (que era en realidad el tercero), el segundo, etc., etc., y basta, puesto que ninguna finca solía pasar de los cuatro o cinco pisos como mucho. Luego venían las bohardillas habitadas por gente humildísima y en general los pisos cuanto más altos eran peores. En muchas casas de escalera alfombrada, esta cualidad subsistía sólo hasta pasado el principal y resto de la escalera se mostraba de pronto indecentemente desnudo y pobre.

Por supuesto, en la mayoría de los pisos no había calefacción. Los que la tenían rentaban hasta doscientas cincuenta pesetas al mes y eran inasequibles para la mayoría de las familias. ¿Cuarto de baño? ¿Qué es eso? Grandes lavabos de porcelana con un gran jarro para el agua y gracias. Un solo retrete por todo servicio, chiquito y maltrecho, cuya puerta se abría precisamente.. ¡en la mismísima cocina!

Ya después de la guerra, en el año 1939 y empezando yo a pensar en cambiar los calcetines por las horribles medias de seda artificial, mis padres se mudaron a un hermosísimo piso cercano a la madrileña Puerta de Alcalá, que con sus dieciséis habitaciones, una cocina inmensa y un pasillo en el que hubieran podido caber las camas atravesadas; no tenía sin embargo cuarto de baño, aunque sí dos retretes de los cuales el casero se mostraba orgullosísimo. Pero mi padre exigió que nos pusiesen el cuarto de baño como se hizo, previa conversación con el dueño y subida de la renta del piso a trescientas pesetas, con gran desesperación de mi madre que se aterraba pensando en tantísimo dinero todos los meses. Pero mi padre, como buen periodista que era, le dijo estas proféticas palabras:

—Este piso será barato, antes de que nos demos cuenta...

Los albaranes deb'an ser en efecto una rara especie de pájaros llamados a desaparecer, puesto que hace unos años levantaron su último vuelo hacia planetas desconocidos y menos superpoblados que la Tierra.

Los pisos ahora no se alquilan más que en casos rarísimos y se compran, aunque para ello haya que hipotecar si no la vida, sí una buena parte de ella. Y la gente los compra por una sola razón, una razón poderosa: porque no tiene otro remedio.

El comprar una casa, un piso, es todo un problema que sólo se resuelve con mucho dinero, que si bien es una fuerza poderosa y que mueve el mundo, no debía ser la única que tal hiciera. La especulación del suelo casi no tendría el tremendo significado que tiene, si al especular con él, no lo hiciésemos además con la paz y la tranquilidad de miles de familias. El tener un piso donde empezar a vivir, es problema insuperable en muchísimos casos, de parejas que intentan casarse y que por este motivo más que por ningún otro, ven retrasarse su boda y a veces alejarse para siempre.

Se ha acabado el elegir (¡qué menos, Señor!) el sitio donde formar nuestro hogar y todos vivimos en el único posible que es siempre el mismo: donde podemos. Las inmobiliarias, esa lepra social (salvo honrosas excepciones) anuncian indefectiblemente sus pisos como «de lujo», cuando el verdadero lujo de nuestros días: espacio, tiempo y tranquilidad, son condiciones que no reúne casi ninguno de los pisos ofrecidos. Ciudades-dormitorio se han dado en llamar con toda justeza, a esos montones de rascacielos que se levantan en los cinturones de las grandes ciudades y a pocos kilómetros del centro de las mismas. Allí llegan después de un lento y desesperante viaje en el utilitario o el autobús o el suburbano, los numerosos padres de familia que trabajan lejos de sus hogares. Y llegan cansados, agotados y callados, muy poco propicios a la charla con su esposa que se ha pasado el día sola y atareada, que sueña la llegada del hombre para compartir y que despierta para tenerlo al lado rendido y durmiente en el corto sueño que rompe muy temprano el despertador. Hay que madrugar, madrugar mucho, pues la ciudad está lejos, helada o bochornosa pero lejos del hogar soñado, el de las noches cortas y los cortos domingos. El de la esposa solitaria, los hijos desconocidos que ya duermen cuando llega el padre, el de la terracita monísima y pronto cubierta para servir de trastero, el de las habitaciones diminutas con literas o camas nido, el brillante parquet, la cocinita de juguete y el baño serigrafiado; el del gran salón-comedor donde la familia se reúne... cuando tiene tiempo. El piso pequeño y caro con gran portal de mármol y plantas de plástico, pero a veces hasta sin un tendedero decente, por lo que proliferan los llamados «paraguas», las «arañas» y otros artefactos donde el ama de casa las pasa moradas para, por ejemplo, tender una hermosa, simple y modesta sábana.

¡Ya tenemos piso!

Los albaranes; pájaros, montes, estrellas, peces, simples papeles en los balcones. Sólo muy de vez en cuando un albarán fugitivo, se posa por un tiempo en un balcón, como un pájaro equivocado, un monte inaccesible, una estrella fugaz o un pez escurridizo, porque el precio mensual que acompaña a su aparición es tan alto, que inmediatamente nos lleva a la compra del piso. No hay remedio. Han muerto los albaranes. ¡Viven las inmobiliarias!

NUEVO ESTILO DE [C]CEL DE MUJERES

★ Cerca de la localidad [esco]cesa de Sterling, al pie de las montañas Ochill [h]a inaugurado la cárcel de mujeres más mode[rna d]e Inglaterra

★ Las reclusas disfruta[n de] música ambiental unidades familiares [de c]ocina y sala de estar y campos de césped [c]uidados

En Inglaterra acaba de inaugurarse una notable cárcel de mujeres en la que el aire está lleno de una tranquilizadora música ambiental y de la dulce fragancia del espliego. La prisión de Cornton Vale, en el muy apropiado Valle de la Esperanza, se alza al pie de las Montañas de Ochill, en las inmediaciones de la localidad escosesa de Stirling.

UN VALEROSO EXPERIMENTO

Se trata de un valeroso experimento destinado a introducir un poco de luz y esperanza en la vida de las mujeres condenadas a penas de prisión. Campos de céspedes rectilíneos bordeados de árboles rodean un enorme gimnasio y los limpios y geométricos edificios donde las presidiarias viven en unidades familiares provistas de cocina y sala de estar propias.

Los viejos barrotes colocados tradicionalmente en las ventanas han sido sustituídos por rejas de dibujo geométrico. E incluso las pesadas puertas de hierro están recubiertas de madera barnizada. Todo el lugar reluce de limpieza y está cubierto de una capa fresca de pintura. Los colores elegidos son además claros y brillantes, y no se parecen en nada a los tétricos grises y amarillos de las viejas prisiones de mujeres.

COMODIDADES :—:

Las presidiarias reciben diariamente lecciones sobre aseo y cuidados íntimos, sobre atención doméstica y familiar para cuan[...] libertad. [...]nar una libra [...]fabricando en cambio un[a] peluquería [...]sta tres peni[...]ra esterlina [...]niques).

Se ha [...]pso en atende[...]lidad y la [...]midad a las fisiológicas [...]arias, que [...]o nar su [...]da cualquier [...]o che gracia[...]a de contro[...] que impide cualquiera [...] escapar.

TREINTA PRESIDIARIAS TRASLADADAS A LA NUEVA CARCEL :—:

Treinta presidiarias han sido trasladadas ya desde la vieja y fría prisión-fortaleza de Greenock, en la localidad de Clydeside, al nuevo presidio. Pero esto no significa que la cárcel de mujeres de Cornton Vale sea una especie de campo de recreo. La directora, lady Martha Bruce, de 54 años a pesar de tener un aspecto materna y doméstico, dirige la institución con mano férrea.

Además, el presidio está rodeado de una cerca metálica de unos seis metros de altura, las presidiarias trabajan duro y son vigiladas constantemente. Por otra parte, el moderno presidio cuenta igualmente con «celdas silenciosas» para el confinamiento solitario, en las que se encierra a las presidiarias que se rebelan contra las reglas del establecimiento.

Según lady Martha Bruce: «No nos corresponde a nosotros juzgar lo que estas mujeres hayan hecho, pero las prisiones son establecimientos destinados a la rehabilitación, y no a la retribución».—(Especial Efe».

La propaganda es el todo.
Diario de Bu
garantiza la efi
anuncio, por la
sión de nuestro
OJD DIFUSION · PUBLICIDAD

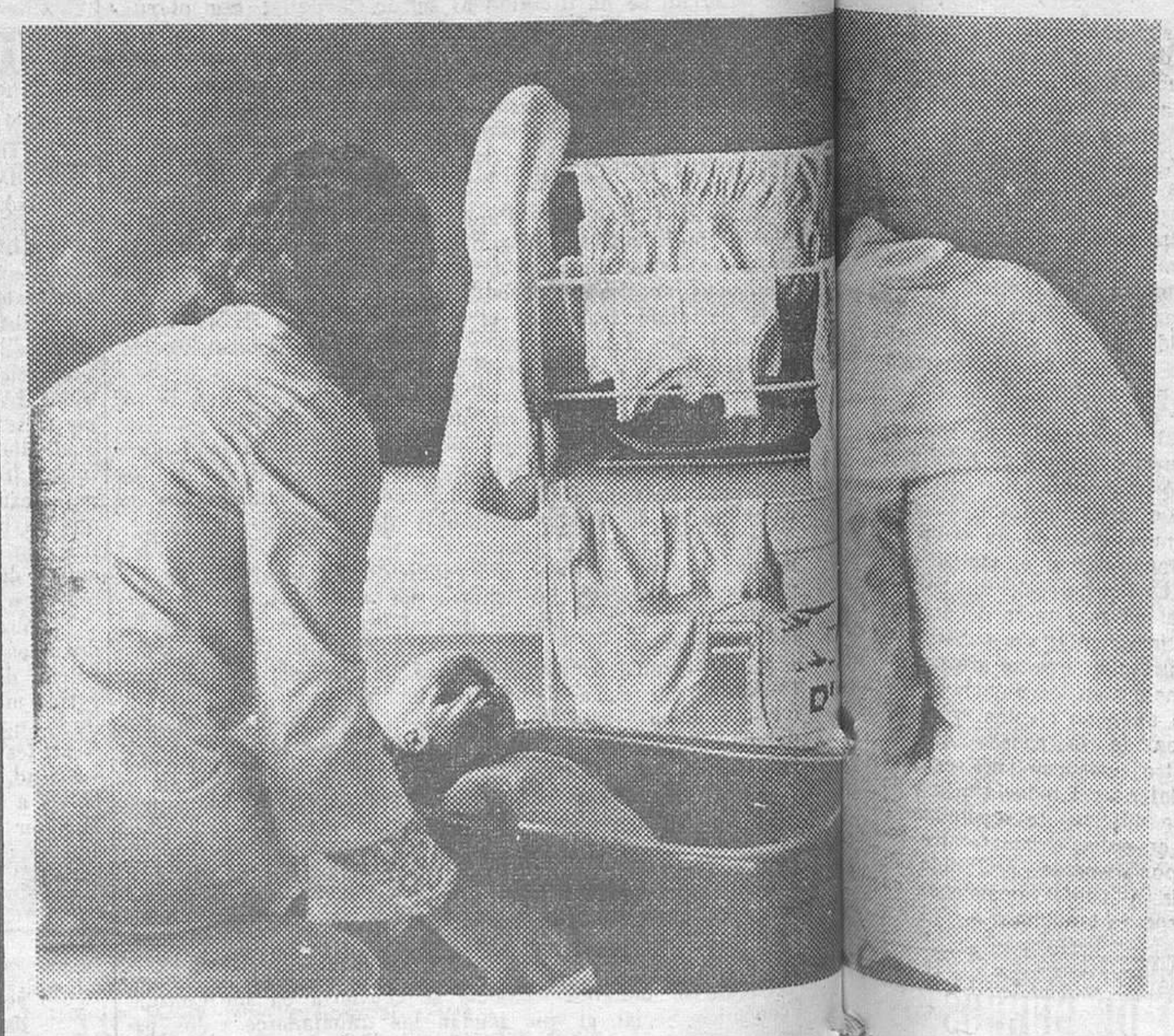

Los aspectos domésticos y femeninos no son descuidados en la [...], donde dos presidiarias bañan a un muñeco preparándose para una vida famili[ar]. (Foto EFE-FIEL).

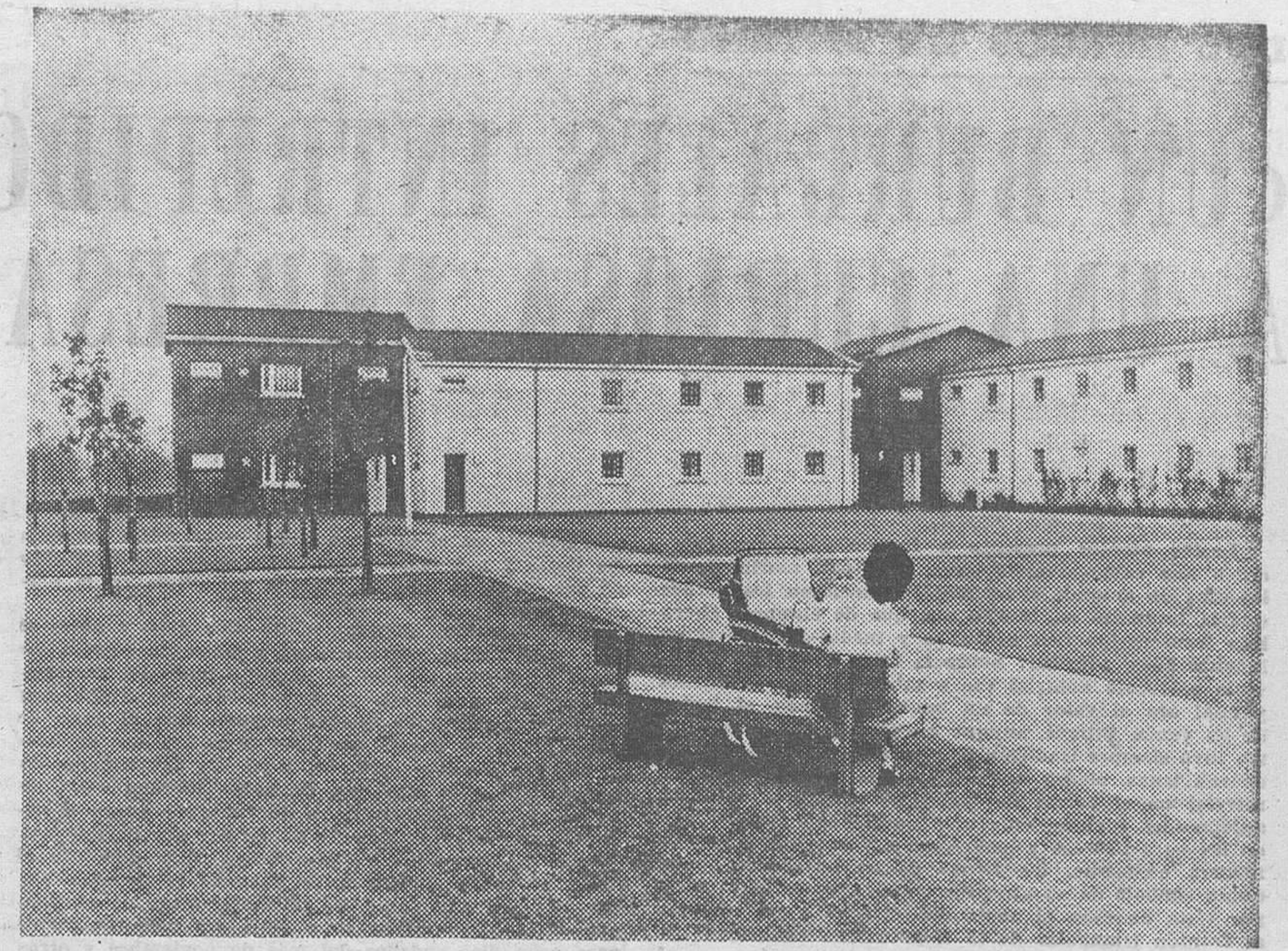

Vista de la nueva cárcel de mujeres de Cornton Vale, en Escocia, donde las presidiarias disfrutan de música ambiental y cuidados campos de césped. — (Foto EFE-FIEL).

Los asentamientos humanos (y II)

LOS OBREROS QUE DEJAN DE VIVIR EN TUGURIOS TRABAJAN MEJOR Y AUMENTAN SU PRODUCTIVIDAD

☐ **Una buena vivienda coadyuva también a gozar de mejor salud**
☐ **Hace aumentar las motivaciones del trabajador y facilita su educación**
☐ **Los transportes deficitarios hacen que las gentes modestas pierdan gran parte de sus energías en ir y volver del trabajo**

Por Antonio BLASCO

Según un informe del Banco Mundial sobre política sanitaria, los problemas más graves y difundidos en los países en desarrollo son, excepto entre los grupos urbanos de ingresos altos y medios, las enfermedades transmitidas por las materias fecales, el aire y la desnutrición. Las dos primeras se pueden mejorar directamente con un abastecimiento adecuado de agua no contaminada, con el tratamiento sanitario de las aguas servidas y con viviendas soleadas, ventiladas y espaciosas. El estudio de referencia llega a la conclusión de que es probable que el hacinamiento sea la razón principal de que los niños de los países con bajos ingresos contraigan enfermedades transmitidas por el aire a menor edad que en los países desarrollados. Además el régimen de familias numerosas pone al niño, prácticamente desde su nacimiento, en contacto con los demás, con lo que se aumenta su exposición a adquirir enfermedades. Entre los infantes cuya respuesta inmunológica no está todavía plenamente desarrollada, es muy elevado el riesgo de infecciones múltiples graves. En los países desarrollados este riesgo no aparece hasta que el niño ingresa en la escuela.

Una buena vivienda y unos servicios públicos adecuados facilitan la educación y la productividad del trabajo y, en última instancia, coadyuvan al disfrute de una mejor salud. Además de proporcionar luz e intimidad adecuadas, la vivienda hace más factible que los estudiantes trabajen en su casa por las noches y con mal tiempo. La posibilidad de estudiar en el hogar contribiuye a mejorar la productividad de la mano de obra no sólo por los efectos a largo plazo de la educación general, sino también por los estudios directamente relacionados con los programas de capacitación de los trabajadores. También es muy probable que una vivienda confortable aumente las motivaciones de los trabajadores. Está demostrado que los obreros que salen de viviendas miserables para ocupar otras mejores, trabajan mejor y con más estímulo, y esto porque, en general, disfrutan de mejor salud.

Son escasas todavía las investigaciones empíricas de que se dispone sobre los efectos mencionados; pero en Méjico, Venezuela, Corea y Kenya se llevaron a cabo estudios en que se pudieron constatar significativas mejoras en la salud y productividad de la mano de obra como consecuencia del mejoramiento en las condiciones de alojamiento de los trabajadores. Se aportaron pruebas de que el abastecimiento adecuado de agua no contaminada y la disponibilidad de tratamientos sanitarios de aguas servidas están relacionados con el disfrute de mejor salud. La experiencia de los países de la Comunidad Económica del Carbón y del Acero también ha mostrado la importancia de condiciones adecuadas de vivienda para la alta productividad de la mano de obra en sus industrias.

También es muy presumible que se derive una mayor productividad del mejoramieinto de los transportes urbanos y de la planificación con respecto al emplazamiento de los lugares de trabajo y de las zonas de residencia. En muchos países en desarrollo el transporte público, constituido habitualmente por autobuses, está tan sobrecargado y el tráfico tan congestionado que los trabajadores pierden gran parte de sus energías en ir y volver del trabajo.

En casos extremos, en países con clima benigno, los trabajadores llegan a dormir en la calle o en barracas provisionales durante la semana laboral y regresan a sus hogares sólo los fines de semana. Peor aún: en muchas ciudades, las zonas residenciales más nuevas, incluídos muchos de los asentamientos de viviendas precarias en rápido crecimiento, se encuentran tan lejos de los lugares de trabajo y el transporte público resulta tan caro, que los posibles trabajadores no pueden viajar a los lugares de empleo. Así pues, una buena planificación del emplazamiento de las viviendas y de los lugares de trabajo contribuirá no sólo a disminuir los gastos de transporte del principal sostén de la familia, sino que, además, permitirá que otros miembros de la misma pueda obtener empleo fuera del hogar.

EL EMPLEO TOTAL

Un mayor número de viviendas y de servicios para la comunidad es también un medio sumamente eficaz para aumentar el empleo total tanto directamente en la industria de la construcción, como indirectamente en las industrias de materiales. La construcción de viviendas, especialmente de casas, de bajo costo, utilizando terrenos y materiales locales, absorben una cantidad considerable de mano de obra directa y relativamente poca maquinaria u otros bienes de capital en comparación con la mayoría del resto de las manufacturas. Además, si se utilizan métodos y materiales de construcción adecuados, no es necesario que los trabajadores gocen de una alta calificación; incluso, en la práctica, pueden tenerla escasa. Los proyectos técnicamente simples y de fácil construcción conducen al empleo de gran número de trabajadores no calificados que de otro modo quedarían sin empleo.

Por ejemplo, en un plan de mejoramiento de viviendas precarias en Dar es Salaam se utilizaron los servicios de cuatro técnicos, tres capataces, cinco obreros calificados y 85 no calificados. El desmonte, la limpieza, la nivelación y la excavación de zanjas, operaciones necesarias en materia de caminos, drenajes, alcantarillado y suministro de agua, se prestan todas al empleo de una gran cantidad de mano de obra no calificada.

En un estudio sobre la industria de la vivienda y de la construcción en América Latina, se reveló que, incluso en un proyecto complejo de urbanización llevado a cabo en Lima, se había utilizado un 95 por ciento de mano de obra no calificada. En Chile, la gran mayoría de los obreros de la construcción, en un complejo industrial de Concepción en rápido crecimiento, provenían de zonas rurales con un mínimo de preparación para ese trabajo. Esas características hacen que la construcción de viviendas sea probablemente la fuente más práctica de trabajo productivo para los emigrantes rurales en las zonas urbanas y la mejor oportunidad de que disponen, al mismo tiempo, para ganarse la vida adaptarse a horarios regulares de trabajo a la supervisión y a la adquisición de conocimientos, algunos de los cuales pueden ser útiles en otros sectores de la economía.

El progreso de aprendizaje es aún más eficaz si a la capacitación en el trabajo se suma la instrucción sistemática externa, ofrecida en Escuelas de Artes y Oficios Institutos politécnicos u otros centros semejantes. El trabajo de la construcción puede ayudar también a desarrollar conocimientos empresariales como lo han hecho tradicionalmente las naciones más adelantadas.

En comparación con los demás tipos de trabajo que suelen desempeñar los migrantes no calificados como vender en la calle, lustrar zapatos, limpiar y cuidar vehículos estacionados, el empleo en la construcción crea una producción de alto valor social y constituye un vínculo directo y manifiesto entre los esfuerzos económicos del pueblo y los resultados de sus esfuerzos.

Si se recurre a métodos de construcción en que se utilicen al máximo materiales y servicios de construcción locales, la inversión directa en la construcción tendrá también un efecto multiplicador considerable, ya que aumentará la producción y los ingresos de esas industrias e indirectamente de la economía total. Se ha calculado que en Méjico y en Corea los materiales importados pueden representar escasamente el 6 y 10 por ciento, respectivamente del costo de la vivienda. El porcentaje es mucho más elevado en los países pequeños y en los menos adelantados, principalmente por el volumen limitado del mercado local. Sin embargo, incluso en esos países, las inversiones para producir más materiales de construcción parecen tener un valor potencial, tanto para disminuir los costos de la construcción como para conservar sus divisas. Además muchas industrias de materiales de construcción y de conservación pueden utilizar un elevado número de trabajadores no calificados o semicalificados y ofrecerles capacitación en el

(Pasa a la página siguiente)

M.E.C.D.-2017

«UN BURGALES INTREPIDO, ASOCIADO A UNA CURIOSA EMPRESA MARINERA»

Por Ismael GARCIA RAMILA

Lector atento: presento a tu curiosidad congnoscitiva una estampa ejemplar y a la par, marinera, de los días de antaño; exactamente acaecieron los hechos que la informan en 1616, o sea, que de entonces ahora han transcurrido tres centurias y media bien corridas. Muchos años, ¿verdad? Sobre la fe de un relato de un viejo protocolo notarial vas a saber cómo se construía y cuál era el valor de un buque o galeón, al tratar de su venta. Burgos, aunque en plena meseta castellana, tuvo siempre tradición marinera, ya que el comercio de sus lanas, piedra angular de nuestra economía comercial en el correr de los siglos, hizo que nuestros antepasados tuviesen sus ojos puestos en el mar que en las naos fletadas a buen precio, veían ir y venir, de manera constante, los frutos de su honrado trabajo. Como símbolo de su afán marinero, aún puedes gustar, por vista de ojos, el ancla que campea y da carácter al frontón triangular de la vieja casona ciudadana llamada «El Consulado», edificio neoclásico sito en el paseo del Espolón.

De los tres protagonistas de la veraz historia que hoy trato de darte a conocer, uno de ellos era de las tierras de Burgos, varón emprendedor y activo, que, salido de una humilde familia pueblerina, supo, a fuerza de brava lucha y de trabajo honrado, labrarse un porvenir brillante, lo mismo por la tierra que a través de los mares, sirviendo de tronco y de cimiento a uno de los linajes de más recia solera burgalesa, el linaje Brizuela, que se contó entre los «nobles del din» de los pasados siglos. Y en pos de este pertinente y aun obligado proemio, necesario para ambientar el relato, callemos ya nosotros y hable el veraz documento notarial que dice como sigue:

«En la ciudad de burgos (1) a seis días del mes de agosto de mil e seiscientos e diez y seis años, en presencia y por ante mi el escribano parecieron presentes; de la una parte, martin de urquiza, vecino de la villa de lequeitio, que es en el señorío de vizcaya, ya por si mismo, y en voz y en nombre de ernan perez de bengolea, estante e vecino de la dicha villa, por quien prestó voz e caución de que estará e pasará por todo lo contenido en esta escriptura, e se obligará de mancomún al cumplimiento della, so espresa obligación de las personas e bienes auidos e por auer, de dicho martin de urquiza y ernan pere zde bengolea..... y de otra fernando rodriguez de brizuela, vecino e morador en esta ciudad, a los quales yo el escribano doy fe que conozco; e dixeron: que por quanto los dichos martin de urquiza y ernan perez de bengolea.... y fabricar en el astillero de la dicha villa de lequeitio un galón que se nombrará «Nuestra Señora del Rosario», conforme a las nuevas hordenanzas de su magestad, el qual galeón están de acuerdo que entre todos tres se haga por su quenta, y que cada uno erede la tercia parte, ansi en el coste de dicho navio y costas asta ponerle en el puerto a buena navegación con más los fletes y ganancias que nuestro señor fuese servido de dar en él, lo qual se acuerda y capitula en la manera siguiente:

Primeramente, que dentro de diez días y antes si antes se pudiese, se comenzará a hazer la fábrica de dicho galeón en la qual se pondrán todos los materiales necesarios a toda prisa asta que se acabe con efecto, y respecto de que se presume que el coste de dicho navío no pasará de «doze mil» ducados, supuesto que los dichos martin de urquiza y ernan perez de bengolea son los que han de hazer fabricar ellos de su parte se obligaban de ir lo haziendo luego e poniendo todo el dinero necesario de sus dos partes para el dicho efecto e por la otra tercia parte que toca al dicho Fernando Rodriguez de Brizuela (2) lo a de pagar en esta manera: quatro mil reales luego de contado que da al dicho martin de urquiza y nueve mil reales para ocho dias andados del mes de noviembre y otros nueve mil reales para ocho dias andados del mes de diciembre deste presente año de mil seiscientos e diez y seis, y lo demás acumplimiento de todo lo que fuere menester para acavar el dicho galeón por la tercia parte que toca al dicho Fernando Rodriguez de Brizuela para veinte dias andados del mes de henero de mil e siscientos e diez y siete, puestos a su costa y riesgo en la dicha villa de lequeitio o en la de san sebastian en poder de martin de urquiza o ernan perez de bengolea la mitad en reales de plata dubles (sic) e la otra mitad n moneda de vellón llanamente.

Item, que los dichos martin de urquiza y ernan perez de bengolea, ansi para la cobranza del dinero como para la fábrica del navio, nombrar capitan y maestre y lo demas necesario para el buen gobierno del dicho galeón y para dar satisfacción y paga e complimento al dicho Fernando Rodriguez de Brizuela de todo lo contenido en esta escritura e de lo que de ella resultare an de ser e son una sola persona por que ambos son e se obligan el uno por el otro y el otro por el otro, y el dinero que el dicho Fernando Rodriguez de Brizuela diere o librare a qualquiera dellos para la paga de la parte que le toca es y será bien dado y entregado y pagado solo con un recibo de qualquera dellos sin otro mas legitimo recaudo.

Item que los dichos martin de urquiza y ernan perez de bengolea an de poner e ponen la ocupación y asistencia personal suya y demas travajo necesario en la fabrica de dicho galeón e botarle e llevarle a puerto, donde se hubiere de aparexar e disponer a tripular para que pueda navegar.

Item, que puesto el dicho navío en puerto estan de acuerdo que ayan de tomar y tomen la carga tanto la que les dieren como la que ellos allaren, para que el dicho galeón baya a la ciudad de sevilla, donde se aya de bender a quien más diere por el, sin que el dicho galeón aga otro viaje mas que el susodicho, y si subcediere que todos los tres se conformasen en que no se bendiese se declara que en este caso se a de seguir la horden que todos tres de una conformidad acordaren.

Item que los dichos martin de urquiza y ernan perez de bengolea an de tener libro, quenta y razon de la fabrica de dicho galeón, coste y costes del.

Item que para mas beneficio de las partes y utilidad de la benta del dicho galeon y porque baya con mas seguridad e cuidado, aya de hacer el viaje en persona en el dicho galeón uno de los dichos martin de urquiza o ernan perez de bengolea y se le aya de dar salario en cada un dia quinientos maravedís, con mas las costas que gastare en los marineros e en su persona e criados, lo qual se entiende a uso de navegación.

Item el dicho martin de urquiza por si e por el dicho ernan perez de bengolea se dio por pagado y entregado a su voluntad del dicho Fernando Rodriguez de Brizuela de los dichos quatro mil reales que le a pagado ahora de presente, la mitad en reales de plata dobles y la otra mitad en vellón de que es contento pagado y entregado a su voluntad.

Item que celebrada la benta de dicho navio ayan de venir y bengan las partes a esta ciudad de burgos donde se hace destinacion por lugar señalado para que que fenezcan las quentas de todo el coste y costas del dicho galeon y se pague a cada una de las partes lo que le tocare de la ganancia que dios diere, lo qual se a de pagar en la moneda y efectos que procediera de la benta.

Item que el dicho ernan perez de bengolea, dentro de diez dias primeros siguientes, ratificará y aprobará esta escritura e todo lo en ella contenido, obligandose de mancomun con el dicho martin de urquiza, y en defecto bolveran al dicho Fernando Rodriguez de Brizuela los dichos quatro mil reales con mas los daños que se siguieren e recrescieren.

Todo lo qual las dichas partes se obligaron de lo cumplir asi so pena de pagar los unos al otro y el otro a los otros todas las costas e daños e menoscabos que se recrescieren e obligaron a sus personas e vienes auidos e por auer, y lo otorgaron ante mi el escribano siendo testigos francisco despinosa y juan fernandez de carrion y don alonso gutierrez vecinos y estantes en la dicha ciudad, y los otorgantes que yo el escribano doy fe conozlo lo firmaron de sus nombres — Fernando Rodriguez de Brizuela — martin de urquiza — rubricado — ante mi— andres fernandez de nanclares Archivo de Protocolos Notariales de Burgos. — Protocolo n.º 1.847. — Folios 1.068 a 1.072).

NOTAS COMPLEMENTARIAS

(1) En la transcripción del documento notarial respetamos escrupulosamente la anticuada ortografía del texto original.

(2) El apellido Brizuela es un toponímico derivado del lugar del mismo nombre, sito en la antigua «Junta de Puentedey», hoy «Merindad de Valdeporres», sita en el partido judicial de Villarcayo; humildísima aldea que fue cuna y solar de esta, en lo porvenir, rica prosapia, que supo medrar y enriquecerse ejercitando las lides honrosas del trabajo. El personaje reiteradamente repetido en el correr del documento original, debió ser un recio luchador, cuyo nombre se cita con frecuencia en los protocolos notariales coetáneos como socio y gerente de multitud de las más diversas actividades comerciales cuales son entre otras: gerencia de un famoso lavadero de lanas asociado a los nombres prestigiosos en esta actividad, que se llamaban: Francisco de la Moneda, Andrés Ortega de Burgos y Gaspar López del Peso. Poseía una industria cerera de la importancia de la cual es buena prueba el testimonio que nos brinda el folio 208 vuelto del protocolo número 2.990, en el cual Fernando Rodríguez de la Peña y Andrés de Nájera confiesan ser deudores a Brizuela hasta una suma de 240.092 maravedís por suministro de esta importantísima materia prima en cantidad de 1.100 libras. Por otros protocolos aprendemos que nuestro personaje desempeñaba el cargo de apoderado de varias linajudas familias burgalesas y finalmente el documento que hoy ve la luz, nos le pinta como participante en una importante empresa marinera.

En el correr de años posteriores, los Brizuela, enriquecidos y ennoblecidos ya por enlaces matrimoniales ventajosos, llegaron a ser señores del Palacio llamado de las «Cuatro Torres», que un día erigiera Diego González de Medina sito en la actual plaza de Alonso Martínez y que sirvió de sede a la Real Cancillería de Valladolid cuando este encopetado Centro fue trasladado a Burgos y siglos más tarde a la Audiencia Territorial de Burgos. Sobre su solar se asienta hoy el palacio de nuestra Capitanía General en el cual grandioso edificio fueron realidad actos transcedentales en la vida e historia de nuestra amada Patria.

LOS ASENTAMIENTOS HUMANOS...

(Viene de la página central)

trabajo, por ejemplo en carpintería, pintura y producción de piezas simples de ferretería.

EFECTOS MULTIPLICADOS DE LOS INGRESOS

Un estudio de los efectos de las inversiones en Colombia reveló que las inversiones en la construcción de viviendas tenían un efecto multiplicador en los ingresos de aproximadamente el doble: por ejemplo, una inversión inicial de 500.000 dólares en la construcción directa creaba un ingreso adicional de otros 500.000 dólares en el resto de la economía. El estudio evidenció también que la construcción de viviendas creaba más empleo por dólar de inversión que las manufacturas.

De modo análogo, otro estudio sobre los efectos de las inversiones en 31 sectores económicos ditintos en los ingresos de los residentes en vecindarios de bajos ingresos de Lima puso de manifiesto que, por dólar de inversión, el sector de la construcción en su conjunto se situaba en décimo lugar. Es probable que la construcción de viviendas de bajo costo ocupara todavía mejor lugar si se analizara por separado.

La posibilidad de poseer vivienda propia no sólo brinda un objetivo que puede estimular a la persona a empezar a ahorrar una fracción importante de sus ingresos, sino que además se desarrolla el hábito del ahorro, que induce a aumentar las inversiones en otros sectores, una vez que el comprador ha terminado de pagar su casa.

En comparación con el ahorro para adquirir bienes duraderos de consumo (muebles, aparatos y automóviles), el ahorro periódico y a largo plazo para la vivienda tiene más probabilidades de originar el hábito del ahorro, que no se perderá cuando se alcance el objetivo inmediato de reintegrar el préstamo de la vivienda. Es más, como se ha observado ya, de la misma manera que una vivienda mejor se asocia a una productividad más elevada, aquélla impulsa la obtención de mayores ingresos y, por consiguiente, una mayor capacidad de ahorro.

Por último, el mejoramiento de la vivienda y de los asentamientos humanos puede mitigar los conflictos sociales, impulsar mayores esfuerzos, elevar las aspiraciones materiales de la población y fomentar un espíritu de orgullo, especialmente si va acompañado de la prosperidad de la vivienda. Estas condiciones son esenciales para la continuidad del desarrollo económico y social.

Sobre todo este apasionante problema del hábitat, tendrá lugar en Vancouver, en los meses de Mayo y Junio de 1976, una importante conferencia de las Naciones Unidas sobre los asentamientos humanos. Será una oportunidad única para que la comunidad internacional afirme nuevamente la importancia de proporcionar suficiente asistencia financiera, en condiciones adecuadas, para la construcción de viviendas y de asentamientos humanos.

PARA 1985

Nuestra energía podría quedar nacionalizada al 50 por 100

Esta política exigirá unas inversiones jamás conocidas

Madrid (Logos). — «Consideramos que con ligeras correcciones del plan energético nacional podría alcanzarse un grado de nacionalización de nuestra energía muy próximo al 50 por ciento en 1985, en línea con la media prevista para el Mercado Común entonces, que es del 55 por ciento según la OCDE y del 55 por ciento de acuerdo con los estudios de la propia Comunidad», ha dicho el vicerrector de Ciencias, profesor don José Luis Lorente Guarch durante la inauguración del curso en la Universidad nacional a Distancia en su lección inaugural «Reflexiones sobre la crisis energética».

«Este objetivo de nacionalización —añadió— podría lograrse incrementando en un dos por ciento la participación prevista del carbón, contratando dos nuevas unidades nucleares de mil MW, cada una y forzando ligeramente el programa de estaciones hidroeléctricas de bombeo. Asimismo, debería tenderse a una utilización más idónea de cada una de las fuentes energéticas disponibles, lo cual exigiría entre otras medidas una mayor racionalización de los transportes terrestres de mercancías, acelerando los programas de electrificación de Renfe con un adecuado empleo del gas natural, etc., etc.

Señaló el profesor Lorente Guarch que los objetivos indicados exigirán unas inversiones sectoriales nunca conocidas en nuestro país, algo superiores incluso, a las previstas por el citado plan energético y que ya representan para el período considerado un volumen próximo a la mitad de nuestra renta nacional de 1975.

«Estas cifras, dijo no sólo rebasan la capacidad de autofinanciación de nuestra industria, sino que probablemente, exigirán un incremento de su radio de recursos ajenos a capital propio. La colaboración del crédito oficial en esta tarea deberá ser muy importante: sin embargo si la formación interior de capital no mejora en los próximos años y se sitúa en niveles próximos a los de la pasada década, nuestro endeudamiento exterior se deteriorará todavía más y de forma difícilmente reversible. Y aún en estas circunstancias será, posiblemente, preferible invertir a perder posiciones en un sector tan vital.

Lea Vd. siempre DIARIO DE BURGOS

M.E.C.D.-2017

PORTUGAL: LOS PRINCIPALES PARTIDOS, EN OPOSICION AL EJERCITO

Otro nuevo acuerdo de alto el fuego en Beirut

Dificultades de Aldo Moro para formar Gobierno

El Sha del Irán amenaza con elevar mucho el precio del petróleo «si las multinacionales no prestan ayuda»

Lisboa (Efe). — Los partidos socialista, Popular Democrático y Democrático Social, han reaccionado desfavorablemente ante la intención de los miiltares portugueses de asegurarse un papel predominante en la vida política del país durante los próximos cuatro años, según fuentes dignas de crédito.

La propuesta entregada a los partidos por el Ejército, el martes pasado, asegura el mantenimiento del Consejo de la Revolución, como órgano clave. Las principales divergencias se refieren a las atribuciones del mismo.

La posición del partido comunista fue definida anoche en un mitin de Oporto, donde Alvaro Cunhal afirmó que "la vida o la muerte de la revolución" depende, entre otros factores, "de la alianza entre el movimiento popular y el movimiento de las fuerzas armadas".

Unas veinte mil personas, convocadas por sindicatos de izquierda, se concentraron esta tarde en un estadio de Lisboa, para protestar contra el aumento del coste de vida. La manifestación, realizada en el estadio "Primero de Mayo", contó con el apoyo del partido comunista y otros cinco de izquierda. Fue pacífica. Algunos precios han subido en Portugal cerca de un cuarenta por ciento.

Dos ricos terratenientes, cuyas propiedades fueron expropiadas, y que ahora explota una cooperativa, se encontraban manipulando un artefacto explosivo, cuando éste estalló. Uno de ellos murió en el acto y el otro se encuentra gravemente herido. Otra bomba hizo explosión en Odemira, en las inmediaciones de la "casa del pueblo", causando graves desperfectos. pero ninguna víctima.

ALTO EL FUEGO EN EL LIBANO

Beirut (Efe-Reuter). — El primer ministro libanés, Rashid Karami anunció esta medianoche por la radio de Beirut que todas las facciones de la guerra civil del país se habían convenido hacer un alto el fuego a medianoche de hoy.

En una alocución radiada, Karami dijo que los embajadores árabes en Beirut habían ayudado a asegurar el acuerdo para finalizar la guerra civil, que dura ya nueve meses.

Agregó Karami que las partes contendientes habían convenido poner fin a las operaciones militares y permitir al tráfico que se moviera por las carreteras del país. Karami dijo también que el Gobierno se encargaría de cumplir las medidas que se habían convenido, entre las que se incluyen la restauración del statu quo en el campo palestino de refugiados de Dbayeh, al Norte de Beirut, que fue capturado por fuerzas derechistas hace cuatro días, así como el área de Damur-Saadiyat-Jiye, al Sur de Beirut donde los cristianos se hallan a la defensiva.

LAS DIFICULTADES DE ALDO MORO

Roma (Efe). — No se ha llegado a ninguna perspectiva concreta para solucionar la crisis del Gobierno italiano, al término de la primera ronda de consultas efectuada por Aldo Moro.

Los secretarios de los partidos socialista y social demócrata acudirán mañana a la reunión de la Internacional socialista, lo que da un margen de tiempo a Moro para madurar las negociaciones que se reanudarán, probablemente, el martes.

ACUERDO COMERCIAL CEE-ARGELIA

Bruselas (Efe). — La Comunidad Económica Europea y Argelia concluyeron sus negociaciones para la firma de un nuevo acuerdo comercial preferencial en el marco de la política mediterránea comunitaria y sobre bases semejantes a las establecidas en los acuerdos concluídos hace unos días por la CEE con Túnez y Marruecos.

El acuerdo comunitario-argelino establece el libre acceso de los productos industriales argelinos a la Comunidad (con determinadas limitaciones para los productos petrolíferos refinados y el corcho), y una serie de preferencias aduaneras para los productos agrarios.

Los argelinos consiguieron también un tratamiento preferencial para sus exportaciones de aceite de oliva, semejante al obtenido por Túnez y Marruecos y basado en una reducción de los aranceles.

VICTIMAS DE LA LUCHA EN ULSTER

Londonderry (Irlanda del Norte). — Un soldado resultó muerto esta mañana y dos más heridos, a consecuencia del ataque sufrido por una patrulla militar en Great Ames Street, en el centro de Londonderry.

La víctima presentaba un balazo en la cabeza, disparado desde una azotea próxima.

Esta madrugada, tres católicos aparecieron heridos de disparos en las rodillas, por lo que fueron hospitalizados.

ANULAR DE DEUDA EXTERIOR A EGIPTO

Kuwait (Efe). — En la asamblea nacional kuwaití se ha pedido hoy que los países, opulentos por sus riquezas petrolíferas, se hagan cargo de la deuda exterior de Egipto, calculada en unos 16.000 millones de dólares, equivalencia, millón más millón menos, a un billón de pesetas.

Un diputado ha invitado al Gobierno kuwaití a convocar lo antes posible una reunión de dirigentes de las naciones petrolíferas para estudiar la forma de pago de la deuda egipcia.

CONDENAS A MUERTE EN FORMOSA

Taipeh (Efe). — Un Tribunal militar condenó ayer a muerte a cuatro jóvenes de edades comprendidas entre los 24 años y los 28, acusados de tres atracos a mano armada en los últimos cinco meses.

El caso constituye el primero en que un Tribunal militar juzga delitos penales según la legislación criminal de las Fuerzas Aéreas promulgada en Diciembre pasado para acabar con la reciente oleada de robos cometidos en Formosa.

PRINCIPES DEL JAPON: SEGURIDAD POLICIAL

Motobu (Efe-Reuter). — Más de tres mil policías han sido puestos en estado de "máxima alerta" en ocasión de la llegada a Motobu, Okinawa, para presidir el acto de clausura de la exposición internacional del mar, los Príncipes de Japón.

LA POLITICA PETROLIFERA DE IRAN

Teherán (Efe). — Irán podría revisar el alza de precios de su petróleo si las compañías extranieras persisten en su negativa a entregar su parte de inversiones.

Durante una entrevista con los periodistas iraníes, a raíz de un viaje por provincias, el Sha explicó que Irán podría asumir por su cuenta la totalidad de las inversiones necesarias para el mantenimiento de la producción y «decidir seguidamente el precio al que podría ser vendido el petróleo a los compradores». El Soberano cuyas manifestaciones son comentadas por «Kayhan International», añadió que los nuevos precios «serían muy diferentes de los actuales».

PISOS EN VENTA

VIVIENDAS DE LUJO, AMPLIA SUPERFICIE Y ESMERADA CONSTRUCCION

PLAZAS DE GARAJE EN EL MISMO EDIFICIO SITUADAS AL COMIENZO DE LA AVDA. DEL CID, EN EL NUMERO 4

— • —

INFORMACION Y VENTA:

CONSTRUCCIONES

HNOS. ADRIAN ANGULO

CALLE CLUNIA, NUM. 9-1.º

EMPRESA DE AMBITO NACIONAL

EN

PREFABRICADOS DE HORMIGON

PRECISA DE

REPRESENTANTE

Para Burgos y provincia

SE REQUIERE:

—Conocer ramo de la Construcción.

—Estar relacionado con Organismos, Oficinas de Arquitectura e Ingeniería y Profesionales del Ramo.

—Seriedad y trabajo continuado en promoción y venta de estructuras para NAVES y demás prefabricados.

Interesados, dirigirse al Apartado 500 de VALLADOLID, indicando amplia información.

Reserva absoluta. — Se contestarán todas las cartas.

La primera mujer que ha dirigido la orquesta en la Metropolitan Opera

Nueva York. — Baverly Sills felicita con un beso a Sarah Caldwell, después de haber sido la primera mujer que ha dirigido en la Metropolitan Opera. Sarah Caldwell dirigió la orquesta en "La Traviata", en la que Beverly Sills interpretó el papel de "Violeta", también por primera vez con la compañía de la Opera. (Telefoto CIFRA GRAFICA-UPI)

M.E.C.D. 2017

LA PATRIA NO NOS LA VAN A ARREGLAR DESDE FUERA

Tiene que elevarse con la entrega apasionada y el trabajo de todos

Palabras de Solís Ruiz en la IV reunión de directivos de formación profesional del Ejército

Madrid (Cifra). — "La Patria no nos la van a arreglar desde fuera, sino que tiene que elevarse con la entrega apasionada de todos los españoles", ha dicho el ministro de Trabajo, José Solís Ruiz en la IV reunión de directivos de promoción profesional de las fuerzas armadas y del SEAF-PPO, celebrado está mañana en el centro de formación profesional obrera.

Presidido el acto el vicepresidente del Gobierno para Asuntos de la Defensa, teniente general Fernando de Santiago y Díaz de Mendívil y asistieron los ministros de Trabajo y del Ejército y el subsecretario de Trabajo.

En primer lugar fue dada lectura a las conclusiones de las jornadas que desde el día 15 se han celebrado en Alcalá de Henares, desarrolladas en tres grupos de trabajo y varias conferencias a las que han asistido represenetantes de los Ejércitos de Mar y Tierra y de los servicios sindicales de colocación y del Ministerio de Trabajo. Han participado también, a título de observadores, representantes del Ministerio del Aire.

En el curso de la ceremonia de clausura fueron impuestas condecoraciones a distintos jefes y oficiales entre ellas dos grandes cruces a Antonio Balcázar Balcázar Rubio de la Torre, general director de Enseñanza y Constantino Cortín Gil, general segundo jefe de la dirección de Enseñanza.

En nombre de los condecorados dio las gracias el general Balcázar.

Habló después el ministro del Ejército quien se refirió a la labor del Ejército en su misión de servir a la Patria devolviendo a la vida civil hombres en condiciones de lograr una existencia digna y un hogar digno. Agradeció al PPO su colaboración en esta tarea, así como las distinciones hoy concedidas a jefes, oficiales y suboficiales del Ejército.

Cerró el acto el ministro de Trabajo quien recordó que hace años los hombres de la emigración no llevaban más bagaje que la fuerza de sus brazos sin que la vieja política hubiera conseguido transformar a aquellos hombres en trabajadores especializados, que les hubiera permitido ocupar en los países donde iban puestos dignos de trabajo.

Recordó después la creación de la formación profesional acelerada que desembocó en la promoción profesional obrera que elevó de categoría a hombres campesinos haciéndoles especialistas y capaces de abrirse camino en la vida, no solamente acortando el esfuerzo de sus brazos sino también, previo conocimiento.

«La Patria —afirmó después el señor Solís— necesita de todos, la Patria no nos la van a arreglar desde fuera. La Patria no va a transformarse con consejos más o menos interesados. La Patria tiene que elevarse con la entrega apasionada de todos los españoles, cada cual en su sitio, trabajando cada vez más, rindiendo cada vez más en paz y en armonía, esa paz y esa armonía que ahora muchos quieren que perdamos y que ha sido la grandeza, la mayor riqueza que ha permitido que en estos cuarenta años coloquemos a España a la altura de muchas naciones y donde hoy con el Rey y ayer con Franco vamos a seguir en esa línea para colocarla donde muchos no quisieran».

«Porque todo lo que hoy sobre España y alrededor de España se está produciendo, está en gran parte empujado por la envidia y por el deseo de que seamos a lo sumo un país de pastoreo para que no tengamos la libertad que da la riqueza que todos con nuestro esfuerzo estamos creando».

Terminó el señor Solís congratulándose con las condecoraciones civiles a jefes y oficiales del Ejército y que expresan el reconocimiento del pueblo a las Fuerzas Armadas.

Por último, el vicepresidente para Asuntos de la Defensa declaró clausuradas las jornadas.

PISO DE LUJO

NECESITAMOS

ZONA REYES CATOLICOS, O SIMILAR

AMUEBLADO O SIN AMUEBLAR

SERVICIOS CENTRALES

OFERTAS: TELEFONOS 208047-48 Y 49.

Horas de oficina: de 8 a 13 y de 15 a 19 horas.

BOLSA DE MADRID

LOS AUTENTICOS INVERSORES CONFIAN EN TIEMPOS MEJORES

Madrid (Crónica especial para DIARIO DE BURGOS). — La Bolsa ha retrocedido ya una media del 6,35 por ciento durante la primera quincena de Enero. El año pasado también empezó en baja, pero superando el bache al llegar al 3,0 por cieinto a la altura del 10 de Enero.

Lo malo y lo que inquieta en el ambiente bolsístico es esa velocidad y profundidad bajista en sólo siete sesiones más de iguales fechas de 1975. Así que por fas o por nefas, poco a poco, se ha ido perdiendo la mayor parte de la impetuosa recuperación de Noviembre pasado, cuando todo se pintaba ya con color de rosa.

Los paros laborales, las huelgas extendidas, la no resolución definitiva de otros conflictos planteados, cuando menos hasta que escribimos no son el clima propicio para que el inversor pueda confiarse. Los conflictos laborales que ya preveíamos en nuestras reflexiones ante 1976, son los nuevos obstáculos a sumar a los problemas económicos propicios de la coyuntura recesiva, aún no superada.

Esta sensación de inseguridad, aunque sea de otro tipo a la de hace tres meses, hace que el dinero se reserve a la espera de ver un horizonte más claro.

¿Habrá alguna declaración oficial que aclare determinados confusionismos antes de la presentación del programa del Gobierno el día 28? La semana ha sido eso: inquietudes, recelos y desconfianza, dentro de un fondo que en definitiva nos atrevemos a decir que asimismo ha sido de nerviosismo.. por comprar ya a estos cambios de oportunidad, sabiendo seleccionar, también la Bolsa tiene su tiempo de rebajas, como un gran almacén cualquiera. Lo que ocurre es que no es a fecha fija. Estos días se han visto valores a cambios increíbles, que ni el más pesimista podía sospechar, sin embargo, recuerden que las cosas de Bolsa son así. Menos mal que en la sesión final vino una ola de alivio, en parte por la propia velocidad de la baja. Y ya lo de siempre: aquellos mismos que presionaban a la baja, han pasado a la banda contraria de querer comprar, principalmente a los valores más ágiles. Por eso el índice recupera 93 centésimas de los 3,54 puntos perdios en los tres días anteriores.

En definitiva, en la Bolsa desde hace mucho tiempo hay más de especular —operar a corto se llama ahora— que a invertir. Con lo cual entendemos que el mercado seguirá fluctuando movido por los grandes grupos obligados a hacer beneficios, y éstos no vienen sólo por dividendos y ampliaciones. Ahora está por ver la profundidad de este movimiento de recuperaración nacido en la sesión del viernes, con muchos profesionales embarcados en la postura alcista y la propaganda consiguiente en la misma dirección. No faltan quienes hablan de unas probables declaraciones favorables a las eléctricas, antes de abrir la seisión del próximo martes.

En la sesión inicial se habla de «martes 13, y negro». Si ese día, efectivamente, el índice perdía 1,25 puntos, que ya era mucho a los niveles actuales, el día siguiente el recorte fue de 1,67 y el jueves 0.53, a pesar de algunas reacciones aisladas, era llover más y más sobre mojado. Los compradores no podían tardar en llegar, aunque fuera muy selectivamente y para corto, conviene señalar que el miércoles quince Bancos publicaban posición oferta, sin poder cotizar y al día siguiente hasta diecinueve. No debe extrañar que ya el viernes se retirará parte de ese papel, aunque la calle no respiraba mejor en torno a los conflictos laborales del sector. Otro dato: hemos asistido a una Bolsa libre, quizás sólo con apoyos en un par de valores como máximo, y eso en los momentos más críticos.

Volvemos al tema de las ampliaciones. Si las acciones Iberduero a 912 y los cupones a 90 pesetas parecían una oportunidad, esta semana se han visto varias veces entre 171-175 y 75-78, respectivamente, y Fecsa ¿quién podía sospechar que los cupones caerían a menos de la quinta parte de su precio teórico? en suma que, si de algo hemos pecado en nuestras previsiones de muchos meses atras sobre las ampliaciones ha sido de optimistas, tremendamente optimistas. Acción nuevas de Fecsa se han podido comprar hasta a 105 por 100 y de Iberduero a 160 por 100 a base de cupones repetimos, increíble, pero la Bolsa es la Bolsa y nada más.

Sarrió anunció en la Junta extraordinaria del domingo pasado una ampliación colosal, insospechada por el más optimista, de una por una a sólo 70 por 100 Pues bien, los próximos saludos de la Bolsa fueron con una baja de 25 duros, y sin poderse vender a estos precios el miércoles que no operó. Después, en el desdoble su comportamiento ha sido más aceptable aunque los cupones se han pegado a 108 duros, frente a 112,56, a cuyo tipo resultan las acciones nuevas, ya desembolsadas totalmente, a 178 por 100. ¿Otra oportunidad dadas las perspectivas de la sociedad?

Hay una cosa clara en estos momentos, o para decir mejor desde hace muchos meses: la tendencia, sobre todo entre particulares, de comprometerse lo menos posible en inversiones bloqueadas de seis a diez meses, por eso se inclinan a vender cupones. Porque en la práctica, cualquiera que sea la propaganda, es lo que viene a tardar en poderse liquidar en la Bolsa como viejas, salvo contadas excepciones, este es un tema que vamos a dejar para otra ocasión por no alargar el comentario.

Como final, las caras largas —muy largas— de las tres primeras sesiones cambiaron el viernes a unas esperanzas de recuperación. Adelantándose a posibles declaraciones en el fin de semana o a la espera de las siguientes del presidente del Gobierno Es decir a pesar de la situación laboral, que se espera se vaya aclarando poco a poco, la clientela bursátil —fíjense que no decimos los auténticos inversores— confía en tiempos mejores, es el único punto favorable que vamos en estos momentos, aunque no es poco.

JUSTO IRIONDO MENDIETA

Ganar menos. Vender más.

Ese es el secreto de nuestro negocio.
Elegir auténtica calidad.
Seleccionamos, desde siempre, los mejores muebles de los mejores fabricantes.

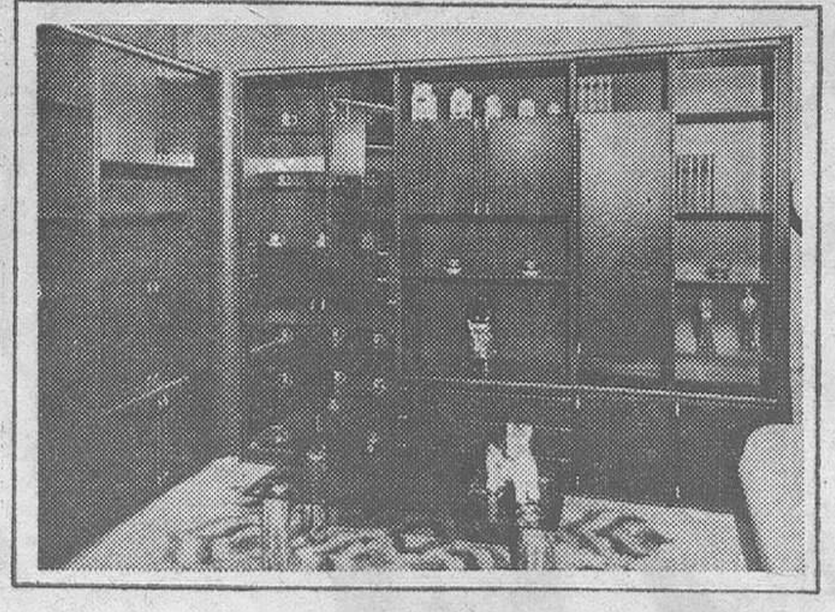

Salones y salas de estar cómodos, elegantes, con estilo de ayer, de hoy, de siempre.

Por eso cada día tenemos más clientes. Mejores amigos.

MUEBLES evelio
PRIMERA FIRMA DEL MUEBLE

Vitoria, 43 • 53 • 56 • 58 • 60 y 62.

M.E.C.D. 2017

MIRANDA ⇦ ⇨ ACTUALIDAD

EL MIRANDES A MADRID SIN ANDUEZA, LECUMBERRI Y MUÑOZ II

Hoy, a las seis y cuarto de la tarde, en el estadio «Vicente Calderón», juega el Mirandés frente al Atlético Madrileño, actual líder del grupo. El estadio atlético ha sido en otras temporadas campo propicio para nuestros colores, claro que en la actual temporada el segundo equipo colchonero marcha con una gran regularidad y al menos en resultdaos, es muy superior al de la temporada anterior y será muy difícil sorprenderle en su propio feudo, máxime teniendo en cuenta que tiene aspiraciones de ascender a Segunda División. No obstante, parece ser que los técnicos rojillos, consideran la oportunidad como buena para intentar la proeza a base de efectuar algunos cambios en la alineación, cambios demasiado notables para que hayan sido sin intención alguna, porque de lesiones no se puede hablar si bien puede que la cuestión esté en que se quiere reservar para el partido de vuelta contra el Osasuna en Anduva. Sea como fuere hombres tan calificados como Andueza, Lecumberri y Muñoz II, no han viajado a Madrid y el equipo anunciado será éste: Muñoz I; Salazar, Uslé, Haro; Braceras, Alava; Ciaurriz, Azcona, Urdaci, Bilbao y Solanas.

En el banquillo estarán Zunzunegui, Del Moral, Rodolfo y Blanco.

Estos son los hombres que defenderán la camiseta del Mirandés, un buen equipo sin duda pero, como puede apreciarse por cuantos conocen al Mirandés ultradefensivo, pues jugarán de seguro en esta posición: delante de Muñoz I, Braceras, Haro, Uslé y Alava. Una segunda línea con Salazar, Urdaci y Ciaurriz y adelante, solamente Bilbao, Azcona y Solanas.

DIALOGOS CALLEJEROS

Y bien don Pepito ¿ya ha rellenado el padrón?

—Oiga, si parece una quiniela con tantas equis.

—Mire, ahora tienen ocasión de empadronarse todos esos oriundos que andan por esos campos de Dios ¿no le parece?

—A mí lo que me parece es que hay mucha mandanga en todo, menos cuento y que se les mida a todos por el mismo rasero.

—Eso y no que siempre haya dos varas, como en los carros, así nos luce el pelo, don Juanito.

—De cualquier forma lo que hace falta es ganar hoy en Mavva..., pero ¡quiá! hay muchos drid, que a nosotros eso de los oriundos, nos da de lado.

—¿A nosotros solo? Me parece a mí que nadie quiere saber nada.

—Eso va a durar más que el proyecto del taller-escuela de Miranda.

—Y tanto, como que no se ha avanzado un solo paso en un montón de años.

—Sin embargo y aunque sea otra la cuestión, creo que pronto será repuesta la zarzuela de San Juan del Monte.

—Bueno, eso de pronto, ya lo veremos. Para algunos parece que es solamente decir: allá cabos que atar.

—Eso me parece a mí, sí, aunque desde luego se puede hacer.

—¡Claro que se puede hacer! pero antes está lo del homenaje a Solabarrieta, que creo será para primeros de Febrero.

—Y luego comienzan los ochotes a ensayar y a esperar.

—Eso es lo malo, que las cosas en este pueblo siempre las tienen que hacer los mismos.

—Las que se hacen, digo yo, porque hay otras que... bueno, para qué le voy a contar.

—No me cuente nada, no, que ya estamos al cabo de la calle.

—O de la Barriada de Yagüe, que está de pena, compadre.

—Ahora parece que se ha formado una comisión de vecinos y están haciendo gestiones para al menos, arreglar las calles.

—Buena falta hace, sí señor, porque eso está en el abandono más completo.

—Es lo que dicen los vecinos, que parece como si aquello no fuera Miranda.

—También es cierto que lo que están haciendo ahora tenían que haberlo hecho hace tiempo, que la unión hace la fuerza.

—Y si no, que se lo pregunten a los vecinos de Pancorbo, con ese asunto de la autopista, dijeron por aquí no pasa y no pasará.

—¡Naturalmente! Habiendo otras soluciones, ellos tenían que velar por la belleza paisajística del lugar.

—Sin darnos cuenta nos hemos salido de la ciudad, con la de cosas que hay que hacer dentro.

—Que las hagan, que las hagan, nosotros vamos a disfrutar de este poco sol, que parece un regalo.

—Pues anda, dentro de un par de días se van a juntar en la calle Real los que arreglan los baches y los que los producen, ya ve usted.

—Yo no veo nada...

—Dese una vueltecita por allí, ande. Menudas zanjas están haciendo en la calle de Santa Lucía.

—Si es necesario hacerlas a mí no me parece mal.

—Ni a mí, pero que luego dejen la calle como estaba, porque en otras ocasiones, no ha sido así.

—Desde luego.

AMOS SALVADOR

SAN ANTON

Ayer tuvieron lugar en el Barrio de La Nave, los actos en honor de su Santo Patrono, San Antonio Abad de los que daremos detallada cuenta el próximo martes, si bien podemos adelantar que hubo mucho público y gracias a la soleada mañana —después de la tremenda helada, claro— que disfrutamos.

El viernes tuvieron lugar las vísperas, con misa y rosario, para a continuación, celebrarse la merienda de los cofrades. Muy animada resultó con mayor asistencia que otros años, ya que poco a poco y gracias a los esfuerzos de un grupo de entusiastas, la Cofradía está volviendo a tener empuje, como lo prueba el que haya pasado de cien socios.

Al final de la merienda, el mayordomo, don José Mari Cuezava Samaniego dio lectura al estado de cuentas y se tanteó para nombrar nuevo mayordomo para el próximo ejercicio pero no se concretó, lo que posiblemente se hará en una nueva reunión antes de Mayo. Hubo numerosas intervenciones, tratándose diversos asuntos referentes a la Cofradía y a la conservación de la ermita, que merecerán un estudio más amplio y detenido.

De cualquier manera, digamos que la Cofradía de San Antón está totalmente revitalizada, que cuenta con hombres idóneos para su potenciación y que, ahora comienza una nueva etapa de la misma, que permite pensar que la tradicional fiesta tiene un porvenir más brillante. Claro que quedan por salvar no pocas dificultades, aunque pensamos nosotros, que la más importante y urgente es la de restaurar la ermita.

Colaboremos en la única guerra justa. La guerra contra el Hambre

REBAJAS DE ENERO

¡Compre ahora lo MEJOR a PRECIOS MAS BAJOS!

CABALLERO

Jersey Orlón cuello cerrado	125	Ptas.
Jersey estambre cuello pico	290	"
Pijama Popelín Tergal	395	"
Calcetín Helanca fantasía	20	"
Slip algodón colores	35	"
Pañuelo listas	18	"
Trenka paño gran novedad	990	"
Leñador cuadros fantasía	490	"
Pantalón franela Poliester	190	"
Americana Lisa	390	"

SEÑORA

Jersey Angora listado	175	Ptas.
Jersey c/ cisne Orlón	150	"
Bata Lencería Pirineo	590	"
Camisón Terlenka	190	"
Interior Helenca	9	"
Blusa manga larga Poliester moda	290	"
Faja Panty tipo Licra	60	"
Vestido Punto Estampado	590	"
Abrigo Liso gran moda	590	"
Chaquetón Paño gran fantasía	690	"
Cazadora Pana muy moderna	490	"

NIÑOS

Jersey preciosos dibujos	175	Ptas.
Niki cuello cisne	75	"
Media Sport	29	"
Camisa Punto	98	"
Slip gran calidad	30	"

HOGAR

Alfombra pie de cama dibujo	135	Ptas.
Alfombra sala estar dibujo	590	"
Juego Sábana tejido listas	450	"
Manta pelo dibujo pieles	990	"
Mantelería Acrylica 6 cubiertos	290	"
Falda Camilla Estampada	490	"
Cortina Crylenka ancho 280	190	"

Y... cantidad de artículos más GRANDEMENTE REBAJADOS

(VENGA A PRIMERAS HORAS)

GRAN CENTRO COMERCIAL TEXTILES MARIN

★ BURGOS ★ VALLADOLID ★ SALAMANCA ★ MADRID ★ TUDELA ★

EMPRESAS

TRADUCCION CARTAS, ESCRITOS ETCETERA.
Francés e Inglés
OFRECESE
Informes: Tf. 222303
3 — 6 tarde.

TRABAJOS DE CALIDAD

TALLERES GRAFICOS

DIARIO DE BURGOS

San Pedro de Cardeña 34
Teléfono 20 73 58

M.E.C.D. 2017

nuestra PROVINCIA

ARANDA LA TRAVESIA DE LA N-I, OTRA VEZ

Cada víspera de fiesta, el tráfico de la N-I se incrementa hasta extremos atosigantes, y los embotellamientos, los molestos abusos de las señales acústicas y todas esas zarandajas hacen insoportable no sólo el tránsito por la citada vía sino hasta el tránsito de los sufridos peatones.

Puede que no exista en toda nuestra geografía peninsular un estrangulamiento circulatorio tan conflictivo y difícil como el de nuestra travesía, pero, lo que es más lamentable y triste, tan absolutamente abandonado y confiado a los escasísimos efectivos de la Policía Municipal que no puede hacer frente a las innumerables dificultades que presenta en todos los órdenes la carretera nacional Madrid - Irún, a su paso por Aranda de Duero.

Pero donde el problema circulatorio se agudiza y se hace insoportable e insoluble aparte, claro está de la salida del puente y su celebérrima y hasta típica curva, es en el cruce con la Portugal, por Zamora, de extraordinaria importancia en el orden de las comunicaciones, ya que ambas carreteras dividen el Norte y el Sur, el Este y el Oeste de toda la Península.

Pues bien, el citado cruce constituye una continuada invitación al atropello, el encontronazo y el batacazo y tente tieso. Y a pesar de todo esto, ahí siguen esas cuatro esquinas esperando que alguien venga a plantar en ellas unos semáforos que solucionarían de un modo definitivo los problemas de su circulación.

EL MERCADO DEL SABADO

Hacía mucho tiempo que no tocábamos el tema, candente siempre, del mercado semanal de los sábados, que en la actualidad se celebra «provisionalmente», en un descampado de los solares procedentes de derribos entre las calles Costanilla y San Juan, y en unas condiciones que muy bien pueden ser calificadas de infames, y a eso, gracias a que disfrutamos de un tiempo seco y soleado, porque de lo contrario, se haría necesario entrar en barca al citado mercado.

En el celebrado ayer, la afluencia tanto de vendedores como de compradores se puede considerar normal, predominando los puestos de frutas, hortalizas y alfarería, habiendo advertido también la presencia de puestos de venta de claveles naturales, siendo, igualmente normales, sus cotizaciones.

LA ARANDINA, A CIUDAD RODRIGO

Como ya saben los aficionados al fútbol, la Arandina se desplaza hoy a Ciudad Rodrigo para contender en la ciudad salmantina contra el titular. El partido, sobre el papel, se presenta con pronóstico incierto, pues ya es sabido que el ambiente juega en estos casos un importante papel, pero no se puede echar en saco roto el hecho de que sin duda la Gimnástica, con su equipo titular, prácticamente, y con su moral a tope, después de haber sido el primer equipo capaz de frenar la racha victoriosa de la Ponferradina, está en condiciones de conseguir un resultado de signo positivo.

No queremos, sin embargo, echar las campanas al vuelo antes de tiempo, ya que el resultado se presenta incierto, pero hemos de insistir de nuevo en que los blanquiazules, pletóricos de moral están en condiciones de puntuar en cualquier campo y que ellos, lo único que necesitan es que las cosas se pongan difíciles para superarse con ese ardor combativo que les caracteriza y esa calidad de juego que vienen demostrando a lo largo de la temporada.

Hasta nosotros han llegado rumores, no sabemos si con respaldo o no, de que la Gimnástica ha fichado o está a punto de fichar un portero procedente del Real Madrid, tal vez cedido por este equipo, pero si esto es cierto, podemos felicitarnos, porque ese es el puesto del conjunto donde más se notan los fallos y este año la Gimnástica ha perdido más de un punto por culpa de sus porteros. De ser cierto, por otra parte, hasta es posible que ya pudiera alinearse en el partido de hoy, y ello constituiría una circunstancia a tener en cuenta a la hora de formular el pronóstico.

Nada sabemos en concreto sobre este fichaje o cesión pero si de verdad se pretende situar al equipo entre los que tengan opción a jugar la promoción, fortalecer ese puesto del equipo se nos antoja condición indispensable.

Guía médica

S. IÑIGO
OCULISTA
Laín Calvo, 17, 1.º. Tlf. 209923

Alonso Bañuelos
OFTALMOLOGO
Espolón, 2. — Teléf. 209349

V. MATEOS OTERO
CIRUGIA GENERAL
Traumatología y Ortopedia
Consulta, de 4 a 6 y horas concertadas excepto sábados
Avenida del Cid, 8, 2.º
Teléfono 206453

Dr. MOVILLA C.
NEUROPSIQUIATRIA
ELECTROENCEFALOGRAFIA
Horas concertadas
Avenida Reyes Católicos, 8 (Edificio Para), 1.º C
Teléfono 224922

A. RUIZ GARCIA
Enfermedades Reumáticas.
Del Igualatorio Médico Colegial.
C/. Calera, 10, 5.º A
Consulta de 5 a 7 y horas concertadas.
Teléfono 223459

M. A. RIVAS LOPEZ
REUMATOLOGO
Consulta, de 10 a 1 y de 5 a 7
Calle Santander, núm. 6
Teléfono 209116

Antonio Alfaro
CIRUGIA ESTETICA
Teléfono 944-4414233
(Horas convenidas)
Gran Vía, 64. BILBAO

JAIME ESPARZA R. DE TRUJILLO
PSIQUIATRA
Director médico de los Servicios Psiquiátricos de la Excma. Diputación Provincial
Horas concertadas
Avenida Reyes Católicos, 1º escalera III, 1.º C.
Teléfono 229852

AGUSTIN RIVAS
PARTOS, ENFERMEDADES Y CIRUGIA DE LA MUJER
Avenida del Cid, 6, 5.º A
Teléfono 203832

F. Infante Abajo
MEDICO DENTISTA
Sanz Pastor, 14, 2.º, derecha
Teléfono 228617

JERONIMO IGLESIAS
MEDICO DENTISTA
RAYOS X
Vitoria, 141, 1.º. Juan XXIII

Arias Martínez Mata
CARDIOLOGO
Avenida de los Reyes Católicos, 8, 2.º, E.
Teléfono 225148

DOCTOR MIGUEZ
Aparato digestivo
Plaza de la Cruzada, 1
Teléfono 227522

DR. G.ª - FARIA
PEDIATRIA
PUERICULTURA
Reyes Católicos, 16, segunda escalera, 5.º F. Tel. 228471

DR. BAÑUELOS
OCULISTA
Plaza Mayor, 2. — Tf. 201066

Dr. VARA DEL CAMPO
GARGANTA NARIZ Y OIDOS
Tratamiento de la sordera.
Consulta de 4 a 5
Vitoria, 27, 5.º Izqda.
Teléfono 208736

H. Urbano Terrón
TRAUMATOLOGIA, HUESOS Y ARTICULACIONES
Consulta, de 12 a 1,30
Plaza de la Cruzada, 1, 3.º, B
Teléfonos 229819 y 221594

Abelardo Carazo
MATERNOLOGO DEL ESTADO
MEDICO
Especialista en partos
Ginecología
Consulta Clínica Cruz Roja
Vitoria, 31. - Teléfono 203591

A. Vallejo Villacampa
MEDICO ESPECIALISTA
ANALISIS CLINICOS
San Pablo, 14, 3.º. Tel. 204137

J. MARTIN PARDO
PULMON Y CORAZON
Consulta, de 11 a 1,30
y horas convenidas
excepto sábados
Hérores de la División Azul, 3, 1.º D. — Teléfono 204166

Dr. V. Mateos López
CIRUGIA GENERAL
TRAUMATOLOGIA, HUESOS Y ARTICULACIONES
RAYOS X
Avenida del Cid, 8, 2.º
Teléfono 202254

J. L. VIEJO BAÑUELOS
Enfermedades del Aparato respiratorio
Sanjurjo, 15, 2.º, D.
Tels. 202032 - 202297

DR. URGEL
RIÑON — PROSTATA
VEJIGA
Consulta:
Lunes, Miércoles, Viernes, Carmen, 4, 5.º C. De 4 a 6.
Martes y Jueves: en Cruz Roja. De 4 a 6.

Optica Científica Burgalesa
GRADUACION CIENTIFICA DE GAFAS
CENTRO DE ADAPTACION DE LENTILLAS
Avda del Cid, 14 — Telf. 222608

L. RODRIGUEZ PASCUAL
Enfermedades de la piel
DEPILACION ELECTRICA DEFINITIVA
Consulta: de 12,30 a 1,30 y de 6 a 7.
San Pablo, 6, 4.º Teléfono 202946

OPTICA IZAMIL
Graduación gafas Técnicas modernas
LAIN CALVO, 28

JOSE A. NAVARRO
ESPECIALISTA EN NIÑOS
RAYOS X
Del Igualatorio M. Colegial
Juan XXIII, 16, 1.º. Consultas, de 6 a 7. Horas convenidas, al teléfono 220611
Avenida Reyes Católicos
Edificio Meysa, Escalera primera, 5.º, A.

EDUARDO CARDERO
RADIOLOGO
San Pablo, 22
Teléfonos 206027 y 222137

MIGUEL PINTO
ESPECIALISTA EN NIÑOS
Consulta de 5 a 7 tardes y horas concertadas.
I Sáez de la Hoya, 2, 7.º B
Teléfono 225593

Rodrigo de Sebastián
José M.ª de Sebastián
MEDICOS
ANALISIS CLINICOS
Vitoria, 46, 4.º, D. (Edificio Gasset). Teléfono 203789

J. FRANCO MUÑOZ
NEURO PSIQUIATRIA
Horas concertadas
Carmen, 5, 5.º
Teléfono 209327

MIGUEL CAMPO
TOCOCINECOLOGIA
Del Igualatorio Médico Colegial
Consulta: Horas concertadas.
Avenida del Cid, 3, 2.º D
Teléfono 205207

Benigno Andrade Loma
MEDICO
Especialista en Análisis clínicos
Consulta de 10 a 2
(excepto sábados)
Avenida del Cid, 14-4.º A
Teléfono 225545

JOSE CARAZO
PARTOS Y ENFERMEDADES DE LA MUJER
Del Hospital de Barrantes y Cruz Roja
Vitoria, 31. Teléf. 203591

Sebastián García Ortiz
Del Igualatorio Médico Colegial
GINECOLOGO Y PARTOS
Del Hospital Militar
Conde Jordana, 3, 2.º, Dcha.
Consulta de 4 a 7 y horas concertadas
Teléfono 208529

J. L. SANTAMARIA
CIRUGIA GENERAL
CIRUGIA APARATO DIGESTIVO
Horas concertadas
Vitoria, 28, 10.º Dcha.
Teléfono 205796

José M. Martín Iglesias
Pedro Martín Iglesias
MEDICOS
Horas de consulta, de 10 a 1
ANALISIS CLINICOS
ELECTROFORESIS
BACTERIOLOGIA
Avenida Reyes Católicos, 10
Teléfono 221166
Edificio Estudio, 2.º B
Sábados, de 10 a 12

Dr. ELADIO LLORENTE
CIRUGIA DE LA MANO
HUESOS Y ARTICULACIONES
Reyes Católicos, 10, 1.º G
(Horas concertadas), excepto sábados. Teléfono 223960.

M.ª PILAR SIMON DE BLANCO
MEDICO ANALISTA
Del Igualatorio Médico Colegial
Consulta, de 10 a 1, excepto sábados
Vitoria, 21, Pral. Dcha.
Teléfono 208279

M.E.C.D. 2017

teatro y cine

ACTUACION BENEFICA DE BING CROSBY

San Francisco. — En una de sus ya raras actuaciones en público, el actor y cantante Bing Crosby, acompañado de su esposa Kathy. entretiene a los ancianos del Hospital Laguna Honds, de San Francisco. — (Foto CIFRA GRAFICA).

VUELVE JANIS JOPLIN

☆ Una extraordinaria película evocadora de la gran cantante blanca que hizo vibrar a Norteamérica

☆ La heroina cortó a sus 27 años, una una de las más asombrosas carreras musicales de nuestra época

Por Claude LE GENTIL

La inolvidable Janis Joplin, muerta a los 27 años, víctima de los estupefacientes. — (Foto EFE-FIEL).

El 4 de Octubre de 1970, un equipo de médicos de Los Angeles intentaba en vano reanimar a la célebre Janis Joplin, una de las glorias de la «pop music», que sucumbía tras haberse inyectado una dosis masiva de heroina ...Janis Joplin tenía 27 años.

Recientemente, un film consagrado a la cantante ha obtenido un éxito inmenso en los Estados Unios y comienza un camino prometedor en las pantallas europeas. Realizado a partir de películas tomadas durante las actuaciones de la «vedette», «Janis» es la obra del productor F.R. Crawley. Asombroso documento que nos restituye la personalidad de Janis Joplin bajo sus aspectos más diversos y que nos hace descubrir a un ser frágil y violento, agresivo y sentimental.

AGRESIVA INDEPENDENCIA

¿Quién era Janis Joplin? Llegada al mundo en Texas en 1143, era hija de un ingeniero y una archivera y la mayor de tres hermanos. Muy pronto se interesó, por el dibujo de un nivel intelectual superior a la media normal, Janis escribió obritas teatrales desde muy joven. Sin embargo, no demostró especial aptitud por la música en los años de la adolescencia. Más bien parecía destinada a realizar una carrera de dibujante o pintora, al haber obtenido un premio de dibujo y vendido varios lienzos.

En Mayo de 1960 abandonó el Instituto que durante varios años había soportado una existencia marginal respecto a sus compañeros, así como las burlas de estos últimos, sin duda provocadas por cierta envidia de superioridad. Con su madurez psicológica había sido precoz muy pronto había adquirido una independencia teñida de agresividad, empleando un lenguaje poco convencional. Sus profesores mismos la calificaban de «beatnik».

Animada por el músico Jim Langdon, Janis empezó a cantar en público en un club de Beaumont. Pero la primera experiencia y las escasas representaciones que siguieron, se saldaron con un semifracaso. Entonces Janis se matriculó en la Universidad de Texas, en Austin, para seguir en ella cursos de arte. Al cabo de algunos meses, convencida de que no tenía talento suficiente para ese género de estudios, abandonó la Universidad,

Pero el tiempo pasado en Austin no fue por completo tiempo perdido. Allí prosiguió sus actividades teatrales-musicales, y junto con el grupo de los «Waller Creek Boys», dio unos cuantos recitales. Todo ello eran tanteos aún: Janis no había encontrado todavía su verdadero camino.

ASCENSION FULGURANTE

Este período, coincidente con el final del movimiento «beat» y el comienzo de la «folk music» (estrechamente unida al novimiento en favor de diversos derechos cívicos). señala el comienzo de la carrera musical de Janis Joplin. De Austin, en donde sus compañeros la habían apodado «el muchacho más feo del campus», a causa de su apariencia masculina, Janis partió hacia San Francisco, en donde empezó a cantar en la «Coffrey Gallery», de manera intermitente. Durante el verano de 1963, pudo vérsela en el Festival de Monterrey así como en Nueva York al año siguiente. En esta última ciudad, seguramente probó por primera vez las drogas alucinógenas.

Uno de los amigos creó por entonces en San Francisco el grupo titulado «Big Brothers and the Holding Company» e invitó a Janes a trabajar en su compañía. La celebridad de Janis eclipsó pronto la de sus camaradas, aunque solamente aún en el plano local. En el Festival de Monterrey de 1957, interpretando «Love Is Like a Balland Chain» obtuvo el primer triunfo a escala nacional.

Cuando el grupo debutó en Nueva York, los críticos afirmaron inánimemente que Janis era una revelación de la «pop music». Un artículo de «Time» la desrribió como «una de las más originales cantantes blancas formadas por el «blues».

Janis formó entonces su propio grupo, rodeándose de músicos profesionales. Su ascensión fue fulgurante y muy pronto se vió consagrada «superstar» de la canción. Después de una gira a través de los Estados Unidos, con un repertorio renovado, Janis partió a la conquista de Europa, obteniendo una serie de triunfos en Londres, París, Francfort, Amsterdam, Copenhague y Estocolmo.

INMENSA POPULARIDAD

De vuelta a su país, reunió a su alrededor una orquesta extraordinaria, el conjunto «Full Tilt Boogie Band». Tras dar pruebas de una maestría renovada. Su gira por el Oeste de los Estados Unidos, insuficientemente preparada, no tuvo el éxito habitual.

Víctima de sus problemas personales, agravados por el uso de la heroina, Janis se adaptó mal al tono y a la atmósfera de los nuevos conciertos de rock. En Julio de 1970 sin embargo, en Forest Hill y en Harvard, tuvo una apoteósica acogida, prueba de su inmensa popularidad. Volvió en Septiembre a Los Angeles para grabar un álbum de discos. Antes de la conclusión del mismo, Janis Joplin murió, de un abuso de droga

Myra Friedman, biógrato de Janis, ha escrito lo siguiente: «Su energía era tanta que daba literalmente la impresión de rasgar el aire a su alrededor. La palabra caía de sus labios al unísono de la incesante movilidad de su cuerpo y del brillo inquietante de sus ojos. Luego estaba su presencia misma: principesca, directa, potente, modelada en el desafío y la sexualidad. Toda ella dejaba adivinar el genio del teatro. Durante las giras, sus conciertos eran los de una Salomé demasiado vestida. Era un auténtico scherzo, un puro movimiento acelerado de caderas, de pies, de cabellos y de colores; sus gritos y sus gemidos llevaban tal fuerza agresiva que parecían levantar al espectador de la butaca»...

FIEL-Servicios Especiales de EFE-AFP).

MARIE JOSE NAT EMPEZO HACIENDO FOTONOVELAS

La destacada actriz francesa ha sabido desenvolverse con igual talento en el teatro el cine y la televisión

París (Crónica PFI - FIEL, Servicios Especiales EFE, en exclusiva para DIARIO DE BURGOS). — La televisión francesa presentó recientemente un film de Miguel Drach, «Les violons du bal», cuyo tema es la persecución antisemita en la época de la segunda guerra mundial vista a través de los ojos de un niño. Obra conmovedora, aunque un poco desigual e inferior en su género a «L'homme et l'enfant», última gran creación del llorado Michel Simon. Es una autobiografía de Michel Drach interpretada por su propio hijo, David y por su esposa, Marie José Nat.

A esta última debe la película lo mejor de su fuerza emotiva, y sólo puede estarse de acuerdo con el Premio de Interpretación Femenina que le fue concedido con este motivo en 1971.

UN RAPIDO EXITO

Marie José Nat, quien tiene actualmente 34 años, ha tenido un éxito rápido, ya que sólo contaba 16 años cuando hizo su primera aparición en la pantalla. Originaria de Bonifacio, donde su padre era militar de carrera, Marie José Banhalassa, se instaló a los 15 años en París.

Un concurso organizado por una revista le dio esta oportunidad. Había que encontrar una compañera de Jean Claude Pascal para una fotonovela.

Fue elegida entre numerosas concursantes y no se contentó con los laureles fáciles de la «cover girl». Siguió los cursos de arte dramático de René Simon e interpretó pequeños papeles en el cine, donde expresó un temperamento muy personal, a la vez seductor, sensible y profundo.

En 1958 debutó en la televisión, donde interpretó a Madame de la Fontaine en «Las cinco tentaciones de la Fontaine»: fue entonces cuando se fijó en ella Raymond Rouleau —quien había lanzado ya a Myléne Demongeot y a Pascale Petit— y a la contrata para representar «Virages dangereux» en el Teatro de Eduardo VII. A los 18 años ha probado ya el cine, el teatro y la televisión.

Siguiendo este impulso, continúa trabajando tanto para la pantalla grande como para la pequeña con los compañeros más prestigiosos: en «Rue des Prairies» es la hija de Jean Gabin. Durante el rodaje de esta película conoce al actor Roger Dumas con quien se casó en 1960. Pero esta unión no duró mucho tiempo, y desde 1965 Marie Not es esposa del cineasta Michel Drach, del que tiene dos hijos, David y Julien.

RICAS DOTES

Tras haber intervenido en «La Verité» con Jean Gabin y Brigitte Bardot, interpretó uno de los primeros largo metrajes de Michel Drach, «Amelie ou le temps d'aimer». Actuará nuevamente bajo la dirección de Cayatte y Autant-Lara, pero pronto su carrera seguirá la de su marido: «Safari Diamante» y «Elise ou la vraie vie».

Quizá esta intérprete ricamente dotada no haya encontrado aún la obra que la realizaría como ella merece. Esto ha podido verse en el éxito excepcional del folletón dramático «Les gens de Mogador», donde encarnaba un personaje a lo largo de toda su vida.

Como ha sido el caso de tantos actores —¿hay que citar a Fernandel o a Bouvil?— Marie José Nat vale sin duda más que las obras, tan abundantes, que le proponen.

PINTORES DE AUTOMOVILES

SE NECESITAN

en TALLERES OLALLA HNOS., S. L.

VITORIA, 71

(R. O. C. 17.195)

Para BOUTIQUE BEBE

Se precisan

CAJERA

DEPENDIENTA

o DEPENDIENTE

VIAJANTE-

REPRESENTANTE

Señorita o Caballero

Presentarse a:

LANAS NIEVES

Calle Santander n.º 1-2.º

(R. O. C. n.º 17.127)

Dr. Antonio M. Mateo

Cirujano vascular del Hospital Universitario. Especialista por la Univ. de Milán. Varices. Hipertensión. Arteriosclerosis

Consulta previa petición hora. Calle Gamazo, 1. Telf. 222250. VALLADOLID

M.E.C.D. 2017

anuncios por PALABRAS

Estos anuncios se reciben en nuestra Administración (Calle San Pedro Cardeña, 34 teléfono 207148) y Delegación (Vitoria, 13), de NUEVE Y MEDIA de la mañana a UNA de la tarde y de CUATRO A SEIS de la tarde, así como en todas las Agencias de Publicidad — PRECIO: Cuarenta pesetas hasta diez palabras. Cada palabras más, cuatro pesetas.

Alquileres

ARRIENDO piso amueblado, emboque calle Martín Cobos (La Ventilla). Informes: Telf. 201946 (mañanas).

¡¡¡**NAVE**!!! 900 metros con vivienda, 3.000 metros, cercados ¡Ideal! Agencia de Transportes, Colegio, etc. 35.000 mensuales. Crucero San Julián Prigo. Moneda 13.

¡**LOCAL**! Diáfano 900, 2.000 metros carretera Logroño Ideal para supermercados, comercios muebles etc. 50 000 mensuales, sin traspaso Prigo Moneda 13

ALQUILO local oficinas, amueblado céntrico. Madrid 22 Telfs 207185 229765.

PRECISO cámara industrial de capacidad 15 a 20 metros cúbicos Ofertas Telf 220664

SE ALQUILAN compresores. Avisos de 8 a 10 de 1 a 3 y de 6 a 8 tarde Telf 227210.

ALQUILO 110 fanegas de tierra en Villahuete, en 5 parcelas. Tratar, Dionisio López. Avda. del Cid 72-1.º C (Burgos).

ALQUILO piso amueblado. Telf. 200662.

SE ALQUILA piso en carretera Poza n.º 10. Informes en C/ Sagrada Familia, 23 (portería)

SE ARRIENDA piso amueblado. Informes, Avda. Cid, 44, portería, teléfono 227446.

SE ALQUILA apartamento. Interesados llamar al 200414 de 2 a 4.

BUSCAMOS apartamento o piso pequeño en alquiler. Llamar Tel. 225906

Automóviles y accesorios

AUTOMOVILES Avila Vende todos los coches nacionales garantizados máximas facilidades (Paralelo Alfareros) calle Avila 3 Telf 204364

ALQUILER sin conductor coches nuevos todas las marcas «Servi-Auto» Sanjurjo 8 Teléfono 222715

AUTOS Blanco. Alquiler sin conductor, varias marcas. Barriada Illera B 69 Teléfono 220638

TRACTORES de ocasión revisados magníficos precios facilidades de pago «Auto Burgos S. A.» Avenida del Cid, 72 Teléfono 200350

SE VENDE Seat-600 furgoneta Volkswagen y Alfa-Romeo especial Taller Mecánico Suizo San Agustín 5 y 7.

AUTOMOVILES Pedrosa Compra-venta de toda clase de automóviles Stock mínimo sesenta vehículos para que usted pueda elegir Garantizados Facilidades hasta 24 meses. Teléfonos 220047 y 227767

SE VENDE Seat 850 en buen estado Telf 202258.

COMPRE su coche usado en Automóviles Ducar Todos los modelos nacionales Máximas facilidades Casa la Vega, 15 (detrás Escuelas Gamonal).

PARTICULAR a particular compra Seat 124, R-12 o similares. Informes Telf. 203488.

AUTOMOVILES Gamonal vende 600 850 124 1.430 especial 4-L, 4-F, R-8 R-5. R-12 Simcas 1.000 1 200. Austin Victoria Minis Citroen 2 HP furgoneta Dyane-6 C-8 Break, facilidades garantizados Pedro Alfaro 2 Teléf 223814

AUTOMOVILES Carro-Varona Compraventa de toda clase de automóviles y vehículos comerciales hasta 3 500 kilos Garantizados Mínima entrada Facilidades 6 12 18 y 24 meses Madrid, 40 y Alhóndiga 2 Teléfono 207087

VENDO Simca 1.000 Razón C/ Emperador 7, duplicado 2.º izda

SE VENDE furgoneta Citroen 2 H.P Guillermo Martínez Villalonquéjar

DE PARTICULAR a particular se vende Seat 850. Nueva Avda Madrid, 3-6.º B Tel 200235

SE VENDE Simca 1 000 G-L Sagrada Familia, 23 Razón: Portería

SE VENDE Renault-6 impecable. Razón: Servi-Auto Gral Sanjurjo 9.

OCASION. Simca 1.000 precio 24.000 Ptas. Razón en el Telf 202258

SE VENDE Citroen 2 HP AK 400 Razón teléfono 200239.

VENDO 600-E, 127, 4-L, Simca 1.000 600-D y 124. Garaje Arnaiz 208768

VENDO 850 barato Telf 227394. San Bruno 1-5.º

SE VENDE coche B.M.W modelo 3 litros Telf 208358

VENDO camión con trabajo diario. Teléfono 224041.

SE VENDE camión Sava 550 furgón, barato. Avda. del Cid 76. Hijos de Domiciano Martínez

VENDO Mini-850 poco rodado. Alhóndiga, 15, habitación 9.

Colocaciones

30.000 MENSUALES en casa Adjúntenos sobre franqueado con sus señas Marcos San Pedro Mestallón 3 Oviedo

BAR RIMBOMBIN necesita chica Sombrerería 6

SEÑORA para fregadero y limpieza precisa Cafetería Espolón (R.O.C 15.861)

¿**DISPONE** usted de tiempo libre? Proponemos interesante trabajo realizable en casa. Obteniendo fácilmente 20.000 mensuales Escribanos: Publirenta Alboraya (Valencia)

ASISTENTA se necesita, informes Bar Villaluenga. Lain Calvo, 20.

IMPORTANTE empresa precisa hombres con carnet para trabajo fácil y en equipo Condiciones a convenir. Presentarse en San Pablo, 41, día 12, de 10 a 1,30. (ROC 17.166).

EMPLEADA de hogar necesito. Poca familia Buen sueldo Avda Reyes Católicos, 10, 4.º G-H.

SE NECESITA chica fija. Paseo de la Isla, 9-7.º A

¡**ATENCION**! Se necesita escaparatista para tienda de confección y géneros de punto Fijo o después de cerrado, e incluso en horas libres Buen sueldo Interesados llamar al teléfono 205532 (R O C 17.181)

PRECISAMOS personas para trabajos caseros Universal Altea (Alicante)

SE NECESITA aprendiz pintura y decoración. 14 años Razón esta Administración (R O C. 17 189)

NECESITO chica fija 25 años edad en adelante algún conocimiento de cocina libre todas las tardes sueldo convenir Telf 203057 o dirigirse «Villa Concha» La Castellana Burgos

SE NECESITA ayudante de mostrador Mesón de José Luis (R O C 17.191)

SE NECESITAN alicatadores Razón teléfono 225604 de 1 a 2 (R O C 17 190)

CHICA interna con informes Vitoria 46-10.º B Telf 202845

CHICA 14 a 16 años se necesita General Vigón 23-7.º B

SE NECESITA chica externa cuatro de familia. Imprescindible responsabilidad Tel 223481

TRACTORISTA agrícola se necesita Informes Avda Reyes Católicos 16-4.º 3.ª escalera D Teléfono 222316 (R.O.C. 17.215)

SE NECESITAN señoras sepan ganchillo (gorros) Informes Lain Calvo 44 bajo

SE NECESITA camarera de comedor Razón Telf 207928 (R O C 17.210)

NECESITO chica fija con informes Vitoria 46-10.º A

NECESITO empleada hogar mayor para poca familia, magnífico sueldo. Informes tarde teléfono 205117

SE NECESITA señora para fregar Informes: Mesón Burgos Sombrerería 8

SEÑORA para ayudar cocina Necesito mañanas. Bodega Riojana Plaza Capitanía

SE NECESITA chica de servicio o asistenta todo el día Razón, C/. Doña Berenguela n.º 1, 5.º izquierda o Teléf. 224924

SE NECESITA empleada de hogar interna Sueldo a convenir. Reyes Católicos, 10-10.º A.

NECESITO empleada de hogar con informes. Buen sueldo Teléfono 203297.

NECESITO chica responsable gustando niños. Hay 2. Buen sueldo. Héroes del Alcázar, 4-3.º 12.

CHICA fija se necesita. Reyes Católicos, 16, 2.ª escalera 6.º A Teléfono 225906.

SE NECESITA empleada de hogar externa, de 9,30 a 7 tarde San Pablo, 6-4.º

SE NECESITA palista para retro-excavadora Llamar al Teléf. 203182-207968. (R.O.C. 17.235)

EMPLEADA de hogar, mayor de 25 años. Bien retribuida. Sr. Cubero, paseo de la Isla 12, 2.º izqda.

SE NECESITA cocinero con experiencia. Interesantes condiciones Dirigirse o escribir con referencias a Avda Generalísimo 2. Absoluta reserva a colocados (R. O. C. 17.138)

¿**SABE** Vd. cómo ahorrar dinero? Visítenos y lo hará. Sólo por poco tiempo Cooperativa Aragonesa del Tresillo P.º de los Pisones 21 (por c/ Madrid) Teléfono 203264 Burgos

SE OFRECE mecanógrafa con buenos conocimientos de inglés Deseos de superarse Escribir al n.º 120 de esta Administración

AMA LLAVES necesita casa señor con niños en Valladolid Sueldo interesante. Con compañera Inútil sin referencias. Teléf. 229470 (Valladolid) De 2 a 4 y desde 8 noche

NECESITO empleada de hogar para Madrid buen sueldo Referencias Telf 229163

NECESITO chica fija responsable Julio Sáez de la Hoya 4-3.º B.

FARMACIA. Se necesita emleado con o sin titulación, para encargar nuevo establecimiento en Valladolid Dirigirse a Sr. Fernández Díez. Isabel la Católica, 1. Valladolid Teléfono 224260

NECESITO chica para matrimonio con una niña. Llamar al teléfono 229677.

SE NECESITA chica fija o externa. Avda. Gral Vigón 51-9.º F-2. Telf. 221834.

SE NECESITA chica externa. Teléf 222409.

SE NECESITAN fontaneros de 1.ª y 2.ª presentarse Coinsa. Traseras San Lesmes, 18 (R. O. C. 17.246).

MANUFACTURAS del Bordado S. A. solicita representante a comisión, con vehículo propio, introducido en mercerías para la venta de sus manufacturados de tiras bordadas, cubrecosturas y puntillería en general. Interesados dirigirse con referencias al apartado postal 189 de Manresa (Barcelona)

SE NECESITA chico joven para mostrador. Mesón Burgos. (R.O.C. n.º 17.237).

SE NECESITA empleada de hogar, buena retribución Paseo de la Isla, 7-5.º A. Tel. 209125.

SE NECESITA dependiente mostrador y pinche de cocina. Bar Mayoral. San Pablo, 16. Telf. 206110. (R. O. C. 17.248).

CHICA fija para matrimonio tardes libres. San Come, 2-3.º Telf. 205590

SE NECESITAN obreros para almacén. Almacenes Barluenga, S.A. C/. Madrid, 9. Burgos (R. O. C. 17.112).

ASISTENTA se necesita, con informes Vitoria, 46-10.º A.

SE NECESITAN dos chicos para mostrador. Bar Valdeajos (ROC 17.243).

SE NECESITA chica fija o señora mayor, plaza Vega, 9-1.º izda.

1.000 PESETAS diarias trabajando en casa. Escribir Alba. Enamorados, 23 Barcelona-13.

SE NECESITA chica fija buen sueldo. Aparicio y Ruiz, 7-1.º izda. de 4 a 7.

SE NECESITA señora de 40 a 60 años para acompañar a señora de edad. Razón: de 7 a 9. Lain Calvo, 4-2.º izda.

SEÑORA de cocina responsable para Mesón Astorga. Avellanos, 8. Teléfono 206182.

CHICA fija buen sueldo. Vitoria, 46-10.º B teléfono 202845.

OFRECESE señora de buena presencia y buen trato para acompañar señora. Telf. 228043.

CHICA de servicio o asistenta. Paseo de la Isla 7-10.º B.

NECESITO asistenta mañanas con informes. Lain Calvo, 15-1.º izq.

NECESITO chica fija con informes, gustando niños y sabiendo cocina. 9.000 Ptas. Teléf. 229922.

Compras y ventas

COMPRO lana vieja. Avda del Cid Teléfono 223239

VENDO estanterías metálicas góndolas y expositores Vitoria 19 Teléfono 203837

COMPRO colchones de lana y objetos usados. Paso a domicilio Telf 200374

VENDO moto-bomba Siemens de pulgada, Sembradora Cortés y 22.000 Kgs. de alfalfa. Guillermo Martínez Villalonquéjar

VENDO cachorros pastor alemán. Telf. 200067

VENDO cebada y avena siembra 2.º año Pablo Gil Sarracín

LIQUIDACION industria metalúrgica Vendemos: Torno Monfor. Torno vertical. Tornos cilíndricos. Tornos revólver. Fresadoras. Taladoras. Taladros radiales. Cizallas. Prensas. Plegadoras. Cepillos. Mandrinadoras Máquinas soldar. Rectificadoras. Cilindro. Tijeras. Tronzadoras. Oxicortes. Materiales. Grúas, etc. etc. Razón: En Madrid C/. Alfonso Gómez, 4 Telf. 91-2043211. En Bilbao, Telfs 94-4218951 y 94-4230559 De 9 a 13,30 y de 15,30 a 20 horas.

SE VENDEN embalajes de madera Veyca. Carretera Logroño, 19.

VENDO 30.000 kilos de alfalfa, empacada. Filiberto González. Bembibre.

SE VENDE remolacha forrajera. Tratar Claudio Melgosa. Buniel.

VENDO 25.000 Kgs esparceta empacada Félix Gil Castrojeriz Tel 56.

BASCULA 20 toneladas barata vendo San Cosme 3 Burgos

SE VENDE máquina de carpintería Universal y sierra de volante de 70 cm. una soldadura eléctrica y taladro eléctrico de 125 con soporte hasta, broca de 25 mm. Miguel Hermanos. Casillas, 7. Telf. 208375.

Enseñanzas

CLASES particulares de Física y Química de Bachiller Telf 207884

GRADUADO escolar Mecanografía Contabilidad General Básica. Taquigrafía Francés Inglés BUP etc Centro de Estudios Burgalés Francisco Grandmontagne n.º 7

GRADUADO Escolar Plazas limitadas y sólo para alumnos ya preparados en anteriores convocatorias o con estudios de bachiller o E G B Bachilleres, letras 5.º 6.º y reválida Informes teléfonos 207917 y 205268

OPOSICIONES profesores E.G.B Preparación intensiva Academia Técnica Vitoria, 19-4.º

SE DAN CLASES de Inglés. Llamar al 223887

LATIN Sólo Latín Particular y grupos. Llamar tardes teléfono 208004

INGLES profesor clases particulares grupos. Informes, Telf. 222303.

Fincas

VENTA de pisos y lonjas en Vía Empalme Construcciones Serrano

SE VENDE piso 7 habitaciones todo exterior con calefacción C/ Sanjurjo 42-4.º Izda

VENTA de pisos Informes calle Vitoria 179 1.º G Preguntar por Sr. Urbano.

VENDO Hostal Residencia dos estrellas nuevo moderno calle céntrica con aparcamiento. 4 pisos todo el año lleno, a precio de pisos C/ Madrid 69, oficinas

VENDO local céntrico, 300 metros con servicios cualquier negocio Avda del Cid 42-3.º A

VENDO finca 16 Kms. Burgos. Negocio, recreo. Teléfono 2437534 Madrid

VENDO piso seis habitaciones todo central. San Agustín 7-4.º Izda.

VENDO oficina, local y muebles Telf 220409 y 208486

¡¡¡**ATENCION**!!! Magnífica parcela 10.000 metros, arbolado, ¡ideal! chalet lindando Club Tenis. Carretera Cardeñajimeno Prigo Moneda 13.

¡¡**COMERCIAL**!! Local 800 metros, cuatro amplias entradas diáfanas, más sótano, lindando Avda. del Cid. Prigo. Mañanas

VENDO piso. Carretera Logroño, 102-8.º C. Razón, teléfono 229580.

¡¡¡**LOCALES**!!! Todas zonas y categorías Disponemos entre otros: Plaza Mayor Avda Reyes Católicos, 80 metros calle Vitoria lindando soberbios cines Condal Ducal; carretera Logroño; Francisco Grandmontagne. Paseo Fuentecillas También chaflanes Precios interesantes excepcionales Informes Prigo Moneda 13

¡¡¡**CENTRICO**!!! Local con vivienda Ideal cafetería pastelería comercio general. 113 metros La Flora Prigo Moneda 13

¡¡¡**ESTRENAR**!!! Moderno mesón 300 metros soleadísimo soleada terraza paso turismo vistas Catedral Prigo

¡¡**COMPRO**!! 300 1.000 hectáreas Burgos Palencia. Valladolid colindantes Prigo

¡¡**CASA**!! Jardín, planta baja piso amplias habitaciones, cocina baño (crucero San Julián) 1.600.000 Prigo Moneda, 13

¡¡**CASA**!! Planta baja, piso hermosa gloria, cuarto baño 200 metros construcción hormigón. 10 kilómetros Burgos Prigo

¡**LOCALES**! 30 50, 100, 200 400 metros Facilidades Paseo Fuentecillas ¡ideales! comercios Prigo

COMPRO oficina o piso de unos 70 metros, zona estación de autobuses avisos teléf 223585

¡¡**SOLEADA**!! Vivienda Avda Reyes Católicos calefacción central siete habitaciones baño servicio, magníficas vistas Prigo Moneda 13

VENDO local doble altura portón metálico 100 m² facilidades Teléfono 205794

VENDO piso calefacción central exterior salón dos dormitorios teléfono 221890 únicamente tardes

COMPRARIA piso en urbanización Las Bernardas. Preferible grande ofertas Tel. 201732

VENDO piso 6 habitaciones Calefacción Avda Gral. Sanjurjo Informes 222819

SE VENDE piso llave en mano Informes Francisco Sarmiento 5 (tienda)

PISOS véndense exteriores, 160 m.², situación excepcional, calefacción, buen precio teléfono 224266 (de 2 a 5).

SE VENDE local de 170 m. doble altura, portón metálico, agua, luz Informes Polígono Urbecasa, 6, bajo. Teléfono 201354.

VENDO piso Alfareros, 5. Razón Telf 208639

VENDO piso C/. Romanceros, 46-2.º izquierda, de 4 a 6 tarde.

«**ELEGANTE**» piso seis habitaciones, dos baños, calefacción central Avenida del Cid. Grandes facilidades. Agencia Palencia.

BODEGAS totalmente terminadas con 2.000 m.² terreno, cinco kilómotres Burgos. Agencia Palencia.

AVENIDA Sanjurjo. Piso cinco habitaciones servicios centrales, dos baños, facilidades. Agencia Palencia.

CASA completa cuatro viviendas, local, gallineros, patio, todo libre. Barata. Facilidades. Agencia Palencia.

M.E.C.D. 2017

Para «Le Figaro» de París es altamente sospechosa la conducta de las llamadas «Junta y Plataforma» democráticas

«Practican con indiscutible cinismo una política peligrosa (a riesgo de ver a todo el país sufrir las consecuencias) no dice nada en favor de quienes dicen ser campeones de la libertad»

París (Efe). — "La paradoja española" es el título del editorial de hoy del matutino parisiense "Le Fígaro", firmado por J. Guilleme-Brulón.

Empieza el editorialista señalando que "se ha iniciado una carrera de velocidad entre los elementos liberales del primer Gobierno de Juan Carlos y la oposición clandestina. Los primeros, cuyos representantes más eminentes son Fraga Iribarne y el conde de Motrico, han maniobrado hasta ahora con una serenidad evidente, con objeto de crear en el país un movimiento irreversible en el sentido de la democratización".

Da cuenta acto seguido de las decisiones del último Consejo de ministros y de las declaraciones de Fraga relativas a la necesidad de perfeccionar el orden político, pero "sin someter el debate a las manifestaciones callejeras", y añade: "Una mano de hierro en un guante de terciopelo. No podría, en realidad, hacerse de otra forma".

El editorial prosigue textualmente:

"Por eso, la negativa de comprensión y entendimiento que observamos por parte de la "Junta democrática de España", dominada por los comunistas, y la "Plataforma de convergencia democrática", de inspiración social, parece altamente sospechosa. Anunciar por adelantado que no se esperará para actuar al discurso-programa que ha de pronunciar a fines de mes ante las Cortes el presidente Carlos Arias Navarro constituye ya una prueba de falta de madurez política, que uno hubiera estado dispuesto a acreditar a estas dos organizaciones".

"Lanzar a la calle a los trabajadores, no tanto para precipitar un movimiento de liberación, visiblemente adquirido, cuanto para satisfacer ambiciones personales, no encaja con la ética ideológica que se pretende defender. Practicar con indiscutible cinismo una política peligrosa, a riesgo de ver a todo el país sufriendo las consecuencias, no dice nada en favor de quienes pretenden ser auténticos campeones de la libertad".

"La detención ayer, de cien sindicalistas clandestinos que trataban de poner a punto una huelga general fue la primera réplica enérgica de un Gobierno que, hasta ahora, había tratado de contemporizar para evitar que se sembrara la discordia. Los promotores de la línea liberal continúan, en efecto, siendo objeto de una estrecha vigilancia por parte de las fuerzas de extrema derecha".

"Sería el mismo tiempo paradójico e insensato que algunos líderes de la izquierda se convirtieran en aliados "objetivos" de los ultras".

UN PASO HACIA LA LIBERALIZACION

Milán (Italia) (Efe). — Como "un paso hacia la liberalización" califica el diario milanés "Corriere della Sera", la propuesta del Gobierno español de prorrogar por un año la actual legislatura.

En un despacho de su corresponsal en Madrid, el periódico afirma que el objetivo de esta iniciativa del Gobierno, aunque no esté declarado con todas las letras, es el de preparar entre tanto una nueva ley electoral "capaz de proporcionar a las Cortes una representatividad más real".

También esta prórroga es una forma de hacer política nueva, un paso en el camino de la liberalización de la vida pública, prometida por el Gobierno "a pesar de lo spropósitos, de determinados grupos extremistas, de obstaculizar o hacer aplazar estos proyectos". La alusión —señala "Corriere della Sera"— está claramente dirigida a los organizadores de las huelgas, que continúan incidiendo profundamente en la vida del país.

«DIEZ DIAS CRUCIALES»

Bruselas (Efe). — El diario «La Libre Belgique» (católico y uno de los de mayor difusión en Bélgica) dedica hoy un editorial a España bajo el título «Diez días cruciales».

Tras exponer la prueba que está sufriendo estos días el Gobierno español, el editorialista considera que el equipo ministerial se ha concedido un plazo de diez días, hasta la declaración del presidente Arias Navarro ante las Cortes el próximo día 28, que será decisivo.

El mismo periódico en crónica de su corresponsal en Madrid, escribe hoy que la decisión gubernamental de prorrogar un año la actual legislatura ha reforzado la credibilidad en sus propósitos reformadores.

«Esta declaración —se refiere a la facilitada tras el Consejo extraordinario de ministros —ha proporcionado nuevas esperanzas al mencionar por primera vez entre las decisiones del Gobierno la voluntad de redactar una nueva ley electoral, de proceder a la reforma constitucional y de ofrecer mayores posibilidades a los grupos políticos actualmente en período de reorganización».

El diario «La Cite» (órgano de los Sindicatos cristianos) también destaca hoy la decisión de prorrogar la legislatura en un amplio comentario titulado: «El Gobierno Arias se concede un año para realizar la reforma electoral».

El comentarista, Frederic Kiesel, considera que la necesaria transformación política y social española constituye un proceso delicado.

CORTES ESPAÑOLAS

RODRIGUEZ DE VALCARCEL ADSCRITO A LA COMISION DE LEYES FUNDAMENTALES

Proyecto de ley para crear la Orden civil del Cuerpo de la Benemérita

Madrid (Cifra).— El expresidente de las Cortes Españolas, don Alejandro Rodríguez de Valcárcel, ha sido adscrito a la Comisión de Leyes Fundamentales y Presidencia del Gobierno de la Cámara, según lo publica hoy el Boletín Oficial de las Cortes Españolas.

Doce procuradores más han sido adscritos a ocho Comisiones, también por acuerdo del presidente actual de las Cortes, don Torcuato Fernández-Miranda y Hevia, en uso de las facultades que le confiere al reglamento vigente de las Cortes, a propuesta de la Comisión Permanente en su reunión del pasado día 14 de los corrientes, y de acuerdo con el Gobierno.

ORDEN CIVIL DEL CUERPO DE LA GUARDIA CIVIL

Madrid (Cifra).— El «Boletín Oficial de las Cortes» publica hoy el texto de un proyecto de ley por el que se crea la Orden civil del Cuerpo de la Guardia Civil, para premiar las acciones o conductas de extraordinario relieve que redunden en prestigio del Cuerop e interés de la Patria.

La Orden civil del Cuerpo de la Guardia Civil tendrá cuatro categorías: cruz de oro, cruz de plata, cruz con distintivo rojo y cruz con distintivo blanco. La cruz de oro y la cruz con distintivo rojo, serán pensionadas y se concederán para premiar hechos o servicios realizados con riesgo de la propia vida y demostración de valor personal por parte de sus ejecutantes. La concesión de estas recompensas a los miembros de la Guardia Civil solamente podrá tener lugar en tiempo de paz.

El preámbulo señala que, en base a razones obvias de equidad, «se hace preciso premiar igualmente la conducta de aquellas personas que, sin pertenecer a dicho Cuerpo, colaboren espontánea y generosamente en muchas ocasiones, con gran sacrificio y riesgo al mejor y más completo logro de tales misiones.

DECRETOS LEYES EN EL BOLETIN DE LAS CORTES

Madrid (Cifra).— El «Boletín Oficial de las Cortes Españolas» publica hoy el texto de los decretos-leyes por los que se modifican determinadas leyes de la compilación del derecho civil foral de Navarra y se reorganiza la Comisión delegada del Gobierno para Asuntos Económicos y se suprime el Ministerio de Planificación del Desarrollo.

TALLERES GRAFICOS
«DIARIO DE BURGOS»
Trabajos a todo color en
OFFSET
Presupuestos ventajosos
Talleres Gráficos Diario de Burgos
Calle San Pedro Cardeña, 34 - Apdo. 46 - Telf. 207358
PAPELERIA TAGRA - Vitoria, 13 - Teléfono 202852

Una ciudad hermosa es una ciudad limpia. ¡No la manches!

anuncios por PALABRAS

Estos anuncios se reciben en nuestra Administración (Calle San Pedro Cardeña, 34, teléfono 207148) y Delegación (Vitoria, 13), de NUEVE Y MEDIA de la mañana a UNA de la tarde y de CUATRO A SEIS de la tarde, así como en todas las Agencias de Publicidad — PRECIO: Cuarenta pesetas hasta diez palabras. Cada palabras más, cuatro pesetas.

MOLINO con cauce, edificio dos plantas, terreno 7.500 metros parte cercado, se puede hacer criadero de cangrejos y truchas. Luz por motor, muy barato, cerca Burgos. Agencia Palencia.

FINCAS alrededores Burgos, diferentes superficie terreno Agencia Palencia.

CHALETS elegantes, bonita urbanización, mucho terreno libres. Agencia Palencia.

BAR RESTAURANTE centro Burgos, vivienda ampliación negocio 300 metros, vendo imposible atender. Agencia Palencia.

SE VENDE, por razones familiares, casa libre. Razón: Fernán González 53 (farmacia).

VENDO piso Avda. Valencia, 2-5.º A. Informes en el mismo de 12 a 5 tarde.

VENDO local en Avda. Reyes Católicos. Informes: Avda. del Vena, n.º 9, entreplanta derecha.

ATENCION. Peluquería completa se vende, muy moderna y en perfecto estado. Facilidades de pago. Informes teléfono 206721.

CAMBIO piso en periferia de Madrid con inquilinos por otro en Burgos. Pagaría diferencia si la hubiere. Informes en esta Administración.

Ganados y aperos

VENDO 15 cerdos lechales Informes José Leal. Los Tremellos (Burgos)

SE VENDEN verracos de selección Explotación ganadera San Miguel. Barrio de Cortes. Telf. 201602.

VENDO vaca holandesa segundo parto, recién parida, con o sin choto y 4 verracos belgas para empezar a cubrir. Informes Máximo Martínez. Villagonzalo Pedernales.

SE VENDEN 120 ovejas la mitad paridas Para tratar con hermanos González en Iglesias.

Huéspedes

PENSION completa o dormir Plaza de Vega, 27-2.º derecha.

CEDO habitación caballero, calefacción central. General Vigón, 51, 4.º F-2.

MATRIMONIO solo de pensión completa o dormir. Romanceros, 30-4.º A.

CEDO HABITACION sólo dormir a dos amigos o amigas, en casa particular, en c/. San Francisco. Informes en la misma, n.º 17-4.º S, a partir de 7 tarde.

DOY PENSION completa. Romancero, Telf. 203156.

DOY PENSION completa o sólo dormir. Pozo Seco, 7-2.º izda. (tras la Catedral).

DORMIR y lavado de ropa. Telf 207470.

DOY HABITACION a señorita. Telf. 223141.

DOY CAMAS dormir, 55 Ptas. pensión completa y cama, 125. Calefacción. Puebla, 2-1.º

Pérdidas

PERDIDA reloj día 12. Instituto femenino - Barrantes Telf 200516.

Muebles

VENDO dormitorio completo matrimonio Telf. 223956. Vigón, 7-4.º izquierda.

SE VENDEN muebles semi - nuevos. Llamar 229218 lunes.

Televisores

REPARAMOS al día televisores todas marcas «Tele-Orly» Teléfono 224139

«ELBE» Televisión Lavadoras Servicio técnico oficial a domicilio. Teléfono 220294.

RADYTEL. Reparaciones televisores todas marcas Instalaciones porteros automáticos y antenas colectivas colocación rápida antenas UHF individuales Fernán González. 40. Teléfonos 200956 y 201385.

RADIO Caracas. Reparación urgente televisores todas marcas a domicilio Instalación y reparación de antenas colectivas e individuales. Instalación rápida porteros electrónicos. Servicios técnicos FRANDCIS y «Marconi» Calzadas 18 Teléfono 221529

REPARACIONES instalaciones U.H.F inmediatas. Rica. Lain Calvo, 17-1.º 202010.

Traspasos

URGENTE traspaso negocio alimetnación 100 m.º 500 de renta 700 000 201821 y 207597

SE TRASPASA autoservicio con carnicería en buena zona. Informes avenida del Cid 72-8.º B. de 4 a 7 de la tarde.

TRASPASO local amplio 70 metros cuadrados, renta 2.000. Teléfonos 222816 y 201773.

RESTAURANTE BAR centriquísimo, enseres ambos negocios, 200 metros superficie, renombrado. También en venta con vivienda 300 metros. Agencia Palencia.

BAR mejor zona Burgos, clientela selecta, enseres negocio, bodega, renta mes 507 pesetas, amplio local. Agencia Palencia.

LOCAL cualquier negocio, 65 metros. Fernán González. Renta, 2.000. Barato. Agencia Palencia.

OTROS negocios tanto en traspaso como en venta. Consulte Agencia Palencia. Plaza Calvo Sotelo, 6.

Varios

SE OFRECE pintor empapelador Interesados llamar Telf 226131.

FUNERARIA San José Traslados. Entierros Avenida del Cid. 83. Teléfono 209452.

BASILIO barniza pisos con barniz especial de mucho brillo y dureza Resistente a las manchas de grasa agua licores, frutas Teléfono 225772

TALLER tapicería Gómez. Sillerías, puertas, cojines, especialidad en tresillos confortables. C/. F. Sarmiento n.º 4. Telf. 226088.

PISOS acuchillados barnizados. «Limpieza Pulidor». Lain Calvo. 7. Teléfono 203699

IMPRESOS comerciales, cartas timbradas, tarjetas de visita, invitaciones prospectos de propaganda, etc. TALLERES GRAFICOS «Diario de Burgos» calle San Pedro Cardeña, 34. Teléfono 207358 y «Papelería Tagra» calle Vitoria, 13. Teléfono 202852.

Nuestros teléfonos

Admón 207148-49

Redacción ... 202[illegible]

M.E.C.D. 2017

OSTENSIBLE MEJORA DE LA SITUACION LABORAL

Se espera que mañana se reanuden muchas actividades, en Madrid

El Consejo Nacional de Trabajadores refuta las declaraciones del ministro de Hacienda

Madrid (Cifra). — La mesa del Consejo Nacional de Trabajadores ha hecho pública una nota, de acuerdo con el siguiente texto:

«La mesa del Consejo Nacional de Trabajadores, tras analizar el discurso del ministro de Hacienda, muestra su disconformidad, por considerar que el planteamiento hecho y la utilización de datos en que se aprecia insuficiencia y parcialidad, no resultan válidos para explicar hechos, causas y circunstancias que son muy complejas, ni para justificar ciertas orientaciones de la política económica.

Entendemos que, cuando menos, el discurso ha producido desorientación en la opinión pública, y que es objetable, tanto por lo que se dijo como por lo que se dejó de decir.

Lo que dijo el Sr Ministro.

1. — Que los salarios han ganado la carrera a los precios.

Las fuentes en que se apoyó pada hacer esta afirmación fueron la encuesta de salarios del INE y el índice oficial del coste de la vida, las limitaciones y defectos de ambas estadísticas, generalmente admitidos, incluso en medios oficiales, impiden aceptar que sean representativas de la realidad.

2. — Que no puede hablarse de congelación salarial, sino de gran expansión salarial.

Por considerarse como salario lo que es coste salarial, por estar sobrevalorada la encuesta del INE, y porque la comparación se hace sobre un índice del coste de la vida desacreditado, la consecuencia no es admisible.

3. — Que los salarios constituyen la causa principal de la inflación, que deberían haber representado una inflación final del 16,8 por ciento, y que si no ha sido así hay que atribuirlo a la reducción de las rentas empresariales y a la descapitalización de las empresas.

No se sabe cuál de esas afirmaciones ha de sorprender más. Las causas de la inflación son múltiples, y hablar sólo de los salarios es dar una visión muy parcia del problema La comparación hecha entre coste salarial y PNB no es válida por tratarse a nuestro entender, de magnitudes no homogéneas, y según fuentes solventes, el coste de personal en la industria, es del orden de 20 por ciento, o menos, sobre el costo total. Respecto a la descapitalización de las empresas, rechamos de plano que se deba a los salarios y hemos de resaltar que las empresas sin capacidad de gestión o sin buena orientación son las que se han descapitalizado, sin olvidar que en frecuentes casos, la desoapitalización ha sido deliberadamente provocada.

4.— Que estamos consumiendo más de lo que producimos y que hay que moderar el consumo.

Dudamos de que tal objetivo sea acertado. Hay que distinguir el consumo privado del público, y examinar la evolución de ambos. Si el privado se produjera más entre otros efectos, se produciría el de perderse el principal aliciente de los empresarios al no ser la exportación una magnitud que se pueda manejar como se desee.

5.— Que los sueldos y salarios se han de ajustar al crecimiento del coste de la vida.

Esta afirmación tiene dos alcances.

El primero es que la moderación del consumo y por tanto la mejora en la tasa de inversión, se pretende hacer a costa de los sueldos y salarios, para disminuir el consumo de los trabajadores, no pudiendo calificarse éste como un objetivo social; decir que con ello es con lo único que se puede alcanzar el pleno empleo, es mucho decir y no creemos que democráticamente pudiera establecerse semejante criterio.

El segundo alcance es el de que limitar el crecimiento de los salarios al coste de la vida no garantiza el mantenimiento del poder adquisitivo de aquéllos que empiezan a deteriorarse inmediatamente después de ser fijados a causa de la continuada elevación de los precios. La significación de los sueldos y salarios ha de considerarse a través de su participación en la renta nacional.

6.— Finalmente el ejemplo puesto por el señor ministro para reflejar a la Patria como símbolo a una familia, conduce a la conclusión de que el símil no es afortunado ni para reflejar a los miembros de la Nación ni para decir lo que interesa al país debido a que, con la sola excepción de los trabajadores agrícolas el ejemplo considera que todos los que perciben ingresos perciben los mismos, cuando no es así y concluye en la necesidad de hacer un esfuerzo impuesto —no democráticamente acordado— a quienes menos ganan el cual beneficiará a los que más tienen cuya capacidad de ahorro se incrementa a costa de los otros

También se señalan otros puntos que fueron omitidos y que debieron ser contemplados por el ministro.

POR SI HAY MILITARIZACION EN RENFE

Madrid (Logos). — Los empleados de RENFE, han recibido esta mañana una tarjeta para el caso de que se haga necesaria su movilización En la citada tarjeta cuyas dimensiones son 12 por 8.5 centímetros aproximadamente, consta el número del documento nacional de identidad y de control de la empresa cargo o puesto de trabajo categoría militar a la que queda equiparado población y provincia y está fechada el 14 de Enero del presente año

La tarjeta va firmada por el director general y el jefe del Servicicio de Movilización del Ministerio de Obras Públicas

Asimismo la empresa ha repartido entre sus empleados unos distintivos rojos en forma de rombo con la letra «M» en amarillo

EL CONFLICTO DE «STANDARD»

Madrid (Cifra) — Reapertura de los Centros de trabajo. eliminación de todas las sanciones existentes. libertad para los trabajadores detenidos y compromiso de negociar libremente los convenios pendientes en un plazo determinado de tiempo. son los propósitos de la negociación conjunta de todas las ramas y sectores en conflicto de Madrid según informó el jurado a los 6.000 trabajadores de «Standard» reunidos esta mañana de 10.30 a 12.30 en la iglesia de la beata María Ana de Jesús.

De cara a las negociaciones para el convenio que se celebrarán el próximo lunes. los trabajadores decidieron unánimemente que la comisión deliberadora no firme las actuales propuestas de la empresa «que son las mismas que se han mantenido a lo largo de todo el conflicto» y que «la comisión deliberadora solicite un aplazamiento de la negociación en tanto se mantengan en Madrid los actuales despidos detenciones y sanciones».

Finalmente se indica que la asamblea hizo suyo el llamamiento de la UTT provincial del Metal de continuar los paros durante la semana que viene.

MEJORA LA SITUACION EN MADRID

Madrid.— La situación laboral en Madrid ha mejorado ostensiblemente en las últimas horas, esperándose que el próximo lunes se consolide esta tendencia, con la apertura de «Chrysler», según informan fuentes sindicales.

En el sector de la Construcción el más conflictivo con el del Metal en las jornadas pasadas, hoy se está trabajando en las empresas más importantes. Tras la concesión de 17.500 pesetas mensuales de sueldo al peón, se espera que el lunes se reanude el trabajo en todo el sector.

En el sector de la Banca, en la que ayer se daba un número aproximado de unos 6.000 trabajadores afectados por las anormalidades laborales hoy este número se redujo a unos 3.000, de catorce centros. Solamente hay que destacar que pequeños grupos de trabajadores de las oficinas principales de los Bancos de Santander, Vizcaya y Central han tenido que ser desalojados.

En Telefónica la situación era normal, tras los últimos contactos mantenidos entre el jurado de empresa y la dirección de la Compañía.

En el sector del Metal, han continuado hoy las reuniones informativas celebradas en la Institución sindical «Virgen de la Paloma» con grupos de 500 trabajadores de empresas afectadas por los últimos cierres. También se espera que a partir del próximo lunes, este sector vaya volviendo paulatinamente a la normalidad.

Se espera que abran prácticamente, todas las fábricas de Getafe.

LA SITUACION EN PROVINCIAS

En Barcelona, el sector más conflictivo ha sido el de Banca, donde se registraron paros en 22 entidades, teniendo especial intensidad en Hispano Americano y Popular. Los empleados que se mantuvieron en el trabajo recibieron amenazas telefónicas. Doscientos trabajadores del sector, han sido suspendidos de empleo y sueldo, durante seis días.

En el Bajo Llobregat, ocho empresas, con una plantilla de 2.689 personas, han mantenido un paro que afectó a 2.314. Treinta trabajadores de la empresa «Radiotronic», de Santa Coloma de Gramanet, mantienen su encierro, por sexto día consecutivo, en la iglesia de San Juan Bautista.

—En Valladolid, unos 500 trabajadores de Banca realizaron diversos paros de una hora de duración, aunque se asegura que los servicios generales no se vieron afectados. En Fasa Renault, unos 600 trabajadores de montaje realizaron un paro de 20 minutos de duración, por reivindicaciones salariales.

—En Santander, la mayor parte de las secciones de «Nueva Montaña Quijano», de Los Corrales de Buelna, han registrado paros, declarándose boicot a las horas extraordinarias. Los productores de «Standard» en la capital de la Montaña celebran diariamente asambleas informativas en la iglesia del Cristo de Maliaño.

—La situación laboral en la empresa «Hunosa» de Oviedo, se resume en estos datos: 1.397 obreros han dejado de entrar al servicio y están sancionados 2.462 de los 4.838 que componen la plantilla de sus diversos pozos mineros.

—Los trabajadores de «Acerinox», en Cádiz, acordaron ir a la huelga, por la disparidad de criterios en orden al establecimiento de una prima de producción. También irán a la huelga los trabajadores de Cepsa.

—Los productores de la empresa «Santana», en Linares, someterán a la consideración de una asamblea los acuerdos alcanzados, a fin de decidir sobre la posible vuelta al trabajo.

—La totalidad de la factoría «Hijos de J. Barreras» en Vigo, que asciende a unos 2.000 trabajadores, paró durante una hora en apoyo de la reanudación de conversaciones del convenio colectivo y readmisión de despedidos Posteriormente, a la salida del turno de la mañana, emprendieron una manifestación pacífica desde la factoría hasta la plaza de América.

Bilbao. — La situación laboral en Vizcaya registró los siguientes paros: 1.500 trabajadores en la empresa Astilleros Españoles, S. A., factoría de Olaveaga, cuya plantilla es de unos 3.000, por la diferencia de aplicación de primas.

En los Bancos la situación ha sido más conflictiva.

En la Telefónica, donde ayer hubo dos encierros con sendas intervenciones de la Policía Armada, a cuya invitación desalojaron los trabajadores el centro de trabajo, en el día de hoy se ha restablecido la normalidad.

—La evolución de la situación laboral en el último día de la presente semana en Pamplona, ha venido centrada nuevamente en diversos paros laborales, aunque, en el número total de parados se ha producido un descenso en relación con días anteriores, manejándose la cifra de unos 1.600 en toda la provincia.

Tras la reunión celebrada por el comité ejecutivo del Consejo de Trabajadores de Pamplona, han dado a conocer un comunicado en el que solicitan sea cesado el delegado provincial de Sindicatos

PARO LABORAL EN LOS TALLERES DE RENFE

Valladolid (Logos). — La totalidad de la plantilla de talleres y material móvil de RENFE, que componen unas mil trescientas personas incluidos técnicos y administrativos han realizado un paro laboral a partir de la hora del bocadillo hasta el término de la jornada de trabajo.

Lea Vd. siempre DIARIO DE BURGOS

REPRESENTANTE - PLACISTA

A COMISION

INTERESA a fábrica de hilos de coser técnicos, introducidos (no imprescindible) en fábricas de calzados, tapicerías y marroquinerías, para la venta de sus fabricados.

Interesados, escriban a: D. MIGUEL TORRIJO
Calle Cuba, 58. VALENCIA-6

Importante Empresa de Automoción

PRECISA

ECONOMISTA

—o—

PROFESOR MERCANTIL

FUNCIONES:

—Promoción, mantenimiento y coordinación de los trabajos de Organización y mecanización de los diferentes sectores de la Empresa, a desarrollar en el centro de procesos de datos.

SE REQUIERE:

—Dos años mínimos de experiencia, conocimientos de Empresa.
—Dotes de Organización.
—Dotes de mando.
—Iniciativa.

No es imprescindible pero se valorará experiencia en Informática y Organización.

Remuneración: A convenir, según aptitudes.

Interesados, dirigirse por escrito enviando historial profesional a: Oficina de Colocación de VITORIA.

Calle Samaniego, 2. VITORIA Ref. 8.600

(VI-5.977)

ALMACENES SAN JUAN

REBAJAS DE ENERO

20 % DESCUENTO en

PERFUMERIA ◆ DROGUERIA
VAJILLAS ◆ PAPELERIA
PLASTICOS y JUGUETES

M.E.C.D. 2017

HOY, BURGOS - CELTA, EN «EL PLANTIO»

El Celta presenta una cerrada formación defensiva, compuesta por cinco zagueros

Los locales, con el equipo que ganó en Huelva

«Nuestra misión será luchar por asegurar los dos puntos» (Müller)

El Celta de Vigo no anda bien. Al hacer esta afirmación no descubrimos nada, puesto que son sólo echar una mirada a la tabla clasificatoria, se comprende la razón que existe para sentar tal premisa Ahora bien, el Celta es conjunto, formado por gente experimentada y con fuerza, que puede surgir potente en cualquier lugar, y dar la sorpresa frente al más difícil rival.

Después de su inopinada derrota del pasado domingo, ante el Tenerife, parecen tener un especial interés en recuperar posiciones y deshacer el mal sabor de boca que dicho traspiés dejó entre la afición célica. El objetivo es puntuar en Burgos y para ello, Carmelo va a venir —mejor dicho, ha venido— con un equipo ampliamente guarnecido en la zaga. Cinco hombres formarán ante Fenoy, con dos centrales, como Manolo y Rivas. La alineación, en el recuadro adjunto, la hemos presentado, a base de un 5-2-4; pero en realidad y en principio vendrá con un declarado 5-3-2. Es decir, en la defensa saldrán Santomé, Aparicio, Manolo, Rivas y Navarro; en el centro del campo situará a Juan, Castro e Igartua —su última adquisición, procedente del Athletic de Bilbao— y adelante, como puntas quedarán Del Cura y Martínez aunque también es posible que salga Igartua, en lugar de Martínez. Eso es indiferente; pero lo que queda claro es el apretado sistema cerrojístico que Carmelo se dispone a ensayar en «El Plantío», quizá buscando el empate a cero, que ya ha logrado en otras dos ocasiones, a lo largo de esta temporada.

El Celta llegó ayer y en otro lugar de este mismo número, les ofrecemos la charla mantenida con su preparador.

Hay que seguir insistiendo en el hecho de que el Celta no va a ser equipo fácil. Está compuesto por gente experimentada y en cualquier momento puede resurgir con peligro. Quizá el revulsivo que necesitaba, se haya producido el pasado domingo, pues al perder en casa con el Tenerife, han comenzado a apreciar el peligro, muy de cerca y esto les llevará a luchar con mayor afán.

Carmelo, en unas declaraciones que publicaba «Marca», se expresaba así:

—El equipo ha tenido un mes muy bueno, con mucho ritmo. Se han ganado los partidos de casa bastante bien lugamos bien en Tarrasa, consiguiendo un punto, después tuvimos muy mala suerte en Córdoba. Pero el domingo perdimos todos los goles del mundo. Pienso, sinceramente, que la única razón de todo esto es que todavía no tenemos el juego que se requiere en Segunda División. Otra clase de ritmo, otra clase de fútbol, mucho anticipo. En Segunda todo es difícil. No se pueden dar ventajas.

EL PARTIDO, DESDE LA VERTIENTE BURGALESA

Ayer mañana se cumplieron las formalidades que son habituales a toda víspera de partido en casa. Entrenamiento en «El Plantío», con ligeros ejercicios, masaje, etc. A la una se emprendió el camino hacia «La Brújula», donde el equipo quedó concentrado. Müller ha llevado, en esta ocasión a dieciséis jugadores, ya que Andrés resultó el viernes ligeramente lesionado y en previsión de que no desaparezcan las molestias, ha resuelto citar a dieciséis hombres, que son los siguientes: Fernández Manzanedo, Gorospe, Gómez, Aguilar, Romero, Ruiz Igartua, Palmer, Valdés, Kresic, Navarro, Portugal, Juanito, Viteri, Quini, Andrés y Adzid.

Sin embargo, los que jugarán son los que aparecen en el recuadro adjunto; es decir, los componentes del equipo que triunfó en Huelva. A ver si repiten aquella actuación y el triunfo.

—¿Sabe que el Celta viene con un gran despliegue defensivo?

—Sí, conozco el hecho, nos dice. Pero cada uno puede plantear el partido como guste. Está en su derecho. Nuestra misión es luchar, para tratar de superar y desbaratar el sistema contrario

—¿Qué espera Müller en esta ocasión?

—Yo siempre espero lo mejor. En este caso, ganar los dos puntos. Luego, ya veremos lo que pasa, porque tenemos tres partidos fuera, consecutivos.

—¿no son dos?

—Son dos de Liga (Osasuna y Barcelona Atlético) y uno de Copa, en Cádiz.

—¿Y el partido de hoy, cómo le ve?

—Con los problemas y dificultades que presentan todos, en Segunda División. Es muy importante ganar para no perder posiciones. Nos interesa sacar adelante este encuentro. Luego ya tendremos tiempo para pensar y estudiar los otros, pues serán unos días más tranquilos.

—¿Jugar fuera de casa da mayor tranquilidad?

—Sí, porque los equipos tienen más confianza en sí mismos y actúan con mayor serenidad; sin ese nerviosismo que transmite la necesidad de ganar y sobre todo, cualquier fallo que se produzca ante el público propio.

Esas fueron las palabras del técnico burgalés. Ahora, a esperar que hoy les salga «el día bueno» y asegurar el triunfo. Porque luego, a través de las dos salidas ligueras consecutivas que esperan, la posición del Burgos puede verse muy consolidadas, si las cosas ruedan bien.

ARQUERO

BURGOS

Fernández Manzanedo

Gómez Romero Palmer

Ruiz Igartua Kresic

Juanito Valdés Viteri Navarro Quini

—•—

Del Cura Castro Juan Sanromán

Igartua Manolo

Navarro Rivas Aparicio Suso

Fenoy

CELTA

Campo: «El Plantío».
Hora: 4,30.
Arbitro: Sr. Pes Pérez.

ANTES DE COMPRAR
CUALQUIER TIPO DE VEHICULO
CONSULTENOS
LE OFRECEMOS LAS MAXIMAS FACILIDADES
Y UN COMPLETO SERVICIO POST - VENTA
SEAT Pegaso SAVA MICHELIN
AUTOMOBA S.A.
TODA UNA ORGANIZACION A SU SERVICIO

«NO HEMOS PERDIDO EL TREN DEL ASCENSO, PORQUE EN ESTA LIGA NO SE SABE LO QUE OCURRIRA» (CARMELO)

Subraya que el Celta necesita ganar fuera de su feudo

Hacía cierto frío, no mucho, anoche en la capital burgalesa. Tal vez por esto los jugadores cambiaron su paseo "nocturno" por una sesión cinematográfica con "suspense".

El Celta, llegó procedente de Vitoria. Al frente de la expedición, su preocupado presidente, que charló amablemente con Machicha.

Pero en esta ocasión dialogamos con Carmelo Cedrún. Un técnico sencillo. Como jugador, fue un gran guardameta. Lleva con los de Balaidos un mes y diez días. Sustituyó a Mariano Moreno. Ahora, Carmelo piensa con realidad. Su equipo ocupa el décimosexto lugar, con 15 puntos y tres negativos. Fuera de su feudo sumó tres puntos. Pero...

—¿Qué ocurrió en el último partido?

—Bueno, fue una pena. El único gol del encuentro fue conseguido por nuestro rival en un clarísimo fuera de juego.

—Ya empezamos con las disculpas, ¿no?

—No, simplemente es la verdad de lo ocurrido. No me gusta ser "fantasma". Lo que ocurre es que la afición pone nervioso al equipo y juega con miedo.

—¿Optimista a pesar de todo?

—Bueno, relativamente.

—¡No entiendo, señor Cedrún!

—Al Celta le cuesta entrar en el fútbol de Segunda División. De los que en la pasada temporada descendimos el que más suerte está teniendo es el Málaga.

Carmelo, interrumpe el diálogo, para encargar el menú para la comida de hoy, domingo. Da órdenes y comunica al camarero que el almuerzo será a las 12,30. A las diez, desayuno completo.

—¿Ha perdido el Celta el tren del ascenso?

—Pues en esta Liga no se sabe lo que va a ocurrir. Ahora estoy realizando una reestructuración en el Celta. Luego ya vendrán las aspiraciones.

—¿Es goleador el Celta?

Replica con un gesto de extrañeza. Junta sus manos y apostilla:

—Andamos bastante mal. Esto del gol no se nos da bastante bien.

—¿Le ocurre algo a su equipo?

—No, nada. Lo que pasa es que necesita ganar un partido fuera de casa. Sería muy importante.

—¿Le gusta ser sincero, Carmelo?

—Me gusta serlo. Digo las cosas como son. No me gusta mentir. Ya le he dicho que no soy ningún "fantasma".

—¿Muchos lesionados en su equipo?

—Cuando llegué al Celta había siete. Allá, en Vigo, quedaron Doblas, Félix y una "porrada" de "lesionados".

—¿Cómo le dejó el equipo su antecesor, Mariano Moreno?

—Mire, Mariano Moreno tiene fama y es competente. Yo en el Celta procuraré hacer lo que él no pudo conseguir.

—¿Esquema defensivo ante el Burgos?

—Depende de cómo lo haga el rival. Los equipos fuera de su juego ponen en práctica el 4-3-3. Pero si el rival "achucha", ya me entiende, ¿no?

—El equipo inicial seguramente no me le va a facilitar. Entonces, ¿me puede facilitar el probable o es secreto?

—No hay secretos. Tengo varios lesionados.

—Preguntamos por el once probable.

—Bueno, pues tome nota: Fenoy; Suso, Rivas, Manolo, Navarro; Igartua, Juan, Sanromán; Del Cura, Aparicio y Castro.

—¿Será capaz el Celta de sorprender al Burgos?

—Pues esa es nuestra intención.

Carmelo exterioriza de vez en cuando, sus sentimientos. Y a veces, se puede precisar su estado de ánimo.

—¿Un posible resultado?

—Es difícil el partido. Pero procuraremos no perder.

Fueron sus últimas palabras. Nos despedimos y deseamos suerte a su equipo.

El partido espera. Seguramente va a resultar un choque emocionante y comprometido. En juego dos puntos muy valiosos y dos protagonistas en el "envite".

LOPEZ OCHOA

CLAVES DEL MARCADOR SIMULTANEO "DARDO"

MUR. EL-E — VISTE SUS PAREDES DE ETIQUETA
At. Bilbao — Salamanca
FINISTERRE — SEGUROS GENERALES
Barcelona — Elche
CAMISAS Arpon
Granada — Gijón
VERMOUTH AQUILA ROSSA
At. Madrid — Zaragoza
calcetines • slips • camisetas Ferrys
Santander — Real Madrid
RENÉ BARBIER
Oviedo — Valencia
RELOJ RADIANT
Hércules — Español
muebles palau
Betis — R. Sociedad
...Y DESPUES DEL CAFE PONCHE "SOTO"
Las Palmas — Sevilla

2.ª DIVISION — Al producirse los medios tiempos y finales, se facilitarán los resultados en las casillas centrales.

B Tarrasa / Cádiz	H Burgos / Celta	J Coruña / Valladolid
N Tarragona / Castellón	S Alavés / Málaga	T Córdoba / Barcelona At.

SIGNOS CONVENCIONALES. — El color de las flechas indica: **AMARILLO**, primer tiempo; **VERDE**, descanso; **ROJO**, segundo tiempo; **NEGRO**, fin de partido; **BLANCO**, partido suspendido; **FRANJAS BLANCAS Y NEGRAS**, avería telefónica; **CUADRO NEGRO**, jugador expulsado; **DISCO ROJO**, penalty en contra.

Queda terminantemente prohibida la reproducción total o parcial de estas claves.

M.E.C.D. 2017

VICTORIA DEL SEVILLA EN LAS PALMAS, POR 1-0

Las Palmas (Alfil). — Con un gol conseguido por Plaza, a los 42 minutos del primer tiempo, el Sevilla ha vencido a la Unión Deportiva Las Palmas en el estadio Insular en partido de la primera jornada de la segunda vuelta del campeonato nacional de Liga de Primera División.

Arbitraje a cargo de Acebal Pezón, del Colegio asturiano. En el minuto 7 del segundo tiempo sacó tarjeta blanca a Morete, por protestar una decisión arbitral, y en el 26 del mismo período a Miguel Angel, por la misma razón.

Sevilla. — Paco; Hita, Dos Santos, San José; Lorant, Gallego; Lora, Blanco, Alonso, Rubio y Plaza. En el minuto 32 de la segunda fase, Duda entró por Alonso y el 42 de este mismo período, Alvarez por Rubio.

Unión Deportiva Las Palmas.— Carnevalli; Martín, Wolff, Hernández; Páez, Félix; Juani, Trona, Morete, Germán y Miguel Angel. En el minuto 19 del segundo tiempo, Pepe Juan sustituyó a Trona y José Luis a Germán.

Justo triunfo del Sevilla sobre el equipo canario, que ha fracasado en su actuación de hoy. Las Palmas se ha mostrado como un equipo sin lucha, con un centro del campo totalmente roto y una defensa muy insegura. El Sevilla supo aprovecharse de esta circunstancia, para defenderse bien y lanzar peligrosísimos contraataques contra el marco de Carnevalli. El gran fallo del equipo canario, metido de nuevo en la zona peligrosa con seis negativos, ha estado en la falta de espíritu de lucha, por parte de los jugadores y en dos hombres en el centro del campo, como fueron Trona y Germán que rompieron continuamente el ritmo de juego del equipo canario.

Derrota del Osasuna en Tenerife (3-1)

Santa Cruz de Tenerife (Alfil).— En el «Heliodoro Rodríguez López» se disputó esta noche el último encuentro de la primera vuelta del campeonato nacional de Liga, de Segunda División, entre el Tenerife y el Osasuna, que finalizó con triunfo del club insular, por tres-uno. El primer tiempo terminó con un tanto a cero a favor de los locales.

Dirigió el encuentro el colegiado Ausocua Sanz, del Colegio Oeste.

Tenerife.— Domínguez; Juan Miguel, Molina, Fernández; Kraus, Montero Castillo; Ferreira (Román), Gilberto, Jorge, Illán, García (Toño).

Osasuna.— Vicuña; Gabarri, Pascual, Sánchez Rubio; Marín (Gelo), Berriozábal; Luengo, Echevarría, Mata, Polo, Bosmediano (Ubani).

Goles:

1-0.— 16 minutos. García remató de cabeza, rechazó en corto la defensa y el mismo García consiguió, por bajo, el tanto inicial del encuentro y de su equipo.

2-0.— 55 minutos. Tremendo disparo de Kraus que se coló sin remisión en el portal visitante.

3-0.— 71 minutos. Illán recibe un pase de Gilberto y, de cabeza, logra el tercer gol local.

3-1.— 80 minutos, en fallo de la defensa local, Echevarría, pese a la salida a la desesperada de Domínguez, le batió por bajo.

El partido ha sido de total superioridad del cuadro de Mesones, que se encontró frente a un equipo bien preparado, pero sin suerte a la hora de rematar a puerta, a la que llegaron muy pocas veces.

El Tenerife esta noche jugó colosalmente con un fútbol de primera fila, en donde sobresalió Juan Miguel, que lanzó constantemente a la delantera hacia la puerta de Vicuña, que, pese a haber encajado tres goles, paró balones muy difíciles.

EL BARACALDO, BATIDO EN CASA POR EL D. GIJON

También la Cultural Leonesa fue derrotada en Torrelavega

Baracaldo (Alfil). — El líder. Baracaldo ha sufrido una importante derrota (1-3) en su partido contra el Deportivo Gijón, disputado esta tarde en el estadio de «Lasesarre». El encuentro correspondía a la jornada de mañana del Campeonato de Liga de Tercera División de fútbol, grupo primero. Se llegó al descanso con ventaja baracaldesa.

BARACALDO. — Aizpuru; Manolo Raúl (Abiega). Arechalde; Sistiaga, Carmelo; Collantes, Juan Carlos, Sebas Delgado y Regúlez (Dueñas).

DEPORTIVO GIJON. — Rivero; Javi Cueto, Solís; Rafa, Joaquín (Araujo); Toni, Juan, Villaverde (Bani), David y Pablo.

El gol baracaldés, que abrió el marcador lo consiguió Carmelo en el minuto 18 de la primera parte. Empató el conjunto visitante en el minuto ocho con un gol de Villaverde y se adelantó en el marcador en el 16 en tanto conseguido por Toni; en el 24 Toni nuevamente logró el tercero y último gol.

Desastre futbolístico del Baracaldo que no supo dar una a derechas. El Deportivo Gijón con una táctica inteligente creó numerosas jugadas de peligro. Su triunfo se puede considerar como merecido.

LA CULTURAL BATIDA EN TORRELAVEGA

Torrelavega (Alfil). — Torrelavega 2; Leonesa 0 (primer tiempo 2-0).

1-0. — Minuto 10. Corner botado por Baños y cabezazo de Cortabitarte anticipándose al portero Ardao.

2-0. — Minuto 21. Envía Ochoa desde la derecha se forma una melée en el área leonesa y Cucala remacha a gol.

La Leonesa se ha visto superada por el equipo de casa y aunque luego pasó a dominar el centro del campo no consiguió la igualada.

Respeta al peatón, conductor. Cuando vas al volante él es el débil. No abuses. La fuerza la tienes en el coche que no piensa. Pero tú sí tienes obligación de pensar

ESQUI ALPINO

Clasificación mundial por naciones y europea femenina

Saalbach (Austria) (Alfil). — Clasificación femenina por la Copa de Europa de esquí alpino, después del descenso de Saalbach, disputado hoy:

1. — Gabi Hauser (Austria), 85 puntos.
2. — Andrés Vordereger (Austria), 46.
3. — Elfi Deufl (Austria), 36.
4. — Brigitte Glur (Suiza), 30.
5. — Andrés Totschnig (Austria) y Giuliana Campiglia (Italia) 29.
7. — Brigitte Schorrll (Austria), 28.
8. — Wanda Bieler (Italia), 26.
9. — Torill Fiestad (Noruega), Lindy Cochran (Estados Unidos) y Jana Soltysova (Checoslovaquia) 25.

COPA DEL MUNDO

Morzine-Avoriaz (Francia) (Alfil). — Clasificación general por naciones por la Copa del Mundo de esquí alpino después del descenso masculino disputado hoy en esta localidad y el «slalom» femenino de Berchstesgaden:

1. — Austria, 698 puntos.
2. — Suiza, 509.
3. — Alemania Federal, 456.
4. — Italia, 435.
5. — Francia 215.
6. — Canadá 144.
7. — Estados Unidos, 134.
8. — Suecia, 126.

Primera Regional Preferente

Hoy, Atlético Burgalés - Fabero en la Deportiva

El Burgos Promesas juega en Béjar

Una vez más, el entrenador del Atlético Burgalés no decidirá hasta última hora al composición del equipo que iniciará hoy, a partir de las doce de la mañana, en el campo de la Deportiva Militar, el partido que han de disputar con el Fabero, contrincante del que ya hemos anticipado que lleva encajados más goles que los que han conseguido, pero que luchará y pondrá las cosas difíciles a los de casa.

A reserva de esa decisión final, Tinín nos anticipó ayer la siguiente alineación: Santi o Guti; Tomás, Moral, Patri; Zamorano, Aranzábal; Ramón, Isidro, Hortigüela, Marquina y Del Val o De la Granja.

Se produce, por tanto, la reaparición de Tomás y no, al menos de salida la de Izquierdo, que figura entre los suplentes, juntamente con Blanco, Monje, y los otros dos compañeros que están pendientes del "descarte" para los puestos de guardameta y extremo izquierdo. Por cierto, que hemos de suponer que algunos puestos de la formación anticipado no pasarán de ser teóricos. De lo contrario, parecería un contrasentido que De la Granja tuviera que amoldarse al lado izquierdo, después de haber venido actuando con acierto en el lado derecho. Sobre todo últimamente en calidad de zaguero. Claro que es el entrenador quien más debe saber lo que hace y por qué lo hace...

Lo importante es que el Atlético Burgalés continúe sumando triunfos y puntos en casa, alentado por ese corto pero entusiasta número de aficionados que siempre que actúa aquí acuden a verle. A los demás aficionados, dudamos que valga la pena seguir invitándoles a que vayan también, vistos los resultados

Como indicamos en nuestra edición anterior la directiva del Fabero solicitó árbitro neutral para este encuentro habiendo sido designado el vallisoletano señor De la Fuente Fernández.

Como ampliación breve a este comentario, diremos que en la jornada anterior el S. D. Fabero venció por 1-0 a los de La Bañeza, habiendo presentado en aquella ocasión el siguiente equipo: Cholo; Miguelín, Delfino, Moreda; Valentín (Nogueiro), Armando, Miguel-Angel Luis (Cuadra) Manolo Abella y Román

EL BURGOS PROMESAS, A BEJAR

El comienzo del viaje estaba fijado para las ocho de esta mañana. Un viaje esperanzado, porque los burgalesistas se han propuesto afianzarse en los puestos de cabeza y llegar si es posible a ella, y para eso se hace obligado "pisar firme" en todos los terrenos, incluído el de los salmantinos, aunque, por supuesto, reconocemos que ésta no será empresa fácil de lograr.

Para esta confrontación, Solana va a introducir más cambios que los que habíamos previsto en un principio. Alguno de ellos, obligado por las lesiones. Y todavía quedaba por resolver una incógnita, que afecta al puesto de medio volante derecho. Tienen opción a él Maldonado y Ruiz. Si saliese éste último, actuaría de central, quedando Cipri de "hombre libre" En caso contrario el central sería Cipri, para desarrollar Maldonado la otra función. Salvo esa duda, la formación inicial que nos fue anticipada es ésta: Llorente; Peña, Cipri, López; Maldonado o Ruiz; Eliseo, Pérez, Ramón, Quique y Guti. Con todos ellos están citados, para posibles cambios, Sastre, Rodríguez y Javi.

Al Béjar le ocurre como a Fabero e incluso al propio Atlético Burgalés, que tienen saldo negativo en la cuenta de goles. Sin embargo, los salmantinos tienen a su favor el no arrastrar ningún punto negativo

Por otra parte, es posible que el contrincante de los burgalesistas juegue y "deje jugar", lo que, de confirmarse, podría favorecer a los visitantes. ¿Acompañará la suerte?

VICTOR MANUEL

VENDEDOR A COMISION

Para provincias de BURGOS, PALENCIA, VALLADOLID, LOGROÑO y VITORIA
Compatible con otras actividades.
NECESARIO:
—Introducido en sector siderometalúrgico.
—Vehículo.
—Residir en Burgos.
Interesados, escribir a Ref. L H. Apartado 279. Burgos indicando sus datos, actividades y teléfono de contacto
(R. O. C. 17.25

OPOSICION PROFESORES E. G. B.
9.000 PLAZAS
3.450 Ptas. ...

INGRESO ACADEMIA G. B.
(SARGENTOS POR OPOSICION)
1.320 PLAZAS
... Contestaciones completas ... 3.850 Ptas.
En ambas, clases diarias, mañanas, tardes, noches y sólo los sábados. Enviamos información gratuita con convocatorias, programas e instancias

ACADEMIA N. POLITECNICA
Carrera San Jerónimo, 11. Teléfono 2211205. Madrid-14. Carretas, 27. Teléfono 222649. Madrid-12.
(TAMBIEN CLASES Y CONTESTACIONES PARA GRADUADO ESCOLAR, INGRESO EN BANCOS, MINISTERIOS Y TAQUIMECANOGRAFIA)

DELEGADO COMERCIAL
PRECISA
EUCALSA
(EUROPEA DE CALEFACCION, S. A.)
SE REQUIERE:
—Dedicación exclusiva.
—Personalidad y capacidad de contactos a nivel elevado
—Disposición para viajar.
—Residencia en Burgos.
—Valoramos título técnico, aunque no es imprescindible.
SE OFRECE:
—Incorporación inmediata en nómina.
—Ingresos fijos asegurados, según valía, a convenir.
—Porvenir interesante al estar la empresa en pleno desarrollo.
—Formación Comercial y Técnica.
—Total introducción en el mercado.
Deberán dirigir su historial completo a: EUCALSA. Apartado 331, BURGOS. Se devolverán los escritos no seleccionados y con los restantes se mantendrá entrevista personal.
RESERVA ABSOLUTA
(R. O. C. 17.251)

M.E.C.D. 2017

DEPORTES

COMENTARIO DE ANTONIO VALENCIA

VALLAS, SI, Y NO Y SEGUN

Madrid (De nuestra Redacción). — Parece que ha quedado claro, aparte de los resultados del pasado sorteo de Zurich para las varias instancias del fútbol español, selección y clubs, que por lo pronto, nuestra nación ha quedado fuera de juego para la organización de la fase final de la Eurocopa y no por el hecho de que ya la organizase en 1964, sino porque no tiene campos en condiciones, toda vez que carecen los disponibles de vallas, fosos y demás obstáculos dispuestos para aislar el terreno de juego de los entusiasmos o de las iras del público. Por esta misma razón, nuestros campos han quedado inhábiles también para albergar finales de Copas europeas.

Claro es que esto tiene una excepción: la Copa de la UEFA, que este año juega, por parte española, el Barcelona. Si llega a la final de la competición, como se disputa a doble partido en el terreno de cada uno de los oponentes, se jugará en el campo que se sigue llamando Nou, aunque ya tiene casi un veintenio de existencia, aunque la novedad siempre es un conjunto relativo. Entonces, el terreno del «Barça» aunque sin vallados especiales, será escenario de una final europea aunque al cincuenta por ciento.

De todas maneras, ya se ve que el criterio de la UEFA, con esa aptitud dictatorial y pugnaz que poseen suizos y belgas cuando están comandados por un italiano, Artemio Franchi, es de que haya vallas de protección en el fútbol europeo, hagan falta o no. (He de hacer una advertencia para quien crea que me he excedido en juzgar a suizos y belgas, que son siempre componentes de los comités decisorios de la UEFA, simplemente recordar que no hace tantos años atrás, las tropas valones y suizas solían ser portadoras natas de fieros mercenarios). Bueno, pues a lo que vamos; parece que se nos ha esfumado final cualquiera.

¿Y por qué? En España, salvo en el antes aludido Camp Nou, no se han solido realizar invasiones del terreno y las más sonadas fueron las de expedicionarios escoceses y hasta la fecha —salvo un Barcelona-Madrid— no se han suspendido partidos por esta causa. Esto no es Italia y es injusto que homologuen —verbo muy de moda— nuestro fútbol con el italiano. Pero por otra parte, tampoco estamos de acuerdo con la actitud federativa española de renunciar a los altos escalones del fútbol europeo por sostener la ausencia de vallas y fosos porque parece una actitud triunfalista del mismo laez de las que hoy se tienen por superadas cuando no por denostadas en las actitudes más del día. ¿Europa pone vallas en el fútbol? Pues Europa tiene razón y hay que proceder a la homologación, con espíritu legionario, con razón o sin ella, para no dar mal ejemplo y acaben metiendo al fútbol en el «bunker» del que tanto se habla.

Realmente y si se recuerda que dentro de unos años, el fútbol español habrá de organizar unos campeonatos del Mundo y el fútbol por entonces no sólo por el ejemplo —pesimista— europeo sino porque a lo mejor la realidad lo impone, salvo en los países comunistas en que la disciplina social es evidente, será un fútbol vallado, lleno de libertades y de perros alsacianos para garantizarlas, habrá que marchar francamente por la senda concentracional de los céspedes futbolísticos. Quizás la solución buena estuviese en poner unas vallas de quita y pon, que fuesen usadas siempre que un acontecimiento del fútbol internacional hiciese previsible el concurso de hinchas extranjeros.

A las soluciones europeas y española de vallas —sí y vallas— no habría que optar por la solución de vallas-según, con la ventaja de que las autoridades del fútbol español para nuestros lances interiores, podrían en su escala de sanciones imponer el uso temporal indígena de las vallas a algún campo rebelde o escenario de demasías como el que prescribe el uso de bozal a algún perro no demasiado seguro en su comportamiento. Con estas salvedades y reservas mentales, en nuestro fútbol se debería dejar la actitud numantinista en contra de las vallas y adoptar el europeismo de la valla-según de quita y pon o de las vallas «juxta modum» que diría un padre conciliar, recalcando que se usarán preferentemente en ocasiones internacionales con presencia de expedicionarios extranjeros.

FUTBOL JUVENIL

HOY, EN PALLAFRIA AGUILA - SAN MARCELO

Partido de ida de la final inter-provincial

A partir de las doce del mediodía, en el campo número 1 de "Pallafría", se jugará el partido de ida correspondiente a la fase final del campeonato inter-provincial de juveniles.

El Aguila de Burgos tendrá como rival al San Marcelo de León. Un rival difícil y que al igual que el once burgalés, ha llegado a la final por méritos propios. Los leoneses acuden a Burgos con la intención de no perder el partido. Pero enfrente tendrán a un adversario fuerte y con buen fútbol. Esperemos que el triunfo esté de parte de los locales y que logren una buena renta de goles con vistas al partido de vuelta.

El vencedor de esta eliminatoria se enfrentará posteriormente al campeón de Madrid y el perdedor, al campeón de San Sebastián.

En cualquier caso, los dos equipos que compiten hoy, están ya clasificados para la primera eliminatoria de la Copa del Generalísimo de juveniles del próximo año. Y también con el Burgos C. F., para la Liga nacional de juveniles, a comenzar en el próximo mes de Octubre.

«HORA 25» DE HOY, DESDE RADIO CASTILLA

Según se nos informa, la popular emisión «Hora 25» en su espacio deportivo, será realizada hoy desde los estudios de «Radio Castilla».

José María García, que se trasladará a Santander para relatar las incidencias del partido Santander - R. Madrid, llegará a Burgos a última hora de la noche, a fin de desarrollar desde aquí su prestigioso programa.

Encyclopædia Britannica

(LIDER MUNDIAL EN EL CAMPO DE LA TRANSMISION DEL CONOCIMIENTO) NECESITA CUBRIR LA PLAZA DE

DELEGADO

PARA LA PROVINCIA DE BURGOS

Admitimos, en principio, la posibilidad de que sea compatible con actividad paralela de contenido similar. Formación a cargo de la Empresa.

Escribir urgente a: ENCYCLOPAEDIA BRITANNICA Rodríguez Arias, 17, 4.º (BILBAO 11)

(C. N. S 46.389)

EL SERVICIO TELEFONICO DE MEDINA DE POMAR AUTOMATIZADO

Desde el viernes, día 16 de enero, ha entrado en servicio la nueva central automática de Medina de Pomar que concentra a los abonados de Baranda, La Cerca, Gayangos, Loma de Montija, Moneo, Quintanilla y Salinas de Rosío.

Por este motivo, los abonados al servicio telefónico de la citada localidad, pueden obtener las siguientes comunicaciones automáticas:

- Entre sí y con los de Burgos y su Red Automática Provincial, marcando, directamente, el número del abonado con el que deseen hablar, y viceversa.
- Con los de las poblaciones de la Red Automática Nacional, anteponiendo al número del abonado que interese el Código Territorial oportuno.

SYRS

COMPAÑIA TELEFONICA NACIONAL DE ESPAÑA

M.E.C.D. 2017

CRONICA DE ESCARTIN

LA CLASIFICACION OFICIOSA DEL FUTBOL EUROPEO EN 1975

No muy justa, confirma la caída del estilo latino

Madrid (Crónica deportiva de la Agencia Logos, por Pedro Escartín). — La designación del soviético Blokline como el mejor jugador de Europa en el año que acaba de terminar, tuvo asentimiento general, porque se trata de un futbolista que lo tiene todo, eficacia, elegancia, visión de jugada con velocidad física y al pensar, más su temible remate con los dos pies. Ahora, según costumbre, «France Football», el gran especializado parisiense, lanza la clasificación de naciones, según resultados de los equipos nacionales, trabajo casi siempre objetivo, pero esta vez será discutido, aunque estemos de acuerdo en la baja calificación global de los grandes latinos, donde España queda en octavo lugar, junto a belgas y escoceses. Después, vienen portugueses, italianos y franceses. De los cuatro ases latinos, sólo España estará en los cuartos de final en «Copa de Naciones».

CHECOSLOVAQUIA, UNO DEL FUTBOL EUROPEO

En estos momentos y en el centro de Europa, hay dos países, que han mejorado mucho y contarán con vista a la fase de clasificación en la Copa del Mundo. Uno, Checoslovaquia, que jugó diez encuentros, para ganar cuatro y empatar seis, es decir no ha conocido la derrota, dentro ni fuera de casa, es campeón de grupo en la fase previa de Copa de Naciones y para ello dejó en la cuneta nada menos que a Inglaterra. El fútbol checo, que juega muy en busca del gol, ha marcado diecinueve tantos, con un promedio de casi dos goles. para encajar seis. En la clasificación del año anterior los checos quedaron decimoterceros, salto espectacular que es consecuencia de sus méritos en el terreno de juego.

Viene detrás Yugoslavia, contrario nuestro en la fase previa de la próxima Copa del Mundo. Los yugoslavos, clasificados séptimos en 1974, son ahora segundos y, como los checos, están en cuartos de final de la Copa de Naciones. Han jugado seis partidos. para ganar cinco y perder sólo uno ante Irlanda. Doce tantos a favor y tres en contra. La URSS da un gran salto, puesto veinticuatro en finales de 1974 y cuando acaba 1975 son terceros, con nueve victorias, dos empates y una sola derrota, veintitrés goles marcados para sólo encajar seis. Su puesto debió ser el de los yugoslavos y atención al fútbol de la URSS en Copa de Naciones y fase previa del Mundial. Son menos máquinas.

En cuarto lugar, igualados Alemania Occidental y País de Gales. Los Campeones del Mundo, con algunos internacionales ya veteranos, otros aburridos por lesiones como Hoeness, Bonhoff, han hecho algún resultado anormal, pero últimamente aplastaron a Turquía por cinco-cero en terreno turco y con una serie de valores nuevos. Tienen tres millones y medio de fichas. Inglaterra y Polonia van en sexto lugar y aunque los británicos atraviesan un bache creemos en su recuperación, así como en la bravura eficaz de los polacos. En octavo lugar, igualados Bélgica, Escocia y España, primera de los latinos, una victoria y tres empates, dos de ellos en casa. Caso impresionante el de Holanda, primeros junto a los alemanes en 1974 y ahora hundirse en decimoséptimo lugar.

EL FUTBOL LATINO NO SE RECUPERA

En cuanto al fútbol latino europeo se refiere, la clasificación es dura, pero justa. De los cuatro grandes, España, es la mejor clasificada, pero nuestro hoja de méritos es inferior a la de 1974. Nos hace subir la victoria en casa sobre Dinamarca, el empate en Bucarest ante Rumania y perdemos puntuación por los empates de escoceses y rumanos en Valencia y Madrid. No merecemos más y esto no quita mérito al buen trabajo del seleccionador Kubala, a cuyo lado estuvimos siempre. El momento es simplemente malo, las importaciones con invasión de mediocridades han destrozado el fútbol del equipo nacional y menos mal si las consecuencias quedan sólo en esto. La «ley Gich» fue un grave error.

Portugal es, entre los grandes latinos, el que viene después de España como decimotercero, puesto que tiene mérito, dadas las dificultades económicas y de ajuste general que atraviesa el país. Pero los portugueses están lejos de lo que fueron en fútbol Inmediatamente detrás, vienen Italia y la modesta Rumania, también latina. Los italianos que, como los portugueses, están fuera de la Copa de Naciones, jugaron siete partidos. para ganar tres e igual número de empates y perder uno. Han marcado cinco goles! en siete partidos. Ahí está el cáncer del fútbol de Italia. en su renuncia al gol que nace en los clubs Y es último clasificado de los latinos, Francia que tiene diecisiete países delante. Nuestro fútbol latino, antes, ganaba todo, ahora no gana nada y esto es grave aunque el fútbol español sea el mejor situado.

PARTIDOS Y ARBITROS PARA HOY

En «El Plantío» actuará el aragonés Pes Pérez

PRIMERA DIVISION

Athletic-Salamanca, Martínez Banegas
Barcelona-Elche, Soto Montesinos
Granada-Spórting, Oliva Fortuny
At. Madrid-Zaragoza, Carreira Abad
Rácing-Real Madrid, Orellana Alvarez
Ovieido-Valencia, Borrás del Barrio
Hércules-Español, Urrestarazu Elordi
Betis-Real Sociedad, Saiz Elizondo.

SEGUNDA DIVISION

Huelva-Calvo Sotelo, García Carrión
Coruña-Valladolid, Navarrete Antiñolo
Rayo Vallecano-Murcia, Miguel Pérez
San Andrés-Ensidesa, García de Loza
Alavés-Málaga, Sorlano Aladrén
Tarrasa-Cádiz, Fandós Hernández
Tarragona-Castellón, Santos de la Parra
Córdoba-Barcelona At., Bobe Frías
BURGOS-Celta, Pes Pérez.

TERCERA DIVISION
(Grupo Segundo)

Palencia-Zamora, Alcaide Crespin
Salmantino-Getafe, García Escudero
Talavera-Castilla. Sánchez Marín
Lagún Onak-Moscardó Fernández Gutiérrez
Logroñés-Tudelano, Juliá Campos
At. Madrileño-MIRANDES, Cárceles Gómez
Alfaro-Michelín, García Cabreros
Torrejón-Eibar, Barbosa Alvarez
Pegaso-San Sebastián, Periset Hernández
Real Unión-Carabanchel, Joglar Cernuda.

PRIMERA REGIONAL PREFERENTE

Alcázar-Palencia Promesas
Béjar-BURGOS PROMESAS
Ponferradina-Venta de Baños
Ciudad Rodrigo-GIMNASTICA ARANDINA
Cultural Promesas-Guardo
La Bañeza-Cuéllar
ATLETICO BURGALES-Fabero
Benavente-Bembibre
Laguna-Cacabelense
Valladolid Promesas-Monterrey.

No se es bella
por casualidad...

auraseva
creme

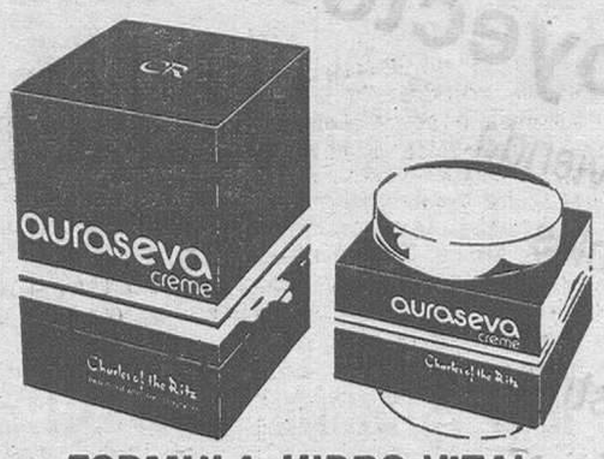

FORMULA HIDRO-VITAL
de
Charles of the Ritz

y los consejos
de una señorita Diplomada
le mostrarán una nueva dimensión
de la belleza.

Una cortesía de

Perfumería ALOYA
Plaza de la Cruzada, 2
del 19 al 24 de Enero

APARTAMENTO O PISO PEQUEÑO

SE NECESITA
SITUACION CENTRICA
AMUEBLADO SERVICIOS CENTRALES.
OFERTAS: TELEFONOS 208047-48 Y 49
Horas de oficina: de 8 a 13 y de 15 a 19 horas.

LOS TECNICOS DEL ATHLETIC DE BILBAO

★ Con la incorporación del preparador físico, Manolo Delgado el equipo ha mejorado notablemente

★ Aguirre entrena al Bilbao Athletic y Sáez se ocupa de los juveniles

★ Gainza, «cerebro» y ojeador de la región vasco - navarra

Con la incorporación a la plantilla de Manolo Delgado como preparador físico, el Athletic ha mejorado notablemente y a los resultados hay que rendirse. Los bilbaínos marchan en la presente Liga compositivos mientras que en la pasada competición arrastraron negativos desde la primera jornada y estuvieron en peligro de descenso hasta el final. Manolo Delgado, que cuenta 30 años, fue preparador físico de la selección española de juveniles. adjunto de Villalonga en los cursos nacionales de entrenadores y preparador físico del Tenerife antes de llegar al Athletic de Bilbao, en el que es el único «foráneo» dentro de la plantilla de técnicos, compuesta en su totalidad por vascos, y, más concretamente, por vizcaínos, desde el entrenador Iriondo hasta el médic del club, el Dr. Angulo nacido en Bilbao, emigrado a Rusia y de regreso a su patria el año pasado, en el que fichó por el Athletic de Bilbao, sustityendo al Dr. Barrallo.

UNA PLANTILLA NUMEROSA

El Athletic de Bilbao cuenta con una abundante plantilla de técnicos. que se encarga de los distintos equipos dependientes de club y de la organización y preparación de los juveniles e infantiles. El «cerebro», el hombre que dirige la organización técnica, es Piru Gainza, el que fue famoso jugador internacional del Athletic de Bilbao y, después entrenador del primer equipo Gainza es. desde el año pasado colaborador del seleccionador nacional Kubala, en la zona Norte, en misión compatible con su trabajo en el Athletic de Bilbao, en el que entre otras funciones, desempeña la de ojeador en toda la región vasco navarra.

Gonzalo Beitia es el adjunto de Rafa Iriondo en los entrenamientos del primer equipo Beitia. que fue jugador del Athletic de Bilbao del Barcelona y del Mallorca, entrenó hace unos años al Bilbao Athletic y en la presente temporada, además de colaborar con Iriondo en los entrenamientos del primer equipo dirige uno de los equipos de juveniles del club.

Luis Aguirre, ex jugador internacional del Athletic de Bilbao, entrena al Bilbao Athletic, con el que está llevando a cabo una excelente campaña ya que el equipo figura en cabeza del grupo primero de Tercera, con posibilidades de subir a Segunda.

Ignacio Sáez, que colgó las botas siendo capitán del Athletic de Bilbao hace dos años, se hizo entrenador y obtuvo el número uno en la promoción de entrenadores nacionales del año pasado. Sáez se encargó a comienzos de temporada de los juveniles del Bilbao Athletic.

JOSE LUIS GARAY, UN VETERANO

Otro entrenador perteneciente a la plantilla técnica del Athletic de Bilbao es Aranguren que se retiró del fútbol activo a finales de la pasada temporada Aranguren se hizo entrenador en los cursos del año pasado, como Sáez y Aguirre, y entrena a los infantiles del Athletic Es, al mismo tiempo, seleccionador y entrenador de los juveniles vizcaínos.

José Luis Garay, que fue entrenador de los juveniles del Athletic, con los que ganó repetidas veces el campeonato de España y de cuyas manos salieron los Arieta, Rojo Estéfano, Lavín, Ortuondo ...y que fue también entrenador del Bilbao Athletic en Tercera División es el encargado de la promoción del fútbol en Colegios y Academias.

Garay ha sido, en cierto modo «depurado», ya que su misión es la de menos relieve dentro de la organización del Atletic de Bilbao en el que durante muchos años prestó valiosos servicios.

Estos son los componentes del cuadro de técnicos del Athletic, un club que tiene el gran mérito de afrontar las competiciones valiéndose exclusivamente de los productos de la cantera vasco navarra. Un buen cuadro de técnicos para un gran club.

JUAN DE MARQUINA

(FIEL-Servicios Especiales de EFE)

M.E.C.D. 2017

Pasando el rato

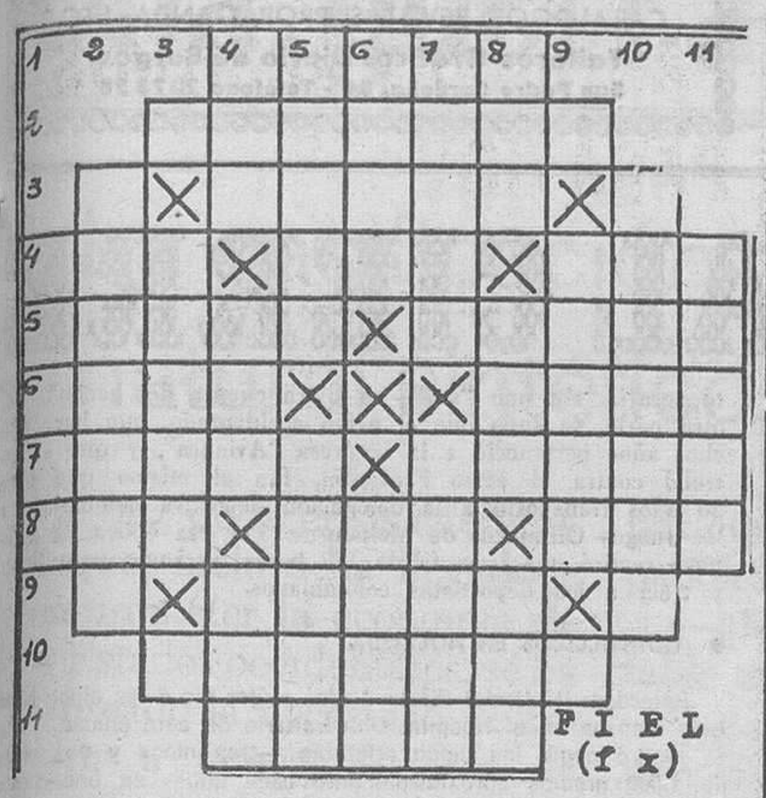

HORIZONTALES: 1.— Antigua moneda griega de plata. 2.— Arrasaba. 3.— No mencioné. 4.— Adverbio de modo. Madero atravesado que sostiene las cubiertas de un buque. Constelación boreal. 5. —Golpe que se da a la pelota en el aire, antes de que caiga al suelo. Limpios, puros. 6.— Así sea. Como por la noche. 7.— Cansadas. Etica. 8.— Especie de papamoscas. Dios mahometano. Composición lírica. 9.— Cuarzo vítreo con franjas de colores. 10.— Acometía. 11.— Turbo o inquieto.

VERTICALES: 1.— Garantiza. 2.— Aparición breve. 3.— Que no ha recibido daño o lesón (fem.). 4.— Mamífero plantígrado. Municipio de Huesca. Isla del archipiélago de Tonga. 5.— Proyectil explosivo. Ladino. astuto. 6.— Husmeaba. Resina translúcida encarnada. 7. —Aleación de cobre y cinc. Quitar la vida violentamente. 8.— Río siberiano. Resonancia. Ciudad y puerto de Finlandia. 9.— Cerro aislado que domina un llano. 10.— Tumulto o motín. 11.— Devasta.

Solución al anterior:

HORIZONTALES: 1.— Cariz. 2.— Levaran. 3.— Rapes. 4.— Mil. Len. Tus. 5.— Omisa. Etica. 6.— Rato. Orín. 7.— Atila. Arafo. 8.— Ros. Gol. Res. 9.— Rajes 10.— Cotejan. 11.— Nanas

VERTICALES: 1— Morar. 2.— Limatón. 3.— Litis. 4.— Cer. Sol. Ron. 5.— Avala. Agata. 6.— Rape. Ojén. 7.— Irene. Aleja. 8—. ¡Zas! Tor. Sas. 9.— Tirar. 10.— Lucifer. 11.— Sanos.

DIBUJOS CON SIETE ERRORES

Solución al anterior:

1.— Libro. 2.— Libro. 3.— Libro. 4.— Corbata. 5.— Barbilla. 6.— Hilo del teléfono .7.—Papel

ATENCION, MUY IMPORTANTE

¿TIENE VD. LIBRE DE 6 A 10 DE LA TARDE O TODO EL DIA?

Somos la mejor empresa con el mejor sistema y la más perfecta idea.

Si realmente Vd. desea aumentar sus ingresos y trabajar en un apasionante campo comercial...

...¡VENGA A VERNOS!

No es un anuncio más, compruébelo.

Interesados, presentarse mañana, lunes, de 5 a 8 de la tarde en Hotel Fernán González. Calle Calera, 17.

Pregunta: SR. MADRIGAL

(R. O. C. 17.260)

Y VA DE CUENTO...

BUROCRACIA

Un empleado que trabaja en una administración, al llegar a casa después del trabajo, se hunde en una butaca.

—¡Uf! —exclama—. ¡Qué jornada! El jefe del despacho nos ha hecho trabajar como cuatro.

—¡Pobre Alfredo! —se compadece su mujer.

Y el marido, que va reponiéndose de la crueldad burocrática, expone:

—¡Menos mal que éramos ocho!

¡CLARO QUE NO!

Un hombre de negocios elude de conceder un empréstito que de él se solicita.

—Lo siento —le dice al interesado—, no puedo darle nada. Debe pensar en mi hermano que no es un hombre rico.

—Pues corre el rumor de que usted no le da nunca nada —arguye el solicitante.

—¡Ve usted! ¿Tendría yo derecho en conciencia a darle a un extraño?

SEGUN COMO SE TOME

Un automovilista, víctima de serio accidente, guarda cama en una clínica colmado de vendajes el cuerpo y de esparadrapos el rostro. Le hace compañía su mejor amigo. Y ante las molestias que sufre el accidentado, le dice:

—Ten paciencia ya no sufrirás mucho tiempo.

—¿Cómo lo sabes? —pregunta el otro.

—Es que he hablado con el doctor.

—¿Y piensa que voy a curar pronto?

—Me ha dicho que tienes para poco tiempo.

DISYUNTIVA MOLAR

—Aprovechando en lo posible este sol de invierno que hemos tenido algunos días, don Aquilino iba dándole cuenta a don Gervasio de las molestias que le estaban causando las muelas, cosa que al segundo le tenía perfectamente sin cuidado.

—Pero bueno —preguntó don Aquilino—, ¿es que a usted no le molestan las muelas?

¡Oh, no! —le contestó don Gervasio—, no dormimos juntos.

PLATO DE COCINA

Reunión de señoras en casa de doña Francisca, como todos los miércoles. Sostienen una viva conversación que no deja títere con cabeza. Entre las damas figura una no muy espabilada, pero simpática, por lo que no es objeto de excesivas bromas. Habla una de las reunidas.

—Pues, sí, mi marido fue en el verano a la pesca submarina.

—¡Anda! ¿Y qué te trajo? —pregunta la antes señalada.

Dos ánforas.

—¡Es maravilloso! —exclama la menos espabilada—. ¿Y cómo las comisteis?

¿QUE ES EL HUMOR?

Mark Twain, al ser preguntado por lo que era el humor, respondió:

—El humor son unas gafas con las que se puede ver más lejos.

ESE MUNDO INFANTIL

La escena se desarrolla en el cuarto de estar Personajes: han pasado las fiestas

—¿Cómo es Pepi —se sorprende mamá— que no juegas con las muñecas que te han traído los Reyes Magos?

—Porque no quiero que se estropee —contesta la niña— y las quiero guardar para mis hijos.

—¿Y si no llegas a tener hijos?

—Entonces serán para mis nietos.

AIRES POPULARES

Jodra, Vicente Jodra, fue una gran figura dentro de la taifa popular callejera bilbaína. Era un buen músico y su rasgo más sobresaliente se manifestaba al tocar la flauta de hojalata introduciendo la embocadura del instrumento por un «bujero» de su espléndido apéndice nasal.

En cierta ocasión, en entrevista con él sostenida, le pregunté a Jodra dentro de una conversación informal.

—Dígame, Vicente, ¿cuántas corcheas cree usted que caben en un sombrero?

Y el popularísimo personaje me contestó sin titubear:

—Eso depende del tamaño del sombrero.

CADA DIA UNA ENSEÑANZA

En Cambridge, donde la disciplina es rigurosa, un estudiante llegó con retraso a la clase de Filosofía. Y con la sorpresa general no fue objeto de reprimenda alguna.

A la mañana siguiente otro estudiante se permitió llegar también con retraso y fue objeto de una severa sanción. Como el profesor advirtió el gesto sorpresivo del castigado le dijo:

—Cada día nos proporciona una enseñanza. Usted, por ejemplo, habrá aprendido esta mañana que no hay justicia en este bajo mundo.

¿Quién sacará la mancha?

Solución al jeroglífico:

La inglesita

La CHISPA de Olmo

HOROSCOPO DEL PROFESOR SESMA

Semana del 19 al 25 de Enero

ARIES del 21 de Marzo al 20 de Abril. — Novedad amorosa. También en su casa, hogar, etc. Descanso o distracción realizados oportuna y agradablemente. Algo de viaje propio o proyecto, o de otra persona. Algunas compras. Exito o satisfacción o mejora en el trabajo. GUIESE SOBRE TODO POR LA INTUICION.

TAURO del 21 de Abril al 21 de Mayo. — Ligera contrariedad. Antagonismo resuelto favorablemente o eliminado. Triunfo en alguna lucha, etc. Solución de algún pequeño problema. Oportunidad recreativa. Lectura o sugerencia interesante. Logro de un propósito. ACTUE CON SENTIDO DE LA OPORTUNIDAD, CON RITMO Y PAUSA.

GEMINIS del 22 de Mayo al 21 de Junio. — Algunas dificultades. Satisfacción y motivo de alegría. Exito en el amor. Oportunidades recreativas o de alguna actividad superior, hobby, etc. Necesidad de una espera. Cambio en la casa o llegada o salida de alguien. Petición. ESQUIVE FLEXIBLEMENTE LOS OBSTACULOS.

CANCER del 22 de Junio al 22 de Julio. — Idea interesante o proyecto útil. Satisfacciones personales y predominio del optimismo. Influencias favorables para asociación, acuerdo, reconciliación, vida sentimental o amorosa. Suerte en lo espontáneo o el azar. Oportunidades recreativas. EVITE LA UNILATERALIDAD Y LA RIGIDEZ.

LEO del 23 de Julio al 23 de Agosto. — Ciertas dudas o compás de espera. Contrariedad o antagonismo vencido. Importancia de una decisión, Contrastes en el humor. Hallazgo o idea interesante. Nueva amistad. Satisfacciones diversas. Encuentro oportuno. Motivo de gran alegría. ACTUE CON CIERTA ENERGIA.

VIRGO del 23 de Agosto al 23 de Septiembre. — Necesidad de una rectificación o tramitación. Motivos de satisfacción amorosa o sentimental. Evolución más o menos esperada o sin imprevistos ni complicaciones. Conducta agradable o prueba de amistad o de afecto. Suerte en general. NO OLVIDE QUE NADA HAY PERFECTO.

LIBRA del 24 de Septiembre al 23 de Octubre. — Triunfo de alguna rivalidad o cosa parecida. Satisfacciones y motivos en general de alegría. Discusión. Descanso oportuno o afortunado, grato. Satisfacciones recreativas y agradables. Suerte en la evolución espontánea de las cosas. DEJESE LLEVAR POR LOS ACONTECIMIENTOS

ESCORPIO del 24 de Octubre al 22 de Noviembre. — Favorable para cambios, nuevo horizonte o algún arreglo. Decepción sobre la conducta de una amistad. Terminación de alguna relación o cosa similar. Favorable para las cuestiones económicas. Favorable acuerdo, compra, etc. GUIESE POR LA INTUICION.

SAGITARIO del 23 de Noviembre al 21 de Diciembre.— Realización de lo deseado. Suerte en la evolución de las cosas en general. Presentimiento o intuición que se cumple. Muy favorable para el dinero. Oscilaciones o indecisión respecto a alguna realización. Fallo o complicación de última hora. SEPA FRENAR A TIEMPO.

CAPRICORNIO del 22 de Diciembre al 20 de Enero.— Diversidad de proyectos o de oportunidades. Piense antes de decidir. Iniciativa interesante. Alguna contrariedad o imposibilidad, negación, etc. Actúe con orden, con lentitud. Cierta tendencia al espejismo. No se aparte de sus límites. Dudas. EVITE TODA PRECIPITACION.

ACUARIO del 21 de Enero al 20 de Febrero. — Idea acertada o rectificación oportuna. Conducta poco acertada de alguien. Llegada de una persona, tal vez familiar. Discusión por pequeñeces. Aclaración necesaria. Necesidad de no dejar las cosas en el aire o a medias. EVITE TODA PEREZA O ABANDONO.

PISCIS del 21 de Febrero al 20 de Marzo. — Conceptos equivocados por parte de alguien. Algunas dificultades pero en definitiva sin importancia. Pequeña trastada por parte de alguna persona. Oscilaciones de humor. Riesgo de algún exceso. Diversión, fiesta, etc. CONCILIE LA MODERACION CON LA AMPLITUD.

(Colaboración FIEL, Servicios Especiales EFE)

DON CELES Por OLMO

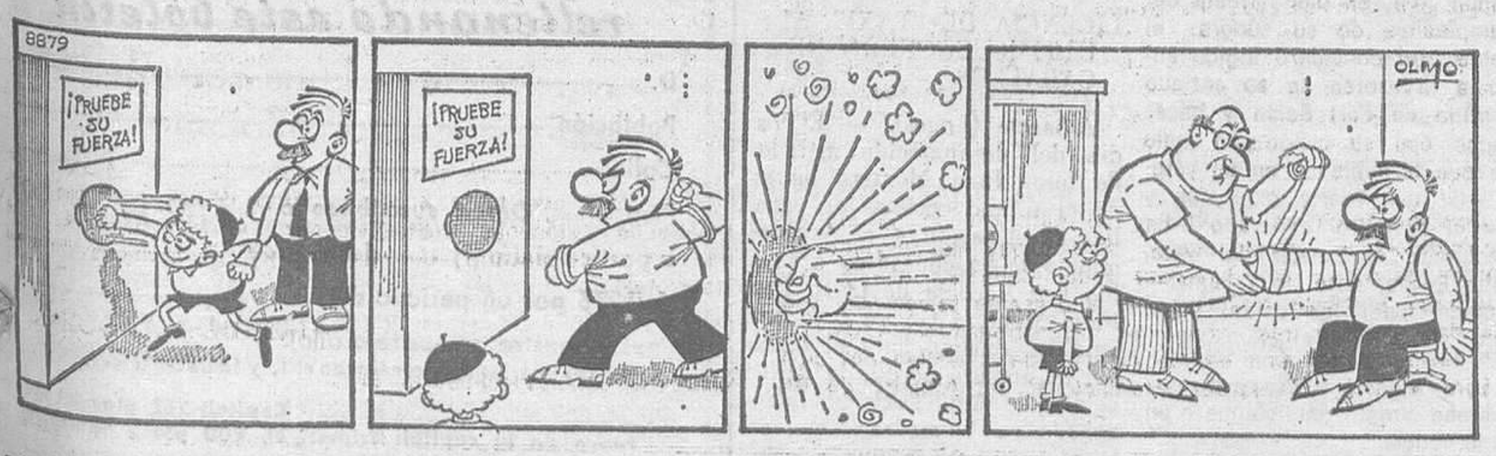

Lea Vd. siempre

Diario de Burgos

M.E.C.D. 2017

Diario de Burgos
FUNDADO EN 1891

Papelería TAGRA
Vitoria, 13 - Telfs. 20 28 52 y 20 91 48-9
IMPRENTA - OFFSET
CATALOGOS, REVISTAS, PROPAGANDA, ETC.
Talleres Gráficos Diario de Burgos
San Pedro Cardeña, 34 - Teléfono 20 73 58

NO PODRA IR A CLASE MIENTRAS NO CAMBIE EL COLOR DE SU CHAQUETA

Este escolar inglés, llamado Larry Vaugham y que tiene 15 años, no puede asistir a clase en su escuela desde hace tres semanas porque la chaqueta de su uniforme escolar es del color negro, en vez de ser azul como señalan los reglamentos. La madre viuda de Larry ha dicho que el precio de las chaquetas azules es demasiado alto para ella limitada a una pensión, pero el director de la escuela insiste en que Larry sólo podrá volver vistiendo una chaqueta azul. — (Foto FIEL).

NOTICIAS AL CIERRE

● **RADIOGRAFIAS EN COLOR**

Madrid (Cifra). — En el aula magna del hospital central del Aire, el doctor Joaquín Ugedo Abril, ha presentado su procedimiento para efectuar radiografías en color, primero realizado en el Mundo. El procedimiento del doctor Ugedo neurólogo, comandante de Sanidad del Ejército del Aire está patentado en España y es el primero que se presenta en el Mundo, ya que, como el propio doctor Ugedo señaló, en la Universidad de Heildelberg se vienen realizando radiografías en color, pero mediante la intervención de un circuito de televisión y no directamente.

● **REGRESO DE MARRUECOS**

Madrid (Logos). — Ha llegado, procedente de Casablanca en avión regular, el presidente del Instituto nacional de Industria, señor Antoñanzas, tras haber visitado Marruecos durante dos días. A su llegada a Barajas, el presidente del I.N.I. fue recibido por don Alfonso Alvarez Miranda y altos directivos del Instituto. El señor Antoñanzas ha mantenido contactos estos días a alto nivel con personalidades relacionadas con la economía marroquí, tratando posiblemente asuntos sobre los fosfatos.

● **PREMIO "CALIDAD EUROPEA 1975"**

Madrid (Cifra). — Cuatro empresas españolas han sido galardonadas con el premio "Calidad Europea 1975", concedido por "Compinter Internacional", en Bruselas, tras el referéndum de los lectores de los diez principales periódicos europeos. Las empresas españolas premiadas son: "Altos Hornos de Vizcaya, S. A."; "Cubiertos y Platería Ribera, S. A."; "González Byas, Co. Ltd.", y "Pegaso, S. A.". Este premio, que se concede desde 1971, intenta poner de relieve y presentar a la opinión pública —mediante el voto de 300 millones de consumidores—, las empresas de mayor prestigio en el mercado europeo.

● **DESAPARICION DE MAQUINARIA**

Bogotá (Efe). — Los trabajos que venía adelantando en la serranía de la Macarena la Fundación Educativa para el Desarrollo Nacional (FEDAN) se verán interrumpidos debido a que una maquinaria que se transportaba en un avión accidentado el pasado jueves, fue robada. Según se denunció hoy, pese a que el avión "DC-4" perteneciente a la empresa "El Venado" se accidentó en un sitio montañoso y de difícil acceso, la maquinaria que iba a bordo, desapareció por completo. Las autoridades acusaron hoy a campesinos de la zona de ser los autores del robo de la maquinaria y del dinero y otras pertenencias de los doce pasajeros que murieron en el accidente. Increiblemente, los saqueadores lograron transportar la maquinaria, alguna de ella del tipo pesado, por una zona de difícil y quebrada topografía, sin que "nadie se diera cuenta del hecho". Por otra parte, se supo que el avión accidentado, que hace muchos años perteneció a la empresa "Avianca", y que se estrelló contra el cerro Fraylejón, fue el mismo que hace 20 años transportó a la delegación deportiva colombiana a los Juegos Olímpicos de Melbourne. Por esa época, la aeronave realizó una travesía de 128 horas de vuelo para llevar y traer a los deportistas colombianos.

● **QUINTILLIZOS EN HOLANDA**

Roterdam (Holanda) (Efe). — Una mujer dio a luz cinco hijos esta mañana en el Hospital Universitario de esta ciudad. Tanto la madre como las cinco criaturas —tres niños y dos niñas de 1.500 gramos aproximadamente cada uno— se encuentran perfectamente. El parto se realizó por cesárea.

● **LA LUCHA EN ANGOLA**

Belgrado (Efe). — Según informa la agencia de noticias yugoslava «Tanjug», Fuerzas del «MPLA» (Movimiento Popular para la Liberación de Angola), apoyadas por soviéticos y cubanos, rechazaron un ataque de Fuerzas procedentes de Zaire que han tratado de invadir el enclave de Cabinda. En el ataque se produjeron cuatro bajas de la Fuerza invasora. Zaire acusó hace dos días a las Fuerzas del «MPLA», en la que luchan soldados cubanos, de haber bombardeado una ciudad en Sheba, antes Katanga, lo que, dijo un portavoz oficial zairota «es un caso de guerra provocada», agrega la agencia haciéndose eco de una información divulgada por la «AZAP».

LA AUTOPISTA MAS CARA

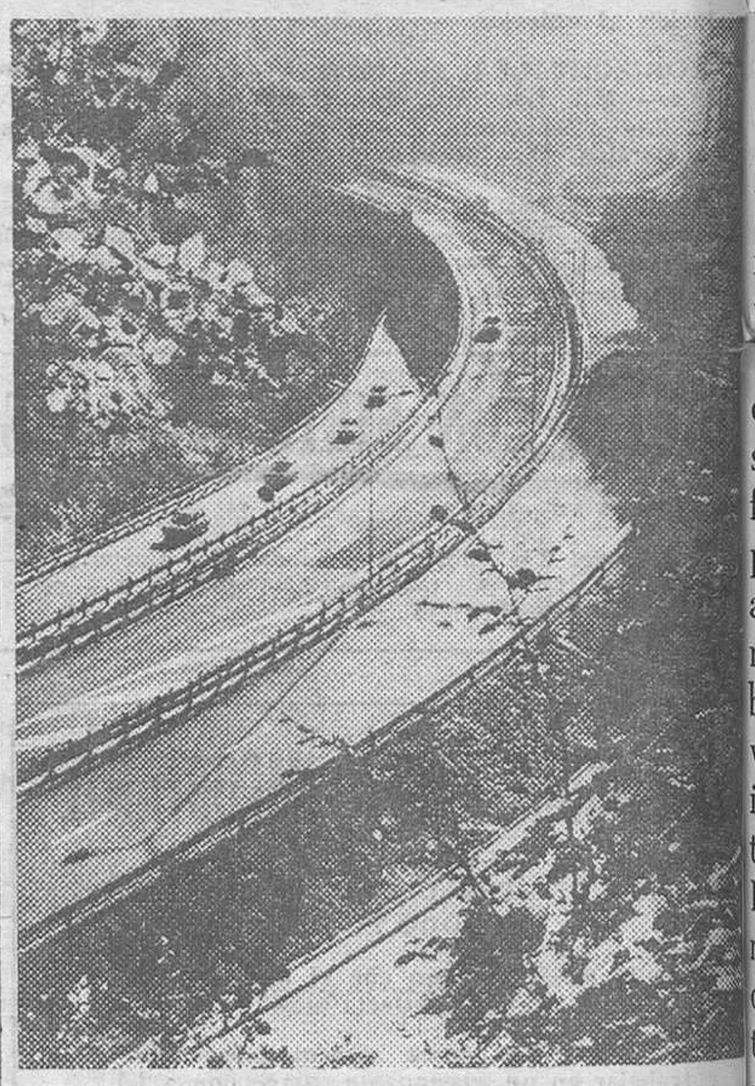

Se extenderá sobre 50 kilómetros, entre las ciudades suizas de Biel y Delemont. Dado el cuatro por ciento máximo de desnivel que establecen las normas europeas y las condiciones naturales del terreno que atravesará la autopistas —abismos, rocas y valles tortuosos— el tráfico, una vez puesta en servicio, discurrirá casi completamente por túneles o puentes. La profusión de estas construcciones de ingeniería ha hecho que el precio suba a entre 600 y 1.000 millones de pesetas... ¡por kilómetro! (Foto FIEL)

COSAS VEREDES

INVITACIONES FALSAS

París (EFE). — Un cierto número de personalidades francesas han recibido cartas con membrete de la Embajada de Estados Unidos y supuestas firma del embajador, por las que les invita a una ceremonia que tendrá lugar el 23 próximo en un hotel de París, en el curso de la cual se les impondrá una medalla con ocasión del bicentenario de la nación norteamericana.

En un comunicado a los medios informativos, la Embajada hace constar que se trata de falsas invitaciones, y pide a las personas que las hayan recibido que se pongan en contacto con los servicios de la misma.

CONFLICTO PROVOCADO POR LAS MUJERES

Oslo (EFE-Reuter). — Noruega y la Unión Soviética se enfrentan a un posible conflicto diplomático a causa de la presencia de mujeres rusas en la isla ártica de Spitsberg, compartida internacionalmente.

Las esposas de los técnicos soviéticos que trabajan en un nuevo aeropuerto internacional en la isla, llegaron a Spitsberg la víspera de Navidad, a pesar de que el pacto entre noruegos y rusos impone albergues solamente para solteros.

El Ministerio noruego de Asuntos Exteriores ha presentado una reclamación al encargado soviético de negocios por considerar la presencia de las mujeres soviéticas «una violación de la Soberanía del país».

En el tratado de 1920 se concedió la Soberanía de Spitsberg a Noruega, pero la explotación nalizada. Rusia explota concesiones mineras desde 1930.

El incidente presenta cierta gravedad, ya que en estos momentos ambos países están negociando el trazado de fronteras y la demarcación de las zonas pesqueras en el mar de Barents cualquier fricción entre ambos naciones en una región donde se encuentran los intereses estratégicos del Pacto de Varsovia y el de la «NATO» significa una grave complicación y podría debilitar las relaciones entre Noruega y la Unión Soviética que hasta ahora han sido excelentes.

UNA FAMILIA DE LADRONES SE AUTODENUNCIA

Guatemala (EFE). — El padre entrega a sus hijos a la Policía acusándolos de robo, éstos acusan al padre de comprar artículos robados y, ya todos en la cárcel, denuncian a la madre de estafar al público con la venta de un «tónico» hecho en casa.

El hecho —ocurrió en la capital de Guatemala— se inició cuando José Antonio Mendizábal entregó —encadenados para «evitar que escaparan»— a dos hijos suyos menores de edad.

Les acusó ante la Policía del robo de dos cámaras fotográficas que «guardaba en mi casa», pero en el interrogatorio policial, los niños denunciaron que «nuestro padre compra muchas cosas a los ladrones que viven cerca de nosotros».

La Policía investigó la vivienda, situada en una barriada de las afueras de la ciudad, y descubrió un negocio de compra-venta de artículos robados. El padre fue entonces conducido.

La madre, Dora Alicia Mendizábal, acusó al padre de «obligar a los niños a robar», y a sus hijos de «no hacerle caso y preferir la vagancia al estudio».

Ello provocó que esposo e hijos, dieran detalles del funcionamiento de una «fábrica de tónico reconstituyente» que la madre preparaba para vender con etiquetas de laboratorios reconocidos, incluso en varias farmacias.

Al comparecer ante el Tribunal, hubo necesidad de mantenerlos separados, pues todos pretendían «vengarse de la mala jugada» que les habían hecho.

ALCANZA A UN YATE DE UN CAÑONAZO

Caernarvon, Gales (Inglaterra) (EFE). — Como Claudio, en «Hamlet», lord Newborough consideró que cuando se festejaba algo, tenía que rugir el cañón. Así, en plena fiesta del cumpleaños de su suegra, el noble lord consideró lógico subir a la azotea de su antiguo castillo de Fort Belan y hacer fuego con su cañón. Lo malo es que hizo blanco en un yate.

—Oí una fuerte explosión y me vi envuelto en humo —ha declarado el patrón del yate, John Evans, ante un Tribunal— cuando tendí las velas, había cinco agujeros en ellas.

Lord Newborough negó que hubiese puesto municiones a su viejo cañón.

—Siempre disparaba salvas. Una de mis hijas me llamó por teléfono desde América el día también para que pudiera oírlo —dijo el aristócrata al juez—.

Por lo que refiere a la fiesta de cumpleaños de su suegra, declaró que había cargado el cañón sólo con pólvora y unos trozos de metal; luego se fue a comer, pero cuando volvía al comedor el cañón se disparó.

Un estudiante dijo que había encontrado un proyectil, todavía caliente, en la playa.

Lord Newborough fue multado con 25 libras esterlinas (unas 3.000 pesetas).

UNA OBRA DEL AYUNTAMIENTO CARECIA DE LICENCIA MUNICIPAL

Barcelona (Logos).—El Ayuntamiento del Prat del Llobregat ha ordenado la paralización de las obras de construcción de la planta de trituración y compactación de las basuras del Ayuntamiento de Barcelona, por carecer de licencia municipal.

LICENCIA DE "TAXI", AL ULTIMO COCHERO DE CABALLOS

Albacete (Logos). — El padre del desaparecido matador de toros Juan Montero ha sido el último cochero de caballos de Albacete, y el Ayuntamiento le ha concedido a cambio una licencia de taxis. Don Fidel Montero Gómez tuvo que entablar recurso ante el tribunal de amparo porque la Agrupación de Auto-Taxis había denegado su encuadramiento en la misma, pese a que a cambio renunció a tres "simones", uno de los cuales conducía personalmente. El tribunal ha fa-

Hágase suscriptor de
Diario de Burgos
rellenando este boletín

D. .....
Población .....
Calle ..... N.º .....
Piso ..... Desea suscribirse a DIARIO DE BURGOS
a partir del día (1) ..... del mes de .....
de 1976 por un período de .....
(mes, trimestre, semestre o año).
(1) Las suscripciones comienzan el 1.º y 15 de cada mes.

PRECIOS DE SUSCRIPCION: Capital: 268 ptas. al mes. Fuera de la capital: Trimestral, 800 ptas.; Semestral, 1.600 ptas.; Anual, 3.200 ptas.

NOTA.—Las suscripciones de fuera de la capital se harán por un período de tres meses como mínimo.

M.E.C.D. 2017

Una guerra sin solución momentánea

La gasificación del carbón permite obtener perfecto gas natural sintético, así como una larga serie de derivados.

A raíz de la crisis energética que, incluso ha llegado a comprometer la economía de los Estados occidentales, se ha planteado la necesidad de recurrir a nuevas fuentes de energía que sustituyan al petróleo y que, a ser posible, no dependan de las circunstancias políticas internacionales ni de las conveniencias de terceros países. Los científicos han emprendido investigaciones dirigidas al desarrollo de nuevas fuentes de energía, entre ellas la solar y la geométrica, además de potenciar otras que ya tienen aplicación, como ocurre con la nuclear. Algunos de estos medios tal vez puedan convertirse en realidad dentro de algún tiempo, pero el problema radica en encontrar una fuente sustitutoria de inmediata aplicación.

En España el petróleo y sus derivados siguen siendo, a pesar de la crisis, las principales fuentes de energía, seguidos por el carbón y los saltos de agua y, en menor medida, la nuclear. Sin embargo, el carbón puede transformarse a través de su gasificación en una importantísima fuente energética. Un ingeniero español, Leopoldo Bárcena, inició hace muchos años las experiencias y demostró que el procedimiento era viable y rentable económicamente. Ahora, su hijo, José María Bárcena, adjunto a la gerencia de una empresa alemana, continúa los trabajos de su padre.

—"La gasificación —nos dice— es un procedimiento técnico para obtener gas natural sintético mediante el tratamiento adecuado de ciertos carbones con una tecnología que ya tiene más de treinta años de vigencia. El proceso puede realizarse en el interior de las explotaciones o bien a cielo abierto.

—Parece que no todos los carbones son susceptibles de gasificación. ¿A qué tipos puede aplicarse?

—A todos aquellos que no aglomeren antes de los mil grados, es decir, el noventa por ciento de los carbones españoles.

—¿Es económicamente rentable este procedimiento?

—Por el momento me es imposible determinar el costo. Este extremo es el que yo quiero investigar. Pero tal vez sería necesario determinar previamente las reservas de carbón de que disponemos.

El doctor Canseco Medel, de la Escuela de Ingenieros de Minas —continúa José María Bárcena— mantiene en una publicación especializada su rentabilidad económica. Pone como ejemplo el caso de los Estados Unidos que, tras importar gas natural licuado, acudió a la fabricación de gas natural sintético. Partiendo de este menor costo y, dando como ciertos los datos del profesor Vian Ortuño, catedrático de Química Industrial, que cifra las reservas españolas en ocho mil millones de toneladas, cada minuto que se pierda en acometer la gasificación es un crimen.

—¿Qué aplicaciones puede tener el carbón gasificado?

—Las mismas que el petróleo; en lugar de petroquímica, se desarrollaría una carboquímica. Algunos de los usos concretos son estos:

Asturias podría desdoblar el gas en metano e hidrógeno y, al igual que hace Estados Unidos, emplear el metano en la siderurgia sustituyendo al coque, para cuya obtención importamos actualmente cinco millones de toneladas de hulla coquizable.

Del lote del hidrógeno se puede obtener amoníaco —que también se importa al precio de trescientos veinte dólares tonelada— y así se podría mejorar la rentabilidad de nuestras fábricas de fertilizantes.

A partir de las peptonas se pueden lograr alimentos económicos.

El gas del carbón puede sustituir totalmente al gas natural licuado y, en todo caso, podrá ser un arma defensiva contra el chantaje de todos los países productores. Además, mediante los procedimientos químicos adecuados, se pueden obtener diversos tipos de gases, según las necesidades del momento.

Finalmente pueden obtenerse derivados del nitrógeno con una alta concentración —de gran interés para las industrias de fertilizantes— y aprovechar el azufre que contienen algunos carbones para la obtención de sulfatos.

—Si son tantas las ventajas, ¿por qué no se realiza la gasificación en España?

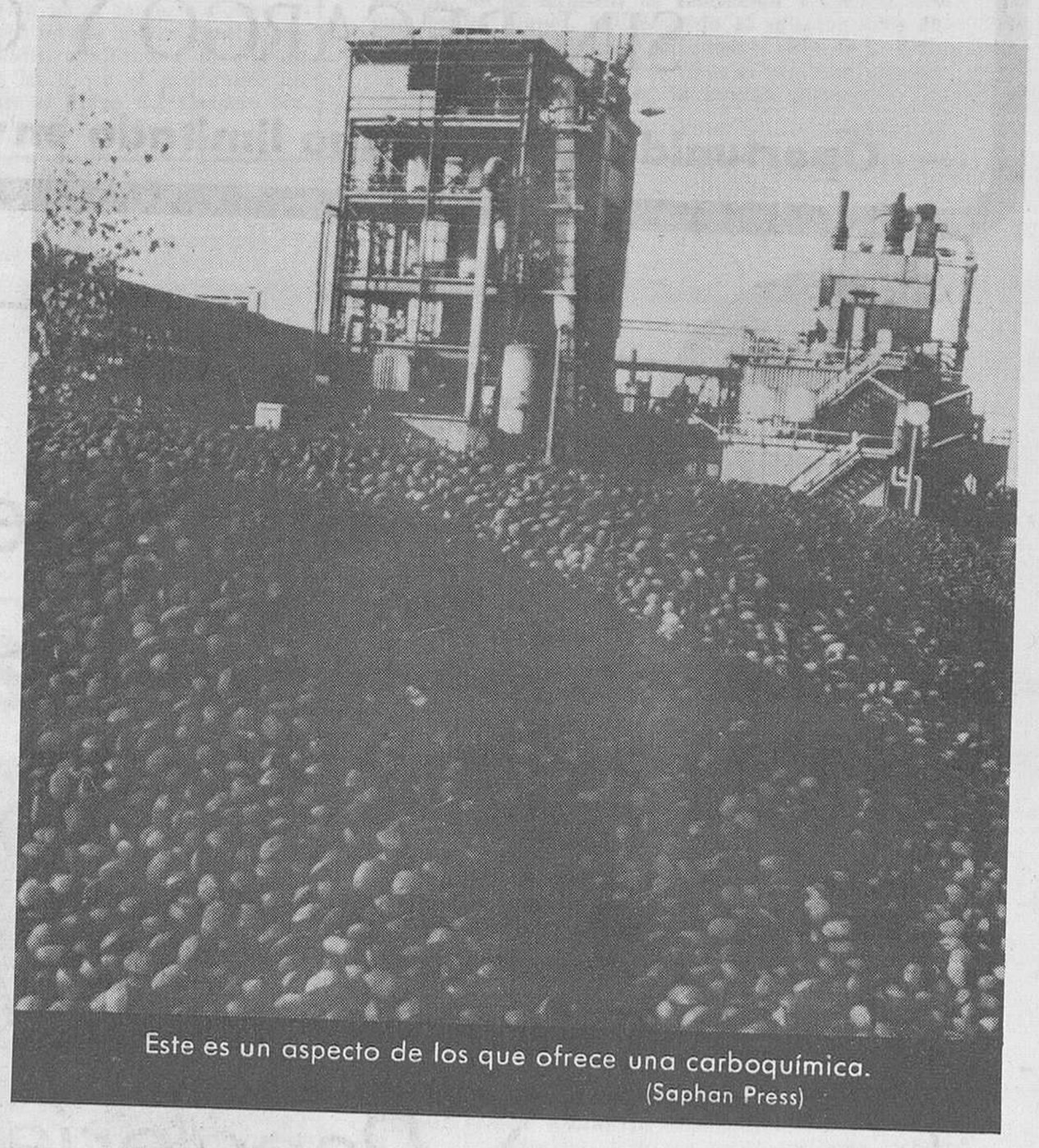

Este es un aspecto de los que ofrece una carboquímica. (Saphan Press)

—El mayor obstáculo es el petróleo y los intereses que giran en torno a él. Ahora con las crisis energéticas puede que cambien las cosas.

En España existen dos instalaciones capaces de efectuar la gasificación del carbón. Una de ellas, dedicada a la gasificación del lignito para obtener amoníaco y nitrato amónico, está situada en Puentes de García Rodríguez. Esta industria va a emprender ahora un programa de modernización, lo que supone que la Empresa Nacional de Fertilizantes ha tomado conciencia de su utilidad. La otra es la Empresa Nacional Calvo Sotelo, que últimamente se ha centrado principalmente en los derivados del petróleo.

La gasificación del carbón es un procedimiento bastante utilizado en los países desarrollados. Según datos fidedignos, en Estados Unidos funcionan dos plantas de gasificación, capaces de producir siete millones de metros cúbicos diarios de perfecto gas natural sintético. Este dato es muy significativo, ya que el país posee importantes yacimientos de gas natural.

En Rusia siete altos hornos funcionan con gases de carbón y en Tula, en los alrededores de Moscú, se procede a su gasificación subterránea. También en los países de la Europa occidental, especialmente en Alemania, se contempla un resurgir de la carboquímica, siguiendo las recomendaciones de la Agencia Internacional de Energía. — (Saphan Press).

M.E.C.D. 2017

Xº ANIVERSARIO MUEBLES MOBAN

como oferta y en agradecimiento

Muebles, alta Calidad, con descuentos de hasta el 35%

PRECIOS REBAJADOS Y AMPLIAS FACILIDADES DE PAGO, SIN RECARGO Y CON DESCUENTO

Oportunidad por tiempo limitado en Avda. Generalísimo, 8 y Calzadas, 5

Exposición de Arte

Jesús Infante

1.er Premio Nacional Valladolid de acuarela

Del 17 al 30 de Enero

HORAS DE VISITA:

Laborables de 12 a 2 y de 7 a 9

Festivos de 12 a 2 **ENTRADA LIBRE**

Papelería

- Objetos de escritorio
- Material de Dibujo y Pintura
- Artículos de regalo
- Imprenta - Offset
- Fotograbado

Papelería Técnica

- Máquinas de escribir
- Máquinas de cálculo electrónicas
- Material técnico para oficinas y estudios
- Reproducción de planos y fotocopias
- Papeles heliográficos

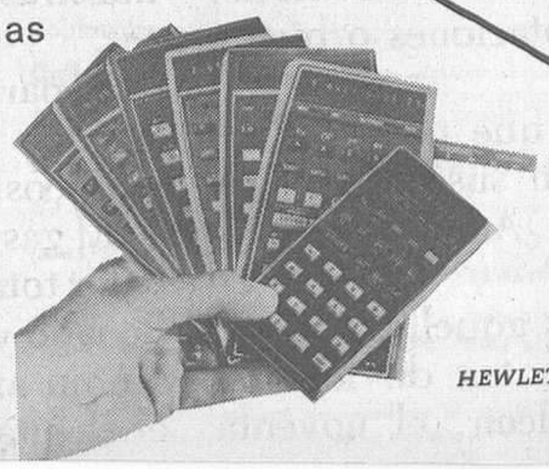

HEWLETT hp PACKARD

Muebles de Oficina

- Exposición, venta y montajes

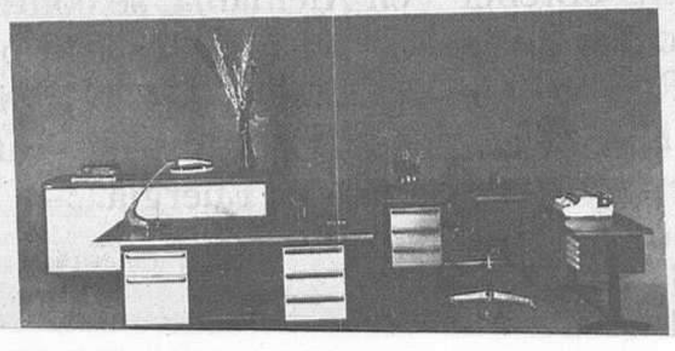

M.E.C.D. 2017