# Diario de Burgos

FUNDADO EN 1891

Domingo, 19 de Enero de 1975 — Precio del ejemplar: 9 pesetas



SUPERMERCADO DEL MUEBLE

CALLE Jesús Mª Ordoño, 10

PRECIOS DE SUPERMERCADO


## BURGOS HISTORIA Y ARTE

Hablando de puertas, ¿se fijaron ustedes alguna vez en ésta que queda en San Millán de Lara? La verdad es que resulta como para estarse mirándola unas cuantas horas y después, cuando se haya digerido todo su encanto, ponerse a escribir poemas o algo parecido. Todo se andará. Sólo hace falta que se acerque por allí un poeta con ganas de ver las cosas. De momento se viene aquí, para recreo de este domingo que se queda con las ganas de acercarse hasta allí, abrirla y toparse, fíjese bien, con mayores encantos que los que tiene la misma puerta.

Por otro lado, bueno es que se hable de claustros, de piedras que hablan y dicen del eco de pasos quedos, camino de la oración que llegó tras el toque que la anunciaba. Es Villamayor de los Montes, lugar que queda, como todo lo burgalés, a la derecha del corazón que sabe amar a la provincia. El suyo, por ejemplo, amigo. (Foto Fede)

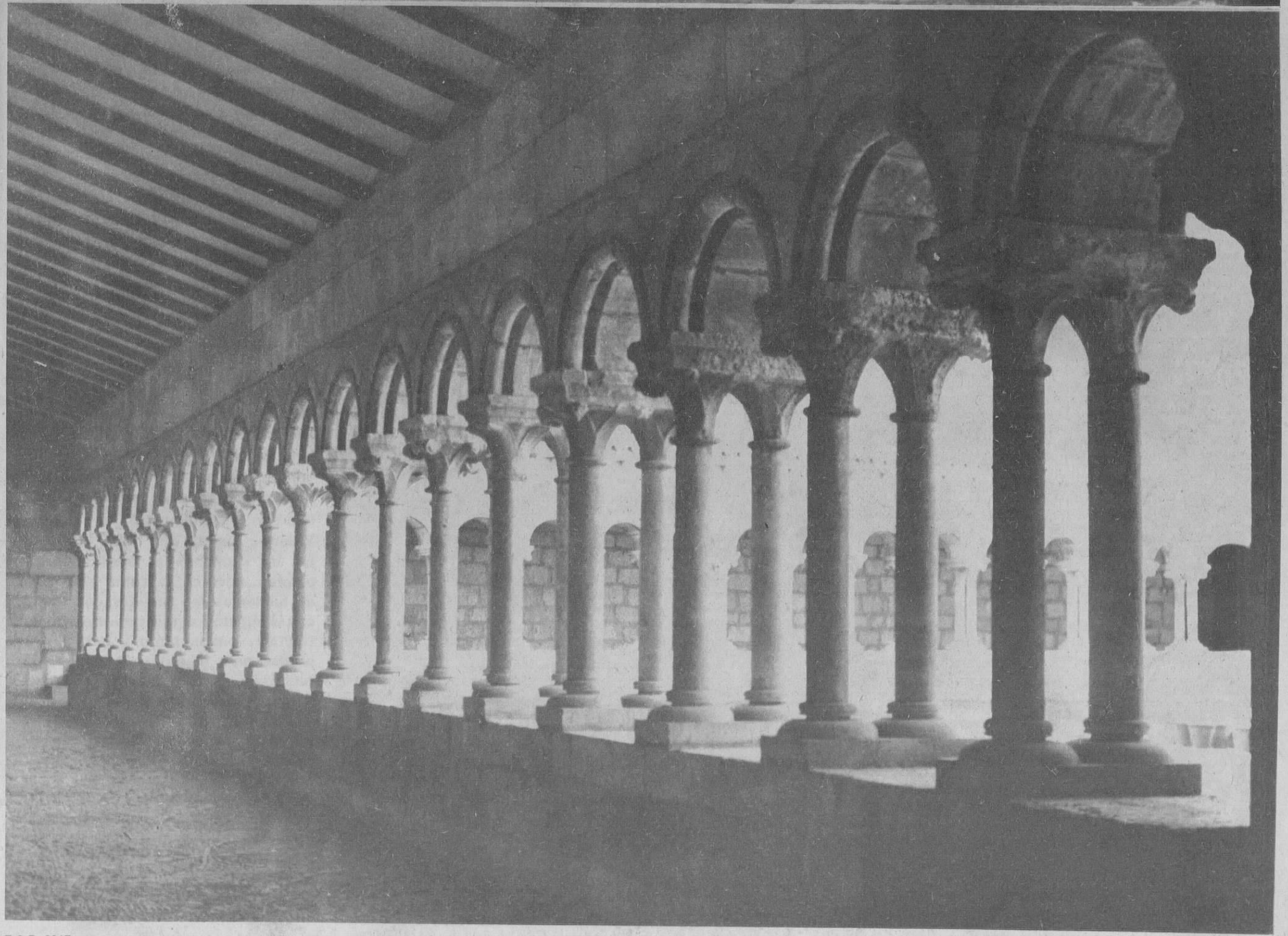

M.E.C.D. 2017

# INTERLOCUTORES VALIDOS

## Por Alfonso SALGADO

Ahora que los Reyes Magos se han ausentado durante cosa de un año, es bueno que se hagan ciertas reflexiones sobre uno de los elementos que más gustan a los mayores, precisamente porque es lo más importante para los pequeños, observación personal de última hora que, mire, usted podrá o no estar de acuerdo, pero por lo menos merece unos minutos de consideración.

En alguna parte, a un servidor se le fue la pluma por una frase oída a Espinoza Dueñas en una de sus conferencias: «Ya no juegan los niños con los juguetes». La explicación, más o menos, de la frase viene a estar en el hecho de que la mecanización (¡y cómo no, hermano!) ha llegado hasta el juguete y el niño, pobrecito él, en lugar de ser su rey, su dominador, su creador y su todo, es el espectador del juego. Mala faena, la verdad.

Quizás la solución no esté en volver a los cuatro leños con que hubimos de conformarnos siendo niños. O quizás, sí. Porque cuatro leños, cuatro maderas puestas con relativa gracia, son el camión de transporte internacional, el transatlántico que atraviesa los siete mares, la fortaleza volante que vuela más rápida que el sonido o el caballo con que se da la vuelta al Mundo sin necesidad de darle pienso.

En cualquier caso, una mirada por las tiendas de juguetes y sale uno desilusionado. Nos gustan, sí, pero a nosotros, a los mayores, que ya no somos niños. La mayoría de los juguetes se han bajado del pedestal de la fantasía que sirven para todo, se han quedado enanos, chiquitos, torpes de ejercicio, anquilosados de ilusión. Y todo ello porque al ser tan bonitos, tan tremendamente pensados, ya no sirven más que para una cosa, para esa misma con la que el niño quiere jugar media hora, pero que a la media hora siguiente, ya no sirve para nada porque el juguete no cumple con su función: la del pluriempleo, que es precisamente en el mundo infantil donde únicamente es digno y necesario.

Quizás aquí se está exagerando la nota. Quizá, sí. Al fin y al cabo, cuando una persona se pone a hablar del mundo de los niños, se equivoca casi siempre. Se tiene la mala pata de pensar en la propia infancia, que ya periclitó. La infancia nueva es otra de la que se conoce poco, muy poco o no se conoce nada. Y eso cuando no se mete por medio la memez de ver en ella a los hombres del mañana, entrando de rondón en la culpa de cercenar la niñez, como si la naturaleza estuviera equivocada cuando se puso a hacer las cosas o el ejercicio de la vida fuera a quedarse anquilosado, quieto hasta que llegue el día en que el niño (y peor para él) deje de serlo, sea hombre con toda la barba y pueda poner en práctica nuestras manías de meterle en la cabeza lo que debe hacer cuando sea grande. Cuando eso ocurra, cuando llegue el hombre que hoy es niño, cuando llegue «el hombre de mañana», la vida será otra y habrá pasado lo que pasó con las generaciones anteriores: el descubrimiento de que no hicimos más que perder el tiempo.

Hay, sin embargo, a la hora de pensar en los juguetes a un año vistos, la idea que uno lanza para ver si cuaja: ¿por qué no pedimos juguetes para los mayores y nos los regalamos sin más rubor que el de saber que se responde a una realidad de los deseos? Porque, no me diga, pero es muy posible que el coche que usted pidió a los Reyes para su chaval, a lo mejor, ¿quién sabe?, responde al que de verdad quería tener usted ahora, con diez caballos, o a aquel otro que no pudo tener en su tierna, lejana y añorada infancia.

Son teorías. Válidas o no, déjelas. Al fin y al cabo, ¿para lo que van a servir? El año que viene, el cargamento de los Magos será igual que el de este año o bastante parecido.

Hay un juguete, pese a todo, que sigue teniendo su vigencia y que nunca se pasará de moda. Es el muñeco (bueno, o la muñeca). Dicen los psicólogos que a los niños, quiero decir, a los del género masculino, también les gusta y que no significa nada que quieran jugar con ellos, pero no le obligue usted a decir a un servidor lo que por su cabeza y por la mía pasa como el chico ande entre muñecas. Es para un ensayo, pero para un ensayo destinado a usted y a un servidor. De ninguna manera a nuestros respectivos críos. Y hay materia para otro ensayo del muñeco, el que sea, aunque tenga la cara tan historiada como éste que le traigo hoy hasta aquí. Algún día se mete alguien en el berenjenal y se sale con el ensayo ese. Otro día. Hoy tiene que valer con un par de apuntes. Un muñeco es un interlocutor válido porque, por encima de todo, es un hombre, una mujer, un niño o una niña que concreta la fantasía al género humano. ¿Qué extraño hay en que la niña ame a su muñeca hasta el extremo de... bueno, hasta todos los extremos?

El autor no quiere caer en la tentación de que el amor al muñeco es el biombo para ocultar ansias de dominación sobre los semejantes. No, seguramente no es eso. Lo que pasa es que los muñecos son interlocutores válidos, la mar de válidos. Como no se atreven a rechistar, se conoce que la niña les cuenta sus penas y éstos la escuchan y, de esto no ando muy seguro, es posible que hasta la consuelen. Interlocutores válidos para las penas, para las alegrías, para la carantoña y para la regañina. Al fin, un muñeco es el interlocultor válido para todo. Con él se tiene la seguridad de que la discusión no terminará por llevar la sangre al río.

Rizando el rizo de las cosas, y mientras a uno se le va la pluma por la greguería que casi nunca le sale, se diría que las estatuas son los muñecos de los grandes, de los grandotes, que somos los que ya no andamos con juguetes. Pero no. Una estatua es una estatua, lo menos parecido a un muñeco porque casi siempre se hacen con ánimo de pasar a la inmortalidad, que es el más infrecuente de los destinos de cualquier muñeco o muñeca.

Para los mayores, el muñeco es, simplemente, el muñeco. Y están las cosas con eso en su sitio. Así se explica que, con toda la razón del Mundo, un tal Disney (¿lo recuerdan?) haya subido a la categoría de los genios, que es calificación que sólo damos las personas mayores a quienes nos encandilan más de lo usual. Y así se explica que todas las revistas de «comics» (y perdón por la palabra, pero es la forma más clara de hablar de las revistas con muñecos dibujados a guisa de protagonistas) se vendan tanto y tanto, compradas para el niño que está esperando en casa, pero con la seguridad cierta de que mucho antes, o en cuanto pueda, papá se lee hasta el último recuadro de la última de las historietas.

Y esto es casi todo lo que a uno se le ocurre ante este muñeco tan simpático que, sin saber por qué, le dijo que tenía que hablar de ellos. Se conoce que con el paso del tiempo, el que habla no es el que tiene el muñeco, sino que lo hace éste a su manera. Sepa usted cuál será.

M.E.C.D. 2017

# Diario de Burgos

DOMINGO, 19 DE ENERO DE 1975
PRECIO DEL EJEMPLAR:
NUEVE PESETAS
AÑO LXXXV. — N.º 25.871
DEP. LEGAL: BU-5-1958

FUNDADO en 1 891

EMPRESA EDITORA:
DIARIO DE BURGOS, S. A.
DIRECTOR:
ESTEBAN SAEZ ALVARADO

REDACCION, ADMINISTRACION Y TALLERES:
SAN PEDRO DE CARDEÑA, 34
DELEGACION ADMINISTRACION. VITORIA, 13
TELFS. { REDACCION: 201280
ADMINISTRACION: 207148-49
DELEGACION ADMON.: 202852

APARTADO DE CORREOS N.º 46


# Sin acuerdo en el Consejo de ministros portugués sobre la Ley Sindical

## Vistas las consecuencias, en Italia quieren frenar el éxodo del campo y provocar un retorno

**Lisboa (Especial por Alberto Míguez). — Hasta las primeras horas de la madrugada de hoy, duró la discusión del proyecto de Ley Sindical en el Consejo de ministros portugués. Al final, no hubo acuerdo. Las posturas siguen siendo las mismas que hace días. Las llamadas al entendimiento y a la moderación no sirvieron para nada.**

**Los socialistas y el PPD siguen defendiendo la "unidad en la libertad" y los comunistas y el movimiento de las fuerzas armadas (a quien se califica ya de "cuarto partido" de la coalición), apuestan fuerte por la unidad.**

**La Conferencia episcopal portuguesa ha venido a echarle una mano a la primera opción. En un comunicado publicado hoy, los obispos portugueses, sin entrar ni salir en el debate político, reivindican el derecho de los trabajadores a «crear libremente asociaciones sindicales», según proclamó el Concilio Vaticano II. Otro grave revés para los comunistas y la intersindical han sido los resultados de las elecciones para el Sindicato de Empleados Bancarios del Norte. El dirigente máximo de la intersindical y ex-ministro de Trabajo, Avelino Gonzalves, encabezaba la lista derrotada. La ganadora estaba presidida por Alberto Andrade, del partido socialista, y apoya el principio de libertad síndica.**

**Estos hechos pueden influir**

*(Pasa a la página 15)*

# EL «DEDALO», EN BARCELONA

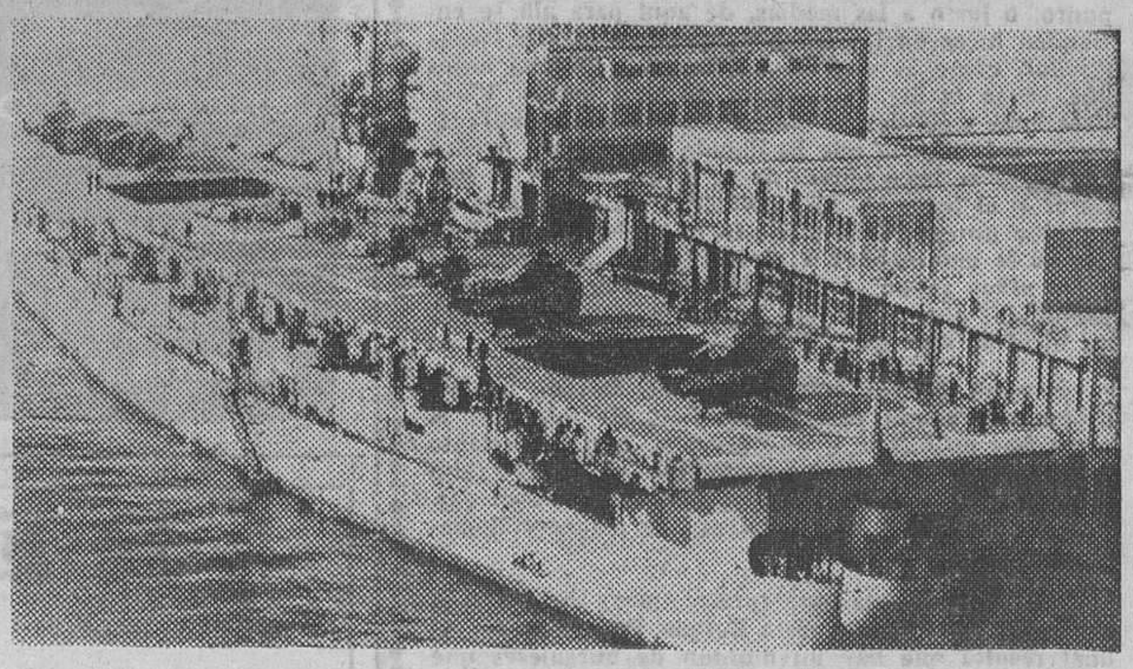

Barcelona. — Una agrupación de la Marina española, encabezada por el portahelicópteros "Dédalo", ha llegado esta mañana al puerto de Barcelona, con motivo de la inauguración del Salón Náutico Internacional. — (Telefoto Cifra Gráfica)

# *El secretario general de la NATO, en Ibiza*

## Cree posible que la crisis energética degenere en conflicto armado

### Negociaciones con USA, en Febrero

Ibiza (Cifra). — "Cae dentro de lo posible que la crisis energética degenere en un conflicto armado", ha manifestado Joseph Luns, secretario general de la Organización del Tratado del Atlántico Norte (NATO) al "Diario de Ibiza" tras su llegada a la isla en vuelo regular procedente de Bruselas.

"De todas formas, agregó mister Luns, no considero probable el estallido de un conflicto bélico a nivel mundial, a pesar de que la tensión internacional es muy alta en estos momentos.

Según el secretario general de la NATO, que se propone pasar en esta isla unas vacaciones de ocho días en compañía de su esposa, la cooperación soviético-norteamericana y los intensos contactos comerciales existentes en la actualidad entre los dos países hacen que la posibilidad de un conflicto generalizado sea muy remota.

Luns fue recibido al pie del avión por las primeras autoridades insulares, dirigiéndose inmediatamente al hotel donde se hospedará durante su estancia en la isla.

**REANUDACION DE NEGOCIACIONES**

Madrid (Cifra). — El próximo día 10 de Febrero comenzará en Madrid la tercera ronda de conversaciones hispano-norteamericanas con vistas a la renovación del acuerdo entre ambos países, según ha podido saber "Cifra" en medios diplomáticos.

En un principio, la fecha señalada era la del 28 de Enero, pero han quedado aplazadas hasta dicha fecha, debido, al parecer, al reciente nombramiento de Robert McCloskey, que preside la delegación norteamericana, como secretario de Estado adjunto encargado de las relaciones con el Congreso. No obstante, parece que el señor McCloskey estará al frente de la delegación de su país en esta tercera ronda de conversa-

*(Pasa a la página 15)*

# Se dice que Arias Navarro recibirá por separado a los señores Fraga, Areilza y Silva

## La reforma constitucional, punto destacado en el programa común de una posible alianza

Madrid (Logos).— Los señores Fraga Iribarne, Areilza y Silva Muñoz, serán recibidos, a partir del día 21 por el presidente Arias. No se trata de una entrevista común, sino de entrevistas por separado, dice hoy Lorenzo Contreras en su crónica política en el diario «Informaciones».

En otro momento, el comentarista afirma que «los contactos entre los tres políticos se mantienen, actuando como gestor del «grupo Silva» el ex-consejero del Reino, don Alfonso Ossorio. El señor Silva mantuvo ayer una conversación telefónica con don Manuel Fraga Iribarne, actualmente en Londres.

«Reforma constitucional y apoyo a la sucesión encarnada en la persona del Príncipe, continúa diciendo Lorenzo Contreras, serán los aspectos comunes del programa de centro-derecha. La alianza «a trois» podría cristalizar por circunstancias ajenas a las preferencias personales de los políticos en concurrencia, la coalición contaría con amplias disponibilidades financieras y su sede ocuparía cuatro plantas en el edificio del paseo de la Castellana.

El «tema Fraga», sin embargo, hay que enfocarlo aisladamente. Sus colaboradores insisten en que el ex-ministro y actual embajador en Londres tiene una organización avanzada, de la que carecen sus potenciales aliados. El programa del señor Fraga ha conocido sucesivas reelaboraciones, hallándose actualmente en una muy reciente versión que se distancia grandemente de los borradores insinuados en la Prensa madrileña. La cuestión de la reforma constitucional sería, sin embargo, una preocupación capital mantenida desde el primer momento.

La llegada de Fraga a Madrid, dice por fin Lorenzo Contreras, parece definitivamente fijada para el día 21, con regreso a Londres previsto para el día 26, aunque no cabe descartar una prolongación de la estancia del ex-ministro en la capital de España.

*(Pasa a la página 15)*

# SE DEJO MORIR DE HAMBRE

*París (Efe). — La Policía de Nantes (Oeste de Francia) ha descubierto en una mísera habitación el cadáver de un joven muerto de inanición. Se trata de un estudiante de Farmacia, de 26 años de edad, que desprovisto de medios económicos para proseguir los estudios universitarios debía trabajar regularmente como obrero. Pero desde hacía 3 meses el joven Yvon Sehan no encontraba trabajo y sin dinero, se dejó morir de hambre en su modesto domicilio.*

*Yvon Sehan se encerró en su habitación el pasado 29 de Noviembre y permaneció inmovil en el colchón durante más de un mes.*

*Sólo fue descubierta la tragedia cuando el casero se presentó para cobrar el recibo del mes. Al notar un olor nauseabundo que se desprendía de la habitación recurrió a la Policía.*

# FEISAL Y HUSSEIN

**El Rey Husseín de Jordania acompaña al Rey Feisal de Arabia Saudí en el aeropuerto de Amman, momentos después de la llegada de éste. El Rey Feisal, acompañado de una delegación formada por diez altas personalidades de su país, permanecerá en Jordania durante tres días en visita oficial.**
**(Telefoto Cifra Gráfica)**

# KISSINGER VIAJARA OTRA VEZ A ORIENTE MEDIO

## La OLP se niega a reconocer a Israel

Washington (Efe). — El secretario de Estado, Kissinger aceptó una invitación para visitar Israel, confirmaron hoy fuentes allegadas a la cancillería norteamericana.

En ese viaje Kissinger visitaría también Egipto, Siria y Arabia Saudita, pero la fecha aún no se ha establecido.

NEGATIVA DE LA OLP

Damasco (Efe). — La Organización para la Liberación de Palestina (OLP) ha desmentido que esté dispuesta a reconocer el Estado de Israel si el Estado judío acordara cumplir el acuerdo de las Naciones Unidas de 1947, por el que se dividió Palestina entre árabes y judíos.

M.E.C.D. 2017

# POSTAL

## LOS HIJOS DE LA MADRUGADA

UNA noche de insomnio, de vez en cuando, es conveniente. Aunque sólo sea para ver lo tarde que amanece ahora, en esta época que dicen invierno y vaya usted a adivinar cuál es su verdadero nombre. Sí, una noche de insomnio, de vez en cuando, muy de vez en cuando, es cosa conveniente.

Ver amanacer, lo que se dice amanecer, ya es cosa que va con uno. Pero eso es cuestión de las amanecidas que se anticipan, no de las que se retrasan. Por entonces, el amanecer es suave y hasta es alegre. Ahora, no.

Ahora, de allá del Este tarda en levantarse la luz lechosa, le cuesta un triunfo hacerse verdadera luz y parece que se eterniza en el quiero y no puedo de su llegada verdadera.

Se despierta la ciudad con pereza. A las horas en punto, o justo a las medias, de aquí para allí se encienden luces en las fachadas que han estado ciegas (¡Señor, cómo se duerme en Burgos!). Mucho antes que venga la luz, la calle ya no está quieta. Vacía hace unos segundos, se mueve con el obrero madrugador, con la mocita que ha debido interrumpir sueños bonitos y se hace obrera de la madrugada. Y el maduro. Y el joven. Y un espectáculo insólito: más de un niño porque, Señor, ¿quién ha dicho que en Burgos no se madrugaba? Y, Señor, ¿quién ha dicho que a los niños ya no se les dejaba trabajar, que estaba prohibido, que ya no era necesario porque tenemos un nivel de vida que...?

Hay un Burgos madrugador, un Burgos que se despereza cuando casi toda la ciudad sigue en la cama, hay un Burgos que se previene contra el relente mientras va camino del trabajo, hay un Burgos (hijo de la madrugada) que casi nadie conoce por eso: porque a estas horas, la verdad es que amanece demasiado tarde.

Más de uno presume (presumimos) de saber la calidad del percal que gasta Burgos. Pura mentira. Al final resulta que hay un montón de burgaleses que nos caen desconocidos. Y si las ciudades, los pueblos y lo que sea comunidad, es hombre o no es nada; si ellos son los importantes y nada que no se relacione con ellos tiene tanto así de interés, si no conocemos la parte, de mala manera podemos ir por ahí diciendo que conocemos el todo, ¿verdad usted?

En todas las partes, piensa uno, debe madrugarse, pero de repente se nos antoja que quien nos importa son los que madrugan cuando el Sol no le ha dado la gana de oir el despertador aquí, en Burgos. Nos importan el obrero, la mocita, ¡el niño, Señor!, que ayer de madrugada iban al trabajo aguantando el relente cuando todavía, próximo al calor de las mantas y de las sábanas, se está en malas condiciones de aguantar relentes y de aguantar nada.

Nos ha parecido de pronto que aún está por hacerse el homenaje de verdadera justicia. Es más: de repente nos ha parecido que nunca se hará el homenaje que de verdad es justo porque es aquél que habría que hacer a los hombres y mujeres que, ya puede usted ver, están sosteniendo el Mundo sin decir esta boca es mía.

Es igual. No habrá homenaje colectivo. ¿Para qué va a haberlo, si eso no entra en las buenas maneras de la sociedad? Les dejamos el nuestro. No les servirá de nada, pero aquí se queda.

**BURGENSE**

## TELEVISION ESPAÑOLA

DOMINGO

11,01 El Día del Señor.
12,00 Concierto.
13,00 Archivo de España.
14,00 Crónica de siete días.
15,00 Noticias del domingo.
15,15 Sobre el terreno.
16,00 Primera hora.
17,00 Cine cómico.
17,30 La ley del revólver.
18,30 Historias con letra y música.
20,00 Fútbol. "At. de Bilbao - Barcelona".
22,00 Noticias del domingo.
22,15 Estrenos TV.
23,20 Ultimas noticias.
23,25 Reflexión.

LUNES

14,00 Programa regional simultáneo.
14,15 Hoy, 14,15.
15,00 Telediario.
15,30 Tele-revista.
16,00 La hoja de Arce.
19,01 Avance informativo.
19,05 Un globo, dos globos, tres globos.
20,00 Pulso de la Fe.
20,30 Estudio estadio.
21,00 El teatro.
23,25 Ultimas noticias.
23,30 Reflexión


**Emerson**

El televisor del futuro

COMERCIAL VELO MOTO



## HOSTAL EN CARRETERA

NECESITA COCINERO Y CHICA PARA COMEDOR
Razón: Carretera Madrid-Irún. Km. 278
Teléfono 590700 BRIVIESCA.
(R. O. C. 12.561)


# QUISICOSAS

**Comerciantes de la plaza Mayor piden la supresión de la valla metálica por motivos estéticos y de interés en la visibilidad y buen gusto del lugar y de los establecimientos comerciales.**

**Si es necesario mantener acotado el espacio reservado a las obras de urbanización se pide otro tipo de valla «menos opaca» y más baja, hasta tanto comiencen y terminen los trabajos.**

●

Una profesora de determinado colegio nacional nos envía, a título particular, la «muestra» correspondiente a un calendario de mano que anuncia «materia escolar» y ha sido repartido —dice— entre muchos niños y niñas no sólo de aquel colegio sino del barrio en que radica.

Tal calendario de mano ha sido impreso por una casa de Artes gráficas en la avenida de la Sagrada Familia y ofrece a la curiosidad la silueta de una vaca que se presta a equívocos con el recuadro en que se enmarca.

«Sin pecar de remilgos ñoños —afirma la profesora— y sólo como educadora no puedo menos de reprobar que se difunda entre la niñez esta clase de publicidad. Opino que una librería debe ser algo más serio y formal que todo éso. El anuncio es, además, de inmoral, ordinario y chabacano. Por ello pido que, si no por ética, siquiera por estética, no se distribuya esta clase de publicidad entre niños y niñas».

●

**La Dirección general de Seguridad, en circular dirigida al Gobierno civil, recuerda la necesidad de que sea actualizado o implantado, en su caso, el Servicio de Vigilantes jurados en empresas industriales y comerciales, dado que los siniestros y accidentes ocurridos recientemente lo hacen así preciso.**

**Ya lo saben los interesados: hay que actualizar o implantar el citado servicio y comprobar, además, si las empresas afectadas reúnen todas las condiciones de seguridad e higiene de los trabajadores, como, igualmente, las de protección general en casos de incendios, explosión o cualquier tipo de carácter previsible.**

●

Que se retiren del servicio los viejos autobuses del municipalizado piden varios lectores, considerando que no responden ya a las condiciones que demanda la legislación vigente y que los viajeros tienen perfecto derecho a solicitar que el ervicio se preste en transportes públicos decorosos y eficientes.

●

**El periódico oficial de la provincia da cuenta de que el Ayuntamiento ha abierto un plazo de información pública, durante diez días, a efectos de posibles reclamaciones en la solicitud presentada por «Butano S.A.» que ha recabado licencia para almacenamiento de gas propano en el patio interior del polígono de Gamonal (Torres).**

**Interesa difundir esta clase de informaciones al objeto de que el vecindario sepa a qué atenerse, a la hora de formalizar —si es que proceden— posibles alegaciones.**

●

Buena noticia la que da cuenta de la valiosa ayuda obtenida cerca del Ministerio de la Gobernación en favor de los barrios burgaleses y sus servicios.

Todo lo que sea prestar verdadera atención a los barrios y núcleos periféricos, merecerá la gratitud de los vecinos, sin descuidar tampoco las necesidades del centro. Que por todas partes se acusan estas necesidades, entre ellas la de mejorar inmediatamente el servicio de recogida de basuras a domicilio y de limpieza de las calles.

Lo de la estación incineradora de basuras es también algo importante.

Que no tarde lo uno y lo otro.

**MARTINILLOS**


MUEBLES VITORIA-MOBEL, S. L.

DORMITORIOS - COMEDORES - SALONES
TRESILLOS - COCINAS - MODULOS CAMA - LAMPARAS

SECCION DE ARTICULOS DE REGALO

AMPLIAS FACILIDADES DE PAGO

VITORIA, 165 TELF. 22 39 77 BURGOS



REBAJAS
EN
PERFUMERIAS ORIENTE
PRECIOS ESPECIALES EN:
PAÑUELOS SEDA NATURAL



5.000 PESETAS EN UN OVILLO DE

lanas Katia®
LEACRIL®
"la fibra viva"

Doña Trinidad Gómez, domiciliada en la calle Amaya número 1, 2.°, es una señora con suerte. Al tricotar las lanas adquiridas en el establecimiento de don Jesús Díez, de Santocildes, 4, Burgos, encontró en el interior de uno de los ovillos una muñequita KATIA premiada con 5.000 pesetas en metálico. Este es el momento en que el Delegado de lanas KATIA hace entrega del premio a la afortunada Sra. Gómez.



AYUDANTE o AYUDANTA
DE COMEDOR
SE NECESITA
Restaurante PUERTA REAL
(Frente Catedral)
(R. O. C. 12.502)





M.E.C.D. 2017

## NUESTROS COLABORADORES

# LA OLLA Y LA TAPADERA

Por José María PEREZ LOZANO

LO que en nuestra escuela nacional tuvimos la fortuna de adquirir nuestros primeros conocimientos de un modo práctico y sencillo —aprendíamos las matemáticas elementales, ya jamás olvidadas, sin oir hablar de la teoría de los conjuntos—, recordamos que muy diversos principios se nos explicaban con elementos de nuestra realidad cotidiana. Por ejemplo, para hablar del vapor, se nos hablaba del puchero de líquido hirviendo y la tapadera que saltaba. Y vale la cosa para referirse a la situación socio-económica de nuestro país. La tapadera está, ya, saltando por los aires.

La lectura, cualquier día, de la página de información laboral de un diario demuestra que el líquido del puchero está a una presión que difícilmente admite tapadera. La cantidad de conflictos laborales —con algo de paciencia llegará el día en que se les llama por su nombre— que están asolando al país, son muchísimo más que anécdotas locales. Revelan, de modo claro, que las masas trabajadoras han llegado a sus límites; que tienen conciencia, también, de su propia fuerza, capaz de presionar sobre estructuras económicas superiores para obtener aquello que se desea. Sin llegar a un análisis estadístico de la casualidad de los conflictos, se ve claramente que en su mayoría tienen su origen en reivindicaciones económicas, muy en primer término, y de derechos laborales —horario laboral, vacaciones, jubilación, etc.—, en segundo lugar. Los del «río revuelto» intentan politizar estos problemas —frente a las declaraciones opuestas y explícitas, en no pocas ocasiones, de los trabajadores—, y lo mismo hacen los que no quieren líos, los que se escandalizan falsamente —«¿pero ahora qué quieren?»— y por supuesto, los del otro lado de la pugna.

—o—

El único matiz claramente politizado de la mayor parte de las reivindicaciones —aparte las actitudes de solidaridad con compañeros en desgracia, a veces enlaces o jurados, legítimos portavoces de sus compañeros— es la constante petición del derecho de reunión que, como los de expresión y asociación, están recogidos en documentos de valor universal —Derechos Humanos— e incluso, en germen, en nuestra legislación fundamental. Si los representantes elegidos no pudieran reunir a sus electores en un local, legalmente, para explicar como va o no va la marcha del convenio colectivo, díganme qué pintan los representantes y para qué fueron votados. Imposibilitado el diálogo interior y sereno de la base, pasa que las reuniones se celebran al aire libre y apresuradamente —antes de que lleguen quienes han de disolver la reunión— o en el triste recurso de los templos invadidos.

La olla está en pleno hervor, a la vista está. Es muy frecuente que los trabajadores deseen plantear sus reclamaciones de modo correcto, pero el diálogo se dificulta o se hace imposible, y la única solución de los frustrados es refugiarse en la amargura y el descontento; buen campo abonado, ya, para que tiendan sus redes los que pescan a río revuelto. Es entonces cuando la represión pone en marcha una serie de mecanismos legales —expedientes, expulsiones, detenciones— que pudieron ser perfectamente evitados. Porque lo triste es subrayar que los organismos creados hace muchos años para «sentar en una misma mesa de diálogo» a las partes en conflicto no representan soluciones eficaces. Ni rápidas. El despido. por ejemplo, de cientos de trabajadores que protestan, crea un problema inmediato, se trata de hombres sin recurso y ésta es la debilidad que explotan, lamentablemente, los que pueden permitirse el lujo de permanecer tranquilos durante la crisis. dure lo que dure.

—o—

La situación laboral del país es muy difícil y está pidiendo a gritos algo más que parches. Las clases trabajadoras, agobiadas por el peso de la inflación, no pueden soportar la situación como otras. Hay que comer, pagar la casa, pagar el colegio de los hijos, vestirse... Todo ello sale de un sueldo rebasado por la inflación. Y si es cierto que la dificultad afecta a todos, los que trabajan, los que ejecutan, los que capitalizan, la verdad es que sería gravísima injusticia pedir paciencia y austeridad sólo a los de abajo como en la famosa etapa de la estabilización. El modesto puchero de los trabajadores ya no soporta la tapadera.

PULSO ECONOMICO

# EL SUELO Y SU LEY

Por Luis Ignacio PARADA

En estos días se está debatiendo en las Cortes, el nuevo proyecto de Ley del Suelo. Y hay un punto que constituye el talón de Aquiles de la futura viabilidad de la que concretamente contenía el artículo. Es el tema de las plusvalías, que estos últimos tiempos se ha planteado con matices que van desde la más pura demagogia hasta el más trasnochado liberalismo. Perecen haberse olvidado aspectos tan fundamentales para el crecimiento de las grandes ciudades como son ciertas necesarias limitaciones a la propiedad del suelo edificable, una justa socialización de las plusvalías y un nuevo concepto de urbanismo como parte integrante de la ecología urbana.

En numerosos países se trata, por diferentes medios, de que las plusvalías reviertan a la sociedad —que es la que las generó con sus inversiones, con su desarrollo e incluso con su simple presencia en la ciudad— y no a los particulares, que en la mayoría de los casos nada hicieron, salvo esperar y ver, por la revalorización real de unos terrenos. Bien es verdad que no caben generalizaciones, pero ¿no es cierto que la simple justicia reclama una actuación en los casos en que la especulación es evidente?

### ESPECULACION Y PLUSVALIAS

«Los problemas de la vida humana en común —dice Michel Ragun, en su libro ¿Dónde viviremos mañana?— han de plantearse en el futuro de una manera completamente nueva. El gran enemigo de la ciudad del futuro es la especulación del suelo, es decir, el terreno urbano, utilizado, como si fuerra un valor en Bolsa». Resulta innegable que esta propiedad del suelo urbano es un desafío a la evolución de la ciudad, puesto que se opone a toda evolución racional de los conjuntos urbanos. Proteger al individuo contra la sociedad ha sido, hasta ahora, una noble tarea, pero nos hemos olvidado de proteger a la sociedad contra el individuo. Por ello, la nueva Ley deberá contemplar las fronteras entre el negocio y la especulación del suelo.

En alguna ocasión se ha querido establecer la diferencia entre plusvalías lícitas individuales y plusvalías puramente sociales; plusvalías en las que la revalorización no es función de la actividad privada, ni de la productividad material o inmaterial del desarrollo de cada ciudad y sus habitantes.

### INFLACION LEGISLATIVA

Si al problema de la plusvalía unimos el otro problema ya no humanístico, sino simplemente económico y social de la pura utilización del suelo, veremos que sólo planteado el tema en todos sus aspectos será posible alcanzar la gran meta de una vivienda digna para todos, que además, en ubicación, entorno vital, calidades, precios y condiciones de pago, no venga agravada de origen con el lastre de un precio del suelo injustificado e injusto.

La inflación legislativa en torno al suelo ha sido abrumadora. Casi cuatrocientas disposiciones entre decretos, leyes y órdenes ministeriales. Falta, sin embargo, y con carácter de urgencia, una auténtica política de urbanismo que, sin abandonar las realidades urgentes, derivadas del déficit carencial de viviendas, de la necesaria reposición por envejecimiento y de los asentamientos de nuevas poblaciones, tenga en cuenta las profundas transformaciones en la estructura de la población. Pero sobre todo es necesario afrontar decididamente, el tema en la privatización o socialización de las plusvalías. Si esto no se consigue, se habrá avanzado mucho en el terreno instrumental o abjetivo, pero muy poco en el problema de fondo, que es el realmente sustantivo.


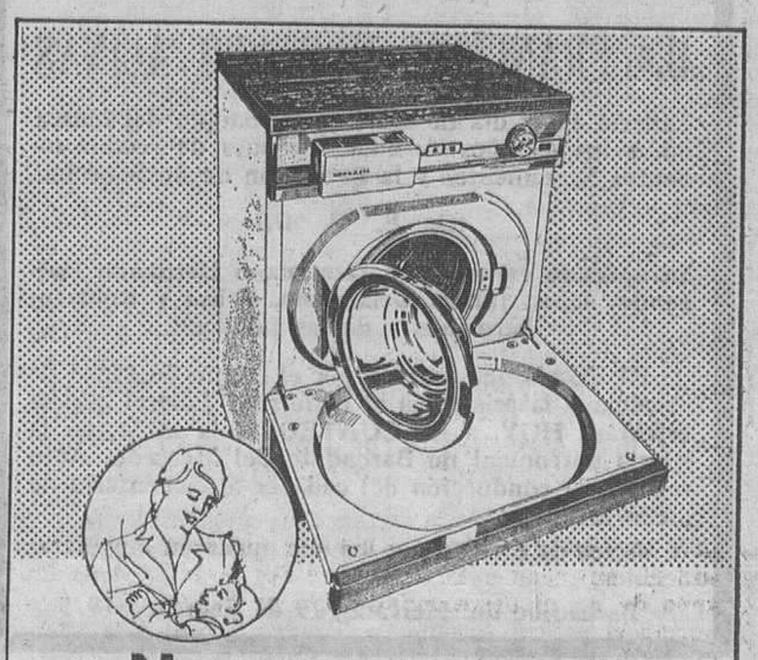

**Nosotros tenemos la lavadora ZANUSSI que se agiganta en ventajas**

En nuestra organización podemos demostrarle estas ventajas:
Programador de mando único, de sencillo manejo. Tomas automáticas de detergente, lejía y aditivos para conseguir un toque personal. Programas de lavado en frío y sistema "anti-arrugas". Funcionamiento silencioso y sin vibraciones.
Venga a comprobar éstas y otras ventajas en:

**CASA VIDAL**

C/ MADRID, 26 y 40
Telfs. 20 11 45 · 20 14 16

**ZANUSSI una garantía que vale**



Lea Vd. siempre **Diario de Burgos**

Estée Lauder

**TIENE UN REGALO PARA USTED**

Estée Lauder le ofrece en un estupendo obsequio tres productos de su extensa línea de tratamientos de belleza:

BODY SATINEE. — La sedosa caricia de una fragante crema hidratante que alivia y suaviza su piel.

SPRAY EAU DE PARFUM. — El perfume Youth-Dew le envolverá en un halo de encanto seductor

CREAMY MILK CLEANSER. — Una leche limpiadora que elimina la suciedad, dejando la piel suave y fresca. Ideal para una limpieza rápida.

Le ofrece este elegante obsequio con cualquier compra de sus productoss que realice durante LOS DIAS 20 AL 25 DE ENERO

Estée Lauder

**PERFUMERIA ridruejo**

**Calle Moneda, 15**

Consulte con nuestra esthéticienne todos sus problemas de belleza sin compromiso alguno.



**IMPORTANTE EMPRESA**

DE FABRICACION DE CARPINTERIA DE ALUMINIO

**NECESITA REPRESENTANTE A COMISION PARA BURGOS Y SU PROVINCIA**

SE REQUIERE esté muy introducido con constructores y arquitectos.

INTERESADOS, dirijan la correspondencia al

Apartado 97. — Sucursal N.º 1. — LOGROÑO





M.E.C.D. 2017

# información RELIGIOSA

## SANTORAL

Misa: De Santa Inés, color rojo.

**SANTOS DE HOY**

*2.º Tiempo ordinario. Ss. Canuto, rey,; Mario, Marta, Audifaz, Abaco, Pablo, Geroncio, Jenaro, Ponciano, Tecla y Susana, mrs.; Severiano, Vulstán, obs.; Abundancia, vg.*

Misa: Del Domingo.

**SANTOS DE MAÑANA**

*Ss. Fructuoso de Tarragona, ob. y sus diáconos Eulogio y Augurio, comps, mrs.; Fabián, p.; Sebastián, Neófito, Eusebio, Eutiquio y Basilides, mrs.; Mauro, Desiderio, obs.; Eutimio, ab.. Eusebio, ermitaño.*

Misa: De la Feria, color verde.

**SANTOS DEL MARTES**

*Ss. Inés, vg. y mr.; Anastasia, patricia, Augurio, Eulogio, Polieuto, Eupsiquio y Clemente, mrs.; Fructuoso, Pluvio y Epifanio, obs.; Meinrado, ermitaño.*

## MAÑANA, FIESTA PATRONAL DE LA POLICIA MUNICIPAL

Mañana lunes, celebrará su fiesta patronal la Policía Municipal. En honor de San Sebastián se han organizado los siguientes actos:

A las once de la mañana, misa en la iglesia de la Merced y a continuación será servida una copa de vino español en las dependencias de la Policía Municipal.

Por la noche, a las ocho y media, cena de hermandad en la Estación de Autobuses.

# Evangelio del día

## «Este es el Cordero de Dios que quita el pecado del Mundo». (San Juan, I, 29)

**En aquel tiempo, al ver Juan a Jesús que venía hacia él, exclamó: Este es el Cordero de Dios que quita el pecado del Mundo. Este es aquél de quien yo dije tras de mí viene un hombre que está por delante de mí porque existe antes que yo. Yo no lo conocía, pero he salido a bautizar en agua para que sea manifestado a Israel. Y Juan dio testimonio diciendo: He contemplado al Espíritu que bajaba del Cielo como una paloma y se posó sobre El. Yo no lo conocía pero el que me envió a bautizar con agua me dijo: Aquel sobre quien veas bajar el Espíritu y posarse sobre El, ese es el que ha de bautizar con Espíritu Santo. Y yo lo he visto y he dado testimonio de que éste es el Hijo de Dios.**

*GRANDEZA DEL BAUTISMO ESTABLECIDO POR CRISTO*

Continuando el tema iniciado el domingo pasado, vamos a meditar por unos momentos sobre la grandeza del bautizo que Cristo iba a establecer para salvar al Mundo. El Bautista, en este día inicia su conversación tomando del Evangelio de San Juan con estas palabras, al ver acercarse a Jesús: Este es el Cordero de Dios que quita el pecado del Mundo. Y efectivamente como humilde cordero se nos manifestó siempre Cristo a todo lo largo de su vida. Y como cordero que vino a dar su sangre por nosotros para redimirnos y salvarnos, pues esa fue la misión que le trajo a la Tierra.

Cuando después uno a uno fue estableciendo sus Sacramentos que habían de ser los medios de salvación, fue el primero el Bautismo, pero no el Bautismo como el de Juan, sino un Bautismo muy superior por los admirables efectos que había de producir en las almas.

Este Bautismo de Cristo había de trasformar totalmente al que lo recibiera infundiendo en el alma la gracia santificante, después de borrar el pecado de origen y con la gracia santificante había de infundir las virtudes, los dones y frutos del Espíritu Santo que habían de trasformar aquella alma en un vivo retrato de Dios

Que admirablemente nos exponía esto nuestro querido párroco cuando al bautizar a los siete niños que fueron bautizados, les decía a las madres:

Mirad, es tan grande la excelencia y dignidad del Bautismo que tenéis que meditar detenidamente el cambio tan asombroso que se ha realizado en vuestros hijos al recibir el Bautismo. Cuando habéis llegado aquí traíais a vuestros hijos, hijos vuestros y de vuestros esposos, obra del amor. Pero cuando os vayáis a vuestras casas os lleváis a vuestros hijos hechos hijos de Dios y herederos de su gloria sin dejar de ser hijos vuestros, pero tan cambiados, tan transformados, que ya no son ni un remedo de lo que eran.

De ahí, padres y madres que estas líneas leéis, pensad en la gravísima obligación que tenéis, de hacer que esa fe que se infunde en vuestros hijos en el Bautismo que esa gracia y virtudes que en ellos se infunde, no se pierda jamás por vuestra culpa, sino que vaya desarrollándose e incrementándose cada vez más, hasta dar su fruto en el Cielo.

*VEGAS*

# BOLETIN DE CARITAS

Donativos de la presente semana, 15.950 pesetas.

Para el caso número 7, 400 pesetas.

Caso número 71. — Para un matrimonio, con tres hijos menores de diez años, pedimos ayuda para pagos de deudas, por encontrarse el marido enfermo, sin poder ganar ni tener seguros sociales. Viven de lo poco que ella puede ganar de asistenta en las pocas horas que la quedan después de atender a su marido e hijos.

Advertencias. — Los donativos se reciben en Cáritas Diocesana, Martínez del Campo, 7; en Relojería Pérez Cecilia, Espolón, 2; en Radio Popular de Burgos, Avenida del Cid, 8; en Radio Juventud, Alhóndiga, 17; y en todos los Bancos y Cajas de Ahorros establecidos en la capital.

# 26 de Enero: Domingo Mundial de la Santa Infancia "DOMINF"

El próximo día 26 de Enero se celebrará el Domingo Mundial de la Santa Infancia, Jornada instituída por el Papa Pío XII, que tieen por objeto promover la ayuda espiritual, cultural y material a la infancia.

Este organismo recaudó en todo el Mundo el pasado año más de cuatrocientos noventa y dos millones de pesetas, de los cuales cerca de treinta y nueve millones correspondieron a la Santa Infancia Española.

Con ocasión de la próxima Jornada, monseñor José María Larrauri, obispo-director nacional de las Obras Misionales Pontificias ha dirigido un llamamiento en el que entre otras cosas, dice:

"La Santa Infancia pretende hacer de cada niño cristiano misionero en acción. También ellos (olvidarlo sería un grave error), como miembros de la Iglesia deben ser desde ahora, aportando la riqueza de su vida cristiana, colaboradores activos de la Obra Evangelizadora".

### LA H. MARIA JOSEFA YANGUAS, HA SIDO NOMBRADA RESPONSABLE NACIONAL DE LA SANTA INFANCIA EN ESPAÑA

La Hermana María Josefa Yanguas, misionera de Cristo Jesús, acaba de ser nombrada Responsable del Departamento de la Obra Misional Pontificia de la Santa Infancia en la Dirección Nacional de las Obras Misionales Pontificias en España.

La Hermana María Josefa Yanguas, es maestra nacional, ha desarrollado su actividad docente, primeramente en España, y posteriormente en Venezuela como misionera. Actualmente está terminando en Madrid los estudios de Ciencias Sociales

### COMO NACIO LA OBRA MISIONAL DE LA SANTA INFANCIA

Fue en 1842 cuando el obispo francés de la Diócesis de Nancy, monseñor Forbin Janson, después de intenso apostolado en Estados Unidos, y frustradas sus diversas tentativas para ir a la Misiones de China, funda en 1842 la Obra de la Santa Infancia.

El encuentro en la ciudad de Londres con la Srta. Paulina Jaricot. Fundadora de la Propagación de la Fe, fue providencial. Paulina se ofreció al obispo Forbin Janson, para ser la primera socia agregada a la nueva Obra de la Santa Infancia.

### UNIVERSALISMO DE LA OBRA

La Santa Infancia nació al principio para remediar las terribles necesidades de la infancia desvalida y abandonada en China. Pero bien pronto se orientó con un auténtico universalismo apostólico hacia todas las Misiones del Mundo


**Dr. J. A. Ledo Pozueta**

**Trastornos circulatorios periféricos — Cirugía vascular San Ildefonso, 3, 2.º — Teléfono 237974 VALLADOLID**


✝

LA SEÑORA

## D.ª FRANCISCA HURTADO ACINAS

Falleció en el día de ayer, en Barbadillo del Mercado, a los 43 años de edad, después de recibir los Santos Sacramentos y la Bendición de Su Santidad.

(Q. E. P. D.)

**Su apenado esposo, don Geminiano Hernando Hernando; hijos, Julián, Geminiano, Felisa y Roberto; hermanos y demás familia.**

RUEGAN una oración por el eterno descanso de su alma y la asistencia al entierro y funeral que se celebrará HOY, a las CUATRO de la tarde, en la iglesia parroquial de Barbadillo del Mercado. Acto seguido la conducción del cadáver al cementerio de dicha localidad.

Actos de caridad por los que quedarán muy agradecidos.

Barbadillo del Mercado, 19 de Enero de 1975

✝

El novenario de rosarios y misas que dará comienzo el miércoles, día 22, a las siete de la tarde, en lo iglesia parroquial de San Esteban Protomártir, será aplicado por el eterno descanso del alma de

EL SEÑOR

## DON ANTONIO ORTEGA LABARGA

Que falleció el día 20 de Diciembre de 1974.

(Q. E. P. D.)

**Su viuda, Visitación Ruiz y demás familia, agradecen la asistencia a dichos actos.**

Burgos, 19 de Enero de 1974.

✝

EL SEÑOR

## DON ROMAN LOZANO ARRIBAS

(INDUSTRIAL DE ESTA PLAZA)

Falleció en el día de ayer, a los 52 años de edad, habiendo recibido los Santos Sacramentos y la Bendición de Su Santidad

D. E. P.

**Su apenada esposa, doña Ursula Arnáiz Lara; hijos, doña Alicia, don José Luis y don Juan Carlos; hijo político, don Acacio Bañuelos; padre, don Amador; hermanos, don Emilio, doña Luisa, don Valentín y don Policarpo; hermanos políticos, tíos, sobrinos, primos y demás familia**

RUEGAN UNA ORACION POR SU ALMA

Las honras fúnebres y funeral se celebrarán en la iglesia parroquial de SAN PEDRO DE LA FUENTE, HOY, DOMINGO, a las CUATRO Y MEDIA y acto seguido la conducción del cadáver al cementerio de San José.

Casa doliente: Fuentecillas, 7.

Burgos, 19 de Enero de 1975

(Funeraria "La Cruz")

✝

SEGUNDO ANIVERSARIO DE EL SEÑOR

## DON DEMETRIO DIEZ DE LA FUENTE

(Jubilado de la Telefónica)

Falleció el día 19 de Enero de 1973.

(Q. E. P D.)

**Su esposa, doña Constantina Burgos Martínez; hijos, Félix y María Concepción; hijos políticos, María Concepción Pérez Caballero y Antonio Carlos Viejo Bañuelos; nietos, hermanos, hermanos políticos, sobrinos y demás familia**

RUEGAN una oración por el eterno descanso de su alma y la asistencia al funeral, que se celebrará mañana lunes, día 20 en la iglesia parroquial de San Gil, a las doce del mediodía.

Por cuya asistencia les quedarán muy agradecidos

Burgos, 19 de Enero de 1975

✝

PRIMER ANIVERSARIO DE EL SEÑOR

## DON ANTONIO MAYORAL DE LA FUENTE

Que falleció el día 19 de Enero de 1974.

(Q. E. P. D.)

**Su padre, don Eliseo Mayoral Saldaña; hermanos, don Saturnino, don Francisco, don Ponciano, don Uldarico, don Joaquín, don Julián y doña Concepción; hermanos políticos, sobrinos, primos y demás familia.**

RUEGAN una oración por el eterno descanso de su alma y la asistencia al funeral que se celebrará el martes, día 21, a las doce del mediodía, en la iglesia parroquial de San Cosme y San Damián.

Acto de caridad por el que les anticipan las más expresivas gracias.

Burgos, 19 de Enero de 1975

✝

PRIMER ANIVERSARIO DE LA SEÑORITA

## DOÑA CARMEN MARTINEZ MIGUEL

Que falleció el día 19 de Enero de 1974.

(Q. E. P. D.)

**Sus hermanos, doña Rosario, doña Isabel y don Francisco, sobrinos y demás familia.**

RUEGAN una oración por el eterno descanso de su alma y la asistencia al funeral, que se celebrará mañana lunes, día 20, a las once y media de la mañana en la iglesia parroquial de San Gil Abad.

Actos de caridad por los que quedarán muy agradecidos.

Burgos, 19 de Enero de 1975




M.E.C.D. 2017

# actualidad BURGALESA

## INFORMACION OFICIAL

INFORMACION MILITAR

INFANTERIA. — Ascensos. Se asciende a comandante al capitán de Infantería don Eduardo Godino Rodríguez, diplomado del servicio de Estado Mayor, quedando disponible en la 6.ª región militar.

Por existir vacante se asciende al empleo inmediato superior al teniente auxiliar de Infantería don Victorino Moradillo Alonso, de la Zona de Reclutamiento y Movilización, número 61.

MOVIMIENTO DEMOGRAFICO. — Durante el día de ayer se verificaron en el Registro Civil las siguientes inscripciones:

Nacimientos. — Miguel Angel Pascual y Andrés, María Sonia Meruelo y Juez, Sergio Arnáiz y Delgado, Diego Fernández y Sáiz.

Matrimonios. — Don Luciano-David Pérez y de Uríbarri con doña María Angeles Pérez y González, el día uno a las cinco en Nuestra Señora la Real y Antigua de Gamonal; don José Ramón Mínguez y Cuasante con doña María Rosario Melgosa y Fombellida, el día 25 a la una en Nuestra Señora la Real y Antigua de Gamonal.

Defunciones. — Diego López y de la Oca, de Villarrobledo, 34 años, Alfonso Llorente y Gómez-Cazo, de Aranjuez, 70 años, Santiago Pérez y Ruiz, de Villamoñico, 59 años.

EL CUPON PRO - CIEGOS.— En el sorteo celebrado en el día de ayer, resultó premiado con 1.250 pesetas, el número 964 y premiados con 125 pesetas, todos los números terminados en 64.


**Viajes Savca**

DIAS 25 y 26

**A VALLADOLID**

FUTBOL

R. VALLADOLID-BURGOS, C. F.

Salidas:
Sábado, 25, 3,30 tarde.
Domingo, 26, 9,30 mañana y 2,00 tarde.

Regresos, domingo, 26, 8,30 y 10,30 noche.
Se facilitan entradas.

DIAS 29 Y 30
SAN LESMES

**A MADRID**

Salidas:
Miércoles, 29, 8 tarde.
Jueves, 30, 7,30 mañana
En magníficos autocares, dotados de calefacción.

AGV. T-136.
Moneda, 18. Tf. 209438



CUPON PRO CIEGOS
N.º 964, PREMIADO
EN EL SORTEO DE AYER

muebles
evelio
VITORIA, 56 - 58 60, 62


BOLETIN METEOROLOGICO.— Comprensivo de los datos recogidos ayer en el Observatorio del Instituto de Enseñanza Media Femenino.

Barómetro.— A las ocho de la mañana, 683,5; a la una de la tarde, 684,4; a las siete de la tarde, 686,0.

Temperatura ambiente. — Máxima, 10,0 grados a las 2 horas; mínima, 2,8 grados a las 19 horas.

Dirección y velocidad del viento.— A las ocho de la mañana, NW— 11 kilómetros; a la una de la tarde, NW— 18 kilómetros; a las siete de la tarde, NW— 13 kilómetros.

Lluvia, 0,5.

Humedad, 75.

PARA VER BIEN
PARA OIR BIEN
**OPTICA INTERNACIONAL**
Guillermo Frühbeck
Especialidad microlentillas
Espolón 30


FARMACIAS DE GUARDIA. — Día 19, domingo. Señor Mijangos, Almirante Bonifaz, 4; señora Sanz Ruiz, avenida del Cid, 85; señora Jiménez, carretera de Logroño, 15, y señora Lastra, Molinillo, 24.

Día 20, lunes. — Señor Barriocanal, Cardenal Segura, 8; señor Domingo Arnáiz, Barrio Gimeno, 30; señor Del Hoyo, San Juan de Ortega, 6 (Capiscol), y señora Ayuso, avenida de Reyes Católicos, 10.

Del "DIARIO DE BURGOS" correspondiente al viernes, 19 de Enero de 1945.

◆ **CUATRO piegos han sido presentados al concurso para el arriendo de nuestra plaza de toros para el año actual, prorrogable por otro. Están sucritos por D. Jesús Martínez Revuelta y D. Antonio Carcedo Mariscal, de Burgos; D. Carlos Cuadrado, de Madrid; D. Pablo Martínez Elizondo, de San Sebastián, y D. Moisés y D. Antonio Martínez Revuelta de Burgos.**

◆ **POR fin pudo celebrarse ayer, en Madrid, el partido de Tercera División, Ferroviaria Gimnástica Burgalesa que había sido aplazado a causa de los temporales de nieve, el domingo y martes últimos. Nuestro equipo obtuvo un rotundo triunfo por 5-1. Los goles del equipo burgalés fueron logrados por Zubi (2), Ibáñez, Carro y Urrez. Con este triunfo, el equipo burgalés se coloca el segundo de la clasificación, de su grupo, a cuatro puntos del Salmanca.**

◆ **LA temperatura máxima de ayer fue de 0,6 y la mínima de 4,6 bajo cero.**

**Un poco de tu sangre, puede salvar una vida. Acude a la Hermandad de Donantes de la Seguridad Social.**


**¡REBAJAS!**

— EN —

**NOVEDADES TEMIÑO**

PLAZA JOSE ANTONIO, 9


## Cartelera de ESPECTACULOS

AVENIDA.— Hoy, 5,30, 7,45 y 10,45. Prodigioso estreno de calidad magistral: **El equívoco** (3). Robert Shaw Sarah Miles. Gran Premio Festival de Cannes. Gran Premio Especial interpretación femenina Festival de Cannes ¿Fue amor o necesidad de amar...? Realmente, sensacional. (Mayores 18).

CALATRAVAS (204161).— 5, 7,45 y 10,45. (Segunda semana de éxito rotundo) del grandioso estreno de la última realización de Román Polanski, con los excepcionales intérpretes Faye Dunaway y Jack Nicholson: **Chinatoun (Barrio chino)**. S.C. Color. ¡Una soberbia película del «cine negro» americano. (Mayores 18).

COLISEO.— Hoy, de 4 a 1. Programa supercolosal: **Los centauros** (3). James Coburn. ¡Un espectáculo salvaje! Un «cow boy» indómito que ni los toros ni las mujeres dominaron. Y **Fortunata y Jacinta** (s. c.) Emma Penella. El film soberbio por excelencia. El film que aplaude todo el mundo. (Mayores 18).

CONDAL.— Continua de 4 a 1. Hoy, un programa sensacional. Y un torbellino de acción y emociones: **Santo contra las momias** (estreno). Las más peligrosas aventuras de «Santo» en su lucha contra el crimen. Y **Apache**. La película que ha marcado época. Burt Lancaster y Jean Peters. (Todos los públicos).

CONSULADO.— Hoy, un film sensacional: **Joe Dakota** (3 R.) Con Richard Harrison y José Torres. «Joe Dakota», un personajo que hizo leyenda en el viejo Oeste. Todos los días, en sesiones de 5,30, 7,45 y 10,45. (Autorizada mayores de 18 años).

CORDON (207037).— 5,30, 7,45 y 10,45. Un estreno... ¡divertidísimo!: **¿Qué nos importa la revolución?** (3) Color-Luxe. Risa, mucha risa con el gran Victorio Gassman y Paolo Villaggio en la juerga más rotunda que pueda imaginarse. Aventuras y desventuras de un pícaro aventurero italiano. (Mayores 18).

DUCAL.— Hoy, de 4 a 12, programa soberbio: **Busco tonta para fin de semana** (3). Cassen en un film para morirse de risa. ¡Las mujeres más bellas, los líos más fenomenales! Y **Adios, gringo** (3). Montgómery Wood. Un Oeste pletórico de acción y emoción grandiosas. (Mayores 18 años).

CINE GOYA.— Hoy, otro colosal éxito, en sesiones de 5,30, 7,45 y 10,45. La vida, retrato fiel de una sociedad frívola: **Chica fácil al servicio del público** (3 R.) Guapa, con chiste a flor de boca, sonriente y... sexy, conoció toda clase de hombres, ingenuos, malhechores, proxenetas, escuálidos, etc. (Exclusivamente para mayores de 18 años).

GRAN TEATRO.— A las 5,15, 7,45 y 10,45. Hoy, estreno de una película disparatada, de humor picante y de carcajadas para todo el año con Carlo Giuffre: **Consolar a la viuda italiana** (3 R.) en tecnicolor. Una viuda inconsolable, agradecida a cuantos la consolaron. Un film desternillante. (Mayores 18)

REX.— Hoy, de 4 a 10, doble insuperable: **El largo día del águila** (3). Frederick Stafford, Van Johnson. Un film gigante. Unos hechos heroicos. Unos hombres como nadie. Y **Scaramouche** (3). Stewart Granger, Eleanor Parker. Las mejores aventuras. El mejor duelo. (Mayores 14 o menores acompañados)

TIVOLI (209045).— 4,45, 7,45 y 10,45 (cuarta semana). Exito total con el grandioso estreno **Papillón** (3 R.) Scop-color. Steve Mc Queen y Dustin Hoffman viviendo la espectacular historia-aventura de una evasión inolvidable ¡Comentada! ¡Discutida! ¡Formidable! y ¡Electrizante!. (Sólo mayores 18 años)

**GRATITUD.** — La esposa, hijos y demás familia, de don Orencio González Martínez, que falleció el pasado día 17 de los corrientes (q. e. p. d.), agradecen por medio de estas líneas —ante la imposibilidad de hacerlo personalmente— a cuantos asistieron a las honras fúnebres y entierro, celebrados por el eterno descanso de su alma, ayer, día 18.

MORTAL ACCIDENTE DE TRAFICO.— En el término de Pancorbo, al llegar al kilómetro 304,350 de la carretera Madrid - Irún, chocaron frontalmente el turismo SA— 42578 y el camión SS— 57158. Conducía el primer vehículo Saturnino Ramos Rodríguez, 45 años, soltero, vecino de Almansa de Tormes ((Salamanca), quien resultó muerto en el acto. El camión era pilotado por Enrique Rigobert García, de 47 años casado, vecino de San Sebastián, quien salió ileso de la colisión. Fuerzas de la Guardia Civil practicaron diligencias.


**A VALLADOLID**

Gran partido de fútbol
VALLADOLID
BURGOS
Varias salidas
Sábado 25. Domingo 26

**Viajes Clunia**

Av. V. Título 134 G. B.
Paloma, 25
Teléfono 206633


SERVICIOS DE LOS BOMBEROS.— Durante el día de ayer, los bomberos realizaron las siguientes salidas: A las doce menos cuarto acudieron al Mercado Central de Frutas, donde procedieron a achicar el agua que inundaba la zona donde se encuentra situado el motor elevador. Posteriormente, a las dos y cuarto de la tarde, procedieron a retirar un árbol de la avenida de Vigón (Polígono Docente) que había caído sobre los cables del tendido eléctrico, derribado por el viento.

—Finalmente, a las once de la noche, los bomberos acudieron a inspeccionar el letrero luminoso de la Caja de Ahorros del Círculo Católico de Obreros, sito en el edificio del «Hotel España», del que se había desprendido una letra.


**¡Atención, señora!**

¿QUIERE RENOVAR LOS AZULEJOS DE SU COCINA O BAÑO?

Disponemos de personal especializado para su colocación

AZULEJOS Y PAVIMENTOS
Carretera de Logroño, 19
Teléfono 221220



**TEJA PLANA Y CURVA**

RASILLA MACHIHEMBRADA

TELEFONO 223210



OBRA CULTURAL DE LA

**CAJA DE AHORROS MUNICIPAL**

◇

**SALA DE EXPOSICIONES**

MAÑANA, LUNES, será clausurada la exposición de cerámicas de

***LUIS ALBERTO GARCIA***

◇

HORAS DE VISITA: Laborables, de 7 a 9. — Festivos, de 12 a 2.

SALA DE EXPOSICIONES:

Avenida General Sanjurjo, esquina Héroes del Alcázar





M.E.C.D. 2017

# Contestación del concejal D. Leonardo Carcedo Ojeda, al jurado de empresa de «La Cellophane Española»

Como en la carta abierta dirigida a todos los medios informativos de la ciudad el pasado día 17, hacen referencia a lo tratado por mí, en mi condición de Concejal, en el Pleno del Excmo. Ayuntamiento celebrado el pasado día 10, quiero hacerles alguna aclaraciones, pues quizás mis razonamientos no hayan quedado suficientemente claros al no haber podido rematar mi exposición en dicha Sesión Municipal, como lo recoge también la Prensa de la Ciudad, en sus reseñas del día 11.

De la muerte de dos muchachos en la desembocadura del colector de «La Cellophane» en el río Arlanzón, acaecida en el año 1966, me enteré al estudiar exhaustivamente el tema relacionado con dicha fábrica. Pero el sacarlo de nuevo a la luz pública, no era en ninguna manera para pretender que se entablara un recurso judicial, pues sabía que existían sentencias firmes de la Audiencia Territorial de Burgos, y personalmente estoy perfectamente convencido del gran sentido de justicia que anima a nuestros Tribunales y no tengo nada que alegar en absoluto a su actuación.

Ahora bien, en esas sentencias, se condenaba al Ayuntamiento a pagar una indemnización a las víctimas por no tener debidamente señalizados los terrenos de su propiedad, en que desembocan tanto el colector de «La Cellophane», como el colector sur de la ciudad.

Pero es que han pasado ocho años, y he aquí el por qué de mi intervención, y aún siguen esos terrenos exactamente igual que entonces, o algo peor, pues el transcurso del tiempo ha provocado algunos derrumbamientos. Y es evidente que ese gran riesgo sigue existiendo para cualquier burgalés, incluido claro está, los componentes de ese Jurado de Empresa.

Al mismo tiempo quise aprovechar, es cierto, mi condición de Concejal elegido por el tercio familiar, para recordar la situación en que habían quedado esas dos humildes familias al haber muerto sus hijos. Por eso, y teniendo en cuenta que murieron al caer en aguas residuales de «La Cellophane» quería hacer un ruego al Consejo de Administración de dicha fábrica, para que si lo consideraba oportuno, aún teniendo en cuenta que ya les indemnizó el Ayuntamiento con 100.000 pesetas, ayudaran en lo posible a los padres de esas inocentes víctimas.

En la segunda parte de su carta ustedes hacen alusión a la nueva chimenea de su fábrica, y defienden su instalación.

Si leen atentamente las reseñas de la Prensa del último Pleno Municipal, podrán comprobar que lo que denuncio, es la falta de Licencias Municipales para la construcción de la chimenea y de todas las últimas ampliaciones.

Y esto es algo evidente y cierto. El 40 por ciento aproximado del complejo actual «La Cellophane» y su chimenea de 150 metros han sido construidos sin presentar los proyectos definitivos obligatorios en nuestro Ayuntamiento, y, en consecuencia, sin Licencia Municipal.

Esto no quiere decir, ni mucho menos, que tenga animadversión hacia dicha fábrica. Personalmente estoy muy orgulloso de que exista en Burgos, y de que tenga un gran desarrollo, y esto también lo dije en el Pleno Municipal. Lo que ocurre es que existen unas normas que hemos de cumplir todos los ciudadanos, y al mismo tiempo que exigía como concejal su cumplimiento, hacía un voto de censura a nuestro Ayuntamiento por lo que supone de mal funcionamiento el que obras de tanta envergadura se hagan sin conocimiento oficial.

Ahora bien, por las características especiales de esta fábrica se plantea el doble y grave problema de la contaminación y la destrucción de su entorno histórico artístico.

Respecto de la destrucción del entorno histórico artístico, para mí es un hecho real el que la zona de Las Huelgas está perdiendo poco a poco todo su carácter a consecuencia de las obras que se realizan a su alrededor. Y la ya famosa chimenea de 150 metros creo que afecta fundamentalmente a la imagen que todos teníamos no sólo de tan antiguo Monasterio, sino de toda la ciudad, pues así como antes lo primero que se veía al llegar a Burgos era nuestra Catedral, ahora es esta nueva chimenea.

No obstante, como esto es algo muy subjetivo, y opinable por parte de todos los burgaleses, que son los afectados, quiero hacer alusión solamente al escrito que la Abadesa del Monasterio dirigió ya en el año 1971 al Ayuntamiento de Burgos.

Este escrito se presentó en el período de información pública del Plan García Lanza. En él se puede ver cómo la Comisión Central de Urbanismo había previsto en principio una franja de protección alrededor del sector de Las Huelgas de 80 a 145 metros. Pero modificaciones posteriores de los Organismos correspondientes redujeron esa zona a sólo 25 metros, aunque «con la indispensable condición de formar a lo largo de su propiedad una zona vegetal».

A pesar de las alegaciones de todo tipo que se hacen en ese escrito, fue desestimado y en el día de hoy la zona vegetal tampoco existe.

El problema de la contaminación, es tan grave si no más, que el anterior.

Por una parte, tenemos que «La Cellophane» posee al final de sus terrenos un vertedero en el que periódicamente quema sus residuos, de tal forma que los humos afectan profundamente no sólo al Monasterio de Las Huelgas sino también a toda la zona, y a la propia fábrica según la dirección del viento.

Por otra parte tenemos los gases emitidos por el proceso fabril. ¿Son contaminantes o no? Con la nueva chimenea ¿se van a evitar esos gases o no? En caso de que no se eviten los gases, ¿van a afectar a la ciudad o a sus barrios y parques periféricos, sí o no?

Me parece perfecto que ese Jurado de Empresa haya recabado todos los informes técnicos necesarios. Pero la Dirección debe saber que tiene obligación de presentar esos informes en el Ayuntamiento de la Ciudad junto con el resto de los proyectos para su aprobación. Y debe saber que esto tiene que hacerlo antes de iniciar la construcción. Y esto no se hizo.

Porque ¿qué ocurriría si los técnicos contratados por el Ayuntamiento demuestran:

Primero. — Que hay procedimientos más modernos que pueden evitar la construcción de la chimenea.

Segundo. — Que con esa otra solución los índices de contaminación para la ciudad, serían menores.

Tercero. — Que como consecuencia de esa menor contaminación los primeros beneficiados serían los propios empleados de esa fábrica?

Claro está que yo sería el primero en aceptar un informe positivo sobre las instalaciones actuales, y únicamente mantendría lo que dio pie para mi actuación municipal: la realización de unas obras de gran envergadura sin los permisos correspondientes.

Me parece maravilloso que el Jurado de Empresa de esa gran industria que es «La Cellophane Española» se preocupe profundamente de todos los problemas que puedan afectarles en sus relaciones laborales. Esto les honra y les dignifica.

Por eso precisamente confío en que también respeten mi actuación como concejal elegido por la representación familiar. Y aunque no lo creo necesario, quiero asegurarles que mis actuaciones en nuestro Ayuntamiento van enfocadas única y exclusivamente en el bien de nuestra querida ciudad, de la que ellos también forman parte.

✝

El novenario de rosarios y misas, que dará comienzo mañana lunes, día 20, a las ocho menos cuarto de la tarde, en la iglesia parroquial de Nuestra Señora de las Nieves (Barriada Illera), será aplicado por el eterno descanso del alma de

LA SEÑORA

**DOÑA EMILIA GARCIA DEL HOYO**

Que falleció el día 17 de Diciembre de 1974.

(Q. E. P. D.)

LA FAMIILA agradecerá la asistencia a dicho acto.

Burgos, 19 de Enero de 1975.

DECORACION
VESTA
Avda. del Cid, 76

# EL PROXIMO DOMINGO, FIESTA PATRONAL DE LOS PERIODISTAS

## La firma internacional «Christian Dior» coopera al éxito de la gran Gala de proclamación de la «Reina de la Prensa» y su Corte de Honor

### Agotadas, virtualmente, las invitaciones

El próximo domingo día 26, celebrarán su fiesta patronal los periodistas burgaleses y como introducción a la misma, tendrá lugar en la noche del sábado, día 25, la proclamación de la «Reina de la Prensa» 1975 señorita María Jesús Laborda Campoamor y de su Corte de Honor, integrada por las señoritas María del Mar Dobarco Lorente, May Gómez-Galarza Ladrón de Guevara, Pitu Hombría Maté y María del Carmen Laborda Campoamor.

A esta gran Gala asistirán también la «Reina de la Prensa» 1974 señorita Paloma Carazo Villalaín y las damas de su Corte de Honor señoritas Maite Dobarco Charles, Maribel Gil-Fournier Carazo, María Teresa González de la Puente y Loly Sancho Riu.

Un año más el acto de proclamación de la nueva «Reina de la Prensa» y de su Corte, se celebrará en los señoriales salones del castillo del «Landa Palace».

El éxito de la brillante fiesta queda asegurado de antemano por la extraordinaria acogida que ha tenido su anuncio ya que, virtualmente, han quedado agotadas las invitaciones para la Cena-Gala. La organización hace saber que, cuantas persons se encuentren pendientes de recoger las invitaciones solicitadas, se sirvan hacerlo lo antes posible para, de lo contrario, facilitar la reserva a otros posibles asistentes.

Como ya se tiene anunciado la fiesta comenzará a las nueve y media en punto de la noche, esperándose la asistencia de las primeras autoridades y señoras, especialmente invitadas. Para realzar la brillantez de la velada se cuenta con la valiosa colaboración de la importante firm internacional, «Christian Dior», primera casa mundial en perfumes y productos de belleza la cual ha tenido un singular rasgo de delicadeza hacia la Asociación de la Prensa al ofrecer a través de «Perfumerías Oriente» en honor de las «Reinas» y Cortes entrante y saliente, valiosos lotes del célebre perfume «Diorella» —última novedad en el mercado— y productos de cosmética, «Dior» y, asimismo serán obsequiadas por la misma firma internacional las señoras y señoritas concurrentes a esta gran Gala.

Al igual que, en años anteriores, prestará, igualmente, su entusiasta concurso «Floristería Sagredo» que agasajará con prendidos de flores a los asistentes, y tampoco faltará la presencia de la Tuna de la Escuela Técnica de Arquitectos Técnicos, previéndose la intervención del magnífico conjunto músico vocal «Cristal» que amenizará el baile.

El laureado poeta burgalés D. Carlos Serna Tapia, asíduo concurrente a la ceremonia de proclamación de la «Reina» de la Prensa», accediendo al ruego de la organización dedicará, en el curso del acto, un bello madrigal a las «Reinas» y Cortes entrante y saliente a quienes, por su parte, los periodistas ofrendarán preciosos ramos de flores.

Digamos, para concluir, que, una vez finalizado el acto de proclamación, se servirá un «cocktail» de bienvenida a los distinguidos invitados y seguidamente abrirá sus puertas el Salón Real del «Landa Palace» para dar paso a la cena-gala, que, como indicamos culminará con un brillante baile.

El domingo día 26 la Asociación de la Prensa conmemorará su fiesta patronal de San Francisco de Sales y a la una de la tarde, en la capilla del Santísimo Cristo de Burgos (Catedral), el arzobispo Excmo. y Rvdmo. Sr. doctor don Segundo García de Sierra y Méndez oficiará la santa misa y al final un responso por los periodistas y miembros de su Cuadro Médico, fallecidos.

A las dos y media de la tarde, en el «Landa Palace», se tendrá el tradicional almuerzo en homenaje al Cuadro Facultativo de la Asociación de la Prensa habiendo sido invitadas las primeras autoridades.

**Dr. Antonio M.ª Mateo**

Cirujano Vascular del Hospital Universitario. Especialista por la Univ de Milán
Varices, Hipertensión Arterioesclerosis
Consulta previa petición hora. Calle Gamazo, 1
Telf. 232250. VALLADOLID

**REPRESENTANTE**

INTRODUCIDO EN COMERCIOS SELECCIONADOS DE CONFECCION CABALLERO

**PRECISA PARA BURGOS**

IMPORTANTE EMPRESA DE MODA EN CAMISERIA RADICADA EN BARCELONA

Escribir al número 40.165 de CONSULTING, Balmes, 262, 4.º 2.ª BARCELONA - 6, adjuntando fotografía, historial profesional y firmas que representa.

**AGRICULTOR REMOLACHERO**

ES EL MOMENTO DE DECIDIR LA SUPERFICIE A SEMBRAR PARA EL CULTIVO DE

**REMOLACHA AZUCARERA**

EN LA PROXIMA CAMPAÑA

RECUERDE AL HACER SUS PREVISIONES DE SEMILLA LA VARIEDAD

**POLYRAVE**

**DE IMPORTACION**

CON ELLA SE OBTIENEN INMEJORABLES RENDIMIENTOS

SOLICITELA AL GRUPO PROVINCIAL REMOLACHERO

◆

DISTRIBUIDA EN ESPAÑA POR:

**SEMILLAS CUSESA**

PASEO DE LA HABANA, 56

TELEFONO 4570308 MADRID 16

En Burgos contra opiniones equívocas sólo existe, un Banco de Sangre: el de la Hermandad de la Seguridad Social



M.E.C.D. 2017

# SEGUROS

**Compañía de primer orden y con persona que desee labrarse o consolidar su porvenir, precisa cubrir el puesto de:**

**ESPECIALISTA VIDA**

**Atendería: Valladolid, Burgos, Palencia, Logroño y Soria.**

**— Residencia: preferible Burgos.**

**— Nuestra organización, muy completa, se fundamenta en Sucursales provinciales con Agencias.**

**— Condiciones económicas a convenir en entrevista personal.**

**— Absoluta reserva para colocados.**

**Rogamos dirijan su correspondencia, con historial y fotografía reciente al Apartado 179 de Bilbao. Sección de Personal.**

(R. O. C. 12.546)

# SEÑOR SOLO

CON SERVICIO NECESITA COCINERA PARA MADRID. CON INFORMES.

**Llamar mañanas, de 10 a 12 al teléfono 2250243 de MADRID**

# FORMACION DE VENDEDORES

CLASES

**De 8 a 9,30 de la noche.**

**Enseñanza adecuada para ambos sexos.**

MATRICULA PARA EL PROXIMO CURSO

**En la Secretaría del Centro (Círculo Católico de Obreros, Concepción, 19), de 7,30 a 9,30 de la noche.**


# SINDICATO PROVINCIAL DEL ESPECTACULO

## Exámenes para el carnet profesional de músico

**Atendiendo las numerosas peticiones formuladas por diversas provincias, el plazo de inscripción para participar en los exámenes de músicos, que finalizó el 10 del actual, se amplía hasta el 15 de Febrero próximo, con el fin de poder llevar a cabo la normal programación de las pruebas y conceder facilidades al mayor número posible de aspirantes.**

**Con esta ampliación, los interesados que, por cualquier circunstancia, no hayan podido cumplir con el plazo que estaba previsto, podrán ahora realizar cómodamente su inscripción en este Sindicato Provincial de Burgos, calle de San Pablo número 8, tercero, o en las Delegaciones Sindicales Comarcales de la provincia, donde a la vez serán informados con todo detalle de las condiciones estipuladas a estos efectos, debiendo significar que, para poder tener más posibilidades de participación las personas integrantes de conjuntos o grupos orquestales e instrumentistas que carecen del preceptivo carnet, se les admitirá su solicitud con los derechos de examen, pudiendo tramitarse posteriormente el resto de la documentación.**

# LISTA OFICIAL DEL SORTEO DE LA LOTERIA NACIONAL CELEBRADO AYER

1 Premio de **6.000.000** de pesetas para el billete número. . . . . **29954**
Vendido en Barcelona, Sevilla, Bilbao, Villajoyosa, El Ferrol del Caudillo, Madrid, Santa Cruz de Tenerife y Málaga.

2 Aproximaciones de 200.000 pesetas cada una, para los billetes números . . . . . 29953 y 29955

99 Centenas de 10.000 pesetas cada una, para los billetes números 29901 al 30000, ambos inclusive (excepto el 29954)

799 Premios de 10.000 pesetas cada uno, para los billetes terminados como el primer premio en. . . . . 54

7.999 Reintegros de 1.000 pesetas cada uno, para los billetes terminados como el primer premio en. . . . . 4

1 Premio de **3.000.000** de pesetas para el billete número. . . . . **73376**
Vendido en Sevilla.

2 Aproximaciones de 75.000 pesetas cada una, para los billetes números . . . . . 73375 y 73377

99 Centenas de 10.000 pesetas cada una, para los billetes números 73301 al 73400, ambos inclusive (excepto el 73376).

1 Premio de **1.000.000** de pesetas para el billete número. . . . . **19098**
Vendido en Verín, Santa Cruz de Tenerife, Chiva, Jerez de la Frontera, Barcelona, Cádiz, Jaén, Madrid y Murcia.

2 Aproximaciones de 45.500 pesetas cada una, para los billetes números . . . . . 19097 y 19099

99 Centenas de 10.000 pesetas cada una, para los billetes números 19001 al 19100, ambos inclusive (excepto el 19098).

16 Premios de 100.000 pesetas cada uno, para todos los billetes terminados en:

**2766** **6567**

2.480 Premios de 10.000 pesetas cada uno, para todos los billetes terminados en:

| | | | |
|---|---|---|---|
| **004** | **481** | **694** | **908** |
| **078** | **484** | **728** | **914** |
| **144** | **517** | **749** | **916** |
| **184** | **534** | **840** | **952** |
| **231** | **562** | **866** | **974** |
| **276** | **577** | **877** | **976** |
| **470** | **594** | **878** | **976** |
| **470** | **661** | **893** | — |

**Esta lista comprende 11.600 premios adjudicados, para cada serie, en este sorteo. En el conjunto de las diez series, 116.000 premios, por un importe de 560.000.000 de pesetas.**

| 1 | 2 | 3 | 4 | 5 | 6 | 7 | 8 | 9 | 0 |
|---|---|---|---|---|---|---|---|---|---|
| Números Pesetas | Números Pesetas | Números Pesetas | Números Pesetas | Números Pesetas | Números Pesetas | Números Pesetas | Números Pesetas | Números Pesetas | Números Pesetas |
| 19001...10.000 | 19002...10.000 | 19003...10.000 | 19004...21.000 | 19005...10.000 | 19006...10.000 | 19007...10.000 | 19008...10.000 | 19009...10.000 | 19010...10.000 |
| 19011...10.000 | 19012...10.000 | 19013...10.000 | 19014...11.000 | 19015...10.000 | 19016...10.000 | 19017...10.000 | 19018...10.000 | 19019...10.000 | 19020...10.000 |
| 19021...10.000 | 19022...10.000 | 19023...10.000 | 19024...11.000 | 19025...10.000 | 19026...10.000 | 19027...10.000 | 19028...10.000 | 19029...10.000 | 19030...10.000 |
| 19031...10.000 | 19032...10.000 | 19033...10.000 | 19034...11.000 | 19035...10.000 | 19036...10.000 | 19037...10.000 | 19038...10.000 | 19039...10.000 | 19040...10.000 |
| 19041...10.000 | 19042...10.000 | 19043...10.000 | 19044...11.000 | 19045...10.000 | 19046...10.000 | 19047...10.000 | 19048...10.000 | 19049...10.000 | 19050...10.000 |
| 19051...10.000 | 19052...10.000 | 19053...10.000 | 19054...21.000 | 19055...10.000 | 19056...10.000 | 19057...10.000 | 19058...10.000 | 19059...10.000 | 19060...10.000 |
| 19061...10.000 | 19062...10.000 | 19063...10.000 | 19064...11.000 | 19065...10.000 | 19066...10.000 | 19067...10.000 | 19068...10.000 | 19069...10.000 | 19070...10.000 |
| 19071...10.000 | 19072...10.000 | 19073...10.000 | 19074...11.000 | 19075...10.000 | 19076...10.000 | 19077...10.000 | 19078...20.000 | 19079...10.000 | 19080...10.000 |
| 19081...10.000 | 19082...10.000 | 19083...10.000 | 19084...11.000 | 19085...10.000 | 19086...10.000 | 19087...10.000 | 19088...10.000 | 19089...10.000 | 19090...10.000 |
| 19091...10.000 | 19092...10.000 | 19093...10.000 | 19094...11.000 | 19095...10.000 | 19096...10.000 | 19097...55.500 | **19098..1.000.000** | 19099...55.500 | 19100...10.000 |
| 29901...10.000 | 29902...10.000 | 29903...10.000 | 29904...11.000 | 29905...10.000 | 29906...10.000 | 29907...10.000 | 29908...20.000 | 29909...10.000 | 29910...10.000 |
| 29911...10.000 | 29912...10.000 | 29913...10.000 | 29914...21.000 | 29915...10.000 | 29916...20.000 | 29917...10.000 | 29918...10.000 | 29919...10.000 | 29920...10.000 |
| 29921...10.000 | 29922...10.000 | 29923...10.000 | 29924...11.000 | 29925...10.000 | 29926...10.000 | 29927...10.000 | 29928...10.000 | 29929...10.000 | 29930...10.000 |
| 29931...10.000 | 29932...10.000 | 29933...10.000 | 29934...11.000 | 29935...10.000 | 29936...10.000 | 29937...10.000 | 29938...10.000 | 29939...10.000 | 29940...10.000 |
| 29941...10.000 | 29942...10.000 | 29943...10.000 | 29944...11.000 | 29945...10.000 | 29946...10.000 | 29947...10.000 | 29948...10.000 | 29949...10.000 | 29950...10.000 |
| 29951...10.000 | 29952...20.000 | 29953..210.000 | **29954..6.000.000** | 29955..210.000 | 29956...10.000 | 29957...10.000 | 29958...10.000 | 29959...10.000 | 29960...10.000 |
| 29961...10.000 | 29962...10.000 | 29963...10.000 | 29964...11.000 | 29965...10.000 | 29966...10.000 | 29967...10.000 | 29968...10.000 | 29969...10.000 | 29970...10.000 |
| 29971...10.000 | 29972...10.000 | 29973...10.000 | 29974...21.000 | 29975...10.000 | 29976...30.000 | 29977...10.000 | 29978...10.000 | 29979...10.000 | 29980...10.000 |
| 29981...10.000 | 29982...10.000 | 29983...10.000 | 29984...11.000 | 29985...10.000 | 29986...10.000 | 29987...10.000 | 29988...10.000 | 29989...10.000 | 29990...10.000 |
| 29991...10.000 | 29992...10.000 | 29993...10.000 | 29994...11.000 | 29995...10.000 | 29996...10.000 | 29997...10.000 | 29998...10.000 | 29999...10.000 | 30000...10.000 |
| 73301...10.000 | 73302...10.000 | 73303...10.000 | 73304...11.000 | 73305...10.000 | 73306...10.000 | 73307...10.000 | 73308...10.000 | 73309...10.000 | 73310...10.000 |
| 73311...10.000 | 73312...10.000 | 73313...10.000 | 73314...11.000 | 73315...10.000 | 73316...10.000 | 73317...10.000 | 73318...10.000 | 73319...10.000 | 73320...10.000 |
| 73321...10.000 | 73322...10.000 | 73323...10.000 | 73324...11.000 | 73325...10.000 | 73326...10.000 | 73327...10.000 | 73328...10.000 | 73329...10.000 | 73330...10.000 |
| 73331...10.000 | 73332...10.000 | 73333...10.000 | 73334...11.000 | 73335...10.000 | 73336...10.000 | 73337...10.000 | 73338...10.000 | 73339...10.000 | 73340...10.000 |
| 73341...10.000 | 73342...10.000 | 73343...10.000 | 73344...11.000 | 73345...10.000 | 73346...10.000 | 73347...10.000 | 73348...10.000 | 73349...10.000 | 73350...10.000 |
| 73351...10.000 | 73352...10.000 | 73353...10.000 | 73354...21.000 | 73355...10.000 | 73356...10.000 | 73357...10.000 | 73358...10.000 | 73359...10.000 | 73360...10.000 |
| 73361...10.000 | 73362...10.000 | 73363...10.000 | 73364...11.000 | 73365...10.000 | 73366...10.000 | 73367...10.000 | 73368...10.000 | 73369...10.000 | 73370...10.000 |
| 73371...10.000 | 73372...10.000 | 73373...10.000 | 73374...11.000 | 73375...85.000 | **73376..3.000.000** | 73377...85.000 | 73378...10.000 | 73379...10.000 | 73380...10.000 |
| 73381...10.000 | 73382...10.000 | 73383...10.000 | 73384...11.000 | 73385...10.000 | 73386...10.000 | 73387...10.000 | 73388...10.000 | 73389...10.000 | 73390...10.000 |
| 73391...10.000 | 73392...10.000 | 73393...10.000 | 73394...11.000 | 73395...10.000 | 73396...10.000 | 73397...10.000 | 73398...10.000 | 73399...10.000 | 73400...10.000 |
| Terminaciones | Terminaciones | Terminaciones | Terminaciones | Terminaciones | Terminaciones | Terminaciones | Terminaciones | Terminaciones | Terminaciones |
| 231...10.000 | 562...10.000 | 893...10.000 | 004...11.000 | | 2766..100.000 | 6567..100.000 | 078...10.000 | 749...10.000 | 470...20.000 |
| 481...10.000 | 952...10.000 | | 144...11.000 | | 276...10.000 | 517...10.000 | 728...10.000 | | 840...10.000 |
| 661...10.000 | | | 184...11.000 | | 866...10.000 | 577...10.000 | 878...10.000 | | |
| | | | 484...11.000 | | 916...10.000 | 877...10.000 | 908...10.000 | | |
| | | | 534...11.000 | | 976...20.000 | | | | |
| | | | 594...11.000 | | | | | | |
| | | | 694...11.000 | | | | | | |
| | | | 914...11.000 | | | | | | |
| | | | 974...11.000 | | | | | | |
| | | | 54...11.000 | | | | | | |
| | | | 4....1.000 | | | | | | |




M.E.C.D. 2017

# PROYECTO DE LEY SOBRE SEGURIDAD SOCIAL PARA LOS AUTONOMOS DEL CAMPO

## Afectará a más de millón y medio de personas

Madrid (Logos). — Para informar del proyecto de ley sobre el «Perfeccionamiento de la acción protectora de los trabajadores por cuenta propia del régimen especial agrario de la Seguridad Social», se ha reunido, bajo la presidencia de D. Antonio Pedrosa Latas, la ponencia que en el seno de la comisión de trabajo ha sido constituída al efecto y de la que forman parte los señores Andújar Rodríguez, Gómez Escolar, González Menéndez, Merelo Palau y Morrondo García. Actuó de letrado el que lo es de la Comisión de Trabajo, Sr. Gálvez Montes.

Por dicho proyecto de ley, que afectará a más de millón y medio de personas entre afiliados y pensionistas, se pretende mejorar a los trabajadores autónomos del campo en lo que se refiere a la prestación de la asistencia sanitaria por enfermedad común, maternidad o accidente no laboral; las pensiones de viudedad y de orfandad, y la extensión a los mismos de otros beneficios sociales.

No se ha presentado ninguna enmienda a la totalidad, y sólo 48 al artículo a través de 30 escritos, postulando muchas de ellas la equiparación completa de los trabajadores por cuenta propia con los trabajadores por cuenta ajena, dentro del régimen especial de la Seguridad Social Agraria. Los debates en al comisión legislativa de trabajo sobre el referido proyecto de ley, tendrán lugar posiblemente durante el próximo mes de Febrero.

Concluída esta reunión inicial de sus trabajos, la ponencia cumplimentó en su despacho oficial al presidente de las Cortes, Sr. Rodríguez de Valcárcel.


**MONTAJES NERVION, S. A.**

**PRECISA**

PARA SUS OBRAS

— TUBEROS
— CALDEREROS
— SOLDADORES ALTA PRESION
— SOLDADORES TANQUES
— CALORIFUGADORES
— MONTADORES AISLAMIENTO
— AJUSTADORES
— AYUDANTES

Interesados presentarse en obras de REPOSA Miranda de Ebro
Atendera SR. MONGE


# Jefatura provincial del S. E. M.

## Reunión de la Junta provincial del profesorado estatal de E. G. B.

Siguiendo el plan de actividades programadas por la Jefatura provincial del Servicio Español del Magisterio, en el día de ayer, en la Jefatura provincial del Movimiento se celebró la reunión trimestral de la Junta provincial de la Asociación del profesorado estatal de E. G. B., con objeto de estudiar la problemática profesional y asociativa que en los momentos actuales afecta al profesorado de la Educación General Básica.

Teniendo en cuenta la singular preocupación que el S.E.M. ha mostrado siempre por los intereses profesionales de sus asociados, merece especial atención en los momentos actuales la situación de los profesores interinos de E. G. B. de una forma especial en su aspecto económico Es criterio del S. E. M., que la función docente desempeñada por el profesorado, es intrínsecamente la misma, cualquiera que sea su situación administrativa, lo que nos lleva a la conclusión de que similar ha de ser también su retribución, por lo que se toma el acuerdo de proponer que el profesorado interino perciba sus emolumentos por los mismos conceptos retributivos, abonándoles el cien por cien del sueldo de entrada, así como la asignación de un incentivo, de acuerdo con su situación profesional.

—Que al objeto de despersonalizar en lo posible el nombramiento y cese del profesorado interino, se constituya en cada provincia una comisión integrada por autoridades del Ministerio de Educación y Ciencia, representantes del S.E.M. y de las entidades provinciales encargada de efectuar los nombramientos y ceses del profesorado interino de los niveles Preescolar y E G. B

—Necesidad de promulgar lo antes posible el reglamento jurídico de la función docente en sus distintos niveles y modalidades

—Solicitar una vez más, de la Secretaría General del Movimiento que tramite, apoye y defienda ante los organismos correspondientes la representación orgánica en Cortes del S.E.M. a tenor de lo dispuesto en la letra i) del Artículo 2.º de la vigente Ley constitutiva de las Cortes Españolas

—Con relación al concurso de traslados recientemente convocado, teniendo en cuenta que al establecerse para localidades superiores a 5.000 habitantes perjudica gravemente a gran número de compañeros se informa que todos aquellos que deseen recurrir contra esa norma podrán solicitar de la asesoría jurídica de la Jefatura provincial de S.E.M., a través de la Jefatura provincial los fundamentos legales para el recurso

—Por último, se fijó el plan de actividades de la Jefatura provincial para el año 1975.

Finalizada la reunión la Junta provincial fue recibida por el gobernador civil y jefe provincial del Movimiento.


*Extraordinario EXITO de las*

**GRANDES REBAJAS de**

***ALMACENES NATI y GALERIAS MARVI***

**CON LOS PRECIOS MAS BAJOS DEL MERCADO**

Continuamos LIQUIDANDO

**5.000 BATAS señora**
**3.000 PANTALONES niño**
**3.000 PIJAMAS Tergal caballero**
**5.000 PANTALONES caballero**

Y muchos artículos más a precios de **VERDADERAS REBAJAS** de

***ALMACENES NATI y GALERIAS MARVI***

CALLE SANTANDER — MIRANDA — AVENIDA DEL CID — PASAJE DE LA FLORA
DISCO ROJO, PLAZA DE VEGA — CALZADAS — SAN LORENZO Y GAMONAL

**MARVI y NATI al servicio de su ECONOMIA**


# Burgos en el B.O.E.

Madrid. (De nuestra Redacción).— Disposiciones de interés para Burgos, publicadas en el "Boletín Oficial del Estado", del sábado, 18 de Enero.

Orden del 21 de Diciembre de 1974 del Ministerio de Agricultura, por la que se declara comprendida en zona de preferente localización industrial agraria, la ampliación de la serrería propiedad de "Maderas Vitores, S. L.", situada en Belorado (Burgos).

Resolución del Ayuntamiento de Aranda de Duero (Burgos), por la que se anuncia concurso para el arrendamiento de la plaza de toros de esta villa. Tipo de licitación, 1.650.000 pesetas. Duración del contrato, tres años.

# CHARLAS COLOQUIOS EN LOS CENTROS ESCOLARES JUAN YAGÜE

El próximo lunes, día 20 y a las ocho de la tarde, tendrá lugar en el salón de actos de los Centros Escolares Juan Yagüe, la cuarta charla - coloquio de este curso. El tema, "El hombre y la Religión", será tratado por el doctor don Manuel Guerra, profesor de la Facultad de Teología.

Quedan invitados todos los alumnos así como los ex-alumnos del Centro y público en general.


ENTARIMADOS
VESTA
Teléfono 225401


# Nota de la Policía Municipal

## Objetos perdidos

En la Policía municipal y para las personas que acrediten ser sus propietarios, se encuentran depositados los siguientes objetos:

Dos monederos con dinero, un estuche de colegial, dos jerseys, un chal, un rosario y un reloj.

Durante la pasada quincena han sido entregados un estuche de colegial con dinero, dos pares de gafas una camisa y una corbata; entregados por la Srta. Isabel Alvarez, Saturnino Gil, Eutimio García, un señor que oculta su nombre y Gabriel Bernal; a los que acreditaron ser sus propietarios M.ª Jesús Díaz, Juan Ignacio Castrillo, Carmen Samuel, Marceliano Crespo y Milagros Sáiz.




M.E.C.D. 2017

# crónica política semanal

## Urge incorporar a gentes que sin haber estado en el sistema, tampoco estén en su contra.- Actividades asociativas.- Fraga Iribarne llega el martes.- Pasa al olvido la reforma fiscal prevista

Madrid (Crónica política de la Agencia Logos, por F. L. de Pablo).

Abierta ya la vía asociativa, se forman los diversos trenes que quieran circular por ella. Hasta el momento, el tráfico no es muy intenso, pero es posible que los avisos de salida se incrementen durante los próximos siete días

El domingo pasado confirmábamos la posibilidad que habíamos venido anunciando de que pudiera constituirse una alianza centro-democrática. Algunos colegas se permitieron ciertas reticencias y fueron a consultar a las «locomotoras» que podrían unirse para arrastrar con más fuerza a ese tren asociativo, y, naturalmente, ninguno de ellos les dijo que sí, ni tampoco que no, porque toda cautela es poca cuando se quiere echar a andar una máquina que estuvo largo tiempo en vía muerta. Se trata, nada menos, que de poner en marcha la mayoría moderada de este país, despabilarle su modorra política y estimularle a asumir cuotas de responsabilidad ciudadana.

Es la misma cautela que lógicamente observan las «locomotoras» de las otras tendencias que están obligadas a colaborar en esa tarea que mi compañero Luis Apostúa ha definido en el Club Siglo XXI, como la obligación histórica de esta generación: organizar a esa inmensa derecha que, según él, es «la única fuerza operante sobre el tablero político».

### EL RIESGO DEL VACIO

En los últimos días se han dado pasos positivos en la organizacin de la alianza centro-demócrata. En este momento puede decirse que esa idea debe ser posible, aún en la hipótesis de que quienes han aparecido como sus máximos protagonistas no llegaran a un acuerdo entre sí para encabezarla, en el curso de las entrevistas que habrán de celebrar a partir del martes. Se dice que en el caso de que no hubiera acuerdo a ese promer nivel, los hombres que han venido trabajando, a un segundo nivel, tratarían de empujar la constitución de la alianza. Porque es absolutamente imprescindible intentarlo para que que el estatuto asociativo tenga efectividad.

No sería suficiente que el estatuto sirviera de marco de juego a las tendencias ya existentes, o para una mera articulación actualizada de las fuerzas fundacionales del sistema. Urge incorporar a gentes que, sin haber estado en el sistema, tampoco están en su contra, sino que, por el contrario, como muchos que fielmente le sirven, quieren asumir cuanto de válido haya existido en el pasado, y partiendo del reconocimiento a la legalidad vigente, propugnar un reformismo progresivo que no haga tabla rasa de nada, pero que actualice cuanto no responda con eficacia a las exigencias de la sociedad española actual, y sobre todo que prepare el caldo de cultivo en que se haga posible un pacto social qe garantice la convivencia en el fturo inmediato.

Si los políticos que tienen la responsabilidad histórica de organizar a la mayoría no aciertan a ella, signos bien claros existen en el acontecer político-social de la última semana que demuestran que otras fuerzas que por ahora parecen minoritarias, pueden ocupar ese vacío y enfrentar de nuevo a este país con el traúma del borrón y cuenta nueva. Sería un riesgo peligroso.

Ya hay rumores sobre una reunión en Madrid, con muy limitadas personas a la que hubieran accedido representantes de una junta que meses atrás nació en París, porque aquí no puede tener viabilidad legal

Se ha dicho que había ya un documento conjunto de los tres líderes de la posible alianza centro-demócrata. No es cierto, si acaso, circulan versiones parciales y provisionales del pensamiento de alguno de ellos, como un documento que circula del Sr. Fraga, pero que no es su programa político, aunque en él existan planteamientos que la alianza podría incorporar. En todo caso, hasta el martes por la mañana en que llegue el embajador desde Londres, no habrá posibilidad de conocer qué opina sobre la alianza, y si está dispuesto a ir solo o en compañía.

### SE DISPUTAN LA CLASE MEDIA

Unas sesenta personas, representantes de veinticinco provincias, completarán el día 20 el sondeo iniciado por Anepa para constituir la ««Asociación Democrática y Participativa». cuyas directrices programáticas deben quedar avanzadas en otra reunión de algunos de los hombres que habrán de constituir su comisión organizadora que tendrá lugar el día 23. El presidente y vicepresidente, Sres. Stampa y Serrats Uzquiza (don Salvador) continuarán inmediatamente después una gira por provincias para explicar, como ayer lo hizo el segundo en Valladolid, su concepto de la «democracia participativa».

La unidad de los falangistas parece que se propicia desde el «Frente español» que defendería los principios más socializantes del sistema. Hasta el momento, las asociaciones que han anticipado algo de su programa —Proveristas-Anepa— parece que se aprestan a disputarse la clientela entre la extendida clase media española de profesionales libres, empresarios medios y pequeños y el mundo rural y de pequeños comerciantes. Nadie alude a la clase obrera en sus diversos niveles, ni a los profesionales asalariados. Quizá hoy lo hagan en Alicante los Círculos José Antonio, y el día 23, «Reforma Social Española», cuando lleve sus papeles ante el Consejo Nacional y hasta la propia Alianza centro-demócrata, que apelará también al mundo intelectual y al gran capital.

Se echa de menos la asociación impulsada por los hombres que en las diversas etapas han servido al Régimen y que podrían tener su clientela en el heterogéneo mundo de hombres que han participado en el sindicalismo oficial, los Ayuntamientos, los Consejos locales y económicos sindicales y otras entidades provinciales.

### PUBLICIDAD DE ADSCRIPCION

El Tradicionalismo prepara ya su asociación. El «clan» Oriol y Zamanillo, Valiente y Agustín de Asís tratan de impulsarlo. Probablemente, el grupo del Maestrazgo que conduce Forcadell decida unirse a ellos el día 9, pero manteniendo el «Maestrazgo» como asociación específica del Movimiento. Este es un tema que el Gobierno tiene que resolver con claridad, por lo menos a efectos electorales. Muchos de los componentes de las futuras asociaciones, van a militar también en las entidades asociativas del Movimiento, cuya participación indirecta en anteriores elecciones es un hecho.

### LARGOS DEBATES EN LAS CORTES

Los decretos de participación electoral no saldrán hasta que se conozca con seguridad cuál será el abanico de opciones asociativas. Entre los procuradores en Cortes hay una gran expectación por conocer esas opciones, sobre todo, los que dependen de una elección, porque necesitan apuntarse a una de ellas, o dejarse querer. Se sigue barajando la hipótesis de si habrá a no prórroga de la legislatura. Se dice que no podrá haber decisión al respecto hasta que no se sepa cuándo podrá estar vigente la Ley de Régimen Local, cuyo informe ya está ultimado por la ponencia. Si no se aligeran los debates de la reforma de la Ley del Suelo, será difícil que la Comisión de Gobernación pueda reunirse antes de un mes.

Los procuradores se quejan del pluriempleo legislativo, pero se aferran al punto y a la coma, a la semántica y hasta a la mitología para empecinarse en sus tesis. Así, los debates se alargan, a veces, innecesariamente. Y otros proyectos esperan turno.

### AMPLIACION DE INCOMPATIBILIDADES

La ponencia de incompatibilidades ha terminado una primera vuelta del proyecto. Se dice que el informe resultante es más avanzado que el proyecto del Gobierno, puesto que parece que fija la incompatibilidad en los cargos de «libre designación o remoción gubernativa», extiende las incompatibilidades a los consejeros nacionales elegidos y sólo excluye a los cuarenta consejeros y veinticinco procuradores designados por el Jefe del Estado. Todos los pertenecientes a empresas del Estado o a las privadas que mantengan contratos con el Estado también se les declara incompatibles. La ponencia no entra en las causas de inelegibilidad, sino que da un plazo al Gobierno para que las regule en la ley electoral.

### LA REFORMA FISCAL, AL DESVAN DEL OLVIDO

Uno de los grandes proyectos que parece se van a quedar pendientes para tiempos más propicios es el de exenciones y bonificacions tributarias. Está visto que las reformas fiscales, por tímidas y parciales que sean, tienen mal fario. Según las 421 enmiendas presentadas a dicho proyecto, su aplicación en el momento actual hundiría la Bolsa, arruinaría a la mayoría de las empresas inmobiliarias con capital inferior a trescientos millones de pesetas, que son, al parecer, la mayoría, y provocaría perturbaciones en el mercado de capitales, así como en la oferta de viviendas de alquiler, y sobre todo, actuaría negativamente sobre la oferta de trabajo, aumentando el paro en la construcción. Como el programa económico del Gobierno en los próximos meses se propone objetivos absolutamente contrarios a los enunciados, está claro que el proyecto, aunque la ponencia lo vaya estudiando, queda congelado, y por supuesto en su día habrá de ser ampliamente reformado.

Ya veremos lo que dice la Comisin de Hacienda, respecto de los aumentos y nuevos impuestos que, para subvenir a las Haciendas locales, se arbitran en el proyecto de Ley de Régimen Local, con efectos retroactivos del 1.° de Enero en curso. Porque después de frenar la liquidación de exenciones y bonificaciones tributarias y de eliminar los aspectos fiscales de la Ley del Suelo, parece claro que la ilusión de emprender una reforma fiscal en este país, pasa al desván del olvido.

Cualquiera sabe de dónde va a sacar el Estado los millones que necesita para adquirir, como dijo el ministro de Planificación el pasado lunes, ese protagonismo económico que haga posibles las demandas sociales. El «perfeccionamiento del sistema impositivo» vuelve a enunciarse como propósito del IV Plan, pero no se dice cómo. Y sin reforma fiscal muy poco podemos avanzar en la satisfacción de esas demandas colectivas que reduzcan la todavía extensa población proletaria sometida a los cantos de sirena de los pescadores en río revuelto.


AGENTE DE VENTAS

(SANTANDER, PALENCIA, BURGOS Y VALLADOLID)

Solicita primera firma nacional fabricante de artículos plásticos de menaje.

SE OFRECE:

—Interesante remuneración con fijo mensual y comisiones.
—Grandes perspectivas para persona que demuestre buenos resultados.
—Integración en la Empresa.

SE EXIGE:

—Coche propio.
—Gran seriedad profesional.
—Preferible, no imprescindible, experiencia en venta.

INTERESADOS, dirigirse por escrito con amplio historial laboral al número 12.449, de Balmes, 10, BARCELONA



*Hoy, domingo, clausura de la exposición de pintura*

CIRCULO

«AULA ESPOLON» *del ALAMO*

Obra Cultural de la

CAJA DE AHORROS DEL CIRCULO CATOLICO

Horas de visita:

Mañana: 12 a 2

Tarde: 6 a 9




M.E.C.D. 2017

# la hora de la MUJER

ROSA DE LOS VIENTOS

## ISABEL DE INGLATERRA NO ES LA MUJER MAS RICA DEL MUNDO

Por Angeles VILLARTA

Existe una contabilidad que lleva, en más o en menos, la cuenta de las grandes fortunas del Mundo.

En Europa figuran, en cabeza, dos mujeres: la primera, la Reina Juliana de Holanda; la segunda, Isabel de Inglaterra.

Hace unos años —sus bienes administrados por hábiles financieros, aumentan constantemente— se valuaba su peculio en más de ciento cinuenta millones de libras esterlinas. Gran parte de tan fabulosa riqueza le llegó por herencia de sus antepasados, a lo que contribuyeron no pocas donaciones, algunas tan sorprendentes como el legado que dejó el año 1852 a la Reina Victoria, un mendigo a la hora de su muerte: medio millón de libras esterlinas. Tema excelente para un relato sobre las incongruencias del ahorro o de los sorprendentes rasgos de la vida.

En el estadillo de las cuentas se apunta cómo Jorge V dejó, a cada uno de sus hijos, un millón de libras, en tanto la Reina Mary no llegó al medio millón, que, en su totalidad, fue a parar a la Reina y a su hermana, la princesa Margarita.

Si no encabeza la lista de las más importantes fortunas de Europa, también aparece en segundo término en el rol de los terratenientes del Reino Unido. Pero no es como para compadecerla. Es propietaria de 90.000 hectáreas en Inglaterra, 52.000 en Escocia; los castillos de Balmoral y de Sandringham son de su pertenencia y éste último con sus terrenos le produce pingües beneficios.

Las joyas de la reina contribuyen a ese gran caudal. Aparte de las piezas de la corona, Isabel es dueña del mayor rubí del Mundo y también de un diamante rosa, de idénticas características; de una diadema adornada con quince diamantes y con esmeraldas; un broche formado con las dos partes del Cullinam, el diamante del grosor de un puño encontrado el año 1905 en Africa del Sur; un gran broche de cinturón formado con enormes esmeraldas, diamentes, rubíes, perlas y que formaba parte de los arreos de ceremonia del caballo de un marajá.

Las más destacadas piezas de plata de la Gran Bretaña pertenecen a la Reina, entre ellas un plato de porridge fechado el año 1648, una tetera de la Reina Carlota, un precioso azucarero del famoso órfebre del siglo XVII, Mary Pantin.

No menos sobresaliente es su colección de cristales, entre ellos una cristalería única que perteneció a Carlos II. Esta colección la aumenta constantemente con nuevas adquisiciones y en el yate «Britania», y dentro de una vitrina, figuran seis gobelets donde aparecen grabadas cada una de sus residencias: el hotel de Picadilly, donde pasó gran parte de su infancia, los castillos de Windsor, Balmoral y Sandringham, el palacio de Buckingham y Clarence House.

No pocas de las más importantes pinturas del Mundo le pertenecen. Se asegura que posee más de seis mil telas, algunas de Rembrandt, Rubens, Van Dyck, Miguel Angel, Velázquez, Vermeer. A lo que hay que añadir una colección sin par de dibujantes italianos y franceses. Fue Enrique VIII quien inició la colección, a cuyo enriquecimiento contribuyeron Jorge I y Jorge IV.

Los filatelistas saben que la colección de sellos de la soberana británica es una de las más copiosas y valiosas del Mundo: está tasada en más de un millón de libras esterlinas.

Por si todas estas cifras fueran pocas, hay que agregar los millones de pesetas que todos los años le consiguen mediante premios sus caballos de carreras y los derechos que tiene sobre estas fruslerías: los artículos de los naufragios, las ballenas, la cerveza, la sidra, las licencias sobre cualquier tipo de bebidas, y la parte que le corresponde en el descubrimiento de tesoros.

¿Gastos?

Bastantes, pero no todos. El antenimiento del Palacio Real lo paga el Ministerio de Obras Públicas; los viajes oficiales corren igualmente a cargo del Estado, salvo los que efectúa a los países de la Commonwelth, que abonan los gobiernos que reciben a la soberana.

La Reina no paga impuestos, su correo circula libre de tasas, la Marina Real cuida del «Britania», el mayor yate del Mundo, cuya dotación es de 250 marineros, costó dos millones de libras y supone un gasto anual superior a las 300.000 libras al año.

Por su parte, la Royal Air Force tiene a su disposición nueve aviones, dos helicópteros, todos ellos pintados de rojo.

Aparte, claro está, las asignaciones especiales. La lista civil del soberano la fija el Parlamento al comienzo de cada reino. Cuando subió al trono la Reina Isabel, su aumento fue tal en relación con su antecesor que un diputado laborista pudo decir «que resultaba el incremento mayor de sueldo del siglo», pero posteriormente se efectuaron nuevos reajustes.

Además de la soberana, también se benefician de otras dotaciones distintos miembros de la familia real: la reina madre, el duque de Edimburgo, el duque de Gloucester, la princesa Margarita, el príncipe heredero, la princesa Ana...


Una prenda de piel, la joya de su ropero
DIRECTAMENTE EN FABRICA
SEÑORA Y CABALLERO
PELETERIA - ANTE - NAPA - NOVAK
INDUSTRIAS DE LA PIEL, S. A.
INDUPISA
Calle Real del Capiscol, 22 Teléfono 220300 BURGOS


## Moda para checas

El Centro de la Moda Femenina de Praga acaba de presentar públicamente las creaciones de los más destacados diseñadores del país con vistas a esta temporada. Destaca en ellas un estilo deportivo para las jóvenes y una línea como la de los años 30 para las más mayores. De cualquier manera, las rodillas quedan tapadas. He aquí una muestra de la moda para las checas en la temporada venidera. —(Foto FIEL)

SARTENES Y PEROLES

## CINCO GUISOS DE CARNE

**Por PATRICIA**

CARNE COCIDA EN FRIO

Se parte la carne en tajadas, disponiéndolas en una bandeja y cubriéndolas de salsa mahonesa o tártara (mahonesa condimentada con escaluñas o cebollas picadas y vinagre de estragón en lugar del corriente). Al mismo tiempo sírvase una buena ensalada de patatas:patatas cocidas y luego peladas en rodajas. y mezcladas con una cebolla picada en crudo, aceite, vinagre. sal, pimienta y mostaza si gusta.

GELATINA DE CERDO

Coger la falda de un cerdo joven, extenderla sobre la mesa con el pellejo hacia abajo, sazonarla con sal y pimienta y cubrir la superficie con trocitos de pepinillo. Enrollarla luego, apretando lo más posible y atar con hilo fuerte. Por fin, encerrar el pollo en paño limpio que se sujetará a su vez con hilos y se colocará en una olla con caldo caliente en cantidad suficiente para cubrirlo nada más. Si no se dispone de caldo, se puede poner agua caliente con zanahoria, nabo, cebolla y apio y un ramito de salvia. Se cuece a fuego lento durante dos o tres horas. Al cabo de este tiempo, se saca el rollo del agua y se prensa entre dos platos o tablas de madera con pesos encima hasta que se enfríe del todo; cuando se saca la carne del paño, se cubre la superficie con gelatina y se adorna con limón y perejil.

ESTOFADO DE CARNE CON CEBOLLAS

Tomar un peso igual de carne de vaca y cebollas. Picar éstas y poner una de ellas a dorar en aceite con la carne. Cuando todo esté bien rehogado, echarle las demás cebollas, con sal, pimienta, pimentón, perejil, laurel, tomillo, un diente de ajo y vino tinto con agua, en partes iguales y en cantidad suficiente para alcanzar hasta la mitad de la altura de los ingredientes en el cazo. Tapar éste y empezar la cocción a fuego vivo, hasta que rompa a hervir; depués se corta el fuego y se prosigue la cocción así, a razón de tres horas por kilo de carne, si es de falda. Las partes más tiernas llevarán menos tiempo.

CARNE COCIDA EN CALIENTE

Hecho el caldo, se sirve la carne caliente partida en tajadas y puesta en el horno para que no se enfríe. Se sirven al mismo tiempo unas patatas y una buena salsa de mostaza, hecha como sigue: calentar aceite o derretir mantequilla en un cacito y echarle una cucharada de alguna harina o puré, removiéndola bien. Mojar con una taza de caldo, junto con una cucharadita de mostaza de frasco. Batirlo todo bien con el tenedor hasta que hierva, y condimentar con sal y pimienta. O la carne se sirve sencillamente conpatatas,zanahorias cocidas con caldo, rehogándolas, para terminar, en un poco de aceite o de mantequilla.

GUISADO DE VACA A LA ALEMANA

Partir la carne en tajadas de 100 gramos cada una y rehogarlas a fuego vivo en aceite o sebo. Cuando estén doradas, echarles una cucharada de alguna harina o puré, mezclándolo bien con cuchara de palo. Luego, mojar con cerveza (hasta la misma altura que la carne en el cazo) y una cucharada de vinagre y sazonar con sal, pimienta negra molida, nuez moscada y un terrón de azúcar. Dar un hervor, tapar la cacerola y seguir cociendo a fuego lento. Por separado, partir en rodajas finas cuatro o cinco cebollas grandes por kilo de carne y freirlas a fuego vivo. Cuando estén bien doradas, añadirlas a la carne y proseguir la cocción hasta que ésta quede completamente blanda. Es facultativo, en el momento de servir, añadir a la salsa una cucharada de mostaza diluída en vinagre. También se puede hacer este guiso a base de mitad de carne y mitad de riñón.


SEÑORA
¿Desea usted ganar dinero?
AVON, le ofrece la oportunidad de disfrutar un negocio propio como DISTRIBUIDORA de sus productos. Con la garantía de la más famosa Compañía de Cosméticos del mundo.
Para mayor información, escriba al Apartado 14.875 de Madrid o llame al teléfono 20 81 63 de Burgos



LUCHA ANTIDIABETICA DE LA CRUZ ROJA ESPAÑOLA
CONSULTAS DIARIAS, EXCEPTO SABADOS
Llamar al Hospital de la Cruz Roja, Telf. 221500
Jefe Provincial de la Lucha:
EULOGIO ARROYO ARCE
Director Médico del Hospital:
JOSE LUIS ARIAS MARTINEZ-MATA




M.E.C.D. 2017

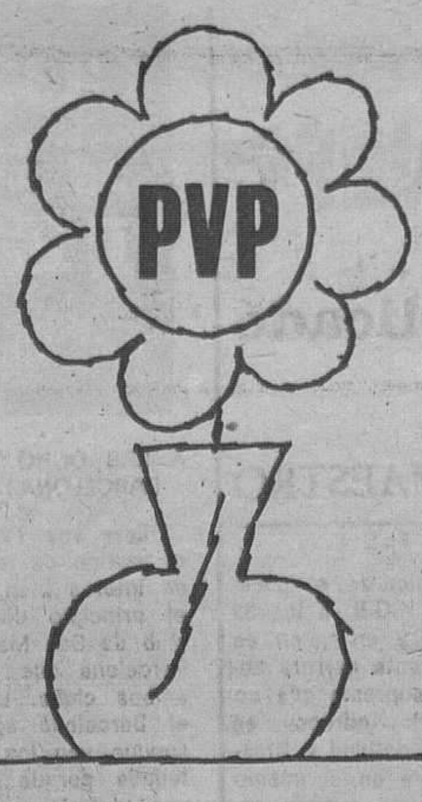


**No hay por qué disfrazar los precios.**

Es cuestión de hacer números. Subir los precios para hacer más descuento no conduce a nada. Por eso nosotros hemos preferido siempre la seriedad. Valorar cada uno de nuestros muebles en su justa medida.
Si el dinero tiene un valor exacto, nuestros muebles también. Por eso usted sabe que siempre que compra en muebles Evelio ha pagado el precio justo que su adquisición merece.

MUEBLES evelio
PRIMERA FIRMA DEL MUEBLE
Vitoria - 43, 51, 53, 56, 58, 60 y 62 - BURGOS


# Atraco en «Instalaciones Industriales», en Bilbao

## Uno de los autores resultó muerto al no detenerse ante la Guardia Civil

### Parece que se trataba de una banda de "quinquis"

Bilbao (Logos). — La acción de la Guardia Civil de la 541 comandancia de Bilbao, ha impedido que un grupo de ladrones pudieran apoderarse del botín de un robo perpetrado esta madrugada en las oficinas de la empresa «Instalaciones Industriales», sita en el barrio de La Cruz, de Santa María de Lezama, a unos 100 metros de la carretera del valle de Asúa, hiriendo mortalmente a uno de los ladrones Otros cinco han logrado huir

Los ladrones han forzado algunas puertas rompiendo los cristales de la puerta principal de las oficinas Han sacado la caja fuerte cuyo peso es de mil kilogramos y en cuyo interior se guardaban unas 5.000 pesetas varios documentos y numerosas letras de cambio listas para ser giradas a los clientes de la empresa.

Los autores del robo se han servido de palanqueta y pico, logrando cargar la caja fuerte en el interior de la furgoneta Sava matrícula BI-2180-H, sustraída durante la noche en Zamudio, a unos dos kilómetros del lugar de los hechos.

Cuando los ladrones habían dado por finalizada la operación robo y descendían por la carretera particular hacia la general del valle de Asúa, han sido interceptados por una pareja de la Guardia Civil. Esta ha visto que procedentes de la empresa descendían un automóvil tipo 1430 y una furgoneta, ambos vehículos con la luz larga, para deslumbrar a la pareja de la Benemérita.

Sin hacer caso a las señales para que se detuvieran, cuando los dos vehículos han sobrepasado el lugar en que se hallaba la Guardia Civil, del interior de la furgoneta, y tras abrir sus puertas traseras, un individuo ha efectuado un disparo. La Guardia Civil ha respondido con una ráfaga de metralleta Los vehículos han seguido la huída. Al girar a la izquierda, para tomar la carretera del valle de Asúa, todavía la Guardia Civil ha efectuado otra ráfaga alcanzando un impacto en la furgoneta, a la altura de la posición teórica de la cabeza del conductor y 30 centímetros por detrás

Unos metros más adelante, la furgoneta, en la que viajaban los individuos, ha sido abandonada en el centro de la calzada, mientras los demás huían en el turismo.

En el interior de la furgoneta ha aparecido un individuo muerto por un impacto de bala, así como la caja fuerte, una palanqueta, lima y otros efectos propios para el robo.

El fallecido, cuya identidad está siendo objeto de investigación, por carecer de documentos, llevaba una pistola, calibre 7,65 MM. con cargador y un cartucho en la recámara picado por el percutor, pero sin expulsión del balín. Al parecer se trata de un quinqui.

Según ha podido comprobarse en una primera inspección ocular, ha sido alcanzado en la cabeza por algún disparo, falleciendo c instantáneamente La Guardia Civil lo ha tendido en el interior de la furgoneta, con la intención de prestarle primeros auxilios, comprobando que ya se hallaba muerto

Se da la circunstancia de que durante la noche guardan la factoría dos perros pastor alemán, que han desaparecido. Instruye diligencias la Guardia Civil de Bilbao, que investiga la posible detención de los demás ladrones, en número de cinco según se cree.

IDENTIFICACION

Bilbao (Logos). — Ha sido identificado el individuo muerto a las seis y media de esta mañana en el barrio bilbaíno de Lezama, en un encuentro armado con la Guardia Civil, después de que seis individuos perpetraran el robo de la caja fuerte de la empresa «Instalaciones Industriales».

Se trata de Emilio Pérez Pérez, natural de Colmontes (Zamora) de 32 años de edad, soltero, conceptuado quinqui, domiciliado actualmente en el barrio de Ollargan de Arrigorriaga, (Vizcaya) en la zona próxima a la periferia de esta capital y con domicilio oficial en Santoña, (Santander)

Inmediatamente de conocerse su identidad, se ha iniciado una amplia operación en dicho barrio, poblado por quinquis, donde es posible que se encuentren los restantes presuntos autores del robo.

ATRACO EN ALBACETE

Albacete (Cifra). — Un individuo enmascarado atracó esta mañana la sucursal del Banco de Vizcaya en Caudete, de donde se llevó 300.000 pesetas después de intimidar a los empleados y a dos clientes con una escopeta de cañones recortados.

En su huida, el individuo perdió cuatro billetes de mil pesetas y un trozo de lienzo, con el que, se supone cubría el arma al entrar en la entidad bancaria.

El atracador se dio a la fuga en una «moto» por un terreno de difícil circulación, por lo que logró despistar a varios automovilistas que le perseguían.

VERSION DE LA MUERTE DEL MARQUES DE VALENCINA

Sevilla (Logos). — Una nota sobre cómo se desarrollaron los hechos en relación con la muerte del Marqués de Valencina, ha sido facilitada por la Jefatura Superior de Policía.

Señala la nota que los familiares denunciaron el día 20 de Octubre la desaparición del señor Solís Atienza, del cual no se tenían noticias desde el día once en que llamó para comunicar que no se preocuparan, ya que se encontraba en Jerez y se retrasaría por avería de su coche.

El Marqués, una vez en el piso de la calle Virgen de la Antigua número 19, fue encañonado y esposado por Antonio López Centeno y Antonio Manuel López Mancebo. Después fue obligado a que firmara distintos papeles. Después quedó amordazado y por padecer una insuficiencia respiratoria ello sería causa de su muerte.

Las investigaciones de la Policía llevaron a la identificación de los ya citados y a la de Pablo Laguna Fernández. Por una detenida se consiguieron aclaraciones de numerosas extorsiones, uso de nombre supuesto, etcétera. Detenidos los dos primeros, en el interrogatorio que se les practicó se determinó la participación de ambos en la muerte de D. Rafael Solís, y cómo llevaron a cabo el traslado del cadáver hasta el estercolero de Lebrija, lugar donde fue rociado con gasolina, siendo identificado gracias a algunos detalles como dentadura, un pañuelo, una hebilla y un pequeño trozo de camisa. Del caso falta por detener a Laguna Fernández que se encuentra, al parecer, fuera de España.


**La perfección social tiene una gran medida en la donación de sangre Estudia hasta dónde llega tu propia perfección Hazte donante.**



**TODA MUJER ELEGANTE REALZA SU BELLEZA Y PERSONALIDAD CON PIELES**

**Fantásticas rebajas en toda clase de prendas de peletería fina: abrigos, cuellos, zorros, etc., en astrakán, ratmusqué, zorros del país, rusos del Canadá, moutón doré, castor, felinos, etcétera.**

**PRECIOS SIN COMPETENCIA**

**Aunque no sea más que por curiosidad, puede visitarnos sin compromiso alguno, le recibiremos con sumo agrado.**
**Las personas no residentes en Burgos pueden solicitar visita llamando a los teléfonos**

**20 31 40 y 20 31 41**

**SOCIEDAD ANONIMA**

**REAL**

M.E.C.D. 2017

ESTA ENFERMO

# ¿QUIEN SUSTITUIRA A BREZNEF?

## ☆ Hipótesis sucesorias sobre el complicado juego del poder, en el Kremlin

Por Angel MAESTRO

En los últimos días viene siendo noticia destacada en todos los medios informativos mundiales, el estado de salud del secretario general del partido comunista de la Unión Soviética, Leonid Breznef, especulándose sobre si la crisis de salud será verdadera, o por el contrario sería una «enfermedad política», de la que tantos antecedentes habría en la U.R.S.S. Sin embargo en este caso, parece que la realidad apunta hacia una cierta enfermedad y agotamiento del líder comunista, motivada por la intensidad de trabajo que ha afectado a un hombre de 68 años, y que ha de atender a la vez que a los complejísimos problemas de la expansión comunista, y del innegable imperialismo soviético, en el Mundo, a una tensión continúa en el frente interior, desgaste que si también afecta a los dirigentes occidentales, dada la característica opresiva y de control del estado policiaco que es la U.R.S.S., agota a cualquier dirigente soviético, al someterle a un continuo estado de vigilancia sobre sus adlateres.

En lo que se refiere a las hipótesis sucesorias de Breznev, si se agravase su estado de salud al punto de hacerle abandonar su indiscutible posición dirigente dentro de la jerarquía soviética, se barajan continuamente nombres y rumores, tal como es obligatorio al tratarse de especular con los acontecimientos futuribles en la U.R.S.S.

No olvidamos que una de las «profesiones» con más elevado número de errores en las predicciones, es la de «kremlinólogo», de lo que la historia soviética desde tiempos de la sucesión estaliniana por remontarnos sólo a un pasado no lejano nos presenta errores de consideración muy destacable, a pesar de haberse hecho las predicciones por personas con evidentísima especialización en la materia, pero dada la peculiaridad del sistema soviético, resulta casi imposible vaticinar los acontecimientos con arreglo a los moldes acostumbrados, y que casi inevitablemente desembocan en un fracaso cierto.

Tratando de forjar una hipotética lista de posibles dirigentes a la sucesión brezneviana, e insistiendo en lo frágil de cualquier suposición, nos encontramos con varias figuras destacadas: Grishin, Mazurov, Kirilenko, Suslov y Andropov.

Víctor Grishin (su hijo Viktorovich está casado con una hija de Beria habida fuera de su matrimonio con Marta Lavretievna) es de los hipotéticos sucesores de Breznef, uno de los pocos que no debe s posición al actual secretario general. En la actualidad es secretario (primer secretario) del comité central del partido en la importantísima región de Moscú, con la considerable dosis de influencia que significa este puesto en la vida soviética

Kiril Mazurov, también parece ser estrella ascendente, por el destacadísimo puesto que ocupa en la administración, primer vicepresidente del consejo de ministros, el segundo puesto del Gobierno, después de Kosygin.

Mijael Suslov, considerado el ideólogo del partido es personalidad suficientemente conocida como para entrar en complejidades en su descripción; además, si ahora no cambia la suerte, parece eternizarse en a espera para conseguir el primer puesto en el escalafón soviético, un caso parecido, salvando las diferencias al de un eterno futuro primer ministro»

el conservador británico Selwin Lloyd.

Andrei Kirilenko, por su vinculación a Breznev desde hace años, además ucraniano como el, y por su típica condición de «Apparatchik» parece haber empezado a tomar ventaja en opinión de los «kremlinólogos», según las deduciones más recientes. Es miembro del Politburó desde 1962, y secretario general del partido de la República Socialista Soviética federativa rusa.

A Alexander Chelepín, hace tan sólo un año y medio se le considera como el seguro sucesor, y es innegable su considerable influencia en la vida soviética. Sucesor del tristemente famoso general Iván Serov en el mando del KB (siglas universalmente conocidas del Komitet Gosudarnsteve Beropasnosti, Comité para la Seguridad del Estado), disminuyó la casi omnipotencia de este organismo aún conservando en gran parte sus amplias facultades relativas tanto a la acción como a la información, pero rebajando su poder de otras épocas.

Chelepín alcanza posteriormente la presidencia de los sindicatos soviéticos.

Yuri Andropov, actual presidente del K.G.B., también disfruta de la máxima confianza, inherente al elevadísimo puesto de fundamental importancia que ejerce en la sociedad soviética, también se le califica como uno de los sucesores más apostados en la carrera al poder por los expertos en «kremlinología». Característico ejemplo del «apparatchik» en 1967, sucede al joven Vladimir Semichatsny el jefe más joven que haya tenido nunca un servicio de información, ya que alcanza el puesto de jefe del K.G.B. a los 32 años, en 1961, y en quien se veía una fulgurante carrera hacia la cumbre suprema que no se ha conocido). Andropov, es un hombre de fidelidad a Breznev, incluso vive en el mismo edificio que utiliza cuando reside en Moscú, fuera de su dacha, el secretario general del partido comunista een la Prospekt Kutuzovshi.

Andropov devuelve un papel preponderante al K.G.B., después de los años de relativa decadencia de Chelepín y Semichatsny; su organización consigue éxitos de relieve, a pesar de los inevitables fracasos de algunas deserciones hacia Occidente. Las 4 divisiones de política especial, Política económica, Política secreta y contra espionaje, aprovechan con una eficacia inequívoca las debilidades y contradicciones del mundo occidental, y siembran en este, a través de sutilísimos medios, de los que para dar idea de una somera descripción harían falta tratados enteros, una semilla de rápida germinación para la desintegración de los valores tradicionales de dicho mundo occidental. No olvidemos la importancia del K.G.B. en la vida soviética, y no lo menospreciemos al considerarlo como un servicio más de espionaje o contraespionaje a la manera occidental. Resulta significativo para dar idea de su trascendencia, el que desde la ejecución de Beria, haya tenido tan sólo cinco jefes.

Por último en la designación del posible sucesor de Breznev, y no olvidándonos de que a política soviética se hace entre bastidores (ya que el pleno del comité central, sólo da su aplauso a lo decidido por el Politburó) hemos de contar con la decisiva intervención de las Fuerzas Armadas soviéticas. El papel de los mariscales ya fue decisivo en la lucha por el poder poststaliniano, y en las sucesivas purgas del grupo «antipartido», así como en la eliminación política del Jruschof.

Contemplamos cómo Breznev ha cuidado a las Fuerzas Armadas, elevando la posición de los militares, prestigiando a sus miembros, y elogiando el papel de dichas fuerzas, al punto de que el comandante en jefe de las Fuerzas Armadas soviéticas, ministro de Defensa, el mariscal Gretchko (de quien parecen haber cesado los rumores sobre su retirada) es el único militar desde tiempos de Jukof (aprovechado por Jruschof, y después postergado) que ha llegado a la más alta fuente de poder de la U.R.S.S., y verdadero centro de las decisiones: el Politburó. En efecto, Gretchko figura en el mismo como miembro de pleno derecho

En la actualidad se da el caso curioso de una «ucranización» de los altos mandos. Recordemos cómo Breznev es ucraniano, Gretchko es del mismo origen, asimismo también, el ascendente almirante Gorschkov, jefe de la poderosísima Marina soviética, y ucraniano a su vez el comandante en jefe de las fuerzas del Pacto de Varsovia, el mariscal Yakubovski

Las Fuerzas Armadas soviéticas no han desempeñado el papel de dirigente en las sucesivas crisis, pero los líderes se han procurado su apoyo como inequívoco fiel de la balanza decisoria en su lucha por el poder De quien consiga el apoyo de las mismas, a costa de las secretas promesas que se hagan suya será con un gran porcentaje de seguridad, la toma del poder en la URSS

LAS COSAS QUE PASAN

# EN PRO DEL AÑO INTERNACIONAL DE LA MUJER

**Por DATILE**

**EL «Año Internacional de la Mujer» ha comenzado. Se inició la pasada Nochevieja en exacta coincidencia con el año de 1975. Un año en que vamos a dulcificar un tanto nuestras aprensiones por la crisis económica hablando de mujeres, como ha ocurrido otras veces.**

**Verdaderamente, ya se empezó a hablar de la mujer. He leído artículos, he presenciado un programa de Televisión y he sido testigo de las reacciones de las mujeres de la casa.**

**El programa de Televisión tenía encuesta y en ella se demostraba cómo la inmensa mayoría de las encuestadas se sentían discriminadas y eran partidarias de la conquista de la libertad. No sé exactamente de qué libertad se trata y es posible que la mayoría de las preguntadas tampoco lo supieran a ciencia cierta. Al parecer, la legislación vigente nos concede a los varones multitud de preparativos que nunca pudimos sospechar; entre otras, potestades para autorizar o no a nuestras respectivas esposas el manejo de dinero, firmar contratos y otra serie de cosas que no me conozco muy bien. Todos los que presenciábamos el programa quedamos con la boca abierta, unas por la indignación, otros a cause del asombro o la curiosidad.**

**No sé qué consecuencias podrá tener este «Año Internacional de la Mujer» He visto cómo muchas admirables féminas se aprestan con todo entusiasmo al combate, dispuestas a despertar a sus congéneres y conducirlas a la conquista de la libertad y la abolición de la discriminación. Sus rostros reflejan la resolución que las anima de no cejar en sus esfuerzos hasta ver coronada la meta que se han fijado. Sería una pena que pudiesen fracasar, o siquiera retrasar el triunfo por meros errores tácticos.**

**Yo, como admirador incondicional de las féminas y ferviente partidario de su causa, quiero alertarlas respecto a un grave peligro que presenta su campaña, al menos en nuestro país. Cuando denuncian ante la opinión la situación de discriminación de la mujer divulgan al mismo tiempo las prerrogativas del varón y se arriesgan a abrir un portillo de esperanza para muchos resignados maridos,habituados más a la ley de la costumbre y del prudente conformar que a la escrita en los textos legales, dando lugar con ello a que se armen de valor y traten de ejercer sus derechos, al menos por el período que les reste de vigencia.**

**Que sinceramente deseo breve. Palabra.**

**LEA VD. SIEMPRE**

**Diario de Burgos**

# COMENTARIO Y NOTICIA DE TELEVISION

Por Alberto MATTHIES CASTRO

A LAS OCHO, EL PARTIDO DE LA JORNADA: AT. BILBAO-BARCELONA

Esta vez TVE nos ofrece el que «a priori» es sin duda el partido de la jornada, aunque presenta unas características de interés bien distintas a las que se podía suponer cuando el principio de la Liga, TVE contrató este choque con el club de San Mamés. Nos encontramos así ante un At. Bilbao-Barcelona que puede calificarse de bastante dramático para ambos clubs. Los vascos se encuentran en peligro de que el Barcelona agrave su situación. Por contra los catalanes aunque van los segundos se encuentran con una afición enfadada porque apenas ogran puntuar fuera de casa (sólo una victoria y dos empates) y va distanciándose cada vez más el Real Madrid Si hoy pierden podrían encontrarse a ocho puntos de los merengues, lo que son muchos puntos. Alicientes de esta retransmisión son, aparte de ver al único equipo que en la actual Liga ha conseguido derrotar al R. Madrid, la presencia de los extranjeros del Barcelona y el comprobar el nivel de juego de siete de los treinta jugadores seleccionados por Kubala Costas, Migueli, Asensi y Rexach por los azulgranas e Iribar, Villar y Amorrortu por el Ath. Bilbao. Como ustedes recordarán este mismo encuentro se ofreció en directo al final de la Liga del año pasado, con un empate a cero acontecido en circunstancias bien diferentes de las actuales. Acabemos reseñando que coincidiendo con el día en que se televisa fútbol con un club vasco de por medio por la mañana se ofrece dentro de archivo de España un reportaje sobre deportes vascos.

DEMASIADOS CAMBIOS E IMPREVISIONES PARA HOY

Para la tarde de hoy TVE. ya había confeccionado dos programas sucesivos. Primero uno en el que se incluía «Historias con letra y música» y se establecía un determinado horario. Luego otro en el que se cambiaban las horas de determinados espacios y se suprimía «Historias con letra y música», entrando a cambio, aunque una hora antes, un espacio de circo. Si tienen ustedes en casa alguna revista o periódico en el que han leído los programas semanales podrán ustedes encontrar uno u otro programa. Pero ustedes no se molesten en mirarlos. En TVE ya se han encargado de confeccionar un nuevo minutado, para mayor desconcierto, que no corresponde con ninguno de los anteriores

¿Por qué no se previó así desde un principio? Hemos de suponer que por una desorganización absurda. Pero en fin, no podemos garantizarles que a la hora de la verdad se cumpla el minutado que ahora vamos a facilitarles. Quien es capaz de fabricar tres programaciones distintas para una misma tarde, a buen seguro que no se arredraría ante una cuarta. Confiando que esto no suceda ahí van la última lista para esta tarde. Al menos la última que ha llegado a nuestro conocimiento: 3,00 «Noticias del domingo»: 3,05 «Sobre el terreno» (que por cierto el próximo domingo cambiará nuevamente de hora); 4,00 «Primera hora»; 5,00 «Cine cómico»; 5,25 Dibujos animados; 5,35 El circo Brothers; 6,25 «La ley del revólver»; 7,15 presentación de la serie «Guerra y paz»; 8,00, fútbol

Los cambios son desde el punto de vista teóricos totalmente injustificados, ya que debieron de estar previstos desde un principio. No vemos razón alguna para organizar semejante «show» de modificaciones, ya que se trata de espacios cuya emisión es perfectamente previsible con un amplísimo margen de anterioridad Insistimos una vez más que semejante política de alteraciones de lo previsto en los programas oficiales favorece bien poco a TVE. de cara a la opinión pública. El que ésta interese o no en Prado de Rey, es otra cuestión, aunque pensamos que si debería de importar. Pero, en fin esperemos al menos tener el consuelo de que se cumpla el último de los minutados reseñados y de que en TVE hayan considerado conveniente proporcionárnoslo.

PRESENTACION DE «GUERRA Y PAZ»

Como ustedes ya saben a partir del próximo viernes estaba previsto el inicio de la serie «Guerra y paz» que viene a sustituir a «Sherloc Holmes». La sorpresa la ha constituído que sea incluído «Guerra y paz» hoy domingo, a las siete y cuarto. No debemos olvidar que se trata de una serie con veinte capítulos que son unos continuación de los otros. Hemos tratado de averiguar qué es lo que va hoy a una hora que tan poco tiene que ver con las diez y media de la noche del viernes ya que resultaría paradójico que esta tarde se ofreciera el primer capítulo si el segundo es continuación y no independiente respecto a él En tal sentido la respuesta que hemos obtenido es que lo de hoy es «una introducción de la serie para que la gente sepa de qué va».

CIRCO POR LA TARDE Y GANGSTERS POR LA NOCHE

De cara a los chavales y a los numerosos admiradores que tiene el circo insistimos en el hecho de que esta tarde, a las 5,35 está previsto un espacio circense Ya de cara al telespectador de noche «Estrenos TV» ofrece el telefilm «Llamad al peligro». Lo dirigió Tom Gries que se hizo famoso por «La casa de cristal». Trabaja Peter Graves el de «Misión imposible. Un agente que declara contra el Sindicato es raptado.

**OPOSICIONES**

- **CORREOS: Próxima convocatoria, preparación por Jefes del Cuerpo.**

**ACADEMIA CENTRO**

- **ADMINISTRACION DE JUSTICIA: Preparación completa por técnicos del Cuerpo.**

**ACADEMIA CENTRO**

**AMBAS PREPARACIONES DARAN COMIENZO EL DIA 3 DE FEBRERO**



M.E.C.D. 2017

# ARRANZ ACINAS

## Construye y promociona la venta de

# VIVIENDAS

### URBANIZACION "Las Bernardas"

**GRUPO 1.°**

- Carpintería exterior de fachada en aluminio. Puertas y armarios en madera de Guinea.
- Pavimentos parquet roble y cerámica vitrificada
- Portal decorado al estilo actual con materiales nobles y escaleras de mármol
- Ascensores-descensores hasta sótano de perfecta técnica y acabado.
- Garaje
- Calefacción y agua caliente centralizadas
- Servicios de portería y accesorios propios de vivienda del máximo confort

**SUPERFICIES 120 155 Y 196 M. MAS 27 M. DE GARAJE**

**PRECIOS DESDE 1.800 A 2.575.000 PESETAS**

### PARQUE DE LAS AVENIDAS

**3.ª FASE — 91 VIVIENDAS**

**GRUPO 1.°**

- Carpintería exterior de fachada en madera de pino de 1.ª calidad.
- Pavimentos parquet en habitaciones y pasillos, resto vitrificado y terrazo, acuchillado y barnizado
- Cocina mixta a gas y electricidad con fregadero de acero inoxidable y muebles auxiliares
- Portal bien acabado con materiales de buena presencia y calidad.
- Dos ascensores-descensores samiautomáticos.
- Calefacción y agua caliente centralizadas
- Servicio de portería e instalación complementaria de portero automático

**SUPERFICIES 115 M. — PRECIO FIJO 1.050.000 PESETAS**

**GRANDES FACILIDADES**

### PLAZA DE SAN BRUNO

**70 VIVIENDAS SUBVENCIONADAS**

- Carpintería exterior de fachada en madera de pino de 1.ª calidad.
- Pavimentos parquet eucalipto en habitaciones y pasillo resto terrazo, acuchillado y barnizado
- Portal excelentemente rematado.
- Dos ascensores-descensores semiautomáticos.
- Calefacción central.
- Servicio de portero con vivienda e instalación complementaria de portero automático

**SUPERFICIES 95 Y 114 M.² — 4 Y 5 HABITACIONES**

**PRECIOS desde 765.000 PESETAS**

**MAXIMAS FACILIDADES DE PAGO**

## PROXIMAS PROMOCIONES EN CALLE DE CONCEPCION Y DE VITORIA
(junto al Banco de España)

## MAS VIVIENDAS, MAYOR CALIDAD, MEJORES PRECIOS

Plaza de la Cruzada, 1-1.ª - Teléf. 22 99 66 * Carretera de Logroño, 15 - Teléf 20 52 18
BURGOS



M.E.C.D. 2017

## DIECISEIS MIL TULIPANES PLANTADOS EN LA CIUDAD

Dieciséis mil tulipanes han sido plantados en los jardines de la ciudad por el Servicio correspondiente del Ayuntamiento. Las preciosas plantas han sido importadas de Holanda y su importe se ha elevado a 80.000 pesetas.

Los tulipanes florecerán en Primavera y contribuirán a incrementar la belleza de los jardines burgaleses.

# JOSE RUIZ SANCHEZ, GANADOR DEL PREMIO DE POESIA RELIGIOSA «SAN LESMES, ABAD»

### Fueron otorgados accésits a Manuel Benavides Lucas y Juan María Jaén Avila

A las diez y media de la noche de ayer y en el curso de una cena celebrada en el restaurante "Puerta Real", bajo la presidencia del alcalde de la ciudad don José Muñoz Avila y con asistencia del delegado provincial del Ministerio de Información y Turismo, don Luis Torres Royo y el teniente de alcalde y presidente de la comisión municipal de festejos, don Antonio García Martín, así como de los representantes de los medios informativos locales y de los miembros del jurado calificador, fue dado a conocer la resolución del II Concurso Internacional de Poesia Religiosa "San Lesmes Abad", convocado por nuestro Ayuntamiento y al que han concurrido 33 poetas nacionales y extranjeros.

El jurado estaba presidido por el académico de la Real Española de la Lengua, Ilmo. Sr. D. Luis Rosales Camacho e integrado por el concejal don José Luis Calzada Picón, don Santiago Casteló, jefe de la sección literaria del periódico "A B C", don Damián Peña Rámila, canónigo de la S. I. C., en representación del Arzobispado; don Jaime Luis Valdivielso y don Antonio L. Bouza, en representaciór de la revista "Artesa" y don José María Jabato Saro, jefe de Sección del Excmo. Ayuntamiento, que actuó como secretario.

El resultado del Certamen, dado a conocer por el jurado, ha sido el siguiente :

Primer premio. — El trabajo presentado bajo el título "El ciego de la piscina de Siloé", del que es autor don José Ruiz Sánchez. El premio está dotado con 100.000 pesetas.

Accésit ex-aequo. — Los trabajos titulados "Teologumeno" de don Manuel Benavides Lucas y "Ante tu puerta», de don Juan María Jaén Avila, que obtienen mención honorífica y medalla de plata.

El poeta ganador asistirá al acto de entrega que tendrá lugar en solemne velada cultural a celebrar con motivo de la próxima festividad de San Lesmes Abad.

—O—

QUIENES SON LOS POETAS GALARDONADOS

Don Jose Ruiz Sanchez nació en Málaga en 1924. Obtuvo la Licenciatura en Ciencias Químicas en la Universidad de Granada y se incorporó al grupo "Caracola". Ha publicado, desde el año 1956 ocho libros y actualmente tiene otro en Prensa (poesía y prosa). Entre otros ha obtenido los premios "Costa del Sol", en 1972, accésit al premio de poesía "Alamo", en 1973; primer premio en la III Bienal de poesía Provincia de León y ha traducido a poetas de lengua inglesa, entre ellos a Jo[illegible] Donne y Ezra Pound.

Los poetas galardonados con los accésit del "II Premio San Lesmes, Abad», son:

Don Manuel Benavides Lucas, nacido en Horcajo Medianero (Salamanca) en 1938. Estudió en la Universidad Complutense, Filosofía y Letras y Psicología, obteniendo la graduación de Doctor. Ha sido profesor de la Universidad Complutense e instructor profesor en "The Catholic University of Puerto Rico . Actualmente dirige el Departamento de Filosofía en el Colegio Universitario de Burgos Ha publicado un ensayo de antropología y un libro de versos.

Don Juan María Jaén Avila, nació en Carmona (Sevilla) en 1938 y es licenciado en Derecho dedicándose actualmente a la enseñanza. En 1970 viajó a Venezuela para fundar y dirigir el Instituto Unievrsitario de Nuevas Profesionales, al frente de cuya Escuela Universitaria de Turismo permaneció hasta Julio de 1974. para hacerse cargo de la Jefatura de Estudios del Centro de Estudios Turísticos Sol, de Madrid Fundador de la revista "Estela", está en posesión de diversos premios y menciones honoríficas y ha dirigido un programa de crítica literaria en "Radio Nacional" Es autor de varias publicaciones poéticas

# El gobernador militar presidió el entierro del general Llorente

### Acto religioso por los legionarios muertos, entre ellos el general López-Dóriga

General sentimiento ha causado en la guarnición la muerte del Intendente de Ejército, en reserva, don Alfonso Llorente Gómez-Cazo que ha dejado de existir a los 70 años en esta ciudad donde residía desde hace muchos años y en los que ostentó cargos de responsabilidad dentro del Cuerpo y Servicios de Intendencia de la plaza y de la VI Región.

Al entierro celebrado en la tarde de ayer, en la parroquia de Santiago y Santa Agueda, además de la viuda, hijos y demás familiares del finado, asistió, en nombre del capitán general, el gobernador militar, general Pastor Candela, concurriendo también el general Rosado, actual Intendente jefe de los servicios de Intendencia de la región, otros generales, jefes, oficiales y suboficiales francos de servicio y amigos del fallecido que recibió cristiana sepultura en el cementerio de San José.

Nuestro más sentido pésame a la señora viuda de don Alfonso Llorente, excelentísima señora doña Carmen Castañeda e hijos.

**ACTOS POR LOS LEGIONARIOS FALLECIDOS**

A las ocho de la tarde de ayer y en la parroquia de Santa Agueda, se ofreció una misa en sufragio del general don Rafael López-Dóriga, subinspector que fue de la Legión, y al cumplirse el primer aniversario de su muerte, aplicándose también la misa por todos los caídos de la Legión en general y en particular del sargento Carazo, Caballero legionario muerto en acción de combate en el Sahara

Organizó el acto la Hermandad de Antiguos Caballeros Legionarios que asistió al mismo con su presidente don Jesús Santos Mavas y demás compañeros de junta directiva y miembros de la Hermandad, acudiendo por parte de la familia del general López Dóriga su señora viuda, acompañada de la marquesa viuda de Yagüe y otros familiares

# Los factores hidro-edafológicos y la contaminación en Burgos

Por José Luis REOYO DIEZ

En el DARIO DE BURGOS del domingo 12 de los corrientes se conformaban los rumores que ya me habían llegado de que en la próxima semana se van a desarrollar en nuestra ciudad unas jornadas hispano-francesas sobre «El Suelo como elemento depurador de las aguas residuales», que considero plenas de interés y de oportunidad

Todo cuanto está relacionado con la contaminación viene cobrándose un interés de creciente preocupación y con un futuro próximo aterrador, si, tras una toma de conciencia seria y serena, no ponemos todos y a todos los niveles las posibles medidas descontaminantes, aunque a veces resulten antipáticas.

Ha caido en mis manos el reciente libro de Margalef sobre Ecología y sobrecogen sus sombrías previsiones. Todo el mundo viviente constituye un formidable ecosistema, cuya pérdida de equilibrio repercute inexorablemente sobre el habitat humano

Hace quince años tomé contacto con los problemas ecológicos de la provincia de Burgos de una manera incidental. Fueron aquellas excursiones con D Luis Contreras, cuando era jefe provincial de Sanidad; fue aquel corretear la provincia buscando datos metalogénicos y mineralógicos, y fue aquella ilusión, compartida con D José Manuel Reol, de haber realizado un estudio hidrológico en su doble vertiente geológica y bioquímica.

Por ello el simple anuncio de la celebración de esas reuniones hispano-francesas ha despertado en mí la ilusión de que con un estimable nivel científico, ya garantizado, se reflexione sobre temática tan apasionante.

Por otra parte, estas jornadas —cuando las obras del edificio para el Departamento de Análisis Ambiental no están aún terminadas— son ya el feliz augurio de los frutos que podemos esperar de un Departamento de Ciencia Aplicada que ha de contar no solo con la clarividencia, ilusión y tenacidad ya familiares, de D Mariano Jaquotot desde el I.N.I.A sino con el agradecimiento, con la colaboración y con el apoyo incondicional de todos los burgaleses tanto a nivel corporativo como individual. Esos cuarenta investigadores que un día se concentrarán en el Departamento de Burgos, aunque sus investigaciones tengan un alcance Nacional son una garantía de éxitos y de incalculables beneficios para la potenciación del habitat burgalés

Sería de desear que paralelamente a la programación general del Departamento, funcionara un a modo de Seminario o Instituto provincial en el que se contemplaran de una manera más especial y concreta los aspectos ecológicos de la provincia

Porque la Geotectónica y la Geomorfología de nuestra provincia y su peculiar metereología han condicionado un subsuelo y un suelo específicos que al ser riberas de nuestros ríos inciden poderosamente en el potencial depurador de los mismos

El estudio de las dos cuencias de ríos importantes que cruzan transversalmente nuestra provincia aporta una serie de datos y de circunstancias que en nuestro afán de divulgación y de colaboración para una ambientación popular de estos temas, dentro de los límites de un trabajo periodístico vamos a apuntar someramente

El Ebro pasa por el Norte de nuestra provincia en dirección Este-Oeste Sus afluentes: el Trueba el Nela el Rudrón el Oca el Oroncillo. son ríos de cabecera caliza del Terciario Turoniense de curso breve y rápido con lechos pedregosos de aguas claras y frías, poco propicias a la contaminación química pero contaminados, a veces bacteriológicamente por arrastre y filtración de detritus orgánicos Merece un estudio especial el río Tirón con una peculiar composición química —más en suspensión que en disolución— al incidir en él los bancales de la glauberita de Cerezo y del manganeso de Puras

El Duero cruza la provincia en sentido contrario: Este-Oeste y a él afluyen los ríos más idiosintrásicamente burgaleses: el Arlanza y el Arlanzón, cuyas cabeceras están en la Sierra de la Demanda.

El Arlanzón atraviesa terrenos carboníferos y pizarrosos —a veces del Primario— y en sus rápidos, en los que ha ido aluviando cantidades considerables de cantos rodados hasta las inmediaciones de la capital, aporta unas aguas casi impolutas químicamente, aunque también, a veces, haya habido que lamentar contaminaciones bacteriológicas por vertidos orgánicos principalmente animales. En las inmediaciones de la capital y a partir de ella inciden unas series de vertidos industriales y de detritus orgánicos que vienen exigiendo la instalación de estaciones depuradoras ya que su índice de polución es muy elevado.

Afluyen en el Arlanzón ríos que como el Pico, el Ubierna, el Urbel, y el Ausin, tienen sus cabeceras en las calizas cenomanienses y sus cortos cursos discurren por elementos meteorizados de las mismas. Por ello sus aguas llevan estimables concentraciones de anhídrido carbónico a las que deben su fama cangrejera

El río Arlanza, desde Fuensanza, discurre por terrenos del Secundario ricos en areniscas y cuarcitas, en Retuerta y Covarrubias gabros y pudingas y hasta Puentedura apenas si tiene riberas cuaternarias. Recibe, entre otros el cristalino Pedroso y al turbero Mataviejas A partir de Lerma abundan sus riberas arcillosas y margosas en valles de ricos «humus» con abundantes aguas en emhibición

Las aguas de curso superficial tienen un poder ambivalente en cuanto a la polución. Las aguas descontaminan en la ablación y arrastre de los detritus orgánicos y de los resíduos industriales y en la disolución y decantación de sustancias tóxicas. Contaminan al ser portadores y difusores de sustancias químicas que en los terrenos de gran contenido de agua de imhibición —fundamentalmente en valles y tierras bajas— pasan al agua de constitución molecular en los vegetales Se contaminan bacteriológicamente por filtraciones de vertidos orgánicos y luego contaminan a las plantas que con ellas se nutren

Un factor hidrológico de singular interés lo constituyen las aguas freáticas o subvalvas que o emergiendo espontáneamente en manantiales generalmente en las laderas y a cotas concordantes, o alumbrados bajo el caparazón calizo en pozos artesianos o en prospecciones que deberían prodigarse más, acelerándose el programa del Instituto Geológico y Minero Cuando el nivel piezométrico de estas aguas sube, las aguas de imhibición de las tierras bajas son más propicias a la contaminación del medio líquido

Desde los albores de la biogénesis las aguas vienen constituyendo el medio biótico por excelencia Los microorganismos —también los patógenos— son arrastrados y depositados por ellas En su seno sobre todo si son aguas estancadas y calientes pululan y se multiplican El extraordinario poder disolvente de las aguas, sobre todo de las sales minerales que constituyen primordialmente el suelo del campo burgalés tiene un poder enriquecedor de iones minerales pero también puede ser un factor contaminante

Los suelos silíceos y yesosos tan abundantes en nuestra provincia constituyen un filtro descontaminante de valor incalculable

Reflexionemos sobre la naturaleza concreta de las riberas de nuestros ríos: distanciemos los factores de contaminación bacteriológica vertederos y estercoleros de las proximidades de ríos y arroyos: analicemos cada manantial cada pozo: canalicemos y depuremos los desagües contaminados; animemos a las Empresas que con una mentalidad europea elevan chimeneas y proyectar estaciones depuradoras y celebramos con entusiasmo y agradecimiento el contar con un Departamento de Análisis Ambienta que ha sabido presentarnos sus credenciales con estas próximas reuniones hispano-francesas

# Ovni en el pueblo de Olmedillo de Roa

Noticias que se reciben de Aranda de Duero dan cuenta de haber sido visto un objeto volante no identificado sobre el cielo de Olmedillo de Roa cuando en la tarde de ayer viajaba por dicho pueblo el industrial de Aranda de Duero, don Antonio Crespo Córdoba el cual hacía un recorrido en coche con su ayudante por la provincia de Palencia.

Según declararon, el objeto era circular y marchaba a gran velocidad, despidiendo un fuerte color rojizo que a veces cambiaba a blanco.

Añaden que el OVNI, que tardó seis minutos en cruzar el espacio, lo observaron fácilmente, pues llevaban, casualmente unos prismáticos en el coche.

# PERROS SALVAJES EN CORDOBA

### Han causado sensibles daños en el ganado

Cabra (Córdoba). (Logos). — Perros asilvestrados, como ocurrió hace unos meses por tierras norteñas, han hecho su aparición por nuestra comarca, produciendo víctimas entre el ganado de diversas fincas de la sierra, en los términos de Cabra, Doña Mencia y Zuhero

Con exactitud se sabe que en la conocida por «Majada Alta» degollaron seis cabras, en ataque nocturno Dos noches después, en la cercana «Majada Baja», fueron siete los animales víctimas del sangriento ataque

Llegan noticias de que los aludidos canes han producido daños en otras fincas de la sierra, calculándose ya en el medio centenar las muertes causadas, entre cabras, ovejas y borregos

En bastantes haciendas se han tomado medidas para evitar estas incursiones y procurar capturar o eliminar a los agresivos perros


**Diario de Burgos**

**Se vende en:**

MADRID - Kiosco Cibeles
BILBAO - Calle Elcano núm. 35
VALLADOLID - Platerías 21
LOGROÑO - Kiosco La Rosaleda
y E. Paracuellos - Muro del Carmen, 9

**PERFUMERIA RIDRUEJO**

**AVENIDA DEL CID, 40**

**Se complace en anunciar a su distinguida clientela que durante los días 20 al 25 de Enero, la señorita diplomada de**

**HELENA RUBINSTEIN**

**atenderá cuantas consultas y consejos le sean solicitados.**

**TRATAMIENTOS PREVIA RESERVA DE HORA**





M.E.C.D. 2017

# Preocupación del Ayuntamiento de Pamplona por la conflictiva situación laboral en la ciudad

## Llamamiento del Arzobispo a una solución urgente según las exigencias de la justicia y el derecho de las gentes

Pamplona (Cifra) — A última hora de la tarde de hoy, el Arzobispado de Pamplona ha dado a conocer una nota oficial, en la que bajo el título «A nuestro pueblo de Navarra», dice:

«Ante la grave situación que en estos momentos está viviendo Navarra, intentamos ofrecer a nuestro pueblo unas palabras de clarificación y de reflexión serena. Al mismo tiempo que sentimos el imperativo de hablar somos conscientes de que en una situación tan complicada se dan problemas técnicos, sociales y políticos que rebasan nuestra competencia. Sin embargo, en esta situación se dan aspectos que reclaman una iluminación cristiana:

1. — Como hombres de fe no podemos permanecer al margen del dolor de todo nuestro pueblo y de Navarra, particularmente de los pobres, de los débiles y de todos los que sufren. El Papa nos recuerda que la renovación y reconciliación —objetivos del Año Santo— «constituyen una nueva llamada urgente a nuestras conciencias para que operemos un cambio en nuestras actitudes prácticas y nos acerquemos cada vez más a Dios y a los hermanos, haciendo objeto de nuestra particular preferencia a quienes están más necesitados».

2. — Una exigencia de estas actitudes prácticas es aportar todas nuestras capacidades para hacer frente a las causas que nos llevan a estas situaciones. Es preciso revisar y rectificar a fondo nuestra convivencia social. Los conflictos que se vienen originando tienen principalmente su fuente, tanto en el pecado colectivo que impide un orden social basado en la verdad, la justicia, el amor y la libertad, como en el pecado que anida en el corazón de cada hombre.

3. — El orden social —siempre amenazado por el pecado que se da en las estructuras— «hay que desarrollarlo a diario, fundarlo en la verdad, edificarlo sobre la justicia, vivificarlo por el amor, pero debe encontrar en la libertad un equilibrio cada día más humano. Para cumplir estos objetivos hay que proceder a una renovación de los espíritus y a profundas reformas de la sociedad» En este mismo sentido se ha pronunciado la Conferencia Episcopal española en su XXI Asamblea Plenaria, recientemente celebrada.

Igualmente nos parece un deber ineludible recordar a todos los responsables del conflicto que padecemos (autoridades, dirigentes obreros y empresariales, etc.), que con la máxima urgencia zanjen las cuestiones urgentes, según las exigencias de la justicia y los derechos de la persona

Por su parte, el señor arzobispo está realizando, a diversos niveles, continuas gestiones para que se imponga en el momento actual el sentido humanitario antes que cualquier otra consideración de tipo puramente económico o político.

4. — «Hay que tender a una paz amada, libre, fraterna, es decir, fundada en la reconciliación de los ánimos... sólo la paz engendra paz».

A la luz de estas palabras de Pablo VI recordemos que esta es una hora de llamada a la revisión. Cada uno tendrá que escudriñar en el fondo de su conciencia la razón de sus actitudes. Cada uno deberá preguntarse qué domina en su corazón: el odio o el amor, la justicia o el egoísmo, la verdad o la mentira.

Tras esta revisión elemental, brotará en todos nosotros un sentido, unn sentimiento de contricción, de arrepentimiento.

¿Acaso hemos amado lo suficiente?

No cabe duda de que a nuevos tiempos responden nuevas exigencias, acuciadas por nuevas circunstancias históricas, pero que, en definitiva, no pueden nacer sino del imperativo de nuestra fe.

Nos urge nuestra fe a un diálogo más constante, interpersonal, paciente, con el máximo respeto a los derechos del otro.

Nos apremia el Evangelio a deponer toda postura de odio, orgullo o egoísmo.

Por eso, todos nos sentimos pecadores y confesamos nuestro sutil orgullo o egoísmo, nuestras injusticias o secretos resentimientos.

Después de renovarse íntimamente, estaremos en condiciones de reconstruir el amor. Lo que realmente peligra en Navarra no es tanto la economía, cuanto el amor. Navarra está en peligro, se dice estos días. Pero también debemos afirmar que todavía es posible el amor entre nosotros. Y por eso, es posible la esperanza de que, con la ayuda de Dios, caminemos juntos hacia una paz original capaz de crear una nueva fraternidad, basada en el imperativo de la justicia y del amor.

Ante el gravísimo peligro de una sociedad rota por el resentimiento o el rencor, cada uno debe ser artífice de la paz desde su puesto.

Artífices de paz por el amor, especialmente todos aquellos que tienen un puesto de responsabilidad para hacer realidad los deseos de nuestro pueblo.

Invitamos ferviente a todos para que eleven su mejor oración al Señor y este día para que abra a la esperanza el corazón de sus hijos y nos conceda la paz».

### LLAMAMIENTO DEL AYUNTAMIENTO DE PAMPLONA

Pamplona (Cifra).— El Ayuntamiento de Pamplona ha hecho pública una nota en la que, tras expresar su preocupación por la situación laboral en que se encuentra la ciudad, hace un llamamiento para que, aun en esta difícil situación, impere la mayor sensatez.

La nota, facilitada hoy en la habitual sesión informativa del Municipio, dice que la Permanente de la Corporación trató ayer el tema de los conflictos que están ocurriendo en la capital y que, tras una larga discusión, que prolongó la sesión hasta cerca de medianoche, se aprobó el siguiente texto:

«Manifestar públicamente la preocupación de la Comisión Permanente por la grave situación que está atravesando nuestra ciudad, haciendo una llamada para que impere, aun en estas difíciles circunstancias, la mayor sensatez».

El anterior texto fue aprobado por unanimidad.

### INSPECCION DE LA MINA

Pamplona (Cifra). — Hoy sábado y debidamente autorizados han descendido a las minas de "Potasas de Navarra, S. A.», el ingeniero encargado de Policía minera de la Sección de Minas de la Delegación provincial del Ministerio de Industria en Navarra, don Joaquín del Valle Lerchundi y Mendizábal, acompañado del ayudante don José Robert Gastón, al objeto de inspeccionar el estado de conservación de las labores de mantenimiento que se venían celebrando en las mismas.

Por otra parte, se ha confirmado que uno de los encerrados, llamado Ciríaco, abandonó el pozo juntamente con el médico, que los visitó, ya que estaba afectado de una crisis nerviosa. El ayudante de topógrafo que había salido hace un par de días, tras ser dado de alta en la Residencia de la Seguridad Social, se desconoce su paradero, incluso por la propia familia.

### CONATOS DE MANIFESTACION

Barcelona (Cifra). — Un numeroso grupo de personas intentó manifestarse a las ocho de la noche en Las Ramblas, lanzando gritos subversivos. Acudió la Policía con varios vehículos y dispersó la concentración así como otra posterior reagrupación en la plaza de Cataluña y calles transversales de Las Ramblas.

Parece que se efectuaron varias detenciones.

# Reunión del Gobierno portugués sin acuerdo sobre la Ley Sindical

*(Viene de primera página)*

en que el Consejo de ministros retrase «sine die» la consideración y análisis del proyecto sindical, aunque para el lunes próximo está marcada otra reunión de este organismo para seguir discutiendo el mismo tema. Algunos órganos de información siguen especulando sin embargo, con la inminencia de una crisis en el seno del Gobierno o con una reestructuración del mismo.

### OTRA REUNION

Lisboa (Efe). — Bajo la presidencia del general Costa Gomes se reunió hoy, en esta capital el Consejo Superior del «Movimiento de las Fuerzas Armadas» conocido con el nombre de «Consejo de los veinte».

Estuvieron presentes en la reunión, celebrada en el Palacio de Belem, los miembros de la Junta de Salvación Nacional, el jefe del Gobierno, el general Saraiva de Carvalho, los miembros de la comisión coordinadora del MFA y los ministros militares Melo Antunes, Víctor Alves, Costa Martins y Costa Bras.

No se ha hecho público lo tratado en la reunión.

### CONSECUENCIAS POCO SATISFACTORIAS

Roma (Efe). — Una propuesta de ley que prevé la expropiación de los terrenos agrícolas no cultivados, ha sido presentada al Parlamento italiano, en el convencimiento de que el abandono de las tierras adquiere proporciones cada vez más preocupantes en el país, no sólo por la insuficiente producción, sino también por el éxodo de los campos.

Ilustrando su iniciativa, el autor de la propuesta de ley, diputado Ferruccio Pisoni (democristiano), hace notar que las más recientes estadísticas señalan que en Italia existen actualmente, «más de cuatro millones de hectáreas de tierras incultas» y ello, en un momento como el actual, es «no sólo un lujo, sino un derroche, determinado por una política equivocada y carente de programación».

El parlamentario democristiano pone asimismo de relieve la carencia de productos alimenticios en Italia (carne, cereales y forrajes), y la necesidad de importarlos, juntamente con otros productos como la madera y la celulosa, lo que supone unos gastos de varios millones de dólares diarios para el país.

Y dado que la debilitada balanza de pagos no podrá continuar soportando un esfuerzo cotidiano de tales proporciones, es preciso, a juicio del autor de la propuesta de ley, no sólo frenar el éxodo de los campos a la ciudad, sino favorecer un retorno a la tierra, para ello, es necesario, poder disponer al menos de aquella parte que en la actualidad es «derrochada» al no ser cultivada.

# Camilo José Cela habla del momento político: «La solución sería un Gobierno Fraga de amplia base»

## «La Iglesia Católica debe replantearse las viejas actitudes para no quedarse sin clientela»

## *«La crisis de la Universidad va a afectar seriamente al futuro del país»*

Madrid (De nuestra Redacción). — «Creo que en los momentos actuales, para acceder a la democracia sin reservas, la solución política que podría tener nuestro país sería la de un Gobierno Fraga con muy amplia base. No se pueden quemar etapas; eso sería tanto como hacer el juego a la extrema derecha, históricamente muy peligrosa, «ha dicho Camilo José Cela en una entrevista que publica esta semana «El Europeo». En ella, el escritor gallego se define políticamente y hace algunas consideraciones sobre el momento político actual.

En primer lugar, Cela se refiere al hecho de la retirada de su candidatura para la presidencia del Ateneo de Madrid. «Retiré mi candidatura —dice— como es público y toda la gente sabe, a raíz de las ejecuciones de Puig Antich y de Heinz Chez, porque sin entrar ni salir en la consideración legal que me mereciesen o no, sí me declaro enemigo por sistema de la pena de muerte y que no puedo admitir que un Gobierno que se llama aperturista y como tal supongo que me había llamado para presidir el Ateneo de Madrid inicie su gestión pública con estas dos ejecuciones. Me causa repugnancia la pena de muerte y la creo tan ingenua como poco ejemplar. Yo no sé proceder contra conciencia, la pena de muerte es algo que me causa verdadera náusea espiritual y su sola presencia en el Código me parece monstruosa, impolítica e ineficaz».

En cuanto a su definición política, después de confesar sus dudas, Camilo José Cela vuelve a referirse al Gobierno Fraga y explica que se refiere al exministro no como una actitud personalista, sino en cuanto lo que Fraga representa y puede ser viable. «Si él se apartase de aquello que viene representando, al menos en mi ánimo, hasta este momento, naturalmente yo dejaría de respaldarlo, aunque por otra parte mi respaldo no le iba a servir para nada. Hablo de mí, claro».

En cuanto a su visión como intelectual, en relación con los intelectuales españoles, ha dicho que no tiene la representación de aquellos, pero cree que todos preconizan el que se haga un tránsito hacia la democracia sin violencia y con personas moderadas, de mente europea e ideas abiertas. Respecto al país, ha dicho: «Creo que la función del político sería educarlo, y me parece que ya las jóvenes generaciones están mucho más abiertas hacia este civil europeismo. La presión de ciertos sectores para cerrar cuando se habla de aperturismo es un mal histórico de España. En España se inventó el grito de «¡Vivan las cadenas!». Hay gente que no es capaz de enfrentarse con su propia responsabilidad en instituciones inviables o cierran toda posibilidad de salir de una inercia que, a mi juicio, es malsana».

El tema de la apertura ha sido tratado por C.J.C., como una posibilidad real desde hace años aunque no creo que se esté produciendo todavía. «Hay —dice— una cierta apertura intelectual, muy modesta, muy relativa y condicionada a las presiones de la derecha, pero lo que no creo es que se pueda hablar de apertura todavía. En relación con este tema se ha referido el exilio de algunos de nuestros escritores que ha sido paradójicamente una especie de nueva penetración en este caso cultural, del español en aquel ámbito que no sólo no es nada hostil, sino muy amigo. Está el caso de León Felipe en Méjico, que era íntimo amigo del presidente Echeverría. El fenómeno de los escritores exiliados me parece dolorísimo por que su preocupación por España sigue siendo permanente y lo curioso es que con frecuencia es una preocupación extrapolítica, podríamos llamarla, sin miedo a equivocarnos, patriótica.

En este sentido, una política de aproximación sería enriquecedora si se hiciese con talento y honradez y si fuese aceptada por ellos.

En cuanto a las actitudes consideradas como "tradicionales" de la cultura española, Cela opina que debería darse un replanteamiento de las viejas actitudes: "Creo que si la Iglesia Católica no lo hace, se va a quedar sola y sin clientela. Ya se han debido dar cuenta de esto, puesto que ya han comenzado este movimiento de captación y apertura. En cuanto a la figura personal del Cardenal Tarancón, creo que es notabilísimo, respetabilísimo e inteligentísimo y cuenta con todos mis respetos, y no creo que su presencia en la Academia pueda significar una coacción".

Por último, Cela ha hablado de la Universidad, cuya crisis, opina, va a afectar seriamente al futuro del país, aunque la solución sería comenzar por dar solución a partir de la primera enseñanza: ahora, cada ministro trae su plan debajo del brazo y altera todos los sistemas que había anteriormente, y los alumnos no saben cuáles son las asignaturas que les sirven y cuáles no y se produce un desbarajuste espantoso".— A. S. Sampedro.

**En Burgos, contra opiniones equívocas, sólo existe un Banco de Sangre: el de la Hermandad de la Seguridad Social.**

# Las negociaciones España - USA

*(Viene de primera página)*

ciones, al igual que en las dos primeras, celebradas en Noviembre y Diciembre en Madrid y Washington, respectivamente.

La delegación española estará presidida, como es habitual por el subsecretario de Asuntos Exteriores, Juan José Rovira.

### VISITA A FRANCIA

París (Efe). — El teniente general Olivares, presidente de la Junta de Energía Nuclear española y el director, Francisco Pascual, han realizado una visita a Francia, invitados por el Comisariado general de Energía Nuclear francés, que concluyó hoy con un almuerzo ofrecido por el embajador de España en París. El presidente y el director de la Junta de Energía Nuclear española recorrieron diversos centros franceses, especialmente los situados en el valle del Ródano.

En Marcoule (cerca de Marsella), el señor Olivares y Francisco Pascual vieron en funcionamiento el célebre reactor "Phenix", de 250 megawatios, reactor a neutrones rápidos, uno de los más importantes de la nueva generación tecnológica francesa. También visitaron las fábricas de enriquecimiento de mineral de uranio, así como el lugar en donde será instalada la central "Eurodif". En ese programa europeo participa España con un 11,1 por ciento global.

En París, la delegación española participó en una reunión de trabajo con el administrador general del Comisariado francés de Energía Nuclear y principales colaboradores, examinando el estado actual de los programas comunes hispano-franceses.

El presidente de la Junta de Energía Nuclear de España destacó la atmósfera cordial de las conversaciones.


La propaganda es el todo.

Diario de Burgos

garantiza la eficacia de su anuncio, por la gran difusión de nuestro periódico.




M.E.C.D. 2017

*POESIA Y POLITICA*

# LOS DOS MACHADO

*Por José María ALFARO*

ACABAMOS de celebrar el centenario de Manuel Machado, y ya andamos pisando los umbrales del de su hermano Antonio, que vio la luz el 26 de Julio de 1975 "en el célebre palacio de las Dueñas" Pleno estío sevillano, sobre "un huerto claro donde madura el limonero". Sin embargo, el centelleo, la claridad, el deslumbramiento del cielo andaluz iban a ser una fuerza comprimida y condensada en la profundidad y los sedimentos vivenciales de su poesía. Antonio Machado se iba a convertir, entre las gentes de "la generación del 98". en el cantor de Castilla, de su ascética inmersión espiritual y de sus sentimientos recónditos y desolados El descubrimiento del paisaje castellano por las gentes de aquel grupo —Azorín, Unamuno. Baroja, Julio Senador. .— alcanzar su mayor y mejor auscultada concentración y complejidad en los veranos de Machado. "Campos de Castilla" —de 1912— representa, quizás, la más integra explicación del poeta frente a los horizontes que han ido ganando. Sus poemas se desnudan de las reminiscencias del modernismo, que aleteaban todavía en él y manifiesta, por otra parte, una cierta flexión hacia el canto civil, bajo las impregnaciones de su pesimismo y su abatida visión de la realidad circundante.

Antonio Machado perseguía una extrema moderación expresiva. Su rima —de la que no llegó a prescindir, a pesar de las modas vigentes— se formaba, en no pocas ocasiones, parva y limitada, aunque casi siempre enérgica y eficaz. La eficacia fue una de las características de sus sistemas de comunicabilidad. Las claves y los misterios de su lirismo se agazapaban más allá de sus palabras, sin revelarse en la superficie. Machado era un poeta lo menos ostentoso posible, incluso en las más contradictorias circunstancias de su vida. El mismo lo predicaba con reiteración que conseguía parecer de intenciones pedagógicas.

En su célebre "Retrato" escribe: "Dejar quisiera mi verso como deja el capitán su espada: — famosa por la mano viril que la blandiera, — no por el docto oficio del forjador preciada". Y en el comienzo de su "Juan de Mairena" relata, como sucedido en la clase de "Retórica y poética" del maestro: "—Señor Pérez, salga usted a la pizarra y escriba: los eventos consuetudinarios que acontecen en la rua" El alumno escribe lo que se le dicta. "—Vaya usted poniendo eso en lenguaje poético". El alumno después de meditar. escribe: "Lo que pasa en la calle" Mainera: —"No está mal".

Creo que son ejemplos suficientes, enunciadores de los propósitos y direcciones de su quehacer. Para Antonio Machado, existía una relación directa entre la simplicidad expresiva y la transmisibilidad del sentimiento. Su sentido de la depuración, tanto en el vocabulario como en las metáforas y en los ritmos del poema, podría situarse en el punto contrario de la célebre anécdota, creo que de Mallarmé, y que entre nosotros fue atribuida reiteradamente a Eugenio de D'Ors con maliciosas intenciones peyorativas: aquella referente a la disfanidad de determinado trabajo. que al serle comunicada su tersura y fácil comprensión limitose a comentar: "Oscurezcámoslo"

Su hermano Manuel, a su manera y partiendo de diferentes supuestos, también avanzó en pos de esquematizaciones y desvestimientos en su poesía. La mayor caladura del "modernismo" en su obra, en un principio de insalvables apariencias, pudo ser vencida por la presencia "popularista". por la presión gnomica y sentenciosa del "cante" y la copla andaluza. (Influencia que asimismo penetraría no pocas veces en los dispositivos líricos de Antonio).

El centenario de Manuel sirvió para su rehabilitación y rescate. Con evidente celeridad —a la que no fue ajena a la política— se procuró cubrirle, incluso con saña, de olvido, cenizas y menosprecios. La mayoría de los que así actuaban, apenas se habían detenido en él sino superficialmente. Casi sin leerle, ni mucho menos intentar un adentramiento en su temple lírico —no hablemos del significado de sus influencias sobre el andalucismo poético de nuestro siglo— se decretaba su condena. Su condición de hermano supuestamente empobrecido, de un poeta mayor de la colosal estatura de Antonio, bastaba para dictar un desdeñoso veredicto de urgencia. Menos mal que la calidad de altos valedores —entre los que han destacado Dámaso Alonso y Gerardo Diego, entre otros muchos— ha servido para remediar la demagogia descalificante de los ligeros y los "rompelunas"

La fortuna de Antonio, con respecto a su poesía, fue más positiva y creciente. Su sustancia de encarnación lírica de las significaciones de las gentes del 98 —independientemente de su genialidad poética—, le alejaron de los vaivenes y los apremios de la moda y el gusto. En esto, como en otras muchas cosas, su parábola tuvo la evidencia y el rigor de la trayectoria de un asrro. Ahora, que lo vemos y entendemos en su conjunto, nos damos cuenta de lo predecibles que resultan sus avances, pisadas y despliegues. Es difícil encontrar un poeta tan seguro, tan fiel a sí mismo —valga el tópico— y por consiguiente con tanta consciencia de sus propósitos y sus realizaciones.

Antonio Machado personificó, en unos años de tanteos, aventuras, experiencias y hasta insinceridades, lo que podríamos titular la "naturalidad poetica" Eso que, corrido el tiempo y con panorámica larga. se nos revela como la sangre, la esencia y la contextura del clasico. Y que de una manera u otra, por encima de angustias, temblores, inquietudes y patetismos. va a confluir en una complejísima certidumbre —crisol y perfección— que se llama serenidad.

# EL SECRETO DEL «LUSITANIA»

## • A cien metros de profundidad en el mar de Irlanda, los restos del trasatlántico guardan el secreto de la operación que precipitó la entrada de EE. UU. en la Primera Guerra Mundial

## • Según Thorton, cada vez es más probable que sea cierta la afirmación alemana de que el barco transportaba un cargamento bélico, cuando fue torpedeado el 7 de Mayo de 1915

## Jess Thorton, un ex buzo profesional, el primer hombre que caminó entre los restos del barco, cuenta sus hallazgos e impresiones

**Por Jess Thorton**

Durante un rato largo, muy largo, sólo la oscuridad más impenetrable me rodeó. Nadé en las aguas heladas, como un muñeco atado al extremo de un sedal. Un buceador sumergido a más de cien metros de profundidad en las tinieblas insondables del mar de Irlanda. Al principio, el agua había sido color verde botella, pero muy pronto se convirtió en verde oscuro, impenetrable, y luego en una oscuridad total.

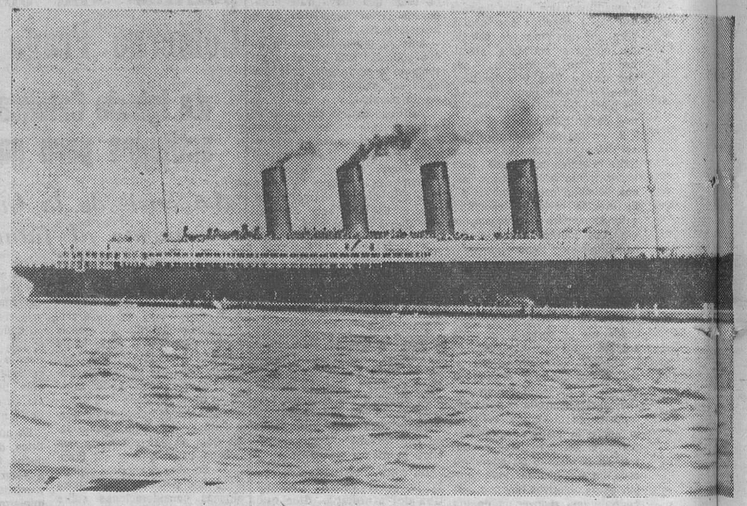

El "Lusitania" entrando en el puerto inglés de Southampton después de atravesar el Atlántico, procedente de Nueva York. — (Foto EFE-FIEL).

Estaba descendiendo hacia el lecho marino a unos 16 kilómetros de las costas de Irlanda. A mis pies reposaban los restos de uno de los naufragios más discutidos de cuantos hay en el fondo de los océanos de todo el Mundo; el transatlántico de lujo de la Cunard que llevaba por nombre «Lusitania»

### MAS DE MIL VICTIMAS

Corría el año 1936, y yo formaba parte de un pequeño grupo de recuperadores de barcos hundidos cuya tarea consistía en inspeccionar el barco que había sido hundido más de 21 años antes en una tragedia que costó la vida a 1.198 personas

El gran transatlántico duerme en la oscuridad perpetua a una profundidad ligeramente superior a los cien metros, donde la presión del agua podría destrozar el pecho de cualquier buzo desprevenido con la misma facilidad que lo haría un martillo pilón. Incluso para un buzo experimentado, la aventura tenía mucho de viaje suicida hacia lo desconocido. Y sin embargo, recuerdo que sentía más curiosidad que miedo, a medida que los cables se iban desenrrollando y yo me hundía cada vez más en aquellas tinieblas impenetrables como la tinta más negra.

A las 11,15 exactamente, mi viaje se vio súbitamente interrumpido al chocar mis botas cargadas de plomo contra planchas de acero. Hice señas a la tripulación de superficie para que dejara de soltar cable y encendí mi linterna. El sedimento marino revoloteó en torno a mí formando una gran nube gris. A cabo de algún tiempo, mirando con curiosidad a través de mi visor de cristal blindado, visiumbré una fantasmal silueta blanca en la oscuridad. Cerca de mí, a la derecha, había una línea blanca, de forma tubular que se perdía en la distancia. Tardé varios momentos en orientarme y descubrí que debía estar de pie sobre una de las cubiertas superiores del barco junto a una de sus barandillas de tubo pintadas de blanco. El barco se alzaba como una enorme montaña de factura humana parcialmente hundida en el lechoso fondo marino. Pedí a la tripulación de superficie que me ayudaran a descender con cuidado.

Al posarse el sedimento revuelto, pude descubrir estaba cerca de la entrada a las cabinas de lujo. Un poco más allá, perdidas en las tinieblas insondables, estaban elegantes salas y cabinas convertidas ahora en tumbas acero de más de un millar de hombres, mujeres y niños.

No me demoré mucho tiempo durante aquella visita el «Lusitania». Pero fue lo suficientemente larga para grabarse en mi mente con imágenes indelebles. Bajo la escasa luz de mi linterna sólo me permitió descubrir ciones diminutas del gigantesco transatlántico, pude sentir toda fuerza el aire de misterio macabro que señoreaba barco hundido Experimenté sensaciones como nunca antes la conocido en mis diez años largos de buzo profesional.

En aquella época, pude sentir únicamente la sensación de que el casco destrozado encerraba en su interior un secreto siniestro Sólo después de la segunda guerra mundial, empero, pude dedicarme a investigar más el caso. Y en efecto, el «Lusitania» encierra la clave de algún misterio: tal vez el secreto más tentador y sorprendente de la primera guerra mundial

### CARGAMENTO BELICO

Casi cuarenta años después del suceso, mientras escribo estas líneas, el misterio sigue sin resolverse completo. Pero es muy posible que las últimas piezas del rompezas muy pronto se coloquen en su sitio. Un equipo de buzos norteamericanos, expertos en rescate de barcos hundidos y equipados con la última tecnología creada en el terreno, exploran actualmente los restos del «Lusitania». Es posible que muy pronto hayan descubierto si el transatlántico era realmente un inocente barco de pasajeros, como afirmaron entonces los aliados, o bien era, como sostuvieron los alemanes, portador de un cargamento bélico y por lo tanto susceptible de sufrir los ataques de los submarinos enemigos.

Pero el misterio no termina ahí. La cuestión reside sólo en saber si el «Lusitania» transportaba armas y munición. nes en sus bodegas de proa, sino en averiguar si se dejó deliberadamente que los alemanes hundieran el transatlántico. En saber si, acaso, el gobierno inglés no decidió utilizar el trasatlántico y sus inocentes pasajeros como anzuelo para capturar una presa fabulosa. ¡La de obligar a Estados Unidos a participar en la guerra mundial que entonces se estaba librando!

Desde Mayo de 1915, cuando un torpedo de la clase G disparado por el submarino alemán U-20 que mandaba el capitán Walter Schieger envió al trasatlántico de 40.000 toneladas al fondo del océano frente a las costas de Old Head of Kinsale en Irlanda, la respuesta a semejante misterio está encerrada en las bodegas de proa del barco. Pero ahora, tras muchos años de frustracciones y dificultades, el experto en salvamentos norteamericanos John Light parece estar a punto de alcanzar el éxito en una de las aventuras de buceo más espectaculares de todos los tiempos. Light piensar cortar y subir a la superficie una gran porción del gigantesco casco hundido.

Light un experto de Boston, comenzó a trabajar en los restos de «Lusitania» hace cuatro años, tras comprar los derechos de rescate a una compañía de seguros por 170.000 pesetas Si tiene éxito en sus intentos, podría conseguir unos beneficios del 30.000 por ciento, ya que sólo el valor en chatarra de los restos del barco es enorme. Para empezar, hay cuatro hélices valoradas en 5.100.000 pesetas cada una. Además hay que contar con las cuatro enormes calderas fabricadas con metales no férricos y valoradas en muchos millones de pesetas Pero además del metal del barco en sí, el «Lusitania» transportaba doscientas toneladas de lingotes de cobre y cuatrocientas toneladas de bronce como cargamento.

Y además, está por resolver el contenido de la misteriosa bodega de proa.

### EXPLOSION EXCESIVA

En relación con esto último, hay una serie de datos interesantes. Cuando el comandante del submarino alemán hizo disparar su torpedo y éste fue a estellarse contra el transatlántico casi en línea recta con el puente de mando, el resultado fue sorprendente. Tanto, que mientras miraba por el periscopio contemplando los daños causados al barco, el comandante alemán dictó la siguiente nota a su ayudante: «Se produce una explosión sorprendentemente potente seguida de una explosión excesiva. La explosión del torpedo debe haber sido seguida de una segunda... La parte de cubierta situada sobre el punto del impacto y el puente de mando mismo quedan destrozados, mientras estalla un violento fuego y el humo cubre la cubierta...».

El «Lusitania» se había hundido quince minutos más tarde. ¡Pero se hundió por la proa! Lo que sugiere que se había producido grandes daños debajo de la línea de flotación en la zona de las bodegas de proa. Y sin embargo, el tropedo había alcanzado al barco por detrás del puente de mando. ¿Cuál fue la causa de la segunda explosión presenciada por el comandante del submarino alemán? Schwieger la atribuyó a la explosión de una caldera. Y sin embargo, el relato de varios testigos presenciales contradice tal teoría.

En la oleada de furioso horror que se produjo al saberse el hundimiento, el relato del comandante alemán fue, naturalmente, rechazado como una burda mentira encaminada a disculpar su acción.

Sólo a comienzos de la década de 1970 cuando toda una serie de documentos secretos se pusieron a disposición de los historiadores, un autor inglés hizo un descubrimiento fascinante. Mientras estudiaba documentos existentes en los Archivos Nacionales de Washington, el autor inglés, Colin Simpson, descubrió que la declaración del cargo manejada por el comité investigador del hundimiento, había sido falseada. De acuerdo con la declaración auténtica del cargamento del «Lusitania», el barco llevaba efectivamente material bélico en su bodega».

### EL ALMIRANTAZGO

Pero además, los documentos hallados por Simpson parecen igualmente sugerir que el «Lusitania» no fue hundido a causa de un trágico accidente de navegación que le llevó a cruzarse en la senda del submarino alemán. El barco, por el contrario, había seguido un rumbo fijado de antemano y que le llevaba irremesiblemente hacia la zona de tiro del submarino.

Poco antes del hundimiento del barco, el soberano inglés, Jorge I, había celebrado una audiencia con el enviado personal del presidente de los Estados Unidos, el coronel House. Durante algún tiempo, ambos hombres discutieron asuntos sin importancia. Pero el soberano inglés preguntó de pronto sin aviso previo: «Coronel House, ¿si el «Lusitania» fuera hundido, se sentirían Estados Unidos obligados a entrar en la guerra?».

Fue una pregunta curiosa que, a la luz de los sucesos posteriores, resulta además siniestra.

El día tres de Mayo de 1915, el «Lusitania» zarpó de Nueva York con unos 2.000 pasajeros a bordo. Era un viaje lleno de tensión. Pero el «Lusitania» era un barco veloz, capaz de cruzar el Atlántico en cinco días, y además era enorme y lujoso. Muy pronto, el confort, la comida excelente, el vino abundante y la elegancia de las instalaciones hicieron olvidar a los pasajeros los peligros que les rodeaban. Fue un viaje sin novedad, y cuando la costa de Irlanda comenzó a perfilarse en el horizonte, la mayor parte de los pasajeros y la tripulación se sintieron finalmente a salvo.

No pensaba así el capitán del barco, William Turner. Sabía que navegaban por zona de guerra y que Alemania había prevenido a todos los barcos que, en aquella zona, podían ser atacados sin previo aviso. Ordenó doblar las guardias e hizo cerrar las compuertas estancos de las diversas secciones.

A las 15,10, hora alemana, del día 7 de Mayo, el submarino germano lanzó su torpedo.

Pero, ¿fue aquel encuentro fatal obra del azar?

En Dublín, hace unos años, conocí a uno de los aficiales que iban a bordo del submarino alemán. Me dijo que no había sido casualidad que su submarino estuviera en aquella zona. Se les dieron órdenes específicas de navegación y tuvieron muy claro que iban a hundir al «Lusitania».

Y ¿qué decir entonces del capitán del barco de la línea Cunard? También él navegaba siguiendo una ruta específica que le había ordenado el Almirantazgo inglés.

El Tribunal Investigador inglés responsabilizó al capitán del transatlántico del hundimiento de la nave. Pero pruebas recientes indican que el presidente de dicho Tribunal, Lord Mersey, se entrevistó con un alto oficial del Almirantazgo inglés que le dijo que era «políticamente conveniente» que la responsabilidad fuera atribuida exclusivamente al capitán del barco.

### AYUDA SUSPENDIDA

Ciento veinticinco norteamericanos perdieron la vida en la tragedia Estados Unidos decidieron participar en la guerra del lado de los aliados y el destino de Alemania quedó así sellado. Si el «Lusitania» fue sacrificado a tal fin, al menos puede decirse que todas esas vidas no se perdieron en vano.

Desde el hundimiento, se han realizado muchos intentos de rescate de los restos del barco. Numerosos equipos de buceadores han fracasado en el intento, debido a las tormentas que sacuden casi constantemente esa zona del Mar de Irlanda.

¿Conseguirá John Light finalmente aclarar algunos de esos misterios pendientes? Tal vez. Pero hay que añadir una nota final muy curiosa. Al comienzo, el experto norteamericano recibió ayuda de la Real Marina Británica. Pero esa ayuda se suspendió bruscamente y sin explicaciones. Parece quedar claro que se han dado instrucciones a la Marina para que suspenda toda cooperación.

¿Y por qué? ¿Cuál es el secreto que las autoridades inglesas pueden tener aún? ¿Sigue habiendo quienes están decididos a que la verdad no resplandezca de una vez?

La respuesta se halla a más de cien metros de profundidad, en el Mar de Irlanda.

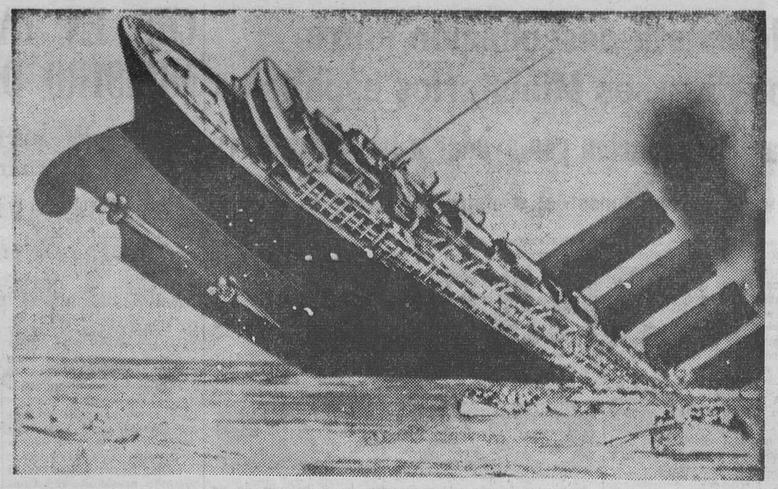

Así vio un artista el hundimiento del gigantesco transatlántico norteamericano "Lusitania", el día 7 de Mayo de 1915. — (Foto EFE-FIEL).

La multitud inglesa, enfurecida ante la noticia del hundimiento del "Lusitania", atacó los hogares o comercios de ingleses con nombre alemán. — (Foto EFE-FIEL).

*Hágase suscriptor de*

**Diario de Burgos**

*rellenando este boletín*

D. .....

Población .....

Calle ..... N.º .....

Piso ..... Desea suscribirse a DIARIO DE BURGOS

a partir del día (1) ..... del mes de .....

de 1975 por un período de .....

(mes, trimestre, semestre o año).

(1) Las suscripciones comienzan el 1.º y 15 de cada mes.

PRECIOS DE SUSCRIPCION: Capital: 212 ptas. al mes. Fuera de la capital: Trimestral, 625 ptas.; Semestral, 1.250 ptas.; Anual, 2.500 ptas.

NOTA.—Las suscripciones de fuera de la capital se harán por un período de tres meses como mínimo.



M.E.C.D. 2017

# No existe descohesión entre los diversos Ministerios españoles

## Hay preocupación por ayudar a los agricultores

### Declaraciones del ministro del Ramo, en Sevilla

Sevilla (Logos). — El diario «ABC» publica unas declaraciones del ministro de Agricultura con motivo de la reunión de Cámaras Agrarias de Andalucía y Extremadura.

Preguntado si la gravedad de la situación es merecedora de urgente ayuda, contestó el señor Allende:

—Por supuesto que sí y vamos a tratar de conseguirla, pero lo que se debe procurar y vamos a intentar es que las estructuras y explotaciones sean lo suficientemente racionales y adecuadas para resistir.

—¿Y a desentenderse de la sequía?

—No se trata de esto, sino de que la sequía, sobre todo en estas zonas meridionales, es una contingencia con la que hay que contar y no se puede hacer de ella cada vez que se presenta un drama y una catástrofe nacional.

—¿No pueden exigir los agricultores ayuda del Estado?

—Naturalmente que sí, pero lo que hay que comprender bien es que hoy la agricultura y ganadería o es competitiva o no podrá subsistir. O se defiende por sí misma o vivir a base de subvenciones será vivir artificialmente

—¿Deben defenderse también contra las importaciones de choque?

—Las importaciones se han reducido al mínimo y su incidencia es hoy prácticamente nula. De todas formas el Gobierno debe velar por el abastecimiento y contra la especulación. Es una responsabilidad que alcanza directamente a varios Ministerios y sobre ello no puede decidir sólo el de agricultura.

—¿Es qué alguna vez en cuestiones agrícolas no deciden los otros solos?

—Se ha exagerado mucho en lo de la descoordinación entre Ministerios. Acaso se haya dado algo en otros tiempos, pero no ahora en que todos los Departamentos ministeriales muestran la mayor cohesión y cooperación.

—¿La misma cooperación, señor ministro, que hacia el campo?

—Nuestra mayor preocupación es ayudar a los agricultores y por eso venimos a escucharles. Por eso nos parecen muy positivas estas reuniones.

# CHU EN LAI, REELEGIDO PRIMER MINISTRO DE LA REPUBLICA CHINA

## El nuevo Gobierno se compone de cuarenta y dos miembros

Pekín (Efe-UPI). — El IV Congreso del pueblo ha reelegido a Chu En Lai como primer ministro de la República Popular China.

Teng Hsia Ping ha sido elegido primer vicepresidente adjunto del Gobierno.

El Congreso ha tenido lugar entre los días 13 al 17 de Enero en Pekín. La última vez que se reunió fue hace diez años.

El nuevo Consejo de Estado —Gobierno de la República— se compone de un primer ministro, 12 vice-presidentes de Gobierno y 29 ministros.

Chang Chun Chiao es el segundo presidente del Consejo. Chiao es conocido en el extranjero como líder de los grupos radicales de Shangai. Li Hsien Nien, experto en Finanzas y Economía, sigue como vice-primer ministro. entre otros.

La Cartera de Defensa corresponde a Je Chien Ing, este cargo había quedado vacante desde que su titular, Lin Piao, pereciera en un accidente de aviación cuando huía del país.

El Ministerio de Asuntos Exteriores no sufre variación y sigue como titular, Chiao Kuan Hua.

El Congreso nacional del pueblo no se había reunido desde 1964-65, a pesar de que la Constitución china señala que el Parlamento, o sea el Congreso, se reuna cada cuatro años para elegir sus cuadros de mando y debe reunirse una vez al año.

El tercer Congreso se componía de 3.040 diputados, de los cuales 542 eran mujeres. Su principal tarea es elegir a los miembros del Consejo de Estado, o Gobierno y su presidente, el primer ministro.

Hasta el último momento, los observadores expresaron sus dudas de que Chu En Lai, que ahora tiene 76 años y ha presidido el Consejo desde hace 25 años, se presentará para su reelección. Desde hace unos meses, Chu En Lai ha venido delegando parte de sus funciones en su adjunto, Teng Hsiao Ping.

ATAQUE CONTRA EL GRAN SAIGON

Saigón (Efe-Reuter). — Tres morteros cayeron hoy en una Comisaría del barrio de Cholon, zona donde habita una población predominantemente china, en el gran Saigón. Son las primeras bombas de mortero que han caído en el denominado gran Saigón desde la firma del acuerdo de paz de París, en Enero de 1973.

No ha habido víctimas.

Por otra parte, una carga de plástico estalló y causó la muerte de un policía y heridas otras siete personas.

# EL AZUCAR TIRADO POR LOS SUELOS

Cieza (Murcia). — Un agricultor del térrmino de esta localidad llamado J.M.H., por un error «endulzó» algunas de sus variadas plantaciones de hortalizas con azúcar, creyendo que se trataba del fertilizante usual con el que suele abonar éstos (sulfatos amónico).

El caso es que hace un par de meses con motivo de la escasez de azúcar, la esposa del agricultor, madre de familia numerosa, embargada por la psicosis reinante, adquirió unos veintitantos kilos de azúcar, guardándolos en un saco limpio de los envases vacios de abono que existían en su casa por no encontrar a mano otro recipiente más adecuado.

La señora olvidó comunicárselo al marido, y éste, una mañana, muy temprano, cogió entre otros «el saco dulce», creyendo que se trataba de algún retal de la campaña anterior y se lo dio a los empleados para las faenas de abono, sin que éstos tampoco repararan en el error, puesto que según dicen el fertilizante cuestión es de características muy similares al azúcar e incluso un especialista en la materia tendría que probarlo para distinguirlo.

Sólo se descubrió el cambiazo cuando la esposa del agricultora dvirtió la falta de su «secreto» varias horas después cuando ya resultó demasiado tarde para evitar el mal empleo del azúcar.


**¿Aún no eres donante de sangre? No pierdas la ocasión de salvar la vida de tu prójimo**

**El prudente al volante es fuerte en todo momento. No lo olvides cuando el coche te invite a la locura**


# A PESAR DE LAS LLUVIAS

## Desciende algo el agua embalsada

Madrid (Logos). —En un uno por ciento ha descendido en la última semana el volumen de agua embalsada, según datos de la Comisión Central de Aguas.

El volumen embalsado en lo que va de año es de 18.147 millones de metros cúbicos, que supone 1.317 millones menos con relación a la media de los cinco años anteriores y 36 millones también por defecto respecto a la semana anterior.

La energía hidroeléctrica disponible desciende en 1,5 por ciento respecto a la semana anterior. La energía disponible representa tan sólo el 39,2 por ciento de la correspondiente a embalse lleno, mientras el agua embalsada es el 6,5 por ciento de la capacidad total.

La cantidad total de kilovatios-hora disponibles es de 7.072 millones.

# SUCESOS

Mollerusa, Lérida.—Al chocar el coche-patrulla en el que viajaba, con un «Jeep", en la carretera nacional N-485, término municipal de Mollerusa, resultó muerto el guardia civil de Tráfico, Luis Pólo Fernández.

Su compañero de servicio Jesús Pérez Gutiérrez, sufrió heridas graves. El conductor del otro vehículo recibió sólo lesiones leves.

Ambos agentes viajaban cumpliendo su servicio normal.—Cifra.

DESCARRILAMIENTO DE UN TREN EXPRES

El Cairo.— Diecisiete personas han perdido la vida y otras 44 han resultado heridas, al descarrilar un tren expreso, hoy, cerca de El Cairo, informa la agencia Oriente Medio.

FALLECE CUANDO VELABA A SU ESPOSO

Almendralejo (Badajoz) (Cifra). — Mientras velaba el cadáver de su marido, Joaquina González Cabanillas, se sintió repentinamente enferma y falleció horas después.

El pasado día 12, murió en Valverde de Mérida, Nocemedes Gurán Generelo, de 85 años, tras rápida enfermedad. En el velatorio, su esposa, a quien acompañaban familiares y amigos, se sintió indispuesta y poco después falleció.

Después de 60 años de matrimonio, la señora González Cabanillas había repetido numerosas veces que quería morir al mismo tiempo que su marido.

INCENDIO EN UNA FABRICA DE CERAMICA

Manises (Valencia) (Cifra).— Una fábrica de cerámica y vidrio, sita en la calle de Valencia, quedó parcialmente destruída, a consecuencia de un incendio ocurrido esta madrugada. El siniestro destruyó parte de la nave central de hornos, así como buena cantidad de maquinaria propiedad de la industria de Ramón Martí.

DEVORADA POR LOS LOBOS

Betanzos (La Coruña) (Cifra).— Una oría de yegua ha sido devorada por los lobos cuando se encontraba en el monte de Castelo, en el inmediato Municipio de Oza de los Ríos.

Entre el vecindario de la comarca sigue la inquietud por cuanto los lobos continúan haciendo acto de presencia por los montes de Fervenzas, con el consiguiente perjuicio para la cabaña ganadera de la zona.

CINCO PERSONAS HERIDAS

Santo Domingo (Efe). — Cinco personas heridas, y el robo de varios efectos y dinero, es el balance de un atraco llevado a cabo por un policía vestido de civil, contra dos españoles.

Leónidas Rafael Hernández, al grito de "esto es un atraco", asaltó a los españoles José Luis Dieges y Eduardo Busto, a quienes disparó e hirió, aunque sin gravedad, y les robó una cartera con unos 50 dólares, un reloj y una pulsera de oro.

Al ser escuchados los disparos por un radio-patrulla, los agentes hicieron frente al ladrón, quien abrió fuego y alcanzó a un policía. En su huída fue alcanzado asimismo por otro policía y al buscar refugio en el jardín de una residencia y ser rodeado por los agentes, el dueño de la vivienda, que salió a ver qué pasaba, fue herido de un disparo que accidentalmente se le escapó a un policía.


TRABAJOS DE CALIDAD

*TALLERES GRAFICOS*

DIARIO DE BURGOS

San Pedro de Cardeña, 34

Teléfono 20 73 58


# SOBRE UNA POSIBLE ALIANZA, FRAGA-SILVA Y AREILZA

*(Viene de primera página)*

Mientras, la situación se decanta y los contornos informativos de la presunta alianza se definen, los señores Silva y Areilza desarrollan una intensa actividad política por separado»

GRAN COALICION FALANGISTA

Madrid (Logos).—El Circulo Ruiz de Alda, en reciente reunión, ha acordado recomendar a todos sus afiliados y simpatizantes se integren en la asociación política Frente Español (F.E.), que próximamente solicitará su inscripción legal.

La asociación Frente Español (F.E.) está concebida como una gran coalición de falangistas, donde caben todas las tendencias del falangismo actual.

OTRA ASOCIACION PARA AUNAR A LOS FALANGISTAS

Alicante (Logos).—Más de noventa personas, pertenecientes a los círculos «José Antonio», de toda España, han comenzado esta tarde, a las siete y media, en un hotel de la playa de San Juan, a estudiar los que habrán de ser estatutos para una asociación política que pretende aunar a todos los grupos falangistas existentes en el país.

Sobre este particular, el presidente nacional, señor Marqués, dijo, entre otras cosas, «que no hay diferencias ni doctrinales ni ideológicas en estos grupos y que tan solo los diferencia las tácticas a seguir.

# CONFIA MAS EN SU VARA QUE EN LA ELECTRONICA

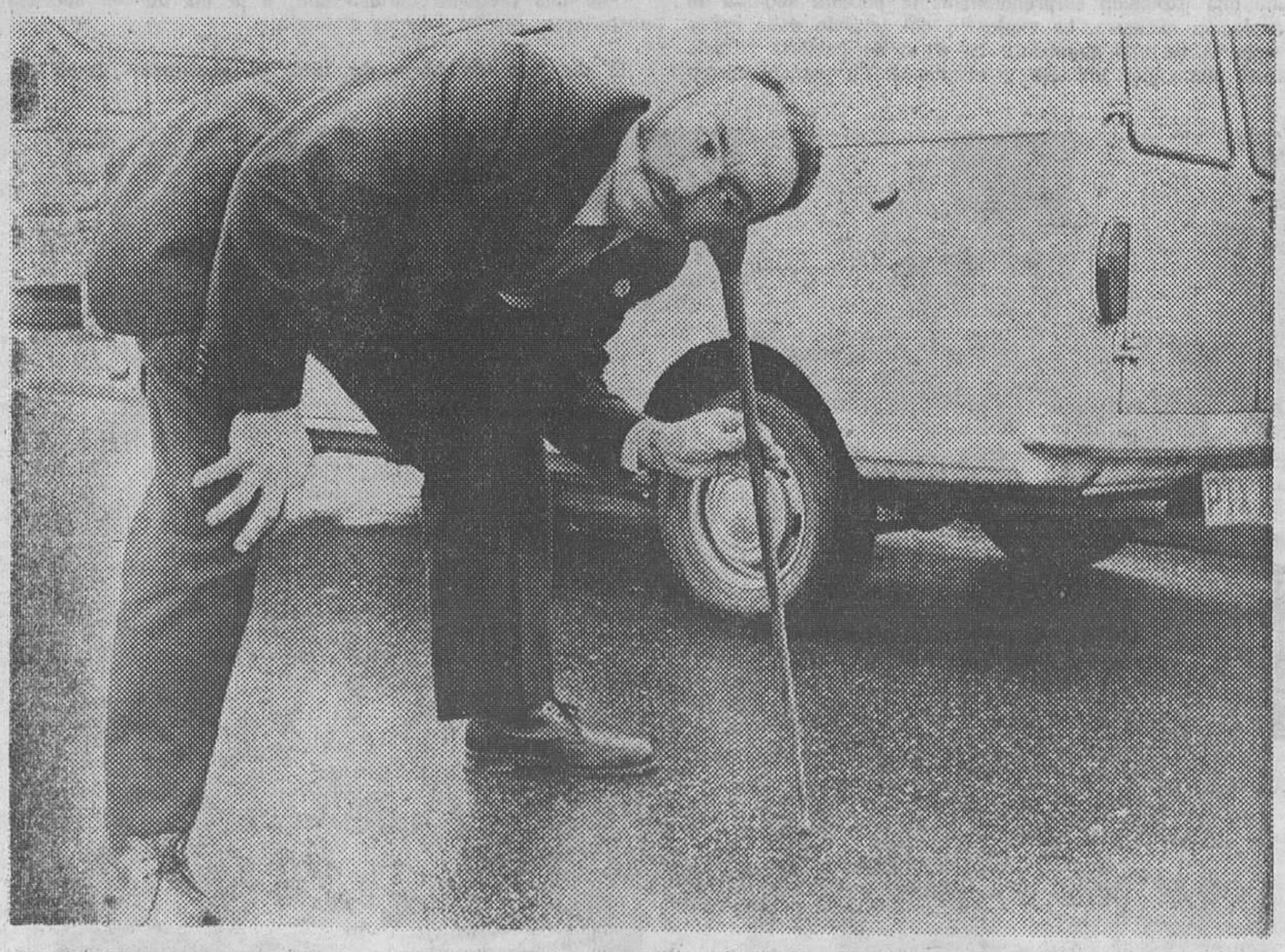

**Mr. Mel Jones, superintendente del Consejo de Aguas de la ciudad inglesa de Cardiff, encargado de los servicios de inspección, confía más en su vieja varita de fresno que en los modernos aparatos electrónicos para detectar los escapes de agua en el subsuelo y la cuantía de los mismos. Este es un sistema con siglos de antigüedad, que ha demostrado su eficacia en muchísimas ocasiones. Mr. Jones lo viene empleando desde hace 17 años. (Foto FIEL)**




M.E.C.D. 2017

# La crisis económica actual es menos grave que la de 1929

## Hay notables diferencias entre las circunstancias actuales y las que llevaron a la gran depresión

### La recesión era inevitable si no se quería aceptar una tasa de inflación elevada en los países industriales durante tiempo indefinido

Madrid (De nuestra Redacción). — La crisis económica que actualmente sufren los países occidentales tiene importantes diferencias de fondo con las circunstancias que provocaron la gran depresión de 1929 y es, desde luego, mucho menos peliggrosa que aquella para la estabilidad occidental. Esta es la opinión de dos expertos en el tema H. Van B. Cleveland y W.H. Bruce Brittain, que comparan en el diario italiano «Corriera della Sera» la gran depresión con la recesión actual

La primera diferencia notable es que durante 1929 nadie creía en la posibilidad de una depresión a escala mundial y que todos los expertos, y especialmente los norteamericanos, se aferraban al dogma de la prosperidad permanente. Hoy, por el contrario el pesimismo y las advertencias apocalípticas son generales y buen ejemplo de ello es la casi constante referencia al «crak» del 29.

La prolongada contracción de la liquidez en las mayores potencias industriales, que desencadenó una deflación masiva de los réditos y los precios, fue la causa fundamental de la depresión del 29. De 1929 a 1932, la liquidez monetaria de los cuatro mayores países industriales de entonces (Gran Bretaña, Alemania, Francia y Estados Unidos) se redujo un 18 por ciento Tan extraordinaria contracción de la liquidez fue debida en parte, a un grave error de valoración de las autoridades monetarias francesas y americanas y en parte también, y muy importante, al imperfecto funcionamiento de las instituciones monetarias y a la singular eficiencia del «Gold Exchange Standard» el mecanismo que regía los cambios internacionales y que transmitió las perturbaciones monetarias.

En la recesión actual —escriben los especialistas citados— «debe buscarse el motivo en un verdadero infortunio monetario» que alcanza proporciones traumáticas. En el trienio 1970-72 la liquidez de los diez mayores países industriales ha crecido, en realidad, un 55 por ciento, lo que ha determinado la consiguiente explosión de los precios. Cuando, después, el incremento monetario ha regresado a niveles más normales la consecuencia ha sido el inicio de un ciclo regresivo generalizado.

Al igual que en los años treinta, —continúan Cleveland y Brittain— la explosión monetaria ha tenido su origen en los Estados Unidos y se ha transmitido al extranjero a través del equilibrio de la balanza de pagos norteamericana. Como entonces, la responsabilidad principal recae en el mal funcionamiento del sistema del «dollar standard» basado en el dólar como divisa clave En este punto, sin embargo, el paralelismo con la gran depresión se interrumpe.

La recesión actual, pronostican los autores del trabajo, tendrá vida breve. En el Mundo actual sólo es verdad parcialmente que la recesión y la depresión sean, como parece en teoría, fenómenos fundamentalmente monetarios. En realidad, las autoridades monetarias, al reducir la liquidez, buscan reprimir la inflación suscitando una recesión inducida que debiera equilibrar los recursos y los consumos antes que la estrechez monetaria pueda actuar sobre la inflación y el desempleo, alcanzando cotas políticamente inaceptables.

Volviendo a la crisis del 29, Cleveland y Brittain señalan que, ya en los primeros meses de 1928, la reserva federal americana había comenzado a reducir el crédito para poner diques a la especulación de acciones. El año siguiente, tal política fue acentuada, con el efecto de reducir la «base monetaria» que inicia una parábola descendente que continuaría hasta finales del año siguiente. A este descenso, suficiente por sí, solo para provocar una crisis industrial importante en los Estados Unidos, se unieron después los efectos de la prolongada crisis bancaria americana con una ola de quiebras en cadena que continuó hasta 1933. Las consecuencias no tardaron en extenderse con violencia al otro lado del Atlántico y particularmente a Alemania, donde, en Abril de 1932, el desempleo había sobrepasado el 25 por ciento. En Inglaterra, en cambio, el golpe, aunque grave, no llegó a los niveles alemanes o americanos, gracias sobre todo a la decisión gubernamental de suspender, en 1931, la convertibilidad de la Libra Esterlina, dejándola fluctuar. En Francia, los errores de las autoridades monetarias, que quisieron mantener la cobertura aúrea del franco, acentuaron aún más la crisis.

La recesión actual sólo puede comprenderse en el contexto del sobresalto monetario que la ha precedido. En los años sesenta, el «stock» monetario de los diez países principales industrialmente había crecido una media del 7 por ciento. En 1971-72 el ritmo de crecimiento saltó al 12 por ciento para, después, descender de improviso al 7 por ciento hacia la mitad de 1973 y durante todo el 1974.

Aquí reside en su mayor parte, la explicación a la extraordinaria oleada inflacionista de 1973-74 y de la recesión actual, alimentados por una inyección de dinero masiva. Los precios se han disparado, gracias también a la importante subida de los precios del petróleo en el invierno de 1973-74 y la inflación de esos mismos diez países ha alcanzado una cota máxima del 16 por ciento durante el primer trimestre de 1974, descendiendo después al 12 por ciento en el último trimestre del año pasado. En estas circunstancias, una recesión más o menos rigurosa era inevitable.

Desde primeros de 1971 a Marzo de 1973, las reservas monetarias de Europa y del Japón aumentaron en 47 mil millones de dólares y la lluvia de moneda sobre los respectivos mercados aumentó en otros dos tercios. La expansión prolongada de la política norteamericana desde 1956 aceleró la crisis ya que, si hubiera sido de otro modo, el sistema monetario de cambios fijos habría podido sobrevivir algo más tiempo e incluso evitar la explosión de los precios de 1973-74. El posterior aumento del precio de los crudos no pudo por menos que añadir otro 3 o 4 por 100 sobre la base anual al incremento del índice general de los precios en el primer trimestre de 1974 y un aumento progresivamente inferior durante el resto del año

La decisión de Europa y Japón, continúan los autores de dejar flotar la respectivas monedas respecto al dólar en Febrero de 1973 señaló el final de la fase expansiva y el inicio de los frenos monetarios que han llevado a la actual recesión. El precio ha sido una recesión, quizá rigurosa para el clima existente después de la guerra, pero inevitable si no se quería aceptar una tasa media de inflación del 10 o el 11 por 100 en los países industriales durante un tiempo indefinido

Entre las naciones industrializadas, sólo Italia y Japón tienen, aunque en diversa medida, un problema particularmente grave en la balanza de pagos, que se habría producido aunque no se hubiese cuadriplicado el precio de los crudos, y que puede atribuirse en gran medida a la discordancia de su política monetaria con la de las otras naciones industrializadas De cualquier modo —concluyen Cleveland y Brittain—, no parece probable que la acumulación de los déficits petrolíferos en un número creciente de países, lleve al mundo industrial a adoptar políticas financieras y monetarias cada vez más restrictivas o a recurrir a una verdadera «guerra monetaria» basada en la devaluación en cadena Cuando, como ya comienza a ocurrir, las condiciones monetarias en Europa occidental y en los Estados Unidos se hagan menos tensas, las dificultades de las balanzas de pagos se harán gradualmente menos agudas, determinando de ahí en adelante una progresiva desaparición de los temores a una depresión

# CDXL ANIVERSARIO DE LA FUNDACION DE LIMA, POR PIZARRO

Lima (Efe). — Lima celebró hoy con diversas ceremonias el 440 aniversario de su fundación española Un 18 de Enero de 1535, Francisco Pizarro trazó los fundamentos de la actual capital del Perú, cuyos habitantes se contaban entonces con los dedos y que hoy pasan de los tres millones

Pizarro, al lado de notables de la naciente ciudad, simbolizó la fundación como capital del Virreinato del Perú, con un vigoroso tajo que dio a un tronco erguido en la plaza de Armas Fueron 11 los presentes al acto que suscribieron con Pizarro la partida de nacimiento de Lima.

La Historia ha conservado los nombres de los que firmaron el acta —que aún existe— de la fundación de Lima con Pizarro: Nicolás de Rivera (el Viejo), Nicolás de Rivera (el Mozo), Juan Tello, Rodrigo de Mazuelas, Alonso de Riquelme, García de Salcedo, Antonio Picado Ruy Díaz, Diego de Agüero, Alonso Martín y Domingo de la Presa

Luego de la firma del acta, Pizarro procedió a trazar el cuadrilatero de la plaza de Armas, o plaza Mayor y repartió los solares adyacentes entre los firmantes. Se marcaron, además, los lugares para levantar los templos de Santo Domingo San Francisco y la Merced y se fundó el puerto de Santa María y del Callao

En un comienzo, la capital del Perú iba a ser situada en lo que es hoy la localidad de Jauja, pero hubo oposición, por la lejanía del mar entre otras razones.

Las celebraciones de hoy fueron una misa en la Catedral, celebrada por el Primado de la Iglesia peruana, Cardenal Juan Landázuri Picketts, colocación de ofrendas florales ante la estatua de Pizarro que se halla en un ángulo de la plaza de Armas y una sesión solemne en el municipio limeño.

# CONVOCATORIA DE BECAS PARA LAS UNIVERSIDADES LABORALES

Madrid (Logos). — Se convocan becas para las Universidades laborales, curso académico 75-76, por resolución de la Dirección General de Promoción Social publicada hoy en el BOE.

En régimen de internado se convocan 7.000 becas; en régimen de media pensión y externado 5.110 y para el centro de La Laguna (Tenerife), 390 nuevas becas.

El plazo de admisión de solicitudes finalizará el 10 de Marzo para todas las becas.

La incorporación de los alumnos se efectuará del 15 al 20 de Septiembre, siempre que lo permita lo establecido por el Ministerio de Educación y Ciencia.

PROMOCION PROFESIONAL

Madrid (Logos). — La Dirección General de Promoción Social del Ministerio de Trabajo, ha autorizado la programación del primer semestre de 975, que incluye cursos de promoción profesional para formar a cerca de 130.000 trabajadores, exactamente 129.637.

Dentro del plan nacional de promoción profesional de adultos está previsto que el servicio de acción formativa, P.P.O. forme directamente a unas 50.850 personas, por medio de sus centros móviles y centros fijos.

Los Centros colaboradores de la dirección general de Promoción Social, facilitarán formación a más de 78.807 trabajadores, con la financiación del Fondo nacional de protección al trabajo, calculándose en más de quinientos veintiséis millones de pesetas el importe de las becas que se otorguen en este primer semestre.

En estos cursos, programados para el primer semestre del corriente año, se atienden las más diversas necesidades del sistema económico productivo, así como a todos los niveles, desde la cualificación inicial más elemental hasta el perfeccionamiento más específico para graduados superiores

PAPELES PINTADOS
VESTA
Teléfono 225401

SE NECESITA CHOFER

Con carnet de 1.ª, para camión basculante.
Razón: Construcciones Serrano. C/. Legión Española. 10. Teléfono 201543.
(R.O.C. 12.584)

EL SUCESO DEL DIA

# Hay varios misterios en la fuga frustrada de "El Toto" y "El Lolo" que la Policía trata de desentrañar

## Al «Lute» ya enterado no parece haberle gustado la «operación» fracasada de sus hermanos

Madrid (De nuestra Redacción). — La fuga frustrada días pasados de "el Toto" y "el Lolo", hermanos del celebérrimo "Lute", pone de nuevo de manifiesto la peligrosidad de estos dos individuos, los cuales manifestaron en el momento de su detención el año pasado que estaban cansados de huír, y que preferían purgar su condena antes de andar de un sitio a otro perseguidos por la Guardia Civil, la experiencia ha demostrado que esto no era verdad.

Hay varios misterios acerca de este conato de fuga que, según se afirma en Sevilla, tenían prevista para la época navideña, estimando que en ella se relaja un tanto la vigilancia.

El primero de los misterios estriba en saber quién les ha proporcionado los medios para limar las rejas de sus celdas, y los elementos para confeccionar la escalera con la que pretendían fugarse. No cabe duda de que han contado con ayuda exterior, muy sagaz para haber sido capaz de introducir las limas que eran bastante voluminosas. Según parece, "el Toto" había pedido las limas de determinado tipo después de estudiar bien los barrotes y percatarse de que éstos eran de hierro muy duro y que, por consiguiente, no se podían atacar con instrumentos débiles

También podríamos decir lo mismo de la escalera. Se ha comprobado que ésta era de fabricación casera, pero con elementos traídos de fuera. Excepción de dos sábanas que pertenecían a la prisión. Las cuerdas y los trozos de esparto empleados no pertenecían a la prisión. En las cárceles no hay cuerdas, ni maromas, como es natural. Así también, los dos trozos de metal duro con que confeccionaron los ganchos para encajar la escalera en lo alto del muro son piezas también traídas de fuera.

La Policía trata de encontrar ahora el coche, al parecer un Seat-124 negro, que se hallaba en las cercanías de la Prisión provincial de Sevilla y que puso los pies —o las ruedas—, en polvorosa, a la hora misma de la fuga, cuando el hombre que se hallaba en el volante oyó los disparos hechos por el sargento de la Policía Armada de guardia, dicho día. Hay testigos, al parecer, de la presencia del coche y de cómo salió huyendo e incluso hay quien vio al hombre del volante y cuya descripción ha sido hecha a la Policía. Posiblemente es un miembro de la familia o un "quinqui" amigo y también, quien proporcionó el material para la fuga y lo hizo entrar en la prisión.

Ahora se han percatado los investigadores que "el Toto" y "el Lolo" habían tenido una actuación muy formal, pero que se comprueba sospechosa: trabajaban, eran amables y hasta se mantenían en forma física. O sea que en el fondo hicieron lo mismo que su hermano Eleuterio antes de fugarse del penal de Puerto de Santa María. Esperemos que los investigadores puedan dar con estos misterios para que "el Toto" y "el Lolo" no vuelvan a tener veleidades de escapatoria.

En cuanto al "Lute", parece que estos días se le ha vigilado más. Se le ha comunicado lo sucedido en Sevilla y ha tenido un gesto como de extrañeza a la vez que ha dicho la frase siguiente:

"Esos chicos no tienen experiencia y es mejor que se estén quietos". Por cierto que "el Lute" sigue siendo un penado normal y formal, que trabaja con ahínco, ayuda en lo que puede, y es amigo de todo el mundo. Y así le conviene más, porque él sabe mejor que nadie que del penal de Cartagena es casi imposible escapar. Por cierto que el rumor de que "el Toto" y "el Lolo" serán llevados también a Cartagena no es verdad. No hay ninguna decisión al respecto y continuarán donde están, aunque deberán responder por el intento como su compinche Juan Carrión Bazán que iba con ellos, y a quien se investiga bien para saber qué parte exacta tuvo en la preparación de la escapatoria que fracasó.

RAMON ARRIETA

# Importación de merluza fresca de la Argentina

## Es transportada en vuelos «charter»

Bilbao (Logos). — El mercado bilbaíno ha respondido positivamente a la importación de varias partidas de merluza fresca, que desde Argentina llegó en vuelo «charter» por iniciativa de los importadores-exportadores asentadores de Maracaibo, señores Gracia y Yela.

Se trata de merluza fresca que ha sido vendida al público entre 140 y 150 pesetas, suministrada a los detallistas a precios que han variado entre 115 y 125 pesetas el kilo, es decir alrededor de 80 pesetas más barata que la merluza de igual calidad y frescura pescada por estas latitudes.

En vuelo «charter» desde Argentina hasta el aeropuerto de Madrid-Barajas, llegaron 26 toneladas de esta merluza, que fueron descargadas en tres camiones frigoríficos, uno de los cuales vino cargado hasta esta capital y los otros a Madrid y Barcelona

Los promotores de esta operación han señalado el éxito de la misma, lo que parece incidir en que vuelvan a repetirse otras importaciones del mismo tipo pero en mayores cantidades y hasta posiblemente a menos precio, ya que a tal efecto vienen realizando gestiones a nivel oficial en la Argentina de cara a la posibilidad de que cuenten con algún tipo de ayuda oficial.



M.E.C.D. 2017

# ARANDA

## DERRIBO DEL ANTIGUO ASILO DE ANCIANOS DESAMPARADOS

¿SE CREARA UN BANCO DE SANGRE EN ARANDA?

Parece ser que se tiene proyectada la creación de un Banco de Sangre en nuestra población y para ello la Cruz Roja local así lo tiene solicitado de Burgos.

El Banco de Sangre se instalaría en el Hospital de los Santos Reyes y del mismo se suministrarían las instalaciones hospitalarias de nuestra población.

El empeño de esta creación por parte de la Cruz Roja local, ya que es uno de los Centros de la localidad más adecuados para ello, en un empeño loable y que merced a su funcionamiento, cuando esté autorizado, resolverá muchos problemas sin necesidad de efectuar llamamientos por radio, solicitando donantes de sangre para casos de urgente necesidad.

Hace tiempo se había pensado en esta creación, pero ha sido preciso la actividad de la Cruz Roja local para que este organismo se decidiese a hacer la solicitud, que, como decimos, se encuentra pendiente de la debida autorización por Burgos, para que empiece a funcionar.

Con la instalación en Aranda del Banco de Sangre, se podrá atender sin premuras de todo tipo a las necesidades que pudieran surgir, al mismo tiempo que se ambientará a la población invitándola a formar parte del grupo de donantes de sangre que tan admirablemente funciona en otras poblaciones.

DERRIBO DEL ANTIGUO ASILO DE ANCIANOS DESAMPARADOS

Hemos observado que se ha empezado la demolición del edificio del antiguo Asilo de Ancianos Desamparados en lo que permanecía en pie a continuación de la capilla del Hospital de los Santos Reyes.

Nos ha sorprendido el comienzo de esta demolición, ya que no estábamos en antecedentes de tales obras, ignorando, por consiguiente, la finalidad de este derribo toda vez que hemos tratado de informarnos para comunicárselo a nuestros lectores, pero parece ser que la inforación nos la quieren dar completa.

Hoy nos contentamos con dar la simple noticia del derribo y esperamos que en la próxima semana podamos dar más información

EL CORTE DE AGUA DEL VIERNES

En relación con el corte del suministro de agua el pasado viernes en la tarde de dicho día, hemos de decir que la avería se produjo por tener que efectuar el servicio de aguas la instalación de una llave.

Consecuencia de esta colocación fue el corte del suministro del líquido elemento que duró aproximadamente hora y media.

FARMACIAS DE GUARDIA

Hoy, domingo, señora hija de don Julio Mira, sita en la plaza del Caudillo número 13. Mañana, lunes, don Luis Mira Berzosa, en plaza del Caudillo, 28.

CARTELERA

TEATRO PRINCIPAL.— "El Profe...".

TEATRO - CINE ARANDA.— "Risas y lágrimas"

ESTA TARDE, CUELLAR ARANDINA

Mucho se podría decir en torno al partido que esta tarde, a las cuatro, se celebrará en el campo de deportes valedero para el campeonato de Primera Regional de dicho torneo.

Empecemos por el tiempo. No parece que la tarde va a estar muy propicia para la práctica del fútbol, pues que según los precedentes del mismo, el viento fuerte y el descenso de la temperatura son causas que afectarán considerablemente, tanto a la taquilla como al buen fútbol, pudiendo resumir estas características en que se ha de jugar con mucha fuerza y el equipo que no lo haga así ya sabe lo que le espera.

En segundo lugar, hemos de considerar las bajas que puedan producirse o las ausencias en el terreno de juego que puedan afectar a una inferioridad en el equipo titular de la Gimnástica Arandina: en primer lugar diremos que es un tanto problemática la alineación en la defensa de Maté I y de González; en cuanto a la delantera, también es muy probable la no alineación de Tobes y de Rico

Con estas ausencias, el conjunto blanquiazul puede quedar un poco desequilibrado, ya que será preciso echar mano de los reservas juveniles para cubrir esos puestos, lo que en sí y sin despreciar la valía de cada uno, lógicamente ha de motivar una defensa y una línea de ataque inferior a lo que supondría, sobre el papel, la presencia del denominado equipo titular precisamente en un partido de tanta trascendencia como es el de esta tarde

Otro de los factores que también pueden influir considerablemente es el visitante de turno, pues no hay que dudar que se trata de un conjunto potente y bien clasificado capaz de dar un disgusto a los mejores clasificados como así lo ha demostrado a lo largo de la actual temporada liguera y que por añadidura, vendrá dispuesto y con la intención de puntuar a costa de la Gimnástica Arandina conforme ya lo indicamos en nuestra crónica deportiva del pasado viernes.

Las razones que dejamos apuntadas no favorecen al con mucho la labor que pueda hacer la Arandina y por ello no estaría de más que se tomasen las adecuadas medidas preventivas como esperamos que así se hará, con miras a un resultado favorable en esta confrontación de los equipos segoviano y burgalés.

Aparte de las medidas a que hemos aludido en el párrafo anterior, consideramos muy necesaria, hoy más que nunca, la asistencia y el apoyo del jugador número 12, que tantos partidos resuelve en muchas ocasiones: el aliento y apoyo del público es indispensable en el encuentro de esta tarde para que la Arandina no ceda a los segovianos los puntos traídos tan brillantemente en la pasada jornada del estadio Zorrilla

De nada hubiese servido este triunfo si al cabo de ocho días hubiésemos vuelto al mismo estado en la clasificación pero con la merma en cuanto al número de jugadores que resultaron lesionados por conseguir esa victoria.

Parece ser que existe gran interés, aun por parte de los no habituales a presenciar los partidos de fútbol, lamentando que el día no acompañe, más creemos que pese a todo, el tiempo no será lo suficiente para quitar su primitiva idea a quienes tenían pensado asistir a presenciar este encuentro

De sobra sabemos que el fútbol es propio del invierno y que por consiguiente hay que afrontar todas las inclemencias que el tiempo nos ofrezca, pues supone mucho más la alegría del triunfo de su equipo que cuanta lluvia, humedad e incluso viento haya que aguantar.

Como dijimos en nuestra crónica deportiva del viernes, la afición tiene esta tarde a las cuatro una cita en el Campo de Deportes y fieles a esa consigna confiamos en que éste registrará una de sus mayores entradas, pues en verdad que vale la pena y por otra arte el partido promete resultar entretenido, disputado y hasta con esa indecisión que pueda refilejar el marcador, en una palabra un buen encuentro que es lo que agrada en cosas de fútbol

Finalmente hemos de decir que, en cuanto a las tablas clasificatorias, interesa mucho este partido, principalmente para la Arandina, pues si se alza con la victoria que es de esperar, ganará algún puesto en la misma, con miras al comienzo de la segunda vuelta, que esperamos se ajuste al mismo calendario que rigió en la primera, y eso es muy importante, pues ha de tratar por todos los medios quitarse los negativos que todavía arrastra para finalizar con algún positivo como ha sucedido en temporadas anteriores

SAN MIGUEL, FABRICAS DE CERVEZA Y MALTA, S. A.
SOLICITA
PARA SU SECCION DE PERSONAL
OFICIAL ADMINISTRATIVO
SE REQUIERE:
— Experiencia mínima de dos años en Seguros Sociales
— Amplia experiencia en Legislación Laboral
— Conocimientos de Psicología Industrial.
— Capacidad en Relaciones Humanas.
— Dotes de Organización.
— Servicio militar cumplido.
SE OFRECE:
— Sueldo a convenir según capacidad y experiencia.
— Incorporación inmediata previa entrevista personal
INTERESADOS, dirigirse con amplias referencias al Apartado 269 o bien llamar al teléfono 223900, para concretar entrevista. Máxima reserva para colocados.
(R. O. C. 12.557)

SE VENDE
CITROEN TIBURON
v D-19
Inmejorable estado.
Telfs. 500257 y 500160
ARANDA DE DUERO

En ARANDA DE DUERO
Se traspasa
BAR
Informes: Publicidad SAN-RE
Teléfono 50-00-81

El plato ideal es un vaso:

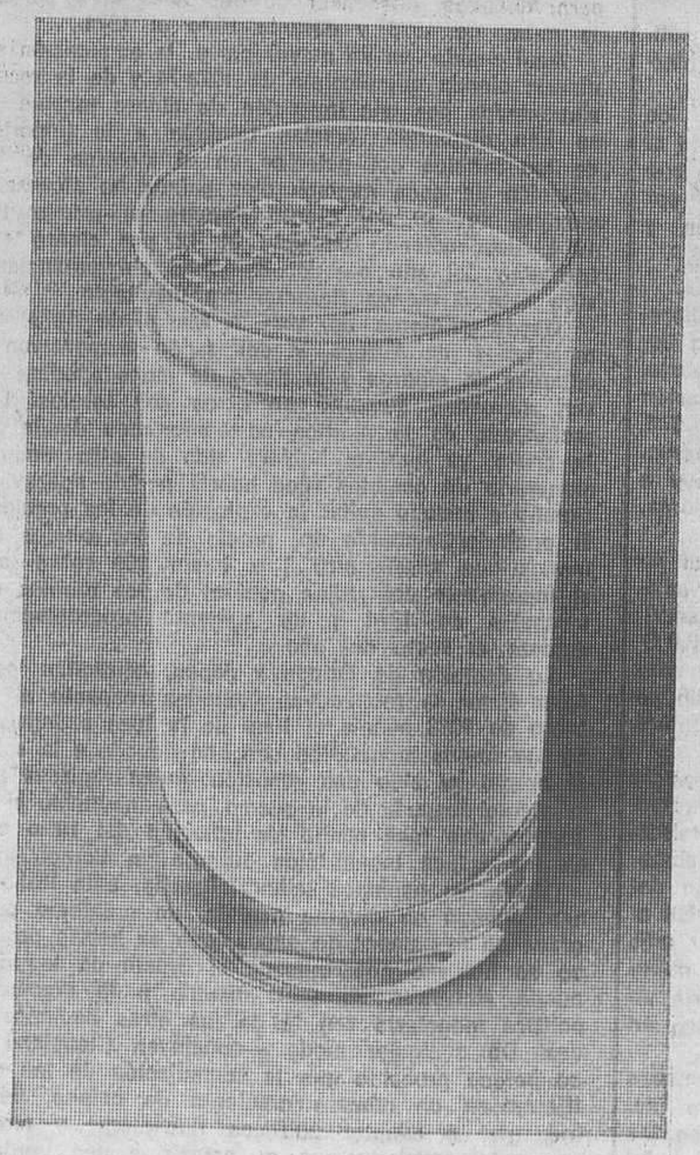

Un simple, saludable y completo vaso de leche.

En un vaso de leche hay tantas calorías como en 100 gramos de carne, más proteínas que en un huevo, más fósforo que en 100 gramos de merluza, más vitamina-B que en 100 gramos de espinacas y mucho más calcio que en ninguna fruta. En suma, un vaso de leche es el alimento más completo que puede darse.

El alimento que una madre, mamá vaca, prepara, pacientemente, para los suyos.

¡Salud!

El plato ideal es un vaso de leche.

COMPAS NEEDHAM



M.E.C.D. 2017

# MIRANDA

NOTICIARIO LOCAL

## Importantes acuerdos en el Pleno municipal

El pasado jueves se celebró pleno de la Corporación municipal, tratándose, entre otros, de los siguientes asuntos:

Se acordó convocar concurso para proveer diez vacantes en la plantilla de la Policía municipal, una para parques y jardines y cinco del servicio de Policía urbana. Respecto a la convocatoria de una plaza para el matadero municipal se acordó trasladarla a la próxima permanente municipal. También se acordó la creación de tres nuevas plazas en la plantilla municipal. Las de guarda del Polideportivo, encargado de los almacenes municipales y de electricista delineante. Asimismo se autorizó la prórroga de varias gratificaciones. Se dio cuenta que había quedado desierta la plaza de interventor de fondos.

—oOo—

Fuera del orden del día, se dio cuenta de la reversión a favor del Ayuntamiento de los terrenos llamados El Pradillo, que fueron cedidos en su día a la Obra Sindical de colonización, por un período de 28 años que caducó en el año 1971. El secretario general presentó una memoria sobre las fiestas de San Juan del Monte, acompañadas de una instancia que el presidente de dicha cofradía, ha elevado al ministro de Información y Turismo. La Corporación, tras considerar si sería conveniente ver la memoria, por si se podía introducir algunas consideraciones positivas, acordó adherirse a la petición de don Jaime Ruiz Bilbao.

—oOo—

En el asunto referente a la revisión de los acuerdos tomados por el Consejo de administración del Servicio municipalizado de Aguas, se dio cuenta de la terminación de la red de abastecimiento de aguas al barrio de Los Pinos, y de la redacción y acuerdo con los propietarios para los abastecimientos de los barrios de Bayas y Californias. Se aprobó el presupuesto anual del servicio, que ronda los ocho millones de pesetas. Se aprobó asimismo, iniciar un estudio para el aumento de las tarifas del servicio y la utilización de unas dependencias municipales, como almacén de materiales para el servicio, que será controlado por el gerente. Se desestimó una petición sobre la compra de una furgoneta Citroen 2 CV para el mismo servicio por no considerarse necesario. Respecto a la revisión de honorarios de empleados, se formó una polémica entre los Srs. Ortiz y Serrano, referente a que los nuevos sueldos, se habían autorizado sin consultar con Hacienda municipal

—oOo—

Respecto a la cesión de terrenos para el cuartel de la Policía Armada, zona Norte, se debatieron las tres propuestas dadas por la Dirección general de Seguridad, encontrándose obstáculos en las tres, para que fueran admitidas, ya que la cesión de un terreno adquirido a título oneroso (es decir, que no han pasado treinta años en poder del patrimonio municipal) por ello, y considerándose que la Dirección general de Administración local, que es quien debe autorizar la cesión gratuíta, forme parte del mismo Ministerio, se acordó elevar las tres propuestas a esta última Dirección general, para que asesore al Ayuntamiento, sobre la salida más viable y más rápida.

En relación con la cesión a la Organización Sindical para la construcción de un Centro de formación profesional, se acordó seguir la vía de la cesión gratuita, pero siempre que la Organización Sindical se comprometa a dar una contestación antes de tres meses y en caso de aceptarse la cesión de los terrenos que se comience a construir dentro de este mismo año, y que sea un Centro de formación profesional completo. Surgieron dudas en la sesión sobre si el Centro tendría doscientas setenta o seiscientas plazas, pues la postura sindical, no es clara en esto.

—oOo—

Se vio lo referente a la cesión de terrenos en Anduva, para la construcción del Palacio de Justicia, que se aprobó sin muchas intervenciones.

Sobre la urbanización de cuatro calles (Arenal, Fernán González, Las Conchas y Almirante Bonifaz), según el convenio a que se ha llegado entre los vecinos de las citadas calles y el Ayuntamiento, se dio cuenta que había finalizado el período de exposición al público de los proyectos sin que se hubieran presentado reclamaciones, por lo que cabía elevar a provisional la aprobación y remitir el acuerdo a la Comisión Provincial de Urbanismo.

Sobre el asunto referente a la adjudicación directa de las obras del nuevo cementerio de Bardauri en la cantidad presupuestada de 41.000.000, al haberse declarado desiertas dos subastas sucesivas de adjudicación de obras, se acordó ir, efectivamente, a la adjudicación directa, aunque algunos concejales esbozaron la posibilidad de revisar el presupuesto, temiéndose que no pudiera llegar a la adjudicación directa. Sin embargo, hay al parecer, indicios de que un contratista está dispuesto a contratar directamente.

Sobre lo referente a la revisión de precios del presupuesto de la construcción de la Bolera Deportiva de Aquende, que al presentarse la última certificación de obras, había aumentado en 104.647 pesetas, se vio un informe de los técnicos municipales, en el que se demostraba que el incremento del coste era correcto, por lo que se aprobó.

—oOo—

El secretario general, leyó el informe de la Comisión Central de Cuentas del Ministerio de la Gobernación, sobre la revisión de los presupuestos del Ayuntamiento de Miranda, en el período de 1959 a 1970. También se leyeron algunas advertencias hechas por el organismo, pidiendo que se separaran el presupuesto ordinario del Servicio Municipalizado de Aguas, y que se aceleraran las gestiones de cobro.

### NUEVA AMBULANCIA PARA LA CRUZ ROJA LOCAL

Desde hace dos días la Cruz Roja local cuenta con una nueva ambulancia que venía siendo muy necesaria para el eficaz servicio del benemérito Cuerpo. Una buena noticia que se completará en cuanto llegue otra ambulancia, ya adquirida que servirá para dar mayor amplitud y rapidez a los numerosos servicios que la Cruz Roja desempeña a diario.

### NI BRACERAS; NI VICTOR NI AZCONA

A última hora son tres las bajas importantes que presentará el Mirandés hoy en Torrejón. Braceras ya descartado, Víctor y Azcona, el primero por no estar restablecido totalmente de la lesión que tiene y el segundo por enfermedad. Antes éstas bajas y contando que pueda alinearse Rodolfo, el equipo puede ser éste: Muñoz, Haro, Lecumberri, Arguiñano, Celaya, Uslé, Solanas, Andueza, Muñoz II, Rodolfo e Iru y Pérez Navares o Iru. Si difícil era la salida, con el equipo a falta de tres hombres, se hace mucho más, aunque en realidad el esquema del equipo no varía sustancialmente, sobre todo para jugar un partido que suponemos se planteará en busca de un empate.

### CAMPEONATOS DE JUEGOS DE MESA EN EL BARRIO DE AQUENDE

Patrocinados por Bodegas La Parra "Roble Gordo", de Burgos, y organizados por el "Correo Español el Pueblo Vasco", a partir del día 21 de Enero, se celebrarán en el Barrio de Aquende, unos juegos de mesa, en las modalidades de mus y dominó, que se regirán por fases eliminatorias, con arreglo al siguiente Reglamento:

Mus: Todas las fases de campeonato serán a dos partidas ganadas de tres juegos, cada uno de éstos, de siete amarracos, jugándose como es habitual en la comarca, a ocho reyes y cuatro ases. Las insinuaciones o señas serán válidas siempre y cuando no sean falsas.

Dominó: También se jugará a partidas ganadas, todas las eliminatorias, siendo cada partida a treinta tantos.

Todas aquellas parejas que deseen participar en este campeonato, pueden pasar a inscribirse en los bares Norte y Escudero, del Barrio de Aquende.

Las parejas ganadoras recibirán, la de mus, dos trofeos de la Casa patrocinadora; la de dominó, dos trofeos de "El Correo Español". A los subcampeones se les hará entrega de dos botellas de coñac.


**PERLE**

SI VD. FABRICANTE O COMERCIANTE ES CONSUMIDOR DE ALGODON PERLE N.º 5, 8 Y 12 EN MADEJAS O CONOS

puede dirigirse a nosotros y recibirá ventajosa oferta. Escribir o telefonear, a:

CORTES HERMANOS, S. L.

Pintor Maella, 6. Valencia - 11

Teléfonos mañanas: 96/367-01-66, 367-02-62

Teléfonos tardes: 96/323-53-73, 323-05-55.

Horas oficina. Gracias.


# ACTUALIDAD

## ARREGLO A FONDO

**Ya decíamos días pasados que los profundos baches del cruce de las calles avenida del Generalísimo Franco y San Agustín, estaban siendo reparados concienzudamente. Y hoy, Juan Muro nos da constancia de ello en esta bonita fotografía. Bueno, pues ya está arreglado un problema peliagudo que tenían los peatones para cruzar por esta zona. Pero..**

**Posiblemente por estar la calzada sobre terrenos de relleno y a la vez sufrir una continua y fuerte presión, por el peso de los vehículos de transporte, una y otra vez, el bache surge en este sitio. Recordamos que con el fin de eliminarlo, en una ocasión se levantó gran parte de la calle, se profundizó y se echaron varias capas de piedra y hormigón. Pues nada, el bache volvió a producirse como si se hubiese tratado de un arreglo provisional. Ahora el arreglo se ha limitado a eliminar los baches superficiales. ¿Fallará de nuevo el firme? Es de suponer que sí, porque los mastodónticos camiones que circulan continuamente irán haciendo esa labor de deterioro que ahora se ha restaurado. Pero de momento, se ha hecho algo que estaba siendo más que necesario. Eso es lo importante.**


**CHICAS**

**PARA CAFETERIA**

no importa experiencia.

Buena presencia. Sueldo importante. Teléfono 220084.

**AINCAR**

INSTALACION DE SALONES

Concepción, 6, bajo. Teléfonos 202341 - 42

TRABAJOS DE CALIDAD

*TALLERES GRAFICOS*

DIARIO DE BURGOS

San Pedro de Cardeña 34

Teléfono 20 73 58


## Actividades deportivas de la juventud

### De nuevo un mirandés que acapara la atención del público

#### El pasado domingo fue vencedor del "cross" de Basauri

Nos referimos a Jesús Santamaría Fajardo, alumno de 3.º de Oficialía del Centro ITI de los Padres Jesuitas y que ya el pasado 6 de Enero en el Cross de Reyes, oganizado por la Sociedad Deóbriga, acaparó un tercer puesto siendo el primer clasificado de Miranda.

El curso pasado, en la fase final de atletismo en Burgos de los Juegos Escolares Nacionales, ya consiguió también un honroso tercer puesto en la carrera de 4.000 metros y frente a muy destacados competidores. Ello unido a sus destacadas actuaciones en los Cross de los JEN celebrados en nuestra localidad y a su auténtica vocación con entrenamiento frecuente, hizo que nos fijásemos en él llevándole a la fase provincial de atletismo.

Este año, más hecho, aunque estrenando su categoría juvenil, lo cual le confiere un mérito mayor, ha empezado con un buen pie. Después del indudable éxito en Miranda, se ha proclamado campeón el pasado domingo en el Cross organizado por el Colegio San José y en donde se citaron unos 700 jóvenes atletas.

Por cierto que en la reseña aparecida en «El Correo Español» el 14 de los corrientes, cita textualmente: «El vitoriano Jesús Santamaría, venció en la máxima categoría, correspondiente a los juveniles...». Su actuación como es natural, fue fuera de concurso ya que Jesús está vinculado al Colegio C. Rey donde interviene también en balonmano juvenil y representará a Miranda en la fase provincial de Cross del 2 de Febrero en Burgos. Así pues, ese gentilicio «vitoriano» que le han aplicado es solamente en razón de que dada su excelente actuación en Miranda, el Club «La Blanca» le alistó en sus filas, en las que actuará nuevamente el domingo en Logroño. Esperamos que renueve su éxito y más aún que nos consiga el título provincial en Burgos.

J. María López - Sanvicente

### XII CAMPEONATO DE ESPAÑA DE FUTBOL INFANTIL

Como estaba anunciado, se celebró ayer la reunión de sorteo de los equipos participantes en el XII C. de España de Fútbol Infantil. También como habíamos adelantado, han sido solamente tres los equipos inscritos. La causa es que en la presente campaña, son veintiséis los equipos mirandeses de los Centros de Enseñanza que participan en fútbol en los Juegos Escolares Nacionales

Los equipos participantes son: Deóbriga, Radio Juventud y Sp. Urbía que dilucidarán su eliminatoria a doble vuelta correspondiendo el primer partido, el domingo a las 10 en el Anexo de Anduva a Deóbriga R. Juventud.

A pesar de la escasa participación, este año tiene el aliciente que confirmamos de celebrarse en Miranda la fase provincial entre los vencedores de Burgos - Aranda y Miranda.


Se necesitan

**SOLADORES**

PARA TRABAJO A DESTAJO

RAZON: TELEFONOS 32-00-70 Y 31-06-01.

MIRANDA DE EBRO




M.E.C.D. 2017

# TRES SEMBLANZAS

Por Rafael NUÑEZ ROSAENZ

I

## VOZ DISTANTE

De natural repentino, nervioso hasta la médula, siembra en el aire ondas de amistad audibles. Juega con el tiempo y se refocila recitando la Biblia o anunciando el siglo venidero. Pero su tiempo es el Siglo de Oro, y así, retrocediendo, el reloj de su palabra marca invariablemente la hora del clasicismo. El es capaz de perdonarlo todo, excepto un atentado a la sintaxis, el secuestro de un inocente adjetivo o el insulto a un verbo irregular. En la agencia de su memoria tiene anotadas todas las transgresiones cometidas contra las normas estéticas que sentaron Cervantes y Lope de Vega, y su entusiasmo crece al instante cuando escucha un término empleado con precisión. «Esa, esa es la palabra», suele decir con alborozo.

Diestro cazador de vocablos, se dedica con preferencia a la pesca en los ríos o en el mar, a donde suele ir acompañado de su viola de Ingres, la Literatura. Vuelve siempre con sabor nostálgico de calamares y percebes y con el propósito, nunca cumplido, de escribir un cuento o una novela, género para los que él está llamado, pero no contesta porque les ha cogido tal querencia a la caña y a las redes que se acuesta con ellas para, así, soñar mejor. No pesca desde su estudio de trabajo porque el río se le queda hondo y, aunque cercano, invisible.

Bien temprano, se introduce musicalmente en las moradas para informarnos sobre el talante de las nubes y las piruetas del termómetro. En él quiero rendir homenaje a todos los que rompen la monotonía del silencio con su palabra amistosa, conocida; palabra que no se pierde en el vacío si antes choca con un sentimiento receptor.

II

## MANSEDUMBRE

Ido y lento al andar, como corresponde a su actitud interior contemplativa, hay que darle con los nudillos en lo hombros para que advierta nuestra presencia, y aún entonces, cual si despertara de un profundo sueño, duda, vacila, despereza y entrecorta las palabras hasta que coge el ritmo de la conversación. ¡Ah! ¡Hola!, suele exclamar, impulsiva y generosamente. Y es que el metro de expresión que él usa no cuenta con más de sesenta centímetros.

Ni al natural ni como le pintan tiene nada de fiero. Alguna vez, para defenderse de la friolera decembrina no se lía una manta de Palencia a la cabeza, sino que se resguarda tras un bigote punzante y una barba patriarcal, que le confieren aspecto grave y bondadoso. Le han colgado el «sambenito» de la fiereza, que él, más bien corderillo, sobrelleva con filosofía estoica.

Tiene como amigas la Música, la Pintura y la Poesía, y si con aquellas se regodea púdicamente en público, más cauto con el verso, hace sus pinitos y escarceos, clandestinamente, en el apartamento subterráneo de su intimidad. Pero su verdadera amante es la Filosofía, que cultiva entregándose a ella sin desmayo, vocacional y profesionalmente. Para llegar a conquistar su mano se valió de la amistad con Platón, Aristóteles y Santo Tomás de Aquino.

Ausente a flor de tierra, casi siempre está en las nubes. No sé si se entenderá con Dios, pero yo comprendo parte de su lenguaje y le admiro en su isla de soledad rodeado de polvo metafísico. De él puede decirse lo que alguien aventuró sobre Pío Baroja: ¡Qué sorpresa se va a llevar cuando muera!

III

## FUTBOL Y PEDAGOGIA

No es un hombre grande, pero sí gran hombre. A la vez que su mirada profundiza, su aguda inteligencia las «caza todas al vuelo». El pomposo título de profesor de Educación General Básica parece un atentado a su natural sencillez, pero le cuadra por la extensión de lo conocimientos que posee y porque él es como un nuevo Pedro, con nuevas y sólidas bases educativas. Ha entregado toda su vida a la enseñanza y ha logrado que los niños se acerquen a él.

Hombre humilde, al margen de resonancias ciudadanas, ha introducido insólitamente en su clase tantos equipos de fútbol como puedan caber en el estadio Bernabéu. El es presidente, tesorero y entrenador de esa federación deportiva, única en España, cuyos equipos están constituídos por hombres de ciencia, célebres pintores, músicos geniales y poetas consagrados. Y hay que ver con qué interés los niños, espectadores de tan singular espectáculo, se acercan al campo de las Artes y de la Ciencia, relacionando el nombre de Iribar con Picasso, el de Amancio con Beethowon y el de Fleming con Gainza, pongo por caso.

Veamos algunos ejemplos de equipos de primerísima División:

Beethowen
Heendel J. S. Bach Haydn
Schubert Schumann
Mendellson Mozart Wagner Weber Straus

——— contra ———

Granados Albéniz Verdi Borodin Falla
Puccini Rossini
Gounod Chopin Bizet
Listz

Hace falta tener entusiasmo, verdadero ingenio y amor a la profesión para formar equipos como éstos, alineados no caprichosamente, sino con arreglo a la importancia jerárquica de su valoración estética, que los niños alumnos prejuzgan y definen, aleccionados por este moderno Pestalozzi. El pretende transmitir cultura artística valiéndose de medios futbolísticos y terminará futbolizándonos a todos.

Para este ejemplar profesor que ha sabido conjugar el fútbol y la Pedagogía, pido una medalla de oro deportiva y el título de Preparador Artístico Nacional.


Lea usted siempre

Diario de Burgos

FUNDADO EN 1891



EMPRESA NACIONAL DE PRIMERA LINEA PARA SU REPRESENTACION COMERCIAL

NECESITA

HOMBRE DINAMICO, AMBICIOSO Y RESPONSABLE

CON EXPERIENCIA EN VENTAS RAMAS ALIMENTACION Y DROGUERIA, DISPUESTO A VIAJAR POR LA PROVINCIA DE BURGOS, CON COCHE PROPIO. RESIDENCIA EN BURGOS.

SE OFRECE:

— Formación por parte de la Empresa.
— Apoyo en su gestión de venta.
— Puesto estable y posibilidad de promocionar.
— Seguros Sociales.
— Dietas y kilometraje.
— Sueldo a convenir más fuertes incentivos.

Los interesados, escriban detallando edad, estudios e historial profesional a: SR. AYALA RIVAS. Paseo de Zorrilla, 22, 1.º VALLADOLID



Rebajas MARIN

¡SENSACIONALES ARTICULOS de TODO LO MEJOR!

y... ¡PRECIOS MAS BAJOS!

SEÑORA

| | | |
|---|---|---|
| BLUSA POLIAMIDA ESTAMPADA | 98 | Ptas. |
| BLUSA ACRYLICO PRECIOSOS DIBUJOS | 195 | " |
| PANTALONES EN CUADROS Y CHEVIOT | 190 | " |
| CHAQUETON LANA PATA GALLO | 650 | " |
| CONJUNTO CHAQUETA PANTALON CHEVIOT | 990 | " |
| JERSEYS FINO MODA CUELLO CISNE | 198 | " |
| CAZADORA CHEVIOT PANA | 390 | " |
| SUJETADOR MODELOS LO MAS ACTUAL | 79 | " |
| CALCETINES HELANCA | 16 | " |
| INTERIOR ESPUMA FANTASIA | 12 | " |
| MEDIAS PANTY NYLON | 13 | " |
| TEJIDOS PUNTO ESTAMPADOS metro | 98 | " |

CABALLERO

| | | |
|---|---|---|
| PANTALON TERGAL LANA GRAN CALIDAD | 390 | Ptas. |
| CAMISAS VESTIR RAYAS | 195 | " |
| CAMISAS VIELLA EN PRECIOSOS CUADROS | 250 | " |
| SLIP TERLENGA ALGODON | 35 | " |
| CAZADORA TERGAI CON FORRO BORREGUILLO | 950 | " |
| CHAQUETON CUADROS MODELO LEÑADOR | 990 | " |
| GABARDINAS LAS MARCAS DE MAS PRESTIGIO | 1.900 | " |

NIÑO

| | | |
|---|---|---|
| ABRIGO CUADROS CON FORRO ACRYLICO | 350 | Ptas. |
| ABRIGO PANA TERLENKA FORRO ACRYLICO | 690 | " |
| PIJAMAS ACRYLICO ESTAMPADO | 98 | " |

HOGAR

| | | |
|---|---|---|
| ALFOMBRAS PIE DE CAMA ACRYLICA | 95 | Ptas. |
| DOS MANTAS FANTASIA GRANDISIMA | 990 | " |
| CORTINA POLIESTER ANCHO 280 metro | 90 | " |
| CORTINA DRALON ESTAMPADO ANCHO 280 metro | 240 | " |

¡JUEGOS SABANA, TOALLAS, MANTELERIAS!

¡PRECIOS EXTRAORDINARIOS para que todo Burgos se BENEFICIE!

(VENGA A PRIMERAS HORAS)

GRAN CENTRO COMERCIAL TEXTILES MARIN

BURGOS ★ VALLADOLID ★ SALAMANCA ★ MADRID ★ TUDELA





M.E.C.D. 2017

# Teatro y cine

## CINE VIOLENCIA

Por José Luis de ECHARRI

VERTIGO ante los abismos, vacío total de las almas, desconsuelo, angustia. Las más sólidas convicciones morales, las reglas más elementales de la convivencia se están viniendo abajo. Un clima de desmoralización total se abre paso a empollones por el Mundo, a impulso de la más desordenada y alucinante violencia. Parece como si de un solo manotazo todo se hubiere derrumbado. ¿A dónde nos conduce este terrible y sangriento camino?

El Mundo ha perdido el fiel de la balanza. La Humanidad ha olvidado el equilibrio. En estos días hemos leído muchos comentarios señalando como vehículo culpable —uno más entre la larga lista de culpabilidades que podíamos confeccionar— al cine propagador de la violencia. Aceptamos el grado de responsabilidad, pero sin olvidar otros que acaso han contribuído aún en mayor escala a crear esa nueva psicosis. Los films del Oeste, el gangsterismo, las películas policíacas tienen su correspondiente número de bolas negras en el capítulo de la convivencia social. Pero si ahondamos un poco más encontraremos otras causas tan perniciosas cuando menos.

Por ejemplo, el enorme desenfado, la desfachatez, el descaro con que se alardea de ciertas taras que hasta hace unos años se ocultaban como auténtica vergüenza no sólo para el que las padecía sino para la propia familia. Hoy se tienen por signo de civilización y cultura. Son debatidas en los Parlamentos, se aprueban leyes regularizando sus actividades, como si de seres normales se tratase. Ese mundo tenebroso, repelente y vergonzoso del homosexualismo se ha descarado y sin el menor recato se exhibe, se pasea, presume. ¿Hasta qué extremo podemos llegar por ese camino en el que todos los valores morales van siendo arrinconados para dar paso a un género de vida incalificable? Y lo curioso es que ese detritus de la sociedad es, además, violento, cruel, despiadado.

La epidemia crece y crece, sin que nadie está dispuesto a cortarla por los procedimientos más drásticos. Y no creemos que sería tan difícil. Por lo pronto —nos lo contaba hace unas semanas Alfonso Sánchez— el cine ha entrado descaradamente en el juego. Richard Burton y Rex Harrison representarán dos ejemplares de la especie en su nueva obra "Staircase" John Schlsinger protagonizará la historia de un hombre que se prostituye. "Myra Breckendrige" es la historia de un maniático que se viste de mujer. Hay otros títulos en los que son ellas las protagonistas. Así "The Killing of Sister George" enternecedor relato donde se nos cuentan los amores de una gran dama con su mejor amiga. Y para qué seguir la relación del cine que prepara o está haciendo ya Hollywood.

Uno no sabe, en verdad, hacia dónde camina. Qué tipo de horizonte le ofrece la vida. Qué puede suceder a la vuelta de la primera esquina. Qué especie humana va a tomar la antorcha del relevo de la generación "hippie" Pero, entre tanta mugre física y tanta podredumbre moral, piensa que sólo la cólera de Dios puede purificar el ambiente.


## DELEGADO VENTAS

PRIMERA FIRMA DE ARTES GRAFICAS DE BARCELONA NECESITA CUBRIR PLAZA DE DELEGADO DE VENTAS EN ZONA VALLADOLID

SE OFRECE:

—Apoyo técnico, artístico y comercial en todos los sentidos.
—Comisión directa e indirecta, en todos los asuntos iniciados y posteriores.
—Colaborar con industria de gran prestigio nacional e internacional en momento de expansión, con magnífica cartera de clientes en toda España.

SE PRECISA:

### AGENTE LIBRE A COMISION

—Compatible con otras representaciones no competitivas.
—Preferencia con experiencia en el ramo o afines, aunque no indispensable.
—Relacionado con industria de gran consumo de envases plegables de cartón litografiado, en sectores Alimentación, Cosmética, Perfumería, Farmacia, Confección y género de punto, etc.
—Relacionado con industrias en general, Bancos y Cajas de Ahorros para oferta de Libros de Prestigio, Memorias, Folletos, etc.
—Capaz de contactar a alto nivel, con seguimiento posterior conjuntamente con Fábrica.

Se atenderán todas las solicitudes. Escribir con historial detallado, actividades actuales y referencias al número 40.161 de CONSULTING. Balmes, 262, 4.º, 2.ª BARCELONA - 6


# LOS MATRIMONIOS FELICES DEL CINE

◇ Bob Hope, Robert Young, Charlton Heston Jerry Lewis... «esposos modelo»

◇ Frederic March y Florence Eldridge están a punto de cumplir sus bodas de oro matrimoniales

◇ Charles Chaplin y Oona O'Neill, llevan más de treinta años de paz y felicidad

Por Frank RUTHERFORD

Ciertamente son muchos los matrimonios inestables de Hollywood, los matrimonios que se separan por un quítame allá esas pajas. Pero hay también matrimonios ejemplares y que llevan años de vida en común, tranquila y feliz, sin nubes que ensombrezcan el cielo de su dicha. Matrimonios de edad madura, jóvenes... y lo mismo entre actores y actrices famosos que entre otras gentes del cine, a las que, a menudo, se juzga con bastante ligereza. De esos matrimonios felices, de esas uniones ejemplares, que pueden servir de modelo, vamos a tratar en este reportaje.

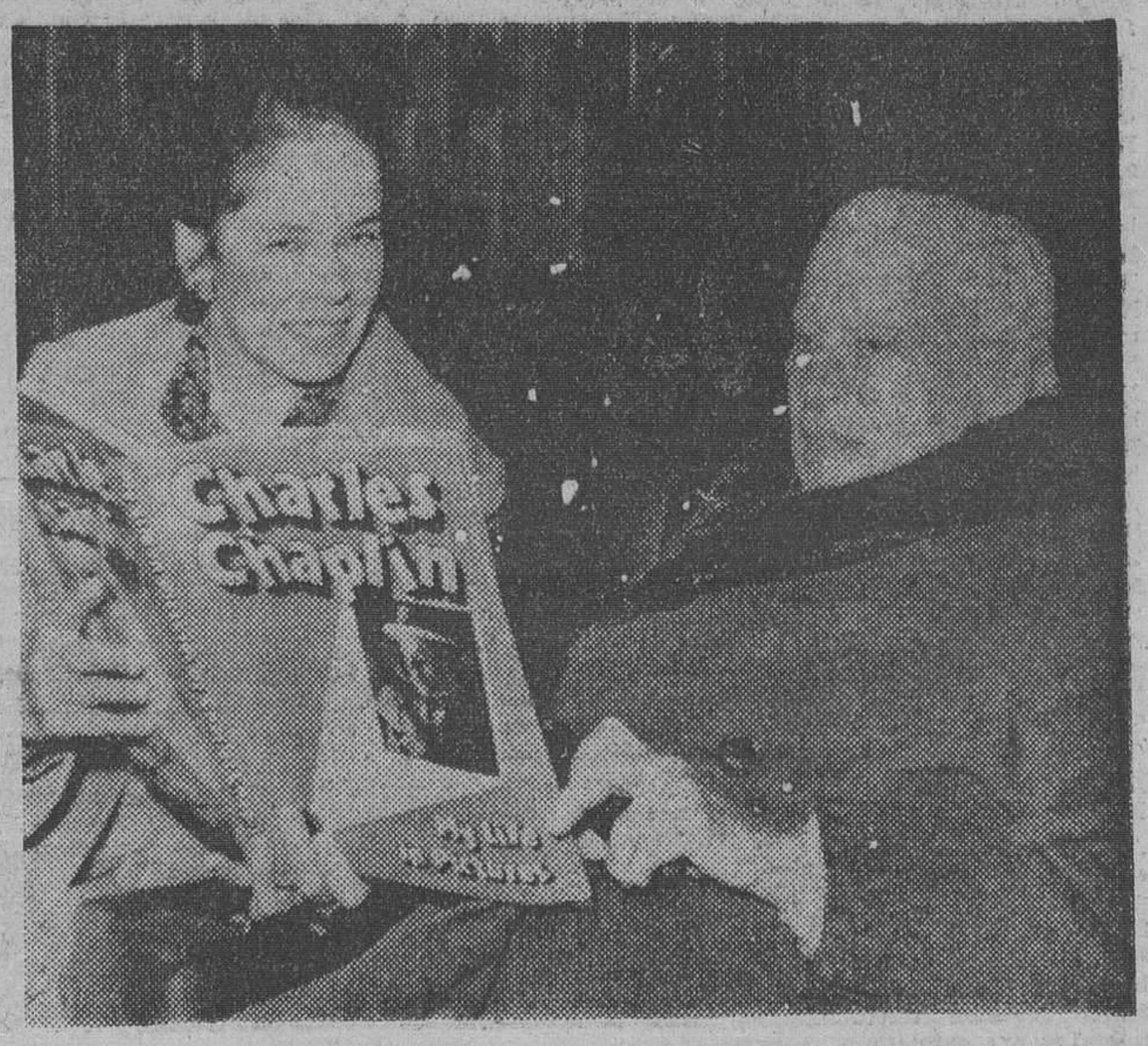


**Charles Chaplin y Oona O'Neil, símbolo de la estabilidad matrimonial entre la gente del Cine. En esta reciente fotografía se los ve contemplando un libro titulado "Charles Chaplin, mi vida en fotografías". — (Foto EFE-FIEL).**

BOB HOPE

Bob Hope ha celebrado recientemente sus cuarenta años de matrimonio con su mujer, Dolores, a la que conoció en 1933, en un club nocturno, en el que ella actuaba como cantante, en compañía de George Murphy. Dolores se retiró poco después de su matrimonio. «Nuestra felicidad se basa en el amor y en la comprensión mutua», dice Bob. La feliz pareja adoptó cuatro niños. En todo instante, ha sido una familia modelo. Bob Hope, esposo y padre perfecto, es tan divertido, según su esposa, en la vida real como en el cine.

CLINT EASTWOOD

Clint Eastwood y su esposa Maggie llevan veinte años de matrimonio. Cuando se conocieron, Maggie trabajaba como modelo. Clint era un actor que luchaba por abrirse camino y que estaba bajo contrato con la Universal, con un sueldo de 75 dólares por semana. Tienen dos hijos, Kyle y Allison. Kyle, el mayor, nació cuando llevaban catorce años de matrimonio. Obvio es decir que pasaron largos años de esfuerzos y privaciones, hasta que Clint obtuvo el triunfo definitivo, en Italia, triunfo que rubricó después en Hollywood, donde en la actualidad es uno de los actores más solicitados.

ROBERT REDFORD

Robert Redford, cuyas últimas interpretaciones en «El golpe», «Tal como éramos» y «El gran Gatsby» le han colocado a la cabeza de los galanes del cine de los años 70, lleva 15 años de paz y dicha con su esposa Lola. «Nos gusta la vida de familia», declara el matrimonio Redford. En cuanto acaba el rodaje de un film, Robert corre al hogar para abrazar a su esposa y a sus tres hijos, Shauna, de 13 años; Jamie, de 10 y Amy, de tres. Juntos pasan sus ratos libres, disfrutando de las delicias del esquí, la pesca o los paseos a caballo. El galán número uno lleva una vida de auténtico burgués, lo que, en cierto modo, molesta a muchas de sus admiradoras.

CHARLTON HESTON

Charlton Heston es otro de los perfectos maridos de Hollywood. Hace veintiocho años se casó con una joven, Lydia, que como él, empezaba a abrirse camino en los escenarios de Nueva York. La pareja pasó por muchas privaciones hasta que Charlton logró el triunfo, lo que no fue obstáculo para que su unión, lejos de debilitarse, adquiriese una solidez y una firmeza que se ha mantenido con el paso de los años.

JERRY LEWIS

Treinta años de matrimonio han cumplido Jerry Lewis y su esposa Patty, a la que conoció cuando tenía dieciocho años. «Ninguna otra mujer habría podido soportarme durante tantos años», comenta Jerry, tan alegre fuera como dentro de la pantalla. Los esposos Lewis tienen seis hijos, todos varones. Su pena es la de no haber tenido una hija. El primogénito, Gary, causó algunos disgustos a sus padres, al verse implicado en un asunto de drogas. Pero pasó aquello y desde entonces, el hogar de los Lewis ha sido —y es— una balsa de aceite. El matrimonio habita en una riquísima propiedad de 31 opiedad de 31 piezas, con diepiezas, con diecisiete cuartos de baño.

DOROTHY LAMOUR... Y ROBERT YOUNG

Mike Connors, héroe de la serie «Manix», ha cumplido sus bodas de plata matrimoniales con Mary-Lou, a la que conoció cuando Mike era un perfecto desconocido y ella trabajaba como dependienta en una «boutique» de Hollywood. La feliz pareja tiene dos hijos: un chico de quince años y una chica de catorce.

Dorothy Lamour se casó en 1943 con Bill Howard, importante hombre de negocios. Más de treinta años de felicidad conyugal ofrece la estampa de los esposos Howard. «Nuestra felicidad se basa en el amor, la felicidad y el respeto mutuo», proclama la que fue reina del «pin-up» en los años 40, compañera inolvidable de Bob Hope y Bing Crosby en aquellas comedias de la Paramouunt de los tiempos dorados de Hollywood.

Robert Young, cuyo último gran éxito fue la serie «Marcus Welby», aplaudida por millones de telespectadoras de todo el Mundo, conoció a su esposa Betty cuando los dos eran estudiantes en un colegio de Los Angeles. Robert tenía 17 años; Betty, 14. Hoy son uno de los matrimonios mejor avenidos del mundo del cine. Han cumplido cuarenta años de matrimonio. Un caso realmente poco frecuente.

CHARLES CHAPLIN

Gene Barry «Audacia es el juego») y su esposa Betty, que trabajó en el cine con el nombre de Julie Carlson, llevan 30 años de feliz matrimonio.

Charles Chaplin (85 años) y su esposa Oona ONeill se casaron en 1941 y han formado un matrimonio ejemplar, perfectamente avenido.

Ann Blyth es, desde hace 21 años, la señora Mac Nulty.

David Niven y Hjordis Tersmeden llevan veinticinco años de feliz matrimonio, Kirk Douglas, Robert Mitchum, Gregory Peck... son otros de los actores famosos que no han dado que hablar lo más mínimo en sus respectivos matrimonios. Pero el récord es, sin duda, el de Frederich March y Florence Eldridge, que están a punto de cumplir sus bodas de oro matrimoniales.

No todo es negativo en el mundo de Hollywood. También hay matrimonios modelos, como los que hemos citado en este reportaje. Y otros muchos matrimonios que sin duda existirán formados por cónyuges felices, que en sus trabajos como actores o actrices no alcanzaron la fama que sus compañeros más afortunados.

FIEL, Servicios especiales de EFE)


## EMPRESA DE CONSERVAS VEGETALES

DESEA REPRESENTANTE

Escribir a ALAS. Independencia, 26

Ref.: M. M. ZARAGOZA

# anuncios por PALABRAS

Estos anuncios se reciben en nuestra Administración (Calle San Pedro Cardeña, 34, teléfono 207148) y Delegación (Vitoria, 13), de NUEVE Y MEDIA de la mañana a UNA de la tarde y de CUATRO A SEIS de la tarde, así como en todas las Agencias de Publicidad PRECIO Treinta y cinco pesetas hasta diez palabras. Cada palabra más, 3,50 pesetas

## Alquileres

**SE ALQUILA** local 100 m.², apropiado para depósito cárnico, con cámara y oficina. Llamar, de 4 a 6. Teléf. 204290.

**ESTUDIANTE** necesita buhardilla o estudio. Llamar al 200707.

**ALQUILO** o vendo lonja 300 m.², posible división. Zona Obra Sindical Hogar. Horas oficina. 200210.

**SE ALQUILA** piso a estrenar, 1.600 pesetas. Informes, Barriada Inmaculada, segunda manzana, 24.

**ALQUILO** piso amueblado. Informes, teléfono 220809.

**CEDO** sótano céntrico, propio almacén. Teléfono 202291.

**ALQUILO** piso amueblado, estupendas condiciones, calefacción Informes, Generalísimo, 9, 4.º.

**PISO** céntrico, amueblado, alquilo. Todas habitaciones exteriores. Teléfs. 220302 - 227222.

**NECESITO** piso o apartamento. Informes, teléfono 203311.

**NECESITO** piso amueblado, confort, teléfono. Pagaría bien. Llamar, hoy o mañana, teléfono 4394805 de Madrid.

**SE ALQUILA** local de 70 m.², y buhardilla, en Paseo Pisones. Teléfono 229556.

**ALQUILO** piso en Burgos, 150 m.², calefacción. Sagrada Familia, 31. Teléfono 406. Burgo de Osma.

**ALQUILARIA** piso. Teléfono 206632.

**ALQUILO** piso centriquísimo, soleado. Informes, Almirante Bonifaz, 24, 1.º, Izqda.

**BUSCAMOS** piso amueblado, de alquiler (a poder ser con teléfono). Llamar teléfono 228723. De 2,30 a 4, o a partir de las nueve.

**ALQUILO** apartamento oficinas o vivienda. Avenida Cid, 46. Teléfono 222188.

**NECESITO** piso alquiler, sin muebles. Teléfono 229929.

**SE ALQUILA** local 50 m.². Teléfono 221388.

**SE ARRIENDA** local esquina dos calles y parada autobús. Teléf. 201509.

**SE ALQUILA** piso amueblado, calefacción. Calle San Francisco, 147. Razón portería.

## Automóviles y accesorios

**ALQUILER** sin conductor, coches nuevos, todas las marcas. «Servi-Auto» Sanjurjo, 9. Teléfono 222715.

**TRACTORES** de ocasión, revisados, magníficos precios, facilidades de pago. «Auto Burgos, S. A.», Avenida del Cid, 72. Teléfono 220350.

**AUTOS BLANCO.**— Alquiler sin conductor, varias marcas. Barriada Yllera B. 69. Teléfono 220638.

**COCHES ALQUILER** sin conductor. «Garaje Turismo». Vitoria, 29. Teléfono 208848.

**AUTOMOVILES** «Ducar».— Vendemos garantizando, Seat 1430, 124 varios 850 coupés especiales y normales 600-D y E. M.G 1300 y 1100. Mini 1000 y 850 Simca 1000, Renault 4-F. R-12 S y normales, Citroen 2 CV — Mínima entrada Facilidades 18 meses Casa la Vega, 15. (Detrás Escuelas Gamonal).

**AUTOMOVILES** Carro Varona.— Compra-venta de toda clase de automóviles y vehículos comerciales hasta 3.500 kilos. Seis meses de garantía, mínima entrada. Facilidades, 6, 12 18 y 24 meses. Madrid, 40 y Alhóndiga, 2. Teléfono 207087.

**VENDO** o cambio por coche pequeño. Citroen-ID-19 Teléfono 202339

**AUTOMOVILES** Gamonal vende 132 seminuevo, 600, 850, 1.430 y 1.500 gasoil y gasolina, Simca 900, 1.000, 1.200, R-8, R-12 S. Todos modelos nacionales, garantizados. Facilidades. Mínima entrada. Pedro Alfaro, 2. Teléf. 223814.

**OCASION.** Vendo Wolkswagen último modelo, escarabajo 1302 matrícula moderna tres meses muchos extras. Ver calle Nuestra Señora Belén 8, 6.º A. Teléfono 203252

**VENDO** Seat 1430 Teléfono 201145.

**VENDO** Seat 124 especial lujo. Dirigirse al teléfono 201416.

**OCASION** Seat 600-D, R-8, 850; Simca 1000 M.G., Austin Victoria lujo. Facilidades de pago. General Mola 30.

**VENDO** furgoneta Citroen 2 HP Teléfono 205548.

**VENDO** Seat 600, buen estado. Teléfono 220599.

**SE VENDE** Citroen-Aranz económico. Teléfono 204364.

**COMPRARIA** a particular Austin 1.100, ó 1.300. Ofertas, esta Administración.

**VENDO** Bultaco 250, buen uso. Teléf. 204485 De 2 a 5.

**COMPRO** coche buen estado a particular. Teléfono 225379.

**VENDO** Seat 124, familiar, impecable. Informes, «Servi Auto» Avenida Gral. Sanjurjo, 9.

**VENDEMOS** y garantizamos seis meses, desde 5.000 pesetas, varios 600-D, 850-E, 850 coupé, 124 L, 127, 1.430 familiar y berlina, 1.500 gas-oil y gasolina Renault 12-S, R-5, R-8, 4-L Super, Simca 1.200 especial, Simca 1.000 GL, M.G. 1.300, Mini 1275 M.G. 1.100, Mini 1000, Mini 850, Morris 1.100, Dodge GT 3.700, Citroen Break, Dyane 6, 2 CV, Land Rover.— Grandes facilidades. Visítenos sin compromiso, también sábados tarde Madrid, 40 y Alhóndiga número 2. Telf. 207087

**RIOMIÑO.** Gran Mercado del Automóvil. Nuevos y de ocasión, seleccionados. ¡Compare precios! Alberto Aguilera, 30. Madrid.— 4458850.

**VENDO** Seat 124 familiar, impecable. Informes, Servi-Auto, Avenida Gral. Sanjurjo, 9.

**OPORTUNIDAD.** Seat 124-D. Citroen AKS-400 varios camiones Avia, totalmente revisados.— Ruera. Vitoria, 19.

**VENDO** Jeep comando, todo terreno, y 124-D. Teléfono 228274.

## Colocaciones

**SE NECESITA** ayudante de mostrador. Bar Los Arcos. Miranda, 19. (R. O. C., 12.315).

**GANE** mucho dinero trabajando en casa. Ambos sexos. Cualquier edad. Compruébeló informándose. Escriban enviando sólo 6 pesetas en sellos Promociones Zirconn: Vía Augusta, 105 Tarragona.

**SE NECESITA** chica con informes buen sueldo, Vitoria 30, 2.º Pral. Teléfono 207140

**CAFETERIA** Ojeda, necesita aprendices. (R. O. C. 12.286)

**TRABAJO** facilísimo en casa Grandes ganancias Incluya sobre franqueado, con su domicilio. Apartado 15 Oviedo.

**AMPLIAMOS** número de colaboradores. Ganancias de 8.000 a 25.000 pesetas mensuales, desde su propia casa. No importa edad ni formación intelectual: Visítenos o escriba enviando seis pesetas en sellos de Correos a «Labor Alba". Ref. 47. Calle Enamorados, 23. Barcelona—13.

**SE NECESITA** chico para mostrador. Informes, Casa Garilleti. San Lesmes 2. (R. O. C. 12.476)

**NECESITO** chica fija, tiene compañera Vitoria, 46 10.º A Teléfono 206867.

**SE PRECISA** chapista y oficiales mecánicos, para vehículos industriales de primera segunda y tercera Razón teléfono 209725

**NECESITO** pastor Pedro López, Rivas de Campos, Palencia. (Registro O. C. 3.891)

**APRENDIZ** se precisa, en «Fravhe's» tejidos y boutique Plaza de Alonso Martínez, 7 (R. O. C. 12.528)

**APROVECHE** sus horas libres fabrique bisutería en su casa. Proveo material, compro producción Infórmese adjuntando sobre sellado con señas Apartado 244. Madrid.

**SE NECESITAN** costureras de mano. Razón Guantes Helios.

**SE NECESITA** muchacha fija, con informes. Plaza Doctor Albiñana 3, 2.º, derecha Teléfono 206262.

**SE NECESITA** chica, fija y asistenta. Avenida Reyes Católicos, número 18, 7.º B

**SE NECESITA** chica para Madrid, con informes, buen sueldo. Vitoria, 46, 8.º B. Presentarse mañanas.

**EMPLEADA** de hogar, de 30 a 40 años, se necesita, para Bilbao, matrimonio solo, con experiencia e informes Sueldo, 8.000. Paseo Fuentecillas, 13, 5.º, B Teléfono 205332.

**PASTOR** para finca, se necesita. Interesados, llamar mañanas, teléfono 206360. (R. O. C. 12.252).

**SE NECESITAN** calefactores y fontaneros. Llamar al Teléf. 202435 de 3 a 4. (R. O. C. 12.543).

**SE NECESITA** señora de limpieza y cocina Teléfono 225006.

**SE NECESITA** dependiente de mostrador. Mesón José Luis. (Registro O. C. 12.555).

**SE NECESITA** chica, magnífico sueldo, en calle Vitoria. 73-75, 7.º. C.

**SE NECESITA** chica fija. Sanjurjo, 8, 7.º, derecha.

**NECESITO** chica externa, con informes, 6.000 pesetas. Avenida Reyes Católicos, 8, 5.º A. Edificio Para.

**HORTELANO** necesito. Se proporcionará vivienda y cuadras para ganado. Informes, señor Hernando. Teléf. 201438. Burgos.

**RESTAURANTE** Ojeda, necesita señoras de limpieza. (R. O. C. 12.550).

**CHICA** fija, matrimonio sin hijos, tardes libres. Martínez del Campo 9, primero.

**SE NECESITA** señora de 25 a 45 años, interna, sepa cocina. Sueldo a convenir. Reyes Católicos, 9, 5.º, A.

**SE NECESITA** aprendiz de 14 años, para farmacia. Calle Molinillo, 24. Farmacia Lastra. (R. O. C. 12.572).

**NECESITO** chica informada, para interna, tiene compañera. Matrimonio con hijos mayores. Generalísimo, 1, 1.º Teléfono 205054.

**SE NECESITA** pastor joven, en Pinillos de Esgueva. Preguntar por Florencio Lázaro.

**NECESITO** muchacha fija, 18-25 años, sepa algo de cocina tenga informes. Isla, 10, 7.º, C. Beyre. Teléfono 203476.

**SE NECESITA** ayudante de mostrador para Bar Valdeajos. San Pablo, 10. (R. O. C. 12.566).

**SE NECESITA** conductor, clase primera conociendo rutas Alfareros 10. Teléfono 203976. (R. O. C. 12.577)

**NECESITO** chica 14-15 años, para mostrador. Calzados Mariscal

**CHICA** para Barcelona, bien retribuída. Informes, San Juan 3, 3.º, izquierda

**CONVENSA, S. A.,** necesita encargado, ayudante de topógrafo y capataces, con experiencia mínima de tres años en obras de ferrocarriles (renovación y conservación de vía), residencia Oviedo, incorporación en plantilla, retribución a convenir. Interesados, escribir con referencias a Servicio Sindical de Colocación. Calvo Sotelo, 6, Oviedo. Oferta, número 33/5633.

**GANE** en su domicilio una peseta por cada dirección escrita a mano o a máquina. Dispone libremente de sus horas de trabajo. Las direcciones se encuentran en Archivos que pondremos a su disposición. Escríbanos a Hobby Archivo de Direcciones. Alboraya (Valencia), adjuntando quince pesetas en sellos.

**SE NECESITA** pastor ganado lanar, casado o zurrón. Teléfono 3 Marcilla (Palencia) Ruiz. (R. O. C. 12.436)

**BARMAN** y aprendiz recepción, se precisan. Informes teléfono 222300. (R. O. C. 12.574).

**SE NECESITA** chica externa. Alhóndiga 4, 3.º. Puerta 12.

**SE NECESITA** muchacho de 14 años, para servicio de botones, en Compañía de Seguros Informes, calle Vitoria, 10, principal, izquierda. Burgos. (R.O.C. 12.575).

**REPRESENTANTE** se desea, para artículos de papelería, perfumería y artículos de regalo introducido en el ramo. Escribir a creaciones Alcalá Aroca S. A. calle Cuba, 17, Badalona (Barcelona).

**CHICO** de 14 a 15 años para recados, se necesita en «Flores Sabadell". Martínez del Campo 3. (R. O. C. 12.521)

**SE NECESITA** chica para Santander Teléfono 204997.

**¿DISPONE** de medio día libre? Le ofrecemos trabajo continuado en importante empresa nacional. Se trata de atender y servir a clientes fijos de la empresa en zona próxima a su domicilio. Interesados, escribir al apartado 363 de Valladolid, indicando edad, horas libres, trabajo que realiza, estado civil y domicilio, poniendo en el sobre la referencia «P».

**AGENTES** de ventas, en jornada entera o sólo tardes, precisa empresa distribuidora. No se trata de libros. Ingresos a convenir. Se dispone de cartera de clientes. Se considerará experiencia en ventas a domicilio. Interesados, dirigirse por escrito dando teléfono, en caso de poseerlo, al apartado de Correos 659 de Valladolid.

**NECESITO** chica fija, con experiencia. Reyes Católicos, 16, escalera primera, 5.º, A.

**CONVENSA S. A.,** necesita encargado, capataces y especialistas (gunitadores), para reparación túneles ferrocarril, experiencia mínima tres años, residencia Oviedo, incorporación en plantilla, retribución a convenir. Interesados, escribir, con referencias, a Servicio Sindical de Colocación. Calvo Sotelo, 6. Oviedo. (Oferta número 33/5633).

**¿RESIDE USTED** en la provincia? Le podemos ofrecer trabajo continuo en importante empresa nacional. Se trata de atender y servir a clientes fijos de la Empresa, en el pueblo donde Vd. resida. Interesados, escribir al apartado de Correos 363 de Valladolid, indicando edad, tiempo disponible, trabajo que realiza, estado civil y domicilio. Ponga en el sobre la referencia «C».

**NECESITO** empleada hogar, fija, para atender a señora mayor e hijo. Julio Sáez de la Hoya, 7, 7.º, A.— 229194.

**EMPLEADA** hogar, externa o asistenta con experiencia. Teléf. 224458. Reyes Católicos, 12, 3.º, B.

**DESEO** matrimonio con hijos, para finca finca agrícola, bien retribuídos. C. Ruiz. Juan de Herrera, 6. Santander.

**SE NECESITA** camarero o ayudante, mayor de 17 años. Círculo de la Unión. (R. O. C., 12.542).

**CABALLEROS.** Les ofrecemos trabajo remunerativo, si usted dispone de tardes libres. Información, en calle Vitoria, 17, 5.ª planta. Dpto. 509, mañana, lunes, día 20, de 17 a 19 horas.

**DAMAS** que se relacionen con productos de cosmética, las precisamos para excelente labor a desarrollar en Burgos. Interesadas, presentarse mañana, lunes, día 20, de 11 a 12,30 y de 16 a 17 horas, en calle Vitoria, 17, Edificio Edinco. Departamento 509.

**NECESITO** chica fija o interina. Teléf. 223189. Barriada Militar. Bloque 8, 4.º, Izqda.

## Compras y ventas

**COMPRO** lana vieja. Avenida del Cid. Teléfono 223239.

**VENDO** estanterías metálicas, góndolas y expositores. Vitoria, 19. Teléfono 203837.

**AZULEJOS** blancos, color serigrafía, desde 1,50 pesetas unidad Carretera Logroño 19 Teléf 221220

**ARBOLES** frutales. Chopos canadienses. Plantas de jardinería.— Viveros Aldonza Nájera (Logroño) Teléfono 360899 Necesitamos representantes

**COMPRO** colchones de lana y objetos usados Paso a domicilio Teléfono 200374

**SE VENDEN** maniquís y perchero metálico Santander, 17, 1.º

**VENDO** 18.000 kilos de alfalfa enfardada. Teléfono 200069 de Burgos

**VENDO** 11.000 kilos de alfalfa empacada en Castrojeriz. Tratar, con Félix García González

**SE VENDEN** 10.000 kilos de alfalfa. Moisés Melgosa. Rabé de las Calzadas.

**SE VENDE** cebada cervecera R-1, para siembra Palla. Marcos Jiménez, Monte de la Abadesa.

**SE VENDE** piedra en rama, para mamposteria y cimientos. Marcos Jiménez. Monte de la Abadesa.

**COMPRO** piedras molino, muebles jardín, usados. Ofertas, teléfono 202088. De 4 a 7 tarde.

**SE VENDE** hierba, esparceta y alfalfa, 5.000 a 6.000 kilos. Villaescusa la Sombría. Carlos Colina.

**VENDO** cebada de siembra veca. Agrupación San Martín. Susinos del Páramo.

**SE VENDE** mesa de futbolín en buen uso. Central de Cabañes de Esgueva

**VENDO** 1400 kilos de alfalfa empacada, en Villariezo. Tratar con Vicente Antón. Teléfono 203842.

## Enseñanzas

**MATEMATICAS,** Física y Química Bachillerato. Teléf. 207884.

**GRADUADO** Escolar. Ante las peticiones sólo se admite a quienes se hayan presentado en anteriores convocatorias o con algún estudio Teléfonos 207910 y 205266.

**INGLES.** Profesora titulada prepara exámenes y daría clases Colegio.— 200013 - 206026.

**CURSO** de Ciencias Empresariales, se imparten clases de Contabilidad general, Análisis, Estadística y Contabilidad de sociedades, en «Centro de Estudios Burgalés», en Francisco Grandmontagne, 7.

## Fincas

**VENTA** de pisos y lonjas en Vía de Empalme Construcciones Serrano.

**VENTA** de locales exentos. Teléf. 205803.

**VENDO** piso nuevo, tres habitaciones junto Reyes Católicos Teléfono 204678 Sólo tardes

**SE VENDE** local comercial amplio y bien situado en calle Santa Clara, apto supermercado o similar Informes teléfono 204571

**VENDO** piso. Avenida Reyes Católicos Teléfono 227059

**VENDO** piso Avenida Reyes Católicos, edificio Nebrija Razón portería y 3.º A.

**VENDO** piso tres habitaciones, cocina y baño, 350.000 pesetas. Informes en el mismo piso. Parque de San Francisco, número 6, principal Izqda. 1.ª De 12 a 2, laborables

**¡CONTRATISTAS!** Solar con 340 metros de fachada, cuatro calles, 10.000 metros cuadrados. ¡Inigualable! Residencial. Principio Paseo la Isla.— Prigo Moneda 13

**¡PISO!** Siete habitaciones, cuarto baño, servicio, calefacción, agua caliente centrales. Calle Burgense.— Prigo, Moneda, 13.

**¡CENTRICO LOCAL!** Con vivienda 113 metros. Ideal cafetería, pastelería, comercio general. La Flora. Prigo, Moneda, 13.

**¡APORTARIA!** Solar en construcción para 21 viviendas, haciendo chaflán, soleado. Paseo Fuentecillas.— Prigo, Mañanas.

**¡MAGNIFICO!** Local 500 metros, tres plantas, exento 20 años contribución, lindando cines Condal y Ducal.— Prigo. Moneda, 13.

**¡BARATAS!** Viviendas dos, tres habitaciones. Sólo quedan dos. Frente mercado frutas Carretera Vitoria. Precios baratísimos.— Prigo.



M.E.C.D. 2017

Impresión de la semana

# Reacción importante en Bancos, disparados

Madrid (De nuestra Redacción). — En la primera mitad de la semana las cosas marchaban con un mantenimiento desigual en el conjunto de la Bolsa. El índice general ganaba algunas décimas por los destellos de valores como Banesto, Banco de Bilbao, Petróleos y Explosivos. Con un cierre de miércoles de mismo ambiente apático y en general sostenido también desigualmente, el jueves se presentaba ya desde el comienzo con mejor cara en el sector eléctrico, que la víspera había terminado indeciso para continuar la sesión entonándose un poco en todos los corros e ir confiándose el ambiente, es decir, gestores de sociedades y el público asistente, en general. Se apreciaba un viraje a mejor, con claras tomas de posición al alza, en espera de una reacción técnica. El índice mejoraba 1,25 puntos, cosa que no se veía desde hacía bastantes semanas.

No sin algunas reservas, durará o no, pero la Bolsa ha tenido una segunda mitad semana bien dispuesta y con ganas de mejorar la tendencia. Esta mejora se apoya en algo que ya apuntábamos hace pocos días: la posibilidad de que al terminar las principales ampliaciones de capital se recuperarán algunos de los valores más castigados en el curso de las mismas. Los derechos de suscripción venían pesando fuertemente sobre las acciones respectivas, y con este motivo valores de primerísima línea han sufrido últimamente importantes pérdidas.

ATRAJERON LOS REAJUSTES

Por ejemplo, desde 1959, no habíamos visto Banesto a 564 por 100, ni a Española de Petróleos a 266 desde 1950 o el Banco Hispano Americano por debajo de 600 por 100 desde 1962, aunque hay que tener en cuenta los desdobles de capital que han llevado a cabo desde entonces. Y según nuestros números, los precios citados en este trío de valores suponen reajustes entre el 25 y 35 por 100 solo en los últimos seis meses, ya ajustados con las ampliaciones de capital efectuadas en este medio año.

De otra parte, cuando la semana pasada el índice general de la Bolsa de Madrid se situaba en 97,98, equivalía exactamente al 86,81 del índice de 1974 antes de volver a iniciar en la Bolsa base 100, o sea, a la mínima que tocaba en el ejercicio pasado (7 de Noviembre). Todo ello ha podido ser el revulsivo para una reacción en los valores más ágiles y más castigados últimamente, por parte de los grupos y particulares más profesionalizados. Ha servido asimismo para que mejorara el ambiente de conjunto, que buena falta le hacía, y también para que pudiera reaparecer valores que llevaban muchas sesiones sin cotizar porque no había forma de encontrar contrapartida. O que otros absorbieran más papel que ese consabido 20 por 100 reglamentario cuando conseguían marcara cambio.

SE REBASA EL INDICE 100

De cualquier manera, bueno es que la Bolsa tenga todavía ese poder de reacción, la continuidad o una vuelta a las andadas depende de las medidas que vaya tomando la Administración a fin de hacer frente a paliar la reacción económica actual. Cierra la semana con el índice situado a 100,01 con una ganancia de 3,04 puntos, francamente interesante. Merecen citar como valores más destacados a Banesto en reposición de 564 a 610 y Petróleos de 266 a 291, ambos terminaron su ampliación el miércoles, al Banco de Fomento de 678 a 775 y al Banco de Bilbao de 793 a 838 con mucho ambiente desde hace unas cuantas sesiones.

LOS RUMORES EN BANCOBAO

En este último vuelve a hablarse de la absorción del Banco Industrial de Bilbao, de dos ampliaciones interesantes en el año, todo ello muy prematuro porque aún está caliente su última ampliación y de un desdoble en su promocionada Corporación industrial Bancobao. En todo ello sigue volando la ilusión y la imaginación, salsa y vida de la Bolsa. En cuanto al Banco de Fomento, algunos rumores sobre posibilidad de entrega de acciones liberadas anticipados con oportunidad y alimentados convenientemente han dado como resultado ese salto espectacular, ya que se trata de un valor de mercado más espaciado. Las tomas de posiciones especulativas al alza han sido claras e insistentes en todo momento. Veremos lo que resulta de todo ello.

Las eléctricas siguen moviéndose con los altibajos previstos tomando como base el manoseado asunto de las tarifas eléctricas a la espera del próximo Consejo de ministros.

¿Subirán todo el porcentaje que se rumorea de un golpe? ¿Será escalonadamente? ¿Habrá diferenciaciones entre la energía de consumo industrial y la doméstica? En este deshojar la margarita las acciones eléctricas se han movido con contínuos altibajos en límites estrechísimos, la gente no acaba de confiarse de todo.

PERSPECTIVAS

En cuanto al cierre semanal, tras una sesión muy disparada y estupenda para las cotizaciones la Bolsa quedaba más bien compradora no sin algunas reservas, alternando intentos aislados de realizaciones de beneficios que se absorbían muy bien y demanda para otros con cierta selectividad. Buen ambiente, en general dentro de algún nerviosismo: los que se cargaron de papel en días anteriores nerviosillos porque no las tienen todas consigo, o los que creen haber perdido el autobús, también nerviosos porque se les pueden escapar algunos beneficios. Para invertir ya tuvieron claras oportunidades en el momento de las ampliaciones recién terminadas. Suerte.

JUSTO IRIONDO MENDIETA

# PROXIMA INAUGURACION DEL INSTITUTO DE ESTUDIOS POSTALES

## Don Manuel Delgado Calvete pronunciará la lección inaugural

El Boletín Oficial del Estado número 10, de 11 del actual, publica una Orden del Ministerio de la Gobernación, por la que se estructura el Instituto de Estudios Postales, organismo cuya misión, funciones y dirección, fueron previstas en la Ordenanza Postal, aprobada por Decreto de 19 de Mayo de 1960.

La creación y funcionamiento de este Instituto constituían unas necesidades que se dejaban sentir de forma ostensible, pues desde el año 1930, en que se suprimiera la Escuela de Prácticas para Aspirantes, han sido varias las generaciones de funcionarios postales que han insistido en la conveniencia de su establecimiento, para fomento de la técnica postal y para poder llevar a cabo tareas de investigación, estudio y enseñanza, en la seguridad de que todo ello redundará en un mayor perfeccionamiento de los Servicios del Correo y en beneficio de sus usuarios, que, en definitiva, lo somos todos los españoles.

Tal Instituto se constituye, de momento, como unidad administrativa a nivel de Servicio, pero es indudable que la importancia de las misiones que se le asignan y la autonomía de las mismas, harán que en un futuro no muy lejano de adquirir la configuración de Organismo Autónomo o de Servicio Público Centralizado como la tienen las demás Entidades de su clase. En la estructuración ya se ha previsto, en cierto modo, dicha transformación, creando un Consejo Rector, órgano colegiado que, aunque no disuena en una unidad de la Administración Central, es más propio de la Administración Institucional.

Se trata, pues, de dar un paso de gigante en la plena capacitación del personal postal y en la puesta a punto de los conocimientos técnicos, jurídicos e históricos, llevando, incluso, a cabo fundamentales tareas de investigación en los tres indicados aspectos. Actuará en forma coordinada con la Secretaría General Técnica del Ministerio de la Gobernación, y con la Escuela Nacional de Administración Pública, siempre que no se trate de enseñanzas específicas de la Administración Postal, funcionando, en principio, en la calle del Conde de Peñalver, de la Capital de España, y previendo celebrar, con toda solemnidad, antes de un mes, su inauguración, a la que asistirán altas jerarquías nacionales y en la que pronunciará la lección inaugural el Administrador General de la Caja Postal de Ahorros, don Manuel Delgado Calvete, ilustre burgalés, que tan activa participación tuvo en la elaboración de la Ordenanza Postal y que, con su colaboración, ha contribuído eficazmente a que el repetido Instituto sea una realidad.

# El martes dará comienzo la reunión hispano-francesa sobre el medio ambiente

## Los asambleistas serán recibidos mañana, por el Ayuntamiento

El martes se iniciará en nuestra ciudad la reunión hispano-francesa, cuyos asambleistas estudiarán el tema "Poder autodepurador del suelo en relación con los afluentes de las industrias agrarias, incluídas las explotaciones ganaderas intensivas y la industria papelera".

Los participantes en la reunión serán recibidos mañana lunes por el Ayuntamiento, a la una de la tarde, quien les ofrecerá una recepción de bienvenida a la ciudad.


Lea Vd. siempre DIARIO DE BURGOS



REPRESENTANTE

INDUSTRIA DEDICADA A LA FABRICACION DE PLANNINGS, CONCEDERIA LA REPRESENTACION EN ESTA PLAZA A PERSONA QUE ESTE RELACIONADA CON INDUSTRIAS Y COMERCIOS EN GENERAL. RECIBIRA FORMACION TECNICA A CARGO DE LA EMPRESA ES TRABAJO COMPATIBLE CON OTRAS REPRESENTACIONES

Escrbir a PLANNING SISPLAMO, Aragón, 414. Barcelona-13.


# anuncios por PALABRAS

Estos anuncios se reciben en nuestra Administración (Calle San Pedro Cardeña, 34 teléfono 207148) y Delegación (Vitoria, 13), de NUEVE Y MEDIA de la mañana a UNA de la tarde y de CUATRO A SEIS de la tarde, así como en todas las Agencias de Publicidad PRECIO Treinta y cinco pesetas hasta diez palabras Cada palabra más, 3,50 pesetas.

**SE VENDE** Fonda Romero, edificio nuevo. Trinidad, 8, 1.º

**PARTICULAR** vende piso lujo, calle Serrano, Madrid, 300 m.² propio vivienda u oficina. 21.000 pesetas m.². Madrid. 276-64-45.

**SE VENDE** piso. en Gamonal calle 3-34, número 6 Informes, 4.º, A.

**COMPRO** piso, llave en mano. Informes teléfono 205909

**PISOS**, vendo, tres habitaciones, hall, baño, salón, cocina. Estrenar, llave en mano. Facilidades diez años Informes de 12 a 2 mañanas Final San Pedro y San Felices. Carretera de Arcos, número 1.

**VENDO-ARRIENDO** piso nuevo, nueve habitaciones, tres baños un servicio amueblado, ideal pensión, situado calle principal. Teléf. 204523 Burgos.

**ENCARGUEN** la administración de casas de comunidad a Barbero, Alministrador de fincas, cas, titulado. Teléfono 222188.

**VENDO** piso primero, céntrico, con calefacción y teléfono. Llamar al 226332.

**SE VENDE** o alquila piso. Servicios centrales, José Zorrilla, 6, 2.º E. Teléfono 229593.

**CASTAÑARES**, se venden terrenos para naves industriales. Teléfono 227044.

## Ganados y aperos

**VENDO** una máquina abonadora y otra sembradora Monte de la Abadesa. Fredesvindo Díez.

**VENDO** 129 ovejas y 110 corderos de leche Felipe Burgos Alesanco (Logroño).

**VENDO** veinte ovejas emparejadas, jóvenes. Manuel Cuesta. Arenillas de Río Pisuerga.

**SE VENDEN** 20 ovejas jóvenes, con cría Para tratar con Esteban Hidalgo en San Mamés del Tozo. Burgos.

**VENDO** tractores usados varias marcas. Pedro Gómez García. Carretera Arcos. 27. Teléfono 202189

**VENDO** vaca ratina y dos terneros, uno ratino, de dos meses; otro, pinto, de quince días. Mauricio González Albillos.

**SE VENDEN**, en Santa Cruz de Juarros, 30 ovejas, para parir Marzo, por no poderlas atender Para tratar con Robustiano Cubillo

**SE VENDEN** 130 ovejas, 66 con cría, en Baños de Valdearados. Bernabé Martínez Izcara.

## Huéspedes

**SE NECESITA** señorita para compartir piso, calefacción central Teléfono 207713.

**DOY PENSION** completa o sólo dormir. Pozo Seco, 7, 2.º, Izqda. (Detrás de Catedral).

**ALQUILO** habitación con derecho a cocina, o sólo a dormir. Calle Calzadas, 20, 2.º, C.

**DOY PENSION** completa. Calle Vitoria, 202, 5.º, A.

**PENSION**, dormir dos amigos, todo central Céntrico, confort. Teléfono 220292.

**CEDO** habitación dormir; calefacción. Vitoria, 64, 6.º, Izqda. Teléfono 220751.

**SE DA PENSION** completa o dormir dos chicas. Teléfono 223561

**DOY PENSION** a profesora a cambio una hora diaria de clase a dos niños. Escribir esta Administración. Referencia número 85.

**DOY PENSION** completa y cama, 115 pesetas; calefacción. Puebla, número 2, primero.

**SE OFRECE** habitación a señorita. Teléfono 207364

## Pérdidas

**PERDIDA** sortija. Gratificaré devolución. Teléfono 205648.

**PERDIDA** perro Pointer con perdiguero, por zona de Pisones. Se gratificará Teléfono 229556.

## Muebles

**SE VENDEN** muebles usados pasillo, cocina y estar. Informes. teléfono 202896

**SE VENDE** tresillo en buen estado, económico, sofá cama. San Francisco, 155, 9.º. A. De 2 a 5.

## Televisores

**REPARAMOS** al día televisores todas marcas Tele-Orly Teléfono 200297

**REPARACION** televisores todas marcas. Servicio urgente domicilio Teléfonos 201986 204657

**TELEFUNKEN**. Servicio oficial. Santa Agueda, 36. Teléfonos 201541 - 208304

**RADIO** Caracas Reparación urgente televisores todas marcas a domicilio. Instalación y reparación de antenas, colectivas e individuales. Servicio técnico Marconi Calzadas 18 Teléfono 221529

**«ELBE»**. Televisión lavadoras. Servicio técnico oficial a domicilio Teléfono 220294

**ELBE** Servicio oficial Reparaciones todas marcas Santa Agueda, 36 Telfs: 201541 208304.

**RADYTEL**. Reparaciones garantizadas televisores todas marcas. Fernán González 40 Teléfono 200956.

## Traspasos

**SE TRASPASA** bar con vivienda Teléf 209017

**¡ACREDITADISIMO!** restaurante-bar, especialidad cordero asado. Productivo negocio. Carretera Madrid-Irún.— Prigo. Mañanas.

**TRASPASO** almacén de vinos, céntrico, propio cualquier negocio poca renta Razón esta Administración.

**TRASPASO** gran local comercial, junto Plaza Mayor. Teléfono 201964.

## Varios

**ELECTRICISTA** a domicilio, llamando al teléfono 222597.

**LIMPIEZAS** y Pulimentos Rogello Fernández Limpieza general pisos centros oficiales, etc. Pulido abrillantado de terrazos, parquets, etc. Apartado 308 Burgos Central León avenida de Madrid. 66 teléfono 216099

**FUNERARIA** San José. Traslados. Entierros Avenida del Cid, 83 Teléfono 209452

**SE OFRECE** participación en negocio a la persona capaz de llevar dicho negocio. Local céntrico Interesados, llamar teléfono 204743

**VIVEROS** Gallo.— Frutales, rosales. Venta en Covarrubias. Teléf 24.

**TAPICERO** a domicilio, especialidad en tresillos confortables, sillerías, fundas, puertas. Teléfono 226088.

**PISOS**. Acuchillados, barnizados. «Limpiezas Pulidor». Lain Calvo. 7. Teléfono 203699

**STYLOS**. Trabajos de imprenta entregado sen 24 horas Junto Capitanía Teléfono 209629

**STYLOS** Librería fotocopias desde 50 céntimos Junto Capitanía Teléfono 209629

**Offset**

y toda clase de trabajos tipográficos, en TALLERES GRAFICOS «Diario de Burgos» Calle San Pedro Cardeña. 34. teléfono 207358 y «Papelería Pagra» calle Vitoria, 13 Teléfono 202852.

Nuestros teléfonos:
Admón ..... 207148-49
Redacción ..... 201280




M.E.C.D. 2017

# REVISTA DE PRENSA

¿HABRA UNA ASOCIACION DEL GOBIERNO

Tal probabilidad es abordada, y con recuadro, por «Gentleman». Creo que hay que desecharla, y desechar la posibilidad aún más remota de que la presidiese el ministro Carro Martínez. ¿Por qué? Porque esa idea fue acariciada cuando se pensaba en las líneas laboradas en Castellana, 3. Ahora que se sabe que las fuerzas concurrentes serán, por exigencia legal, de la máxima fidelidad al Sistema y a sus fundamentos, sobra el intento del Gabinete. Fernando Onega, «Pueblo»).

ALVAREZ DE MIRANDA NO SE ASOCIA

Palabras tan doctas de Luis Apostua situaron a la Democracia Cristiana de Gil-Robles, Carrascal y Ruiz-Giménez más allá del «ecuador de la legalidad. Un hombre tan próximo a esa tendencia como Fernando Alvarez de Miranda —«tácito», cabeza visible de A.E.C.E., presente en las últimas jornadas de Bruselas— tiene sus ideas claras:

Personalmente, no me asocio. El Estatuto está hecho para los que ya estaban integrados en una línea de colaboración con lealtad. Me parece correcto, pero no supuso nada para quienes podríamos integrarnos con una leal oposición. Ha sido una lástima. (Onega, «Pueblo»).

LOS ANTIGUOS MIEMBROS DEL F. DE J. NO FORMARAN ASOCIACION

Se están perfilando los Estatutos y la documentación de Reforma Social Española, la asociación cuya principal cabeza visible es Cantarero del Castillo que es presidente nacional de la Agrupación de Antiguos Miembros del Frente de Juventudes. Esta organización, como en su día lo hiciera la Hermandad Nacional de Excombatientes, acaba de declarar su intención de no devenir en asociación política. Cabe la posibilidad de que Cantarero abandone la presidencia de la Agrupación para capitanear Reforma Social Española. (*«Informaciones»*).

PARECE DEFINITIVO ES QUE NO HABRA ASOCIACIONES POLITICAS INTEGRADAS POR LOS HOMBRES DE LA PERIFERIA DEL REGIMEN

Así, las asociaciones serán un orden dentro del orden. Me ha llamado la atención una declaración —a «Ideal Gallego»— del señor Mayson-nuueve. Dice que acepta el control del Consejo Nacional del Movimiento. —de otra manera, digo yo, no podría constituir su asociación—, pero añade que no se necesita la tutela de los tribunales de justicia. En esto creo hay una gran confusión. La tutela de los tribunales se necesita siempre para que se pueda hablar de la existencia de una derecho; lo otro, los controles políticos, son cosa esencialmente distinta. Pero si el derecho a asociarse políticamente no tiene por encima de la discrecionalidad política o administrativa, una garantía que sólo pueden dar los tribunales, debemos decir que nos hallamos en presencia de un derecho subjetivo poco o nada protegido. O sea, se asemejará a una mera concesión graciable. (L. Apostua en «Ya)».

EL GOBIERNO «DESPUES DEL INICIO

Merecen atención las palabras del presidente Arias al indicar lo hecho hasta ahora por su Gobierno no es más que iniciar un camino y que éste debe ser recorrido rápida e integramente. Y que, concretando, queda por completar el proceso que el asociacionismo reclama. Al finalizar sus declaraciones, Arias Navarro afirmó, refiriéndose al año que iniciamos, que hay que tener una decisión firme de vencer los problemas, pues «si nos empeñamos que dramatizar y en anunciar grandes calamidades, empezaremos a con el ánimo vencido». Es esta una fina observación psicológica, válida para las perspectivas económicas. En cuanto a las perspectivas políticas, creemos que el Gobierno ha de encontrar ahora lo que los franceses llaman un «second souffle», al terminar el programa propuesto el 12 de Febrero. Pensamos que esta es la actitud oportuna. (Edit., «El Correo Catalán»).

EL P. XIRINACHS PERSISTE EN SU HUELGA DE HAMBRE

El religioso escolapio catalán padre Luis María Xirinachs, párroco de Santa María del Camino, en la localidad de Igualada, y recluido actualmente en el Hospital Penitenciario de Carabanchel (Madrid), persiste en su actitud de huelga de hambre, iniciada el pasado día 1 de Enero El padre Xirinachs, que cumple condena de tres años por propaganda ilegal, mantiene su actitud en pro de la amnistía recientemente solicitada por diversas entidades. Esta es la tercera vez que Xirinachs adopta la actitud de la huelga de hambre. («Informaciones»).

# Guía médica

**AGUSTIN RIVAS**
PARTOS, ENFERMEDADES Y CIRUGIA DE LA MUJER
Avenida del Cid, 6, 5.º A
Teléfono 20 38 32

**S IÑIGO**
OCULISTA
Lain Calvo, 17, 1.º
Teléfono 22 99 23

**Alonso Bañuelos**
OFTALMOLOGO
Espolón, 2
Teléfono 20 93 49

**MIGUEL CAMPO**
TOCOGINECOLOGIA
Del Igualatorio Médico Colegial
Consulta de 12 a 2
Tardes horas concertadas
Avenida del Cid 3, 2.º D
Teléfono 20 52 07

**V. MATEOS OTERO**
CIRUGIA GENERAL
Traumatología y Ortopedia
Consulta de 4 a 6 y horas concertadas excepto sábados
Avenida del Cid, 8, 2.º
Teléfono 20 64 53

**Dr. MOVILLA C.**
NEUROPSIQUIATRA
ELECTROENCEFALOGRAFIA
Horas concertadas
Avenida Reyes Católicos, 4 (Edificio Para) 1.º C
Teléfono 22 49 22

**Benigno Andrade Loma**
ANALISIS CLINICOS
Consulta de 10 a 2
Avenida del Cid, 14, 4.º A
Teléfono 22 55 45

**JOSE A. NAVARRO**
ESPECIALISTA EN NIÑOS
RAYOS X
Del Igualatorio M. Colegial Juan XXIII 16 1.º Consultas de 6 a 7 Horas convenidas al teléfono 22 06 11
Avenida Reyes Católicos Edificio Meysa Escalera primera 5.º A

**José Luis Rica Rica**
TOCOGINECOLOGO
Consulta de 12 a 2 y de 4 a 6
Vitoria, 21, 1.º
Teléfono 20 18 65

**José M.ª Martín Iglesias**
**Pedro Martín Iglesias**
MEDICOS
ANALISIS CLINICOS
ELECTROFORESIS
BACTERIOLOGIA
Avenida Reyes Católicos, 10
Edificio Estudio 2.º B
Horas de consulta de 10 a 2
Sábados de 10 a 1
Teléfono 22 11 66

**M. A. RIVAS LOPEZ**
REUMATOLOGO
Jefe Provincial de la Lucha Antirreumática de la Cruz Roja Española
Calle Santander 6
Consulta de 12 a 2 y 5 a 7
Teléfono 20 91 16
Hospital Cruz Roja: de 3,30 a 5

**J. L. VIEJO BAÑUELOS**
Enfermedades del Aparato respiratorio
Sanjurjo, 15, 2.º D
Teléfonos: 20 20 32 y 20 22 97

**Sebastián García Ortiz**
Del Igualatorio Médico Colegial
GINECOLOGO Y PARTOS
Del Hospital Militar
Conde Jordana 3, 2.º Dcha
Consulta de 4 a 7 y horas concertadas
Teléfono 20 85 29

**Abelardo Carazo**
MATERNOLOGO DEL ESTADO
MEDICO
Especialista en partos
Ginecología
Consulta Clínica Cruz Roja
Vitoria 31 Teléfono 20 35 91

**DR. G.º - FARIA**
PEDIATRIA
PUERICULTURA
Consulta de 4 a 6 y horas convenidas
Reyes Católicos 16, segunda escalera 5.º F Telf 22 84 71

**JERONIMO IGLESIAS**
MEDICO DENTISTA
RAYOS X
Vitoria, 141, 1.º Juan XXIII

**J. MARTIN PARDO**
PULMON Y CORAZON
Consulta de 11 a 1,30 y horas convenidas excepto sábados
Héroes de la División Azul, 3, 1.º D
Teléfono 20 41 66

**DR. BAÑUELOS**
OCULISTA
Plaza Mayor, 2. Telf. 20 10 66

**Doctor TORRES**
ESPECIALISTAS NIÑOS
Avenida del Cid, 6, 5.º B
Teléfono 20 50 15

**JOSE ALONSO**
MEDICINA INTERNA
CORAZON Y NUTRICION
RAYOS X
Consulta: 12 a 2 y 6 a 7
Espolón, 24, 2.º Telf. 20 19 12

**A. Vallejo Villacampa**
MEDICO ESPECIALISTA
ANALISIS CLINICOS
San Pablo 14, 3.º Tel 204137

**D. ELADIO LLORENTE**
CIRUGIA DE LA MANO
TRAUMATOLOGIA Y ORTOPEDIA
Reyes Católicos, 10 1.º G. Teléfono 223960.
Consulta de 12 a 2 y horas concertadas.

**L. RODRIGUEZ PASCUAL**
Enfermedades de la piel
DEPILACION ELECTRICA DEFINITIVA
Consulta, de 12,30 a 1,30 y de 6 a 7
San Pablo, 6, 4.º – Teléfono 20 29 46

**Clínica CRUZ ROJA**
Servicio de chequeos médicos
Director médico:
JOSE LUIS ARIAS MARTINEZ MATA

**OPTICA IZAMIL**
Graduación gafas Técnicas modernas
LAIN CALVO 28

**Optica Científica Burgalesa**
GRADUACION CIENTIFICA DE GAFAS Y LENTILLAS
OPTICO DIPLOMADO COLEGIADO
AVENIDA DEL CID 14 TELEFONO 22 26 08

**A. RUIZ GARCIA**
ENFERMEDADES REUMATICAS
APARATO LOCOMOTOR
(Huesos, músculos y articulaciones)
Onda Corta – Radar
Ultrasonidos
Del Igualatorio Médico Colegial
Calle Calera 10, 6.º A
Consulta de 4 a 7 y horas concertadas Telf 22 34 59

**F. Infante Abajo**
MEDICO DENTISTA
Sanz Pastor, 14, 2.º dcha.
Teléfono 22 86 17

**Arias Martínez Mata**
CARDIOLOGO
Avenida de los Reyes Católicos, 3, 2.º E

**DOCTOR MIGUEZ**
Aparato digestivo
Plaza de la Cruzada, 1
Teléfono 22 75 22

**M.ª PILAR SIMON DE BLANCO**
MEDICO ANALISTA
Del Igualatorio Médico Colegial
Consulta de 10 a 1 excepto sábados
Vitoria, 21 Pral. Dcha
Teléfono 20 82 79

**Rodrigo de Sebastián**
**José M.ª de Sebastian**
MEDICOS
ANALISIS CLINICOS
Vitoria, 46, 4.º D (Edificio Gasset) Teléfono 20 37 89

**F. Gasco Campaña**
CARDIOLOGO
Horas concertadas
Vitoria, N.º 46, 2.º A
Teléfono 20 31 55

**MIGUEL PINTO**
ESPECIALISTA EN NIÑOS
Consulta: 12 a 3 y horas concertadas
J. Sáez de la Hoya, 2, 7.º B
Teléfono 22 55 93

**JAIME ESPARZA R. DE TRUJILLO**
PSIQUIATRA
Director médico de los Servicios Psiquiátricos de la Excma Diputación Provincial
Horas concertadas
Avenida Reyes Católicos, 16 escalera III 1.º C
Teléfono 22 98 52

**José M. Francés Gil**
MEDICINA INTERNA
APARATO DIGESTIVO
RAYOS X
Consulta de 10 a 1 y 5 a 6,30
Plaza de la Cruzada, 2, 3.º
Teléfono 22 54 46

**M. Sánchez Dueñas**
NEUROLOGO
NEUROCIRUJANO
Electroencefalogia
Consulta de 12,30 a 2
Madrid 22, 4.º B
Teléfono 20 98 71

**JOSE CARAZO**
PARTOS Y ENFERMEDADES DE LA MUJER
Del Hospital de Barrantes y Cruz Roja
Vitoria 31 Telf 20 35 91

**H. Urbano Terrón**
TRAUMATOLOGIA HUESOS Y ARTICULACIONES
Consulta de 12 a 1,30
Plaza de la Cruzada 1, 3.º B
Teléfonos 22 98 19 y 22 15 94

**EDUARDO CARDERO**
RADIOLOGO
San Pablo 22
Telfs 20 60 27 y 22 21 37

**Dr. V. Mateos López**
CIRUGIA GENERAL
TRAUMATOLOGIA HUESOS Y ARTICULACIONES
RAYOS X
Avenida del Cid, 8, 2.º
Teléfono 20 22 54

**J. FRANCO MUÑOZ**
NEURO PSIQUIATRIA
Horas concertadas
Carmen 8, 5.º
Teléfono 20 93 27



M.E.C.D. 2017

# HOY, FIN DE LA PRIMERA VUELTA Y PARTIDO IMPORTANTE PARA EL BURGOS, EN SABADELL

## El objetivo que se persigue es llegar a la segunda con el bagaje de 3 ó 4 positivos

### Zaldúa: "Los jugadores estamos con Biosca"

**Hoy concluye la primera vuelta de la Liga española y el Burgos tiene que rendir visita a Sabadell, hacia donde salió ayer con una expedición nutrida, de 17 hombres, ya que el miércoles espera, asimismo, la cita copera de Manresa.**

**Por tanto, el cuadro burgalés va a enfrentarse en esta salida con dos objetivos que cumplir: el primero –y el más importante— es el de tratar de reforzar su cuenta de positivos frente al cuadro vallesano, el cual se encuentra en precaria posición y, por ello mismo, muy acuciado de no hacer nuevas concesiones en su campo. Esa necesidad de defender «con uñas y dientes» los puntos en litigio, va a constituír, sin duda, el principal problema que el Burgos tendrá que esforzarse por resolver.**

**Las aguas del Sabadell se han agitado mucho a lo largo de esta semana, durante la cual se rumoreó el posible cese de su entrenador, Gustavo Biosca. Parece que el momento álgido o mas delicado, se ha superado; pero lo que se estima como inevitable es que la crisis se suscitará si el equipo cede hoy algún punto ante el Burgos. Pues así las cosas, se admite como cuestión general que esa situación va a condicionar decisivamente la marcha del partido, pues, por otra parte, también los jugadores se encuentran emplazados a rendir el máximo.**

**Estos son unos hechos que procede registrar, puesto que los mismos configuran y dan carácter al partido de hoy en la Cruz Alta, si bien hay que señalar que no constituyen novedad alguna. La concurrencia de esas circunstancias la conoce sobradamente Naya y sus pupilos, por lo que a causa de lo que suceda en esta confrontación, podrán alegar cualquier cosa, aunque nunca sorpresa.**

**El propósito del Burgos es plantarse ante la segunda vuelta con cuatro positivos o, como mínimo, con tres. Esa es la intención que a todos anima y obvio es decir que para ello se hace preciso puntuar de alguna forma en el terreno sabadellense.**

**Durante la semana que ha quedado atrás, los entrenamientos se han intensificado y se han cuidado al máximo. Naya no ha terminado de dar a conocer la alineación definitiva antes de salir de Burgos, pero tenemos la impresión de que su esquema responde a esta idea.**

**Fernández Manzanedo o Gorospe; Gómez, Aguilera, Sistiaga y Vallejo, en la defensa; Soroa, Ferrero y Navarro, en el centro del campo y Juanito, Garrido y Juanjo, en la delantera. Es en el ataque donde puede producirse alguna variación, pues cuenta también con Machicha y Viteri. Sin embargo, creemos que los hombres citados son los que tienen mayores posibilidades. Además de todos esos relacionados, viajan Raúl, Pocholo y Polo.**

**Ya está dicho que el objetivo es «arañar» algún punto para mantener íntegras las aspiraciones de luchar por el ascenso a lo largo de la segunda vuelta. Para ello, se estima imperativo puntuar en Sabadell y, si ésto se consigue o no, lo sabremos dentro de unas horas.**

**Digamos, para terminar, que el partido dará comienzo a las 4,30 de la tarde y será dirigido por el colegiado castellano señor Alonso Pérez.**

**SITUACION EN EL SABADELL**

**La situación en el Sabadell ha sido tensa a lo largo de la semana, con motivo del rumoreado cese de Gustavo Biosca, como entrenador. Parece que ha recuperado la calma y como resumen y compendio, Zaldúa ha hecho una declaración a la Prensa deportiva en la que se ha expresado de la forma siguiente:**

**«Hablo, como capitán, en nombre de todos. Queremos salir al paso de esa campaña que se está montando respecto a disensiones entre entrenador y jugadores. La plantilla, en su totalidad, está con su entrenador y lo respalda incondicionalmente. Con Gustavo Biosca estamos muy contentos».**

**Al margen de esa declaración, se sigue insistiendo que el traspaso de López y Lis al Murcia y al Granada, está ya prácticamente concertado y que servirá para aliviar la difícil situación económica vallesana.**

**Sobre el equipo a presentar ante el Burgos, se considera será el siguiente:**

**López; Franch, Santamaría, Lavín; Paredes, Rodríguez; Fernández, Montemarani, Lis, Zaldúa y Sergio.**

BALONCESTO

## Triunfos del Hospitalet Vasconia y Estudiantes

### En partidos de Liga de Primera División

Madrid (Alfil). — En el polideportivo Magariños se jugó esta tarde el encuentro de Primera División de baloncesto, entre el Estudiantes y el Aguilas, que finalizó con la victoria de los primeros por 89-87 después de haber terminado la primera parte con 54-40, también a favor del Estudiantes

—O—

Hospitalet del Llobregat. — (Barcelona) (Alfil). — El Hospitalet ha vencido por el resultado de 80 a 75 al Juventud de Badalona en partido de baloncesto correspondiente al campeonato nacional de Liga de Primera División.

El primer tiempo finalizó con el resultado de 42 a 38, favorable a los locales.

—O—

Vitoria (Alfil). — Por 105 a 77 ha vencido el Vasconia al Pineda, en partido de baloncesto correspondiente a la Liga de Primera División. No pasó dificultades el Vasconia para vencer al Pineda aunque no realizaron los vitorianos un partido de calidad.

Atletismo

## Nuevo record mundial de salto de altura en pista cubierta

### El norteamericano Stones franqueó los 2,26 m.

Pocatello, Idaho (Alfil).— El norteamericano Dwight Stones, al franquear 2,26 m., ha batido en un centímetro la marca mundial del soviético Valeri Brumel en salto de altura, en pista cubierta anoche, en Picatello.

El atleta norteamericano ha añadido a su record del Mundo de salto de altura (2,30 m.) la mejor marca mundial en pista cubierta y, al mismo tiempo, arrebata a Brumel el record que ostentaba desde 1961 en pista cubierta. Stones, de 21 años de edad, es estudiante en Long Beach, batió la marca en su segundo intento. «Sabía que podía batir la marca esta tarde», dijo Stones poco después, al efectuar el salto y añadió: «Creo que podré franquear los 2,31 m.», pero el norteamericano no quiso intentarlo, por temor a perder el avión que le transportaría a Los Angeles, donde participará en una reunión, esta tarde.

**REUNION NACIONAL DE ATLETISMO**

Madrid (Alfil). — Se ha celebrado en el Palacio de Deportes, de Madrid, una reunión nacional de atletismo en pista cubierta, en la que han intervenido todas las figuras españolas.

Cabe destacar las lesiones de S. Paraíso (no tomó la salida en la final, después de haber sido el primero en las series) y Carballo, que se lesionó durante la prueba de los 50 m. lisos.

También es digno de mención la actuación de Isabel Nozun con sus 1,63 metros en altura, igualando el récord nacional juvenil.

# En un emocionante partido el Tenerife venció al Cádiz (1-0)

## El árbitro anuló un gol al equipo gaditano

Santa Cruz de Tenerife (Alfil).—El Tenerife ha vencido, por un tanto a cero, al Cádiz, en encuentro disputado esta noche en el estadio Heliodoro Rodríguez López, correspondiente a la Segunda División del campeonato nacional de Liga. Al descanso se llegó ya con este mismo resultado.

Dirigió el encuentro el colegiado aragonés Soriano, que fue muy protestado. mostró tarjeta blanca a Mauro y a Jorge, por parte local y a Eloy y Baena, por el Cádiz.

ALINEACIONES

Tenerife.—Dominguez, Esteban, Molina, Lolo, Eduardo, Pepito, Ferreira (Salvador), Medina, Mauro, Jorge (Guillermo II) y Gilberto I.

Cádiz.— Cervantes, Cenitagoya, Díaz, Herrera, Soriano, Isauro, Llorens (Villalba), Carballo, Farias, Eloy y Baena.

El único tanto del partido llegó a los 36 minutos de iniciado el encuentro, con motivo de un potente disparo de Gilberto I. La pelota fue rechazada por Cervantes y Mauro, que seguía de cerca la jugada, logró, de cabeza, enviar el balón a la red.

COMENTARIO E INCIDENCIAS

El encuentro ha sido bonito, emocionante, jugado de poder a poder. El club tiñerfeño se creció a un rival tan calificado durante todo el partido. El Cádiz demostró que sabe lanzarse al ataque poniendo toda la carne en el asador.

Ambos conjuntos pelearon abiertamente sin prejuicios defensivos de ninguna clase, aunque la incertidumbre del resultado mantuvo la emoción del espectador hasta el último minuto de juego. Por cierto, cuando faltaban seis minutos escasos para finalizar el encuentro, Carballo botó una falta contra el Tenerife y Farias, aprovechando una indecisión de la defensa local marcaba el gol del empate, pero el colegiado lo anuló al haber previamente una falta. Eloy, capitán del equipo andaluz, protestó airadamente, así como los numerosos seguidores del Cádiz, que llegaron en vuelo "charter".

## Rotundo éxito de la selección española de boxeo

### *En una reunión pugilística de carácter internacional*

Málaga (Alfil).— Por siete victorias a tres la selección española de boxeo ha vencido, esta noche, a la danesa, en la velada internacional celebrada en el pabellón polideportivo del campo de la Juventud, de Málaga. Se registró un lleno absoluto.

Arbitraron los señores Patersen, danés, y Rial, español. Los resultados registrados fueron los siguientes:

Pesos gallos.— J. R. Rodríguez vence por inferioridad, en el tercer asalto, a Chrestenses.

Pesos plumas.— Mariano Rodríguez, gana a los puntos a Johnyy Young.

Pesos ligeros.— Lastra González derrotó por K.O., en el primer asalto, a Erik Madsen.

Pesos super-ligeros.— Carreira Fidalgo gana, por lesión, en el segundo asalto, a Jorgen-Weinpart.

Pesos welters.— Landero derrota a los puntos a Bodecher.

Pesos welters.—Gómez Canet gana a los puntos a Frank Rasmussen.

Pesos super-welter. — Poul Efrandsen, gana por K. o. en el tercer asalto a Ramírez.

Pesos medios. — Poul Jensen, gana por descalificación en el tercer asalto a Teo Vega.

Pesos semi-pesados — John Hansen vence por puntos a Martín Santiago.

Pesos pesados. — Pantera Rodríguez gana por K. o. en el primer asalto a Jens Andersen.

# CAMBIO DE SEDE PARA LA ASAMBLEA GENERAL DEL BURGOS C. DE F.

## Se celebrará en el salón de actos del Círculo Católico de Obreros

Ayer recibimos una comunicación del gerente del Burgos, don Angel Díaz, quien nos participó que la asamblea general extraordinaria, convocada por dicho Club, se celebrará, tal como está anunciada, el día 7 de Febrero y a las 7,30 de la tarde. Sin embargo, por hallarse comprometida esta fecha y hora la sala de la Casa de Cultura, la reunión se trasladará al salón de actos del Círculo Católico de Obreros (calle de Concepción)

Igualmente, debidamente autorizado por la Federación, se ha alterado el orden del día, pasando el primer punto de la convocatoria anterior (que era el "Informe sobre situación deportiva y económica de la Sociedad") al último lugar. En consecuencia, el citado orden del día, queda establecido como sigue:

Primero.— Cese de los cargos de vicepresidentes, secretario y tesorero del Club.

Segundo.— Propuesta para la elección de nuevos cargos directivos.

Tercero.— Informe sobre la situación deportiva y económica de la Sociedad.

Al margen de todo lo anterior, que nos ha sido comunicado por la Gerencia del Burgos C. de F., hemos de añadir por nuestra parte, que se espera que el recurso presentado ante la Federación por los directivos cesados, sea resuelto alrededor del día 28 del actual.


MUEBLES COCINA
VESTA
Avda. del Cid, 76


Natación

## Nuevo record en categoría juvenil

### En 200 metros mariposa

Barcelona (Alfil). — En la piscina del paseo marítimo y bajo la organización del C. N. Barceloneta, ha tenido lugar esta noche una toma de tiempos en el curso de la cual el nadador Alberto Duch, del C. N. Tarraco, en los 200 metros mariposa ha logrado 2 m., 11 segundos, 00 d., que supone el nuevo récord de España juvenil que hasta ahora estaba en posesión de José Bonet del C. N. Barceloneta, con 2' 12"


El automóvil puede ser un arma mortal. No la emplees ni contra los demás ni contra ti. Respeta las normas de tráfico



BELLEZA Y ALTA COSMETICA

MARCA DE PRIMERA LINEA
Necesita
DISTRIBUIDOR EN EXCLUSIVA
Introducido en el ramo.
OFRECEMOS:
— Grandes posibilidades y magníficas condiciones.
ASEGURAMOS:
— 900.000 Ptas. beneficios, comisión.
Escribir: SR. ROMERO. Avda. Generalísimo, 85
MADRID - 16




M.E.C.D. 2017

PRIMERA REGIONAL PREFERENTE

# HOY, BURGOS PROMESAS-G. MEDINENSE, EN «EL PLANTIO»

## Carro ocupará el puesto de Renuncio -lesionado- en el ataque

### El San Juan Marvi jugará en Peñaranda

Tras la jornada en blanco que supuso el aplazamiento del partido San Juan Marvi - Burgos Promesas, previsto para el domingo pasado y que se jugará el próximo día 30, festividad de San Lesmes, hace hoy su reaparición en El Plantío el Burgos Promesas teniendo por contrincante a la Gimnástica Medinense, equipo situado en las últimas posiciones de la clasificación, con tres victorias y cinco empates en su haber. Si nos atenemos exclusivamente a esta situación del conjunto vallisoletano para basar en ella su pronóstico, necesariamente habrá de ser favorable a nuestros colores. Esperamos que lo sea también en la realidad; pero habrá que hacer méritos para lograrlo, ya que a la oposición y resistencia que ofrezcan los medinenses habrá que añadir el inconveniente que pueda suponer el estado del terreno de juego, que suponemos reblandecido por efecto de las lluvias. Según como esté y se ponga, será más o menos difícil jugar el balón, teniendo que recurrir, según los casos, a una mayor aportación y demostración de fuerza para desplazarle y llegar al área contraria.

Para este encuentro, que dará comienzo a las cuatro y media de la tarde, Solana nos anticipó ayer la formación inicial. Esta: Llorente; Peña, Cipri, Ibáñez; López, Terradillos, Salas, Requejo, Carro, Tajadura y Del Moral, quedando en calidad de suplentes Andrés, Vélez, Casas y Landáburu.

El propio entrenador burgalesista estimó que tal vez iban a salir demasiados hombres cuya misión habitual es la de contener o defender. Sin embargo según rueden las cosas, opinamos que tanto López como Terradillos pueden ser jugadores de empuje y hasta de ataque, si se les ordena. Tal vez resulte más difícil mentalizar y mantener en punta a algunos de los componentes de la vanguardia, en la que, por supuesto, se notará la ausencia del batallador Renuncio, que se encuentra lesionado.

En cualquier caso, queda la posibilidad de los cambios en el momento que Solana llegase a considerarlo necesario.

**POSIBLE CAMBIO DE FECHA**

Para la próxima jornada está programado el encuentro Burgos Promesas Valladolid Promesas. Pues bien, según una información llegada hasta nosotros, es probable que la celebración de dicho partido se anticipe al sábado, jugándose a las ocho de la tarde, en El Plantío. Veremos si esto se confirma.

**EL SAN JUAN MARVI, A PEÑARANDA**

A las diez y media de la mañana, tiene previsto el San Juan Marvi iniciar su desplazamiento a tierras salmantinas, para enfrentarse en Peñaranda, con el equipo titular, en partido cuyo comienzo ha sido fijado para las cuatro y cuarto de la tarde. Entre los expedicionarios, Ovidio, jugador que hará su debut y que puede suponer un valioso refuerzo en la vanguardia sanjuanista, tan necesitada de tornarse efectiva y goleadora para cosechar resultados positivos que mejoren la situación en que se encuentra el cuadro burgalés en la tabla clasificatoria. Bien distinto es lo que tenemos que decir a este respecto del conjunto peñarandino, situado en novena posición, con siete victorias y cuatro empates en su haber, frente a los cuatro triunfos y dos igualadas que presentan los sanjuanistas, si bien hay que hacer constar que estos últimos han invertido el orden de algunos partidos, por falta de campo y eso siembre se presta más para que los resultados sean desfavorables. Por supuesto que nos encantaría que el San Juan Marvi nos sorprendiese hoy con una victoria o al menos con el empate. Quedamos a la espera.

Andújar tiene decidida la siguiente alineación: Bonachía; **Kiko**, José Luis, Barrios, **Alejandro**, Orduña, Sevilla, **Temiño**, Varona, Mijangos y **Ovidio**, contando asimismo para posibles cambios, con **López**, Marcos, Rodríguez y De la Granja.

VICTOR MANUEL


# CONFITERIAS

PARA EL DESCANSO SEMANAL CERRARAN LOS SIGUIENTES ESTABLECIMIENTOS:

MARTES

Confiterías VIENA — Confiterías LOSTE — Confitería EL CID — Confitería FLOR — Confitería ITURRIAGA.

MIERCOLES

Confiterías SILMA — Confitería IBAÑEZ — Confitería ALONSO — Confitería ARRIBAS — Confitería ROYALTY — Confitería MIGUEL — Confitería MILAN — Confitería LA CARTUJA.



# PARA BURGOS Y PROVINCIA

CON RESIDENCIA EN BURGOS, ARANDA DE DUERO, MIRANDA DE EBRO

¡USTED!

PUEDE SER EL HOMBRE QUE BUSCAMOS

somos la Empresa que le permitirá demostrar su capacidad para triunfar y su desahogo económico.

¡ATENCION!

- Profesionales venta de seguros.
- Profesionales venta de libros.
- Profesionales venta de servicios.
- Profesionales venta de publicidad.

EXIGIMOS:

— Persona activa con pretensiones.
— Probado nivel cultural.
— Buena presencia.
— Capacidad de contacto.

OFRECEMOS:

— Trabajo nuevo sin competencia.
— Incorporación inmediata.
— Rápida promoción.
— Ingresos anuales del orden de 300/400.000 pesetas (libre, a comisión) (sueldo y comisión).

Si realmente está interesado, llame al teléfono 2702151 de Madrid, en horas de oficina, o escriba a T.I.C.O.S.A. calle Sor Angela de la Cruz, 24, Madrid, 20, a la atención del Sr Milán, indicando claramente su dirección y teléfono, para concertar entrevista personal en Burgos.


# «Casimiro Martínez puede quedar ciego», denuncia Goyo Peralta

- «Está en perfectas condiciones físicas y no necesita ningún homenaje», se defiende su manager
- El próximo día 31 podría enfrentarse a Urtain con el título nacional en juego

Madrid. (De nuestra Redacción —S—). — «Casimiro Martínez, campeón nacional de los pesados, se encuentra físicamente en una situación delicada. Una nueva pelea podría ser definitiva para su ceguera». Lo ha dicho Goyo Peralta, quien con ese motivo, piensa organizar un homenaje en favor del campeón santanderino. Pero, al mismo tiempo, ha lanzado graves acusaciones contra un directivo de la Federación Española, don Enrique Soria, mánager de Casimiro Martínez y también del campeón europeo José Durán. Goyo Peralta ha manifestado que el señor Soria lo único que quiere es el porcentaje de la pelea que Casimiro Martínez debe disputar contra Urtain con el título nacional en juego. Para impedir ese combate Goyo Peralta está dispuesto a enfrentarse a Urtain, asegurando que la bolsa se la entregaría íntegramente a Casimiro Martínez.

Don Enrique Soria ha leído las declaraciones de Goyo Peralta. Pero no desea hacer comentarios sobre ellas.

—«Todo el mundo tiene perfecto derecho a decir lo que piensa. Pero hay que responsabilizarse de ello. Tendrá que responder de ellas ante los organismos competentes».

Pero ahí está la acusación de Goyo Peralta y la denuncia que hace del estado físico de Casimiro Martínez. ¿Ciertamente es tan delicada su salud?

—«Hay que ver quién lo dice —nos contesta el señor Soria—. En mi poder tengo los certificados médicos que demuestran que Casimiro Martínez se encuentra en perfectas condiciones físicas para boxear...

—¿El próximo día 31, frente Urtain, con el título en juego?

—Puede ser ese día si Urtain no se encuentra expedientado como actualmente lo está. Casimiro Martínez se entrena diariamente en el gimnasio del Palacio de los Deportes de Madrid. El está dispuesto a enfrentarse al «morrosko». Disputó unos combates, los últimos, un poco fuertes. Descansó durante un determinado tiempo y ahí están los resultados de los exámenes médicos.

—Pero Goyo Peralta habla de un homenaje...

—No lo necesita. Trabaja normalmente en una empresa. No es un vago como otros boxeadores. Hace algún tiempo hizo un curso de capacitación de mantenedor de calefacciones. Lo malo de este caso es que Casimiro Martínez se ha visto moralmente afectado por esa insinuación.

—¿Se someterá su pupilo a más revisiones médicas antes de subir al ring?

—Lógicamente. Si se enfrenta con Urtain, por supuesto que antes pasará por el oportuno reconocimiento médico.

En fin, un tema más para discusión en el problemático mundo del boxeo. Mientras tanto, la Federación responde a sus pretensiones de renovar la salud del boxeo español con mano dura. Ahora es un boxeador concreto, Casimiro Martínez el que puede pasar ciertas dificultades.

IVAN RIGLOS

Copa del Mundo de esquí alpino

# QUINTA VICTORIA CONSECUTIVA DE FRANZ KLAMMER, QUE ENCABEZA LA CLASIFICACION

## Por naciones, figura Austria en primer lugar

Kitzbuehel (Alfil). — El joven austríaco Franz Klammer, de 20 años, ha conseguido su quinta victoria consecutiva esta temporada, en pruebas de descenso, al ganar hoy la clásica Hahnenkamm. Pero a punto ha estado de perder su imbatibilidad, ya que su triunfo sobre el italiano Gustavo Thoeni fue por sólo una centésima de segundo. Sin embargo, su crono establece un nuevo record para la pista (2-03-22/100), al mejorar en 7/100 de segundo el establecido el año pasado por el suizo Roland Collobin.

Gracias a esta victoria, Klammer ha vuelto al primer lugar de la clasificación general por la Copa del Mundo, con 144 puntos, beneficiado por la ausencia de Piero G[illegible], que le adelantaba en un punto antes de disputarse la prueba.

La carrera se celebró con tiempo soleado y temperatura primaveral ante unos 40.000 aficionados situados a ambos lados del recorrido de la famosa pista de 3.150 metros de longitud y 862 de desnivel.

La Hahnenkamm exige de los esquiadores superar todas las dificultades posibles. Para ello se ha de ser atlético, audaz y técnicamente perfecto. Klammer ha reunido todas estas cualidades y ha vencido. Su velocidad media fue de 102.539 kilómetros por hora.

El español Fernández-Ochoa, campeón olímpico de «Slalom», que, como el italiano Gustavo Thoeni está haciendo progresos en el descenso, terminó hoy en un meritorio décimotercer lugar, a dos segundos y 75/100 del vencedor.

**CLASIFICACION INDIVIDUAL**

1.º, Franz Klammer (Austria), 144 puntos; 2.º, Gros (Italia), 120; 3.º, Thoeni (Italia), 110; 4.º, Grissmann (Austria), 81; 5.º, Stemark (Suecia), 70.

**CLASIFICACION GENERAL POR NACIONES**

1.º, Austria, 695 puntos; 2.º, Italia, 402; 3.º, Alemania Federal, 292; 4.º, Suiza, 264; 5.º, Francia, 158; 6.º, Estados Unidos, 120; 7.º, Liechtenstein, 106; 8.º, Suecia, 70; 9.º, Noruega, 66; 10.º, Canadá, 50; 11.º, España, 17; 12.º, Australia, 16; 13.º, Polonia, 11; 14.º, San Marino, 8; 15.º, Checoslovaquia, 4.


# ¡ATENCION!

OPORTUNIDAD PARA PERSONA QUE PUEDA ATENDER UN NEGOCIO PROPIO

Empresa Nacional para su expansión en BURGOS y provincia

PRECISA DISTRIBUIDORES

EN BURGOS, ARANDA DE DUERO Y MIRANDA DE EBRO

OFRECEMOS:

—Negocio de gran rentabilidad sin competencia.
—Vd. puede controlarlo sin dejar su actual trabajo.
—Apoyo en ventas y publicidad.
—Ingresos mínimos del orden de 25.000 Ptas. mes, según dedicación.

REQUERIMOS:

—Mínimo de 125.000 pesetas para la compra de SROCK de productos.
—Persona activa y dinámica.
—Disponer dos horas diarias para control.
—Moralidad y buenas relaciones.

Si realmente está interesado, llame a los teléfonos 259-17-74 ó 270-21-51 de Madrid, los días 20 y 21 en horas de oficina, o escriba a SUPERVENT ESPAÑOLA, S. A., calle Doctor Fleming, 24, Madrid-16, a la atención del Sr. Ross, indicando claramente su dirección y teléfono, para concertar entrevista personal en Burgos.




M.E.C.D. 2017

Rugby

## IRLANDA VENCIO A INGLATERRA

### En el Torneo de las Cinco Naciones

Dublín (Alfil). — Irlanda ha vencido a Inglaterra por 12-9 en partido por el Torneo de las Cinco Naciones, de rugby, disputado hoy en el estadio Lansdowne, de Dublín.

El primer tiempo finalizó con ventaja de los ingleses por 9-6.

**Conductor: la vida de tu prójimo sigue siendo importante a pesar de que tú vayas al volante. Respétala**

# Manuel Santana quiere volver a jugar la Copa Davis

## «Mi intención es disputar varios torneos en los próximos meses»

Madrid (De nuestra Redacción —S—). — Todo parecía un recuerdo que quedó atrás. Manuel Santana, el mejor tenista español decidió retirarse un día, hace cinco años. Desde entonces solamente se le echó en falta cuando su colaboración era necesaria. Se le pidió que defendiera los colores nacionales contra Italia, en una eliminatoria de la Copa Davis, hace algunos años. Santana hizo lo que pudo. Ahora es el propio tenista el que se ofrece a jugar el máximo torneo del tenis mundial. ¿Tanto han cambiado las cosas?

"Algo han cambiado —nos ha dicho Santana—. Quiero defender los colores nacionales de nuestro equipo en la Copa Davis si la Federación lo cree conveniente. Mi intención es disputar numerosos torneos durante los próximos meses. Creo que podré estar en condiciones de jugar la Copa Davis. Pero si he tomado esta decisión ha sido porque tengo todas mis cosas solucionadas. Quizás llegue el mes de Mayo, cuando se inicia la Copa Davis y reconozca que no estoy en condiciones de jugar ni un solo partido de dicha competición". Pero la última decisión depende de la Federación Española...

—"No, no he hablado de este asunto con los directivos de la Federación, pero saben que siempre he estado dispuesto a ponerme de nuevo a sus órdenes. Ya sé que alguien ha comentado que no me llevaba demasiado bien con la actual directiva. Es mentira. Simplemente lo que ha ocurrido es que he permanecido separado de ella durante cinco años, desde que decidí retirarme".

—También se dice que ha sido el propio Manuel Orantes quien le ha sugerido la idea de volver a jugar la Copa Davis con el equipo español...

—Habrá pensado que le puedo ayudar.

—¿Y no cree usted que sería preferible dar una oportunidad a las jóvenes promesas de nuestro tenis, que con este paso quedarán en eso, en promesas?

—Ya se les han dado durante cinco años. Ahí están José Higueras, Antonio Muñoz, José Moreno . son jugadores con un gran porvenir y todos ellos han demostrado que pueden ser grandes tenistas.

—¿España tiene más posibilidades de conseguir la Copa Davis si usted interviene en ella?

—Esas posibilidades no se pueden cifrar en este momento, porque es pronto para hablar de este asunto. Además, no es seguro que juegue. Quizás disputar los partidos de dobles. Pero que todo el mundo sepa que Manuel Santana ya no es una pieza fundamental del equipo español de la Copa Davis.

Manuel Santana está dispuesto a tomar la raqueta y jugar la Copa Davis, aunque su nombre no figure en la lista de jugadores de primera categoría de la Federación Española. Aunque claramente no lo ha dicho, su intención era colaborar como técnico de la Federación Española. Como no lo ha conseguido, ahora quiere que se acuerden de sus hazañas y que se tengan en cuenta.

*J. J. Paradinas*

# YA HAY NIEVE

Ya hay nieve. Esta nueva corrió como la pólvora hace exactamente unos días por nuestra ciudad. El panorama burgalés en el doble mundo que se mueve en esta época invernal ha sonreído.

Los aficionados a la nieve ya no se resignarán a quedarse en el dique seco y los comerciantes no se quejarán del notable descenso de sus ventas. Ya hay nieve en Pineda de la Sierra y en las alturas de la orografía española. Han bastado las últimas nevadas para que vuelva la alegría. Los esquís están listos. Hoy domingo las sierras registrarán «llenos hasta la bandera». Y no hace falta ser futurólogo para dar en la diana. Los aficionados han esperado la llegada de la nieve con auténtica impaciencia.

En nuestro cotidiano indagar hemos podido tener información de las pistas del Valle del Sol, Guadarrama, Navacerrada, La Pinilla..., la nieve tiene calidad pero poca cantidad pero no se alarmen porque hay nieve para todos.

Sin embargo, tengo que reconocer que la socialización de la nieve es un hecho de nuestro tiempo. Es como algo que se va para no volver y como algo que viene para irse. El esquí ya no es de «ricos», por fortuna. Los triunfos de Fernández Ochoa han servido para que haya más aficionados y menos «cursilería».

El esquí es un deporte sano y ya no importa que la cazadora se parezca a la del campeón. Sin embargo, cada invierno «caduca» la vestimenta Es el gran negocio de los equipos de esquí.

En los domingos invernales, cuando se sube a la sierra, los aficionados se exponen a muchas cosas: las pistas están abarrotadas en las horas «punta» y parecen la verbena de la Paloma. Y es que subir a la sierra a practicar el esquí o tostarse bajo el sol reverberante está al alcance de cualquier fortuna. Este deporte está muy bien promovido, sobre todo, en lo comercial y más aún en lo social.

LOPEZ OCHOA


**BALAY, S. A.**

PRECISA PARA LA ZONA DE BURGOS Y PROVINCIA

**REPRESENTANTE**

Es conveniente, aunque no imprescindible, esté introducido en el ramo de electrodomésticos.

Posea vocación profesional y elevado espíritu de servicio a cliente.

Sea responsable y organizado.

Muy interesante disponga de almacén y vehículo propio.

Contará para realizar su labor de ventas con el apoyo de una red de asistencia técnica ya formada.

INTERESADOS dirigirse por escrito con historial profesional a BALAY, S. A. Camino San Isidro. Grupo San Jorge, número 3. BILBAO.

**¡REBAJAS!**

— EN —

**NOVEDADES TEMIÑO**

PLAZA JOSE ANTONIO, 9

EN UNA INMEJORABLE SITUACION

**EDIFICIO CAJA RURAL**

*CONSTRUCCION PARA SU VENTA DE 40 VIVIENDAS*

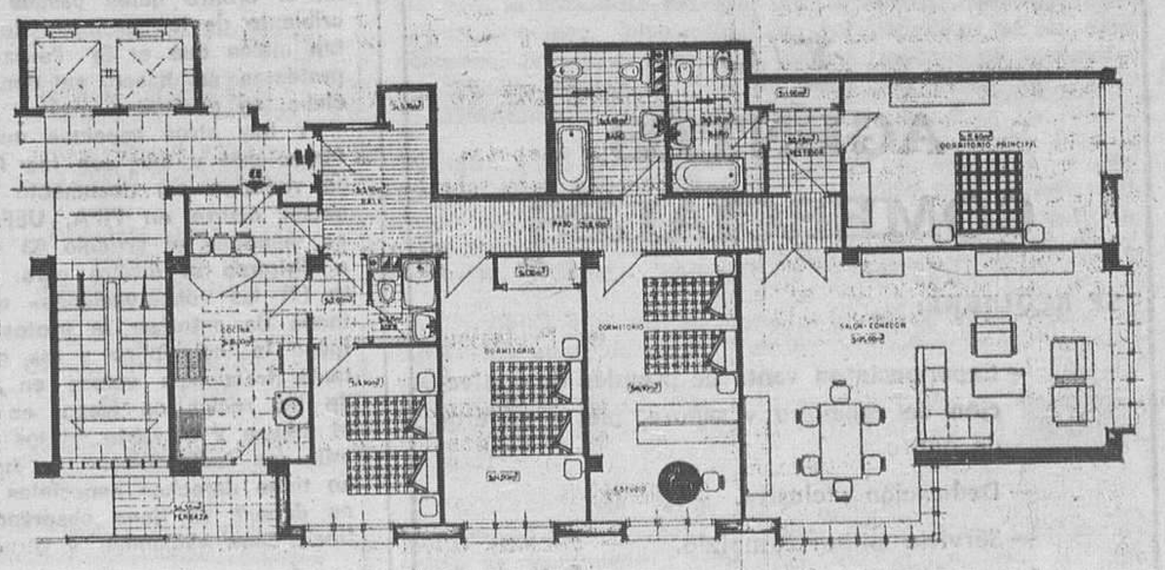

*CONSTRUYE Y VENDE*

**INFORMACION y VENTA en la propia obra**

**Avenida del General Yagüe, s/n**

**BURGOS**

GAORSA INMOBILIARIA




M.E.C.D. 2017

Crónica deportiva de Pedro Escartín

# EL MAL DE NUESTRO FUTBOL ARRANCA EN SUS ESTRUCTURAS

## ◆ Remedio difícil al predominar el interés de club

**Madrid (Crónica deportiva de la Agencia LOGOS en exclusiva para DIARIO DE BURGOS)**

**Al término de nuestra guerra, el fútbol español tuvo la virtud de unir a todos, sin preguntar a nadie de dónde venía ni cómo pensaba. Las instalaciones etaban deshechas, no había dinero ni crédito en los Bancos, pero una serie de hombres beneméritos se hicieron cargo de la situación de los clubs y éstos comenzaron a marchar. Eran los dirigentes del sacrifiicio, aquéllos que venían a servir al fútbol y no a servirse de él. Después las cosas han cambiado mucho en este aspecto y no para bien. Desde el final de la guerra, hasta 1960, el más popular de los deportes vivió en régimen más bien presidencialista, donde los clubs contaban poco. Al cesar el Dr. Lafuente Chaos en finales del año indicado, se entró en lo que podríamos llamar democracia de los clubs, que ha sido en realidad, su dictadura. No sabemos vivir en el término medio.**

**SE PERDIO LA GRAN OCASION**

**Cuando José Antonio Elola, inolvidable delegado nacional de Educación Física y Deportes designó en 1960 una especie de «Gobierno nacional del fútbol» con representantes del Grupo de Honor, fórmula provisional hasta redactar los nuevos estatutos, pensamos que el fútbol se hallaba en el buen camino, causa de que a medidados de Diciembre, aceptáramos la misión de seleccionador nacional, que en el mes de Julio se nos había ofrecido amablemente, rechazando la invitación por fidelidad al criterio de no servir poderes personales. Cuando el fútbol, por medio de su Comité de la Federación Española, nos hizo la oferta, aceptamos porque las circunstancias habían cambiado totalmente. Pero el llamado «Gobierno nacional» redactó unos estatutos que nacían muertos.**

**Aquel año de 1961, cuando se redactaron, fue la gran ocasión perdida para hacer lo que debía haberse realizado, pero los clubs, ya en el poder sólo pensaban en sus intereses económicos y deportivos y nació un Estatuto egoísta, anticuado, con aficionados y profesionales juntos, para ser los propios clubs quienes dentro de la Real Federación Española acomodaron la marcha del fútbol español a las conveniencias de cada uno. Y hasta se llegó a pedir que el dinero de las quinielas fuera repartido entre ellos y en la parte que correspondía al fútbol. Mientras en el resto de Europa, Federaciones bien dirigidas, era y es incompatible ser dirigente de club y de la Nacional, aquí resulta condición precisa representar a un club. Así son juez y parte...**

**Se quiera o no por los beneficiarios de la situación, esto tiene que cambiar y no podemos seguir con las actuales estructuras, sin que baste el cambio de hombres en la presidencia, porque ellos a fin de cuentas, son los efectos pero no las causas. Claro que el fútbol español es tan fuerte, con raíces de solidez a prueba de errores, que de cualquier forma vivirá, pero un vivir muriendo ya que las graves irresponsabilidades frecuentes, los errores económicos y deportivos son consecuencia de que en muchos casos las Directivas sean auténticas tertulias de amigos irresponsables. Habrá que ir a las sociedades anónimas con todas sus consecuencias.**

**EL REGLAMENTO DE PARTIDOS Y COMPETICIONES**

**Naturalmente fue aprobado por la Asamblea General de la Real Federación, constituida por representaciones de clubs y Federaciones regionales. Los ponentes, hombres de fútbul, pensaron siempre en arrimar el ascua a su sardina, a la sardina de sus interese clubísticos y no a los del fútbol nacional. El primer disparate ilegal, su artículo 64, donde el delegado de club firma el acta al finalizar el encuentro. ¿Para qué? En el fútbol internacional y en la ley sólo existe un notario y es el árbitro. Pero había más. Caso de protesta, al acabar, el delegado del club o de los dos, dictaban aquélla al árbitro quien pasaba así de autoridad máxima a escribiente de las pasiones de los clubs. Los resultados fueron tan malos que el Sr. Pérez Payá modificó esto y ahora las protestas se hacen en documento aparte que escriben los clubs, no el árbitro.**

**Y hay otros aspectos que chocan con el Reglamento Internacional y aún con las Reglas de juego. El acta, parece ha vuelto a ser documento básico para el fallo del Comité, según ocurre en FIFA, UEFA y en todos los países, pero se mantiene el artículo 63 con el derecho de los capitanes a dirigirse al árbitro para formularle con el debido respeto (?) las «observaciones» que consideren oportunas. Es un modo de autorizar la protesta fomentando en el terreno de juego la indisciplina y los espectáculos deplorables que con tanta frecuencia vemos en los campos. El capitán, dentro de las reglas de juego es sólo elemento de enlace entre el árbitro y el resto de los jugadores, para que aquel transmita las indicaciones que haga el juez del encuentro. Pero no tiene derechos especiales. ¿Que el árbitro no cumple con su deber? Ya tiene observadores en todos los sitios. Y al final, unos ascienden y otros descienden. O los suspenden.**

# PARTIDOS Y ARBITROS PARA HOY

## Alonso Pérez - Santos dirigirá el Sabadell - Burgos

**PRIMERA DIVISION**

Athletic de Bilbao - Barcelona, Lamo Castillo.
Zaragoza - Málaga, Pascual Tejerina.
R. Madrid - Sporting de Gijón, Olavarría González.
Murcia Valencia, Canera Cascolin.
Elche Hércules, Urrestarazu Elordi.
Granada - Salamanca, Orrantía Capelástegui.
Betis - At. de Madrid, Balaguer García.
Celta - Las Palmas, Sánchez Ríos.
Español - Real Sociedad, Sáiz Elizondo.

**SEGUNDA DIVISION**

Alavés - Barcelona At., Pérez Quinta.
Huelva - Orense, Acebal Pezón.
Mallorca - Sevilla, Olasagasti Echániz.
Valladolid - Córdoba, Fandós Hernández.
Sabadell - BURGOS, Alonso-Pérez Santos.
Castellón - Leonesa, Jaramillo González.
Oviedo - Racing Santander, Fernández Quirós.
Tarragona - Baracaldo, Bobé Frías.
San Andrés - Rayo Vallecano, Trujillo Martín.

**TERCERA DIVISION**

**(Grupo segundo)**

San Sebastián - Pegaso, Urizar Azpitarte.
R. Unión - Calahorra, Benavente Garasa.
Michelin Castilla, Arroyo Zorrilla.
At. Madrileño Guadalajara, Lage Sánchez.
Salmantino - Arganda, Díaz Gutiérrez.
Béjar - Carabanchel, Espina Muniello.
Eibar - Moscardó, San José Veiga.
Getafe - Tudelano, Hernández Arqués.
Logroñés - Osasuna, Miguel Pérez.
Torrejón - MIRANDES, Calderón Campos.

**PRIMERA REGIONAL PREFERENTE**

Astorga La Bañza.
Ponferradina U. D. Toresana.
Cultural Promesas Benavente.
Peñaranda - SAN JUAN MARVI.
BURGOS PROMESAS - G. Medinense.
Zamora Valladolid Promesas.
G. ARANDINA Cuéllar.
Venta de Baños Guardo.
Ciudad Rodrigo Bembibre.
C. D. Sava - Cacabelos.

VENTA Y SERVICIO:
SERVENTA
Merced, 13. BURGOS

LA CASONA
PINEDA DE LA SIERRA. TELEFONO N.° 1
Comunica a todos los esquiadores y público en general, que a partir de
MAÑANA, DOMINGO
FUNCIONARAN LOS SERVICIOS DE
AUTO-SERVICIO y CAFETERIA
DURANTE LA TEMPORADA DE INVIERNO

EMPRESA INTERNACIONAL TEXTIL
PRECISA URGENTEMENTE
VENDEDORES
Y / O
AGENTES
COMERCIALES
SE REQUIERE:
— Experiencia en venta de prendas de confección de caballero y señora, piel y géneros de punto.
— Dedicación exclusiva.
— Servicio militar cumplido.
SE OFRECE:
— Salario a comisión muy importante, con mínimos garantizados.
— Grandes posibilidades económicas y profesionales para los seleccionados.
Imprescindible experiencia en ramo textil, abstenerse los que no estén introducidos en este tipo de mercado. Los interesados deberán escribir, urgentemente, al Apartado 14.905 de Madrid, enviando "curriculum vitae" al Departamento de Selección de Personal

EMPRESA RADICADA EN BURGOS
NECESITA
PEONES PARA ESPECIALIZAR
GRUISTA CON CARNET DE CONDUCIR DE 1.ª
Servicio militar cumplido.
Interesados presentarse en MIFER
Carretera de Arcos n.° 21, de 9 a 1 y de 4 a 7
(R. O. C. 12.589)

Taller Pintura Norte
TPN
Rotulación vehiculos
Pancartas
Vallas
Carteles
Plaza San Bruno,5 Tel. 227545

EMPRESA IMPORTANTE
COMPRARIA O ALQUILARIA LOCAL
PARA ALMACEN Y OFICINAS
DE 200 A 300 METROS CUADRADOS
BUEN ACCESO CAMIONES
Altura aproximada, 4,5 metros, para entrada de camiones. De particular a particular.
Dirigirse enviando condiciones y plano e indicando dirección de la situación del local, al Apartado 261 de
VITORIA




M.E.C.D. 2017

# Pasando el rato

## CRUCIGRAMA

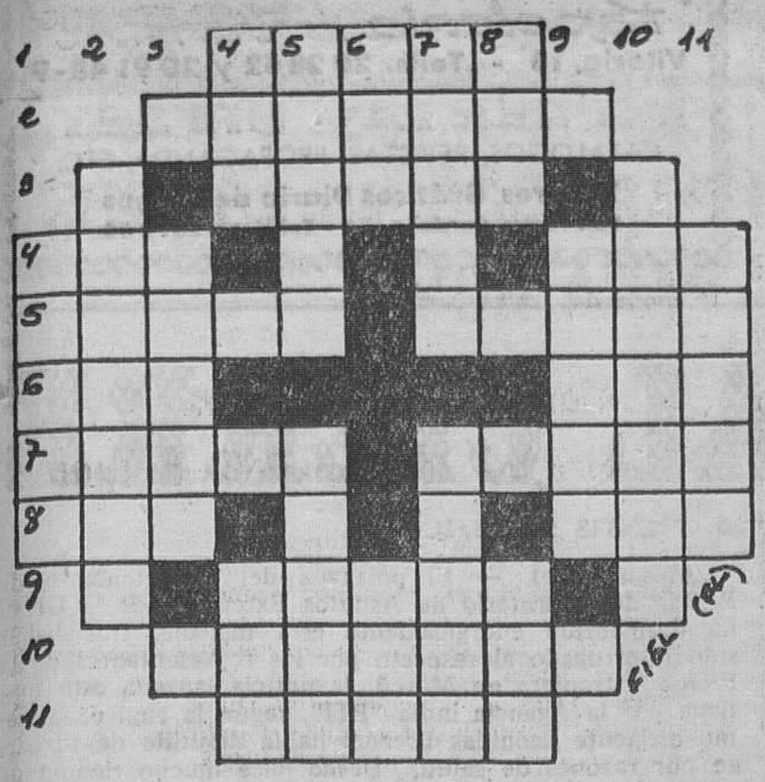

HORIZONTALES 1.— Planta textil filipina. 2.— Traerá a la memoria algún recuerdo. 3.— Antiguo nombre de Tarrasa. 4.— Composición lírica. Manto beduino. 5.— Recato. Extraer la humedad de un cuerpo. 6.— Arbol leguminoso venezolano. Ave trepadora americana. 7.— Puntas de tierra que se adentran en el mar. Unión de los colores de un cuadro. 8.— Mamífero plantígrado. Juego de azar. 9.— Quisiera, venerara. 10.— Suprime. 11.— Parte saliente del tejado.

VERTICALES: 1.— Carente de transpariencia. 2.— Enseñase. 3.— Mezcla para curtir pieles. 4.— Animal vertebrado con alas. Borde adelgazado del hígado. 5.— Remar. Semejante, parecido. 6.— Advervio de lugar. Quiera. 7.— De elevados precios. Fenecer. 8.— Piedra sagrada. Orificio excremental. 9.— Obedezco. 10.— Instrumento para darse aire. 11.— Localidad zaragozana en el partido judicial de Ateca.

**Solución al anterior:**

HORIZONTALES: 1.— Rival. 2.— Lejanos. 3.— Oasis. 4.— Lio. Sor. 5.— Ibiza. Oraba. 6.— Sed. Luz. 7.— Aroma. Atila. 8.— Sir. Ros. 9.— Talas. 10.— Luceros. 11.— Sayal.

VERTICALES: 1.— Lisas. 2.— Iiberia. 3.— Oidor. 4.— Reo. Tus. 5.— Ijada. Ataca. 6.— Vas. Ley. 7.— Anido. Avara. 8.— Los. Sol. 9.— Salir. 10.—Lóbulos. 11.— Razas.

## DIBUJOS CON SIETE ERRORES

**Solución al anterior:**

1.— Cortina. 2.— Cortina. 3.— Bolsillo. 4.— Bolsillo. 5.— Sombra. 6.— Barbilla. 7.— Gemelo.

## Y VA DE CUENTO...

EN EL AUTOBUS

Un señor de cierta edad, corpulento, con imponentes bigotes y gesto fiero, sube al autobús atestado de viajeros. Y con gran sorpresa de dicho señor, un muchachito se levanta de su asiento y se lo cede. El otro le da las gracias entusiásticamente.

—Celebro comprobar —le dice— que aún hay muchachos educados y amables. Se lo agradezco.

—No hay por qué, señor —responde el chico—. Usted me recuerda a alguien a quien quiero mucho.

—Comprendo, ¿a algún familiar?

—¡Oh!, no, señor, a un magnífico perro danés que tenemos en casa.

Y la sonrisa significativa del muchacho puso la contera a sus palabras.

EN EL BAR

Tres o cuatro amigos en el bar. Hablan de sus novias. Uno de ellos se explica así:

—Mi novia es un verdadero cuadro de maestro. Vais a poder juzgar porque ahí viene.

La chica que entra en el bar es una catástrofe.

—¿Qué es lo que ahora decís? —le pregunta al novio.

Y como los amigos bajan la cabeza, añade:

—Bien, ya no veo que os os gustan los cuadros de Picaso.

EN EL TREN

Un viajero aterido de frío llama al jefe del tren y le dice:

—En este coche la calefacción no funciona y van todas las plazas ocupadas.

—En seguida me preocupo de eso —responde el solícito funcionario.

Al cabo de unos minutos vuelve corriendo el jefe del tren con la cuestión solucionada, tal como había prometido: deja colgando en la puerta del compartimento un cartel en el que se lee: "Calefacción averiada" y se larga.

EN LA ZAPATERIA

Estamos en pleno apogeo de las rebajas, liquidaciones, saldos, baratillos, gangas, etc., etc., que atraen a los compradores, especialmente compradoras, como la miel a las moscas. Así, un hombre de cierta edad en la sección de zapatería de unos grandes almacenes explicó:

—Quisiera comprarme una botas con clavos en la suela.

Le presentaron varios modelos y todos los fue rechazando, hasta que manifestó.

—¿No podría comprar una sola bota, de esas desparejadas?

El vendedor, un poco sorprendido le manifestó:

—Si quisiera decirme para qué pie y para qué uso.

—Pues mire, no simpatizo nada, lo que se dice nada, con el vecino de la otra mano. Y me es igual de un pie como de otro.

EN LA OFICINA

—¿Usted cree que los muertos resucitan? —pregunta el director.

—No, señor —contesta el empleado.

—Pues cuando usted ha salido para asistir al entierro de su suegro, él ha venido a buscarle.


**SECRETARIA**

**Empresa de Burgos necesita Secretaria con dominio de Taquigrafía, Mecanografía y experiencia en trabajo de oficina. Dirigirse por escrito al Apartado 251**

(R. O. C. 12.531)

**SE NECESITAN**

**OFICIALES ELECTRICISTAS**

**"La Electricidad Industrial"**
**Calle Madrid, 7**
(R. O. C. 12.567)

Estos novios no sé si llegarán a casarse, porque están...

**Solución al anterior:**

Se turbó un poco.


**JUAN CORRAL CASTANEDO**

**TRAUMATOLOGIA HUESOS Y ARTICULACIONES**

Consultas y urgencias:
**Clínica de SAN JUAN DE DIOS**

**Teléfs: 202655 y 207186**


## La CHISPA de Olmo

## HOROSCOPO DEL PROFESOR SESMA

### (Semana del 20 al 26 de Enero)

ARIES (del 21 de Marzo al 20 de Abril). — Divergencias de carácter familiar. Satisfacciones íntimas y oportunidades de carácter recreativo. Ilusión pasajera. Oscilaciones de humor. Alguna dificultad gástrica o ligera indisposición. EVITENSE EXCESOS Y TAMBIEN COMPAÑIAS QUE NO LE CONVIENEN.

TAURO del 21 de Abril al 21 de Mayo). — Favorable para cuestiones de carácter económico o material. Cierto antagonismo, riña o violencia bien en el lugar donde vive o quizá donde trabaja. Tendencia a espejismos, bien sentimental, bien material. PISE TERRENO FIRME Y EVITE COMPLICACIONES.

GEMINIS del 22 de Mayo al 21 de Junio). — Importancia de una nueva amistad. Duda sobre determinada conducta. Reunión o fiesta agradable. Encuentro o cita afortunada. Rectificación necesaria. Dudas o escrúpulos que no responden a la realidad. EVITE LOS PENSAMIENTOS INUTILES.

CANCER (del 22 de Junio al 22 de Julio) — Novedades de orden general que influyen negativamente en su vida cotidiana. Compensación de orden sentimental o amoroso. Divergencia en cuestiones de trabajo. Oscilaciones de humor.

LEO (del 23 de Julio al 23 de Agosto). — Conocimiento de una nueva amistad. Ilusiones pasajeras. Importancia de una decisión. Proyecto de viaje o cambio. Modificaciones en la casa o lugar del trabajo. Exito en alguna gestión con alguna actividad. Oportunidades recreativas. SEPA FRENAR A TIEMPO.

VIRGO (del 23 de Agosto al 23 de Septiembre). — Favorable para la atmósfera habitual, casa o familia. Ilusiones pronto desvanecidas. Importancia de una negativa. No se deje convencer por falsas promesas. Gastos mayores de lo esperado. Dificultades que se resuelven espontáneamente. NO SE FIJE DEMASIADO EN LOS DETALLES.

LIBRA (del 24 de Septiembre al 23 de Octubre). — Favorable en el campo sentimental o amoroso pero no en cuestiones de trabajo, estudio, etc. Cambio en la casa. Noticias de personas de fuera. Duda resuelta. Tramitación enojosa y necesaria. NO DEJE LAS COSAS PENDIENTES.

ESCORPIO (del 24 de Octubre al 22 de Noviembre). — Favorables para viajes, excursiones, comunicaciones, información e innovaciones en general. Evite la rutina y apártese del ambiente habitual. Gastos necesarios. Proyecto interesante. Reconciliación. GUIESE POR LA INTUICION Y LA ESPONTANEIDAD.

SAGITARIO (del 23 de Noviembre al 21 de Diciembre). Oportunidad para comprar o vender. Visita interesante. Satisfacciones recreativas o deportivas. Nuevas amistades. Oscilaciones de humor. Ilusión pronto desvanecida. Evítense complicaciones sentimentales. ACTUE CON PRUDENCIA.

CAPRICORNIO (del 22 de Diciembre al 20 de Enero). — Logro o culminación de algo. Motivos de alegría o satisfacción. Proyectos de interés. Ilusiones. Algún contraste en los estados de ánimo. Evite cualquier exceso. Retraso de cosas pendientes o alguna leve complicación. ACTUE CON TENACIDAD.

ACUARIO (del 21 de Enero al 20 de Febrero). — Dudas resueltas. Efectos favorables en todo lo que sea comercial o económico. Olvido o arreglo de cosas pasadas. Novedad en la esfera sentimental. Conversaciones útiles. Lectura o experiencia de futuro interés. CUIDE LOS ULTIMOS PASOS.

PISCIS (del 21 de Febrero al 20 de Marzo). — Riesgo de fallos de última hora. No se confíe al final y también asegure los comienzos. Capítulo favorable con algún agradable imprevisto. No se deje dominar por la pereza. Oportunidad recreativa. SEPA FRENAR.

(Colaboración FIEL, Servicios Especiales de EFE-.

## DON CELES Por OLMO

M.E.C.D. 2017

Diario de Burgos
FUNDADO EN 1891

Papelería TAGRA
Vitoria, 13 - Telfs. 20 28 52 y 20 91 48-9
IMPRENTA - OFFSET
CATALOGOS, REVISTAS, PROPAGANDA, ETC.
Talleres Gráficos Diario de Burgos
San Pedro Cardeña, 34 - Teléfono 20 73 58

# CRONICA DE MADRID

Por Francisco UMBRAL

## LOS HORARIOS

MADRID.- Así, de pronto, alguien ha tomado la decisión de que todos nos vayamos más temprano a la cama, aquí en Madrid, y de que los espectáculos, los cines y las cafeterías cierren a las doce o doce y cuarto. La gente está que arde.

Se supone que esto es para ahorrar energía, aunque tampoco se ha explicado mucho, pero ya hace meses se tomaron medidas en el mismo sentido y resultó al final que no se había ahorrado nada, ya que si nos acostamos antes, nos levantamos antes, y las horas de gasto son las mismas. Me dirán ustedes que así se aprovecha más la luz solar, pero es que el madrileño es un animal esencialmente nocturno y vive, como el protagonista del tango famoso, en un crepúsculo interior. «Qué suave terciopelo la media luz de amor». No es lo mismo, no es lo mismo empezar a quererse entre dos luces, en la hora indecisa, que empezar bajo la luz cruda de la Meseta, cuando todo queda como más descarado y comprometido. Los señores que dictan estas medidas restrictivas saben mucho de estadísticas y energía, pero me parece a mí que tienen poca sensibilidad para calibrar los matices sentimentales de la luz. El madrileño es un ser que suele despertarse tarde y con cierta empanada mental, consecuencia del trasnocheo y del anís del mono del día anterior. Sólo se va aclarando a lo largo del día, y empieza a estar en forma a las siete de la tarde, que es cuando anochece. De modo que si ahora le quitan un par de horas de juerga nocturna, su vida se queda en nada.

El madrileño trasnocha de día, como dijo alguien de Quevedo, y empieza a tener ocurrencias, a cerrar tratos, a entablar amores y a ver teatro hacia las once de la noche. Si le mandan a la cama a las doce, sólo vivirá una hora al día, ya que todo lo anterior es arrastrarse de mala gana por las oficinas y el escalafón, rellenar la quiniela entre bostezos y hacer cola en el autobús. Hay que contar con todas esas cosas antes de poner aquí unos horarios europeos. Además, si de todos modos no vamos a entrar en el Mercado Común, ¡pues vamos a seguir a nuestro aire y que nos quiten lo trasnochado!.

Ya sé que esto es una doctrina reaccionaria, pero los que llaman reaccionaria a esta doctrina trasnochan más que yo, pues yo suelo quedarme en la doctrina disoluta, en la teoría, pero luego soy una persona cumplidora, un pequeño burgués de la máquina de escribir. Además ya se ha visto en Europa: desde que la «tele» termina más temprano, nacen más niños, porque los niños no suelen nacer del amor ni siquiera de la pasión: los niños nacen de Ogino o del aburrimiento.

Ahora que ha muerto Ogino y no puede seguir perfeccionando su método, si encima metemos a la gente en la cama a las diez de la noche, el país se va a poner imposible, en unos años, de obreros españoles que no pueden ir a Alemania. A mí me parece que, para no tener que recurrir a las crueles leyes del aborto o de la píldora, que tanto les criticamos a otros países, lo mejor es tener a la gente por la calle hasta las tantas, en el café o en la verbena. Así llegan a casa muertos de sueño y se va quedando el asunto para otro día. He dicho las verbenas y esta es la nota que a mí, como castizo, más me ha dolido de la ley de horarios. Porque resulta que también se les fijan horarios a las verbenas. Esto me parece ya de plan quinquenal soviético, con perdón. Porque todavía se comprende que las autoridades regulen la duración de una película o de la televisión, que son cosas mensuales y programables. ¿Pero cómo se le puede poner límites a una verbena, ponerle puertas al campo de las afueras, a los desmontes donde canta y baila el vecindario de la verbena? La verbena era quizá la más alta ocasión de libertad que viera el pueblo de Madrid, tan poco libre generalmente. La verbena nace espontánea, es una bengala de alegría y música en el cielo intenso del verano, y dura lo que dura, y se va deflecando hacia la madrugada. ¿Cómo marcarle horarios a la verbena, imponerle puntualidad al mar o manuales al amor? ¿Cómo fijarle una jornada laboral de perfume a las rosas?

Hay que perdonarles porque no saben lo que se hacen. Otros son los caminos que llevan a Europa, y no estos de ignorar que cuando se acuesta Lorenzo se levanta Catalina. La que están liando.

Hágase suscriptor de
Diario de Burgos

# NOTICIAS AL CIERRE

### ● HOMENAJE A UNA BELLEZA ESPAÑOLA

San Salvador (Efe). — Huésped de honor del pueblo y Gobierno salvadoreños fue declarada Amparo Muñoz «Mis Universo» por el presidente de la República, coronel Arturo Armando Molina, al recibir a la belleza española en audiencia especial. El mandatario dijo que ese acuerdo fue tomado por considerar que Amparo es la máxima representante de la belleza femenina mundial e hija de la Madre Patria, España. Poco antes de la audiencia, «Mis Universo» fue saludada por el ministro de la Presidencia de la República, los secretarios privado, particular y de Información, y por otros altos funcionarios gubernamentales. Amparo dijo estar encantada de visitar El Salvador. Alabó la hospitalidad de los salvadoreños y la belleza del país.

### ● AMENAZADO DE MUERTE, HUIRA DE SU PAIS

Buenos Aires (Efe). — Por haber sido amenazado de muerte, el profesor Adolfo Silenzi de Stagni renunció a los cargos que desempeñaba en la Facultad de Derecho y Ciencias Sociales de esta capital y abandonará el país. Así lo afirma en una nota dirigida al decano del citado Centro. No especifica la tendencia ideológica del grupo que le amenazó ni hasta el momento se conoce ninguna información oficial acerca del caso.

### ● ROBO EN LA CATEDRAL

Catanzaro (Italia) (Efe). — Un robo sacrílego, cuyo valor es incalculable, se ha cometido en la Catedral de Vibo Valentia, durante la noche pasada. Los ladrones saquearon la capilla consagrada al patrón de Vibo Valentia y se llevaron la imagen de San Lucas, de plata, con un peso de 90 kilos, ocho candelabros de plata, tres copones de oro, dos de plata y otros objetos de culto, todos ellos del siglo dieciocho. Hace dos años, ya se llevó a cabo otro robo de piezas importantes —ángeles de bronce— del altar mayor de la iglesia.

### ● OTRO SEISMO EN ITALIA

Peruggia (Italia) (Efe). — Una sacudida telúrica de tercer grado de la escala Mercalli, se ha registrado a primeras horas de la tarde de hoy en la región de Peruggia-Spoleto (centro de Italia). El movimiento, de tipo ondulatorio, no causó daños a personas o bienes y es la primera que se registra en la región, tras los temblores sucedidos a finales de Diciembre pasado.

### ● MENTIS SOVIETICO

Moscú (Efe). — El portavoz del Departamento de Prensa del Ministerio de Asuntos Exteriores de la URSS ha desmentido enérgicamente esta mañana, tras haber sido interrogado al respecto por los representantes de la Prensa extranjera en Moscú, la noticia lanzada esta mañana por la Agencia india "PTI", según la cual el supremo dirigente Leónidas Breznef había dimitido de su cargo por razones de salud. "Desde hace mucho tiempo ni siquiera reaccionamos a tales necedades", declaró textualmente el portavoz soviético. La Agencia de Prensa de la India, basada en "fuentes extranjeras", había informado que Breznet ha renunciado a su puesto debido a su delicada salud. La misma Agencia añadió que la política de distensión entre el Este y el Oeste seguida por Breznef recibió un duro golpe esta semana al renunciar Moscú al acuerdo comercial con los Estados Unidos.

### ● SE ESTRELLO UN AVION RUSO

Hong Kong (Efe-Reuter). — Un avión comercial soviético se estrelló el pasado jueves al Norte de Laos. En el accidente perecieron todos sus ocupantes, según ha informado hoy la agencia de noticias del pro-comunista Pathet Lao. El avión, perteneciente a la «Aeroflot» soviética y que cubría la ruta Vientian-Viengsay, se estrelló a unos diez kilómetros al Este de la capital provincial de Sam Neuva, al Norte de Laos. La agencia no especifica ni la causa del accidente ni el número de víctimas.

### ● ACUERDO ENTRE KUWAIT Y LA «SHELL»

Kuwait (Efe). — El Gobierno de Kuwait y la «Shell Oil Company» han firmado hoy un acuerdo por valor de 11.500 millones de dólares, en virtud del cual se le suministrarán a la ««Shell» cien mil barriles diarios de petróleo crudo durante el primer semestre de 1975, ha dicho un portavoz de la «Shell». Esta cantidad se aumentará gradualmente hasta alcanzar los cuatrocientos mil barriles diarios en el mes de Octubre y aún continuará aumentando posteriormente por encima de este nivel». El portavoz calificó este acuerdo como un convenio «a largo plazo», pero no reveló su duración. La «Shell» pagará 10,365 dólares por barril.

# Diversas inauguraciones en Valladolid presididas por el ministro de la Gobernación

## Pita da Veiga inaugura el Salón Naútico Internacional

### Intercambio de saludos de los ministros del Exterior de España y Polonia

Barcelona (Logos). — «Es en la mar donde más se hermanan los hombres, donde el ser humano presta siempre su ayuda y cooperación más desinteresada y donde se manifiesta con mayor plenitud el sentimiento de unión y amistad, donde el deporte y la noble competición tienen su mejor expresión, donde la abnegación y el sacrificio tienen su más clara definición» dijo el ministro de Marina, almirante Pita da Veiga, al inaugurar esta mañana el XIII Salón Náutico Internacional, en el palacio de Congresos del recinto ferial de Montjuich.

En la presidencia del acto, acompañaron al ministro de Marina, el capitán general de la zona del Mediterráneo, almirante Yustiv Pita, subsecretarios de la Marina mercante, de Información y Turismo, jefe del Estado Mayor de la Armada, directores generales diversos y autoridades barceloneses.

Abierto el acto, pronunció unas palabras el presidente de la F.O.I.M., señor Riba Ortínez quien agradeció la presencia del ministro en el acto así como de las unidades de la Armada española en el puerto barcelonés, destacando la importancia del certamen al servicio de la economía nacional.

A continuación pronunció su discurso el presidente del certamen, señor Samaranch, quien destacó la ocasión de que por primera vez, en un único Salón se presentan la náutica y el deporte, siguiendo el camino marcado por el Ministerio de Comercio. Recordó que, a pesar de que estamos atravesando unos momentos críticos de la economía mundial, los expositores, auténtica columna vertebral del Salón, han dado nuevamente un paso hacia adelante, multiplicando su ya proverbial agresividad.

Cerró el acto el ministro de Marina que pronunció un importante discurso.

Tras la bendición de las instalaciones, el ministro de Marina y demás personalidades que asistieron al acto inaugural recorrieron las instalaciones que, en cinco palacios y 130.000 metros cuadrados se extienden por el recinto de Montjuich. En los mismos se exhiben los últimos modelos de embarcaciones náuticos y artículos deportivos presentados por 625 expositores representantes de 1.473 firmas.

#### VISITA DEL MINISTRO DE INDUSTRIA A IBERPIEL

Madrid (Logos). — El ministro de Industria don Alfredo Sánchez Blanco ha visitado esta mañana el VI Salón Iberpiel que se está celebrando en el Palacio de Cristal de la Feria del Campo. Acompañaba al ministro en su visita el director general de Industrias Alimentarias y Diversas, el presidente del Sindicato Nacional de la Piel y otras autoridades.

El ministro y sus acompañantes efectuaron un amplio recorrido por el recinto del certamen deteniéndose en varios «stands» para admirar los diversos muestrarios de manufacturas en piel, excepto calzado, allí expuestos y que este año se elevan a 310, presentados por 260 expositores pertenecientes a 25 provincias españolas.

#### DONAN UN DIA DE HABER

La Coruña (Logos). — Para colaborar con las obras de ampliación y reforma del aeropuerto coruñés de Alvedro, los funcionarios del Ayuntamiento coruñés han decidido donar un día de haber de sus respectivos sueldos. La decisión, espontáneamente adoptada tras una reunión celebrada en la mañana de ayer, ha sido ya comunicada al alcalde de la ciudad.

El número de funcionarios municipales es de 1.300 y se calcula que la cifra de un día de haber de cada uno de ellos ascenderá a más de 300.000 pesetas en total.

#### SALIDA MINISTRO CHILENO

Madrid (Cifra). — A primera hora de hoy, el ministro chileno de Coordinación Económica, Raúl Sáez, ha salido con destino a su país por vía aérea del aeropuerto de Madrid-Barajas.

#### GARCIA HERNANDEZ, EN VALLADOLID

Valladolid (Cifra). — El vicepresidente primero del Gobierno y ministro de la Gobernación, José García Hernández, ha inaugurado esta mañana diversas obras en Valladolid.

El señor García Hernández llegó al Gobierno Civil poco después de las 10,30 de la mañana, acompañado por los directores generales de Sanidad y de Administración local y fue cumplimentado por las primeras autoridades de la capital y su provincia, que seguidamente, le acompañaron en todos los actos que presidió.

El vicepresidente se trasladó en primer lugar, a la nueva sede de la Jefatura provincial de Sanidad, cuyas instalaciones inauguró, tras ser bendecidas por el administrador apostólico de Valladolid y obispo de León monseñor Luis Larrea Legarreta.

El señor García Hernández pronunció un discurso, en el que recalcó la importante tarea que vienen desempeñando las Jefaturas provinciales de Sanidad en el campo asistencial.

A continuación, el ministro se dirigió a la nueva casa-cuartel de la Guardia Civil, construida en el páramo de San Isidro, que quedó inaugurada y seguidamente se trasladó al Hospital Psiquiátrico para asimismo inaugurar la primera fase de instalaciones del mismo, que fueron bendecidas por monseñor Larrea.

Finalmente, el vicepresidente primero del Gobierno marchó a la residencia de ancianos «Cardenal Marcelo González» que igualmente inauguró. En este acto estuvo presente el Cardenal Primado de España, Marcelo González Martín, quien bendijo las instalaciones.

#### INTERCAMBIO DE SALUDOS

Madrid (Cifra). — Con motivo del viaje a Cuba, de Edward Gierek, secretario del partido comunista de Polonia y al sobrevolar territorio español, el ministro de Asuntos Exteriores que le acompañaba, Olszowski, envió un mensaje de saludo a su colega español, que fue correspondido por el señor Cortina.

#### LA ESPOSA DEL PRESIDENTE DEL GOBIERNO EN LA CAROLINA

La Carolina (Jaén) (Cifra).— La esposa del presidente del Gobierno, Luz del Valle de Arias Navarro ha visitado durante el día de hoy diversas industrias ubicadas en La Carolina acompañada por la esposa del ministro de la presidencia del Gobierno y la del ministro de Hacienda.

M.E.C.D. 2017

# CONTROVERTIDO PIO XII

Madrid. (De nuestra Redacción). — La controversia sobre la figura de Pío XII ha sido uno de los fenómenos propagandísticos más inquietantes y cruciales de nuestro zarandeado siglo. Los ataques a su personalidad —tanto pública como privada—; las acusaciones a su inhibición ante el nazismo y el fascismo, que se prestaba a pensar en una resulta colaboración con ellos; la deformación de sus silencios frente al exterminio de judíos, etc..., llegaron a alcanzar niveles paroxísticos tras su muerte, en la maléfica personificación de «El Vicario» de Hochhut; si bien, durante su pontificado, ya habían provocado sucesivos oleajes en el mar de la anti-Iglesia.

La llegada al papado de Juan XXIII supuso, igualmente, una revisión en otro sentido de la «imagen» pontificia vinculada a Pío XII.

Tal vez, una de las mayores preocupaciones de Pablo VI haya sido completar —y no contraponer— ambas figuras en única santidad, situando a cada uno de sus antecesores en su auténtica dimensión. A ello ha respondido, y en lo que respecta a Pío XII, la política de revelaciones documentales sobre el verdadero papel jugado por éste en la II Guerra Mundial.

En este sentido, la última intervención del actual pontífice en favor de la controvertida memoria del Papa Pacelli tuvo lugar el pasado domingo, dos días antes de cumplirse el 35 aniversario de su coronación. Desde la ventana de su biblioteca privada del palacio apostólico, Pablo VI exaltó, con voz debilitada por una afección gripal, su recuerdo.

Don Benedicto Tapia de Renedo, O. S. B., director del Instituto Social Justicia y Paz de Sao Paulo, investigador y uno de los mejores especialistas en la obra de Pío XII, en su libro «Pío XII ¿Inocente-Culpable?» aporta sus acreditados conocimientos sobre la materia de la que hoy se discute a la luz de la documentación confidencial vaticana relativa al pontificado de éste, en la decantación definitiva de los auténticos perfiles del Pastor Angélico.

—¿Cuándo y con qué propósito comenzaron a publicarse las «Actas y Documentos de la Santa Sede relativos a la II Guerra Mundial» (1)?

—A partir de 1965, y por deseo personal de Pablo VI, confidente íntimo de Pío XII y testigo de las crisis políticas en la Secretaría de Estado desde 1937. Su propósito fue poner punto final a cuantos preconceptos y calumnias se habían vertido sobre un supuesto Pío XII «prohitleriano y pronazista»; así como iluminar la actividad del Vaticano sobre la guerra.

—¿Bajo qué dimensión deben enjuiciarse todas las intervenciones diplomáticas de Pío XII en aquellos momentos cruciales?

—En la raíz de toda documentación confidencial, y a veces hasta ultrasecreta, publicada por el Vaticano, late la evidencia de un Pío XII que, por todos los medios, trató de imponer la paz: «no una paz a cualquier precio, sino «la paz cristiana en la observancia de la ley natural y del derecho».

Para salvar esta paz, Pío XII estableció nuevas directrices diplomáticas dentro de la Secretaría de Estado, que le pusieron en contacto directo, y hasta personal, con los gobiernos beligerantes, prescindiendo de ideologías y disputas fronterizas.

A partir de junio de 1940, la acción diplomática del Papa se ve limitada por las circunstancias de la guerra. La política pangermánica de ocupación exige de Pío XII extremar las relaciones con un Reich victorioso, para atenuar las represalias político-religiosas y limitar la guerra.

Sin embargo, esta acción no tuvo éxito ante las potencias del Eje, que extendieron la guerra al norte de Africa y al Próximo Oriente, a Rusia y hasta a Estados Unidos, ante el Vaticano se cierran las puertas de la paz. Diplomáticamente, éste es reducido a la impotencia del ostracismo.

No obstante, la propaganda alemana presenta a los nazis «como los defensores de la civilización cristiana», y el gobierno del Reich pide que el Papa haga una declaración en favor de la guerra contra Rusia. Esta demanda es reiterada por el gobierno italiano.

—¿Cuál fue la respuesta del Papa?

—Pío XII se mantuvo en una reserva prudencial, pero la Secretaría de Estado se manifestó claramente por boca de Mons. Tardini: «El nazismo ha declarado y declara una verdadera persecución contra la Iglesia... la Cruz gamada no es ciertamente la de la cruzada...».

(1) Este material, tesoneramente elaborado por cuatro historiadores jesuitas (PP. Pierre Blet, Robert A. Graham, Burkhart Schneider y Alberto Martini) comprende tres partes, articuladas hasta el momento de la siguiente forma:

(Primera parte) Vol. II (1966): Cartas de Pío XII a los obispos alemanes (1939-1944). Vol. III (1967): La Santa Sede y la situación religiosa en Polonia y en los países bálticos (1939-1945).

(Segunda parte) Vol. I (1965): La Santa Sede y la Guerra en Europa (marzo 1939 - junio 1940). Vol. IV (1969): La Santa Sede y la Guerra de Europa (junio 1940 - junio 1941). Vol. V (1969): La Santa Sede y la Guerra Mundial (julio 1941 - octubre 1942). Vol. VI (1973): La Santa Sede y las víctimas de la Guerra (marzo (1939 - diciembre 1940). Vol. VII (1973): La Santa Sede y la Guerra Mundial (noviembre 1942 - diciembre 1943).

El próximo volumen contendrá los documentos relativos a 1944-1945.

## ● En la documentación vaticana confidencial no existe ningún documento sobre la represalia nazi contra los presos de "Regina Coeli".

## ● "No es seguro que el Papa conociera esta masacre, cometida en secreto".

### Declaraciones del Padre Tapia Renedo, autor de «Pío XII, ¿inocente-culpable?».

—Recientemente, causó sensación en todo el mundo la noticia de una operación perpetrada por Hitler, la llamada «Operación Pontífice» con el propósito de raptar a Pío XII. ¿Qué hubo de cierto en todo esto?

—El 23 de julio de 1943 Mussolini es destituído y arrestado. En pocas horas se derrumba su aparatosa maquinaria de poder. Ante el peligro inminente de un desarticulamiento en el frente sur italiano, Hitler ordena la ocupación de Roma, que tuvo lugar el 8 de septiembre.

Si bien a Hitler le halagaba repetir el gesto napoleónico de raptar al Papa y, con ello, impresionar al mundo, sin embargo, influído por Goebbels, no se decidía a dar el paso.

La Wehrmacht, de momento, respetó los controles territoriales del Estado Vaticano; aunque los comandos de las SS los violaban.

Bormann opinaba, como el Fhürer, que el Papa, en manos de los aliados, era una poderosa arma de propaganda anti-nazi; por lo cual era preciso sacar a tiempo al Pontífice de Roma y llevarle al principado de Liechtenstein.

El 5 de noviembre un avión desconocido arrojó cuatro bombas sobre la Ciudad Eterna. Ambos beligerantes declinaban toda responsabilidad en el incalificable atentado. Hitler ya tenía un pretexto para el rapto. Internacionalmente invocaría «la seguridad personal del Sumo Pontífice»... y se activaron los preparativos. La residencia papal sería el castillo de Wartburg.

En enero de 1944, von Weizsäcker —a la sazón secretario de Estado en el Ministerio de Asuntos Exteriores del Reich— recibe la orden terminante de proponer «la conveniencia de que el Papa abandone Roma por su seguridad personal y acepte la hospitalidad del Reich».

La reacción de Pío XII fue enérgica, serena y providente. Todos los funcionarios de la Secretaría de Estado deberían tener preparada una maleta de mano ante un posible traslado a Alemania. En este caso, los archivos secretos deberían ser destruídos inmediatamente por medio de dispositivos eléctricos. De caer en manos de la Gestapo, las represalias serían pavorosas.

Los muros del Vaticano fueron alambrados. «Se abrieron refugios contra los bombardeos en los espesos muros del torreón de Alejandro VI y bajo la Sala Capitular de la Basílica. También fue construído un refugio personal para el Sumo Pontífice, en una estancia muy segura del subterráneo del palacio apostólico, al que tenía acceso por el pequeño patio del Santo Oficio». Las verjas de la Ciudad del Vaticano fueron cerradas y parapetadas. Se impuso el toque de queda a las nueve de la noche y el «black-out», para que las luces no sirvieran de referencia a los aviones en sus incursiones nocturnas. La Ciudad fue sometida a racionamiento y a censura postal.

El 5 de febrero, Pío XII ante el Sacro Colegio dice: «Pase lo que pase Nos no abandonaremos jamás la Sede Apostólica y, mucho menos, nuestra querida Roma. Sólo cederemos ante la violencia». Asimismo, no admitió que ninguno de los Cardenales se viese envuelto en las represalias nazis, y les dispensó de la obligación de residir en Roma.

Si Pío XII no cayó en manos de Hitler fue porque von Weiszäcker multiplicó las objeciones y retrasó los comunicados; pero, sobre todo, por el sorprendente avance aliado en Italia.

El 5 de julio entraba el primer «jeep» americano en la Plaza de San Pedro.

—¿Cuáles fueron las implicaciones de Pío XII en el nazismo alemán?

—Pío XII entró en la historia vinculado a las convulsiones políticas de Alemania. Bajo ásperas presiones y sinuosas maquinaciones, debía medir con Hitler su capacidad diplomática y poner en juego su prestigio papal.

Como Hitler, Pío XII fue un hombre pasado por Alemania; y el destino alemán marca definitivamente su vida. Los doce años vividos —primero en Munich, luego en Berlín— fueron impronta indeleble en una personalidad ya formada —tenía 41 años— y de la categoría de Pacelli.

Desde la Secretaría de Estado tuvo que enfrentarse a un Hitler insolente y elegido por sufragio popular, que insiste reiteradamente ante la Santa Sede para establecer un Concordato, que acabó firmándose por imposiciones y coacciones, que amenazaban destruir las bases jerárquicas del catolicismo alemán, ante las cuales Pío XII con sagacidad ponderada, cedió.

—¿Pero llegó Pío XII a condenar públicamente el nazismo?

—Sí. Después de tres años de violaciones del Concordato, y ante la incompatibilidad entre el cristianismo y el fondo religioso-ideológico del nazismo, la Santa Sede lanzó el anatema. La reacción de Hitler tras la promulgación de la encíclica «Mit brennender Sorge», que condenó al nacional-socialismo, fue una persecución organizada y semioficial de la Iglesia.

**EL FILM «REPRESALIA»**

—El último escándalo sobre el pontificado de Pío XII se ha desatado con la exhibición en las pantallas italianas de la película «Represalia», sobre el libro «Muerte en Roma» de Robert Katz, que la Condesa Rossignani, sobrina del Papa Pacelli, ha llevado a los tribunales en las personas de su autor, de Pan Cosmatos (director del film) y de Carlo Ponti (productor). La polvareda levantada ha cegado muchos ojos.

—¿Cuál es su opinión sobre este asunto?

—Hace siete años Robert Katz publicó, con afán sensacionalista, un libro sin rigor histórico y que ningún historiador serio podría citar.

Sobre la historia de «Muerte en Roma» se ha construído la película «Represalia» que explota, también con afán sensacionalista, una circunstancia dentro de la situación anormal que sufría Italia, y en la que una vez más, Pío XII se ve envuelto para salir mal parado.

La historia en sí es como sigue: el 24 de marzo de 1944, treinta y cinco soldados alemanes, que hacían su habitual ronda callejera, mueren víctimas de la explosión de una bomba. En represalia, los nazis ejecutaron, una vez más, la orden personal de Hitler «por cada alemán que muera morirán diez italianos». Así pues, 355 reclusos de la cárcel «Regina Coeli» son fusilados horas después en las afueras de Roma. La historia se completa con la inhibición absoluta de Pío XII ante el acontecimiento.

Es preciso hacer algunas precisiones, que bastarían para justificar el pretendido «silencio» del Papa, dando por descontado que estuviese efectivamente informado de la matanza: primero, en la documentación vaticana confidencial no existe ningún documento sobre ésta, y la historia sólo es definitiva en los documentos definitivos; segundo, Pío XII quería a toda costa que Roma fuese declarada «ciudad abierta» por aliados y alemanes, y cesaran los bombardeos —hubo tres—, los actos de violencia, etc.; tercero, estando ocupada Roma por los nazis, Su Santidad temía que el Fhürer privase al Estado Vaticano del derecho de asilo en las iglesias, casas religiosas y monasterios de la ciudad, donde había gran número de personas refugiadas, entre ellos muchos judíos. Debía, por tanto, proceder con cuidado para evitar males mayores; cuarto, los portavoces del Reich ya habían comunicado al Papa que tenía que abandonar el Vaticano. La situación era, pues, extremadamente crítica; quinto, una condena pública, oficial y expresa de la matanza, al tiempo que hubiera sido desoída, hubiera empeorado las cosas, generando las nuevas reacciones, y de mayor virulencia, contra millares de personas cuyas vidas dependían de un hilo; sexto, no es seguro que Pío XII supiera de esta masacre, cometida en secreto. Puede ser que los mismos partisanos, sabedores de ella a través de sus contactos, informaran a los medios vaticanos. De ser así, no me cabe duda de que Pío XII hubiera intervenido de alguna manera, si no públicamente al menos de forma privada, y a pesar incluso de las circunstancias reinantes que aconsejaban la mayor prudencia posible.

—En conclusión, Padre. Pío XII ¿inocente o culpable?

—INOCENTE.

**Francisco Montserrate.**

M.E.C.D. 2017

# Gran Campaña CONFORT del HOGAR

# Muebles, alta Calidad, con descuentos de hasta el 35%

**Deseando cooperar con la política de ahorro en defensa del consumidor, muebles Moban, en colaboración con sus fábricas asociadas, ofrece ahora**

## PRECIOS REBAJADOS Y AMPLIAS FACILIDADES DE PAGO, SIN RECARGO Y CON DESCUENTO

**Oportunidad por tiempo limitado en Avda. del Generalísimo, 8 y Calzadas, 5**

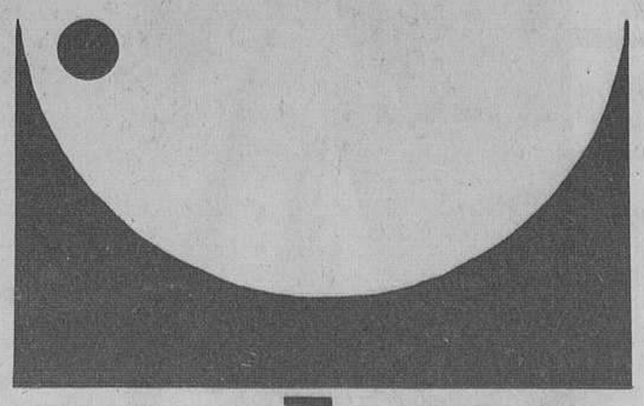


**Acudan en las primeras horas**

# Papeleria TAGRA

**(SECCION MUEBLES DE OFICINA)**

**C/. Vitoria, 13 - Telfs. 209148-49 - Burgos**

*LE OFRECE ESTANTERIAS PARA EL MEJOR APROVECHAMIENTO DE ESPACIOS*

**En perfiles de acero laminado en frío, de múltiples aplicaciones.**

**En sistemas, sin tornillos y sin herramientas, en la forma más estética.**

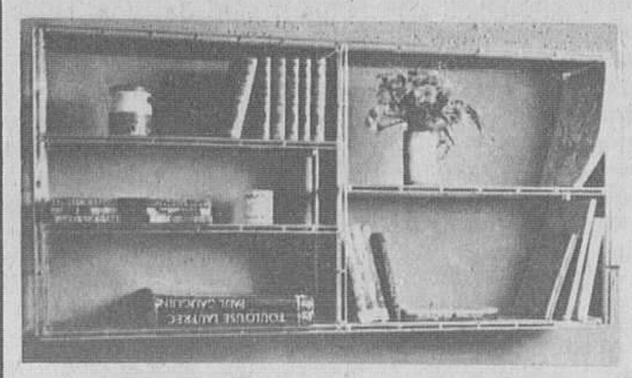

**En piezas, iguales, obteniendo el tamaño y forma funcional que necesite.**

M.E.C.D. 2017