Diario de Burgos

FUNDADO EN 1891

SABADO, 12 DE AGOSTO DE 1972
PRECIO DEL EJEMPLAR
CINCO PESETAS
AÑO LXXXII - N.º 25.120
DEP. LEGAL: BU-5-1958

OJD DIFUSION - PUBLICIDAD

EMPRESA EDITORA:
DIARIO DE BURGOS S. A.
DIRECTOR:
ESTEBAN SAEZ ALVARADO

REDACCION, ADMINISTRACION Y TALLERES: SAN PEDRO DE CARDEÑA, 34
DELEGACION ADMINISTRACION VITORIA, 13
TELFS REDACCION 201280 / ADMINISTRACION 207148-49 / DELEGACION ADMON.: 202852

APARTADO DE CORREOS N.º 46

El almirante Horacio Rivero, embajador de EE. UU., en Madrid

Nació en Puerto Rico y ha sido comandante en jefe de la NATO

Washington (Efe). — El presidente Richard Nixon ha nombrado embajador de los Estados Unidos en España al almirante Horacio Rivero, de 62 años, anunció hoy un portavoz de la Casa Blanca. Su nombramiento, como es preceptivo, tendrá que ser ratificado por el Senado.

Nacido en Ponce (Puerto Rico) el almirante Horacio Rivero, que reside en Coronado (California) se encuentra actualmente retirado del servicio activo.

El almirante Rivero sustituye en la Embajada de Madrid a Robert Hill, que dimitió en los primeros días del pasado mes de Febrero para retirarse a la vida privada.

Horacio Rivero es graduado por la Academia Naval norteamericana y por el Instituto tecnológico de Massachussetts. Su primer mando en la marina se remonta a 1931. Desde 1965 hasta 1968, el almirante Rivero fue segundo comandante de operaciones navales del Pentágono y desde 1968 hasta primeros del año, en que se retiró del servicio activo, desempeñó el mando de comandante en jefe de las fuerzas de la Organización del Tratado del Atlántico Norte (NATO) en la zona del Mediterráneo.

SUPLEMENTO DE UN DIARIO ARGENTINO DEDICADO A ESPAÑA

Madrid (Cifra). — Con motivo de la festividad del Patrono de España, Santiago Apóstol, el diario argentino "Mendoza" ha publicado un suplemento dedicado exclusivamente a ofrecer una imagen actual de España, en el que se recogen artículos sobre el camino de Santiago, la vitivinicultura, la gastronomía y la industria naval española.

MARXISMO Y CRISTIANISMO IRRECONCILIABLES

Méjico (Efe).— «El marxismo y la Iglesia pura son irreconciliables, pues si bien la Iglesia está de acuerdo con la promoción del hombre, con la educación y la justicia, jamás lo estará con la violencia y el asesinato», declaró hoy el cardenal John Joseph Wright, que preside la primera convención nacional de evangelización y catequesis.

Ya no hay en Vietnam tropas norteamericanas de combate

Washington (Efe). El último batallón de combate norteamericano en Vietnam del Sur —tercero de Infantería, con 1.043 hombres— terminó hoy su misión en el mismo lugar donde comenzó el desembarco de tropas norteamericanas durante la escalada de 1965: Da Nang.

WHITELAW BUSCA UNA SOLUCION PACIFICA PARA EL PROBLEMA IRLANDES

A su invitación a una conferencia de los partidos políticos responde la negativa inicial de la oposición

Belfast (Irlanda del Norte) (Efe). — Para efectuar una revisión conjunta de la situación, encaminada a adoptar las medidas posibles que hagan factible una solución pacífica, todos los partidos políticos de Irlanda del Norte, representados en el anterior Parlamento de Stormont han sido invitados a una conferencia de tres días por el ministro del Ulster, William Whitelaw, según ha anunciado hoy la oficina del Este.

El partido social demócrata y laborista, principal de la oposición católica en el Ulster, ha respondido diciendo que no asistirá a ninguna nueva reunión mientras la ley de internamiento no sea cancelada. Whitelaw ha manifestado que la ley de internamiento terminará tan pronto como la seguridad de la provincia lo permita.

Hoy han sido puestos en libertad otros 18 internados por orden de William Whitelaw.

EXPLOSION DE UNA BOMBA

Belfast (Efe). — Una bomba con unos 60 kilógramos de explosivos explotó anoche junto a una taberna del Suroeste de Belfast, causó daños, pero no víctimas

En Shankill Road, zona protestante de Belfast, un pistolero hizo fuego desde un vehículo alcanzando a un transeúnte en una pierna.

DOS MUERTOS

Belfast (Efe). — Dos personas han resultado muertas esta mañana al explotar una bomba en un vehículo frente a unos almacenes. Eran miembros del "IRA", según ha comunicado la ra-

(Pasa a la página 15)

«CUMBRE» PERONISTA

Madrid. — El delegado de Perón en la República Argentina, Héctor J. Cámpora, que se encuentra actualmente en nuestro país, ha celebrado en un céntrico hotel madrileño una rueda de Prensa Acompañaban al Sr. Cámpora durante dicho acto la señora Emma Tacta de Romero, apoderado del partido justicialista; Dr. José Gianola, secretario del citado Movimiento Justicialista y el delegado militar del ex-presidente en Argentina. En la fotografía, el Sr. Cámpora, a la izquierda con camisa oscura de manga corta, durante sus declaraciones a los informadores (Foto CIFRA GRAFICA)

Altos jefes del Ejército argentino se oponen al regreso de Perón

Ni justicialismo ni frondizismo acuden al diálogo con el Gobierno

Madrid (Logos). — Nuestras reuniones de trabajo continúan, y tienen como tema fundamental la valoración de la situación política argentina en estos momentos, ha manifestado el doctor Héctor J. Cámpora, delegado del general Perón a un redactor de la Agencia «Logos».

Estas reuniones de trabajo se han incrementado a partir de la tarde de hoy con la llegada de los representantes de las sesenta y dos organizaciones del movimiento sindicalista político peronista, con lo cual la llamada «cumbre peronista» alcanza su punto culminante, esperándose que los trabajos de mañana y pasado sean decisivos.

SE OPONE AL RETORNO DE PERON

Buenos Aires (Efe). — El comandante del tercer Cuerpo de Ejército, general de División, Alcides López Aufranc, se opone al retorno a la Argentina de Juan Domingo Perón, por entender que es y seguirá siendo un factor de enfrentamientos en el país, según revela hoy viernes el semanario «El Economista».

Según este semanario, personas allegadas a dicho

(Pasa a la página 15)

No ha cambiado la política norteamericana hacia Cuba

Se desmiente que esté siendo desmantelada la base de Guantánamo

Washington (Efe).— Fuentes norteamericanas desmintieron hoy informaciones de Prensa en el sentido de que se esté comenzando a desmantelar la base naval de Guantánamo, en Cuba.

El diario «El Mundo», de Caracas, publicó ayer una información de su corresponsal en Miami (Florida), en la que se hablaba de posibles pasos en Washington, para entregar la base de Guantánamo a Cuba y de un viaje de Kissinger a La Habana, en Noviembre.

Tales informaciones fueron desmentidas oficialmente y un portavoz del Departamento de Estado, John King, recordó hace varios días que la política norteamericana hacia Cuba, militar y diplomáticamente, no había cambiado.

La información procede, al parecer, del grupo de exilados cubanos, que abunda en la ciudad de Florida.

EL CONSEJO DEL ELEFANTE

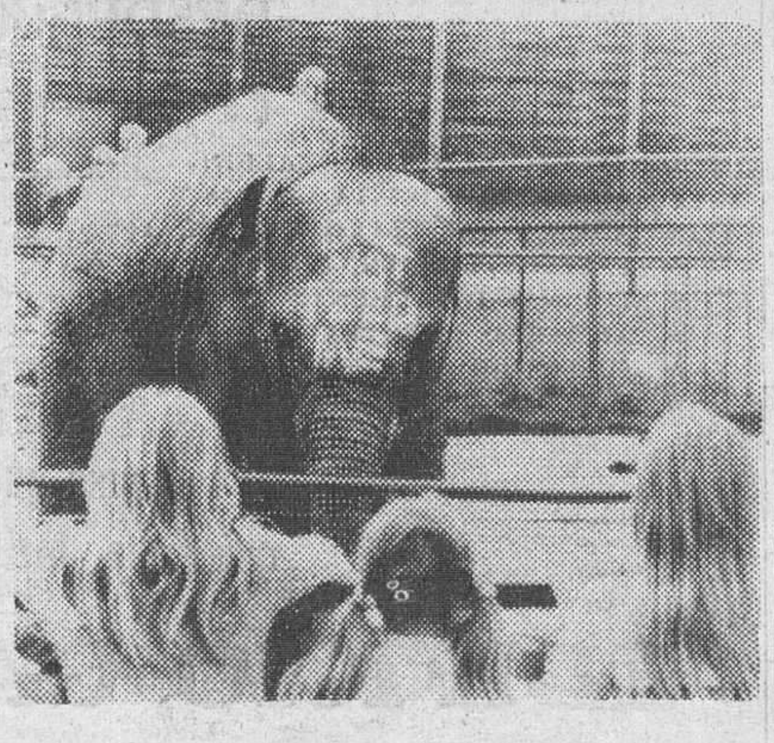

Chessington (Inglaterra). — "Bella", la pequeña elefante del zoo de esta ciudad, no está a dieta, ni practica la huelga del hambre Lo que sucede es que, sin saberlo, aconseja a los visitantes que no le den nada de comer para no perturbar sus normales digestiones (Foto CIFRA GRAFICA-UPI)

LOS NIETOS DEL CAUDILLO Y LOS HIJOS DE LOS PRINCIPES EN LA PLAYA DE BASTEAGUEIRO

La Coruña (Cifra). — Los dos nietos menores del Jefe del Estado y los Infantes Felipe, Cristina y Elena, hijos de los Príncipes de España, acudieron esta mañana a la playa coruñesa de Basteagueiro, en donde permanecieron hasta pasadas las dos de la tarde.

Su presencia despertó generales muestras de simpatía entre las numerosas personas que se encontraban en la mencionada playa.

M.E.C.D. 2017

POSTAL

EL DELITO, DE MODA

RATERISMO. Demasiado continuado, demasiado localizado entre las frondas de nuestros parques (obsérvese que los dos denunciados últimamente se han producido en la Quinta y en el Castillo. Muchos árboles hay allí para que los ladrones no los hayan buscado de propósito. Pobres árboles que han de ser testigos del delito), demasiado próximos los hechos para que no sospechemos que todo obedece a una nueva peste. A dos muchachas extranjeras les roban el bolso. A un automovilista español le quitan el bolso del coche. ¿Cuál es el bolso siguiente?

Si no fuera por aquello (la grandiosa síntesis del Derecho) de que no se puede querer para los demás lo que no se quiere para uno mismo, nosotros pediríamos que los ladrones no fueran burgaleses. Todo esto va en contra de la tranquilidad envidiable de que Burgos ha gozado desde que es Burgos, hace ya una larga temporada de ello como es bien sabido. Sin embargo, es muy posible que aquello se haya terminado de momento. Habrá que hacer pecho a la realidad.

No nos atrevemos a afirmar que la vieja ciudad donde no pasaba nada malo, se asentaba en la simple falta de progreso. Que lo que era honradez, respeto mutuo, afán de convivir dentro de unas normas tan viejas como el hombre, residían y partían del hecho de que habitábamos una ciudad pequeña, provinciana (deliciosamente provinciana, dicha sea la verdad) y pobre, donde la moral era el pálpito de todos sus vecinos. No nos atrevemos a pensarlo ni queremos hacerlo. Al fin y al cabo, no se han puesto las cosas tan mal como para que comencemos a creer que aquí se acabó todo lo bueno.

Sería punto menos que una tragedia llegar a la conclusión de que los valores que son eternos, consustanciales al hombre, de paso son incompatibles con la nueva sociedad que se está creando, con la nueva mentalidad de acuerdo con la cual el progreso es un proceso irreversible en el que nos hemos embarcado y del que no podemos, bajo ningún concepto, apear la carga que llevamos con nosotros mismos.

No puede ni debe admitirse tal pensamiento porque ocurren dos cosas: la primera es que nadie puede decir, sin caer en algo que se nos antoja un sofisma tremendo, que no tenemos suficiente capacidad de adaptación para los vientos nuevos. La segunda es que no puede haber nada que, siendo intrínsecamente bueno, termine por resultar perjudicial a la sociedad.

Esos dos hechos deben ser irreversibles, pero está en el aire la realidad de que el delito aumenta en Burgos. ¿Entonces? Desde luego no vale adoptar la postura que ya se ha adoptado en otras comunidades, según la cual al delito debe dársele como un vecino inevitable al que hay que soportar quieras o no. Esto sería una derrota aceptada sin haber presentado la batalla adecuada. Quizás esté la solución en pensar en mantener los valores tradicionales, los de todo tipo cuya pérdida se contempla con indiferencia y no como una verdadera catástrofe, que sería lo correct adecuándolos a los nuevos modos de vida. Nadie con sentido común, con decencia, se atreverá a decir que la tarea es imposible. Una buena educación, un análisis completo de la esencia humana y de los tiempos nuevos, tomados en serio por los educadores, harán lo que tiene simple categoría de lógica y no hechuras de milagro. ¿Y hasta ese día? Pues Policía y acción sin contemplaciones.
No queda más remedio.

BURGENSE

TELEVISION ESPAÑOLA

SABADO

14,01 Almanaque. Datos del día
14,30 Primera edición
15,00 Noticias
15,35 El último café
16,05 Primera sesión.
18,05 La casa del reloj.
18,30 Pista de estrellas.
19,30 El juego de la foca.
20,30 Planeta azul
21,00 Telediario
21,35 Teatro lírico español
23,20 Veinticuatro horas
23,45 Marcus Welby doctor en Medicina

DOMINGO

11,30 Apertura y presentación.
11,31 La Fiesta del Señor y Santa misa
12,25 Concierto
13,00 Antorcha, en directo. — Campeonatos de España de patinaje artístico
14,30 Primera edición. — Información general.
15,00 Noticias — España y extranjero.
15,35 Tarde para todos
21,30 Telediario
22,10 Crónicas de un pueblo
22,35 Estrenos TV. «Espiar es mi destino»
23,55 Ultima noticias.
24,00 Oración Despedida y Cierre

Emerson

El televisor del futuro

COMERCIAL VELO MOTO

LA SEGURIDAD SOCIAL

La Seguridad Social es solidaridad, debe colaborarse a su eficaz cumplimiento asesorándose convenientemente

El Ministerio de Trabajo a través de las dependencias provinciales de las Entidades Gestoras de la Seguridad Social, e Inspección de Trabajo ofrecen dicho asesoramiento

QUISICOSAS

Los bailes típicos no pueden terminar sin orden del señor alcalde.

«Con motivo de las fiestas del Patrón de la provincia, Santo Domingo de Guzmán —nos dice un lector— se celebró en Caleruega la tradicional danza de mozos y mozas durante la procesión, pero este año el baile duró tanto que la mayoría del personal que acudió tuvo que retirarse a sus casas porque pasaba con mucho la hora de la comida.

El motivo de durar tanto la danza fue que el señor alcalde, como apretaba tanto el sol se metió a un bar a refrescarse, dando al olvido el bastón de mando, por lo que los danzantes siguieron incansables, a la espera de que la primera autoridad del pueblo levantase el bastón en ademán de ordenar el cese de las típicas danzas que ejecutaban grupos de unos 125 mozos y 100 mozas y otro medio centenar de hombres maduros».

Pintoresca anécdota, ¡vive Dios!

◆

Lo que no tiene nada de gracia para el lector que nos da traslado de su «caso» es lo que, a continuación expone:

«¡Hombre!, la informalidad siempre la ha habido Todos no somos iguales pero.. hasta llegar a demostrarlo tan descaradamente, media un abismo.

Estando otra persona y un servidor tomando un aperitivo en un establecimiento de hostelería se nos ocurrió sentarnos en torno a una de las mesas que dicha casa posee, nada más entrar. En esto, al poco rato viene el camarero con unos señores de aspecto extranjero, invitándonos a levantarnos con la simple explicación de que esos señores iban todos los días a comer.

Eran las ocho de la tarde, y yo pregunto: ¿Es que no está reglamentado el derecho —si se reconoce al dueño del establecimiento— de colocar avisos o tablillas que indiquen «reservado»? Y si, en realidad estaba reservado ¿cómo impedir que los clientes que lo ignoran se siente en el primer instante de llegar? Entiendo que debe haber más formalidad con los clientes. Que de eso también se vive».

◆

El comercio de Burgos tiene fama de seriedad, y por el hecho de que puedan darse casos aislados de abuso en los precios lo que de otro lado bien se encarga de vigilar el organismo oficial inspector, no será lícito cargar la culpa de ciertas extralimitaciones a todo el gremio.

Bien, con las naturales reservas, llega a nuestro conocimiento que, días pasados unos extranjeros penetraron en una tienda para comprar queso y que por 150 gramos del sabroso producto, les pidieron 175 pesetas Los extranjeros, un tanto «mosqueados» y como no tenían un pelo de tontos, acudieron a un agente municipal que con ellos se personó en la tienda y levantó la correspondiente hoja de denuncia.

Este hecho se registró en la zona de Gamonal, lo que no deja de ser un tanto extraño habida cuenta que muchas amas de casa aseguran que en aquel barrio están los precios mucho más baratos que en el centro de la capital.

Lo dicho. El comercio de Burgos es serio. Que haya habido, en efecto un extraordinarias abuso en el precio, no supone que el resto del comercio sea informal

¿Verdad?

◆

El vecino de esta ciudad don Francisco Urrea que vive en la plaza Mayor, está padeciendo —igual que sus convecinos— la tortura de los ruidos motivados por las obras de tendido de nuevas galerías de servicios, obras previas a las de construcción del estacionamiento subterráneo que acordó construir el Ayuntamiento en el centro de la plaza.

Nuestro buen amigo y convecino señor Urrea nos dice textualmente: «Son varios los comentarios oídos acerca de este aparcamiento para todos, y todos van en contra —y con censura— de dicha obra. Si se hubiera hecho un plebiscito tengo la seguridad de que el resultado hubiese sido contrario al estacionamiento subterráneo. Yo pienso que se intenta llevarlo adelante en contra de la mayoría y por fuerza de quien manda.

Vamos a recapacitar un poco sin amontonarnos y sin hacer ninguna alcaldada. Primero: la citada plaza es el punto más bajo y que está expuesto a inundaciones por mucho que se haya estudiado el asunto. Segundo: el lugar más indicado, a mi parecer, hubiera sido sobre los puentes de Gasset, Santa María, San Pablo, Castilla, etc., con bastante más capacidad para meter los coches y con mejor entrada y salida para los mismos.

Además, hay que tener en cuenta una cosa. Aunque en otras poblaciones hayan construído estacionamientos subterráneos como en Madrid debemos pensar que en Burgos no hay distancias. Y yo pregunto: ¿Va a resolverse el problema con el «aparcamiento» de Burgos? Creo que no. además, ya veremos quién mete los coches después de saber la cantidad que ha de pagar por ello».

Más claro, agua.

◆

El señor Urrea al exponer lo que dice ejercita sus legítimos derechos de opinar. Claro que el Ayuntamiento Pleno al adoptar el acuerdo de construir el estacionamiento subterráneo lo hizo en base a sus facultades y entendiendo —por lo que dijo al razonar los motivos de la obra— que se dirige a solucionar un problema de interés general y no particular.

De cualquier forma, con todos los respetos, hay que admitir que las impugnaciones del discutido estacionamiento debieron haberse hecho en su momento —que tiempo hubo— y no ahora cuando la cosa no admite vuelta de hoja.

En su día, la mayor resistencia a la mencionada obra surgió del sector comercial e industrial de la plaza, y no por estimar que no sea necesaria, sino debido a sus alarmantes reservas en cuanto a sufrir perjuicios por una excesiva duración de los trabajos y sobre garantías de indemnización en el supuesto de daños. También se oponían a las galerías comerciales que se proyectaban construir en el estacionamiento subterráneo.

El señor alcalde y el capitular delegado ofrecieron entonces —incluso en los ámbitos sindical y de la Cámara de Comercio— explicaciones al parecer abundantes. Después la tormenta cedió.

Por nuestra parte ya dimos a conocer las posturas contradictorias y manifestamos nuestra opinión de que si tal «aparcamiento» no resolverá por sí mismo el problema de tráfico en el centro, contribuirá al menos a aliviarlo en parte.

El señor Urrea pertenece a una felicísima generación que, naturalmente, como las posteriores, sufren los inconvenientes y «torturas» del moderno tráfico. ¡Felices aquellos tiempos en que sólo circulaban por la ciudad los carros de los lecheros! Pero la vida plantea problemas que hay que resolver en una sociedad organizada en torno al automóvil, el más revolucionario de los ingenios del hombre.

◆

Los técnicos disculparán, sin embargo, si compartimos la opinión sustentada no sólo por nuestro querido amigo y comunicante, sino por muchísimas personas más, en el sentido de que la ciudad tiene en las márgenes del Arlanzón un espacio ideal para construir estacionamientos.

Bastaría con proyectar una serie de plataformas o espigones longitudinales con rampas de acceso y salida, y como el cemento armado obra prodigios no constituiría ningún problema en época de crecidas fluviales.

Algún día se hará realidad, probablemente.

En cuanto al centro de la ciudad no debe pasar mucho tiempo sin que se imponga la absoluta prohibición de dejar coches en el «cogollillo» de la capital. Está previsto en la planificación viaria y general de Burgos.

Circular en el centro es un estorbo. Además, es mucho más sano caminar.

Martinillos

CEDO DERECHOS

COOPERATIVA VIVIENDA RESIDENCIAL BURGOS

Tfnos 202874 y 201721.

MAGNIFICOS PISOS
-4 y 5 DORMITORIOS-
DESDE 1.450.000 PTAS.

Facilidades hasta **12** años

★ EXCEPCIONAL TERMINACION
★ ASCENSORES HASTA GARAJE
★ AGUA Y CALEFACCION CENTRALES
★ EXCELENTE CARPINTERIA
★ COCINAS TOTALMENTE AMUEBLADAS
★ ARMARIOS EMPOTRADOS Y FORRADOS
★ SUELOS DE PARQUET DE ROBLE
★ PAREDES EMPAPELADAS

Vea el piso que le conviene cualquier día, incluso sábados tarde

EDIFICIO GASSET

Informes: Oficina, Sanjurjo, 15 (mismo edificio)

M.E.C.D. 2017

NUESTROS COLABORADORES

DAR MARCHA ATRAS

Por F. Javier MARTIN ABRIL

NO son pocas las veces que pensamos: «¡Si pudiera dar marcha atrás!». No podemos. Nos hemos equivocado. Hemos confundido un nombre. Hemos saludado amablemente a una persona que creíamo que era otra. Hemos dado la enhorabuena a un señor que se queda con la boca abierta. Hemos enviado una tarjeta de pésame al compañero que acaba de conseguir un premio. Alguien nos dice que como somos tan distraídos, que vivimos despistados, que cualquier día vamos a tener un disgusto. ¿Y qué quieren ustedes que yo haga si, con frecuencia, padezco estos errores? A todo el mundo, supongo yo, le pasan estas cosas. Y se pasa mal, cuando de pronto nos percatamos de que —perdón por la expresión— hemos metido la pata.

Hay errores que sí, que tienen arreglo. Si yo firmo un artículo cuyo texto no se ajusta a la realidad, estoy obligado a la aclaración. Decimos así, aclaración, que es menos duro que rectificación. En ocasiones no hay más remedio que rectificar. Creíamos, pensábamos... Pues no. Creíamos mal, pensábamos equivocadamente. ¿Nos callaremos como muertos, aunque nadie nos pida que rectifiquemos? No. Esto no es noble. Aquello de «mantenella y no enmedalla» me ha parecido siempre una barbaridad. Sí, una injustita cabezonada.

He de confesar que a mí, quizá porque soy un poco especial, no me disgustan las rectificaciones. ¿Por qué me van a molestar? Rectificar es una manera de dejar las cosas en su sitio y de quedarnos tranquilos. Además, como no estamos muy sobrados de temas, no nos viene mal de cuando en cuando una rectificación. La obligación profesional de rectificar constituye para nosotros un nuevo tema. Y si lo hacemos con humildad, con respeto, hasta con un poco de humor, no sólo no se hundirán las esferas, sino que habremos realizado una misión de autenticidad. Hemos restituído, hemos reconocido que no somos infalibles, hemos dado marcha atrás. Todos tan contentos: los otros y nosotros.

Lo que sucede es que en determinadas circunstancias no podemos dar marcha atrás. O creemos que no podemos, que no es lo mismo. Diríase que una nueva espina se ha clavado en nuestra sensibilidad. ¿Qué haremos para poner en claro nuestra lamentable equivocación?

Recientemente llegó un obsequio a mi casa. A nombre de mi mujer. Era una pequeñez, pero una pequeñez delicada. No había razón para este regalo o, por lo menos, no había una razón de peso. Yo me preguntaba: «¿A qué viene esto?» Pero mi mujer, con ese sexto sentido que tienen las mujeres, me dijo: «Sí, hombre. Debe ser por aquel artículo que escribiste sobre...» Reacción mía: «Hay que devolver ese regalo». Pero ¿no sería éste un acto de soberbia? En fin, se aceptó el regalillo —un «tiliche», dirían los americanos— y se escribió una tarjeta de agradecimiento: una tarjeta cordial de muy medidas palabras.

Ya estaba la carta dentro del buzón de alcance. De pronto, se descubre el pastel. ¡Menudo pastel! Sí, el regalillo era para nosotros, pero no enviado por quien nosotros creíamos —a la vista de una tarjetita—, sino por otra persona, una muchacha extranjera con la que tenemos amistad desde hace años. ¡Señor, Señor! La tarjeta de la amiga venía en el interior del paquete. ¿Qué diría el destinatario de la carta del equivocado agradecimiento? Diría que éramos medio tontos. Algo había que hacer.

¡Si se pudiera sacar algunas cartas de los buzones! Imposible. Pero yo no me resignaba. Y como el servicio de Correos es puntualísimo y extremadamente humano me decidí a llamar por teléfono a un buen amigo del susodicho Cuerpo de Correos: un jefe. Expliqué al amigo lo que nos había sucedido. Le di la pista: el buzón, la hora en que se había echado la carta, la dirección de la misma y naturalmente el remite.

—No te preocupes. Llegaremos a tiempo.

Y llegamos. La carta fue retenida en su viaje y al día siguiente estaba ya en mi poder. He respirado. Y ahora, sí, nos reímos. Pero ¡qué mal rato pasamos! Un nuevo motivo de gratitud para el Cuerpo de Correos, que sabe poner en sus gestiones una suprema cordialidad, una cordialidad que está por encima de los rigores administrativos.

SE VENDEN

NAVES CENTRICAS 550 m.2

- Calle Madrid (Frente Parque de Obras Públicas)
- Entrada para camiones.
- Si interesa con vivienda

INFORMES: Llamar a los teléfonos 203612 y 208309

EL REACTOR SOBRE EL SOL

Boulder (Colorado). — El fotógrafo Walter Scheartz, de la Asociación Nacional Oceánica y Atmosférica, ha dicho que no es fácil obtener una imagen de la silueta de un avión sobre el Sol. La foto pudo ser obtenida por una cámara automática, que obtiene una exposición cada treinta segundos, a través de un telescopio, para que los científicos estudien las modificaciones que experimenta nuestro principal astro (Telefoto CIFRA GRAFICA-UPI)

ACTUALIDAD TEATRAL PARISINA

GRAN TRIUNFO DE MARIA CASARES EN UNA VERSION FRANCESA DE «LA CELESTINA»

Sin embargo la inmortal obra ha sido desvirtuada hasta el punto de lo irreconocible

PARIS. (Crónica FIEL Servicios Especiales EFE, por Ramón-Luis ACUÑA, en exclusiva para DIARIO DE BURGOS) — La crítica francesa ha acogido con alborozo la versión presentada por Jean Gillibert de a tragicomedia española del bachiller Fernándo de Rojas «Le Celestina». «Impresionante de realismo», «llena de sana crudeza», «admirablemente traspuesta», son los adjetivos que le dedican. Pero el espectador español que haya estado en Chateauvallon no podría reconocer casi la obra clásica española.

AL GUSTO FRANCES

Gillibert ha adaptado «La Celestina» al gusto francés, tomando únicamente las líneas esenciales de la obra en la que la proxeneta más célebre de la literatura se convierte casi en un símbolo de la vida, «portadora de una moral gozosa», como señala un crítico galo. Se ha conservado, eso sí, el personaje de Melibea belleza inalcanzable, símbolo de algo que no es posible conseguir, y se han conservado los deliciosos diálogos de Sempronio y Parmenio, la riqueza de sus opiniones, tan apegadas a la tierra, decepcionadas en un caso, esperanzadas e inocentes en el otro.

La obra inmortal sonó en las voces de los actores franceses en el escenario natural de Chateauvallon, pero el personaje principal estaba desvirtuado, limadas sus líneas ásperas, visto casi con simpatía, a pesar de ser tan degradante. «La Celestina» viaja mal, pues, como los buenos y añejos vinos, si cabe la comparación tan poco literaria.

INTERPRETACION BRILLANTE

Pero las cosas nunca son tan simples como se presentan a primera vista. Y si al autor le guió la intención de dar «su» interpretación al famoso personaje, la intérprete iba a convertir éste en un ser complejo, con cosas buenas y malas, como cualquiera, y a salvarlo o redimirlo de su abyección — y de su nueva piel francesa— con una interpretación brillante, en la que se pasa de la horrible mentira a la burla, al robo, al engaño, y a la humanidad casi sin transición.

La actriz capaz de entender este personaje tan español fue María Casares. Puede que la versión estuviese realizada pensando en ella, y que Jean Gillibert pensase en su lucimiento al trabajar sobre el texto de Fernándo de Rojas, pero el caso es que la Casarés fue excesiva, mentirosa, alcahueta, engañosa, ladrona, exuberante de maldad, burlona, durante dos horas, incorporando la mejor «Celestina», personaje teatral de la historia de la genial obra.

Fue toda la obra. Los otros personajes, ya reducidos por el texto, hubieron de rendirse ante esta devoradora de escenarios alejada ya desde hace tiempo de la escena parisiense.

MAL VIAJE

Con todo no fue «La Celestina» que imaginó Fernando de Rojas. Hablaba, reía, insultaba sin decoro unía a las parejas tal como había escrito el bachiller salmantino, pero su razón final era otra. Gillibert declara en el programa de mano de la adaptación francesa: «Nada debe ser condenado ni condenable en sí». Declaración alabable —digámoslo sin retintín—, pero que no puede estar de acuerdo con las preocupaciones del verdadero autor ni de su obra, muy moralista en el fondo, a pesar del lenguaje empleado y de lo procaz de algunas situaciones.

La «Celestina» española parece tener el destino de la «Carmen» española de la canción, «que no quería ser la de Merimée». Jean Gillibert, con esta manera que tienen los franceses de «enseñar a los toreros a colocar el brazo», ha querido enmendar la plana a nuestro bachiller. Al público francés le ha gustado. El escaso público español que la ha visto, a a fuerza de la complejidad que comunica a su personaje María Casarés, debe seguir pensando que la pieza maestra del realismo teatral español (tan pocas veces representada) viaja mal, pasa mal los Pirineos.

LEA VD. SIEMPRE

DIARIO DE BURGOS

M.E.C.D. 2017

información RELIGIOSA

SANTORAL

SANTOS DE HOY

Ss. Porcario, ab.; Euplio, dc., Hilaria, Digna, Juliana, Largión, Felicísima, vg.; Aniceto, Euprepia, Macario, Julián, Fotino, Graciliano, Eunomia, Nimmia, Quiriano, mártires.

Misa de segunda clase y color blanco de Santa María en sábado.

SANTOS DE MAÑANA

Nuestra Señora Refugio de los Pecadores.

Ss. Ponciano, Papa; Hipólito, pb.; Casiano, maestro; Concordia, Centola, Elena, Máximo, ab. mrs.; Radegunda, reina; Wigberto, pb., cf.

Misa de la Dominica 12 después de Pentecostés y color verde.

CULTOS

AGUSTINAS DE LA MADRE DE DIOS. — Jubileo de las 40 Horas, los días 13, 14 y 15.

Por la mañana, misa armonizada y al final se expondrá S. D. M. Por la tarde, a las siete, rosario, cánticos y reserva.

El día 15, festividad de la Asunción de la Santísima Virgen, titular del Monasterio, habrá a las 10,30 de la mañana, misa cantada.

EN ALQUILER

necesito local para almacén, 100 m.² preferible zona Norte ciudad.
Teléfono 203542

†

EL SEÑOR

DON ANTONIO PALACIOS CUESTA

Falleció en el día de ayer, a los 77 años de edad, habiendo recibido los Santos Sacramentos y la Bendición de Su Santidad

D. E. P.

Su apenada esposa, doña Natividad Bueno; hijos, doña Natividad, doña María de los Angeles, doña María de la Concepción, doña Ignacia, doña María Teresa y don Pablo; hijos políticos, don Esteban Les, don Justo Palacios, don Juan Cámara, don Benito Alonso, don Manuel Cerdán y doña María del Pilar García; hermanas, doña Ascensión y doña Sinforiana; hermanos políticos, nietos, biznietos, sobrinos, orimos y demás familia

RUEGAN UNA ORACION POR SU ALMA

Las honras fúnebres y funeral se celebrarán en la iglesia parroquial de San Pedro y San Felices, HOY, sábado, a las CINCO y acto seguido la conducción del cadáver al cementerio de San José.

CASA DOLIENTE: SAN AGUSTIN, 17.
"La Cruz" Burgos, 12 de Agosto de 1972.

Mañana se abrirá nuevamente al culto la parroquia de Santa Agueda

Terminadas las obras realizadas en la iglesia de Santa Agueda, el templo quedará abierto al culto desde mañana domingo.

Jubilados burgaleses en Almería

Desde Almería, donde se encuentra un grupo de jubilados burgaleses, pasando una breve temporada en viaje de carácter veraniego, recibimos una simpática carta suscrita por uno de ellos, concretamente de don Antonio Esteban, residente en Aranda de Duero.

En ella se nos muestra la profunda alegría que embarga a los 150 expedicionarios que partieron de nuestra ciudad el pasado día 2, así como las múltiples atenciones de que son objeto en la Residencia de la Seguridad Social de la indicada población andaluza.

Nos indica que precisamente el pasado día 8 tenían prevista una excursión a Granada y que posiblemente efectuarán, asimismo, otra a Melilla y expresa el deseo de todos los jubilados allí congregados de enviar un cordial saludo a todos sus familiares y amigos a través de DIARIO DE BURGOS.

Al congratularnos vivamente de que los jubilados burgaleses que han formado en dicha expedición disfruten de las delicias que el indicado viaje y estancia en Almería representan, cumplimos gustosos el encargo de don Antonio Esteban transmitiendo el indicado saludo.

Y les deseamos que su estancia por aquellas tierras les resulte altamente grata, en todos los aspectos.

OTROS DOS ARTISTAS DE BURGOS A LA EXPOSICION NACIONAL DE ESCULTURA

Román Cubillo Hernando y Jaime Sáez Villamar

En nuestra edición de ayer dábamos cuenta que el conocido artista madrileño, radicado tantos años en Burgos, Demetrio Alvarez, acudirá en representación de nuestra ciudad, a la Exposición Nacional de Escultura, que el próximo mes de Septiembre tendrá lugar en Valladolid.

Pues bien, nos complace señalar que a dicho certamen acudirán también desde Burgos otros dos artistas.

Se trata de Román Cubillo Hernando, que lo hace aportando tres esculturas: Jura de Santa Gadea, Cristo Rey y Judith con la cabeza de Holofernes, una de cuyas obras —la primera— reproducimos ilustrando estas líneas.

Y, por otra parte, Jaime Sáez Villamar, que aportará otras tres obras de arte: «Purísima Concepción», «Virgen con niño» y «Estampa bucólica». Nuestro grabado recoge, al pie de estas líneas, una de las mencionadas obras.

La Agrupación "Danzas Burgalesas Justo del Río" a Briviesca y Santander

Hoy, sábado, a mediodía actuará en Briviesca el grupo infantil "Danzas Burgalesas-Justo del Río", dentro del programa de actos que se celebrará con motivo del "Día del niño".

Por la tarde, a las cuatro, saldrá hacia Santander el Grupo (mayores) para actuar a las once de la noche en el auditorium del Sardinero de Santander, como lo viene haciendo en años anteriores, ofreciendo un recital del folklore burgalés.

Mobylette

¡El ciclomotor de más venta en el Mundo!
Venta con facilidades

SERVENTA

Merced, 13. — Burgos

SE TRASPASA LOCAL

Calle San Lorenzo

Informes: Telf. 203569.

LA SEGURIDAD SOCIAL

Las mejores prestaciones de una Seguridad Social entrañan inevitablemente nuevas fórmulas de aportación solidaria. El Ministerio de Trabajo ofrece asesoramiento sobre el cumplimiento de tales obligaciones a través de sus dependencias provinciales.

†

LA SEÑORA

DOÑA CECILIA MARTINEZ PEREZ

Falleció en el día de ayer, a los 74 años de edad, habiendo recibido los Santos Sacramentos y la Bendición de Su Santidad

D. E. P.

Sus apenados hijos, doña Isabel, don Angel, doña María Victoria, don Tomás y don Daniel Bartolomé Martínez; hijos políticos, don Tomás González, doña Claudia Manrique, don Carlos Fernández (Visitador del Banco Hispano Americano), doña Victoria Vegas y doña Catalina Martín; hermanos, don Manuel, don Benjamín, don Vicente y don Luis; hermanos políticos, nietos, sobrinos, primos y demás familia

RUEGAN UNA ORACION POR SU ALMA

Las honras fúnebres y funeral se celebrarán en la capilla de las RR. MM SALESAS (provisionalmente parroquia de Santa Agueda), HOY, sábado, a las DOCE y acto seguido la conducción del cadáver al cementerio de San José.

VIVIA: MARTINEZ DEL CAMPO, 8.

LA FAMILIA NO RECIBE.

Burgos 12 de Agosto de 1972 "La Cruz"

†

EL SEÑOR

DON ELADIO BARRUECO RODRIGUEZ

(NOTARIO)

Falleció en Burgos, el día 6 del actual, a los 76 años de edad, después de recibir los Santos Sacramentos y la Bendición Apostólica de Su Santidad

(Q. E. P. D.)

Su apenada hermana, doña Margarita Barrueco Rodríguez

RUEGA a sus amistades le tengan presente en sus oraciones y la asistencia al novenario de misas y rosarios, que dará comienzo HOY, a las DIEZ Y MEDIA de la mañana, en la parroquia de San Lorenzo el Real.

Actos de caridad por los que quedará muy agradecida

Burgos, 12 de Agosto de 1972

†

PRIMER ANIVERSARIO

DON INOCENCIO GONZALEZ DE PABLO

(Médico)

Falleció el 12 de Agosto de 1971

En Aranda de Duero (Burgos)

Su esposa, hijos, familia y amigos, recordándole, celebrarán una misa el sábado, 12 de Agosto a las 7,30 de la tarde en la parroquia de Santa Catalina de Aranda de Duero (Burgos)

†

V ANIVERSARIO DE EL SEÑOR

D. ODORICO MATA MANZANEDO

Que falleció el día 13 de Agosto de 1967

(Q. E. P. D.)

SU ESPOSA, HIJOS Y DEMAS FAMILIA

Ruegan una oración por su alma y la asistencia a alguna de las misas que se celebrarán mañana, día 13 de Agosto en San Lesmes Abad, 8, 11,15, 1 y 2.

San Lorenzo, a las 9, 10, 11,30 y 12,15 y en RR. PP. Jesuítas, a las 8, 9, 9,30, 1 por la tarde, a las 8.

Así como las que se celebren en el pueblo de Rioseras.

Por cuyos actos de caridad anticipan las más expresivas gracias.

Burgos, 12 de Agosto de 1972

M.E.C.D. 2017

actualidad BURGALESA

INFORMACION OFICIAL

GOBIERNO CIVIL

NOTA ACLARATORIA SOBRE APERTURA DE LA CAZA. — En la circular de este Gobierno civil sobre apertura de la caza de determinadas aves migratorias, publicada en el «Boletín Oficial de la Provincia», número 178, de fecha 5 de los corrientes, por error se fijaba el período hábil de la misma para la codorniz, tórtola y paloma, cuando en realidad sólo afecta a las dos primeras especies, ya que la caza de la paloma continúa en veda. Lo que se hace público para general conocimiento. Burgos, 8 de Agosto de 1972. El gobernador civil acctal., Pedro CARAZO CARNICERO.

INFORMACION MILITAR

ASCENSOS. — Se asciende al empleo de brigada especialista, como mecánico electricista de transmisiones, al sargento primero D. Víctor López López, del Regimiento de Infantería San Marcial número 7.

LUNES DIA 14

¡¡LA COMEDIA QUE DIVIERTE AL MUNDO!!

NUEVA YORK ... ... 3 años.
LONDRES ... ... 3 años.
PARIS ... ... 3 años.
BERLIN ... ... 2 años.

¡¡Y AHORA EN BURGOS COMO ACONTECIMIENTO FUERA DE SERIE!!

COMPAÑIA

M.ª JOSE GOYANES

«CHAO»

de Marc Gilbert Sauvajon
Entre carcajada y carcajada profundas, verdades del eterno conflicto generacional.

¡¡PONGASE A LA ALTURA DEL MUNDO VIENDO ESTA OBRA SOBERBIA!!

TEATRO AVENIDA

— LOCALIDADES A LA VENTA —

SALA DE FIESTAS

(DANDY'S CLUB)

HOY - Tarde y noche

Actuación especial de la primerísima y popular figura del cine y ahora una de las más destacadas y bella estrella alemana de la canción moderna.

INGRID GARBO
Gran finalista del IV Festival de la canción de Málaga
El Conjunto-atracción,
«CONFIDENCIA»
Y la alegre y dinámica
ORQUESTA «DANDY'S CLUB»
Sesión de noche:
GRAN VERBENA

MOVIMIENTO DEMOGRAFICO. — Durante el día de ayer se verificaron en el Registro civil las siguientes inscripciones:

Nacimientos: Carlos Crespo de la Cruz, Rodrigo Domínguez García, José Ramón Gadea Núñez, Emilio José Mazuelas Quirce, Manuel Marina Alvarez, Mariano Sanz Domínguez, Eduardo Santamaría Fulgueira, María José Abajo Atanes, Elisa Ecribano Díez, María Noelia Ocio Gil, Gemma María Urien Montero, María de los Angeles Vicario Olmos, Susana Martínez Fernández, María del Carmen Miguel Maestro.

Matrimonios: Don Jesús María Erdozaín de Vicente con doña María del Carmen González Pérez, hoy, a las doce y media, en San Gil; don Miguel Alonso Núñez con doña Genoveva Gómez Pérez, hoy, a la una, en El Salvador; don Ricardo Esteban Baños con doña María Inés Puente Martínez, hoy, a la una y media, en San Gil; don Ambrosio Salas González-Santos con doña Nieves Bastián Toledano, el lunes, a las dos, en la capilla del Santo Cristo de Burgos, S.I.C.B.M.; don Pablo Rodríguez Martín con doña Angélica Alonso Hortigüela, hoy, a las cinco, en la S.I.C.B.M.; don Fernando Moral Gutiérrez con doña Purificación Gadea González, el lunes, a la una y media, en San Pedro y San Felices; don Primitivo Silvestre de la Cal con doña María del Pilar Pérez Tomé, hoy, a la una, en Nuestra Señora de Fátima; don José Vázquez Macías con doña María Carmen Barbero Lozano, el lunes, a la una, en Gamonal; don Alberto Palacios del Hoyo con doña María Inés García del Hoyo, el miércoles, a la una, en la capilla del Santísimo Cristo de Burgos; don José Luis Riaño Riaño con doña Ana Escudero Viyuela, hoy, a la una y media, en San José Obrero; don Valentín Alberto Alonso Fernández con doña Rosa Delgado Trones, hoy, a la una y media, en San Nicolás; don José María Alegre Galán con doña Juliana Palacios Villa, hoy, a la una y media, en San Lorenzo; don Fernando Casado Urquijo con doña Julia Santamaría Redondo, el lunes, a la una, en San Lesmes.

GRANDES BAILES CON VERBENA

Los días 12 y 13 de Agosto. Patrocinados por BODEGAS CIBBE, en

Bar DOGO

GAMONAL

BOLETIN METEOROLOGICO. Comprensivo de los datos recogidos ayer en el Observatorio Meteorológico del Instituto de Enseñanza Media Femenino.

Barómetro. — A las ocho de la mañana, 690,6; a la una de la tarde, 690,8; a las siete de la tarde, 689,6

Temperatura ambiente. — Máxima, 21,4 grados a las 15 horas; mínima, 14,8 grados a las 7 horas.

Dirección y velocidad del viento. — A las ocho de la mañana, E — 14 kilómetros; a la una de la tarde, 11 kilómetros; a las siete de la tarde, NE — 14 kilómetros.

Pluviómetro. — Lluvia en milímetros, 28,8.

EL CUPON PRO CIEGOS. — En el sorteo celebrado en el día de ayer resultó premiado con 1.250 pesetas el número 664 y con 125 pesetas todos los números terminados en 64.

Soto y Alonso, S.L.

A LAREDO

EXCURSION DE 1 Y 3 DIAS.
Salidas: días 13 y 15 a las 7 mañana.

A Santa Casilda

Salidas: días 13 y 15 a las 9,30 mañana
Taquillas, 15 y 16. Estación Autobuses

A SILOS, COVARRUBIAS y LA YECLA

Domingos y festivos

Y 15 DE AGOSTO

Salida, 9 mañana, regreso 11 noche Inscripciones y salida Autobuses taquilla 9.

CHOQUE DE CAMIONES. A las seis y media de la mañana de ayer y en término municipal de Bezana, chocaron los camiones matrículas BU.-36.637 y BU.-32.750 que conducían, respectivamente, José Castro Rodríguez, de 27 años, casado, vecino de Burgos y José-Domingo Sedano Serna, de 29 años, también casado y residente en Cilleruelo de Bezana.

Este último conductor resultó herido de pronóstico reservado y fue traído a la capital, ingresando en la clínica de San Juan de Dios.

El otro chófer salió ileso. Ambos camiones presentaban desperfectos de consideración.

CUPON PRO-CIEGOS
N.º 664 PREMIADO
EN el SORTEO DE AYER
muebles evelio
VITORIA 56 - 58, 60, 62

FARMACIAS DE GUARDIA.— Ridruejo, plaza de José Antonio, 12; Moral, Santea Dorotea, 21; Uzquiza, avenida Eladio Perlado, sin número y Garriga, Diego Laínez, 16.

Servicio de verano a los pinares

DOMINGOS Y FESTIVOS Y DIA 15 DE AGOSTO

Salida, mañana taquilla 9. Regreso Burgos 11 noche.
AUTOMOVILES LA SERRANA S. A.

LE ATROPELLA UN AUTOMOVIL.— El automóvil matrícula BI-161.955 que conducía Nicolás Baranda Fernández, de 27 años, casado, empleado y vecino de Bilbao, atropelló, en la mañana de ayer, en la demarcación de Espinosa de los Monteros, a Ana Sáez Holnik, natural de Castro Urdiales, de 77 años, casada, la cual fue alcanzada por el citado vehículo cuando cruzaba la calzada.

Dicha señora, que veraneaba en aquella parte de nuestra provincia, fue trasladada al hospital de Basurto. Sufrió heridas de pronóstico menos grave.

Viajes Sayca

Días 12, 13, 14 y 15.

A MADRID

Salida día 12, 3 tarde
Días 13, 14 y 15
EXCURSIONES DE UNO Y TRES DIAS
A SAN SEBASTIAN
A SANTANDER
A LAREDO

AGB, 136. Moneda 18
Teléfono 209438

ACCIDENTE, POR EXCESIVA VELOCIDAD DE UN COCHE EXTRANJERO.— En el kilómetro 56,300 de la carretera Logroño-Vigo, cuando circulaba por Redecilla del Camino el automóvil matrícula francesa 309-MG-22, que conducía a excesiva velocidad el súbdito francés Pierre Brarb, de

(Pasa a la página 11)

Del DIARIO DE BURGOS correspondiente al miércoles, 12 de Agosto de 1942.

- **EL nuevo capitán general García Pallasar, efectuó ayer su protocolaria visita a las primeras autoridades, comenzando por el Prelado de la diócesis.**
- **EN la parroquia de la Anunciación, de Melgar de Fernamental, será celebrado el matrimonial enlace de la distinguida señorita Fidela Calleja Nogales y el notario don José Pedreira Gómez.**
- **LA temperatura máxima de ayer fue de 24,2 y la mínima de 12,2.**

NECESITAMOS

CAMIONES

Volquetes de todos los tonelajes. Para trabajar en VALADOLID

Tf. 233696. VALLADOLID

Cartelera de ESPECTACULOS

AVENIDA. — Hoy: 5,30, 7,45 y 10,45. Un estreno de temporada ¡Sensacional!: **«El monstruo»** (3). Christopher Lee. Peter Cushing. Mike Raven. Una película fuerte, alucinante, vigorosamente impresionista La historia de un hombre que dio vida a un monstruo en su propia carne. Mayores 18 años.

CALATRAVAS.— 5,30, 7,45, 10,45. Divertido estreno. ¡A carcajada por minuto de proyección! con Alfredo Landa, Pajares, Esperanza Roy, en **"Los novios de mi mujer"** (3 R). Scop-Color. ¡España entera ríe con la película del año! "Los novios de mi mujer", y Pajares, cancionero de la voz de azúcar... May. 18.

COLISEO — Hoy de 4 a 1. Programa colosal. James Bond más arrollador, más vertiginoso en su mejor film ¡en la cumbre de la acción!: **«007 al servicio secreto de Su Majestad»** (3) y Sara Montiel e Ivan Rassimov en una película arrolladora y profundamente humana: **«Esa mujer»** (3 R). Mayores 18.

CONDAL. — Continua de 4 a 12. Un programa portentoso y sensacional. Grandioso estreno de **"Yo los mato, tú cobras la recompensa"** (s. c.). Antonio Sabato, Pilar Velázquez. Un western sorprendente en Cinemascope Color y **"Adivina quién viene esta noche"** (2), en Todd-Ao. Spencer Tracy. Mayores 14.

CONSULADO. — 5,30, 7,45 y 10,45 Sensacional estreno. **"Peligro, mujeres en acción"** (3) En Eastmancolor. Alex desafiando la muerte a cada instante contra una organización traicionera formada por un grupo de diabólicas mujeres de exuberante belleza. Mayores 14 años.

CORDON. — Agosto —31 días, 31 películas—. Cada día una película distinta, seleccionada para Vd. y... a ¡precios populares! Hoy, 5,30, 7,45 y 10,45. ¡Con Anthony Quinn, en el más grandioso personaje de su carrera! **"El indio altivo"** (3). Scop-color. ¡El guerrero que se reveló... en 1970! Mayores 18.

DUCAL. — Hoy, de 4 a 12. Programa formidable. **"Un hombre y un colt"** (3). El film impresionante del Oeste, cumbre de acción y violencias y **"Cristina Guzmán"** (3). Rocío Dúrcal, Arturo Fernández. Dos rostros iguales, dos almas diferentes, un pasado limpio un pasado turbio. Mayores 18

GRAN TEATRO. — (Aire acondicionado). — Hoy continua de 5 a 1. El programa más apasionante de su selección estival. Excepcional estreno en tecnicolor **«Corre, Angel, corre»** (S. C.). Cruda y violenta como ninguna y **«El proceso de las brujas»** (S. C.). En Todd Ao ¡Impresionante! ¡Sobrecogedora!

GOYA. — 5,15, 7,45 y 10,45. **"Los compañeros"** (3 R). Con Jack Palance, Tomas Milian, Franco Nero. En sistema Todd-Ao 70 mm. y eastmancolor. El más maravillo "western" en el que eran compañeros, pero de odio y dolor, ambición y pobreza. Mayores 18.

REX Hoy, de 4 a 10. Dos películas colosales. **"El llanero"** (2), "western" de proporciones sensacionales, sin dejar respiro a la emoción **"Asalto a la Corona de Inglaterra"** (2). Roger Browne Una trepidante aventura con el mejor "suspense" y ritmo de vértigo. Menores 10 años 8 pesetas.

TIVOLI — (Sala especial. Aire acondicionado). Hoy, 5,15 7,45 y 10,45 Verdadero acontecimiento cinematográfico **"La gata negra"** (3 R), con Laurence Harwey Capucine. Jane Fonda. Bárbara Stanwyck. Una turbulenta historia de amor en un mundo de corrupción. V. O. íntegra. Mayores 18.

M.E.C.D. 2017

CIEN AÑOS CUMPLE UNA VECINA DE NUESTRA CIUDAD

Doña Clara Sainz Bernabé, nacida en Villaespasa que recuerda la luz de teas de su pueblo, gusta de ver «los toros» por la televisión y le llama la atención lo cortitas que visten las jóvenes

Obsequios del Ayuntamiento y de la Diputación

Burgos, con una población predominantemente joven, es tierra también de longevos, y no deja de ser curioso que la mayor parte de las personas que han alcanzado su centenario procedan de pueblos de la provincia.

En la calle de La Paloma, número 12, 3.º (pasaje que comunica con la Llana de Adentro), vive una centenaria. Doña Clara Sáinz Bernabé cumplió ayer el siglo, y para dar gracias a Dios por su privilegiada senectud además de rezar sus preces habituales envió a sus hijos y biznietos, a las ocho de la mañana, a la iglesia de San Gil, donde ofrecieron una misa rezada.

BUENA MEMORIA

Poco antes de la comida familiar los periodistas comparecen en el domicilio de la centenaria.

—¿Tú quién eres?

Pregunta al fotógrafo que dispara el «flash» y obtiene varias placas de doña Clara la cual conserva dos cosas muy importantes en su edad: buenos pies para sostenerse y buena memoria.

Recuerda las luces de teas de su pueblo, Villaespasa, localidad situada en el partido judicial de Salas de los Infantes, en tiempos en que aparecían remotos los de la luz eléctrica, el tractor, el televisor y los grandes viajes espaciales. Casada en segundas nupcias, tuvo con su primer marido, de quien enviudó hace 29 años, seis hijos de los que la viven tres, el mayor, Joaquina, de 74 años, soltera; Marcelina, de 66 años, viuda de González —con la que vive actualmente— y Nicolás, de 63 años, ordenanza del Hospital Clínico de Madrid, casado con Lucía Ríos. Su descendencia la completan tres nietas y cinco biznietos.

Nuestra centenaria hace vida normal, adecuada a su edad, y todos los primeros viernes de mes recibe la Santa Comunión que le lleva a su domicilio la parroquia de San Gil. Fue siempre, y sigue siéndolo, una fervorosa cristiana.

A su edad no acostumbra a leer, pero sí gusta de ver la televisión y con preferencia las corridas de toros que transmiten y pasan por la pequeña pantalla. Lo que más llama la atención de doña Clara que aunque no enhebra la aguja tiene vista para ver los cambios de la sociedad, es la atrevida moda femenina de las mini-faldas de las jovencitas que pasean por la calle.

Esta feliz centenaria que ha sobrevivido a dos maridos y a sus dos hermanos se vió ayer rodeada del inmenso cariño de sus familiares, y no faltó en la comida su tarta de cumpleaños.

FELICITACIONES

Por la tarde doña Clara Sáinz Bernabé recibió en su domicilio la visita del diputado provincial don Alfonso del Pozo que, en nombre de la Diputación y de su presidente, puso en manos de la venerable señora un gentil obsequio con sus felicitaciones.

También se personó en su domicilio el alcalde accidental don José Muñoz Avila que al felicitar a doña Clara en su centenario le ofrendó otro delicado obsequio en nombre del Ayuntamiento y de la ciudad.

Muy emocionada, la señora dio las gracias a los representantes del Ayuntamiento y de la Diputación, y lo mismo hicieron sus familiares.

Por nuestra parte nos asociamos al júbilo familiar y también felicitamos efusivamente a la afortunada centenaria que es hoy en la capital, la mujer decana entre cuantas integran el censo de población femenina.

(Foto FEDE)

AVENIDA

UN ESTRENO
¡¡SENSACIONAL!!

El monstruo

Christopher Lee
Peter Cushing
Mike Raven

Fuerte, alucinante, vigorosamente impresionista.
¡Un film que avisa el peligro de las drogas alucinógenas!

(Mayores 18 años)

COLISEO

007 AL SERVICIO SECRETO DE SU MAJESTAD

James Bond
más arrollador, más vertiginoso
¡EN LA CUMBRE DE LA ACCION!
— Y —
ESA MUJER

Sara Montiel
Ivan Rassimov
Arrolladora y profundamente humana.
(Mayores 18)

DUCAL

Un hombre y un colt

El film impresionante del Oeste.
— Y —
CRISTINA GUZMAN

Rocío Dúrcal
Arturo Fernández
Dos rostros iguales, dos almas diferentes.
(Mayores 18)

REX

EL LLANERO

"Western" de proporciones sensacionales.
— Y —
ASALTO A LA CORONA DE INGLATERRA

Roger Browne
Trepidante aventura con el mejor "suspense"
(Menores 10 años 8 pesetas)

ALFREDO LANDA y ANDRES PAJARES

(Como "Pepín de Triana")
en las situaciones más hilarantes
¡RIA...! ¡DIVIERTASE...!
PASELO BIEN... ¡CARAMBA: VEA...

UN ESTRENO DE TOTAL EVASION Y... ¡MUCHAS CARCAJADAS!

DESDE HOY

5,30 7,45 10,45 — **CALATRAVAS** — 5,30 7,45 10,45

(Autorizado sólo para mayores 18 años)

GOYA - SENSACIONAL ESTRENO

LOS COMPAÑEROS

70 m/m - TODD-AO - TECHNICOLOR

El más maravilloso western en el que eran compañeros, pero de odio y dolor, ambición y pobreza.

CONSULADO

HOY
SENSACIONAL ESTRENO

JULIO ALEMAN como ALEX DINAMO agente secreto

PELIGRO... MUJERES EN ACCION!

CON
ALMA DELIA FUENTES
ELIZABETH CAMPBELL
AMADEE CHABOT
BARBARA ANGELY
LIZA CASTRO

EASTMANCOLOR

DIRIGIDA POR RENE CARDONA JR.

Vuelve la organización terrorista SOJ.

¡Más siniestra! ¡más cruel! ¡más diabólica!

M.E.C.D. 2017

Hoy dan comienzo las fiestas de Pradoluengo

Programa oficial de los festejos patronales

He aquí el programa de las fiestas organizadas por el Ayuntamiento de Pradoluengo, en honor de Nuestra Señora de la Asunción y San Roque, Patronos de la villa:

SABADO 12

A las once de la mañana, presentación de la "Reina", en un programa especial con actuación de artistas locales, titulado "Repoker de Reinas".

DOMINGO 13

A las nueve de la mañana, llegada de la caravana cicloturista marathon española 1972, cuyos participantes serán obsequiados por el Ayuntamiento.

A las once, la "Reina" de las fiestas dará la salida en la plaza de Clemente Zaldo a los participantes de este marathon.

A la una, un volteo de campanas, disparo de cohetes y bombas anunciarán que las fiestas han comenzado.

Desde el balcón de la Casa Consistorial, lectura del pregón de las fiestas, interpretándose seguidamente el himno a Pradoluengo.

La Banda de la Academia municipal de Música, la orquestina infantil y gigantes y cabezudos, alegrarán las calles de la villa con sus clásicos pasacalles.

A las cinco y media de la tarde, gran becerrada para aficionados de la localidad y pueblos limítrofes, en la que se lidiarán tres becerros de la acreditada ganadería de don Julio Jiménez, de Zamora y un novillo en puntas por el caballero rejoneador don Florencio Arandilla.

A las ocho y media de la noche, bailes públicos en la plaza de Clemente Zaldo, amenizados por la Banda municipal de Música.

LUNES 14

A la una, la orquestina infantil, gigantes y cabezudos, recorrerán las calles con sus alegres pasacalles.

A las ocho y media de la noche, en la parroquia de la Asunción de Nuestra Señora, será cantada una solemne Salve en honor de nuestra Patrona y, seguidamente, tendrá lugar la ofrenda floral en honor de la misma, estando presidida por la "Reina" de las fiestas y su corte de honor, pudiendo participar representaciones de los diversos establecimientos, industrias y organismos oficiales.

A las doce, bailes públicos en la plaza de Clemente Zaldo.

MARTES 15, FESTIVIDAD DE NUESTRA SEÑORA

A las diez y media de la mañana, misa solemne con asistencia del Ayuntamiento en Pleno y la "Reina" de las fiestas con sus damas de honor. En ella se cantará por el coro parroquial la "segunda pontifical", de Lorenzo Perosi, siendo interpretada al órgano por don Javier García Basoco. Ocupará la sagrada cátedra un elocuente orador sagrado. A las doce, recepción oficial, en honor de la "Reina" de las fiestas y su corte de honor.

A la una de la tarde, concierto musical a cargo de la Banda de la Academia municipal de Música, dirigida por el maestro don Luis Martínez.

A las cuatro y media, función litúrgica y acto seguido la tradicional procesión a la ermita de San Roque, a la que asistirá la Corporación municipal, recogiendo la imagen del santo Patrono para trasladarla a la parroquia.

A las seis, gran novillada en la que se lidiarán y serán muertos a estoque cinco hermosos novillos de la acreditada ganadería de don Julio Jiménez, de Zamora, uno para el caballero rejoneador don Florencio Arandilla y cuatro más en lidia normal para los novilleros Tito Guerra y Sebastián Galvín "El Delirio".

El coro parroquial con motivo del triunfo obtenido en el primer Festival de la canción religiosa, celebrado en Burgos, durante la misa interpretará las canciones con las que obtuvo el primer premio: "Ven y sálvanos", armonizado por Javier García Basoco; "Mi estrella eres Tú", de Losly y "Dicen que ha nacido un Dios", de Javier García Basoco.

A las ocho de la noche, bailes públicos con actuación del afamado conjunto musical "Los Ribol's", de Vitoria.

A las diez, primera sesión de fuegos artificiales.

De doce a tres de la madrugada, bailes públicos.

MIERCOLES 16, FESTIVIDAD DE SAN ROQUE

A las diez y media de la mañana, misa solemne en la parroquia, corriendo el panegírico del Santo a cargo del mismo orador del día anterior.

A la una de la tarde, concierto musical por la Banda de la Academia de Música.

A las cinco y media, en la plaza de toros, gran espectáculo cómico-taurino musical: balón-tauro.

A las ocho de la noche, bailes públicos por el mismo conjunto de días anteriores.

A las diez, segunda sesión de fuegos artificiales.

De doce a tres de la madrugada, bailes públicos con la actuación del mismo conjunto.

JUEVES 17

A las doce y media de la mañana, en la plaza de Clemente Zaldo, gran partido de baloncesto entre los equipos Atlético Burgalés y el equipo local.

A las seis de la tarde, en el campo de "Los Llanos", gran partido de fútbol entre los equipos Atlético Burgalés C. F. y C. D. Pradoluengo, disputándose el valioso "Trofeo San Roque".

A las ocho de la noche, bailes públicos por el mismo conjunto de días anteriores.

A las doce, monumental verbena y concurso de comparsas y disfraces, otorgándose importantes premios.

VIERNES 18

A las doce de la mañana, en el frontón de San Roque, grandes partidos de pelota, otorgándose valiosos trofeos.

A las cinco y media de la tarde, carrera ciclista V gran premio San Roque, para aficionados de segunda y juveniles, organizada por el "Club Ciclista Burgalés" y patrocinada por el Excmo. Ayuntamiento de esta villa.

A las diez de la noche, en el salón "Oropesa", gran baile en honor de la "Reina" y su corte de honor, amenizado por una gran orquesta.

SABADO 19

A las once de la mañana, concurso infantil de dibujo al aire libre, gimkana ciclista para niños de 7 a 12 años, seguidamente, carrera de cintas.

A las seis de la tarde, jira al Pinar de Regoluna, amenizados por la Banda de Música.

A las diez de la noche, bailes públicos amenizados por la Banda municipal de Música. En el intermedio se hará entrega de premios a los vencedores de las distintas competiciones.

DOMINGO 20

A las ocho y media de la tarde, bailes públicos amenizados por la Banda de Música.

A las diez y media, fin de fiestas, con gran traca.

(Crónica de nuestro corresponsal David MINGO)

Simpática idea de la juventud pradoluenguina

Invitará a todos cuantos visiten su «chabisque»

Con motivo de las fiestas patronales de Pradoluengo, ha comenzado la actividad de la juventud en esta villa.

Quiero hacer resaltar la estupenda idea que están llevando a cabo una cuadrilla de jóvenes (chicos y chicas) que, gulados y animados por la inquietud y el buen hacer, quieren promocionar la participación de nuestra juventud en las funciones cultural y recreativa de la localidad.

Su idea, ya casi terminada, es montar un «chabisque» (así llamamos aquí lo que en otros lugares dicen «chigre») invitando a todos, lo mismo a los que aquí vivimos que a los que quieran visitarnos en estos días de fiesta y alegría, desinteresada y totalmente gratis.

Para subvencionar sus gastos, las comparsas, disfraces, peñas, etc., estos muchachos, cuyas edades oscilan entre 17 y 23 años, esperan contar con la voluntad de sus visitantes y, con tal motivo —me dicen— pondrán un «bote» para que cada quién deposite un óbolo en su labor de promoción.

Con este motivo he sostenido una conversación con ellos, para conocer a fondo sus fines y les he preguntado:

—¿De quién o quiénes partió la idea?

—Charlando y pensando qué podíamos hacer de positivo en estas fiestas, prácticamente —me responden— fue de todos.

—¿Tenéis confianza y seguridad en salir bien de vuestra empresa?

—Creemos que sí, que la gente responderá bien y que no tendremos problemas; pero si surgen trataremos de solucionarlos.

Es fenomenal el ánimo que les guía y creo que ya es prácticamente necesaria —después de sus declaraciones— nuestra obligación de colaborar con ellos.

—¿Cómo pensáis distribuír el dinero que saquéis, suponiendo que así sea?

—En primer lugar cubrir las gastos que se originen y después, lo que quede, lo repartiremos colaborando con le Ayuntamiento, en dotar los premios que concede en las distintas pruebas y concursos. Pensamos, también, organizar una carrera cómico-deportiva, obsequiar a los residentes del Hospital Asilo con dulces y cigarrillos y si aún quedara algo, emplearlo del mejor modo posible; pero..., ya veremos hasta dónde llega.

Después de ésto sólo queda animarlos y decirles que las cosas importantes sólo las consiguen los que se arriesgan.

—o—

Otra faceta de la promoción cívica de Pradoluengo es la perfecta señalización en cuanto a la circulación de vehículos se refiere.

Ya iba siendo hora de que en estos pueblos, donde la arbitrariedad en la circulación era absoluta se tomen las medidas oportunas a tal efecto.

Los vecinos de la localidad están encantados con las medidas tomadas a este respecto y sería de desear que todos los conductores tomaran en serio estas señalizaciones, que no por estar en un pueblo dejan de ser menos importantes.

—o—

El pasado domingo, día 6, se bendijo la piscina infantil (esperemos que pronto se haga la familiar).

La verdad es que se nota gran afición entre los niños y los que no lo son tanto.

Si hay suerte podremos tener una o varias grandes figuras en este deporte.

El corresponsal

VILLARCAYO

NUEVOS HOGARES

El pasado día 6, a las dos de la tarde y ante el altar mayor de la parroquia de Santa María, bellamente adornado e iluminado, consagraron sus amores en el Sacramento del Matrimonio la simpática y encantadora señorita María Luisa Felisa Ibáñez de Apacua, maestra nacional y culto profesor don José Rojo Martínez.

La contrayente, que resaltaba su natural belleza con precioso vestido de raso blanco organza liardedo y velo de tul ilusión, penetró en el templo del brazo de su padre y padriño, don Luis Ibáñez, comandante de Artillería, mientras el novio, de rigurosa etiqueta, acompañaba a su madre y madrina, doña Beatriz Martínez, viuda de don Domingo Rojo. Eran portadores de las arras dos encantadores sobrinitos de los desposados.

Esperaba al cortejo nupcial en el altar el coadjutor, don José de Diego, quien asimismo ofició en la bendición nupcial y misa, pronunciando emotiva plática. Durante la ceremonia se interpretaron diversas composiciones musicales.

Actuaron de testigos, por parte de la desposada, sus tíos don Damián Ibáñez, catedrático en Valencia; don Javier Martín García, capitán de Intendencia y don Florencio Ibáñez, periodista de "La Voz de España", en San Sebastián y por parte del novio, sus hermanos, industriales de ésta, don Florencio, don Enrique, don Basilio, don Miguel y don Manuel Rojo Martínez.

Terminado el acto religioso, tras el cual los novios recibieron innumerables felicitaciones, los invitados fueron obsequiados con un banquete en el jardín del Hostal "Margarita".

Seguidamente los nuevos esposos emprendieron su viaje de luna de miel, hacia Las Palmas y otras ciudades de España.

Reciban la feliz pareja y familiares nuestra más cordial enhorabuena.

FIESTAS PATRONALES

Villarcayo presenta ya el animadísimo ambiente previo a sus fiestas patronales, con muchos y llamativos anuncios de circo, toros, orquestinas, fútbol, tiro de pichón, bailes, fuegos artificiales y tracas.

SALA TOLEDO

VILLADIEGO

FIESTAS PATRONALES DE NUESTRA SEÑORA Y SAN ROQUE

DIAS 12, 13, 14, 15, 16 y 17 de Agosto de 1972.
Buen ambiente, totalmente reformada con pista al aire libre, nuevo acondicionamiento de aire.

— DIA 1º —

GRAN BAILE INAUGURACION FIESTAS

Por primera vez entre nosotros el grupo mixto, de Madrid

PROMESAS UNIDAS

Componen el grupo dos señoritas, una cantante y otra batería; un órgano, un guitarra, un saxofón. Y la fabulosa orquesta.

ANGELILLO

Atención, día 17, en sesión de noche, el tradicional BAILE DE CASADOS Y CANSADOS con gran FIN DE FIESTAS.

OFICIALES: Ajustadores y Mandrinadores se precisan en.

FABRICA DE MAQUINARIAS DE ARTES GRAFICAS.

I. S. S. A.

Zona Industrial de Gamonal —VILLIMAR—
TELEFONOS 221667 Y 223971 BURGOS
(R. O. C. número 1.848)

Papelería

TAGRA

Le ofrece todos los útiles para repujado en estaño, gran surtido en piedras, buriles, esmaltes, etc.

Pan de oro y oro líquido para restauración, espejos, molduras y objetos de arte.

EQUIPOS PARA PINTAR ARTICULOS DE REGALO

Le recordamos que puede confiarnos sus encargos de impresos para nuestros

TALLERES GRAFICOS

M.E.C.D. 2017

EL MUNDO LIBRE PRODUCE MENOS ORO DEL QUE CONSUME

◆ El precio artificial de 52 dólares la onza troy ha sido casi aumentado en un cincuenta por ciento en los dos últimos años y si continúa su tendencia podrá llegar a 84 dólares la onza en 1975

■ □ ■ Por Luis MIRA IZQUIERDO

¿Por qué sube tanto el precio del oro y por qué sufre fluctuaciones da alzas y bajas, aunque siempre, incluso en el último caso, muy por encima del precio artificial que tenía el oro hace sólo un año?

Aparte el juego habilidoso de los que comercian con oro, bien porque lo consumen, lo producen o especulan con el dorado metal, hay algunos hechos ciertos que pueden aclarar algo las ideas de los no expertos.

En primer lugar, durante años, el país que más oro tiene, unas 14.000 toneladas sólo en Fort Knox, lo vendían a un precio que ahora parece prehistórico: a 32 dólares la onza troy (onza troy —que es término empleado al hablar del oro— equivale a 32 gramos) Ese precio fue subiendo desde que las monedas de casi todos los países perdieron su paridad (es decir, un precio exacto en la relación de unas con otras) y empezaron a «flotar», lo que equivale a decir que la paridad o precio exacto desaparecía y las monedas —papel moneda se entiende— ajustaban su precio libremente en los mercados de dinero. Hoy podían darle a usted, por ejemplo, un dólar por 65 pesetas; mañana podrían darle el mismo dólar por 66 o 63. Todo dependía de la oferta y la demanda, aunque algunos Bancos emisores, entre ellos el de España, aunque haciendo pequeñas modificaciones, lograban mantener un precio básico para facilitar los cambios de moneda extranjera a pesetas, en nuestro caso.

LA COMPETENCIA INDUSTRIAL

Resulta que el Mundo está consumiendo más oro del que produce. Como si fuera de pan o de cebollas, o de carne, cuando se consume más de lo que se produce, el vendedor quiere más dinero por su producto, cualquiera que éste sea. Mantener precios estables, luchar contra el mercado negro, es algo que —no es un decir, es un hecho histórico— ya intentó Diocleciano cuando escaseaba el trigo en Roma. Fracasó. Como, más o menos, han fracasado todos los intentos de luchar con el mercado negro, porque la ley de la oferta y la demanda es inflexible y quien puede darse el capricho —digamos por citar un hecho cierto que algunos hemos conocido— de comer pan blanco cuando el de «la cartilla» es negro (o amarillo) no duda en rascarse el bolsillo para comprarlo. Y, como hay quien lo pague caro, el pan blanco se vende en las esquinas, a las puertas del metro, en los restaurantes de lujo, en cestas de visitadoras domiciliarias no siempre demasiado curiosas.

Es fatal. Si algo se paga caro y escasea, el mercado negro nace. Algunos dicen que eso se corregiría «cortando cabezas». Es una pura demagogia inútil. Porque Diocleciano las hubiera cortado sin reparo alguno —y Hitler también— si con ello hubiera podido remediar el problema. Pero no se remedia. Lo único que ocurre es que, a mayor peligro en la venta del producto, mayor precio hay que pagar por él. En busca del poderoso caballero, el hombre —algunos hombres— no han dudado en jugarse la vida, ni ahora ni nunca.

Pero volvamos al tema, con cifras que hablan claro. La producción total de oro en los mercados libres (Rusia es un caso aparte y de ella hablaremos) es de 1.250 toneladas al año. Y el oro no es ya sólo un metal precioso para presumir. Lo necesita la industria, incluida la joyería. El uso industrial del oro ha ido en aumento, y esa puede ser una de las causas del aumento de su precio: en 1969, se consumieron por la industria 1.227 toneladas; en 1970, 1.397 y en 1971, 1.412. La venta, paulatina y casi clandestinamente, a través de Dubai y Macao, de oro soviético, ha permitido cubrir el evidente déficit, la diferencia entre lo producido y lo consumido.

La distribución del consumo de oro, en la industria, es la siguiente: joyería, 1.058 toneladas; odontología, 76; electrónica, 91; otras industrias, 75; piezas y medallas, 111 toneladas. Y, según los expertos, la industria, especialmente las piezas de precisión que las naves espaciales y la electrónica en general necesitan, necesitará, para 1975, el doble de la cantidad que ahora consume. Es de prever por ello —y esto alarma a los medios financieros y especialmente a los Estados Unidos— que, si continúa la actual tendencia al aumento, el precio del oro podría situarse, en los próximos siete años, a 84 dólares, es decir, casi tres veces más que el precio del oro hace dos años El Gobierno americano, ante esta posibilidad, y a pesar de sus reservas, parece que se esforzará en convencer a los países europeos, siguiendo el consejo del dimitido ministro alemán de Finanzas, Schiller, de la absoluta necesidad de llegar a un entendimiento y normalización del sistema monetario.

EL ORO RUSO

Según filtraciones y una mayor flexibilidad en dar datos oficiales por parte de Rusia, este país produjo, a precio caro porque las extracciones la resultan cada día más difíciles, 217 toneladas de oro, de los cuales 75 fueron suministradas por las instalaciones combinadas de Severovostok. Según fuentes autorizadas de la propia Rusia, para 1975 se espera producir 250 toneladas Ello vendría a representar algo más del quince por ciento de la producción mundial, que es lo que dan esas 217 toneladas producidas en 1971. Después de 1975, la expansión o aumento de la producción debería detenerse, porque el coste de la obtención es muy caro y sólo sería rentable pagando la onza a 64 a 69 dólares. Rusia mantiene en reserva algo menos de nueve mil toneladas de oro. No es de esperar que trate de desprenderse de esa reserva, salvo en pequeñas cantidades y cuando pueda producir un impacto notable en el mercado. A ello se opone, por una parte, que para la desarrollada electrónica rusa el oro es necesario y también que el Ejército se opone a que disminuyan las reservas, que considera indispensables para un caso de guerra.

Luis MIRA IZQUIERDO
(Fiel, Servicios Especiales de EFE).
)tvbai ka

Los Estados Unidos no tienen sólo su oro. Mantienen depósitos de oro pertenecientes a 70 países distintos. Allí fue llevado el oro de muchos países durante la II Guerra Mundial, pero también otros países no beligerantes lo envían para su custodia. La foto muestra barras de oro por valor de dos millones de dólares, pertenecientes a países extranjeros y que se custodian en los sótanos del Banco de Reserva Federal de Nueva York. Cada una de estas barras pesa 28 libras y vale 14.000 dólares. Los vigilantes y empleados del Banco los cuentan diariamente y en ocasiones, los cambian también de compartimento y colocación. El sótano está situado a 76 metros bajo el nivel del suelo. — (Foto EFE).

Guía médica

Dr. Raúl Torres
Especialista en niños
Igualatorio Colegial
Rayos X
12 a 2 y horas convenidas
Avenida del Cid, 6, 5.º
Teléfono 205015

José Luis Rica Rica
TOCOGINECOLOGO
Consulta, de 12 a 2 y de 4 a 6
Vitoria, 21, 1.º
Teléfono 201865

Maximino Ortiz Pérez
CIRUGIA
y TRAUMATOLOGIA
Calle Madrid, 10, 1.º
Teléfono 205001

S. LECHUGA SERANTES
OCULISTA
Consulta diaria
Avda. del Cid, 6, 3.º
Teléfono 204452

J. M. FRANCES GIL
MEDICINA INTERNA
RAYOS X
Consulta, de 10 a 1 y 5 a 6,30
Plaza de Vega — Tf. 205446

Alonso Bañuelos
OFTALMOLOGO
Espolón, 2 — Teléfono 209349

V. MATEOS OTERO
CIRUGIA GENERAL
Traumatología y ortopedia
Consulta, de 4 a 6 — Horas concertadas, excepto sábados
Avenida del Cid, 8, 2.º
Teléfono 206453

José Llorente
ESPECIALISTA EN NIÑOS
RAYOS X
Pediatría y puericultura
Avenida Sanjurjo 39 1.º C
Consulta
de 3 a 7 y horas a convenir
Teléfonos 203900 y 201594

DR. MOVILLA C.
Neuropsiquiatría
Electroencefalografía
Horas concertadas
Avenida Reyes Católicos 8
(Edificio Para), 1.º C
Teléfono 224922

R. PLASENCIA
OFTALMOLOGO
Consulta de 5 a 7 excepto sábados
Avenida Reyes Católicos, 10
2.º C — Teléf 224957

Jesús Llorente
ESPECIALISTA EN NIÑOS
RAYOS X
Pediatría y puericultura
Igualatorio Médico Colegial
Consulta de 12,30 a 2
Teléfonos 203900 y 201594
Avenida Sanjurjo 39 1.º C

H. Urbano Terrón
TRAUMATOLOGIA, HUESOS y ARTICULACIONES
Consulta, de 12 a 2
y horas concertadas
Pza de la Cruzada, 1, 3.º, B
Teléfonos 209819 y 202774

Abelardo Carazo
MATERNOLOGO DEL ESTADO
PARTOS y GINECOLOGIA
Vitoria, 31 - Teléf 203591

Rodrigo de Sebastián
José M. de Sebastián
MEDICOS
ANALISIS CLINICOS
Vitoria 46-4.º D
(Edificio Gasset)
Teléfono 203789

I. LOPEZ SAIZ
ENFERMEDADES MENTALES Y NERVIOSAS
Consulta, de 12,30 a 2
Plaza de Santo Domingo de Guzmán 8 1.º

JOSE CARAZO
PARTOS Y ENFERMEDADES DE LA MUJER
Del Hospital de Barrantes y Cruz Roja
Vitoria 31 - Teléf 203591

F. J. del Campo Alonso
PIEL Y VENEREAS
Clínica de San Juan de Dios

JOSE MUÑOZ AVILA
RIÑON, PIEL
Y VIAS URINARIAS
Almirante Bonifaz, 12 1.º
Teléfono 201539

Ramón Llorente
Traumatología Huesos
y Articulaciones
Consulta de 12,30 a 2,30
Quelpo de Llano 2, 4.º, izquierda (frente Establecimientos Campo) Teléfonos 203900 y 204781 y Clínica de San Juan de Dios de 4 a 5,30

Jerónimo Iglesias
MEDICO DENTISTA
RAYOS X
Vitoria 141 1.º Juan XXIII

AGUSTIN RIVAS
PARTOS
ENFERMEDADES
y CIRUGIA DE LA MUJER
Avenida del Cid, 6, 5.º A
Teléfono 203832

José M. Molina Ariño
Maternólogo del Estado
PARTOS Y ENFERMEDADES DE LA MUJER
Conde Jordana 3 Tf 203319

J. Villaquirán García
MEDICO ESTOMATOLOGO
Del Hospital Militar
Consulta, de 1 a 2 y de 4 a 6
San Pablo 20, 1.º
Teléfono 206593

S. IÑIGO
OCULISTA
Laín Calvo 17 1.º Tf 209923

José M.ª Alvarez Tovar
MEDICO DENTISTA
Consulta de 10 a 1 y de 4 a 7
Avda Reyes Católicos «Edificio Para» 2.º C Tf 222793

A. LOPEZ GOMEZ
GARGANTA, NARIZ
Y OIDOS
Espolón 28 — Teléf 203577

F. J. SANZ ALVAREZ
PUERICULTOR
RAYOS X
ESPECIALISTA EN NIÑOS
Consulta, de 11 a 2 y horas convenidas
Avenida del Cid 36 3.º

MIGUEL CAMPO
TOCOGINECOLOGIA
Del Igualatorio Médico Colegial
Edificio EDINCO despacho 406 — Vitoria 17 Tf 205207

M. Sánchez Dueñas
Neurólogo Neurocirujano
Electroencefalografía
Calle Madrid 24 4.º B
Consulta
de 4 a 6, excepto sábados

V. CORRAL MARISCAL
Medicina interna, Rayos X
Consulta, de 4 a 7
Vitoria 30 3.º Tf 208636

V. Ojeda Carcedo
APARATO DIGESTIVO
y NUTRICION
METABOLIMETRIA
Análisis clínicos Rayos X
Consulta, de 10 a 1 y de 4 a 6
Vitoria 20 1.º Tf 203667

Graduación gafas — Técnicas modernas
OPTICA IZAMIL
LAIN CALVO, 28

M.E.C.D.

Con gran brillantez se clausuró ayer la XXV Semana Misional

Misa concelebrada en la Catedral y visita a la Cartuja de Miraflores

¿Una Semana Misional más? Sería injusto emitir este juicio sobre las Jornadas Misionológicas 1972. Como después observaremos esta Semana ha tenido características especiales, relieves de auténtica e inconfundible personalidad y un espíritu de trabajo que ha supuesto en los semanistas una auténtica entrega a la realización de los planes y programas propuestos.

La mañana fue dedicada a la formación de diversas Comisiones de trabajo, encargadas de estudiar y reducir a síntesis los trabajos elaborados por cada uno de los grupos de reflexión que han venido trabajando en las sesiones de la tarde.

MISA CONCELEBRADA EN LA CATEDRAL

A las doce y cuarto dio comienzo la celebración de la Sagrada Eucaristía. En unión de los obispos de Palencia, monseñor Anastasio Granados y de San Ramón del Perú. monseñor Luis M. Maestu, presidió la concelebración monseñor José Lecuona, que al igual que monseñor Granados es miembro de la Comisión Episcopal de Misiones y Cooperación entre las Iglesias. Se ha celebrado la misa votiva de la Propagación de la Fe y en la homilía el celebrante ha dedicado especial atención al papel que realiza el hombre, como instrumento de Dios en la obra de la salvación de los infieles: Dios quiso asociarnos a su obra salvífica, pero como instrumentos, para actuar, necesitamos estar siempre unidos al Señor, fuente de la gracia y de la vida sobrenatural.

Terminada la misa, los semanistas visitaron detenidamente las diversas capillas y claustro de la Catedral, quedando admirados de los ricos tesoros que ella encierra

Por la tarde, a las cuatro, en varios autobuses se dirigieron a la Cartuja de Miraflores, no sabiendo qué admirar más si la belleza del sepulcro de los Reyes fundadores o el simbolismo teológico encerrado en el precioso retablo del cenobio cartujano.

RELIEVES CARACTERISTICOS DE LA XXV SEMANA MISIONAL

Ha sido esta la Semana más concurrida por Excmos. Prelados nacionales y extranjeros. Con el Nuncio apostólico, monseñor Luigi Dadaglio, que pronunció la alocución inaugural, han participado en estas Jornadas Misionológicas, los arzobispos de Burgos y Granada, monseñores García de Sierra y Benavent, copresidentes de Semanas Misionales, los arzobispos de Cotonou (Dahomey), Bangalore (India), Anking (China) y los obispos de Mar del Plata, Comodoro Ribadavia (Argentina), de San Ramón (Perú), titular de Vagada y los Obispos de Ciudad Rodrigo, Albacete, Avila, Zamora, Sigüenza. Tenerife, León y Palencia.

La XXV Semana se ha distinguido por la calidad de sus semanistas; pues los sacerdotes, religiosos, religiosas y seglares dedicados al apostolado participantes, ostentaban alguna de las especialidades que les han hecho venir a la Semana con verdadera vocación de trabajo en equipo.

SESION DE CLAUSURA: 18,00 TARDE

Intervino con la octava ponencia "La idea de comunión en la historia de las Misiones", el profesor alemán, Dr Metzler, archivero de la S. C. para la Evangelización de los pueblos o de Propaganda Fide.

Inicia su disertación con esta cita del misionólogo suizo Dr. Beckmann recientemente fallecido: "Entre los grandes desiderata de la historia de la Misiones está sin duda una profunda investigación por el influjo ejercido por el más significativo exponente de la cultura española del siglo de oro en la propagación de fe y de la plantación de la Iglesia en Hispanoamérica y en Extremo Oriente, como también sobre el influjo ejercido a su vez por las Misiones en la tarea vital de cada uno de los representantes de la vida intelectual española"

Después ha ido centrando su investigación en el período de la Iglesia naciente en la Era patrística, en la Iglesia de la alta Edad Media, en la Era de las Cruzadas y final de la Edad Media, en la época de los descubrimientos, bajo Propaganda Fide y en la historia más reciente.

Con la última de las ponencias "Las Obras Misionales Pontificias, expresión de comunión eclesial" monseñor don Joaquín María Goiburu, director nacional de las Obras Misionales Pontificias, cerró con broche de oro las Jornadas Misionológicas de 1972.

Uno de los factores que más contribuyó a caldear el ambiente misionero en el siglo XIX, especialmente en la Iglesia de Francia, fueron los Anales de la Propagación de la Fe, que penetraban en la inmensa mayoría de los hogares católicos. Destaca el carácter pontifical y episcopal de las Obras Misionales, propagación de la Santa Infancia, San Pedro Apóstol y la unión misional del clero. Por ello gozan de especial preeminencia y prioridad sobre las demás Obras Misionales particulares. Ha descrito la dinámica y funcionamiento moderno del Dicasterio Romano de Propaganda Fide o para la Evangelización de los Pueblos, como instrumento a las órdenes del Papa para todo lo referente a las Misiones. La última aportación anual de todos los católicos del Mundo en favor de las Misiones ha pasado de los 34 millones de dólares USA.

Al final, los Prelados asistentes a esta sesión de clausura de Burgos, Granada, Albacete, Vagada y San Ramón de Perú, impartieron en común la bendición a los semanistas.

TELEGRAMAS RECIBIDOS

Entre los telegramas recibidos hoy, creemos dignos de especial mención los siguientes: Vaticano: "Recibido mensaje participantes XXV Semana Española Misionología, este Dicasterio Misionero vivamente agradece homenaje ocasión conmemoraciones jubilares Propaganda y Obras Misionales Pontificias stop. Augura éxito trabajos Asamblea para siempre feounda Comunión Iglesia Española con Iglesia Universal en creciente proyección misionera, invoca semanistas celeste intercesión San Francisco Javier, Patrono Propagación de la Fe en ciento cincuenta aniversario esta Obra Pontificia. Sergio Pignedoli, secretario. Vaticano: Correspondiendo agradecido atentos saludos Prelados semanistas, ofrezco oraciones feliz éxito XXV Semana Española de Misionología "Cardenal Antoniutti, prefecto de la Congregación de Religiosos. Monseñor Benavent copresidente de Semanas, declaró oficialmente clausurada la XXV Semana Misional de 1972.

(Foto FEDE)

IMPORTANTE EMPRESA DEL POLO DE BURGOS

PRECISA

PERITO INDUSTRIAL

FUNCIONES.

Será responsable ante el Director de Fábrica de la planificación y ejecución del Mantenimiento y de la Oficina Técnica

Actualmente la Empresa esta procediendo a una ampliación de sus instalaciones, de la que asumirá la supervisión de su ejecución una vez transcurrido el período de formación a cargo de la Empresa

REQUISITOS.

Tener una experiencia mínima de 3 años como responsable de mantenimiento de industria de tamaño medio, así como práctica en Proyectos de Instalaciones.

Deberá tener su residencia en Burgos.

CONDICIONES

Retribución a convenir, según los valores aportados. Anualmente se efectuarán revisiones de la misma

Los interesados enviarán su "curriculum vitae", acompañado de fotografía reciente a la OFINA DE COLOCACION DE BURGOS. Registro número 1.909 DELEGACION PROVINCIAL DE SINDICATOS.

GARANTIZAMOS TRABAJO

TRICOTOSAS BROTHER GALGAS 6 Y 8 m/m

EXTERIORES MERCADO NORTE, 2

HOSTAL

BOTIN

- GRAN CONFORT
- COCINA SELECTA
- HORNO DE ASAR
- AIRE ACONDICIONADO

Una vista parcial de los amplios comedores del Hostal Botín, recientemente inaugurado en Aranda de Duero (Burgos).

San Francisco, 51 (frente a la Plaza de Toros)

Teléfono 1053 - ARANDA DE DUERO

M.E.C.D. 2011

Numerosos asuntos de trámite despachados por la Comisión municipal Permanente

En su sesión de ayer tarde

Anoche celebró sesión la Comisión municipal Permanente bajo la presidencia del primer teniente de alcalde y alcalde accidental don José Muñoz Avila y con asistencia de los tenientes de alcalde señores Rico Pardo, García González, Peñacoba, Pérez Manzanedo y Sebastián, adoptándose entre otros de trámite, los siguientes acuerdos:

Aprobar el padrón adicional número 3 para el devengo del arbitrio sobre la riqueza urbana y los derechos y tasas que gravan la propiedad inmueble y el correspondiente a los derechos y tasas por alcantarillado, voladizos, canalones, etc.

Revisión de contratos para la recaudación del impuesto de usos y consumos de lujo y otras exacciones por los conceptos de salas de baile y espectáculos, ocupación del subsuelo y vuelo de la vía pública y anuncios que se especifican.

OBRAS

Prestar la conformidad al proyecto para la construcción del Colegio Universitario de Burgos adscrito a la Universidad de Valladolid, en terrenos de San Amaro, por ajustarse a lo previsto en el Plan General de Ordenación de la ciudad.

Conceder las siguientes licencias de obras:

A don Vicente Díez Adrián y otro, para terminar un edificio en Santea Cruz, núm. 22 y a don Florentino de Lope González para introducir modificaciones en otro de la carretera de Logroño; a don Jesús Landa Aparicio para terminar las obras de construcción de una torre central y galería de enlace en el hotel Landa Palace.

A doña Carmen Sáiz González para construir un pabellón en el barrio de Villímar; a «Construcciones Ortega» para terminar las obras de construcción de un pabellón en carretera Madrid Irún, kilómetro 234.

Autorizar obras de reforma a don Manuel Gil, en la casa núm. 30 de la calle de la Concepción; a don Angel Miñón Zamora, en Vitoria, 181 y 183 y a «Comercial Mecanográfica, S. A.», para la reforma interior y decoración de un local en plaza de Alonso Martínez núm. 7.

Denegar la petición formulada por don Amancio Arribas para construir un pabellón en el barrio de Villatoro por ser preciso ajustarse a las alineaciones y condiciones del Plan de Ordenación, así como la de don Cleto Guerra para reformar y ampliar un local en Casa de la Vega, núm .21, por las mismas circunstancias que se hacen constar en el acuerdo anterior.

Encomendar trabajos de reparación del camino al cementerio por un importe inferior a las 150.000 pesetas a Abrahám de las Heras, S. A.

Encargo de una escalera metálica a «Talleres Anfer» para el acceso a las casas números 9 al 13 de Traseras de San Francisco.

PERSONAL

Señalamiento de los derechos pasivos que corresponden a don Pablo Medina Martínez, recaudador de arbitrios, jubilado y a doña Julia Zamora Gutiérrez, viuda del cabo de la Policía Municipal, don Virgilio Vivar.

SANIDAD

Autorizaciones para construir panteones con cripta en el cementerio municipal de San José, a don Miguel Alonso, don Félix Dieste y don Miguel Santos.

SERVICIOS

Informe favorable en los siguientes expedientes de apertura de establecimientos que pasarán al reglamentario informe de la Comisión de Servicios Técnicos:

D. José Alberdi Maguregui, para una instalación de lavado y engrase de vehículos en Vitoria, núm. 228.

Don José Barriuso Villar, una carpintería metálica en Romancero, núm. 6.

Don Tomás Martínez González, otra en Romancero, número 4

D. José María Aníbal Pascual, una chatarrería en Alfareros, 12.

«Comercial Fabrelec» un taller de reparaciones en calle Santo Toribio, núm. 17.

Delegado de «Argal» un almacén depósito de productos cárnicos, en calle Roa, número 3.

Don Alberto Aseguinolaza Zunzunegui la fabricación de aglomerados asfálticos en caliente y frío en Villatoro.

Don José María Gómez Alonso, una carpintería metálica en aluminio en calle Arzobispo Pérez Platero, núm. 4.

Don Jesús López Alzada, una confitería en calle Santa Clara, 31.

Don Fernando Sáez Fernández, venta de aves y huevos en calle 18 de Julio, 7.

Don Pablo Sagredo Burgos, una ebanistería en Conde Don Sancho, 1.

Doña Amelia Ruiz Zubillaga, una casquería y sangrería en calle 3-34.

Don Basilio Pérez Tajadura un depósito de fuel-oil en calle San Pedro de Cardeña, 2,

y De «Calleja y Núñez y Cía», un depósito de petróleo en sus almacenes, sitos en la calle de San Julián y Santa Cruz.

CUENTAS

Fueron aprobadas las presentadas debidamente informadas.

FUERA DE CONVOCATORIA

Se dio cuenta de varios documentos recibidos resolviéndose lo procedente, entre ellos una comunicación del Gobierno Civil aprobando la Ordenanza con carácter no fiscal sobre los servicios de la grúa para el traslado de vehículos y del depósito municipal para éstos; una relación de diversos trabajos a ejecutar en el campo de Deportes «El Plantío» que fue aprobado, y otra de los actos de los Festivales de España en nuestra ciudad durante el período del 31 de Agosto al 9 de Septiembre próximo, que también fue objeto de aprobación.

Los vehículos circulan con dificultades por la calle de Laín Calvo donde también se formó una extensa balsa de agua.— (Foto «Fede»).

LAS TORMENTAS Y EL PEDRISCO CAUSAN ELEVADAS PERDIDAS A AGRICULTORES DE MUCHOS PUEBLOS DE LA PROVINCIA

Dos pajares incendiados por chispas eléctricas

Espectacular aguacero sobre la capital

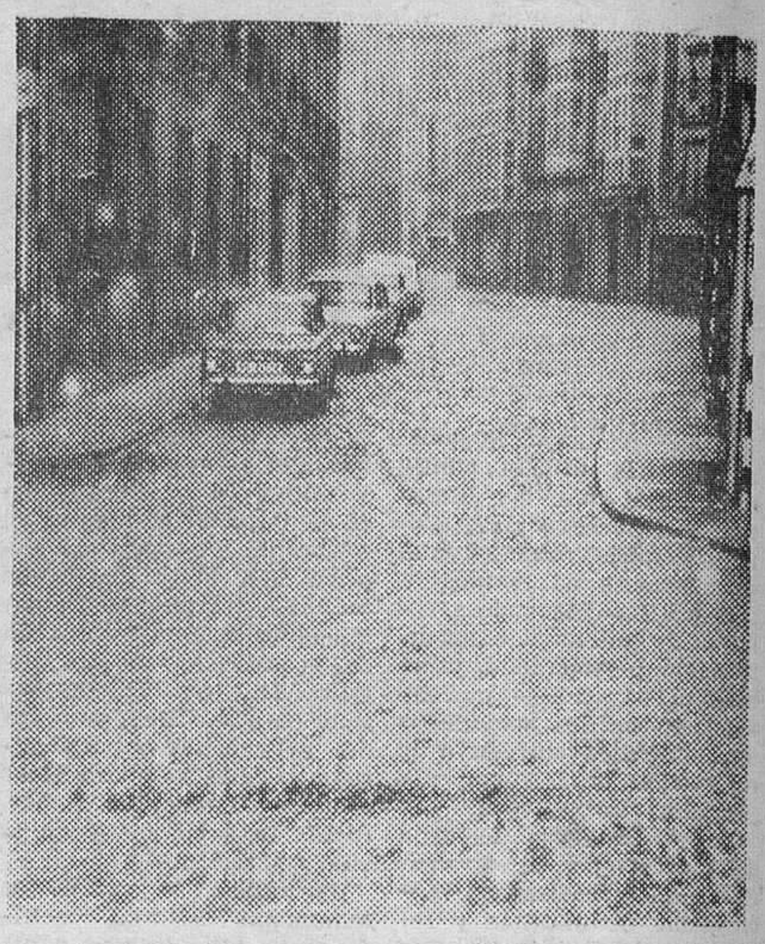

El fuerte régimen de tormentas que, acompañadas de aparato eléctrico, pedrisco y aguaceros viene afectando a la capital y provincia ha producido graves daños a la Agricultura en momentos en que los labradores asistían, gozosos, a las faenas de la recolección de esta campaña que se prometía en trigo y cebada tan buena como la anterior que llegó a ser excepcional.

Sin perjuicio de que a los organismos oficiales competentes se remitan por los agricultores damnificados informes concretos acerca del alcance de la catástrofe que, en determinados casos representan pérdidas de hasta el 80 por ciento de la cuantía total de los cultivos de cereales y frutas, las noticias que llegan hasta nuestra Redacción señalan como mayormente afectadas las tierras de Sotopalacios y su comarca, donde una impresionante tormenta de pedrisco asoló los cultivos y teniendo en cuenta que sólo se había recolectado una mínima parte de la producción por venir muy retrasado el campo, debido a la tardanza en venir los calores.

Además de Sotopalacios, los pu blos más castigados han sido Vivar del Cid, Celada de la Torre, Ríoseras, Quintanaortuño, Ubierna, San Martín de Ubierna, Las Celadas y una pequeña zona de Celadilla Sotobrín. Sólo en Quintanaortuño los agricultores perjudicados valoran las pérdidas en unos 20 millones de pesetas. Parece que en dicho sector comprendido en la vega del Ubierna los labradores no tenían suscrita póliza contra riesgos de pedriscos. Es por esto que ayer mismo una comisión acudió al Gobierno Civil para notificar la catástrofe, habiendo convenido en facilitar por escrito un informe relativo a la cuantía y valoración de los daños. Otra comisión del partido de Lerma ha anunciado para hoy una visita al Gobierno Civil, con el mismo propósito toda vez que en esta otra comarca las tormentas y el pedrisco también han originado grandes daños en la agricultura.

Nuevos temporales se han registrado, además, en las demarcaciones de la Bureba, cuenca de Juarros y Salas de los Infantes Las tormentas llegaron a sorprender a varios campamentos juveniles pero, por fortuna, no ha habido que lamentar, en ningún caso, desgracias personales, a la hora de redactar esta información.

Se espera que, a la vista de los informes obtenidos, la Delegación provincial del Ministerio de Agricultura, adopte una decisión encaminada a proponer a la Superioridad, la adopción de medidas de auxilio en ayuda de los labradores damnificados.

DOS PAJARES INCENDIADOS

A las dos de la madrugada de ayer y a causa de una descarga eléctrica se incendió un pajar propiedad de Félix Barriuso Fernández, en el pueblo de Castroviejo. El incendio pudo ser sofocado tres horas después con ayuda de vecinos y fuerzas de la Guardia Civil, estimándose en unas 64.000 pesetas el valor de las pérdidas materiales entre las que se incluye la muerte de una caballería asnal.

También debido a una chispa eléctrica, a las siete de la tarde se incendió otro pajar en el pueblo de Lomana. En este edificio, propiedad de Alejandro Angulo Gómez, se perdieron 500 kilos de cebada; 50 alpacas de paja, y quedó destruída la techumbre del pajar.

De momento se cifra en unas 35.000 pesetas la cuantía de los daños.

En las tareas de extinción del fuego colaboraron vecinos de Lomana y de otras zonas, así como también fuerzas de la Guardia Civil.

IMPRESIONANTE TROMBA DE AGUA SOBRE LA CIUDAD

Después de una noche y madrugada acompañadas de tormentas y precipitaciones de agua, a las cuatro y media de la tarde, descargó sobre la capital una espectacular tromba de agua que, en poco tiempo, convirtió extensas calles en grandes lagunas, lo que obligó al personal del parque de bomberos a tener que realizar 16 salidas hasta el anochecer, para despejar la situación y achicar el agua embalsada, abriendo los trampones y registros de alcantarillas y colectores.

Como siempre, las zonas más inundadas fueron aquellas que se encuentran ubicadas en la parte más baja de la ciudad, y se produjeron inundaciones en barrios situados en una y otro lado del Arlanzón, llegándose a anegar algunas plantas bajas y locales comerciales.

a medición efectuada poco antes de las siete de la tarde era de 28,8 litros por metro cuadrado en las últimas 24 horas, pero dada la magnitud de la segunda tromba que descargó después, cabe pensar que la precipitación de lluvia ha sido mayor, siendo Burgos la tercera ciudad española de máxima pluviometría.

COLEGIO «VIRGEN DEL CAMINO»

PP. DOMINICOS

A PARTIR DEL PROXIMO CURSO, ESTE COLEGIO SEGUIRA ADMITIENDO ALUMNOS - SEMINARISTAS

★ Desde 5.º CURSO de E. G. B.

Solamente en régimen de internado

PUEDEN SOLICITAR SU ADMISION EN:

Oficinas del Centro en La Virgen del Camino (León), de 9 a 1 y de 5 a 8 · Teléfonos 226500 224250 y 224254

M.E.C.D. 2017

ACTUALIDAD BURGALESA

(Viene de quinta página)

43 años, casado, funcionario de Obras Públicas y vecino de París, invadió la parte izquierda de la calzada y se estrelló de frente con el automóvil matrícula LO-1287-A que conducía Daniel Velasco del Río, vecino de Santo Domingo de la Calzada y a quien acompañaba Esteban Capellán Esteban, de 32 años, también domiciliado en la citada localidad riojana.

El automovilista extranjero ingresó en el hospital provincial de nuestra ciudad, por sufrir heridas de carácter reservado, mientras que los dos españoles resultaron con lesiones de pronóstico leve.

Los vehículos tuvieron serios desperfectos.

Días 13-14 y 15 Agosto
Excursiones de UNO y TRES DIAS
A San Sebastián
A SANTANDER
A LAREDO
A COVADONGA - GIJON
Viajes Clunia
A. V. G. B 134.
Paloma, 25. Tel 206633

REANUDACION DE CONSULTA. — El doctor don Eduardo Cardero, médico radiólogo, ha reanudado la consulta de San Pablo, 22. Teléfonos 206027 y 222137.

SUSPENSION DE CONSULTA — El doctor don José María Rodríguez Orive (odontólogo) suspende su consulta hasta el día 1.º de Septiembre.

SUSPENSION DE CONSULTA. — El Dr. D. Agustín Merino Andrés suspende su consulta de pediatría y puericultura hasta el día 1.º de Septiembre.

INLINGUA
IDIOMAS
CURSOS DE VERANO
(Grupos limitados)
- en -
INGLATERRA FRANCIA
ITALIA Y ALEMANIA
Plaza Alonso Martínez 7.
Teléfono: 206851

REGULACION DE LA CAMPAÑA DEL LUPULO

Madrid (Cifra).— Se regula la campaña del lúpulo, que abarcará desde el 1.º de Agosto hasta el 31 de Diciembre de 1972, por orden del Ministerio de Agricultura que hoy inserta el «Boletín Oficial del Estado».

Dichos híbridos se compondrán de los siguientes tipos:

Lúpulo verde o en fresco y lúpulo seco, de tres calidades. Los precios serán, en fresco, entre 16,65 pesetas y 42,10 pesetas y el lúpulo en seco, entre 75,50 y 175,80 pesetas.

En su carácter de entidad concesionaria hasta el final de la campaña 1972, actúa como única compradora de la cosecha la «Sociedad Anónima española de fomento del lúpulo».

Superávit en los ingresos del Estado hasta el 30 de Junio

Ascendieron a 189.262 millones y los gastos fueron de 157.495

Madrid (Cifra). — En 31.767 millones de pesetas superaron los ingresos de la Administración Central a los gastos durante el primer semestre del presente año, según datos provisionales facilitados por la Intervención General de la Administración del Estado.

Durante el citado período de tiempo, los ingresos presupuestarios ascendieron a 189.262 millones de pesetas con aumento del 11 por ciento sobre los 170.434 millones en igual fecha del pasado año.

No obstante, durante el mes de Junio último los ingresos fueron de 34.531 millones de pesetas, inferiores a los 38.960 millones del mismo mes del pasado año. Los demás meses de este año tuvieron ingresos superiores a los correspondientes del anterior

El mes de Mayo fue el que registró mayores ingresos, con 41.397 millones de pesetas

Entre los ingresos la mayor partida corresponde a los procedentes de impuestos indirectos, con 99.312 millones de pesetas. La recaudación por impuestos directos ascendió a 65.024 millones de pesetas, las tasas aportaron durante este primer semestre un total de 12.283 millones, los ingresos pátrimoniales 2.004 millones, pasivos financieros, 10.000 millones y otros ingresos, 3.639 millones de pesetas.

Los ingresos por impuestos directos se desglosa en 23.689 millones de pesetas por renta de sociedades 17.193 millones por rendimiento de trabajo personal, y 21.234 millones por otros impuestos directos.

Los 99.312 millones recaudados en concepto de impuestos indirectos se reparten en 15.909 millones por petróleo y tabaco (sólo los tres primeros meses del año), 22.856 millones por tráfico de empresas, 13.687 millones por aduanas y compensaciones, y 14.969 millones de pesetas por otros impuestos indirectos.

Los pagos ordenados durante el primer semestre del año por la Intervención general de la Administración del Estado fueron de 157.495 millones de pesetas lo que representa un aumento del 10,6 por ciento con relación los 142.383 millones de pesetas del mismo período del año anterior y aumento absoluto de 15.112 millones de pesetas.

Los pagos se desglosan en 120.851 millones de pesetas en concepto de operaciones corrientes y 36.644 millones por operaciones de capital. Destaca el incremento experimentado por las operaciones corrientes entre los dos semestres primeros de cada año ya que el correspondiente al año en curso superaron en 11.792 a las del mismo período del pasado año.

El apartado de operaciones corrientes se desglosa en 73.613 millones de pesetas por remuneraciones de personal (con aumento de unos 7.000 millones de pesetas), 3.769 millones por compra de bienes corrientes y servicios, [illegible]16 millones por intereses, 37.175 millones por transferencias corrientes y 178 millones de pesetas por ejercicios cerrados.

★ SUCESOS ★

Gerona (Logos). — En la carretera de San Clemente Sasebas, término de aMsarach, el turismo matrícula B 858.273 se ha salido de la calzada, posiblemente por exceso de velocidad. A consecuencia del encontronazo con una de las márgenes ha muerto n el acto el usuario del mismo José Gómez Fernández, de 23 años y con domicilio en Barcelona; con heridas graves resultó un compañero suyo, Juan Llopart Cristia, de 23 años. El conductor del vehículo, Francisco García Ornague, igualmente de 23 años, sólo presenta heridas de carácter leve. Todos ellos cumplían servicio militar en el campamento C.I.R., número 9 de San Clemente.

NIÑO MUERTO POR ABEJAS

Berlín. — Un enjambre de abejas provocó la muerte a un niño de corta edad, en la isla de Rueguen. La criatura estaba en un cochecito infantil acompañado por una hermana de catorce años, cuando ambos fueron víctimas de un enjambre enfurecido. La criatura pereció de picaduras, y su hermana se encuentra en estado que no reviste gravedad.

EL DIRECTOR GENERAL DEL BANCO DE MADAGASCAR, APUÑALADO

París (Efe-Reuter) — Maurice Conon, director general francés del Banco de Madagascar, fue apuñalado, ayer, en la sede de su Banco en París e inmediatamente después fue trasladado al hospital con heridas graves, informó la policía No se han proporcionado más detalles sobre el incidente

SECUESTRO

Calgary (Alberta) (Efe Reuter). — La Policía ha acusado hoy a un hombre en relación con el secuestro ayer de una joven de 17 años, que fue puesta en libertad sana y salva después de que su padre pagase un rescate de 500.000 dólares en billetes de Banco marcados especialmente.

El dinero del rescate, marcado co nuna sustancia que se pega a las manos y se ve a la luz ordinaria, ha sido recuperado.

No se han dado detalles de la detención.

Ayer por la mañana, dos hombres, armados, irrumpieron en la casa de San Hashman, presidente de una compañía y secuestraron a su hija Marlene después de atar a dos niños y dos sirvientes de edad.

Hashman dejó el dinero del rescate en el maletero de un automóvil, después de haber recorrido la ciudad hablando con los secuestradores desde cabinas telefónicas previamente señaladas.

La joven Hashman, que estuvo retenida en el maletero de otro coche, fue puesta en libertad a última hora de la noche pasada, después de haber sido entregado el dinero.

La Policía ha identificado al detenido como Donald Wayne Matheson. Se buscan dos cómplices.

JOSE SOLIS RUIZ RECIBIRA EL HOMENAJE DE SU PUEBLO

La Medalla de Oro de Orense a la Comandancia de la Guardia civil

Cabra (Córdoba) (Cifra) — El ex ministro José Solís Ruiz ha aceptado la petición de sus paisanos para ser el pregonero de las fiestas de Septiembre en honor de la Patrona de la ciudad, la Virgen de la Sierra.

El pregón tendrá como marco el teatro «Julio Romero» el domingo 3 de Septiembre, a la una de la tarde, y en él será proclamada reina de las fiestas la señorita María Pallarés de las Morenas.

Solís recibirá, con tal motivo, el homenaje de su pueblo.

VISITA DEL MINISTRO DEL EJERCITO

La Coruña (Cifra). — El ministro del Ejército, Juan Castañón de Mena, visitó hoy las dependencias del Hospital militar de La Coruña

A su llegada al Centro, el ministro del Ejército fue recibido por el gobernador militar de La Coruña y capitán general accidental, señor Pérez Viota y coronel - médico director del Centro, señor Gómez Ulla, quien explicó al ministro las obras realizadas en el hospital y los proyectos de futuras realizaciones.

MEDALLA DE ORO A LA 632 COMANDANCIA DE LA GUARDIA CIVIL

Orense (Cifra). — Se ha celebrado hoy en el despacho del presidente de la Diputación, una reunión para tratar de la organización de los actos a celebrar con motivo de la entrega de la Medalla de Oro de la provincia a la 632 Comandancia de la Guardia Civil de Orense, que le fue concedida por acuerdo de la Corporación provincial en sesión extraordinaria celebrada en el mes de Enero.

DISTINCION A UNA ARTESANA

Cartagena, Huelva (Cifra).— «La Medalla de oro de la Hermandad de Nuestra Señora de la Piedad, Patrona de esta ciudad, ha sido concedida a Angustias Gómez, por la labor realizada durante cincuenta y siete años consecutivos atendiendo al exorno de la imagen, según un acuerdo de la Junta de Gobierno de dicha Hermandad.

La galardonada posee el premio nacional de artesanía, además de un primer premio provincial de bordados.

EN EL CENTRO DE BURGOS
APARTAMENTOS
1 y 2 DORMITORIOS
desde
75.000 PESETAS
PISOS
3 y 4 DORMITORIOS
desde
125.000 PESETAS
ENTRADA UNICA
Y
10 AÑOS FACILIDADES
De calidad no hablamos...
PORQUE VD. PUEDE
VISITAR NUESTRO APARTAMENTO PILOTO
en
Avda. del Cid, n.º 3
EMPLAZAMIENTO IDEAL
VER EL PISO QUE LE CONVIENE
en
Pl. de la Cruzada, 6
LLAVE EN MANO
BEYRE, S. A.
AVENIDA DEL CID, N.º 3
INFORMACION: 10 a 2 — 4 a 8.—Festivos: 10 a 2
Teléfonos: 209926 y 202055

PISOS 90 POR 100 EXENTOS
CONTRIBUCION 20 AÑOS
PAGAR EN 10 ó 12 AÑOS
JUNTO AL PARQUE DE LA ISLA
DE CARA AL POLIGONO INDUSTRIAL DE VILLALONQUEJAR
4 Y 5 HABITACIONES
CALEFACCION INDIVIDUAL CARBON
ZONA MEJOR PORVENIR DE BURGOS
PRECIOS DESDE 293.000 PTAS
OFICINAS CALLE VILLALON 7 1.º IZDA
VEALOS DIAS LABORABLES INCLUSO SABADOS DE 4 A 6 Y DOMINGOS DE 12 A 2
INMOBILIARIA FUENTECILLAS S A

VENDO DOS PISOS EXENTOS
A PRECIO CONSTRUCCION
CUATRO HABITACIONES — BAÑO
PRECIO: 260.000 PESETAS
50.000 entrada resto facilidades
Razón: CARRETERA ARCOS
(Ultima parada autobús Pisones)
De 10 a 2 y de 5 a 7

OPOSICIONES
SUBALTERNOS DE CORREOS
500 PLAZAS
Sin título. Edad 18 a 30 años
Reanudación de las clases de
AUXILIARES DE CORREOS 1.º de Septiembre.
Preparación a cargo de JEFES DEL CUERPO
ACADEMIA CENTRO

M.E.C.D. 2017

UN DEPOSITO DE GASOLINA, POR LOS AIRES

San Pedro, California. — Uno de los depósitos de gasolina del puerto de Los Angeles, hizo explosión y fue lanzado al aire, hasta una altura de cerca de 70 metros, cuando un incendio estalló en aquel lugar. Treinta unidades de bomberos luchan todavía para dominar el siniestro. — (Telefoto CIFRA GRAFICA-UPI)

ACUPUNTURA, SEIS MIL AÑOS DE MEDICINA

◇ CAPITULO III Y ULTIMO ◇

★ De tres minutos a tres horas puede emplear un médico chino en tomar el pulso a un paciente

★ Wang She-Ho escribió un tratado sobre «Pulsómico» hace diecisiete siglos

★ La medicina china tradicional dice que el organo está compuesto de madera, fuego, tierra, metal y agua

Madrid.— (Especial para DIARIO DE BURGOS).— Lo más característico de la medicina china es su total independencia de de otros sistemas exteriores desde los más remotos tiempos. Las leyendas chinas dicen que el iniciador de la medicina fue el emperador Fu Hsi, que reinó hacia el año 2953 antes de Jesucristo y que fue continuada por los emperadores She Nung (2838-a. C.) y Huang Ti (2689 a. C.). Más adelante el emperador Amarillo, fue considerado como autor del manual de medicina interna conocido por el «Nei Ching», pero hoy día resulta admitido que tal manual no puede ser situado más allá del siglo III antes de Jesucristo. Ello no quita para que el «Nei Ching» pase como texto fundacional de la medicina y tenga una gran autoridad entre los tratadistas chinos.

Otras obras famosas de la medicina china son, por ejemplo, el «Mo Ching», conocido en Occidente con el título de «Pulso clásico» compuesto hacia el año 300 después de Cristo; el «Espejo de oro», que es una compilación de escritos médicos desde el año 1700 antes de Cristo. Su redacción última se debe a médicos de la dinastía Han (202 a. C.-221 d. C.)

LOS CINCO ELEMENTOS DEL CUERPO

Ya queda dicho que la base tradicional de la medicina china es la teoría del dualismo cósmico, o sea, el «yan» y el «yin». El Yan es el principio masculino, activo y luminoso, y está representado por el cielo o firmamento. El Yin es el principio femenino, es pasivo, oscuro y está representado por la tierra. El cuerpo humano, como la materia en general, está compuesto de cinco elementos: madera, fuego, tierra, metal y agua. Con ellos están asociados los cinco planetas, las cinco condiciones de la atmósfera, los cinco colores, los cinco tonos. La salud, carácter, éxito y ventura, todo está determinado por la preponderancia del Yin o del Yan en un momento concreto. En el cuerpo humano, esas proporciones pueden ser controladas, y este es el gran hallazgo de la medicina oriental.

Las enseñanzas de las sectas religiosas prohibían a los chinos la mutilación de los cadáveres humanos. De aquí que la anatomía siguiera en China otros derroteros y profundizara en la configuración global del organismo. La anatomía china se basa también en el sistema cósmico, que postula la presencia de unas estructuras hipotéticas, los 12 canales o meridianos. El cuerpo contiene cinco órganos: corazón, pulmones, hígado, bazo y riñones, que almacenan, pero no eliminan. Y tiene también cinco vísceras, estómago, intestinos, hiel, vejiga y mucosa, que eliminan, pero no almacenan. Cada uno de estos órganos y vísceras está en con uno de los planetas, colores, tonos, olores, etc. Existen además organismo humano, huesos y 365 articulaciones.

Sociólogos de la medicina tradicional china dicen que las venas, sangre y aire, corresponden que varían según con el Yan y del Yin. Estos dos principios circulan por canales, controlados al pulso. El «Nei» dice que la sangre constantemente circulo con nueve. Es como un círculo principio ni fin.

También patología china depende del Yin y Yan. Los médicos para el diagnóstico de las enfermedades contaban a sus pacientes sobre el olor, el gusto, colores, etcétera, sin que cualquier experimento fuera de alguna clase. A ellos se debe la observación de que un de color en el por ejemplo, la palidez signo de fiebre, aportación importante a la patología del estudio atento de alteraciones del pulso.

LA DOCTRINA DEL PULSO

Fue Wang-Ho quien hacia 300 después de Cristo escribió el tratado «Pulso clásico». Este tratado que el corazón, en su rítmico del Yan y del Yin. Se estas corrientes, cuales se alterna, cada es una

Grabado de un antiguo texto chino sobre acupuntura. Más de treinta siglos tardaron estos escritos en llegar a Occidente

disarmonía en el cuerpo. El estado de alteración del pulso indicará en seguida en qué punto ha ocurrido esa hipotética obstrucción. De ahí que los médicos chinos sean unos verdaderos expertos en la toma del pulso, de forma que con tres dedos, y según el lugar donde controlen el pulso, pueden percibir un gran cantidad de variaciones. Estas variaciones —que son distintas además según los chinos en los distintos tiempo del año— les ponen en la pista de las posibles enfermedades.

Los médicos chinos son muy meticulosos cuando toman el pulso. El tiempo mínimo que les ocupa la operación, es unos diez minutos, y a veces pueden llegar hasta tres horas, cuando pretenden hacer lo que en Occidente sería un chequeo.

Una vez diagnosticada la enfermedad o enfermedades, la medicina china se aplica a su curación por medio de tres técnicas distintas: la «materia médica», la moxibustión y la acupuntura.

La primera se apoya en una serie de remedios de carácter mineral, vegetal o anima. De ahí que hayan sido también los chinos quienes mejor han conocido los efectos medicinales de toda clase de ungüentos y hierbas. Li Shin Cheng recopiló 1.000 recetas en un manual. Pero no eran unas recetas cortas, telegráficas, sino casi extensos tratados sobre un millar de plantas, de forma que su obra ocupó 52 tomos. De esta y otras obras clásicas de la medicina china, derivó una primera industria farmacéutica, con la que se llegó a un tratamiento eficaz de las más diversas enfermedades, tales como la anemia y la lepra. Con la hierba conocida como «ma huang» trataban ya hace 4.000 años el asma. La hidroterapia tuvo su origen en China, donde a principios del siglo segundo antes de Cristo, había instalaciones de baños calientes, que después conocieron los romanos.

LA MOXIBUSTION

Consiste esta técnica en hacer sobre la piel una pequeña perforación sobre la que se echa un determinado ungüentj caliente, casi ardiendo, hasta que forma una ampolla. La moxibustión está muy relacionada en la práctica con la acupuntura.

RAMON CALANDA

BASTANTE

■ ◇ ■ Por Fidel ROMANO

SEGUN el diccionario, "bastante" es adverbio de cantidad y significa: "Ni mucho ni poco; sin sobre ni falta". Palabra anodina, cargada de vaguedad y relativismo. —"¿Tienes dinero? —Bastante". La respuesta significa muy varias cantidades en boca de un mendigo o de un millonario, según que se pretende comprar un bolígrafo o un yate. Trasladada al orden moral, suele servir de comodín, en el que se refugia el que no quiere o no puede clarearse, ya que llena el amplio paréntesis que media habitualmente entre los extremos de la conducta y permite sumirse en el anonimato.

Dentro del mundillo clerical, el adverbio "bastante" ascendió de categoría por obra y gracia de la encuesta-consulta al Clero, lo cual sirvió de base para la Asamblea conjunta de obispos y sacerdotes. Mediante tal encuesta se pretendió, según dicen, hacer una radiografía sociológica a los sacerdotes, aunque luego —lógica aparte— se hayan querido sacar conclusiones teológicas. Se hicieron entonces 268 preguntas y la respuesta más socorrida fue "bastante". Ello tuvo dos ventajas: para los sacerdotes era un modo fácil de salir del paso e incluso una escapatoria ante los fisgones de su intimidad; para los intérpretes de la encuesta venía a ser el acordeón, que se encoge o se estira según la música que interese tocar. A tenor de la encuesta, los sacerdotes serán "bastante" buenos o "bastante" malos, según se mire. Y, en consecuencia, la Asamblea conjunta ha estado "bastante" bien fundada o todo lo contrario.

Parece que los sociólogos están divididos. Opinan unos que fue una encuesta tendenciosa, preparada para obtener determinados resultados y, por tanto, técnicamente inaceptables. Otros, a petición del equipo que realizó la encuesta, emiten un diagnóstico más positivo. ¿A qué carta nos quedamos? No creo que los sociólogos, en cuanto tales, puedan discrepar hasta ese punto. Lo que ocurre es que algunos, además de sociólogos, son los padres de la criatura y algunos, supongo, podrán estar en situación de ser bastante independientes.

La cuestión cobra importancia para todos por el hecho de que la encuesta del "bastante" ha influído en la preparación de ponencias y conclusiones de la Asamblea conjunta. Los resultados de ese influjo no han sido muy halagüeños que digamos. El documento de la Sagrada Congregación del Clero, al enjuiciar a la Asamblea, nos pone en una pista para disipar algunas dudas que no nos resuelven los sociólogos: "La tradición y el Magisterio dogmático de la Iglesia son frecuentemente suplantados y siempre condicionados, por hipótesis, teorías, datos —más o menos precarios— de la sociología y de la psicología, que, por lo demás, son conocidos y aplicados aquí con evidente diletanismo". Por tanto, no sólo ha habido un salto ilegítimo desde lo sociológico a lo teológico, sino que, por añadidura, los datos sociológicos no han sido utilizados científicamente. Dicho en castellano: ha habido un doble fraude. ¿Sólo en la Asamblea o también en la encuesta?

La gente, usted y yo y tantos otros que no son doctores en sociología, tenemos que respetar a los técnicos. Pero, cuando éstos no se ponen de acuerdo, en materias opinables con elementos de juicio para que cada cual pueda formar su opinión sobre la mencionada encuesta, siquiera con la relativa objetividad que permiten todas las encuestas.

Hagamos memoria. El sacerdote que, sin saber muy claramente de qué se trataba, más por obediencia a su obispo que por otras razones, tuvo que responder en agotadora sesión a las 268 preguntas, contaba con la promesa de que aquello no sería publicado. Fue publicado y muy pronto. La promesa fue clamorosamente violada cuando se conocieron las respuestas de 6.886 sacerdotes —menos de un tercio del clero español— y se sacaron ya conclusiones condicionantes para muchos de los que habrían de ser encuestados después. ¿Qué garantía científica ofrece esta segunda remesa de encuestas?

En cuanto al cuestionario mismo, no podemos aquí pasar revista a todo el folleto. Baste un ejemplo: "¿Las normas de la Jerarquía relacionadas con el clero: 1) son insuficientes. 2) son poco homogéneas. 3) no responden a los problemas reales. 4) agudizan los problemas del clero. 5) no son perfectamente adecuadas. 6) no surten efecto por culpa de los propios sacerdotes? (Escoja dos por este orden)". En un tema grave y actualísimo sólo se presentan opciones negativas. ¿No se intenta concluir que el clero español es "bastante" antijerárquico?

Con este par de botones de muestra ya es "bastante" por hoy.

(Fiel. — Servicios especiales de EFE)

UNA EVASION LLAMADA AUTOMOVIL

◇ El coche se ha convertido en un elemento integrante de la personalidad del hombre de hoy

◇ Con frecuencia se adquiere por razones de tipo social más que por necesidad

◇ Sucedáneo universal, promete satisfacer numerosos deseos reprimidos del hombre actual

□ ★ □ Por Diego ARMARIO

Son muchas las razones que se esgrimen en pro y en contra del uso del automóvil, pero haciendo caso omiso de las que pudieran hacer referencia es la economía, contaminación y accidentes, nos interesa en esta ocasión fijarnos en las que aconsejan su uso, debido a las exigencias culturales y sociales.

Vivimos en una sociedad en la que el problema de la adaptación no afecta solamente a personas de distintas generaciones, sino que fundamentalmente supone un conflicto del hombre con la cultura, del ser social con el prototipo y ritmo de vida de los otros seres sociales encuadrados en escalas superiores.

La política ha entendido bien este problema y ha buscado una pseudosolución: la de estandarizar los usos y los gustos de todos los miembros de la sociedad, la de crear necesidades comunes, la de ofrecer soluciones a problemas inexistentes, la de vender emociones como solución a otras soluciones.

TEMA DE CONVERSACION

El coche se ha convertido en un elemento integrante de la personalidad del hombre de hoy. El tintinear del juego de llaves y el comentario sobre la gasolina, la suspensión y el «reprise» son factores ineludibles en una conversación que se precie entre personas de un nivel social medio «tirando a alto». Si a esto añadimos las manifestaciones de escape suelto, las curvas en las que los neumáticos chirrían y los anuncios adhesivos de mil boites que —dicho sea de paso— nunca visitaron, el nivel social gana puntos en la hipotética escala de los adaptados.

¿Existe una respuesta que explice tal comportamiento que sin ser masivo tiene visos de estar bastante generalizado en ciertos sectores sociales?

Aunque parezca bastante simple, en la mayor parte de los casos de los comportamientos masivos, reflejan problemas de personalidad.

Hoy día, debido al rápido progreso y a la prolongación de la vida, el joven se enfrenta con el problema de no encontrar un hueco en la sociedad. Físicamente es un ser maduro, pero social y económicamente —factores que influyen en el comportamiento mental—, encuentra un gran número de trabas para realizar su integración.

La reafirmación de su personalidad la hace en base a comportamientos externos que llamen la atención de los demás, a lo que usa como pantalla reflexiva: en la admiración que provoca en los otros encuentra la seguridad que le falta. Y uno de los medios más eficaces que la sociedad de consumo pone en sus manos

(Pasa a la pagina siguiente)

El coche se ha convertido en un elemento integrante de la personalidad del hombre de hoy. — (Foto EFE)

UN RAMILLETE DE ROSAS

Siempre bienvenido, y por supuesto admirado, un ramillete de rosas. En este caso no hay flores sino de nombres. El fotógrafo, bien conocedor de la flora, no dejó pasar la ocasión de fotografiar juntas Rosa Sabaté, su hija, Rosa y Rosa Mus, cuyas aparecen en esta fotografía a la salida de XVII Festival de Mus. Ellas entienden de música pues son pianistas. — (Foto FIEL)

DEPENDIENTES

DE CAFETERIA

PRECISA

Restaurante "BONFIN"
Interesados presentarse en el mismo

(R. O. C. n.º 1.907)

E D B Empresa Constructora

Precisa PEONES

Distintas obras Burgos.

Presentarse 10 a 2 mañanas y 4 - 7 tardes, calle Vitoria. 73-75, 8.º C. Burgos.

(R. O. C. 1.654)

SERA MUY CARA LA LUCHA CONTRA LA CONTAMINACION

Washington. — El presidente del Comité para la calidad del medio ambiente, Russell Train, presenta al presidente Nixon el tercer informe anual de dicho organismo. Se dice en él que el control sobre la contaminación le costará al país, en esta década, 287.100 millones de dólares, unos cien dólares al año por porsona. — (Telefoto CIFRA GRAFICA-UPI)

M.E.C.D. 2017

UNA EVASION LLAMADA AUTOMOVIL

(Viene de la Pág. central)

para provocar admiraciones, es el automóvil.

La publicidad del automóvil —una de las más acertadas campañas en publicidad que existen— ofrece al futuro comprador una amplia gama de posibilidades que normalmente prometen satisfacer los deseos más reprimidos del hombre como ser social.

SIMBOLOS :—: :—:

Se ha llegado a descubrir —quizá con demasiada imaginación— numerosos símbolos, para cada tipo de coche. Por ejemplo el coche descapotable indica independencia, infidelidad y multitud de posibilidades de encuentros sexuales.

Por el contrario, el coche cubierto representa la estabilidad familiar.

Los colores de los coches sirven para autogestionar al que los lleva, convenciéndose de su «diversa utilidad social».

El rojo indica seguriad, dominio, decisión y virilidad.

El amarillo fuerte refleja juventud, despreocupación, espíritu moderno.

Los colores más serios son normalmente rechazados por quienes quieren el coche como instrumento prolongador de su personalidad.

La posibilidad de aventuras, sobre todo de tipo sexual, es la cualidad común de todos los coches y que, consciente o insconcientemente, todos los compradores aceptan.

Resulta difícil observar en alguna exposición o anuncio de automóviles, la falta de ese elemento sexual. Guapas y atractivas señoritas, subidas en alguna parte del coche de forma que puedan manifestar sus encantos —los de ellas— son elementos imprescindibles para la venta de estos vehículos.

PRESTIGIO :—: :—: :—:

Finalmente no hay que olvidar el factor prestigio.

Este último, reflejado en la longitud del coche y en sus detalles de amplitud y grandeza, provoca el deseo en personas de edad madura cuyos intereses están dirigidos al trato social y económico.

El coche es, pues, el sucedáneo universal a todos los problemas sociales. La ilusión de todo hombre es comprarse un coche, y ¡pobre del que no lo consigue!

No obstante, hay que reconocer el mérito de quien haya tenido el acierto de conseguir simbolizar en un sólo objeto una multitud de deseos comunes a casi todos los miembros de la sociedad de hoy.

(Copyright - Fiel, Servicios Especiales de EFE.— Prohibida la reproducción).

SEGURIDAD SOCIAL

Cotizar no es un problema. No sientas preocupación alguna. Cuentas con la ayuda del Ministerio de Trabajo para hacerlo correctamente.

Trabajador: declara el salario real. Empresario: tu mejor inversión es una cotización en regla

BARCELONA 11-8-72	anterior	actual
MULTIFONDO	139,872	141,258
FONDO MPI	140,892	141,223

MP Edificio Edinco
Victoria, 17 5°D
Tel. 20 21 82 BURGOS

NECESITAMOS NAVE

Sobre 500 m.² En renta o compra. Distancia de Burgos hasta 10 Kms Con luz y agua

Escribir a: Cooperativa Provincial Avícola San Pedro Cardeña 28

RESTAURANTE MESON

FERJA - Hostal Martha

BODAS – BANQUETES BAUTIZOS
CARTA Y MENUS
EXCELENTE COCINA CASTELLANA

General Mola, 18

VENDO LONJAS EXENTAS

DESDE 200 a 700 METROS CUADRADOS
AMPLIAS ENTRADAS Y APARCAMIENTO
SEIS METROS ALTURA
PROPIO ALMACENES. GARAJES. TALLERES
CARRETERA ARCOS
(Ultima parada autobús Pisones)
Informes: de 10 a 12 y de 5 a 7

TOROS

LOS FESTEJOS DE AYER

Gijón.— Primera corrida de feria. Tarde lluviosa. Regular entrada. Cinco toros de "Torrestrella", de Alvaro Domecq, suaves y pastueños y uno de El Pizarral de Casa Tejada, lidiado en cuarto lugar, en sustitución de otro de Domecq rechazado en el reconocimiento. Paco Camino, ovación y saludos en su primero y ovación, una oreja y vuelta en el cuarto. "Curro" Rivera, palmas en el segundo y ovación, una oreja y vuelta en el quinto. Ruiz Miguel, ovación, vuelta y salida a los medios en su primero y aplausos en el último. Camino y "Curro" Rivera fueron despedidos con aplausos.

—Huesca.—Segunda corrida de las fiestas de San Lorenzo. Toros de la ganadería portuguesa de Ernesto Lauro Fernández de Castro, que dieron excelente juego, excepto el quinto. Cayó un fuerte chaparrón durante el tercio de banderillas del primer toro y volvió a caer agua al final del último. Asistieron autoridades provinciales y otras francesas. La plaza registró una gran entrada. Diego Puerta, ovación y vuelta al ruedo en el que abrió plaza. Se superó en el cuarto al que hizo una faena muy competa. Ovación, dos orejas, rabo y vuelta. Sebastián Palomo Linares, muy bien en su primero. Ovación, dos orejas, vuelta y saludos. En el quinto, no pudo lucirse y realizó una faena breve. Al final escuchó aplausos. Raúl Aranda, ovación y vuelta al ruedo en el tercero y bien en el último, que tuvo que lidiar bajo la lluvia, cuando el público abandonaba los tendidos. Al final, su labor fue silenciada.

HASTA OCTUBRE NO SE VERA EL RECURSO DE "ANGELA"

Madrid (Cifra). — Que la Ley de igualdad de derechos de la mujer es de mayor rango que la Orden del Ministerio de la Gobernación que dictó el actual Reglamento Taurino, señala el abogado don José Briones González en la defensa del recurso presentado por la matadora de novillos "Angela", contra la resolución que no le permite torear a pie en los ruedos españoles.

COGIDO POR UNA VAQUILLA

Benicarló (Castellón) (Cifra). — Antonio Peinado Sastriquez, de 45 años de edad, natural y vecino de Benicarló, resultó cogido hoy por una vaquilla callejera en el pueblecito de Cati, adentrado en el Maestrazgo, y que estaba celebrando sus fiestas mayores.

Las heridas que sufrió son de carácter gravísimo. Trasladado al Hospital de Castellón, fue intervenido quirúrgicamente durante dos horas.

Antonio Peinado, con tres amigos más, compañeros de trabajo, había ido a pasar un día de vacaciones a Cati. Cuando intentaba subir a la barrera, resbaló y cayó encima del animal, que le corneó.

SER fuerte y darse al débil sabiendo que nada puede hacer por nosotros. Hazte socio de la Cruz Roja. Colabora con nosotros

EL TIEMPO

Madrid (Cifra). — El servicio meteorológico nacional anuncia para mañana, sábado, como tiempo probable, nieblas de madrugada en Galicia y Cantábrico. Parcialmente nuboso en el Norte de Galicia y Cantábrico, mejorando por la tarde con tormentas en Cataluña, Ebro, Sistema Ibérico y La Mancha. Algo nuboso por la tarde en centro y despejado o casi despejado en el resto de España. Sin cambios en las temperaturas. Vientos moderados del Norte en Canarias. Riesgo de que posteriormente se intensifiquen los chubascos irregulares en Cataluña.

Se registraron hoy tormentas con chubascos fuertes en Cantábrico, moderados en el Duero y débiles en centro y Ebro, recogiéndose 31 litros por metro cuadrado en el aeropuerto de Santander y 30 en los de Bilbao y San Sebastián. En el resto estuvo poco nuboso o despejado. Hoy durante el día continuó muy nuboso en el Norte de Galicia y Cantábrico; nuboso en Duero y Ebro y parcialmente nuboso por la tarde en centro y Cataluña. Poco nuboso en el resto. Hubo lluvias débiles en Cantábrico y chubascos tormentosos muy irregulares en Duero, La Mancha, Ebro y Sistema Ibérico, recogiéndose 20 litros por metro cuadrado en Valladolid, 12 en Zamora y 19 en Burgos.

Temperaturas extremas peninsulares: Máxima de 35 grados en Jaén y Córdoba y mínima de 11 grados en Lugo.

EN VITORIA

Vitoria (Logos). — Los bomberos no han podido atender todas las llamadas que les requerían para achicar el agua de numerosos pisos bajos y sótanos que se han inundado tras una aparatosa tormenta que ha caído hoy sobre la ciudad.

A las seis y treinta el cielo se oscureció totalmente y la ciudad tomó un aspecto nocturno. Inmediatamente cayó una tromba de agua que convirtió en insuficiente a la red de alcantarillado. La circulación, durante algunos momentos, se vio interrumpida por la gran cantidad de agua que se deslizaba por las calles y plazas.

MATRIMONIO INGLES MUERTO POR UN RAYO

Vitoria (Logos). — Ha muerto carbonizados por un rayo el matrimonio inglés formado por Yolm Michael Nicholson, de 36 años y su esposa Dorothy de Nicholson.

El matrimonio fallecido se encontraba acampado bajo una pequeña tienda de lona en la falda del monte Gorhes. Estaban situados a cuatro metros de un árbol y tras una gran tromba de agua con aparato eléctrico cayó un rayo que fulminó al matrimonio. En una tienda de campaña próxima se hallaban sus hijos de seis y nueve años de edad que resultaron ilesos. Al concluir la tormenta salieron los hijos para ver a sus padres y los encontraron carbonizados.

LA SEGURIDAD SOCIAL

Para la correcta aplicación y cumplimiento de las normas establecidas por la nueva Ley sobre Seguridad Social conviene asesorarse en los órganos provinciales de las entidades gestoras de la Seguridad Social e Inspección de Trabajo

HA FALLECIDO EL DUQUE DE MAURA

Santander (Cifra). — En esta capital, donde residía, ha fallecido, en las últimas horas de la noche, Ramiro Pérez Herrera, duque de Maura y grande de España.

Pertenecía a una distinguida familia montañesa y siempre estuvo vinculado a los negocios marítimos, siendo consejero de la Compañía Trasatlántica Española, Banco de Santander y otras empresas. Era un gran aficionado al deporte, principalmente a la vela.

UN SENSACIONAL TRASPLANTE DE OVARIO REALIZADO POR CIRUJANOS ARGENTINOS

Otra operación similar, pero referida a hígado y riñones ha sido felizmente culminada en Johannesburgo

Buenos Aires (Efe). — Exito completo ha tenido el último trasplante de ovario practicado en una mujer estéril y a quien se le implantó otro órgano para provocarle una ovulación normal.

No solamente ha tenido feliz término la intervención quirúrgica, sino que también —y esto es lo más importante de este proceso—, ahora la mujer se halla en período de gestación, lo que revela que el ovario implantado ha comenzado a funcionar regularmente.

De este acontecimiento científico se informó en la reciente reunión celebrada por la Academia Argentina de Cirugía. El trasplante fue realizado hace cinco meses por el equipo quirúrgico dirigido por el doctor Raúl Blanco en el departamento materno-infantil del Hospital Alvear, de esta capital, cuya jefatura ejerce el profesor Jorge Roberto Firpo.

Se empleó, para ello, una técnica especial y el ovario fue donado por un familiar, que no se encuentra afectado, ya que con el restante puede cumplir normalmente su actividad fisiológica.

Ello quiere decir que la mujer hasta ahora estéril podrá tener descendencia de no ocurrir algo anormal e imprevisto.

Dijeron los médicos que éste es el primer caso de los cuatro trasplantes realizados en ese servicio. Algunos tuvieron solamente por finalidad la función hormonal y éste respondió a la función germinativa o de gestación.

El más antiguo de los trasplantes ya lleva un año y dos meses y los resultados de este proceso fueron presentados a un congreso celebrado en la provincia de San Juan.

Existen actualmente otros casos en estudio y a quienes se les practicará el trasplante de ovario. Estas investigaciones —señalaron los doctores Firpo y Blanco— exigen instrumental adecuado y algunos aparatos han sido creados especialmente en el servicio materno-infantil del ya citado hospital.

TRASPLANTE DE HIGADO Y RIÑONES EN JOHANNESBURGO

Johannesburgo (Africa del Sur) (Efe-UPI). Los cirujanos del Hospital General de Johannesburgo han realizado hoy durante once horas de intervención el primer trasplante completo de hígado a un emigrante belga de 28 años, Hugo van der Vyver.

El vicedirector de los servicios del Hospital provincial, doctor Peter Chauptfleisch, ha calificado el estado de Van der Vyver como satisfactorio, pero no ha facilitado ningún otro detalle.

Chauptfleisch ha declarado que es la primera vez que en Africa del Sur es cambiado completamente el hígado de un paciente y reemplazado por otro. El donante ha sido un miembro de las fuerzas navales de Africa del Sur, Ralph Burgess, de 19 años, que falleció en un accidente de motocicleta en las proximidades de Pretoria a primera hora de hoy. Sus padres han dado permiso para que se efectuase el trasplante de su hígado y sus riñones.

Los receptores de sus riñones son la niña de quince años, María Hattingh, natural de Krugersdorp y Japie Van der Merwe, de 24 años, natural de Boksburg, localidad a unos 16 kilómetros de esta ciudad.

Chauptfleisch ha informado que los trasplantes de riñón que habían comenzado a primera hora de hoy habían sido completados ya, pero no ha facilitado informes sobre el estado de los pacientes.

Van der Vyver, que llegó a Africa del Sur hace aproximadamente un año procedente de Bélgica, trabaja en los servicios técnicos del Departamento de Agricultura en Pretoria.

En Ciudad de El Cabo, el profesor Christian Barnard, pionero en Africa del Sur de los trasplantes de corazón, ha declarado que los trasplantes de hígado serían más complicados que los de corazón y los problemas post-operatorios mayores.

Barnard ha dicho asimismo, que, a pesar de que los trasplantes de hígado no habían sido, en gene tan satisfactorios como los de corazón, lo habían sido lo suficiente como para seguir intentándolo.

"Admiro a los cirujanos de Johannesburgo por haberlo realizado. Esta operación contribuirá al tratamiento de los pacientes" ha manifestado Barrard.

M.E.C.D. 2017

Mandos militares argentinos son opuestos al regreso de Perón a la Argentina

Atentado contra la Escuela Militar de la Armada

(Viene de primera página)

Cuerpo de Ejército, cuyo mando se halla instalado en la ciudad argentina de Córdoba, «se había realizado recientemente una reunión de su plana mayor para considerar la posibilidad del regreso del ex-presidente exiliado en Madrid.

«El comandante López Aufranc —revela— ha afirmado que personalmente seguía siendo antiperonista y, que si fallaran los pronósticos oficiales de que el jefe justicialista no intentara el retorno, declararía su oposición frontal a permitir que ello ocurriera».

Por otra partefi dicho semanario asegura que consultados los mandos de ese Cuerpo de Ejército se ha registrado una coincidencia total con la posición adoptada por López Aufranc.

El semanario da cuenta también de otra reunión de mandos del Ejército con jefes del Estado Mayor durante cuyo transcurso el general Fernando Dubra habría manifestado que, a su juicio, el regreso de Perón al país es imposible.

NO CONCURRIERON AL DIALOGO

Buenos Aires (Efe). — Los dirigentes del partido justicialista y del Movimiento de Integración y Desarrollo, este último dirigido por el ex-presidente argentino Arturo Frondizi, no concurrieron hoy a las reuniones de consultas convocadas por el Gobierno, cumpliendo así la resolución adoptada anoche en el ámbite del Frente Cívico de Liberación nacional.

Un portavoz del Ministerio del Interior expresó esta tarde que el Justicialismo no había acusado recibo de la nvitación y tampoco comunicó su negativa a participar en las conversaciones.

Por su parte, los apoderados del Movimiento det Integración y Desarrollo entregaron hoy una nota explicando que la vocación dialoguista de dicho Movimiento se mantiene expresada permanentemente en relación con todos los sectores sociales y los partidos políticos.

Califica al gran acuerdo nacional de condicionador del proceso de institucionalización y de no apto para garantizar la estabilidad del futuro Gobierno constitucional.

Sostiene que la obligación fundamental del Gobierno es garantizar elecciones libres y asegurar que los partidos y las fuerzas sociales busquen por su lado las coincidencias primordiales que interesan al país y el pueblo las impondrá en las urnas ejerciendo su derecho a votar.

A la consulta concurrió en cambio, la Unión Cívica Radical, cuya delgación fue encabezada por su máxima autoridad, el doctor Ricardo Balbin.

ATENTADO CONTRA UNA ESCUELA MILITAR

Buenos Aires (Efe). — Desde una camioneta que se desplazaba a gran velocidad, ocupada por un grupo de extremistas, se abrió fuego hoy contra la guardia de la Escuela de Mecánica de la Armada.

La agresión fue inmediatamente repelida por el personal apostado frente a la Institución, originándose un breve pero violento tiroteo.

El vehículo de los desconocidos desapareció poco después.

«LE TEMO A LA TRAMPA», DECLARA EL EX MINISTRO MANRIQUE

Rosario (Argentina) (Efe). — «Conozco mucras cosas; tengo miedo de lo que está ocurriendo: le temo a la trampa y quiero ser protagonista, actor y no espectador», declaró el ex ministro de Bienestar Social, Fancisco Manrique, durante un reportaje difundido hoy por el canal tres de esta ciudad.

«El país tiene que ir a la institucionalización, a la buena institucionalización. Las fuerzas armadas están comprometidas en esto».

Requerida su opinión sobre el ex presidente Perón, Manrique expresó: «Perón... le tengo respeto por haber, en un momento dado, repesentado a una mayoría. Eso existe y es verdad, es una manera de pensar, hay una masa de gente que quiere ser considerada. Entonces el peronismo significa consideración, sensibilidad social, significa algo para esa gente que califica con ese vocablo una manera de pensar. Eso es la realidad».

VIAJE DE ALLENDE A CUBA, MEJICO Y UNION SOVIETICA

Santiago de Chile (Efe). — El presidente de Chile, Salvador Allende, viajará a Cuba, Méjico y la Unión Soviética a partir del próximo mes de Octubre, confirmó hoy un portavoz del Ministerio de Relaciones Exteriores aunque no se ha dado a conocer el calendario oficial del viaje.

Este será el tercer viaje de Allende al exterior desde que asumió la Presidencia de la República en Noviembre de 1971.

PLAN DE ORDENACION EN «VILLA MARAVILLAS»

Ha sido presentado por el Ayuntamiento

Según nuestras noticias, en la sección técnica correspondiente del Ayuntamiento, ha tenido entrada un anteproyecto de ordenación urbana de la finca «Villa Maravillas», situada, como es sabido, en el comienzo de la carretera de Valladolid, colindante con el convento de las Religiosas Esclavas y comprendiendo un polígono que aparece ante el acceso a «La Castellana».

Dicho plan de ordenación ha sido presentado por el propietario de la finca, D. Ramón Moreno y afecta a la totalidad de la misma, que comprende un polígono constituído por algo más de 11.000 metros cuadrados. El plan comprende el estudio para habilitación de una zona residencial moderna y con espacios ajardinados, dado el carácter que ofrece el lugar donde esa propiedad radica.

De momento, el citado plan de ordenación de ese lugar burgalés, ha pasado a estudio de los servicios técnicos correspondientes, que serán los encargados de emitir dictamen oportunamente, acerca de su viabilidad total o de las rectificaciones que, en su caso, procedan introducir para dar la pertinente autorización.

En Burgos se celebrará un concurso nacional de canales

Con motivo de las Jornadas técnicas nacionales de ganado porcino

Conforme anticipamos oportunamente a nuestros lectores, en nuestra ciudad se celebrarán el próximo mes de Septiembre unas Jornadas técnicas nacionales de ganado porcino, organizadas por el Colegio Oficial de Veterinarios de nuestra provincia.

Pues bien, coincidiendo con tales Jornadas, tendrá lugar, asimismo, un concurso de canales, también con carácter nacional y cuyas bases acaban de hacerse públicas

Son las siguientes:

Jurado calificador: Presidente: D Ismael Díaz Yubero, jefe de la Sección de Normalización del Ministerio de Agricultura; vocales: D Manuel Gonzalo García, inspector provincial de Sanidad Veterinaria; D José Peláez Cano, veterinario técnico de la Sección Ganadera; don Pedro Alvarez Alvarez, veterinario técnico de la Industria; Dr D Antonio Mohino Sánchez, veterinario técnico de la Industria y secretario, D. César Miranda Labrador veterinario, técnico de la Industria.

Lugar del concurso: Matadero general frigorífico «Frioburgos, S A., Avda A. Martín Cobos, s/n., Polo de Desarrollo

Fecha de entrada del ganado: día 10 de Septiembre

Fecha de sacrificio: día 11 a las 16 horas.

Fecha de despiece: día 12 a las 16 horas A partir del día 13 estarán expuestas las canales y el despiece en la Casa de Cultura

Número de cerdos a presentar por concursante: cuatro como máximo

El ganado vendrá identificado y acompañado de la guía de origen y Sanidad e interprovincial en su caso La guía referirá la identificación del ganado a que corresponda

La canal que regirá el concurso será la europea: sin cabeza, con manos sin manteca pella, sin riñones y completamente eviscerada

A las 24 horas de oreo, se procederá al pesaje de la canal entera, partiéndose y pesándose estas medias canales La operación de despiece se hará sobre la media canal izquierda, desprovista de rabo

Las partes de la media canal serán: a) Para el rendimiento en carne: jamón, lomo, solomillo, paletilla y carne magra

b) Para la parte de grasa: panceta (tocino ventral) y tocino graso

Las partes nobles de la media canal despiezada se identificarán con el núúmero del animal, e irán suspendidas junto a la media canal completa

Las partes grasas irán en bandejas identificadas con el número del animal

Todo lo que antecede podrá seguirlo el público

A continuación se procederá al examen y calificación de las piezas y canales

El jurado estimará una puntuación regulada para cada pieza, grupo o apreciación subjetiva Con las puntuaciones parciales de cada canal se calculará el total de puntos logrados por cada canal que concurse y los totales se expondrán en las vitrinas frigoríficas, junto con la clasificación obtenida por cada canal concursante.

La decisión del jurado calificador es inapelable

Los factores que aplicará el jurado calificador para clasificar las canales se basarán en:

a) Subjetivas: Conformación y proporciones Color y consistencia de la carne Color y consistencia de la grasa.

b) Objetivas: Peso corporal. Medidas corporales Graduación del tocino dorsal.

c) Rendimientos: según los grupos cárnicos y grasos anteriormente descritos

Premios trofeos y diplomas: a) Canales individuales: a las tres mejores canales. A las tres canales de mayor rendimiento magro.

b) Grupo primero: animales de 60 a 80 kilos canal 1.º, 2.º y 3.er premio.

c) Grupo segundo: animales de 80 a 95 kilos canal. 1.º, 2.º y 3.er premio.

d) Grupo tercero: animales de más de 95 kilos canal 1.º, 2.º y 3.er premio

Los premios se entregarán en el acto de clausura (día 16 de Septiembre Casa de Cultura).

Todos los concursantes premiados recibirán un diploma.

EL DRAMA DE IRLANDA

(Viene de primera pág.)

ma provisional de dicha organización.

Posteriormente, la policía ha identificado a las víctimas como Ann Parker, de 18 años y John McGuire, de 19.

Ambos se disponian a poner en marcha una furgoneta que había sido previamente robada, cuando estalló la bomba, escondida en el bolso de la muchacha.

BUSQUEDA DE MATERIAS EXPLOSIVAS

Dublín (República de Irlanda) (Efe). — Tras una orden del Ministerio de Justicia, restringiendo la distribución y venta de sustancias químicas aptas para fabricación de explosivos, el ejército y la policía han comenzado a visitar todos los almacenes, fábricas y establecimientos de venta de productos químicos, recogiendo las existencias de estas sustancias para guardarlas y administrarlas bajo la vigilancia de la autoridad.

En al ciudad fronteriza de Dundal, donde se cree que los terroristas tienen una fábrica de bombas, camiones del ejército bloquearon las carreteras y se requisaron cuantas sustancias químicas fueron encontradas.

TEMBLOR DE TIERRA EN EL SUR DE ITALIA

Avellino (Efe).— Un temblor de tierra fue advertido esta mañana en la localidad de Avellino y en algunos pueblos de la Alta Irpinia, en el sur de Italia. No se han registrado daños ni desgracias personales.

Los sismógrafos del Instituto de Física, de la Universidad de Nápoles, registraron el movimiento sísmico a las 8,41 de esta mañana.

¿TIENE VD. APETITO?

A merendar a

BAR SANTI

de Villímar

Especialidad: Bocadillos de uno dos tres, cuatro, cinco pisos y sus cazuelitas.

Golda Meir no ve señales de paz en Oriente Medio

Tel Aviv (Efe-UPI).— La primer ministro Golda Meir dijo ayer que el estado de guerra en Medio Oriente no ha terminado y que Israel debe estar listo para futuros enfrentamientos.

«Lamentablemente, debo decir que no hemos terminado todavía con el estado de guerra y siento decir que no veo señales futuras de paz», fueron palabras de la primer ministro a los miembros del partido laborista gobernante, al que ella pertenece.

«Es una peligrosa ilusión pensar que estamos pasando la guerra y que después llegará la paz. «Desearía que fuera así», señaló.

Golda Meir expresó su satisfacción por la retirada de los consejeros militares soviéticos de Egipto, pero aclaró que, sin embargo, su éxodo no promete la paz para el Medio Oriente.

SALVAJE AGRESION A UN PERRO

Pamplona.—La perra «Lista», propiedad de un pastor de ovejas José Lacunza, ha sido encontrada en grave estado, a consecuencia de una tremenda paliza dada por algún individuo o individuos aún sin localizar.

«Lista» concursó el pasado año en Huerte-Araquil, en la competición de perros pastor y obtuvo el primer premio.

El salvaje hecho se ha producido durante las fiestas de Arbizu y por la noche. La perra tuvo que ser amarrada para propinarle la paliza que la imposibilitará para concursar este año, aunque José Lacunza dijo que volvería a concursar con otra perra llamada «Belxa», que tiene también grandes posibilidades de obtener título El suceso ha causado gran indignación entre el vecindario de Arbizu.

MINISTERIO DE AGRICULTURA

INSTITUTO NACIONAL DE REFORMA Y DESARROLLO AGRARIO

ANUNCIO

El Instituto nacional de Reforma y Desarrollo Agrario anuncia la venta por subasta pública de tractores y otra maquinaria usada de su propiedad, así como diversos lotes de repuestos.

El pliego de condiciones que ha de regir la subasta se encuentra expuesto en las oficinas del Instituto nacional de Reforma y Desarrollo Agrario en Madrid, Avda. del Generalísimo núm. 2 y Velázquez núm. 147; en el Parque de Maquinaria, Camino de Hormigueras, Vallecas (pueblo), Madrid, y en todas las oficinas de las Delegaciones del Instituto en la Península.

La maquinaia que se subasta pueda ser examinada, a partir de la publicación de este anuncio, en los terrenos del Parque de Maquinaria del Instituto nacional de Reforma y Desarrollo Agrario en Vallecas (pueblo), Madrid, todos los días laborables desde las nueve a las trece horas;

Solamente se admitirán las proposiciones con oferta para la subasta que hayan sido extendidas en los impresos que gratuitamente se facilitarán a los licitadores en el Departamento de Información del Instituto nacional de Reforma y Desarrollo Agrario, Avda. del Generalísimo, 2, y en la Sección de Adquisición y Prestación de Maquinaria, Velázquez, 147 Madrid.

Estas proposiciones se admitirán en el Registro de las Oficinas Centrales del Instituto nacional de Reforma y Desarrollo Agrario hasta las doce horas del día 9 de Septiembre de mil novecientos setenta y dos. La apertura de pliegos será pública y tendrá lugar en las Oficinas Centrales del Instituto nacional de Reforma y Desarrollo Agrario, Avda. del Generalísimo, 2, Madrid-16. Dará comienzo a las diez horas de la mañana del día veintitrés de Septiembre de mil novecientos setenta y dos.

Madrid, 19 de Julio de 1972.

EL DIRECTOR DE EQUIPOS MECANICOS

PISOS ECONOMICOS

En bloque de 47 viviendas subvencionadas quedan 2 pisos terminados. Tres dormitorios, comedor, cocina, baño completo y despensa. Precio desde 280.000 pesetas.

Facilidades.

Carretera de Arcos (final línea autobús Pisones, frente Barriada Ferroviarios).

Información todos los días en la misma obra. Mañanas, de 10 a 12; tardes, de 5 a 7.

INMOBILIARIA CONSTRUCTORA GALINDO

M.E.C.D. 2017

Anuncios por PALABRAS

Estos anuncios se reciben en nuestra Administración (Calle San Pedro Cardeña, 34 teléfono 207148 y Delegación Vitoria 13) de NUEVE Y MEDIA de la mañana a UNA Y MEDIA de la tarde y de CUATRO a SEIS Y MEDIA de la tarde, así como en todas las Agencias de publicidad

PRECIO: 20 pesetas hasta diez palabras Cada palabra más 2 pesetas

Alquileres

ALQUILO máquinas escribir calcular «Cresipo» Plaza Alonso Martínez 7 Teléf 205947

SE ALQUILA piso céntrico oficina o vivienda. calefacción Informes. Tejidos Revilla

SE ALQUILA piso Razón. Camino de los Andaluces portal 1 2.º A (Gamonal)

SE ALQUILA piso Reyes Católicos. amueblado Teléfono 220770

SE ARRIENDA piso, calefacción central y teléfono con o sin muebles Clunia 15 Teléfono 208556

ALQUILO piso. calefacción central Francisco Sarmiento. 10, 5.º, A. Tratar en el mismo. de 10 a 12 y de 6 a 8

ALQUILO piso nuevo. cuatro habitaciones calefacción central Avenida Reyes Católicos. «Edificio Nebrija» 6-D Informes portería

ALQUILO piso zona carretera de Logroño. Razón teléfono 222148

ALQUILO piso amueblado. Teléfono. Muy céntrico. Calle Madrid, 11, 2.º Izqda Teléfono 206611

SE ALQUILA bonito piso exterior, calle Vitoria 105 Razón portero.

ALQUILO piso amueblado: ascensor. calefacción. lavadero. frigorífico 2.975 Informes. teléfono 208633.

ALQUILO piso semiamueblado. Gamonal, 1.800 pesetas Razón, Illera B. 38.

ARRIENDO piso, Conde de Sancho Razón. San Francisco Ultramarinos «La Estrella»

SE ALQUILA piso con o sin muebles, en calle Vitoria. 171 Razón. portería

SE ALQUILA piso amueblado. exterior. Nueva Apertura Tesorera. 4. 3.º

MAGNIFICO piso Aparicio y Ruiz. 5 Alquiler o venta Buenas condiciones Razón portería

SE ALQUILAN oficinas en Edificios Monasterio

ALQUILO oficinas propias despacho abogado aparejador asesor fiscal gestor etc. en Plaza de San Fernando número 9 Informes teléfono 205349

ALQUILO piso amueblado. cuatro habitaciones, televisión y frigorífico C./ Carretera Logroño, 1. 2.º C., exterior. Teléfono 206346

ALQUILO piso amueblado, agua y calefacción central; lavadora superautomática frigorífico 202520.

SE ALQUILA bohardilla y pequeños locales Gamonal Teléf 205108.

ALQUILO piso grande, nuevo. Tratar Ultramarinos Pilar Mercado Norte. 89.

ALQUILO piso calle Madrid 68, calefacción y agua caliente central Enseña el portero

SE ALQUILA local para cualquier negocio, sin traspaso Razón, Emperador núm. 5, duplicado segundo derecha Burgos.

ALQUILO piso amueblado. céntrico y muy económico Informes Alhóndiga 13. 3.º

ALQUILO piso, muy céntrico, amueblado, poco tiempo Teléf. 201884.

SE ALQUILA piso amueblado Romancero, 10, 2.º. B. Verlo de 4 a 7.

PARA mi representado necesito piso cinco habitaciones, calefacción, agua caliente central, dos baños, céntrico.— PRIGO Moneda. 13.

Automóviles y accesorios

ALQUILER sin conductor. nuevos: Seat 1.450, 1.500. 124 850. 600-E y R-8. Morris 1.300 M-G. «ServiAuto» Sanjurjo 9 teléfono 222715

FERIA del vehículo industrial de ocasión Carretera Valladolid kilómetro 4, terminal autobús SEDAS Avia-Ruera Oficina exposición. Vitoria 10 Teléfono 203837

AUTOS BLANCO Alquiler sin conductor: 600-D. 124, 850 nuevos Barriada Illera B 69 Teléfono 204572.

AUTOMOVILES alquiler sin conductor todas marcas Autos FLEN Avenida General Vigón Edificio Otamendi Teléfono 222949

VENDO o arriendo instalación engrase. lavado automóviles también se arriendan locales Garaje San Julián «Colón» San Pablo 9

VENDEMOS y garantizamos seis meses desde 5.000 pesetas varios 600-D 850 850 coupé. 124-L 1500 gasoil y gasolina. 1450 varios; 1300 familiar varios; Deportivo N.S.U.; R-8, R-8 TS; 4-L Super; Gordini; Dodge Dart gasoil; Simca 1200; Simca 1000 varios; MG 110 varios: MG 1300 varios; Peugeot 403; Mercedes 90 gasoil; Citroën Tiburón Break; 2CV: Siata; DKW gasoil; Land Rover.— Grandes facilidades. Visítenos sin compromiso También sábados tarde Madrid 40 y Alhóndiga 2 Teléfono 207087

GAMONAL, 228 vende varios 600-D 850 varios 124 124 familiar 1500 gasoil y gasolina 4-F 4-L moderno R-8. seminuevos Simcas 1000 G.L y 900. Citroen AK. Break y Diane 6 Grandes facilidades 12. 18 y 24 meses Revisados y garantizados

4-L VENDO en perfectas condiciones Patio Estación Renfe 2 1.º derecha 8 tarde

VENDO Seat 124 y MG de particular a particular Bar Las Veguillas paseo de La Quinta Teléfono 205993

OCASION Seat 124 Seat 600-D desde 6.000 pesetas San Julián número 3

VENDO DKW en perfecto estado Clunia 17 Portería

VENDO coche 1.500 motor Perkins de particular a particular Toda prueba: o cambio por 4-L Talleres Calvo Teléfono 200793

VENDO furgoneta Sava «J-4» Andrés Palacios Cojóbar

VENDO moto Vespino nueva Informes teléfono 220094

Colocaciones

SE NECESITA chica para casa buen sueldo Informes Mesón Burgos

SE OFRECE pintor empapelador Pida muestrarios al teléfono 206368

SE NECESITA señora para limpieza Informes Mesón la Cueva Plaza Santa María (Registro O C 1.807)

EMPLEADA de hogar para colegio fija Calera. 8

EMPLEADA de hogar fija. sabiendo cocina para coelgio Calera 8

SE NECESITA chica para la limpieza San Lesmes núm 1 1.º

SE NECESITA chica o interina sepa algo cocina tiene compañera Señora Cuesta Miranda 8 8.º derecha

MATRIMONIO solo necesita asistenta Calle Santander núm 17 1.º

SE NECESITA señora de limpieza bien retribuida Restaurante Elías Llana Afuera 5

SE NECESITA señora para limpieza Informes. Mesón la Cueva. Plaza Santa María (Registro O C. 1.807)

SE NECESITA chica Avenida del Cid 45 Bar - Restaurante «Sedano»

SE OFRECE joven sabiendo francés e inglés, para gasolinera o cosa análoga Teléf 205553

SE NECESITA barman Razón. Mesón Rueda San Lorenzo 20 (R. O. C. 1.869)

SE NECESITA chica Informes Restaurante Castilla Plaza Vega. 8

SE NECESITA asistenta, de 8,30 a 5.30 tarde Calle Vitoria 141 1.º segunda

NECESITO chica fija. Informes, Avenida del Cid. 32 10.º C

MATRIMONIO solo necesita chica o asistenta Concepción 14. 2.º izquierda

NECESITO señorita niños. Presentarse Roam Santander 2 De 6 a 8

SE NECESITA chica Sueldo 3.500 Informes Novedades Eduardo Espolón 6

NECESITAMOS señora o señorita responsable. sólo mañanas Reyes Católicos Edificio América 5.º B

SE NECESITAN camareras de pisos y otra para comedor Hotel Alcázar Avenida Francia teléfono 611804 Irún (R O C. 380)

SE NECESITA oficial cerrajero y metalista Teléf 224707 (R O C. 1.853)

SE NECESITAN dependientes y dependientas. en Cafetería Mini (R O C 1.875)

NECESITO chica casa poca familia San Lesmes 18 3.º B

GRUISTAS necesitamos. dos para grúa pluma Carretera Valladolid San Amaro (Registro O C. 1.888)

SE NECESITA dependiente de mostrador Teléfono 220090 (Registro O C 1.903)

DOS CHICAS para doncellas. casa Madrid verano Zarauz Hay más servicio 5.500 Presentarse, Héroes División Azul 3 5.º C Tardes

SE NECESITA oficiala para peluquería de señoras «Samoa» Discreción absoluta para colocadas Avenida Reyes Católicos Edificio Colón (R O C. 1.902).

CHICA se necesita Reyes Católicos 35 2.º D

NECESITO dependiente de cafetería Avenida del Cid. 42 (R.O.C., 1.913)

DEPENDIENTE y aprendiz adelantado. precisa Cafetería Osaka

NECESITAMOS cocinera con conocimientos, hotel o restaurante para todo el año o Agosto y Septiembre Para trabajar en hotel Dirigirse a Hotel Ramona Laredo (Santander)

NECESITO operario trabajos embalaje cartón máquina imprimir o «Esloter»; otro para embalaje madera Razón, Germán López plaza Nueva Urbanización, 2, Gamonal 5.º C (R. O. C. 1.908)

SE NECESITA barman Restaurante Casa Pepe San Cosme 22 (R. O. C., 1.916)

SEÑORA para fregar en bar «El Buen Paso» San Juan, 39 (Registro O. C., 1.911)

NECESITO asistenta para limpieza Informes, Ultramarinos La Paloma

SE NECESITA empleada de hogar San Lesmes 18 6.º B

GANE hasta 25.000 pesetas mensuales trabajando en su propio domicilio durante sus horas libres sin títulos ni conocimientos especiales, con las últimas actividades modernas las más sencillas originales y lucrativas del momento Exito garantizado Solicite información incluyendo cuatro pesetas en sellos de Correos a «Labor - Alba» Referencia 47 C./ Enamorados 23 Barcelona (13)

SE NECESITA chica para Barcelona Vitoria 31, 1.º

SECRETARIA se necesita. preferible con idiomas Ofertas escritas esta Administración (R O C 1.735)

EL VERANO abre sus puertas La estación ideal, señora para ganar buenos ingresos cómodamente como distribuidora «Avón» Llame al 20 19 56 de Burgos o escriba al apartado 14.875 de Madrid

REPRESENTANTE para la venta de alcoholes, licores y vinos Dirigirse apartado 238 Valladolid.

NECESITO chica de 20 a 40 años inútil sin experiencia Sueldo 5.000 pesetas; para Bilbao. Nicolás Alcorta, 1, 7.º, A. Teléfonos 323228 y 321291.

NECESITO conductor - repartidor, con carnet de primera Dirigirse Oficina de Colocación Referencia 1929.

NECESITO tractorista casado, para Los Balbases. Teodosio Bárcena. Juan XXIII, número 17. Carnicería. (Registro O. C., 1917).

SE PRECISA señora para atender piso, media jornada. San Pedro Cardeña, 4, 4.º.

PRECISO señora o matrimonio sin hijos, para habitar piso céntrico. en Zaragoza. Calle de la Merced, 7. Pensión

MUCHACHA o asistenta, para todo el día. Razón, Garaje Tárrega José Zorrilla, 7

NECESITO auxiliar de Farmacia, con práctica. Llamar Teléf 204949 (R. O. C., 1871)

Compras y ventas

COMPRO lana vieja Avenida del Cid Teléfono 223239

COMPRO lana vieja de colchón a cambio de colchones modernos. Llamar teléfono 224337.

ESTANTERIAS metálicas. Teléfono 203837.

SE VENDEN cuatro magníficos perros de caza. a toda prueba Informes, en el Bar Cantares Capiscol

VENDO cachorros pastor alemán y lobo de tres años, especial para finca cerrada Teléfono 220125

OCASION, vendo 125 metros tubería riego a presión y accesorios de 5 m por 80 mm Santo Domingo, 12 Aranda Teléfono 386

VENDO perro caza tres años, raza Burgos perdiguero Razón, plaza Dr. Albiñana 3, portería.

VENDO aparatos Instituto de belleza seminuevos. Teléfon 204255 — 200436

VENDO perros perdigueros para cazar próxima temporada Hospital del Rey Frente Bar Gloria. Teléfono. 201430. Burgos

ATENCION, panaderías, reposterías. Compro toda clase de maquinaria amasadoras. refinadoras, etc No importa estado. Razón, Armería Pablo López Plaza de Abastos del Norte.

Enseñanzas

MAESTRA daría clases de EGB y bachiller Razón Colegio Reparadoras Calera 8

SE DAN CLASES de 1.º, 2.º, 3.º y 4.º. Dirigirse Nuestra Señora de Fátima, núm 1. 8.º tercera puerta

OFRECESE profesor colegios Ofertas esta Administración.

Fincas

MASEGOSA. Pisos para habitar y próxima entrega Cuatro habitaciones exteriores Soleadísimos. Mínima entrada. Facilidades quince años Informes Vitoria. 142 Teléf. 224133

VENTA de viviendas subvencionadas. Avenida Eladio Perlado, portal número 4 (Capiscol). Desde 230.000 pesetas Cuatro habitaciones. Construcciones Sánchez y García.

VENDO piso en Francisco Sarmiento, 6 2.º D. Teléfono 221723

AGENCIA «FIROGA» Pisos locales alquileres traspasos.- Oficinas Vitoria 59 Teléfonos 221746 220271

PISOS 3-4 dormitorios salón calefacción y agua caliente central Exentos. Facilidades hasta 15 años. Edificio Santa Clara, 46-48 «Incofisa» Almirante Bonifaz, 3.

VENDO piso Vitoria 163, 2.º E. Razón, Santa Cruz núm. 24. 4.º B

VENDO piso calle Padre Alfaro, núm 5 7.º D. Gamonal.

CONSTRUCCIONES González Alonso Venta pisos calefacción central protección oficial enchapados seligrafia hasta el techo en baño y cocina Gastos reducidísimos Informes Francisco Grandmontagne 21 obra Vitoria 115 oficina Telf 222374

VENDO piso económico, tres habitaciones baño completo Teléfono 204678

SE VENDEN locales exentos desde 100 metros cuadrados, a 2.000 metros cuadrados Razón teléfono 200438

VENDO piso primero, calle Emperador Para informes, Avenida del Cid, 65 Teodoro Pérez

PISO vendo, soleado, confortable tranquilo, económico. San Pedro Cardeña, 94, 2.º. Razón Alhóndiga 15 4.º

¡¡**PISO** al contado 225.000!! Facilidades. Paseo Fuentecillas Soleadísimo Teléf 203543

VENDO piso cooperativa San Agustín Facilidades Calefacción central, agua caliente Teléfono 206939

VENDO local de 21 metros cuadrados, en Avenida Eladio Perlado Exento contribución Facilidades de pago Informes Vitoria 257 3.º, A

SE VENDE piso soleado. Facilidades de pago Llamar teléf 220351

SE VENDE piso cuatro dormitorios comedor y cocina calle San Francisco 72 4.º D Para tratar en el mismo

VENTA de pisos y tonjas en Vía de Empalme Construcciones Serrano

VENDO piso cuarto de cinco habitaciones cocina y aseo Precio 300.000 pesetas con facilidades Informes Francisco Grandmontagne núm 17 Portería

SE VENDE local barato. 47 metros cuadrados, a dos calles. Informes, calle Vitoria 186 8.º, D.

SUBVENCIONADAS Gran variedad de viviendas sociales Excelente construcción y acabado ARRANZ ACINAS

VENDO piso por calle Madrid, en Transversal de Legión Española, 2 2.º, I, por ausencia Facilidades.

VENDO piso nuevo céntrico 100 metros cuadrados Teléf 205765

VENDO piso Calvario, 24, 4.º, derecha Informes, en el mismo

PISO vendo 6.º derecha Avenida de Sanjurjo. 39 Informes portería

VENDO, llave en mano, magníficos pisos subvencionados. Calefacción. soleados. mejor zona Gamonal urbanizada Grandes facilidades Informes Francisco Grandmontagne, 6. 1.º F

ARRANZ ACINAS ofrece una serie completa de viviendas en la ciudad Inmejorable calidad precios muy interesantes Informes plaza de la Cruzada 1

VENDO piso sexto céntrico a estrenar en calle Trinas Cuatro habitaciones, cocina y aseo Muy buen precio y grandes facilidades Informes calle Villarcayo 8 1.º Izqda

VENDO pisos desde 300.000 Muchas facilidades Exentos Informes, Pisones número 20 Garaje

VENDO por traslado piso totalmente reformado 100 metros cuadrados baño completo. soleado Almirante Bonifaz, 6. 2.º Informes teléfono 204603

PISOS sol todo el día calefacción central enchapados hasta el techo dos terrazas llave en mano en Avenida del Cid 87 esquina Carretera Vieja Santander Frente a la Residencia Sanitaria Con facilidades

SE VENDE piso Calle Legión Española Razón, núm 1, 1.º, H

SE VENDE piso nuevo, muy céntrico y económico en Pozo Seco número 11 1.º Izqda

LOCAL vendo barato 1.500 metros cuadrados con entradas por calle Vitoria y carretera de Poza. Facilidades de pago, con portones metálicos, instalación de oficinas agua y luz «Joya» San Francisco letra E bajo

VENDO piso en calle Vitoria 228 Gran oportunidad 5 habitaciones, baño grande 36 metros de terraza con teléfono. Informes en Carrocerías Gamonal Teléfono 223814

VENDO o alquilo piso. Informes Santa Clara, 40. Portería

VENDO piso segundo nuevo amplio en San Francisco 157 Teléfono 209290

VENDO piso calle Melchor Prieto. Tratar, número 1, 4.º, E. De 3 a 5.

VENDO piso cinco habitaciones, calefacción, dos servicios, cocina y terraza. Calle Trinidad, 8, 3.º, B Razón portería.

SE VENDE piso en zona Capiscol Calle San Juan de Ortega, número 11, 1.º Tres habitaciones y comedor, cocina y servicio. 200.000 pesetas. Para tratar, teléfono 201917.

M.E.C.D. 2017

REVISTA de PRENSA

Cánovas y el establecimiento de un sistema. «Ya» (Pág. 5) **Edit.** — La fórmula de Cánovas, su monarquía de ancha base, su monarquía para todos asentada sobre unos principios firmes, indiscutibles pero abierta en todo lo demás al libre juego político de cuantos aceptasen esos principios, consolidó un sistema de convivencia gracias al cual, por primera vez en muchos años, España se parecía a Europa y se podía esperar que nuestra turbulenta historia política se empezase a aproximar a la pacífica historia contemporánea de otros países. Si no ocurrió así hay que atribuirlo a causas que no sería justo imputar a Cánovas, puesto que no fueron fallos estructurales, sino funcionales, a consecuencia de los cuales la monarquía de Alfonso XIII no se abrió a las nuevas fuerzas políticas y sociales del siglo. El resultado fue la realización progresiva de estas fuerzas y que acabasen volviéndose contra el régimen que, al cerrarse sobre sí mismo, olvida que la apertura había sido ley de su nacimiento y condición de su permanencia.

ESPAÑA ECONOMICO-SOCIAL

«La Prensa», con el título «Ante un nuevo «boom» económico?, dice que comienzan a detectarse voces de alarma en sectores que auscultan la marcha de la coyuntura económica en la región catalana. La reactivación se está pasando de la raya. El recalentamiento ha sucedido a la frigidez con una fuerza tal que se ha disparado en forma altamente peligrosa. Dichos sectores temen que, de seguir así, el ciclo de «boom» económico tendría que ser cortado por medio de un nuevo plan de estabilización, y apunta la posible fecha de dicho plan. El año próximo, aproximadamente la primavera o el verano de 1973.

Una historia de fantasmas. «La Vanguardia Española» (Barcelona) 8. VIII. 72 (Pág. 5) **Coment.** El Consejo Nacional de Consumidores fue creado por decreto del 6 de Mayo del pasado año, pero hasta hoy pese a haberse culminado prácticamente todos los trámites burocráticos para su puesta en marcha, aún no existe, aún no funciona. En 1967 se publicó el proyecto del «Código Alimentario Español», que al cabo de cinco años sigue siendo una simple posibilidad. Se ha objetado que sus normas son tan estrictas que de la aplicación de las mismas se derivaría el cierre de más de 80 por ciento de nuestras industrias alimenticias. ¿Tan mal preparados estamos? En la actualidad funcionan un Gabinete de Orientación del Consumo, una Inspección de Disciplina de Mercados y un Laboratorio de Control de Calidad Alimenticia, aparte de unas organizaciones «de defensa» que todos conocemos, como las Asociaciones Provinciales de Consumidores y las de Amas de Casa. Pero esta dispersión nunca obtendrá los resultados que podrían ofrecer el Consejo Nacional de Consumidores y el Código Alimentario, legalmente ya creados. ¿A qué se espera para que funcionen en la realidad? ¿Cuándo van a ser controlados verdaderamente los abusos en los precios generales y los fraudes en la calidad (parciales, pero sonados? Hora es de que en nuestros mercados, ya tan complejos e importantes, funcionen más controles —que para eso fueron creados— y se paseen menos fantasmas.

«Tours operators». La Vanguardia Española» (Barcelona) 9. VIII. 72 (Pág. 3) **Edit.** — La industria hotelera es, en nuestro país, en su mayor parte de iniciativa privada. Es dudoso que manteniendo a ultranza unos precios políticos se puedan aumentar y mejorar unos servicios privados. La crisis hotelera presenta unos indicios preocupantes. Pero hay otra crisis hoaelera mucho más seria e importante. Nos referimos al comportamieto de los «oturs operatorse» en el mercado turístico español. El centro del problema reside en la calidad de determinadas inversiones extranjeras y la necesidad de organizar la propia oferta turística española sin esperar a que se estructure —sin ninguna aportación nacional—, en los países donde reside la demanda.

Alud universitario en Barcelona. — Estamos abocados a la Universidad de masas. Un 45 por ciento anual en el incremento de solicitudes representa un tirón preocupante. No porque nos asuste el crecimiento del alumnado universitario. Todo lo contrario. Más bien por la inadecuación de las estructuras universitarias para soportar una afluencia tan progresiva. La reforma educativa se ha quedado a mitad de camino. Sus pronunciamientos teóricos, críticos y realistas no se han correspondido con las iniciativas llevadas a término. Estableciendo medidas colaterales de selección, pero sin una revisión profunda del concepto de la Enseñanza Superior y de su inserción en una sociedad abierta al cambio y a sus consecuencias, ha de ser muy difícil la deseada normalidad académica. Y ello siempre en una amenaza de que se confundan los efectos con las causas y que se trate de aplicar soluciones que no lo son **«Diario de Barcelona»).**

Sin andarse por las ramas. — Se da el caso de sacerdotes que, cuando las maniobras intimidatorias de grupos minoritarios impiden la normalidad académica, reprochan a la Administración que lo tolere; cuando la Administración toma medidas enérgicas, se rasgan las vestiduras, diciendo que la inquietud universitaria está determinada por justas reivindicaciones y que no son medidas de autoridad las que pueden remediarlo. Ahora que el Gobierno, con unos decretos, muestra el propósito de que el curso próximo no sea una repetición más o menos agravada del precedente, no seremos nosotros quienes tratemos de oscurecer el campo con referencias a otros problemas que, aunque coincidentes en el tiempo, no tienen por qué ser confundidos con los específicos de la subversión. **«El Alcázar»).**

★ La BOLSA ★

MADRID

(Información facilitada por el Banco de Santander)

Ha finalizado la presente semana de Bolsa, con una sesión de tono débil y predominio de papel si bien las oscilaciones en los cambios han sido generalmente suaves. Al cierre no quedan definidas las posiciones.

CORROS

BANCARIO. — Persiste la demanda para Banco de Santander, demanda también para López Quesada, Mercantil, Rural, Valencia y Zaragozano. Equilibrio en Bankunión. Papel en Exterior, Europeo, Central, Banesto, Bilbao, Ibérico, Fomento, Urquijo y Vizcaya.

ELECTRICO — Deman da para Hidrola, Iberduero y alguna para Unión Eléctrica, equilibrio en Cantábrico, papel en Sevillana, Reunidas, Fecsa y Fenosa.

ALIMENTACION Y TEXTIL. — Demanda para Aguila y Cervezas de Santander, papel en Ebro y equilibrio en Sniace y Sarrio.

INMOBILIARIO Y DE LA CONSTRUCCION Papel en Dragados, Urbis, Valderrivas y Vallehermoso. Equilibrio en Encinar y demanda para Inmobiliaria Metro y Urbanizadora Metro.

MINERO .— Equilibrio en Ponferrada, papel en Felguera.

INVERSION MOBILIARIA.— Demanda para Celvasa, Mobinter, Fibansa, Insa y Vamosa. Papel en Fiponsa, General de Inversiones, Cartimbao y Popularinsa.

QUIMICO. — Papel en Petróleos, Explosivos, Cros, Energía. Equilibrio en Hidro Nitro y demanda para Petroliber y Española del Oxígeno.

SIDERURGICO — Demanda para Material Citroen y Fasa, papel en Transmediterránea, Santa Ana, Hornos y Auxiliar, equilibrio en Zinc.

VARIO.— Demanda para Finanzauto y Servicios y Metro. Equilibrio en Telefónica y papel en Fénix, Galerías, Campsa y Tabacalera.

COTIZACIONES

BANCOS. — Santander, 1.290; Exterior de España, 598; Central, 1.283; Español de Crédito, 875; Hispano Americano, 889; Ibérico, 929; Popular, 885; Fomento, 815; Bilbao, 1.007; Vizcaya, 962.

ELECTRICAS.— Eléctricas Reunidas de Zaragoza, 1116; Fecsa (de 5.000) 261; ídem (de 1.000), 267; Fenosa, 195,50; Hidroeléctrica Cantábrico, 281; H. Española, 265; Iberduero, 328; Sevillana de Electricidad, 272; Unión Eléctrica Madrileña, 260; H. Cataluña, 236.

VARIAS. — El Aguila, 254; Cervezas de Santander, S. A., 85; Dragados y Construcciones, 740; Encinar, 250; Inmobiliaria Metropolitana, 335; Urbanizadora Metro, 620; General de Inversiones, 475; Cartisa, 556; Duro Felguera 98; Campsa, 358; Tabacalera, 528; Astilleros, 97; Transmediterránea, 210; Cros, 234; Energía e Industrias Aragonesas, 192; Explosivos, 286; Hidro Nitro, 193; Española de Petróleos, 398; Hornos de Vizcaya, 170; Seat, 385; Auxiliar de Ferrocarriles, 120; Metalúrgica Santa Ana, 88; Española del Zinc, 155; Femsa, 1688; Nueva Montaña Quijano, 100; Telefónica, 374; Sniace, 140; Metro Madrid, 226; Galerías Preciados, 386; Ceivasa, 665; Banserfond, 114,98.

CUPONES. — Mobinter, 80.

BILBAO

BANCOS — Vizcaya 960; Bilbao, 1.003.

Banco de Santander

BOLSA BANCA CAMBIO
Espolón 12

SIN TENER en cuenta credos, ni fronteras ni razas, ni políticas así actúa la Cruz Roja Colabora con nosotros Hazte socio de la Cruz Roja

GANADO CERDA SELECTO
EUROPA - 16 LANDRACE

Padres importados. Disponemos de lotes de machos y hembras extraordinarios.

Pueden visitar granjas y para pedidos en:

TRADISA. — ANGÜES (Huesca)

AVISO

PALACIOS AUTO-AGRICOLA

S. A.

Esta Sociedad comunica que por acuerdo tomado en Junta General Ordinaria celebrada el pasado día 17 de Junio, ha acordado el traslado de su domicilio social a sus nuevas instalaciones situadas en el Km. 236 de la carretera Madrid - Irún, término municipal de Burgos.

Anuncios por PALABRAS

Estos anuncios se reciben en nuestra Administración (Calle San Pedro Cardeña, 34, teléfono 207148 y Delegación Vitoria, 13) de NUEVE Y MEDIA de la mañana a UNA Y MEDIA de la tarde y de CUATRO a SEIS Y MEDIA de la tarde, así como en todas las Agencias de publicidad

PRECIO: 20 pesetas hasta diez palabras Cada palabra más 2 pesetas

DOS PISOS vendemos, uno, Burgense, 18, calefacción individual; otro, calle Salas, cocina de carbón. Teléfono 204571

!! PERFUMERIA !! Amplísimo local 2.000 metros, propio para almacenes, baile, etc. Por terrenos o bien rústica (Francisco). Exclusiva. PRIGO. Moneda, 13.

CARDEÑADIJO, vendo casa y cochera amplias. 400 metros cuadrados fincas. Razón, José Mansilla.

Ganados y aperos

OCASION Cosechadora Fharr, modelo M-99 Es. 244 08 88. Madrid Ferraz 79 Sr Gorro

VENDO cerdos y cerdas reproductores seleccionados todas edades Teléfonos 201415 y 204824 San Zoles

VENDO trilladora 103; bomba de riego de 90; remolque un eje; sinfín de ocho metros. Castrillo de Murcia. Teléfono 7.

SE VENDEN dos cosechadoras Clayson M-135 con 4,80 de corte y dos campañas, en muy buen estado; otra Clayson M-135 4,20 de corte tres campañas Teléfono 215 Melgar de Fernamental

Huéspedes

DORMIR o pensión completa céntrico precio reducido Parque San Francisco número 3, 1.º izquierda

SE DA PENSION completa Francisco Sarmiento, 6, 1.º E

PENSION completa o dormir, económico Santiago, núm 31, 5.º C. Gamonal.

SE ALQUILAN camas con derecho cocina Teléfono 209655.

PENSION completa o dormir Plaza Vega, 27 entresuelo izquierda

ADMITO chicas o chicos, sólo dormir, 15 pesetas cada. Vitoria, 245, 2.º, C.

Muebles

SE VENDE tresillo, mesita y espejo grande. Calera, 15, 3.º (7) Tardes.

Pérdidas

PERDIDA reloj Omega, con pulsera de oro día 8 Se gratificará entrega Teléfono 205993.

PERDIDA cartera con carnet. Gratificaré entrega. Teléfono 207568.

Televisores

TELEVISORES 19" último modelo extraplano, UHF licencia americana con voltímetro y mesa todo 16.000 pesetas Diez días prueba sin compromiso Ventas a plazos Garantía absoluta seis meses «Comercial Velo Moto» Calera núm 10

REPARACION televisores todas marcas Servicio urgente antenas Servicio técnico Vernes Radio TV Caracas Calzadas 18 Teléfono 221529 Burgos y Plaza Generalísimo 18 Villadiego

REPARACION televisores todas marcas Servicio urgente domicilio Teléfs 201986 220294

REPAREN en taller Inválidos Civiles su televisor radio transistor Puebla 21 - 206493

SERVICIO técnico «Marconi» Reparación televisores todas marcas Radio Caracas Calzadas 18 Telf 221529

Traspasos

LOCAL céntrico se traspasa Razón teléfono 202439

¡ ENCUADERNADORES! En Palencia traspaso taller Gran clientela Simón Nieto 2

SE TRASPASA local céntrico 160 metros cuadrados Teléf 222953

SE TRASPASA bar buena clientela Informes 205944

TRASPASO tienda ultramarinos y fruta Razon teléfono 222552.

SE TRASPASA o arrienda centriquísimo Bar-Restaurante, con vivienda, muy acreditado y precio de ocasión Informes señor Albillos Vega 36.

Varios

CAMBIAMOS su lana usada por colchón Flex Teléfono 222539 San Juan de Ortega 20 Capiscol

ELECTRICISTA, repara e instala a domicilio Teléfono 205840-769 Todo el día

SEGURO obligatorio de accidentes de trabajo Mutua Patronal Espolón 20 Burgos

Offset

y toda clase de trabajos tipográficos en TALLERES GRAFICOS «Diario de Burgos» Calle San Pedro Cardeña, 34 teléfono 207358 y «Papelería Tagra» calle Vitoria, 13, teléfono 202852.

FOTOGRABADOS Confección rápida TALLERES GRAFICOS «Diario de Burgos» Precios ventajosos Calle San Pedro Cardeña, 34 teléfono 207358 y «Papelería Tagra» Vitoria 13 teléfono 202852

IMPRESOS comerciales cartas timbradas tarjetas de visita invitaciones prospectos de propaganda etc TALLERES GRAFICOS «Diario de Burgos» calle San Pedro Cardeña 34 teléfono 207358 y «Papelería Tagra» calle Vitoria 13 teléfono 202852

TELEFONOS
Redacción 201280
Admón 207148 49

M.E.C.D. 2017

nuestra PROVINCIA

ARANDA

NUEVO PLAZO PARA LA INAUGURACION DEL TELEFONO AUTOMATICO

En general, en toda clase de obras y mucho más en aquellas de gran envergadura en las que es preciso conjugar la participación de múltiple gente, suele haber un error de cálculo en cuanto a la finalización de las mismas.

Pese a los deseos, tanto de la Compañía Telefónica como de los usuarios de los teléfonos, la fecha prevista para su inauguración que dijimos sería la del 16 de Agosto, ha precisado de una rectificación, sin poder determinar día concreto, ya que se nos ha manifestado que su inauguración oscilará entre la segunda quincena de Septiembre y la primera de Octubre, aplazamiento de la inauguración que, si se tiene en cuenta la gran envergadura de las obras, carece de importancia.

Las obras se proyectan, pero luego surgen los imprevistos, las complicaciones, el estado del tiempo y forzosamente se sufre un retraso en estos cálculos iniciales que normalmente y aprovechando el tiempo al máximo se hubieran podido realizar.

Unas obras, como son la instalación de gran cantidad de nuevos teléfonos a la vista de las solicitudes iniciales y las que han surgido sobre la marcha, el cambio de aparatos a los antiguos abonados y la complicada conexión de los cientos de líneas, suponen un trabajo arduo que lógicamente esos imprevistos basados en las precipitaciones atmosféricas y de otros tipos, han retrasado en su realización.

Tras la completa instalación, han de venir las consiguientes pruebas antes de que se realice la inauguración oficial y la puesta en servicio del teléfono automático en nuestra villa, por lo que, a nuestro entender, se encuentra justificado el retraso en la fecha que fue prevista su inauguración.

Por otra parte, hemos de decir que ante las obras que se están realizando y la esperanza de un buen funcionamiento sin necesidad de tener que recurrir a que la central ponga la comunicación, los actuales abonados, es decir, los de antes, se dan perfecta cuenta de los trastornos que se producen y unánimemente disculpan esos que pudiéramos llamar pequeños defectos en la comunicación telefónica tanto más dispensable si recapacitamos en lo complicado de las conexiones que se están y han de realizarse.

Esa confianza en un futuro ya muy próximo en el manejo del teléfono y su rápida conexión, ya que ha de ser automática, al mismo tiempo que influye en esa forma de disculpar las molestias, hasta anima a los actuales usuarios así como a los futuros, para que las obras no sufran interrupción, en espera de esa fecha que, como ya dejamos dicho, no se puede precisar concretamente, pero que ha de llegar en un brevísimo plazo, en beneficio de todos los vecinos de Aranda.

NUEVA INSTALACION HOTELERA

Días pasados se dio el caso, en nuestra población de no encontrarse una cama disponible, debido a la gran afluencia de viajeros que visitan la capital de la Ribera, circunstancia de la que ya nos hemos ocupado en varias ocasiones, encontrándose Aranda falta de ese elemento tan indispensable en toda población de carecer de capacidad hotelera en determinadas ocasiones.

Recientemente, invitados por don José Palomero Sáez, asistimos a la inauguración del nuevo «Hostal Botín», cuya denominación es continuación de una conocida firma tradicional en relación con la fabricación de botines, que viene a contribuir al engrandecimiento de nuestra villa y a cubrir, en lo que cabe, el acusado vacío a que hemos hecho referencia en la industria hotelera.

El nuevo hostal Botín, que se encuentra instalado en moderno edificio, en la carretera general, frente a la plaza de toros, consta de seis plantas con sesenta habitaciones y ochenta y cinco camas, estando dotado de ascensor, aire acondicionado y todas las comodidades que proporciona la vida moderna.

En la primera planta se halla el amplio comedor, con capacidad para unos 150 comensales; su sala social, magníficamente instalada, con su barra y cuantas comodidades se puedan ambicionar. Tiene una selecta cocina y magníficos servicios.

En el acto de inauguración, bendijo los locales el párroco de San Juan de la Vera-Cruz, don Leonilo González quien a continuación dirigió expresivas frases de elogio al nuevo hostal, que viene a cubrir una de las mayores necesidades sociales, exhortando a los dueños, señores de Palomero Sáez a proseguir en su empeño de incrementar las necesidades que surgen de la vida moderna y del engrandecimiento de Aranda, felicitándoles al mismo tiempo por el acierto de las nuevas instalaciones.

Seguidamente por los señores de Palomero Sáez se sirvió a los numerosos invitados un delicado lunch en las dependencias del nuevo hostal.

Por nuestra parte, también felicitamos a los señores Palomero Sáez por el gran acierto en la instalación, deseándole los mayores éxitos en la explotación de la misma.

NUESTROS COMUNICANTES

Hoy nos vamos a ocupar del barrio de Moratín situado junto al nuevo edificio de la Compañía Telefónica.

En este barrio, que se encuentra completamente sin pavimentar, pese a que en el mismo existan excelentes edificaciones y la construcción se practique a gran ritmo, por lo que se puede conceptuar como un barrio nuevo, existen diversas industrias que tal vez debido a su falta de urbanización ejercen parte de las mismas en plena calle, en donde se suelen apreciar fraguas portátiles con el desprendimiento de humos molestos que puede ser que produzcan una contaminación que hoy tanto se trata de combatir por todos los medios.

Por otra parte, los vehículos, en particular camiones que aparcan anárquicamente en sus calles, proporcionan una suciedad, sin duda, aprovechando la circunstancia de esa falta de urbanización que resulta molesta para los ya numerosos vecinos que habitan en mentado barrio, hechos en su conjunto que ha motivado las quejas que se nos han comunicado.

Haciéndonos eco de las manifestaciones que nos han sido hechas, consideramos que aún tratándose de un barrio sin urbanizar y relativamente un poco alejado muy bien se pudiera tratar de corregir todos esos defectos mediante la vigilancia en cuanto a la práctica de las industrias en la vía pública, siendo así que los propios industriales lógicamente han de disponer de sus respectivos locales, evitando la producción de ruidos, la contaminación atmosférica y procurando una mejor limpieza de las vías, al menos con la prohibición de que los camiones arrojen a la propia vía esos restos de que nos han hablado.

No sólo hay que cuidar las vías principales, sino todas en general, máxime teniendo en cuenta que en las proximidades del mentado barrio está ubicada la nueva central de teléfonos que en breve empezar a funcionar y al que ha de ser visitada por el servicio que viene a prestar por infinidad de gente que, sin querer, ha de apreciar todos estos defectos que dejamos consignados.

FARMACIAS DE GUARDIA

De las Heras, Arias de Miranda, 38.

CARTELERA

Teatro-Cine Aranda. — "Tesoro de Drácula" (s. c.).

BANDO DE LA ALCALDIA

Con el fin de dar cumplimiento a lo dispuesto por la superioridad para la confección del censo canino, todos los propietarios de perros, deberán personarse en las oficinas de la secretaría de este Ayuntamiento, durante un plazo que comprende desde el 16 al 31 del presente mes en días hábiles y horas de las once a las trece, para dar relación de los perros de su propiedad con indicación de la raza de los mismos.

Los que no se personasen a dar la relación que se interesa, incurrirán, por su ocultación en la penalidad correspondiente y sus perros serán considerados como clandestinos o vagabundos sujetos, por lo tanto, a las medidas que la superioridad ordene.

LA CRUZ ROJA cuenta contigo Hazte socio de la Cruz Roja

MELGAR DE FERNAMENTAL

Sus fiestas patronales

Un año más, la villa burgalesa de Melgar de Fernamental va a vestirse de gala para celebrar sus fiestas de Nuestra Señora yy San Roque. Los días preceden a las fechas festivas propiamente dichas, se tiñen de un ambiente especial que denotan la proximidad del festejo. Ya el día 25 de Julio, el Ayuntamiento celebró una vez más, siguiendo la tradición, el Concejo abierto, durante el año, así como de los proyectos para el futuro. Asimismo esboza los planes hechos para las fiestas, indicando si hay toros o no. Casi se diría que los vecinos que allí acuden van a preguntar a la primera autoridad si podrán ver los toros el día 16, aunque todos sepan de antemano ya la respuesta. Es una tradición. Lo que no es una tradición es que el alcalde anuncie en tal acto su dimisión, cosa que ocurrió el pasado 25 de Julio. Ahí queda la noticia.

Pero como nuestra información empezó versando sobre las fiestas, hagamos un resumen del programa de las mismas.

Domingo, 13 de Agosto:

A las cinco de la tarde, semifinal del VI Trofeo del Pisuerga de fútbol, entre los equipos que salvaron las elimintorias anteriores.

A las siete de la tarde, en la plaza de España, desfile de carrozas, entre las que desfilará la que presenta el Ayuntamiento y que ocuparán la "Reina" de las fiesas y damas de honor pero sin opción a premio.

Día 14

Autoridades y representaciones, "Reina" y damas, acompañados de la banda de música, harán la ofrenda de flores a la Virgen, rezándose seguidamente la Salve popular.

Día 15

A las ocho de la mañana, dianas y pasacalles.

A las doce, misa mayor.

A partir de las 13 horas, concierto en la plaza de España.

A las cinco y media de la tarde, festejo taurino, con seis novillos de la ganadería Hermanos Caminero, de Carrión de los Condes, por los diestros Juanito Moreno, Pascual Gómez y "El Sevillano".

A partir de las ocho de la tarde, bailes públicos y finalmente, verbena que terminará con la típica jota "La Peona"

Día 16

A las nueve de la mañana, dianas y pasacalles.

A las diez, misa en honor de San Roque, con asistencia, como el día anterior, de autoridades, "Reina" y damas y representatciones.

A las doce, segundo concierto.

A las cinco y media de la tarde, espectáculo cómico - taurino - musical.

A partir de las ocho de la tarde, bailes públicos y seguidamente, verbena, como el día anterior.

Día 17

Por la mañana, diversas pruebas deportivas y por la tarde concurso de tiro al plato, con premios importantes.

Día 20

A las cinco de la tarde, final del VI Trofeo del Pisuerga, con entrega de copa al vencedor.

Por la noche, la tradicional "chocolatada", como en años anteriores.

A grandes rasgos, éste es el programa de las fiestas patronales de la villa del Pisuerga. Si añadimos a esto las buenas instalaciones hoteleras, así como su playa sobre el Pisuerga, tenemos un panorama más que sugestivo para disfrutar de unos días de verdaderas vacaciones.

María Jesús Alonso Torres, Reina de las Fiestas 1972 de Melgar de Fernamental

LA CRUZ ROJA no distingue clases ni razas La Cruz Roja es de todos. Hazte socio de la Cruz Roja Colabor con nosotros

VALDELATEJA

Mañana, fiesta de las mártires Centola y Elena

Mañana, domingo, día 13 de Agosto, a las doce, se celebrará en la ermita visigótica de Siero, la fiesta aniversario de las vírgenes y mártires Céntola y Elena; en este lugar, fue su sacrificio en el año 304 de nuestra Era.

Llegar al castillo de Siero —fortaleza rocosa de lo que fue la Alfoz de Siero— tiene un gran interés para los amigos de la naturaleza, tanto vegetal como mineral.

El río Rudrón a su paso por el balneario pone a nuestros pies con su eterno rumor, una estampa bucólica sin igual.

R.

DELINEANTE OFICINA TECNICA

Conocimientos exigibles:

DELINEACION GENERAL

DISEÑO CIRCUITOS

PROYECTOS DE OBRA CIVIL

SE REQUIEREN LOS ELEMENTOS DE CALCULOS Y EXPERIENCIA NECESARIOS. TRABAJO EN EQUIPO.

Dirigir ofertas a:

REPOSA. Apartado 41. MIRANDA DE EBRO

SE TRASPASA

LOCAL AMPLIO, MAGNIFICAS CONDICIONES

Calle Salas, 5. — Teléfonos 202985 y 207861

M.E.C.D. 2017

AYER, LECCION TEORICA

Santamaría, posible fichaje.- Tizón a la espera de nuevas pruebas - Iglesias regresa a Badajoz

Prosigue la animación en altas de socios y renovación de abonos

Tras el entrenamiento a fondo y general del jueves, ayer la jornada fue dedicada íntegramente a teórica, al objeto de ir perfilando diversos aspectos. Fue, por otra parte, una solución a la adversidad climatológica del día, ya que los fortísimos temporales descargados por la tarde hacían imposible pisar el campo o dirigirse a otro lugar.

Después del partido a que aludimos, las impresiones genéricas sacadas son las siguientes: gustó el muchacho del Salas, Heras, a quien el Burgos dará otras nuevas oportunidades, lo mismo que a otros jóvenes valores burgaleses, a través de la competición "Trofeo Norte de España".

La buena impresión que viene causando Santamaría se acentuó y es muy posible que en la próxima semana se formalice el correspondiente fichaje. Iglesias, que procedía del Badajoz y que formó de interior con el bando azul, regresó a su lugar de procedencia, pues de momento no interesa para cubrir las necesidades que el Burgos tiene planteadas. En cuanto a Tizón, seguirá en nuestra ciudad, sometido a nuevas pruebas para llegar a una resolución definitiva, lo mismo que ha sucedido con Santamaría.

ANIMACION EN EL DOMICILIO SOCIAL

Prosigue la animación en el domicilio social del Burgos en cuanto a formalización de nuevas altas de socios y renovación de abonos. Todo permite considerar que el aficionado burgalés volverá a responder satisfactoriamente y en forma de máximo apoyo al primer Club burgalés, en esta difícil temporada que se le avecina.

EL LUNES, VISITA DEL VALLADOLID

El próximo lunes, con la visita del Real Valladolid, en partido que tiene ya ciertos visos campeoniles —por ser valedero para el Torneo Federación Oeste— se reanudan los encuentros preparatorios por parte del Burgos.

Este partido es organizado por la Federación Oeste, la cual se hace cargo de la taquilla, si bien los beneficios que se obtengan son distribuídos al final entre los cuatro Clubs participantes. Se recordará que el año pasado percibió el Burgos doscientas mil y pico pesetas por tal concepto. Al correr la organización a cargo de la Federación, todos han de pagar y para los socios regirán precios habituales a los "Días de Ayuda"; es decir, 50 pesetas para lateral cubierta y 100 para tribuna.

Posteriormente, los socios obtendrán las compensaciones a su sacrificio, ya que este año —además de los partidos de los domingos— podrán presenciar los relativos a los del "Trofeo Norte de España", para los cuales tendrán acceso gratuito al campo.

Los torneos, fase importante de la pre-temporada de fútbol

Constituyen el mejor «banco de prueba» para la puesta a punto de los equipos

Barcelona (De nuestra Redacción). — Sí, los tan discutidos torneos —a los que se ha culpado de muchos males— forman el grueso de una de las partes más importantes de la temporada, vista en conjunto, aun sin formar parte oficial de la misma. Los clubs han hecho un gran esfuerzo para mejorar sus plantillas, con adquisiciones y cesiones de mayor o menor trascendencia. Esto pertenece ya al pasado y hoy saben ya a qué atenerse acerca de los hombres en los que habrá de basarse su futuro rendimiento. Lo que no saben es cuál es el óptimo equipo que, partiendo de la plantilla básica, se puede formar. Han sido muchos los cambios y, aun conociendo la calidad de los mismos, que se cree buena, ignoran cómo y cuándo habrán de fundirse en el equipo que haya de vestir con mayores probabilidades de éxito el cuadro representativo de sus colores.

Es cosa curiosa la evolución sufrida por los torneos, que siendo en principio los herederos directos de los partidos de fiesta mayor, se convierten después en auténticas competiciones, en las que se daba un valor excesivo a los resultados, para encontrar luego su verdadera misión que no conviene desorbitar. Bien está que en los torneos, como en toda competición, se busque la victoria. Siempre debe buscarse en el deporte, y la circunstancia importa poco, pero en modo alguno centrar en ella su misión y significado, si no se quieren sufrir graves errores de apreciación. Ejemplos no nos faltarían, caso de que quisiéramos demostrar esta tesis, pero no pretendemos recurrir a ellos. Sólo nos interesa destacar que las exigencias de la temporada futbolística en nuestro país —tan escasas en fechas disponibles— dan a este espectacular inicio de la misma unas oportunidades que sería absurdo desviar de su finalidad esencial, que no puede ser otra que la que estamos señalando: encontrar en unas pocas semanas la base del mejor conjunto posible.

Sólo dentro del máximo esfuerzo se puede encontrar el exacto rendimiento de un jugador, y esta realidad basta para asegurar la emoción y el interés de los torneos y, por tanto, constituyen el mejor "banco de pruebas" que imaginar quepa.

No queremos, con esto, ni siquiera insinuar que las lecciones que puedan proporcionar los torneos sean las mejores pero, sí, son las que las circunstancias permiten. El primer contacto con la auténtica realidad ya que hasta ahora sólo se ha podido poner a punto a los jugadores —relativamente— en su aspecto físico y trabajar levemente sobre el técnico, pero nada ha podido hacerse en el táctico, ya que el mismo no puede ser enfocado bajo otro punto de vista que el teórico.

Quizá no sea este el más agudo atractivo de los torneos, que se basan mayormente en la presencia de unos equipos que den lustre a la corta competición, y en algún caso presenciar fútbol de franca tendencia ofensiva. Aunque, por ahora, no parece que los tiros vayan por aquí, lo que en el fondo no es otra cosa que el fruto de rendir tributo a la realidad, como hemos podido comprobar en el curso de algunos encuentros ya celebrados, en los que los empates y las tandas de "penalties" estuvieron dentro de la menos deseada de las realidades. No menos de media docena de torneos se van a celebrar en el curso de los próximos días. Esperemos que den el mejor fruto posible.

JOSE L. LASPLAZAS

BALONCESTO

España ganó a Suecia (77 - 67) en el torneo preolímpico

La sorpresa corrió a cargo de Canadá, al vencer a Polonia

Augsburgo (Alfil).— En el torneo preolímpico de baloncesto, la selección española venció hoy al equipo sueco por 77 a 67 puntos en el gimnasio municipal "Sporthalle" de Augsburgo ante medio millar de espectadores. Los anotadores: Brabender (21), Ramos (2), Cabrera (2), Santillana (4), Buscató (14), Corbalán (12), Rullan (8), Luyk (8) y Sagi Vela (6).

El marcador, en el primer tiempo fue de 37-33. En la primera parte, el equipo español de baloncesto experimentó la recuperación lograda por la entrada en campo de Corbalán. El encuentro de hoy demostró que las selecciones del grupo de España están muy igualadas. Resaltó la buena defensa de la línea hispana y fueron eficaces los contraataques. Los españoles jugaron defendiendo el hombre y después pasaron a zonas.

Los balocentistas españoles cuentan con muchas posibilidades de clasificarse para las dos vacantes de Munich. El próximo domingo, el equipo español jugará contra Grecia. En el grupo al que pertenece España, figuran: Suecia, Polonia, Finlandia, Grecia y Canadá. El día 15 será descanso para todos los equipos.

El partido de hoy contra Suecia, en el que fue descollante la actuación de Astronm, reveló la influencia en el ritmo de la maniobra de puntería de los aros de las cestas, cuya dureza resta efectividad a los tiros de mayor distancia. Tanto el equipo español como el sueco, acusaron esta circunstancia. En el primer tiempo España encontró una seria resistencia en la férrea y coriácea defensa sueca, pero en el segundo, con la entrada de Corbalán, el cinco español fue a más y consiguió una clara victoria de 10 puntos.

MEJICO VENCE A ISRAEL

Augsburgo (Alfil). — El equipo de Méjico ha conseguido su segunda victoria en el torneo preolímpico mundial de baloncesto, en Augsburgo (Grupo B), al vencer esta tarde al de Israel, uor 78 puntos a 76.

A la mitad del encuentro, los mejicanos aventajaban a Israel por 39-38.

DERROTA POLACA

Augsburgo (Alfil).— Canadá derrotó a Polonia, de manera sorprendente, por 70-68 en un dramático encuentro, en el curso de la segunda jornada del torneo preolímpico de baloncesto, que se disputa en esta ciudad.

En el minuto seis del segundo tiempo, el equipo polaco ganaba por siete puntos. En este momento, el entrenador canadiense ordenó una zona 1-3-1 que resultó muy efectiva de cara al triunfo final.

LOS INGLESES VENCEN A LOS SUIZOS

Augsburgo (Alfil).— El equipo de Inglaterra triunfó esta tarde sobre Suiza, en el curso del torneo preolímpico de baloncesto, por 99 puntos a 69, durante la segunda jornada. Este torneo preolímpico mundial de baloncesto (grupo B), es calificativo para los Juegos de Munich.

Ala mitad del encuentro, los ingleses superaban a los suizos por 52 29.

LA SEGURIDAD SOCIAL

No debe existir preocupación ante la forma de cotizar a la Seguridad Social establecida por la nueva Ley, las Entidades Gestoras a través de las dependencias provinciales ofrecen asesoramiento

Atletismo

NUEVO RECORD ESPAÑOL DE 4 X 100 METROS

Vía Reggio (Efe). — En el encuentro internacional de atletismo que se viene disputando en esta localidad, con intervención de atletas de doce países, España batió el record nacional de 4 x 100 metros, estableciéndolo en 39-7.

España se clasificó en tercera posición en esta prueba, después de los equipos de Estados Unidos, que fue el ganador, con una marca de 38-8 y de Italia, que marcó 39-1.

CHUVALO CONSERVA SU TITULO

Nelson (Columbia Británica) (Alfil). — El campeón de boxeo de Canadá en la categoría de los pesos pesados, George Chuvalo, venció anoche por K.O. técnico a su compatriota Tommy Burns, en un combate con el título en juego que se disputó en Nelson.

La pelea, prevista a 12 asaltos, terminó en el primero. El árbitro puso fin al combate después de 2,36 minutos de pelea.

JUVENIL JEREZANO AL REAL MADRID

Jerez de la Frontera (Logos). — En la secretaría del Jerez Deportivo se ha llevado a cabo el fichaje del jugador internacional juvenil Rafa por el Real Madrid.

El Jerez percibirá del Real Madrid 750.000 pesetas y un delantero centro.

MEMORIAL GALERA EL PROXIMO DIA 15, EN DURANGO

Durango (Vizcaya) (Alfil). — El día 15 de Agosto se correrá en Durango la primera subida a Guyuria, en memoria del corredor granadino Manuel Galera y a beneficio de su viuda e hijo.

La carrera tendrá 3,5 kilómetros de recorrido, en las modalidades contra reloj y en línea.

Según ha manifestado Dalmacio Langarica, el "Kas" estará presente en la prueba. También se espera a varios corredores del desaparecido "Werner", así como de "La Casera" y "Karpy".

Organiza la carrera la "Sociedad Ciclista Duranguesa".

HOY FINALIZA EL TROFEO NARANJA

Y dan comienzo otros cuatro torneos veraniegos de fútbol

Hoy, finaliza el «Trofeo Naranja», organizado en la capital levantina, con el partido que habrán de disputar el Valencia y el Bayern Munich, que aparece como favorito, frente a un Valencia que ante el Feijenoord, en el primer encuentro de la competición, acusó falta de forma y desfondamiento. Para aspirar al título, los valencianos necesitan ganar frente al buen conjunto que capitanea Beckenbauer.

Junto a este torneo que termina, hay otros cuatro que comienzan como son el «III Trofeo Costa Brava», en Gerona, con intervención del Schalke 04, Olimpique de Nimes, Barcelona y Gerona; «Trofeo Festa d'Elig», en Elche, con Rapid de Bucarest, Honved, de Hungría y Elche; «II Trofeo Príncipe de España», en Santander, con Slovan de Bratislava, M. T. K. de Budapest, Real Sociedad de San Sebastián y Racing de Santander y «IV Trofeo Ciudad de Palma», con Selección nacional de Hungría, Eintracht de Frankfurt, Real Mallorca y Deportivo Español, de Barcelona.

BOXEO

Plaza de Toros de Salas de los Infantes

HOY, 12 de AGOSTO — 10'30 noche
5 Interesantes combates, 5
a la distancia olímpica de tres asaltos de tres minutos

Primer combate
p. plumas
GABARRI - RUIZ
(Miranda) (Burgos)

Segundo combate
p. welters
ALVARO - ANTON
(Aranda) (Burgos)

Tercer combate
p. ligeros
F. GONZALEZ - CALLEJA I
(Madrid) (Burgos)

Cuarto combate
p. superligeros
P. MARTINEZ - ORDOÑEZ
(Madrid) (Burgos)

Quinto combate. P ligeros. Profesionales
(seis asaltos de tres m.)

MORENO - MOLLEDO

(Madrid) — (Idolo burgalés)

M.E.C.D. 2017

CICLO-TURISMO

La Marathón española a punto de comenzar

Unos cuarenta aficionados representantes de varias Sociedades cubrirán 383 Kms. en una sola prueba

Los sueños de los entusiastas directivos de la Unión Cicloturista Burgalesa, se han hecho realidad. Durante todo el año están desarrollando una serie de pruebas para completar un calendario que nada tiene que envidiar al de otras sociedades más veteranas que esta burgalesa, que sólo cuenta con unos meses de existencia. Sin embargo, el mayor éxito obtenido por estos buenos aficionados es el montaje de la prueba mas sensacional del calendario nacional cual es la «Marathon española 1972».

Esta noche, a las doce, mejor dicho a las cero horas del día 13 partirán del «Bar Juarreño», para realizar la hazaña ciclista más larga de su vida una cuarentena de cicloturistas. 383 kilómetros de recorrido van a poner a prueba el tesón de la afición y el espíritu de sacrificio de estos admirables deportistas, que no buscan fama ni dinero sino solamente satisfacción en el duro pedalear ya sea sudando y sufriendo por las difíciles rampas de un puerto o en un descenso peligroso, a ochenta kilómetros por hora. El amor al deporte hay que demostrarlo con hechos.

Están inscritos en esta prueba, corredores y cicloturistas de los siguientes clubs: C. Ciclista Leonés. C. Ciclista Chamartín, Glub Ciclista Ensidesa, Peña C. Letona, Sociedad Ciclista Vitoriana, S. Ciclista Llodiana. S. Ciclista Irunesa, Peña Solera del Club Ciclista Logroñés, S. Ciclista Bilbaína, S. Ciclista Santuchi y nuestra Unión C. Burgalesa. Como se puede apreciar, una buena representación nacional.

El itinerario será: Burgos, Lerma, Aranda de Duero, Huerta de Rey, Salas de los Infantes, Barbadillo del Pez, Pineda de la Sierra, Pradoluengo, Belorado, Santo Domingo de la Calzada, Haro, Miranda de Ebro, Pancorbo, Briviesca y Burgos. Largo con avaricia, pues no hay prueba española que lo iguale.

El perfil es muy variado. Entre Burgos y Aranda es un continuo sube y baja rompepiernas. Desde aquí a Huerta de Rey, se va ascendiendo de una manera muy suave, pero continuada, despues está el puerto de Huerta de una longitud de siete a ocho kilómetros, que sin duda hará sudar aunque a esas horas de la madrugada haga frío; se desciende hasta Salas para entrar a continuación en el tramo más temido de la jornada. Hasta Riocabado se va tomando altura con varias subidas que pesan en las piernas y en el ánimo. Desde este punto comienzan las durísimas rampas del Manquillo con una altura de 1.400 metros, «techo» de las carreteras de nuestra provincia. Se desciende por Pineda pantano del Arlanzón, para subir por la parte suave hasta el alto de Valmala, descendiendo hasta Santa Cruz del Valle, donde comienza el alto de San Pedro, próximo ya a Pradoluengo. Hasta Miranda, ligero descenso, siguiendo el curso de los ríos que afluyen al Ebro entre Miranda y Burgos, algunas pequeñas alturas que se agigantarán por el cansancio que los corredores arrastrarán y no podrán atacarlas con la fuerza que en ellos es habitual. El Alto de la Brújula hará descender a más de cuatro de la bicicleta, para terminar subiendo a pie hasta Burgos, descenso y final del calvario.

En sucesivas ediciones daremos noticias del desarrollo de esta Marathón del ciclismo.

ROLOJO

LEA VD. SIEMPRE DIARIO DE BURGOS

LA DELEGACION RODESIANA EN LOS JUEGOS OLIMPICOS LLEGO AYER A MUNICH

«Venimos a hacer deporte y no política», declaran

Entretanto interviene de nuevo el secretario de la OUA para reiterar que se deniegue la admisión a Rodesia

Munich (Alemania occidental) (Alfil). — La delegación rodesiana que participará en los Juegos Olímpicos de Munich llegó hoy a esta ciudad, vía Lisboa y Francfort.

El presidente del Comité nacional olímpico de Rodesia, Stewart, declaró al descender del avión: «Venimos para hacer deporte, y no política». Ha rehusado comentar los últimos incidentes suscitados entre los países de Africa por la participación de su país.

La delegación rodesiana está formada por 37 atletas, de los cuales 7 son negros. Hay igualmente un hombre de color entre los directivos.

SIERRA LEONA SE RETIRA

Freetown (Sierra Leona) (Alfil). — Sierra Leona ha decidido no enviar a sus atletas a los Juegos Olímpicos de Munch, debido a la participación de Rodesia, en lnos mismos, según fue anunciado oficialmente hoy.

Su comunicado de la oficina del presidente Siaba Stevens se explica que la decisión de Sierra Leona obedece a la confirmación del régimen ilegal de Rodesia de estar representado en Munich, y al cual Sierra Leona ha impuesto sanciones en los terrenos diplomático, económico y cultural, así como en lo deportivo.

NUEVA PETICION PARA QUE RODESIA SEA EXCLUIDA

Addis Abeba (Alfil). — Nzo Egangabi, secretario general de la Organización de la Jnidad Africana (OUA) ha pedido a los equipos africanos y a los de países amigos de Africa que se retiren de los Juegos Olímpicos de Munich, si Rodesia es finalmente admitida en los mismos.

Ekangaki ha hecho una llamada a todos los hombres de buena voluntad para que presionen sobre el Gobierno de la RFA, y sobre los organizadores de los Juegos, para que Rodesia sea excluída. Ekaganki ha precisado que la decisión de expulsión únicamente puede adoptarse a nivel gubernamental.

DOSCIENTOS CUARENTA Y CINCO FRANCESES A MUNICH

París (Alfil).—Los franceses, que habían tenido una representación de 209 deportistas en los Juegos de Méjico, tendrán una delegación de 245 en los Juegos Olímpicos de Munich, y estarán representados en 17 disciplinas.

Hay un total de 211 hombres y 34 mujeres. La delegación más notable es la de atletismo, con 50 componentes, que acaso serán 56 tras las últimas pruebas del 18 de Agosto.

La legión EBRO

155 D y 160 D
Los más populares de la legión Ebro.

El 55 % de agricultores prefieren los tractores EBRO de potencia media.
Cada año son más los que eligen nuestra marca. Y lo mismo ocurre con toda nuestra gama.
EBRO 155 D y 160 D, batalladores, potentes, hechos a la dureza del trabajo, se han ganado su fama a pulso.

EBRO 155 D, 55 C.V. de potencia efectiva (50 C.V. homologada)
EBRO 160 D, 61 C.V. de potencia efectiva (57 C.V. homologada)
Versiones normal y estrecho.

EBRO 155 D y 160 D
son productos de
Motor Ibérica, S.A.
El mejor servicio post-venta de España.

CONCESIONARIOS:

PALACIOS AUTO-AGRICOLA S.A.
BURGOS - MIRANDA - ARANDA - MEDINA
BRIVIESCA - LERMA

Mobylette
MAS SEGURIDAD
MAS DURACION
MENOS CONSUMO

M.E.C.D. 2017

DEPORTES

AJEDREZ

FISCHER SE ANOTO LA DECIMOTERCERA PARTIDA

Ha sido la más emocionante y larga de la competición

Reyjavik (Alfil). — El norteamericano Bobby Fischer ha dado hoy un gran paso para proclamarse nuevo campeón del Mundo de ajedrez, al abandonar el soviético Boris Spassky antes de realizar el 75 movimiento de su decimotercer juego de la serie mundial.

Ambos jugadores reanudaron hoy su partida, que quedó aplazada ayer después del movimiento 41.

El actual campeón, que había dejado un sobre sellado con su jugada 42, la siguió con R3C, pero pasaron 28 minutos antes de que Fischer se presentara en la sala. Los técnicos que siguen el encuentro, creen que la actitud de Fischer ha sido debida al largo tiempo que se tomó ayer Spassky para decidir su 42 movimiento, que dejó en un sobre cerrado, al suspenderse el juego.

El norteamericano, que no se levantó cuando Spassky le tendió la mano para saludarle, tenía hoy 75 minutos para realizar 14 movimientos, mientras que al campeón le quedaban sólo 20 para sus 13 siguientes.

El desarrollo de la partida, la más emocionante, y con nueve horas y media de juego la más larga de las que hasta ahora han disputado, ha proporcionado a Fischer, al abandonar Spassky una ventaja de 8 puntos a 5,50.

FISCHER DA UN PASO DEFINITIVO

Reykjavik (Islandia) (Alfil). — Bobby Fischer ha dado un paso definitivo, al conseguir una nueva victoria en la decimotercera partida de su encuentro con Boris Spassky, que se ha disputado hoy.

Esta partida, en la que no han faltado las emociones fuertes, fue aplazada ayer, en una posición que —según muchos expertos— debía conducir a un resultado nulo. Según otros especialistas, el americano tenía muchas probabilidades de ganar. Efectivamente desde los primeros movimientos de salida, y durante esta segunda parte del juego, Fischer mostraba una explosiva alegría, que no dejaba ninguna duda sobre sus intenciones futuras.

Sin embargo, el campeón del Mundo logró, a fuerza de precisión y de ingenio restablecer el equilibrio de su posición en el movimiento 60. Pudo pensarse entonces que Spassky había salvado la situación, y que, tras numerosos momentos dramáticos, se caminaba a un resultado nulo.

Pero con ello no se tenía en cuenta el genio de Fischer, que supo con precisos movimientos, demostrar la fragilidad de la posición de las blancas. La imprecisión del movimiento 69 de Spassky y el 72, con la "torre dama 7" colocada por el aspirante, precipitó los acontecimientos. Con tres puntos de ventaja, Fischer parece ahora a salvo de un contraataque de Spassky.

LEA VD SIEMPRE DIARIO DE BURGOS

REPARTIDOR

Para AUTO-VENTA en Burgos, capital. Imprescindible vehículo propio, conocimientos ramo alimentación. Condiciones económicas a convenir. Escribir a S. A. Casamitjana Mensa. Galdácano Vizcaya. C.N.S. 5.968.

PELOTA

EL «PARTIDO DEL SIGLO» DISPUTADO EN ZARAUZ

Zarauz (Alfil). — En el frontón "Cinema" de esta ciudad, con lleno completo, se celebró anoche la octava edición de la "feria de pelota a mano profesional".

El primer encuentro lo disputaron las parejas Vergara y Andueza III, por una parte, y Piérola y García Ariño II, por otra. Esta confrontación, de gran calidad y emoción, será conocida por mucho tiempo como "el partido del siglo". Ganaron Vergara y Andueza, después de una cerrada lucha de 72 minutos de duración, por 22-21. Ambas formaciones sacaron del cuadro cuatro. Hubo empates a siete, ocho, once, doce y veintiuno. Durante el transcurso de este partido perdieron el conocimiento tres espectadores. Piérola logró seis tantos de saque, por tres de Vergara.

Deportes en la provincia

Interesantes pruebas ciclistas en Roa y Pradoluengo

Se celebrarán los días 17 y 18

Organizada por el Club Ciclista Burgalés y patrocinada por el Ayuntamiento de Roa se celebrará el próximo jueves en dicha localidad una prueba ciclista en el circuito de la Vega que abarca un total de seis kilómetros, al que se darán 10 vueltas con un total de 60 kilómetros. La carrera está reservada para corredores aficionados de segunda y juveniles A, y para la misma han sido fijados importantes premios, desde 2.000 pesetas para el primero de la clasificación general hasta 300 pesetas para el octavo. También hay establecida una clasificación para los corredores juveniles con 700 pesetas para el primero, 500 el segundo y 300 el tercero. Además éstos tienen opción a las dos clasificaciones. Por otra parte a todos los corredores que terminen la prueba y no consigan premio se les abonará 150 pesetas en concepto de dieta. La hora de salida ha sido fijada para las once de la mañana.

Igualmente el viernes día 18 se disputará otra prueba ciclista en Padroluengo, organizada también por el Club Ciclista Burgalés y patrocinada por el ilustre Ayuntamiento de Pradoluengo. La carrera está reservada también a corredores aficionados de segunda y juveniles A. También han sido fijados importantes premios que oscilan desde 1.500 pesetas en la clasificación general a 300 pesetas. Además habrá otra clasificación para los corredores juveniles, con importantes premios teniendo derecho éstos a las dos clasificaciones.

Esta prueba dará comienzo a las cinco de la tarde y también se celebrará en un bello circuito que comprende varias calles de la industrial villa de Pradoluengo. Además de los premios establecidos, a todo corredor que participe en esta carrera y no tenga premio, se le dará 150 pesetas de dieta. Por otra parte los corredores de Burgos y su provincia serán ayudados con otra dieta para gastos de desplazamiento.

Estas dos pruebas que se celebran en Roa y Pradoluengo serán también puntuables para el XIV Gran Premio Caja de Ahorros Municipal de Burgos.

SE NECESITA CHICA

FIJA. Matrimonio con un hijo, con informes, buen sueldo. Llamar al teléfono 207311 Paseo de la Isla. (Edificio Beyre, 7-7.º).

Rosendo Hernández nuevo entrenador del Tudelano

Tudela (Alfil). — El preparador canario Rosendo Hernández, que entrenó a la Unión Deportiva Las Palmas y Real Zaragoza, entre otros equipos, se encargará de la dirección técnica del Tudelano durante la próxima temporada.

Su compromiso con este equipo de Tercera División, es por un año, y de forma extraoficial se dice que cobrará medio millón de pesetas.

Por otra parte, el C. D. Tudelano mantiene en estos momentos gestiones con el ex-defensa internacional Reija y el ex-zaragocista Irusquieta, quien se encuentra con la carta de libertad. Parece ser que Reija se halla dispuesto a fichar por el Tudelano totalmente gratis. Con Irusquieta se están barajando las cifras de 200.000 a 300.000 pesetas.

PLAZA DE TOROS

MAÑANA, DOMINGO, A LAS 7,30 DE LA TARDE

Unico día, única función. Sensacional acontecimiento

J. RUIZ NAVARRO presenta

AL IDOLO DE MULTITUDES

MANOLO ESCOBAR

EN EL ESPECTACULO DEL SIGLO

POR LOS CAMINOS DE ESPAÑA

Salvador Juan Baldomero

ANDRES PAJARES
Comicidad en su alto grado

MARUJA LOZANO
La canción española dicha sin igual

LOS AFRICANOS
El mejor dúo flamenco actual

LINA LUJAN
Número acrobático

PERECITO
El «cara» del humorismo

Martin Alagón GUITARRISTA

Orquesta atracción

LINA y LOS WAYKA

Organización y Ruta: JUAN RUIZ NAVARRO - Tels. Oficina 410118
AGUILAS (Murcia) Particular 410439
Representante: GUARINOS Cine 410114

AUTORIZADOS. TODOS LOS PUBLICOS

Venta de localidades desde HOY en taquillas: Plaza Primo de Rivera antiguos bajos Teatro Principal, de 10 a 1,30 y de 4,30 a 8

M.E.C.D. 2017

DOBLE COLUMNA

Por ARQUERO

ORIUNDOS

La escasez de valores propios en el panorama del fútbol español obliga a salir allende de nuestras fronteras, a la busca de posibles refuerzos y soluciones. Y como la importación propiamente dicha se encuentra cerrada, hay que acudir a ese portillo abierto en la legislación, que supone la aceptación de oriundos y a través del cual la picaresca se ha manifestado en diversas formas.

Este año, la afluencia de oriundos está adquiriendo una densidad sin precedentes, favorecida por ese estado de necesidad que acusa el sector profesional del fútbol español. Sin acudir a registro alguno, sino solamente fiando la relación a nuestra propia memoria, nos encontramos con que hay en danza los siguientes: dos uruguayos a prueba, en la Cultural Leonesa; el Madrid ha traído el defensa Fernández; el Oviedo tiene sometidos a examen a González y a Mascho; el Gijón a Domínguez; el Zaragoza ha fichado a Cabral, que no es el que anteriormente ha venido militando en el Sevilla, Málaga o Español, sino otro nuevo; el Español ha incorporado a Piris...

Hasta el Burgos se ha visto en la precisión de buscar posibles soluciones en ese sector. Y aquí están Santamaría y Tizón II, el primero procedente de Argentina y el segundo de Uruguay. Santamaría lleva ya varios días entre nosotros y es conocido de los aficionados que asiduamente siguen la marcha de los entrenamientos, entre los cuales se ha ganado el favor y la consideración, así como la de los técnicos. El plazo de opción que el Burgos tiene sobre el mismo vence el próximo día 15 del actual y es muy posible que antes se produzca el fichaje, pues ha demostrado que posee técnica, conocimientos y posibilidades de cuajar en elemento positivo. Tizón II acaba de llegar y emitir veredicto definitivo sobre su destino, exigirá más días de atenta observación.

COTO CERRADO

Esto de hallar o forjar valores futbolísticos, se está poniendo tan sumamente difícil que los clubs se disponen, cada día más a cuidar la producción propia. Así parece entenderlo ahora el Burgos, quien ha conferido a Rafael Zamora una misión bien concreta y específica a este respecto y asimismo se dispone a hacer jugar en el próximo torneo «Norte de España», junto a hombres de su primer equipo —lo cual es preceptivo en dicha competición— a diversos muchachos, procedentes de conjuntos juveniles y modestos no sólo de la capital sino de la provincia.

La medida es plausible y confiamos que de ella se obtengan algunos frutos tangibles que animen al Burgos no sólo a perseverar en esta acción, sino a intensificarla.

Por cierto que hay clubs que ejercen una vigilancia extrema sobre todos los juveniles existentes en su jurisdicción, la cual convierten, o pretenden convertir, en «coto cerrado» a las observaciones y apetencias de otros rivales. A este respecto nos encontramos que el Real Zaragoza ha preparado un expediente para elevarlo a la Federación Aragonesa de Fútbol contra una persona que provoca la fuga de posibles valores de la cantera aragonesa hacia otras regiones.

Encontramos muy justa, como propósito, la intención del Zaragoza de procurar evitar que se le arrebaten muchachos que pueden ofrecerle un interés. Ahora bien, pretender imponer la prohibición de que quien así lo prefiera —y pueda hacerlo— acuda a jugar a Barcelona, Valladolid o Murcia, nos parece que es llevar las cosas más allá de los límites justamente razonablse.

NOTICIARIO

—Se dice que con la elinminación de España de la Copa Davis, en el partido semifinal ante Estados Unidos, la Federación Nacional se ha ahorrado un millón de pesetas a satisfacer por primas. Claro es que todos hubiéramos preferido que tal ahorro no se hubiera producido.

—Los entrenadores de fútbol extranjero no han conseguido éxitos sonoros en España. En Barcelona, la Prensa sigue poniendo en solfa al holandés Michels, habiendo arreciado contra él los comentarios adversos, como consecuencia de haber impuesto la «ley del silencio». Ahora, la expectación gira en torno al yugoslavo Pavic, debutante al frente del Atlético de Bilbao. Siguiendo un uso muy divulgado entre algunos preparadores foráneos, hace salir al campo a su equipo un cuarto de hora antes de comenzar el encuentro, a fin de realizar sobre el mismo los ejercicios de calentamiento. Esto ya se produjo el pasado domingo en Santander. En teoría, se dice, es para evitar que el equipo encaje goles en frío. Pero ya le han dicho que lo mismo los puede recibir; pero ya sudado...

—El santanderino Argoitia —defensa central— ha fichado por el Zamora y el bilbaíno Argoitia —delantero y ex-atlético— lo ha hecho por el Sestao.

—Desde Gijón dicen que el Burgos, Oviedo y Sporting, forman el trío de candidatos principales a recibir las cesiones que el Atlético de Madrid pueda hacer.

—Directivos palentinos acudieron a Gijón en busca de refuerzos, especialmente con destino a su zaga. Y no solamente no los consiguieron sino que Mariano Moreno no les permitió siquiera el acceso a El Molinón. Es natural el disgusto de los palentinos por tal trato. Mariano, «que lo cortés no quita lo valiente»...

UN CONGRESO DE "TEOLOGIA DEL DEPORTE" CON OCASION DE LOS JUEGOS OLIMPICOS

- Grave riesgo de «culto al cuerpo» en una publicidad que olvida explicar la trascendencia moral, e incluso religiosa, que el deporte puede y debe llevar consigo
- El Primado de Bélgica, Cardenal Suennens, iniciará el curso sobre «Teología del Deporte»

Por Luis MIRA IZQUIERDO

Buscarle dimensión teológica al deporte parece que será el objetivo que los capellanes de la Olimpiada de Munich, dirigidos por el Cardenal arzobispo de Malinas-Bruselas, Suennens, en un Congreso que llevará ese título de «Teología del deporte» que se celebrará con ocasión de la Olimpiada de Munich.

Además de este Congreso, cuyo temario sería muy necesario tuviera la misma publicidad que la que han de aguantarse de la vida y milagros de cada uno de los atletas, en el poblado construído para asueto de los participantes en la Olimpiada —atletas, sus familiares, periodistas, cuidadores, etcétera— se han levantado dos iglesias para que, salvo fuerza mayor, los atletas de todos los deportes puedan cumplir sus deberes religiosos. Dos iglesias gemelas, con un solo techo común, estarán a disposición de todos los cristianos, cualquiera que sea su confesión en un intento ecuménico que, aunque ya frecuente, tendrá mayor repercusión al socaire de la gran publicidad que en torno a la Olimpiada se va a desplegar por todos los medios de comunicación y en todo el Mundo. Los no cristianos dispondrán también de lugares adecuados para sus prácticas religiosas.

INDISPENSABLE REACCION

El que se den a todos estas facilidades para cumplir sus deberes religiosos o dar cauce a su vocación religiosa, parece lo más natural del mundo y, por supuesto, merece un elogio.

Más importancia, por ser menos frecuente, es que se vaya a celebrar ese Congreso de Teología del deporte.

Si al deporte no se le da un sentido transcendente, si no se le considera como un camino aceptable para una mejor salud física que favorezca la salud mental y la vida moral, no sólo sería una estúpida mentecatez, sino riesgo muy grave de pecado. El riesgo evidentemente existe ahora. Estamos a diario exaltando el culto a la formación física. Estar en forma parece ser el objetivo único del que se hace publicidad, sin que encontremos, paralelamente, una exaltación de los valores espirituales, que nada tienen que ver con «estar en forma» en sentido deportivo. Al menos, si no una trascendencia moral y religiosa, al menos una reflexión sobre el adagio romano de «mensana in córpore sano». Si la práctica del deporte —dejando aparte ese absurdo mercantilismo del deporte-espectáculo, que inexplicablemente subyuga a tantos— se limita a un culto del cuerpo, dejando a un lado su trascendencia en la vida social y moral, no pasa de ser un grave pecado o riesgo de pecado, porque lleva a olvidar que también «hay que estar en forma» en lo que al espíritu atañe, en lo que atañe a nuestra alma inmortal, cuyas potencias —memoria, inteligencia y voluntad— nada tienen que ver con el desarrollo muscular y pueden desarrollarse espiritualmente en cuerpos que «no estén en forma».

Es esta una forma de materialismo que, so capa de mejora del hombre, se nos está metiendo de rondón. Como también lo es el que vengamos a cifrar el que valoremos el nivel de vida y lo midamos, sólo en los bienes materiales de que disponemos. Hay un continuo alarde de cifras, de estadísticas, de enumeración de bienes materiales conseguido o por conseguir, que no encuentran su verdadero paralelo en la misma exaltación de los valores del sacrificio, del dolor, incluso del hambre. No es que vengamos a decir que no es un pecado también consentir que haya una población desnutrida que supone los dos tercios de la humanidad. Pero la historia nos enseña que fue en el dolor, en el sacrificio, incluso en la los hacedores verdaderos de la evolución del hombre, si no queremos caer en la herejía marxista (a la que inconscientemente nos vamos acercando) de que la economía es el motor de la historia. Sin dolor sin espíritu de sacrificio, sin penuria de bienes materiales, todas las grandes ideas que transformaron la humanidad no hubieran surgido. El bien vivir o el lujoso vivir, no es fuente de valores morales ni espirituales, éstos que sí son, en verdad, motores de la historia.

Busquemos, pues, en el deporte un sentido transcendente una teología si se quiere, porque también Dios anda por los estadios. Pero como valoración del esfuerzo mental y moral, de ejercicio de la voluntad, que la prueba deportiva puede llevar consigo. En otro caso, para nada serviría tanto complejo «polideportivo» ni tanta pagana Olimpiada.

(Fiel Servicios especiales de «Efe»)

El Cardenal Suennens, Primado de Bélgica, arzobispo de Malinas Bruselas, recibido por el burgomaestre bruselés, poco después de ser creado Cardenal por Su Santidad Juan XXIII. Hombre abierto al acercamiento de la Iglesia al Mundo moderno, sus intervenciones en el Concilio Vaticano II pasaron por ser de las más notables. — (Foto EFE).

penuria alimenticia, donde se fraguaron la mayor parte de los santos, de los poetas, de los filósofos, al fin y al cabo

EMBUTIDOS IBERICOS, S. A.

(BURGOS)

CALLE CARCEDO S/N.

TFNOS. 20 49 46 Y 20 16 93

PRECISA PERSONAL OBRERO ESPECIALIZADO EN INDUSTRIAS CARNICAS AMBOS SEXOS.

Dirigirse Oficina de Colocación número 1.896

Confederación Hidrográfica del Duero

Escuela de Capataces Agrícolas de Palencia

(ESCUELA COLABORADORA DEL MINISTERIO DE AGRICULTURA)

TITULO JEFE DE EXPLOTACION

CONVOCATORIA

Se convoca para los exámenes de ingreso en esta Escuela, a todos aquellos que reúnan las siguientes condiciones:

a) Estar comprendidos entre los 16 y 30 años.
b) Estar relacionado con el campo
c) Enseñanza primaria

Los que deseen participar, deberán enviar una instancia solicitándolo dirigida al Sr. Director de la Escuela de Capataces Agrícolas de Palencia (Puente Don Guarín), antes del día 30 de Septiembre.

Los exámenes se verificarán en la capital Burgos, el día 6 de Octubre del año en curso, en el lugar y hora que se comunicarán a cada solicitante al recibo de su instancia.

Los alumnos aprobados se reintegrarán a la Escuela el día 10 de dicho mes de Octubre.

Los estudios se realizan en régimen de internado, siendo totalmente gratuita la enseñanza como la estancia y manutención, concediéndose además varias becas del P.I.O. de 10.000 pesetas anuales, que se adjudicarán por concurso.

Para información: Oficinas de Confederación Hidrográfica del Duero, Hermandad de Labradores y Ganaderos y en la propia Escuela (Puente Don Guarín)

M.E.C.D. 2017

Pasando el rato

Y VA DE CUENTO...

EN EL TREN

Era para escamarse ciertamente. El tren, después de abandonar la capital, se había detenido varias veces en un recorrido no superior a los veinte kilómetros. Y las paradas se cumplían sin venir a cuento ni en lugares prefijados de antemano.

Ante este panorama, una viajera se asomó a la ventanilla del vagón en que viajaba y al comprobar que el convoy había hecho alto una vez más en pleno campo, llamó al revisor.

—¡Oiga! —le dijo—, ¿podría descender a cortar unas flores?

—Pero —contestó sorprendido el ferroviario, ¡aquí no hay flores!

—Eso no importa —le explicó la viajera—, ¡ya he traído unas semillas!

EN LA FRONTERA

El conductor de un coche detiene el vehículo frente a la aduana fronteriza donde le preguntan:

—¿Lleva alguna cosa que declarar?

—Sí —contesta resueltamente el viajero—, un tesoro precioso en el coche.

—¡Ah!, entonces —le advierte el aduanero—, no puede usted pasar.

El conductor del coche le dice a su mujer que la acompaña:

—Ya ves la situación. Resulta que tienes que apearte. El oficial de aduanas no quiere que pase la frontera contigo.

EN EL BAR

La jovencita Mari Pili sale por primera vez en su vida sola con un chico. Y éste, en plan de obsequiarla, la invita a tomar algo en el bar. Se acomodan ante la barra y el muchacho pide:

—Dos "scotches".

No sabiendo ciertamente lo que hacer en tal circunstancia, la jovencita, tímidamente, le dice al barman:

—A mí sírvame otros dos de lo mismo.

EN EL CAMPO

Un turista, en su recorrido por el interior, se detiene unos instantes para que descanse el motor de su coche. Y conversa con un labrador de la localidad.

—¿Cómo van las cosas en el campo? —le pregunta:

—No muy mal —contesta el autóctono plácidamnte—. Tenía que cortar unos árboles en el bosque y una tormenta me ha evitado el tenerlo que hacer. Tenía que quemar unas malezas y un rayo ha hecho que surgiera el fuego.

—¡Pero eso es formidable! ¿Y ahora, qué es lo que va usted a hacer?

—No gran cosa, espero que se produzca un temblor de tierra para que desentierre las patatas.

EN EL AUTOBUS

Es una de la línea interurbana en la que un viajero consulta una carta de Africa. Al darse cuenta de ello su vecino de asiento, se inclina hacia él y le murmura a la oreja:

—¿Está usted seguro de haber tomado el autobús que necesita?

EL PROGRESIVO ADELGAZAMIENTO DE LA CASCARA DE SUS HUEVOS PROVOCO LA EXTINCION DE LOS DINOSAURIOS

Así parece confirmarlo el reciente hallazgo de un nido completo en los Pirineos

Bonn (Crónica DF-«Fiel», Servicios Especiales «Efe», por Georg Hartmut Altenmuller, en exclusiva para DIARIO DE BURGOS)

«Kill-Egg was here» puede leerse en una pared rocosa de los Corbieres (contrafuertes Nororientales de los Pirineos). Justamente durante las pasadas Pascuas, paleontólogos de Bonn descubrieron allí un nido completo de huevovs de dinosaurios, extrayendo sin dificultad de la roca, en la que estaban incrustados, tres de esos ocho restos fosilizados cretácicos y llevándoselos consigo, no sin haber dejado la «inscripción-recibo» citada. En el Instituto de Paleontología de la Universidad de Bonn estos huevos han sido estudiados y medidos con toda meticulosidad: 183 por 187 por 140 milímetros y 230 por 180 por 155 los dos ejemplares completos. El primer huevo fue seccionado ya en la roca, lo que permite reconocer perfectamente la cáscara, que se distingue con toda claridad de la arenisca rojiza de la masa.

INTERES CIENTIFICO

Las cáscaras de estos tres huevos son precisamente las que tienen más interés para los científicos. Su grosor oscila entre 1,1 y 1,4 milímetros solamente, lo que parece indicar que el citado nido procede de la época tardía de los dinosaurios. Tomando como base 867 fragmentos de huevos de esta especie fósil, encontrados en Provenza, en cuatro capas rocosas superpuestas, se ha calculado en Bonn que las cáscaras de los mismos se hicieron cada vez más delgadas en el transcurso de los millones de años que duró su presencia en la Tierra. En la capa inferior y por consiguiente más antigua, el grosor era la mayor parte de las veces de 2,0 milímetros, llegando en algunos ejemplares a 2,8, mientras que en la capa superior eran tan delgadas como las de los huevos de Corbiéres.

El profesor Heinrich K. Erben considera este hallazgo como una confirmación de la tesis de que los grandes animales terrestres de todas las épocas han desaparecido porque degeneraron las cáscaras de sus huevos. A veces formaban cáscaras dobles y triples porque los huevos no eran puestos a su debido tiempo, lo que daba lugar a que los embriones muriesen asfixiados en el interior de los mismos. En parte, las cáscaras eran demasiado finas—como lo atestiguan los hallazgos y cálculos más recientes—, lo que daba lugar a que los huevos se rompiesen o se evaporasen rápidamente cuando, como en el caso de los «huevos de Pascua» de Corbieres, permanecían intactos. Con la ayuda del microscopio electrónico se han comprobado que los embriones no podían siquiera comenzar a absorber la cal de la cáscara para la formación inicial de su osamenta.

MODIFICACION Y PATOLOGIA

También en la actualidad se conocen huevos de gallinas o de otras aves que tienen con frecuencia grosores extremos, es decir, muy gruesos o muy finos. En el segundo caso, el trastorno procede del DDT y otros insecticidas, con inclusión del cadmio, así como también de situaciones de «stress» del régimen hormonal del organismo animal. Todos estos factores son causa de tal modificación patológica. Sin pretenderlo, el profesor Erben se ha convertido a través del estudio de la vida en sus primeros estadios en un experto en una materia tan actual como la de los daños de origen ambiental que sufre la fauna ahora.

Ni que decir tiene que el cretácico no conocía DDT. Pero los dinosaurios parece que se vieron expuestos poco antes de su extinción a intensas situaciones de «stress», que fueron la causa de trastornos hormonales parecidos a los que produce la actual contaminación ambiental. Así, por ejemplo, pudo ocurrir que sufriesen las consecuencias de una superpoblación. La mayor parte de ellos eran vegetarianos y necesitaban agua dulce. Fósiles más antiguos de dinosaurios hallados en Provenza y en la vertiente española de los Pirineos coincidieron con los hallazgos de restos de plantas y caracoles de agua dulce. Pero sobre los hallazgos más recientes yacían sedimentos yesosos y arenosos, lo que permite llegar a la conclusión de que vivían en un medio desértico. Parece, pues, que los últimos dinosaurios estaban recluídos en una especie de oasis o, como en el caso de Corbieres en vegas fluviales. Ambos son espacios vitales reducidos que no pueden soportar una población masiva de animales que tenían doce metros de alzada y 20 de longitud.

PARA QUE EL MUNDO avance hacia la perfección y no retroceda a la barbarie. Hazte socio de la Cruz Roja. Colabora con nosotros

JEROGLIFICO

¿Cuál será la profundidad del agua bajo esta peña?

Solución al anterior:

No tiene tela blanca.

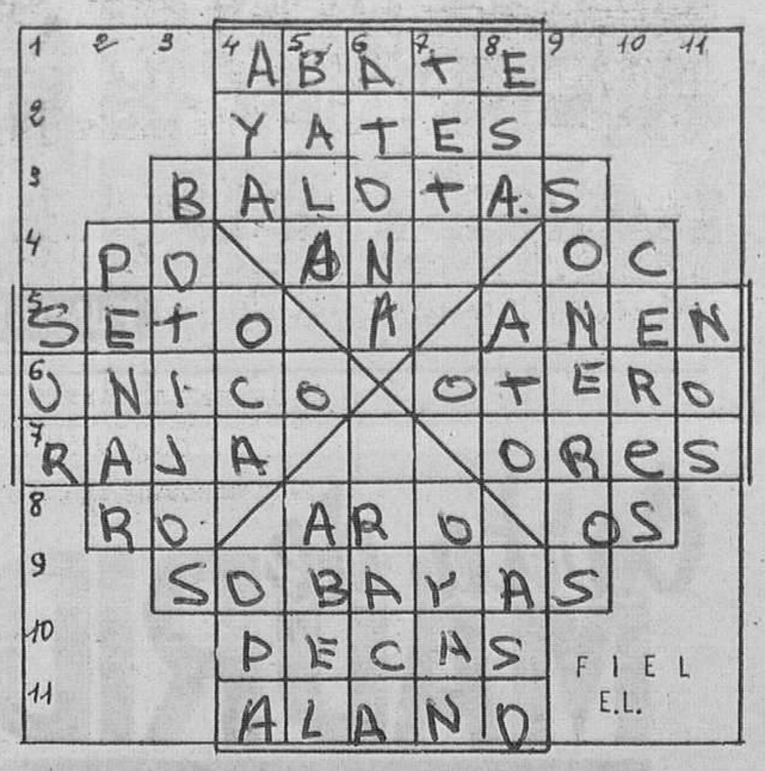

HORIZONTALES: 1. — Clérigo de órdenes menores. 2. — Embarcaciones de recreo. 3. — Bolillas para votar. 4. —Río italiano. Medida de longitud. Flautea turca. 5. — Cercado o vallado. Así sea. 6. — Sólo en su especie. Cerro aislado que domina un llano. 7. — Hendidura. Hables en público. 8. — Letra griega. Juego infantil. Pronominal. 9. — Manosearas. 10. Manchas en el cutis. 11. — Perro mezclado de dogo y lebrel.

VERTICALES. — 1. — Punto cardinal. 2. — Sufrir. 3. — Vasijas de barro para contener agua. 4. — Institutriz. Pato. Necio. 5. — Proyectil. Hijo de Adán y Eva. 6. — Oveja que amamanta la cría de otra. Castillo de fuegos artificiales. 7.— Glándula secretora de la leche. Ciudad de Argelia. 8. — Demostrativo. Amarro. Tuesto. 9. — Superficiales. 10. — Diosa de la agricultura. 11. — Forma del pronombre.

Solución al anterior:

HORIZONTALES. — 1. — Ara. Acá. 2. —Acec. Zoco. 3. — Amada. Azora. 4. — Los. Lar. Siar. 5. — Eros. Sono. 6. — adobe. 7. — Atún. Mora. 8. — Vil. Caz. Mil. 9. — Eleva. Aliño. 10. — Amir. Risa. 11. — Ada. Aso.

VERTICALES. — 1. — Ale. Ave. 2. — Amor. Tila. 3. — Acaso. Ulema. 4. — Red. San. Vid. 5. — Acal. Cara. 6. — Adora. 7. — Azar. Zara. 8. — Coz. Sem. Lis. 9. — Acoso. Omiso. 10. — Orín. Riña. 11. —Aro. Alo.

DIBUJOS CON SIETE ERRORES

Estos dos dibujos son aparentemente iguales. Siete diferencias los separan. Si es usted buen observador debe descubrirlas antes de cinco minutos.

Solución al anterior:

1. — Nube. 2. — Ventana. 3. — Arboleda. 4. — Clavo de la valla. 5. — Cuello del vestido. 6. —Montaña. 7.—Pendiente.

DON CELES — Por OLMO

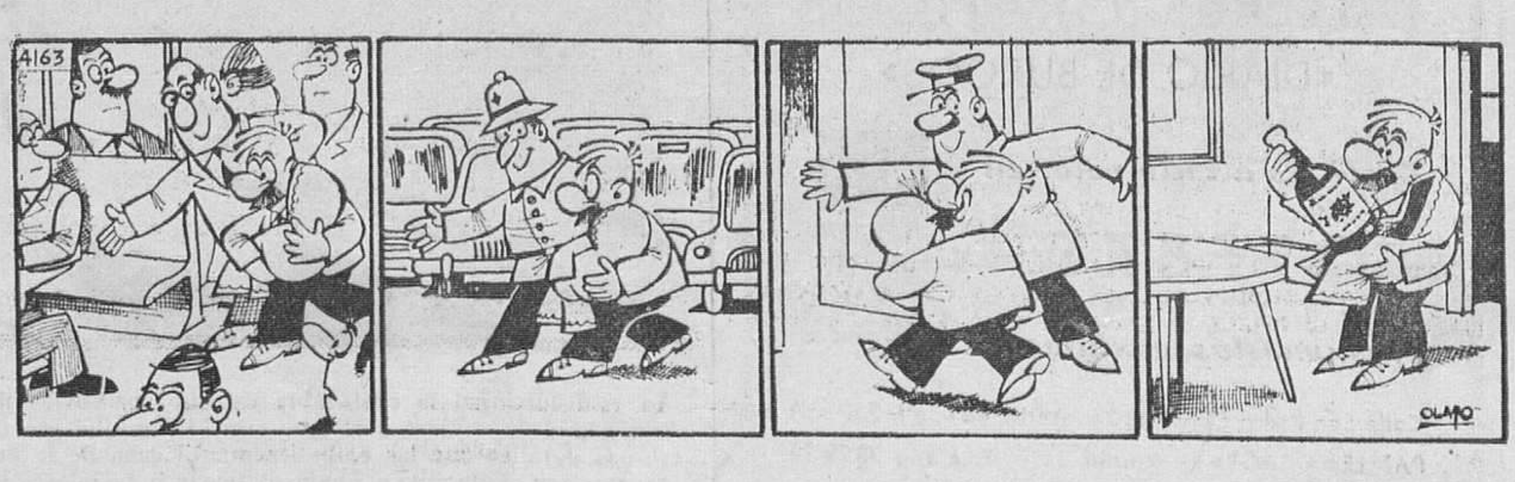

M.E.C.D. 2017

Diario de Burgos
FUNDADO EN 1891

Papelería TAGRA
FOTOCOPIAS EN EL ACTO
Vitoria, 13 Teléfono 20 28 52 BURGOS

Carta de MADRID

Por TACHIN

También los botijeros se han modernizado

Estamos pasando los días más calurosos del verano

MADRID. El botijo, el clásico botijo madrileño de los pobres, pierde prestigio a ojos vistas. Cada estío hay por las calles menos botijeros —«boteya y botiho fino»— caminando lentamente ante un borrico cargado increíblemente de mercancía. Hasta el momento no ha fallecido súbitamente, renunciando a nuevas excursiones botijeras, ningún borriquillo, lo que nos extraña un poco, ya que comienzan el callejeo a las ocho de la mañana y son descargados a las diez de la noche. Los años anteriores sentíamos pena por los borriquillos, que han conseguido llegar desde Salvatierra de los Barrios, gloria de la alfarería nacional, hasta la calle de Alcalá y también por el pobre botijero. Pero este año nos hemos enterado que ambos, con toda su rojiza carga, vienen en camiones, descienden de ellos cuidadosamente y a berrear lastimosamente una larga e incomprensible frase que termina en «ino». Nosotros, viejos madrileños de adopción, sabemos que es la indicada al iniciarse esta croniquilla inesquivable y veraniega, extraída de la manga izquierda de nuestra bata de seda artificial.

FRASES

Desde que a un automovilista de San Sebastián se le ocurrió aquello de «Sonría, por favor», inscribiéndolo en el cristal posterior del coche, hasta hoy, no hay vidrio trasero que no ordene, recomiende o ensalce algo, especialmente las costas, a todas las cuales se ha adjudicado un color. Y leemos: «Zamora, no se ganó en una hora», «Sevilla, ¡casi ná!» Algunas frases tienen una alta finalidad, como «Un poco de tu sangre puede salvar una vida», que requiere un cristal de coche americano; y otras hasta gracia, como «150 letras más y el coche es mío».

TABACO

Un grupo de médicos ha estado en Madrid, con la ingenua pretensión de frenar el uso del pitillo en mujeres y adolescentes. Para eso pertenecen a la lucha social internacional antitabáquica. Son ingleses, holandeses, norteamericanos e irlandeses. No fuman, según aseguran. Se reunieron con los miembros de la Liga Antitabáquica Española y acordaron orientar la lucha en el sentido de que las gentes conozcan —reconozcan diríamos— con base científica los perjuicios que el hábito de fumar representa y la mayor perniciosidad del cigarrillo sobre la pipa y los cigarros puros. No asistió a la reunión representación alguna de la Tabacalera S. A. No sabemos por qué.

NOTICIAS BREVES

Estamos pasando los días —y las noches— más calurosas del verano.

—El presidente de la RENFE ha declarado que la Sociedad obtendrá beneficios en 1975. (¿¿¿....???)

—El director de ICONA opina sobre la contaminación, que la situación de Madrid es gravísima.

—En Madrid hay unos doscientos equipos femeninos de fútbol, según el presidente de uno de ellos, el «Club Olímpico de Villaverde». Muchos meniscos nos parecen.

TALLERES GRAFICOS
«DIARIO DE BURGOS»
Trabajos a todo color en
OFFSET
Presupuestos ventajosos
Talleres Gráficos Diario de Burgos
Calle San Pedro Cardeña, 34 - Apdo. 46 - Telf. 207358
PAPELERIA TAGRA - Vitoria, 13 - Teléfono 202852

NOTICIAS AL CIERRE

DISPOSICIONES OFICIALES

Madrid (Logos). — El "Boletín Oficial del Estado", publicará mañana, entre otras, las siguientes disposiciones: **Información y Turismo.** — Decretos por los que se nombra delegados provinciales de Información y Turismo de Pontevedra y León a don Rafael Landín Carrasco y don Salvador Ruiz de la Fuente y Alonso **Trabajo.** — Resolución por la que se aprueba norma de obligado cumplimiento para la empresa "Cervezas de Santander, Sociedad Anónima"

GEOFFREY RIPPON SALE PARA UGANDA

Londres Efe). — El ministro Geoffrey Rippon, canciller del ducado de Lancaster, ha salido esta tarde del aeropuerto londinense de Heathrow con destino a Kampala, en Uganda, a pesar de la negativa del presidente ugandés, general Amin, de recibirle antes del martes, día señalado para el retorno de Rippon a Londres y antes ha de conferenciar también en Kenia y Tanzania sobre el problema planteado por la expulsión de Uganda de asiáticos que viven en el país. con pasaporte británico.

NUEVA HUELGA DE PILOTOS ITALIANOS

Roma (Efe-Reuter). — La Compañía aérea nacional italiana, "Alitalia", se ha visto, hoy, nuevamente afectada por las huelgas intermitentes que han alcanzado al 40 por ciento de sus vuelos internacionales e interiores, mientras permanecen paradas las negociaciones encaminadas a poner fin a estas huelgas. La huelga fue convocada por la Asociación sindical de pilotos (ANPAC) en demanda de un incremento del 10 por ciento de sus salarios y una reducción de las horas de vuelo.

WALDHEIM, EN PEKIN

Pekín (Efe-Reuter). — El secretario general de las Naciones Unidas, Kurt Waldheir , ha llegado hoy a Pekín para una visita oficial de cinco días a China. Fue recibido en el aeropuerto por el ministro chino de Asuntos Extèriores, Chi Peng Fei y por el viceministro de Asuntos Exteriores, Chiao Kuan Hua, que presidió la delegación china en las Naciones Unidas cuando Pekín entró a formar parte de esta organización, el pasado mes de Octubre. Mañana se iniciarán las conversaciones, en las que se tratará de los problemas mundiales y de las finanzas de las Naciones Unidas

ATENTADO CONTRA KENYATTA

París (Efe-Reuter). — La radio francesa ha informado que el presidente de Kenia, Jomo Kenyatta, ha escapado de un atentado contra su vida cuando unos individuos trataron de apuñalarlo. No está claro si el presidente resultó herido. El atentado tuvo lugar esta noche cuando Kenyatta visitaba una escuela agrícola en Egerton (140 kilómetros al Norte de Nairobi), según la Radio francesa, que añade que la multitud enfurecida linchó a dos de los atacantes en el lugar del atentado

JARRING, HACIA EUROPA

Sede de las Naciones Unidas (Efe-UPI). — Un portavoz de las Naciones Unidas ha dicho hoy que el embajador Gunnar V. Jarring, enviado especial de la ONU para Oriente Medio. salió para Europa esta noche. Jarring, llegado aquí el primero de Agosto para evacuar consultas con el secretario general y las partes interesadas, incluídos miembros del Consejo de Seguridad, tiene previsto estar de regreso para la apertura de la sesión de la Asamblea general del 19 de Septiembre.

ESCANDALO EN EL FESTIVAL DE LA MUSICA DE ALMUÑECAR

Granada (Logos). — En la ciudad costera de Almuñécar se está celebrando el II Festival de Música. Anoche se produjo un fenomenal escándalo pues la figura principal, el cantante de color Basilio que tenía que comenzar su actuación a las 11, se presentó a la una y media. Hubo protestas, escándalo y el artista, tras una actuación desastrosa, fue llevado hasta el puesto de guardia del Ayuntamiento donde permaneció por espacio de una hora. Se le retuvo el importe del contrato y se dio cuenta a las autoridades superiores.

cosas verdes

Roma (Efe). — Millares de mosquitos han invadido y tomado posesión del centro histórico de Roma, especialmente en la célebre plaza Navona y sus alrededores.

La invasión se ha producido, al parecer, como resultado de una reciente intervención de la oficina de higiene de Roma, que valiéndose de helicópteros, intentó sacar de sus reductos en el populoso barrio de La Magliana, en la periferia de Roma, a millares de mosquitos que habían «ocupado» materialmente dicho abrrio

La «operación» dio resultado positivo en lo que respecta al barrio de La Magliana, pero lo que ninguno podía imaginarse, es que los molestos insectos optaran por emigrar al centro de Roma

...Y OTRA DE RATAS

Caltanissetta (Sicilia) (Efe). Desde hace varios días, la localidad de Gela, en la provincia de Caltanissetta (centro de Sicilia) se encuentra infectada de ratas. Los roedores se han concentrado especialmente en los barrios populares del pueblo y en las zonas donde las calles no están asfaltadas y carecen de alcantarillado.

Las ratas, que son de gran tamaño, han asaltado mat, ialmente algunos gallineros y criaderos de conejos, comiéndose a los animales.

PRODUCCION AUTOMATICA DE ESPAGUETTI

Monte Silvano (Italia). — (Efe - Reuter). — Un vendedor de periódicos, Gravino Agostinoni, ha inventado lo que afirma ser la máquina de preparar espaguetti más completa del Mundo.

Gravino Agostinoni ha construído ya un prototipo Deposita harina y agua en una sección de la máquina automática y 20 minutos más tarde se producen 40 raciones de espaguetti preparado.

Asimismo, va adosado al ingenio un depósito para la salsa y el queso parmesano. Así pues el invento de Agostinoni proporciona un crecido número de raciones de éspaguetti, plato favorito de Italia, no tocados por la mano humana.

Existen ya máquinas para preparar el espaguetti automáticamente, pero es necesario depositar la pasta anteriormente.

Agost: oni piensa vender su máquina en Estados Unidos.

EL ULTIMO TOQUE ANTES DE CASARSE

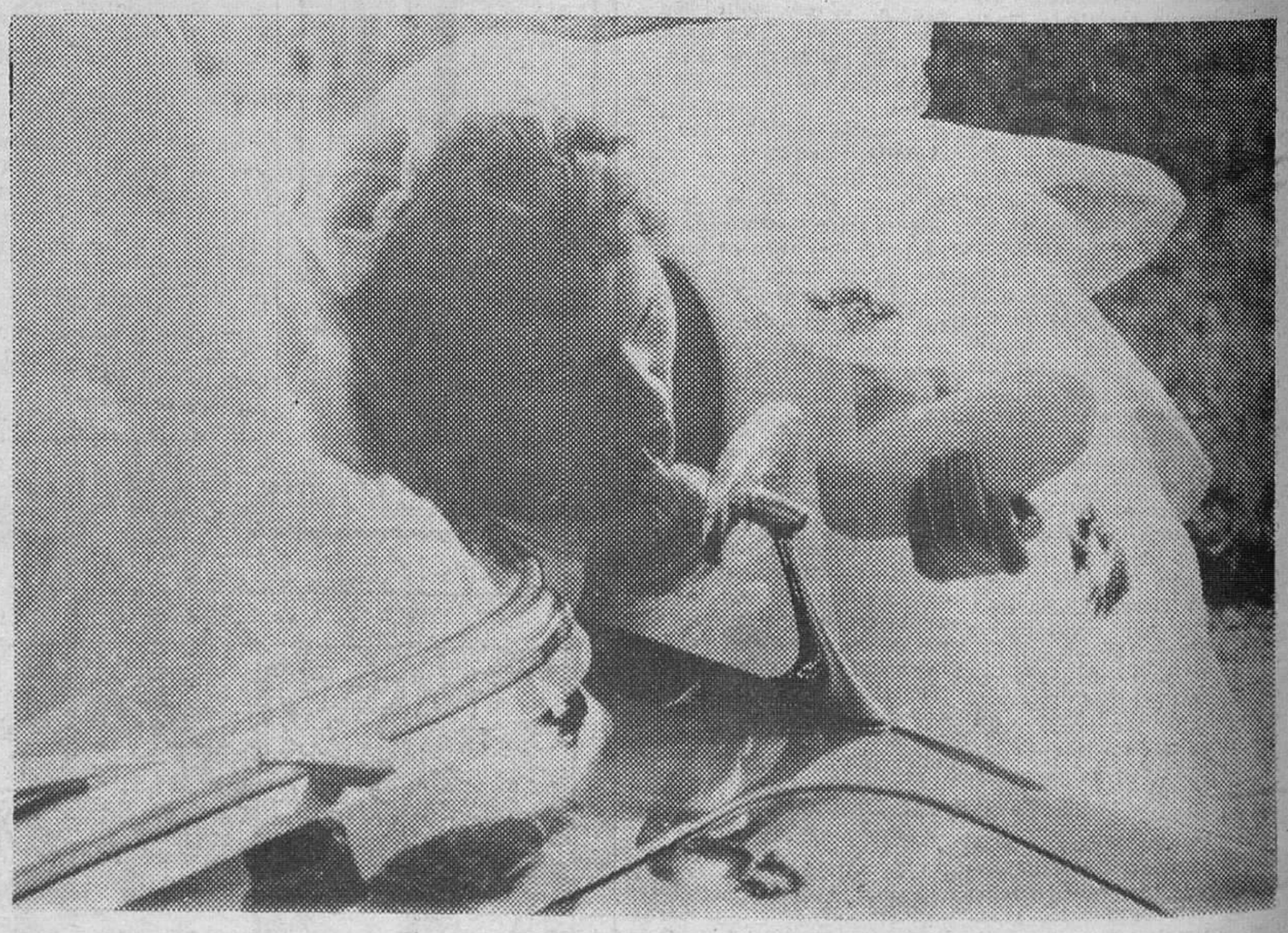

Ya es tradicional la costumbre de que las novias lleguen tarde a la iglesia el día de su boda. Y no es que no tengan ganas de casarse sino que consideran que ese día deben estar más guapas que nunca y se entretienen en continuos detalles que las embellezcan. El caso de la presente fotografía resulta no sólo pintoresco sino casi un poco extremo. Esta joven novia al llegar a la iglesia hizo que el novio esperara unas segundos más mientras se retocaba los labios tomando como espejo el retrovisor del coche. — (Foto FIEL)

M.E.C.D. 2017