Diario de Burgos

SABADO, 11 DE MARZO DE 1972
PRECIO DEL EJEMPLAR
CINCO PESETAS
AÑO LXXXII — N.º 24.989
DEP. LEGAL: BU-5-1958

FUNDADO EN 1891

EMPRESA EDITORA:
DIARIO DE BURGOS, S. A.
DIRECTOR:
ESTEBAN SAEZ ALVARADO

REDACCION, ADMINISTRACION Y TALLERES:
SAN PEDRO DE CARDEÑA, 34
DELEGACION ADMINISTRACION: VITORIA, 13
TELFS { REDACCION: 201280 / ADMINISTRACION: 207148-49 / DELEGACION ADMON: 202852
APARTADO DE CORREOS N.º 46

"La Iglesia tiene el derecho y el deber de ocuparse de las realidades temporales con métodos y formas evangélicas", afirma el Nuncio

«No interfiere la esfera del Estado pero procura una sana cooperación al servicio del hombre», añadió

Ayer se inició en la Conferencia episcopal el debate sobre el documento relativo a la Asamblea conjunta

Madrid (Cifra). — Quedó hoy constituído el comité ejecutivo de la Conferencia episcopal española, tras las votaciones celebradas hoy en el seno de la décimosexta asamblea plenaria de la Conferencia.

Estatutariamente, el mencionado comité ejecutivo se compone del presidente, vicepresidente y secretario de la Conferencia y de dos miembros de la misma libremente elegidos por los los integrantes de la Comisión permanente.

Resultaron elegidos por la permanente monseñor López Ortiz, arzobispo de Grado y vicario general castrense y monseñor Romero de Lema, obispo de Avila.

El Comité ejecutivo queda así integrado por monseñor Enrique y Tarancón, Cardenal arzobispo de Madrid; monseñor Bueno Monreal, Cardenal arzobispo de Sevilla; monseñor Jañes Alvarez, obispo auxiliar de Oviedo y los dos miembros hoy elegidos.

NUEVO DIRECTORIO DE PASTORAL Y PLANIFICACIC DE FACULTADES DE TEOLOGIA

Madrid (Logos). — El proyecto de nuevo Directorio de Pastoral Vocacional, ha sido discutido esta mañana en la Conferencia Episcopal. Se acordó conceder un plazo de dos meses para realizar nuevas anotaciones al Directorio y así proceder a su aprobación definitiva. El diálogo sobre este Directorio, según informó a los periodistas el presidente de Medios de Comunicación Social, monseñor Cirarda, estuvo centrado en el problema de los Seminarios menores y sus nuevas exigencias educativas y apostólicas.

A continuación, monseñor Palenzuela, obispo de Segovia, presentó a la Conferencia, el anteproyecto para la planificación de las Facultades de Teología. Tres amplias zonas del territorio nacional aparecen privadas de Facultades de Teología, dice el anteproyecto; al mismo tiempo que poseen densidad universitaria de estudios civiles. Durante cuatro años se solicita que se respeten las Facultades existentes y que no se eriga ninguna durante este tiempo. Se postula la creación de Centros regionales y como lugares adecuados, el anteproyecto sugiere Santiago de Compostela, Valladolid, Sevilla, Valencia y

(Pasa a la página 14)

CONDECORACIONES ESPAÑOLAS

Copenhague — El embajador de España en Dinamarca, D. Juan Manuel Castro-Rial, impuso en nombre del Jefe del Estado, la Encomienda de número del Mérito Civil a D. Paul Frenneberg, alcalde de Lynby-Copenhague y vicepresidente de la Federación de Alcaldes de Dinamarca, y a D. Knud Regermann-Lindensrons, mecenas del Teatro del Arte y de la Música en Dinamarca. — (Foto CIFRA GRAFICA).

EL BANCO DE ESPAÑA FIJA NUEVO CAMBIO DE INTERVENCION AL DOLAR

En la cotización del Mercado de Divisas la moneda USA desciende

Madrid (Cifra). — El Banco de España ha fijado a primera hora de esta mañana un nuevo cambio de intervención frente al dólar, según ha podido saber «Cifra» en fuentes allegadas al sector bancario.

Dicho cambio de intervención oscila entre 65,86 y 65,92 pesetas, lo que supone un margen algo más amplio que

(Pasa a la página 14)

Fijación de cupos de viviendas de protección oficial

Próximamente se publicará la orden reguladora

Acuerdos de la Comisión delegada para Asuntos Económicos

(Información, en undécima página)

París, futura sede de los contactos diplomáticos entre China y Estados Unidos

El embajador de Mao reclama para China la soberanía sobre Hong Kong y Macao

Alerta militar en Bangkok

Washington (Efe). — Estados Unidos y la República Popular China han decidido mantener sus contactos diplomáticos en la capital de Francia, informó hoy la Casa Blanca.

Según el secretario de Prensa presidencial, Ronald Ziegler, los embajadores de los dos países llevarán a cabo negociaciones relacionadas con asuntos comerciales, culturales y de viajes, en París, como consecuencia de un acuerdo logrado por el presidente Nixon y el primer ministro chino, Chu En Lai, durante el viaje a Pekín del mandatario norteamericano.

El embajador norteamericano en París, Watson ha permanecido en la capital federal norteamericana durante las últimas 24 horas, discutiendo con el presidente Nixon, el secretario de Estado, William Rogers, y el consejero presidencial, Henry Kissinger, las perspectivas de sus conversaciones con su colega chino.

La noticia ha sido totalmente inesperada, pues se creía que los dos países iban a continuar sus contactos en Canadá.

Los observadores afirmaron hoy que la elección de la capital francesa como lugar de encuentro indirecto entre los diplomáticos de China y de Estados Unidos es una prueba de la importancia que las dos naciones dan al porvenir de Indochina.

Las mismas fuentes subravaron la coincidencia de que las negociaciones de paz en Vietnam se estén celebrando, desde ahora en adelante, en la misma capital donde chinos y norteamericanos celebrarán sus discusiones.

REIVINDICACION CHINA

Sede de las Naciones Unidas (Efe). — China comunista se enfrentó hoy viernes a las Naciones Unidas por primera vez desde su admisión el pasado Octubre, al rechazar de plano todas las acciones de la Organización con respecto

(Pasa a la página 14)

SU MAJESTAD LA GALLINA

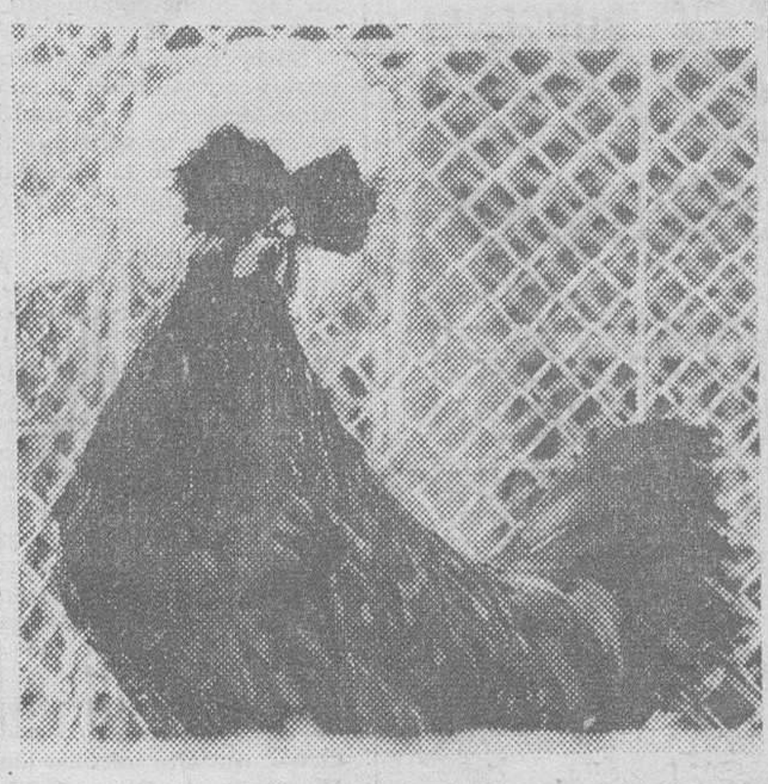

Consciente de su esplendor, esta gallina holandesa muestra su gran cresta blanca con orgullo mientras el fotógrafo dispara su cámara Ha sido uno de los bellos ejemplares que se han podido admirar en la reciente Exposición de Aves de Corral celebrada en el Berlín Oriental. — (Foto FIEL).

Profanan una iglesia venezolana en busca de un supuesto tesoro español

Caracas (Efe).— Personas no identificadas profanaron la iglesia de Aguas Claras, en busca de un supuesto tesoro español, lo que ha provocado una investigación por parte de las autoridades del Estado de Trujillo, según una información destacada hoy por el diario «Ultimas Noticias».

Según la denuncia de los vecinos, los profanadores, provistos de palas y picos, así como de detectores de metal, realizaron excavaciones junto al altar mayor de la iglesia, donde suponían enterrado un botín de morocetas, monedas antiguas de oro españolas.

Finalmente «Ultimas Noticias» precisa que el concejo municipal de Valera ha dispuesto la organización de una comisión de investigadores, teniendo en cuenta que los destrozos ocasionados en el templo son de consideración.

M.E.C.D. 2017

POSTAL

¿UN LIBRO AYUDA A TRIUNFAR?

CONCURREN dos circunstancias (y quizás, alguna más) para que vengamos hoy remedando el «slogan» de Televisión. ¿Ayuda a triunfar un libro? La respuesta es que sí. «Criba», revista que no será mayoritaria, pero que convenía que lo fuera, es de la misma opinión con tal de que antes se sepa leer. Esta es la primera de las circunstancias que apuntamos. La segunda es más lamentable y va a nacer de otra pregunta, ya que parece que la manía nos lleva hoy a ese sistema: ¿de verdad, pero de verdad, se sabe leer?

Por supuesto que estamos de acuerdo en que el índice de analfabetismo ha bajado y que leer, lo que se dice leer, sabemos todos. Claro que siempre y cuando tal verbo no tenga más significado que el de conocer las letras y, por ellas, poseer un medio extraordinario de comunicación con los demás.

Lo que ocurre es que la lectura no termina ahí. Casi se podría decir que en ese momento es cuando empieza y que en él es donde se queda la mayoría.

Hemos asistido a un ensayo de teatro leído. No decimos nombres porque está feo señalar con el dedo y porque es más que probable que aquéllos a los que oímos leer no den el índice que nos lleve a valorar la forma de leer en el Centro donde estudian

Lamentable, pero hay que decirlo: no se sabe leer. Esta función implica saber poner en contacto íntimo el cerebro con la entonación. Quien consigue tal objetivo puede decir que ha logrado un punto correcto de formación y, por el contrario, quien lee como quien sueña en voz alta o algo parecido, denota que anda bastante ayuno a la hora de alimentar el espíritu. Si esta afirmación que acabamos de escribi ha de ser dada por válida, mucho nos tememos que por ese camino hay que dar al conjunto social el diagnóstico de anemia cultural.

No sabemos quién debe hacerse depositario de la culpa que aquí denunciamos. Probablemente, la responsabilidad es comunitaria y nadie se halla exento de su pequeña contribución a la tarea. Unos porque, practicando el sagrado deber de la enseñanza, han rebajado en su valoración de las cosas la importancia que tiene una formación humanística que sólo se da leyendo. Otros porque no han calibrado la importancia de edificar el entramado de su propia personalidad por el camino correcto, que más está trazado por los libros de creación que por aquellos otros que sirven de texto simplemente.

Es la hora en que se echa todo el esfuerzo sobre la instrucción, sobre la creación del hombre de provecho, pero considerando tal sólo a aquél que es capaz de desempeñar una profesión. El camino ha sido confundido: mucho antes que la instrucción está la educación, mucho antes que el profesional está el hombre. El primero, se diga por ahí lo que se diga sirve de muy poco si no queda plenamente garantizado el segundo.

Lo anterior, tan rotundamente afirmado, parece que no encierra exageración de ninguna clase. Repásense las estadísticas de profesionales que se logran cada año y se verá que han aumentado. Póngase una mirada curiosa sobre la actuación social y se verá que está plagada de defectos enojosos. No es tan fácil encontrar hombres en el sentido exacto del vocablo tal es la verdad.

Y si, un libro ayuda a triunfar. Siempre que se entienda correctamente lo que es el triunfo y, claro, siempre que se sepa leer.

BURGENSE

TELEVISION ESPAÑOLA

SABADO

12,01 Hoy también es fiesta
13,00 Noticias a las tres.
13,30 El último café: "Hacer carrera"
13,55 Retransmisión del festival taurino que se celebrará en Madrid a beneficio del Patronato de Nuestra Señora del Carmen, con el siguiente cartel: Angel Peralta (rejoneador), Juan Posada, Jaime Ostos Andrés Vázquez, José Fuentes, "El Puno" y "Curro" Rivera.
18,00 Cine para todos.
19,45 Subasta de triunfos
20,30 Planeta azul
21,00 Telediario.
21,30 La noche de los tiempos: "La expansión mediterránea"
21,55 La gran ocasión
23,25 Marcus Welby doctor en Medicina"

DOMINGO

10,45 Carta de ajuste.
11,00 Apertura y presentación.
11,01 La fiesta del Señor. — Santa misa.
11,55 Concierto.
12,55 Antorcha. — Atletismo. Campeonato de Europa en pista cubierta.
14,30 Primera edición. — Noticias a las tres.
15,30 Siempre en domingo. A todo ritmo. Atletismo. Campeonato de Europea en pista cubierta Fútbol. En directo, desde el Estadio Riazor de a Coruña, Coruña Betis.
21,30 Telediario.
22,05 Crónicas de un pueblo.
22,30 Estrenos TV: «Los cuatro magníficos».
23,55 Ultimas noticias.
24,00 Tiempo para creer
24,10 Despedida y cierre

Emerson

El televisor del futuro

COMERCIAL VELO-MOTO

Quisicosas

Centenario. Se dispone a conmemorarlo la burgalesísima sociedad «Hijos de Miguel Ruiz, S. A.» que se constituyó en la Primavera de 1872 en nuestra ciudad para dedicarse, dentro de la industria del calzado, a la fabricación de alpargatas en cuyo sector llegó a alcanzar un alto grado de especialización no sólo nacional sino internacional, como demostró en sus exportaciones.

Infinidad de burgaleses de madura edad recordarán la época en que hizo furor la llamada «alpargata argentina», de suelo de cáñamo y refuerzo de cuero. Era el tiempo de la sociedad «a g a r b a n z a d a» —perdón por el término— en el sentido de que el nivel de vida y el costumbrismo hicieron que un gran porcentaje de la población calzase sus pies con alpargatas.

No es ahora el momento ni el lugar de glosar los aspectos más destacados de esta centenaria empresa burgalesa que fundó el padre de don Perfecto Ruiz Dorronsoro y que fue una de las pioneras de la industria local.

Hoy, las transformaciones de la moderna actividad del calzado en la que «Hijos de Miguel Ruiz, S. A.» aparece emparejada con «Comanche, S. A.», no han conseguido borrar la existencia de esa respetable sociedad que todavía mantiene en la calle de Vitoria su viejo edificio con el rótulo indicativo de la fecha del centenario.

■

Las aceras de los llamados portales de Antón llevarán un embaldosado idéntico al empleado en la urbanización del resto de la plaza de Santo Domingo de Guzmán.

El Ayuntamiento ha encargado ya a un escultor local —si no estamos errados— la obra d la pequeña pero artística fuente que exornará la zona reservada a jardinería, y no creemos pasen muchos días sin que el personal de paseos y jardines siembre de césped el espacio destinado a jardín, pues ya está clamando por la tonalidad verde que anime el conjunto.

■

Soria ha planteado formal y oficialmente ante el Ministerio de Información y Turismo, la solicitud de declaración de la «zona de pinares» como de interés turístico.

He aquí un proyecto que esperamos será seguido con la atención que merece por la Diputación y las localidades burgalesas que pueden y deben estar directamente interesadas, ya que una declaración de esa naturaleza habría de incluir asimismo a las comarcas burgalesas que quedan comprendidas en el perímetro formado por Palacios, Quintanar, Regumiel, Canicosa, Vilviestre, Neila, etc.

■

Hace 30 años —lo acaba de recordar nuestro periódico— un alto técnico del Ministerio de Obras Públicas manifestó a las autoridades de Lerma, Aranda y Burgos que las obras del pantano de Retuerta «se ejecutarán no tardando mucho».

Ya, ya se ve la rapidez que acompañó a dicho anuncio. Mas confiemos. Seguro de que antes de los próximos 30 años dispondremos del «histórico» embalse, y con un poco de suertecilla del segundo pantano del Arlanzón. Que si desde el punto de vista hidráulico, el invierno es bueno —todavía no se ha despedido— no puede decirse lo mismo en disponibilidad de recursos económicos para tales menesteres.

Claro que siempre pueden arbitrarse fórmulas si de verdad existe el deseo de atender a las pacientes llamadas de Burgos.

■

El más implacable castigo resultaría de lo más benigno para hacer pagar en justicia su maldad a la persona —al parecer joven—, que ha hecho víctima de un criminal atropello a una niña de cinco años en un barrio de la ciudad.

El hecho ha sido denunciado a la autoridad judicial y cabe adivinar que no cejarán las pesquisas para dar con el canalla que debe ser un enfermo mental ya que resulta difícil admitir otra explicación.

Sin alarmismos, pero armados de todo celo, los hombres y mujeres de buena voluntad deben prestar la mayor atención posible a la vigilancia de los menores, ya sea en el centro o en la periferia.

Hay que reconocer también que los núcleos de población —incluso los relativamente alejados del centro— no disponen de la debida vigilancia policial, y es absurdo que la atención de la Policía municipal se sitúe casi exclusivamente en el Espolón y en las plazas céntricas.

Atención a los barrios extremos.

Nuestro amigo se muestra enojado. Hace tiempo que dirigió a esta sección una propuesta, ilustrada con gráficos, en la que trata de demostrar que es perfectamente viable la idea de construir estacionamientos para vehículos en las márgenes del río Arlanzón.

Este asunto ya fue objeto de diversos comentarios en su día e imaginamos que tanto los señores ediles como los técnicos de la Confederación Hidrográfica del Duero, que nos consta son lectores de esta sección, habrán sabido calibrar hasta qué punto puede ser compatible —desde un doble prisma técnico y legal— la idealizada transformación de esas márgenes fluviales en largas franjas o rampas de estacionamiento de coches.

De todos modos si vale como recordatorio, encantados.

Martinillos

SU LISTA DE BODA EN:
CAMPO GRANDES ALMACENES

DANIEL TALAYERO PEREZ

DELEGADO DE

SEGUROS LA ESTRELLA, S. A.

Comunica a sus clientes y amigos el nuevo número de

teléfono 22 29 31

Miranda, 6 BURGOS

LA ESTRELLA SEGUROS

SALA DE FIESTAS

(DANDY'S CLUB)

HOY, SABADO - Tarde

¡¡POR FIN!! EN BURGOS — ACTUACION ESPECIALISIMA EL MEJOR CONJUNTO ESPAÑOL DE LA ACTUALIDAD

LOS POP-TOPS

LOS FORMIDABLES Y GRANDES CREADORES DE

«MAMMY BLUE»

Con su último gran éxito, «SUZANNE-SUZANNE»

¡El conjunto más solicitado y cotizado en Salas de Fiestas y Clubs de juventud!

Auténticos récords en superventas de discos

EL GRUPO - ATRACCION.

GRAND PRIX

y la alegre y dinámica **Orquesta DANDY'S CLUB**

Sesión noche ☆ ¡Magno festival musical y de variedades! con

LOS POP-TOPS

La bellísima y encantadora estrella de la canción moderna.

☆ KINITA ☆

La genial y soberana figura de español.

MERCEDES IMPERIO

Conjunto GRAND PRIX y Orquesta DANDY'S CLUB

EL PROGRAMA MAS SUGESTIVO, PARA LA NOCHE MAS INOLVIDABLE. — A LOS PRECIOS MINIMOS DE SIEMPRE

M.E.C.D. 2017

NUESTROS COLABORADORES

MIS LIBROS

Por Santiago LOZANO

REGRESO al hogar después de una larga ausencia. Saludos y efusiones familiares. Lluvia de preguntas a las que hay que contestar casi telegráficamente; ya llegarán las ocasiones para una información demorosa y detallada. Y en seguida la visita a mis libros. Es como un rito.

Mis libros, mis amigos, mis "muletas" para poder caminar. Mis leales. ¿Qué hubiera podido hacer sin la ayuda de mis libros? Ellos me han ayudado a pensar y a reflexionar. La acción de los libros se prolonga en el tiempo, son rescoldo que puede arder en cualquier momento como un fuego luminoso o como llama devastadora. Desde que aprendí a leer, los libros han sido mis mejores amigos; unos amigos que no se cansan. Un amigo que espera pacientemente. Cuando me recluyo en "mi rincón" de los libros (sería en mi caso presuntuoso llamarlo biblioteca) me siento seguro como el navegante que tiene a punto su ruta de viaje, su brújula y el timón. ¿Una duda? Allí están los libros para ayudarme a encontrar la verdad. O para deleitarme en los ratos de aburrido ocio. No he entendido nunca lo que se quiere decir con la palabra aburrimiento. Jamás me he aburrido si he tenido un libro a mano. Incluso si el libro me faltaba me bastó para huir del aburrimiento meditar, pensar. ¡El mundo nos ofrece tantas ocasiones para ello!

Un libro puede marcar en una ida un momento decisivo. "Toma y lee", y San Agustín encontró el camino que durante tantos años y tropiezos había buscado inútilmente. Un libro hizo a algunos perderse por rutas que en algunos casos llevaron al suicidio. "Werther" o la "Nueva Eloísa", por no citar otros más cercanos a nuestro tiempo. Pero los libros no faltan nunca a nuestra cita. Culpa nuestra será si no sabemos elegir al amigo. El libro no se cansa de nuestra compañía. Lo abandonamos sobre nuestra mesa, en el sillón escogido para nuestro diálogo o en la mesilla de noche. No protesta cuando lo dejamos. En esto también el periódico o la revista ganan a la radio. También el periódico y la revista aguardan... en casa, en el tren o el avión, en los lugares menos discretos. Por eso ¡cuidado dónde dejamos algunos libros! Hay inteligencias y ojos no preparados para ciertas compañías.

Cuando inicio el regreso al hogar después de algunos viajes pienso, claro está, en primer lugar, en mi familia; en mi mujer, en mis hijos, en mis nietos.. Pero en seguida en mis libros. Incluso me acuerdo mucho de ellos durante mi ausencia. Pienso; allí están mis libros, mis amigos... y como en una fotografía se me aparece el rincón donde me están esperando. Revueltos, amontonados, en un desorden que para mí es orden. Yo sé dónde está este o aquel libro y puedo requerir su compañía sin dudar un instante. Libros en "mi rincón", libros en anaqueles distribuídos por los pasillos de mi vivienda, libros que se ausentan forzosamente en manos familiares, a veces sin decirme adiós...

He saludado a mis libros. Paso sobre ellos mis manos como una caricia. Estos últimos días fueron de limpieza. Había pasado sobre ellos el polvo de medio año. No estoy sólo en "mi rincón" Un artesano, un carpintero amigo, como yo en edad de jubilación, arregla uno de los anaqueles. Advierte el cariño que pongo en mi tarea. Conoce mi devoción por los libros. Al verme cómo miro y acaricio a los libros me dice: "Le sucede a usted con los libros lo que a mí con las herramientas. Cada vez que compro una me digo si será la última. Pienso que a usted le sucede esto con los libros" Confieso que estas sencillas palabras me han hecho pensar. Cierto eso me digo cuando adquiero un libro. ¿Tendré tiempo para leerlo? Pero lo adquiero e incorporo a la legión de mis otros amigos.

Amo los libros. Son mis amigos leales. Me han enseñado, me han guiado, me advirtieron de algunos peligros pensando que hablaban con un amigo discreto capaz de discernir lo bueno de lo malo y de no dejarse dar gato por liebre. Recuerdo unos versos de Calderón: Discreto amigo es un libro —¡qué a propósito que habla— siempre en lo que quiero yo!— ¡Y qué a propósito calla —siempre en lo que no quiero—!... Blanda su condición —tanta que se deja buscar si aguarda— y con el mismo semblante se deja dejar si cansa.

¿Por qué se me ha ocurrido escribir hoy de los libros? Tal vez por mi regreso al hogar o, acaso, porque el día frío y lluvioso invita a la reclusión... y a leer. Y ahí están, a mi alrededor, amparándome contra el aburrimiento, mis libros, mis amigos. ¿Qué será de ellos cuando Dios ponga fin a mis lecturas?

EL ESPAÑOL NO ACEPTA LA DISCIPLINA DEL TRAFICO

- **Los «estacazos» de las autoridades acentúan la rebeldía de los conductores**
- **Al conductor español no le preocupa lo más mínimo la mecánica de su vehículo**
- **El examen de conducir sirve para premiar a los impasibles y suspender a los nerviosos**
- **El 80 % de los profesores de auto - escuelas debían empezar por aprender ellos mismos**

Emplear tiempo a estas alturas en demostrar que el tráfico es un problema, es ya una perogrullada. Por eso, nos evitamos preámbulos y pasamos a charlar, sobre temas de automovilismo, con Rafael Escamilla. También sin otra presentación le hacemos ya la primera pregunta.

EL CONDUCTOR ESPAÑOL

—¿Qué país se distingue por las seguridades que goza en carretera?

—La seguridad en carretera depende exclusivamente del conductor, y no de la carretera en sí, aunque es lógico suponer que si está bien cuidada, asfaltada y señalizada, el accidente debe ser más difícil. Por desgracia no es así, y el conductor, tal vez por instinto de conservación se vuelve más cauto y prudente en carreteras malas, mientras los grandes accidentes ocurren en las grandes rectas, por lo general bien cuidadas y seguras. De los países que conozco, sobresalen por el cuidado de sus carreteras, Suecia e Inglaterra.

—¿Cuál por la perfección de los vehículos que fabrica?

—Suecia, precisamente. Los Saba y sobre todo los Volvo, son de los coches más perfectos que existen.

—¿Qué medidas se debían incorporar a nuestras carreteras, que ya funcionan en otros países?

—Bastaría con que se separaran los árboles, cuatro o cinco metros de la calzada; con que se pintaran los bordes de todas las carreteras; y con que se señalizaran debidamente. Faltan señales en sitios peligrosos, y sobran en otros donde —por ejemplo, por obras ya acabadas— se olvidaron quitarlas.

—¿Qué defectos más marcados tienen los conductores españoles?

—La soberbia: el creerse más listos que nadie, y no aceptar la disciplina del tráfico.

—¿Qué hacen nuestras autoridades para evitar fallos, errores, sanciones, etc.?

—Alguna campaña mal orientada y poco difundida, y mucho estacazo, con lo que hacen todavía más rebelde al ya rebelde (de por sí), conductor español que es todavía un niño en estas lides, porque el país acaba de nacer —aunque bruscamente— al automovilismo. Y como niño hay que tratarle; es decir, enseñándole, y no dándole palos, como en tiempos de nuestros abuelos...

«NO» A LA LIMITACION DE VELOCIDAD

—¿Están a favor de la velocidad limitada o no?

—¿Quién? ¿Las autoridades? No, no creo que lo estén. Al menos el antiguo director de Tráfico, don Luis Torroba, no lo estaba. Es absurdo limitar la velocidad. En fines de semana, se limita sola, por la abundancia de tráfico, y los demás días sería una tortura frenar a quien puede y sabe correr. El problema es ése: saber, enseñar.

—Después de conseguido el carnet, ¿tendrían que sufrir los novatos algún tiempo de prácticas?

—No hace falta. La mejor práctica está en lanzarse al tráfico. Además, el peligro no está en el novato, sino cuando ese novato se suelta y cree que ya lo sabe todo.

—¿Está demostrada la mala fama de conductoras que tienen las mujeres?

—De verdad, no son tan malas. Pueden ser algo despistadas porque es ésta una cualidad muy femenina... Pero son más sensatas, menos temerarias, por mujeres, y, en suma, producen menos accidentes que el hombre.

—¿En qué medida obstaculizan la circulación los taxistas? ¿Son tan "irregulares" como se dice?

—Bueno, tienen que "cazar" al cliente, sobre la marcha, porque de ello depende el sustento de los suyos. Había que ponerse en su lugar para comprenderlos. Yo he estado haciendo de taxista un mes, y les compadezco. Conducir doce horas en Madrid, por ejemplo, es una garantía para ganar el cielo.

LOS EXAMENES PARA CONDUCTOR

—¿Se preocupa el conductor español de conocer su vehículo, para evitar posibles averías, fallos, etc.?

—No, no le preocupa lo más mínimo, salvo algún «manitas» de ésos que hasta le sacan brillo con la manga de la chaqueta. Pero en ningún país se preocupan. Lo que ocurre es que en otros países se vive más el ambiente de coche, y por tanto se sabe más de coches. Y así, las pequeñas averías se las solucionan los propios conductores porque les resultan familiares. Algo así como si aquí le duele a uno la cabeza o siente ardor de estómago: toman una aspirina o bicarbonato, y en paz. A nadie se le ocurre ir al médico, como en el otro terreno van al taller por cualquier "peguita" de nada, en su coche.

—¿Sobra o falta algo (a su entender) en las pruebas para exámenes de conducción?

—Sí, falta más lógica. Tal como están sólo sirven para recompensar con el aprobado a los impasibles y castigar con el suspenso a los nerviosos, aunque sepan más que aquéllos.

—¿Qué defectos les ve a nuestras auto-escuelas?

—Uno garrafal: que el ochenta por ciento de los profesores deberían empezar por ir ellos a la escuela. En el concepto moderno del tráfico, con todos sus riesgos, no debe haber cabida para unas enseñanzas que sólo tienden a realizar unas determinadas maniobras, para que no suspendan al aspirante. Hay que impartir otras enseñanzas que la mayoría de los profesores, repito, no poseen. — (Saphan Press).

J. VILLARIN

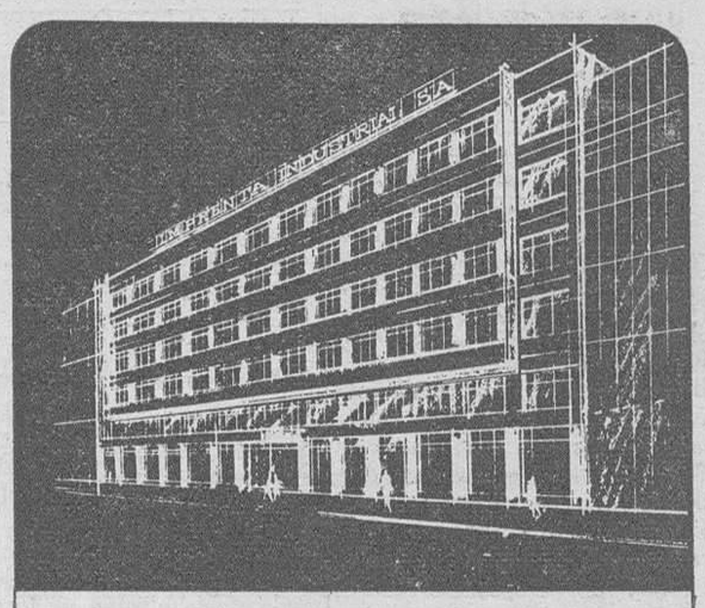

representante

Empresa de Artes Gráficas, de primera línea y de ámbito nacional, precisa representante a comisión para Burgos, capital y provincia.

Edad 25/35 años. Bien relacionado, con don de gentes y buena presencia.

Con carnet de conducir. Preferible con conocimientos de Artes Gráficas.

Interesados escribir a mano, acompañando "curriculum vitae".

IMPRENTA INDUSTRIAL S.A. apartado 498 BILBAO-9

SE PRECISA
AUXILIAR ADMINISTRATIVO

Imprescindible conocimientos mecánicos y trato público.

Interesados presentarse de 6 a 8 de la tarde en SERVENTA. Merced, 15. Burgos.

(R. O. C. Núm. 361)

EMPRESA DISTRIBUIDORA NACIONAL

En el sector de: moquetas papeles pintados y derivados de la decoración

PRECISA

DELEGADO - REPRESENTANTE

PARA LA ZONA DE BURGOS:

Preferible con experiencia en el ramo (no imprescindible) ya que si es Vd. persona que ha demostrado su valía en otro campo de las ventas estudiaremos su propuesta. Intachables referencias; coche propio; dispuesto a viajar su zona constantemente

OFRECEMOS participación en la nómina de la Empresa, elevada comisión, asesoramiento en la práctica y trato directo con la Gerencia.

Los interesados escriban al número 5.877. — Apartado 1.264. — BILBAO (ROC Núm. 720)

SU LISTA DE BODA EN: CAMPO GRANDES ALMACENES

PRIMERA FIRMA NACIONAL PRECISA

VENDEDOR

DE MAQUINARIA AGRICOLA

PARA PROVINCIA DE ALAVA

Interesados, dirigirse por escrito con amplias referencias a PUBLICIDAD ARBEX, núm. 1.080. VITORIA

M.E.C.D. 2017

INFORMACION RELIGIOSA

SANTORAL

SANTOS DE HOY

Ss. Eutinio, ob.; Eulogio, pb.; Firmo, Gorgonio, Heraclio, Zósimo, Cándido, Piperión, Trófino, Talo mrs.; Sofronio, Benito, obs.; Fermín, abad; Constantino, Pedro, cfrs.; Ramiro, ab.; Oria, vg

Misa de segunda clase y color morado de la Feria.

SANTOS DE MAÑANA

Cuarto domingo de Cuaresma.

Ss. Bernardo, ob.; Egduno, pb.; Pedro, Mamiliano, Teófanes, mrs.

Misa de segunda clase y color morado del cuarto domingo de Cuaresma.

Hermandad de Requetés y Círculo "Vázquez de Mella"

Acto por los "Mártires de la Tradición"

Esta hermandad y «Círculo Cultural Vázquez de Mella» de Burgos, celebrará mañana, domingo, a las once, una misa en la parroquia de San Gil Abad, para recordar del modo más eficaz y cristiano a los que generosamente supieron darlo todo, por Dios y por España.

Se invita a este acto a todos los asociados, familiares y amigos.

Extraordinario concierto del Orfeón Burgalés en la Escuela de Maestría Industrial

Anoche, a las ocho, en el salón principal de la Escuela de Maestría Industrial, el Orfeón Burgalés ofreció un concierto a los alumnos del centro. La intervención de la laureada masa coral fue seguida con extraordinaria atención y un silencio casi religioso por el casi millar de alumnos que asistieron al concierto.

Con unas perfectas condiciones acústicas, la masa coral, bajo la dirección del maestro Salvador Vega, interpretó en la primera parte diversas obras de música clásica y en la segunda un acertado repertorio de canciones folklóricas.

Los asistentes premiaron con calurosos y prolongados aplausos la magnífica interpretación que del selecto programa musical hizo la masa coral.

Al concierto asistieron el presidente y vicepresidente del Orfeón, señores Llarena y Peñacoba; director de la Escuela, Sr. Almagro Pita y claustro de profesores del centro.

Ante los calurosos aplausos de los alumnos, el Orfeón ofreció dos nuevas composiciones musicales, fuera de programa.

El director, profesores y alumnos del centro agradecieron al Orfeón la gentileza que habían tenido para con la Escuela de Maestría Industrial al haber acudido a la misma a ofrecer tan magistral concierto, bajo el patrocinio de la Obra Cultural de la Caja de Ahorros Municipal.

Cruz Roja Española

Asamblea Provincial

BURGOS

AVISO

Próximo a celebrarse en esta Institución un curso de socorrismo se anuncia el período de matrícula desde es fecha, hasta el 20 del presente mes de Marzo.

La inscripción es libre, y puede realizarse en la secretaría de la clínica de la Cruz Roja, plaza de Logroño, sin número, de 10 a 12 de la mañana

LA DELEGACION DE LA JUVENTUD, DONANTE DE SANGRE DE LA SEGURIDAD SOCIAL

Todos los mandos y funcionarios acudieron ayer a los análisis previos

Ayer, todos los mandos, funcionarios y empleados de la Delegación de la Juventud, acudieron en masa y voluntariamente al Servicio de Hematología de la Seguridad Social, para que les fuera analizada la sangre y hacerse, los que estén en condiciones adecuadas, donantes voluntarios.

Como se sabe, dentro de la Delegación y a través de la Asamblea de Jóvenes, se ha organizado una misión juvenil que aporte donantes voluntarios entre los jóvenes de 18 a 25 años.

Este gesto de los mandos y funcionarios es un ejemplo de solidaridad con la Seguridad Social y con la Asamblea de Jóvenes.

VIAJANTES DE JUGUETES

Para cubrir rutas de Aragón, Castilla y Galicia, con conocimientos de la especialidad y clientela de la zona, necesita importante almacén de Bilbao. Reserva absoluta para colocados, devolviéndose las solicitudes. Dirigirse con «curriculum vitae» al Apartado 1.387. Bilbao.

†

Segundo aniversario

LA SEÑORA

D.ª Consuelo Madrid Temiño

Falleció el día 12 de Marzo de 1970

Q. E. P. D.

Su apenado esposo, don Pablo Martínez Izarra; hijos, José Ignacio, Félix, Vicente, Pablo-Sebastián y Miguel-Angel; hijas políticas, María del Carmen, Isabel y Manuela-Consuelo; nietos, hermanos, hermanos políticos, tíos, sobrinos, primos y demás familia

RUEGAN una oración por el eterno descanso de su alma y la asistencia a la misa que se celebrará mañana, día 12, a las ONCE de la mañana, en la capilla del Cementerio de San José.

Acto piadoso por el que les dan las más expresivas gracias.

Burgos, 11 de Marzo de 1972.

†

EL SEÑOR

DON JOSE SAEZ FERNANDEZ

Falleció en el día de ayer, a los 48 años de edad, confortado con los Santos Sacramentos y la Bendición de Su Santidad

Q. E. P. D.

Su apenada madre, doña Socorro Fernández Ruiz (viuda de Pedro Sáez); hermanos, Juana, Pedro, Esther, María-Paz, Fernando, Socorro (Hija de la Caridad), Carmina y Casilda (religiosa); hermanos políticos, Antonio Peña, María-Amor García, Miguel Rebolleda, María-Mercedes L. Linares y Jerónimo Iñiguez; tíos, sobrinos, primos y demás familia

RUEGAN oraciones por el eterno descanso de su alma y la asistencia a las honras fúnebres y funeral, que se celebrarán en la iglesia parroquial de SAN COSME Y SAN DAMIAN, HOY, SABADO, a las CUATRO, acto seguido el traslado del cadáver a BRIVIESCA (Burgos), para su inhumación en el panteón familiar, piadosos actos por los que quedarán sumamente agradecidos.

Casa doliente: Calle San Cosme, 10 y 12.

Burgos, 11 de Marzo de 1972. «La Misericordia».

«FILIPINAS DEBE SER EL CENTRO DE LA ACCION COMERCIAL DE ESPAÑA EN EL S. E. DE ASIA»

A juicio de un prestigioso hombre de negocios catalán, radicado en Manila, Hong Kong, no puede suplir las facilidades y ventajas que aquella ofrece

Manila (Crónica del redactor, enviado especial de «La Vanguardia», de Barcelona). — El presidente de la Bolsa de Manila, ex-presidente de la Cámara española de Comercio, miembro de las Bolsas de Bangkok y numerosas de los EE. UU., presidente del casino español de Manila y de la compañía que lleva su nombre, es un catalán de Barcelona, don Enrique Santamaría, hombre de negocios de proyección universal, en la línea de los grandes promotores del tipo norteamericano tan poco abundantes en España, con 42 años de permanencia en Oriente.

Las actividades de su propia compañía «E. Santamaría Co. Inc.», cubren toda la rama de recursos naturales, desde el petróleo, la minería, minas de oro, etc., hasta toda clase de industrias. Tiene montando un imperio, y resulta curioso para un lego en la materia, observar dentro de sus propios locales los pizarrones enormes donde se anotan al minuto las cotizaciones de acciones de todo el Mundo.

Salió de Barcelona en 1930 y con esa curiosidad por Oriente que caracteriza al catalán vino a parar a Filipinas. Seis años después, a los 29 años, fue por primera vez presidente de la Bolsa de Manila. Todo un récord.

Hemos llegado hasta su despacho buscando la opinión autorizada de un español de singular experiencia en materias orientales, de los que no estamos sobrados en España desgraciadamente, y vamos al grano enseguida:

—Actualmente ha vuelto a la actualidad el tema del punto central que debe elegir España para su expansión comercial en el sudeste asiático. ¿Usted cree que debe ser Manila?

—Sí, definitivamente.

ZONA FRANCA

—¿Por qué?

—Primero, porque en Extremo Oriente a España se la conoce a través de Filipinas. Segundo, porque actualmente estamos procurando desarrollar actividades comerciales a través del primer crédito de 10 millones de dólares que España concedió a Filipinas hace dos años, crédito que con todas posibilidades se va a ampliar. Tercero, por el establecimiento en la bahía de Maribeles (Manila) de una zona franca de una extensión de mil quinientas hectáreas, fundamentalmente parecida a la zona franca del puerto de Barcelona, donde se espera que muchas compañías se establezcan para implantar industrias —la primera ha sido ya la «Ford», con 100 millones de dólares), y cuarto, porque hay suficiente mano de obra, contra lo que ocurre en otros centros y numerosos hombres de negocios españoles, empezando por la Compañía General de Tabacos de Filipinas, están hace tiempo afianzados en este país y en excelentes relaciones con las autoridades filipinas, que sienten una predilección por todo lo español.

—¿Se llevan bien los españoles de Filipinas entre sí?

—Muy bien. El casino español de Manila, del cual soy presidente, es un ejemplo de confraternidad entre españoles. Nuestra colonia en Filipinas se halla extraordinariamtne unida al margen de problemas regionalistas, y todos apoyando con afecto la excelente labor del embajador de España, don Nicolás Martín Alonso.

—¿Cree usted que Hong Kong puede suplir estas facilidades como foco de expansión comercial y cultural española en Oriente?

NO SE HARAN NEGOCIOS CON CHINA COMUNISTA EN LARGO TIEMPO

—Creo que no. Culturalmente, definitivamente no. Yo conozco Hong Kong muy bien. El año 1932 fuí a Hong Kong cuando la población total era de 350.000 habitantes, y tuve una oficina comercial durante 7 años, que hube de cerrar, al declararse la guerra mundial. Actualmente, desde hace dos años, he establecido otra compañía —la «Spanish Trading Company»—, de la cual soy presidente.

Comercialmente Hong Kong es un mercado muy interesante, pero no creo que se puedan hacer negocios de importancia con la China comunista, en un largo período de tiempo. Mi opinión es que será mucho más rápido aumentar nuestros negocios con los países amigos del Sudeste asiático (Formosa, Tailandia, Filipinas, Malasia, Singapur, Indonesia) los cuales componen en sí una zona definitiva.

—¿Puede haber una «entente» Manila - Bangkok, en el aspecto de expansión comercial española, como polos complementarios de actividad?

—Sí, y de hecho la hay pero a veces falta coordinación, como en el caso de la visita de industriales catalanes que se inicia hoy en Bangkok, y que no han venido a Filipinas. Opino que cualquier misión comercial española que viaje al Sudeste asiático, debería incluir una visita a Manila.

—Hay personalidades españolas que no parecen creer en las posibilidades de España en Filipinas, en relación con lo que venimos tratando ¿Podría usted ofrecer algún argumento decisivo capaz de convencerles de lo contrario?

—No se pueden ignorar a estas masas de población, enormes, que existen en esta zona. Actualmente —35 millones de Filipinos— debido a la subida del nivel de vida, se ofrece un buen mercado para productos españoles, de los que, por supuesto, ya han oído hablar, a diferencia de otras latitudes.

FRATERNIDAD Y SENTIDO

—«España ha tenido esta zona completamente abandonada, ya que dependía —en algunos sitios ni eso— de un agregado comercial situado en la Embajada de Tokio, que está, justamente, a 2.979 Kms. de Manila, en línea recta. Además, no olvidemos que en 1898 todavía estaban los españoles aquí, y seguimos estando, con honor, y no como «los últimos de Filipinas», sino como los penúltimos... por los últimos nunca existirán, en un país que nos trata fraternalmente en todos los sentidos.

—Estoy enterado de que usted recomendó hace varios años la apertura de un consulado general de España en Hong Kong. ¿Bajo qué punto de vista operacional lo creía usted útil y práctico?

—Puramente en el sentido comercial, ya que, en el fondo, políticamente Hong Kong es una colonia inglesa y depende exclusivamente de Londres. La República de Filipinas, en cambio, es un país soberano e independiente y como le he dicho abierto a España en todos los terrenos. Vea usted, si no, la presencia actual en Madrid de la primera dama filipina, doña Imelda Marcos, quien al referirse a España, lo hace cariñosamente como «la Madre Patria».

JAVIER DE PADILLA

TRABAJOS DE CALIDAD

TALLERES GRAFICOS

DIARIO DE BURGOS

San Pedro de Cardeña 34 - Teléfono 207358

M.E.C.D. 2017

actualidad BURGALESA

INFORMACION OFICIAL

DELEGACION PROVINCIAL DEL INSTITUTO NACIONAL DE PREVISION

NUEVOS NUMEROS DE TELEFONOS DE LA RESIDENCIA SANITARIA. Nuevos números de teléfonos de la Residencia Sanitaria «General Yagüe» de la Seguridad Social, que entrarán en vigor a partir de las veinticuatro horas de hoy:

Residencia Sanitaria (Central telefónica), 221800, 221804, 221808 y 221812.

Director y administrador, 221376.

Ambulatorio, 221477.

Inspección de zona, 220349.

AUDIENCIA TERRITORIAL

SEÑALAMIENTOS PARA HOY. — *Sala de lo civil.* — Pleito de mayor cuantía, procedente del Juzgado de Primera Instancia de Burgos número uno, seguido por R. E. N. F. E., con Martín Villarán, S. A.

Pleito de menor cuantía, procedente del Juzgado de Primera Instancia de Burgos número uno, seguido por doña Juana Nieto Ortiz con Seguros Galicia, S. A y otro.

Pleito de arrendamientos urbanos, procedente del Juzgado de Primera Instancia de Villarcayo, seguido por José María Castellanos Villasante on don Damián Martínez Ortiz.

INFORMACION MILITAR

ASCENSOS: Asciende a comandante el capitán de Infantería D. Pablo Bartolomé Arraiza, del R egimiento de San Marcial y a capitán el teniente de Artillería D. Manuel Chinchetru Pérez, del Regimiento de Artillería, del Regimiento de Campaña número 63, quedando ambos disponibles en esta plaza.

DELEGACION DE LA JUVENTUD

CURSO DE ANIMACION SOCIO-CULTURAL. — La Delegación nacional de la Juventud, Sección Femenina y Cultural del Movimiento, convocan conjuntamente, un concurso de animación sociocultural con arreglo a las siguientes bases:

1 Dar comienzo el próximo día 26, terminando el 1.º de Abril desarrollándose en la Academia nacional «José Antonio».

2 Podrán participar todos los comprendidos entre los 19 y 35 años. Con respecto a los cursillistas femeninos, se entiende que su participación será en clases y demás actividades, quedando el alojamiento a cargo y criterio de la Sección Femenina.

3 La Sección de Actividades Culturales de la Delegación provincial hará la selección previa de los solicitantes antes de proponer los nombres a la Delegación nacional.

Sección Femenina establecerá sus propios criterios de selección.

4 Cada participante abonará en concepto de matrícula la cantidad de 500 pesetas.

5 Los gastos del concurso, será a cuenta de la Sección nacional de Actividades Culturales.

MOVIMIENTO DEMOGRAFICO. — Durante el día de ayer, se verificaron en el Registro Civil, las siguientes inscripciones:

Nacimientos: José Javier Nebreda Blanco, Adela Tardajos Martínez, Luis Javier Revilla López, Sonia Salazar Presa, Nuria Montserrat Valderrama, José Angel Porres Benito, Blanca Sebastián Calzada, Ana Laura Monzón Marina, Silvia María Andrés Lozano, Javier García Valle, Francisco Javier Herreros Díez.

Matrimonios: Don Angel Balda Benito con doña María Ascensión Echevarría Badiola, hoy a las ocho, en Nuestra Seño a la Real y Antigua de Gamonal; don Policarpo Magdalena Lázaro con doña María del Carmen Delgado Vivar, hoy a la una, en La Anunciación.

Defunciones: Rosario Santamaría Santamaría, de Santelices del Rudrón, 74 años, Madrid, 34; Herminia Becerril López, de Villaverde Mogina, 52 años

FARMACIAS DE GUARDIA. — Torrijo, Aranda de Duero, 6; González Iglesias, avenida del Cid, 6 y Díez Ruiz, Calzadas, 86.

BOLETIN METEOROLOGICO. — Comprensivo de los datos recogidos ayer en el Observatorio Meteorológico del Instituto de Enseñanza Media Femenino:

Barómetro. — A las ocho de la mañana, 680,0; a la una de la tarde, 680,4; a las siete de la tarde, 680,2.

Temperatura ambiente. — Máxima 7,4 grados a las 15 horas; mínima, 0,4 grados a las 7 horas.

Dirección y velocidad del viento. — A las ocho de la mañana, SE — 7 kilómetros; a la una de la tarde, N — 14 kilómetros; a las siete de la tarde, E — 11 kilómetros.

Pluviómetro. —Lluvia, inapreciable.

Higrómetro. — Humedad, 70 por ciento.

SUSPENSION DE CONSULTA. — El oftalmólogo don Ricardo Plasencia ha suspendido su consulta particular, por trasladarla a Avda. Reyes Católicos, 10, 2.º C. Teléfono 206591.

La reanudará en Abril, previo aviso.

Aprovechamiento de agua. Por D. Pablo Peñalba López vecino de Aranda, ha sido solicitada de la Comisería de Aguas del Duero la concesión de un aprovechamiento de cinco litros por segundo, derivados del Duero, para lavado de áridos en término de Castrillo de la Vega.

CUPON PRO-CIEGOS
N.º 531 PREMIADO
EN EL SORTEO DE AYER
muebles evelio
VITORIA 56 - 58 60 62

BOUTIQUE CENTRICA SE TRASPASA
Teléfono 202878
De 4 a 6 tarde

ACCIDENTE DE TRAFICO. En las inmediaciones de Redecilla del Camino, kilómetro 56,200 de la carretera Logroño-Vigo, se salió de la calzada cayendo por un desnivel de 3,40 metros, el automóvil matrícula M. 819089, que conducía Federico Medrano Sanz, de 41 años, de Madrid, quien resultó herido de pronóstico reservado. Fuerzas de la Guardia Civil practicaron diligencias.

EL CUPON PRO CIEGOS. En el sorteo celebrado en el día de ayer resultó premiado con 1.250 pesetas el número 531 y con 125 pesetas todos los números terminados en 31.

BARMAN

dependiente mostrador, libre servicio militar, se necesita. Presentarse:
«PAYNO MARKETING»
Plaza de Burgos, 13
(R. O. C. Núm. 270)

CONATO DE INCENDIO. — A las ocho de la noche de ayer, acudieron los bomberos a sofocar un conato de incencio registrado en la casa número 2 de la calle de San Lesmes, donde se había prendido el hollín de la chimenea.

HACE 30 años

Del DIARIO DE BURGOS, correspondiente al miércoles 11 de Marzo de 1942

HA sido nombrado magistrado de la Audiencia territorial de Cáceres, don Vicente Pérez Gómez, que desempeña igual cargo en la de Burgos. También ha sido nombrado oficial de la Audiencia territorial de Oviedo, don Mariano Bedoya Santamaría.

LA temperatura máxima de ayer fue de 15,8 y la mínima de 4,8.

VENDO tercer piso

4 habitaciones. céntrico. nuevo. económico.
Telf. 203082

ELECTRA DE BURGOS, S. A.

Distribuidora de IBERDUERO

Se pone en conocimiento de los abonados de esta Sociedad de las localidades que se alimentan de la Subestación de Salas de los Infantes que previo conocimiento y autorización de la Delegación de Industria de esta provincia, el día 13 del actual, desde las 10,00 horas de la mañana hasta las 12.00 horas de la misma, aproximadamente, suspenderemos el servicio eléctrico a todos los centros de transformación conectados a la Subestación antes citada.

En caso de realizarse los trabajos antes de la hora indicada, se restablecerá el servicio sin previo aviso.

Cartelera de ESPECTACULOS

AVENIDA. — Hoy, 5,30, 7,45 y 10,45. Formidable estreno. Un film valiente, verdadero, entrañable. Deliciosamente atractivo, desgarradoramente sincero. **«Generación rebelde»** (3). David Janssen. Kim Darby. Un distinto tipo de vida... ¿Tiene razón...? Mayores 18 años.

CALATRAVAS. — 5,30, 7,45 y 10,45. Impresionante estreno. ¡Aventuras! ¡Dinamismo! ¡Acción!: **«La brigada de los condenados»** (2). Todd-Ao-70 mm.-Eastmancolor y Sonido stéreo. Jack Palance, Robert Hundar y Curd Jurgens. La historia del «comando» que preparó el desembarco en Normandía. May. 14.

COLISEO. — Hoy, de 4 a 1. Programa extraordinario. El estreno más apasionante: **«Cómo robar un quintal de diamantes en Rusia»** (2) Jamás había sido filmada tanta audacia, tanta emoción, tan gran film y **«La revolución de las mujeres»** (2. Eric Morecambe. Ernie Wise. Carcajadas y diversión. May. 14.

CONDAL. — Continua de 4 a 12. Hoy, un programa asombroso e inconmensurable. Espectacular estreno de un «western» apasionante y violento, en tecnicolor. **«El hombre de negro»** (2) y el mejor actor cómico del Mundo. Cantinflas en **«Ahí está el detalle»** (2). Dos horas de continuas carcajadas. M. 14.

CONSULADO. — **«Sentencia para un dandy»** (3). Technicolor. Laurence Harvey, Tom Courtenay, Mia Farrow. Un doble agente con órdenes de asesinar a... su sombra. 5,30, 7,45 y 10,45. May. 18.

CORDON. — 5,30, 7,45 y 10,45. Trepidante y espectacular estreno de la película más dura y tremendista de todas las que se han visto hasta ahora, de acción y aventuras: **«Que esperen los cuervos»** (3R). Senta Berger, Michel Constantín. Un film de «gangster» incomparable, ¡único! (Rig. May. 18).

DUCAL. — Hoy, de a 12. Otro programa increíble, con la más desbordante emoción. **«El regreso de los siete magníficos»** (3). Yul Brynner. El film más colosal del Oeste, una maravilla de acción y **«Comando secreto»** (3). Paul Newman. Silva Koscina. Atrevida, brillante, picaresca. Mayores 18 años.

G. TEATRO — Hoy, a las 5,15, 7,45 y 10,45 noche El más importante estreno de la temporada La película por todo esperada, **«Anónimo veneciano»** (3), en Todd-Ao Florinda Bolkan, Tony Musante El film que conmociona a toda Europa y del que se hablará por mucho tiempo (Mayores 18 años).

GOYA. — Super estreno. Todd-Ao 70 mm. **«Sol rojo»** (3). Charles Bronson, Ursula Andress y Alain Delon. ¡Ahora y aquí es cuando puede vivir la mayor aventura del cine! El estreno más importante de la temporada. La película que todo Burgos esperaba. 5,30, 7,45 y 10,45. (Mayores 18 años).

REX. — Hoy, de 4 a 10. ¡Este es su programa! Asombroso de verdad! **«Los héroes muertos»** (3). Rod Taylor Claudia Cardinale. Un mundo corrompido donde todo se vende y todo se compra es el marco de esta película sensacional y **«Diabolik»** (3) Marisa Mell. Superior a la mejor May. 18.

TIVOLI. — 5,15, 7,45 y 10,45. De Sam Peckinpah —el director más revolucionario—, con Dustin Hoffman el actor más impresionante del momento— sólo podía surgir. ¡El estreno más sensacional de esta década!: **«Perros de paja»** (4) Color Una lección de cine Un impacto inolvidable. (Rig. May. 18).

AVENIDA
ESTRENO FORMIDABLE
GENERACION REBELDE
David Janssen
Kim Darby
Deliciosamente atractiva. Desgarradoramente sincera. Un distinto tipo de amor. Un distinto tipo de vida...
Mayores 18 años

COLISEO
APASIONANTE ESTRENO
COMO ROBAR UN QUINTAL DE DIAMANTES EN RUSIA
El colmo de la audacia
y
LA REVOLUCION DE LAS MUJERES
Eric Morecambe
Ernie Wise
Carcajadas
Mayores 14 años

DUCAL
EL REGRESO DE LOS 7 MAGNIFICOS
Yul Brynner
Colosal del Oeste
Y
COMANDO SECRETO
Paul Newman
Silvia Koscina
Atrevida brillante, picaresca
Mayores 18 años

REX
LOS HEROES ESTAN MUERTOS
Rod Taylor
Claudia Cardinale
Sensacional realismo de un mundo corrompido
Y
DIABOLIK
Marisa Mell
Superior a la mejor aventura moderna.
Mayores 18 años

BAR-RESTAURANTE ALASKA
(Belorado)
Para general conocimiento se comunica que ha cesado como titular de este establecimiento D. CECILIO AUSUCUA, siendo la actual propietaria DOÑA EMILIA SEDANO.

El bar LA MONEDA
Es ajeno a rumores sobre intoxicación del mejillón.

HOY - CONSULADO
UN FILM ELECTRIZANTE
Que le mantendrá en tensión, esperando con impaciencia la escena siguiente.

5'30 — 7'45 — 10'45
(Mayores 18 años)

M.E.C.D. 2017

HOY - GOYA

El mayor acontecimiento cinematográfico del año

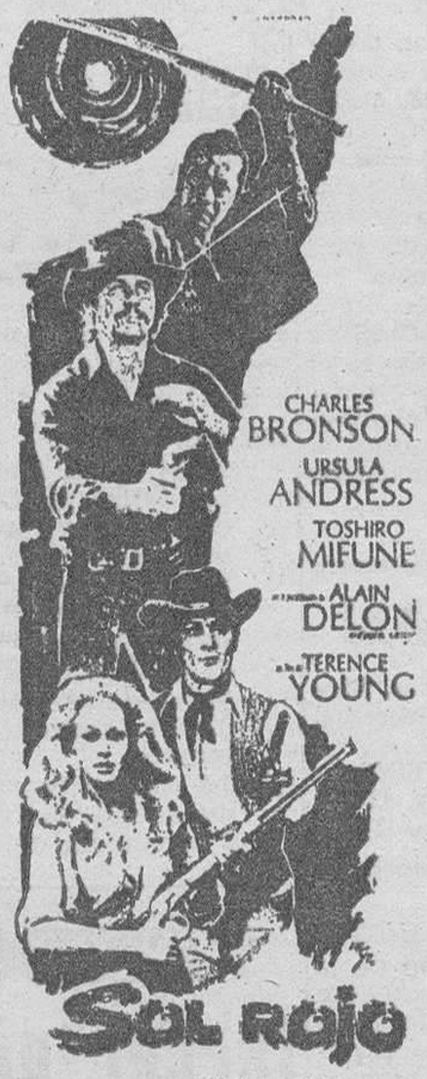

AHORA Y AQUI es cuando puede vivir la mayor aventura del cine

★

¡Viva emociones que el cine nunca le había ofrecido antes!

El más importante estreno de la temporada

SISTEMA TODD-AO 70 MM.

Es una extraordinaria exclusiva del

CINE GOYA

(Mayores 18 años)

TOROS

MAÑANA, FESTIVAL EN EL PUERTO

Puerto de Santa María (Logos).— Para el próximo domingo, día 12, se anuncia un festival taurino, con la participación de Fermín Bohórquez, Jaime Ostos, "Curro" Romero, Miguel Márquez, Manolo Cortés, Ruiz Miguel, José Luis Parada y "Josele" del Puerto.

El ganado será de Bohórquez, y el festival está organizado en honor de los empresarios, señores Canorea y Barrilaro, a quienes se les impondrán las insignias de ingreso en la orden de la "Pica de oro", en un céntrico restaurante local, en el transcurso de una cena que se celebrará mañana, sábado.

EN BILBAO SE INAUGURARA LA TEMPORADA MAÑANA

Bilbao (Logos). — El próximo domingo, inauguración de la temporada taurina con una novillada, en la que actuarán "El Niño de la Capea", Fredy Omar "El Negrito" y Guillermo Fiscar "El Chavalo". El ganado será de don José M. de Bernardo, de Salamanca.

REUNION DE TOREROS

Madrid (Logos).— En la reunión celebrada esta tarde por los toreros españoles, no han dejado pasar a ningún periodista y al final de la misma no se facilitó nota alguna ni se hicieron declaraciones.

GRAN TEATRO

☆ HOY ☆

CLAMOROSO EXITO — ULTIMOS DIAS — EL ESTRENO MAS IMPORTANTE DE LA CARTELERA BURGALESA

Anónimo veneciano

EN TODD-AO

UNA HISTORIA DE AMOR VIOLENTA Y DESESPERADA QUE HA CONMOCIONADO A TODA EUROPA.

La película de la que todos hablan y hablarán por mucho tiempo.

A las 5'15, 7'45 (numerada) y 10'45

(Mayores 18 años)

La última novedad en BURGOS

Juegos electrónicos

FUTBOLINES Y BILLARES

Plaza Calvo Sotelo, 12 Junto a cafetería Ojeda

HOY ABRIMOS

Donde las señoritas también tienen entrada

LEA VD. SIEMPRE **DIARIO DE BURGOS**

CINE CORDON

HOY

5,30 - 7,45 - 10,45

Trepidante y Espectacular ESTRENO

¡LA MAS DURA Y TREMENDISTA DE LAS PELICULAS DE ACCION Y AVENTURAS!

(Autorizada mayores 18 años)

¡¡REALMENTE IMPRESIONANTE!!

CLUB SALA DE FIESTAS

TUCAN

HOY, SABADO, tarde y noche

LOS FENIX

Fabulosa Orquesta

El Conjunto de la juventudu músico-vocal

LOS KAVERNOS

PRECIOS tarde: Caballeros, 100; señoritas, 50.
PRECIOS noche: Caballeros 125; señoritas, 75.

INCLUIDA CONSUMICION

DISCOTECA TUCAN

Melgar de Fernamental

☆

¡¡MUCHA ATENCION!!

Mañana, domingo, día 12 de Marzo

Por primera vez en

Club - Discoteca (LAS VEGAS)

actuación de las estrellas mundialmente famosas

Hermanas BENITEZ

Después de su jira por Sudamérica muy conocidas en Televisión Española

y el fabuloso Conjunto-Orquesta

MARINA PUNTA AZUL

En sesiones de tarde: de 8 a 12
y noche: de 12 a 3 de la madrugada

La historia del "comando" que preparó el desembarco en Normandía

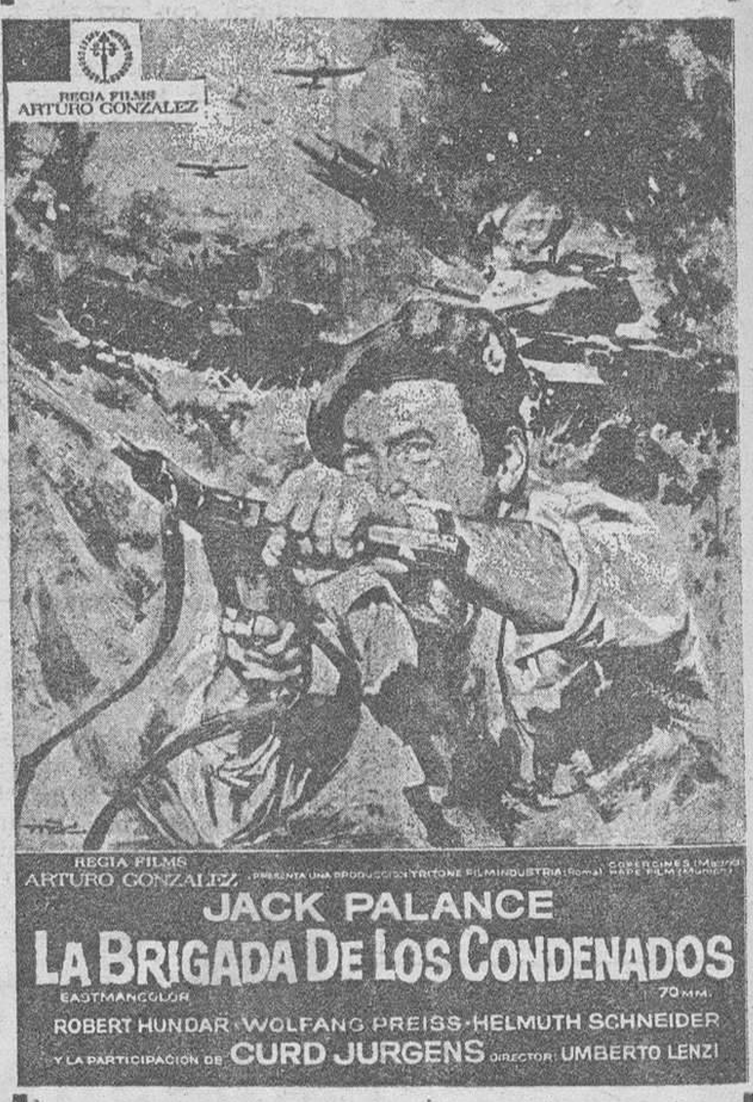

Con JACK PALANCE y CURD JURGENS

UN FILM DE GRAN CONTENIDO AVENTURERO, CON MUCHO DINAMISMO E IMPRESIONANTES EFECTOS ESPECIALES

desde HOY

Cine CALATRAVAS

5,30
7,45
10,45

GRAN ESTRENO BELICO

en Todd-Ao-70 mm. Eastmancolor

(Autorizado mayores 14 años)

M.E.C.D. 2017

II CAMPEONATO DE MUS DE LA AMISTAD

El Real Moto Club Burgalés encabeza destacado, la clasificación general

Ofrecemos hoy a nuestros lectores los resultados obtenidos en las partidas correspondientes al II Campeonato de mus de la amistad, que patrocina Cervezas San Miguel, celebradas en las tres jornadas fijadas al efecto en la semana que concluye.

Lunes día 6. (En la Peña Guitarrista):

Centro Social de San Pedro y San Felices, 4; Peña Rincón de Castilla, 2

Real Moto Club Burgalés, 4; Peña Recreativa Castellana, 1.

Peña Guitarrista, 4; Peña Taurina, 2.

Hermandad Provincial de Alféreces Provisionales, 4; Peña Santa María la Mayor, 3.

Club de Esgrima, 4; Centro Católico de Enfermos, 3.

Sociedad Cicloturista el Cid, 4; Peña Unión Artesana, 3.

Centro Regional Montañés, 4; Casa Regional de Palencia, 3.

C. D. San Juan, 4; Círculo Católico de Obreros, 2.

Casa Regional de Asturias y León, 4; Peña Cidiana, 1.

Club Ciclista Burgalés, 4; ADEMAR, 0.

Miércoles, día 8. (En el Club Ciclista Burgalés):

Centro Regional Montañés, 4; Hermandad Provincial de Alféreces Provisionales, 2.

ADEMAR, 4; Peña Guitarrista, 1.

Centro Social de San Pedro y San Felices, 4; C. D. San Juan, 0.

Peña Santa María la Mayor, 4; Peña Taurina, 2

Real Moto Club Burgalés, 4; Peña Cidiana, 3.

Club de Esgrima, 4; Círculo Católico de Obreros, 1.

Casa Regional de Palencia, 4; Centro Católico de Enfermos, 0.

Peña Unión Artesana, 4; Club Ciclista Burgalés, 2

Peña Rincón de Castilla, 4; Casa de Asturias y León, 3.

Sociedad Cicloturista El Cid, 4; Peña Recreativa Castellana, 2.

Viernes, día 10:

Las partidas de ayer se jugaron en el Círculo Deportivo San Juan, entidad que, como saben nuestros lectores, acaba de celebrar sus fiestas de aniversario. Entidad, por otra parte, que se caracteriza por la simpatía y esplendidez de sus componentes. Como prueba de ello ahí está el gesto tenido ayer por su presidente, quien obsequió con sendas botellas de champán a los componentes de la pareja que encabeza la clasificación, que resulta ser la representante del Real Moto Club Burgalés.

Los resultados registrados fueron éstos:

Peña Taurina, 4; Hermandad Provincial de Alféreces Provisionales, 1.

Círculo Católico de Obreros, 4; Casa Regional de Palencia, 1.

ADEMAR, 4; Peña Santa María la Mayor, 0.

Centro Social de San Pedro y San Felices, 4; Club de Esgrima, 0.

Real Moto Club Burgalés, 4; Peña Rincón de Castilla, 1.

Peña Guitarrista, 4; Peña Unión Artesana, 2.

C. D. San Juan, 4; Casa Regional de Asturias y León, 1.

Peña Cidiana, 4; Sociedad Cicloturista El Cid, 3.

Centro Regional Montañés, 4; Centro Católico de Enfermos, 3.

CLASIFICACION GENERAL

Real Moto Club Burgalés, 26 puntos.

Peña Guitarrista, 24.

Club de Esgrima, Centro Regional Montañés y Centro Social de San Pedro y San Felices, 22.

Peña Unión Artesana y Hermandad Provincial de Alféreces Provisionales, 20

C. D. San Juan, Peña Taurina, Peña Santa María la Mayor y Casa Regional de Asturias y León, 18.

Peña Cidiana, Casa Regional de Palencia y ADEMAR, 16.

Sociedad Cicloturista El Cid y Círculo Católico de Obreros, 14.

Peña Recreativa Castellana y Club Ciclista Burgalés, 12.

Peña Rincón de Castilla, 8.

Centro Católico de Enfermos, 4.

VICTOR MANUEL

TRES PISTOLEROS RESCATAN DE UN HOSPITAL ARGENTINO A UN PELIGROSO DELINCUENTE

Rosario (Argentina) (Efe). En una audaz operación tipo comando, fue rescatado hoy del hospital provincial de esta ciudad, un peligroso delincuente, según pudo saberse.

Se hallaba internado en el servicio de urgencia del citado centro, Ernesto Ramón Caro, procesado por homicidio y que estaba custodiado por dos carceleros y un agente.

En un momento dado se hicieron presentes tres individuos, vistiendo uno de ellos el clásico guardapolvo de los médicos, quienes extrayendo armas de fuego tomaron por sorpresa a los guardianes, reduciéndolos.

Luego de apoderarse de las pistolas reglamentarias, liberaron al homicida y se dieron rápidamente a la fuga, ignorándose detalles del hecho, ya que no ha sido facilitada información alguna en los medios oficiales.

CINE CLUB DE LA A. C. I.

Mañana, domingo, a las doce de la mañana, se proyectará en el Cine Tívoli, una interesante película.

Grave incidente en El Ferrol

Se enfrentaron grupos de manifestantes de la «Bazán» con la Policía Armada

Como consecuencia de ello, hubo dos muertos y numerosos heridos, entre éstos el capitán y el teniente de las indicadas fuerzas

El Ferrol del Caudillo (Logos).— Desde las ocho de la mañana de hoy se han producido numerosos incidentes que ocasionaron enfrentamientos entre las fuerzas del orden público y grupos de manifestantes, productores de la Empresa Nacional Bazán, que desde ayer cerró oficialmente sus puertas.

Los manifestantes, sobre las ocho y media de la mañana, se concentraron en la zona de entrada de la ciudad, cortando el tráfico, por lo que la Policía tuvo que intervenir para desalojarlos, pero éstos contestaron a las fuerzas del orden con piedras y otros elementos contundentes. La Policía tuvo que utilizar las armas y de resultas de los disparos resultó muerto Amador Rey Rodríguez, de 38 años, productor de la citada empresa.

Fueron atendidos en diversos centros y clínicas unos veinte manifestantes, con heridas leves.

No se tienen datos por el momento, de heridos de las fuerzas del orden, aunque se sabe que en el Hospital Militar de Marina se encuentran hospitalizados dos policías, por heridas sufridas en los incidentes de ayer.

La vida en la ciudad está paralizada. El alcalde se entrevistó, a media mañana, con el capitán general de la zona marítima.

Durante toda la tarde de hoy la normalidad ha sido absoluta en El Ferrol, después de los incidentes que se registraron esta mañana entre unos millares de manifestantes y la Policía.

A la hora habitual el comercio reanudó su actividad, que había sido suspendida en las últimas horas de la mañana. El aspecto de las calles era el de una jornada normal.

Los enlaces sindicales de Astilleros y Talleres del Noroeste, S. A., han celebrado hoy una reunión, debidamente autorizada, al final de la cual facilitaron un comunicado en el que señalan, dirigiéndose a los trabajadores de «Astano» y concretamente a los que se encuentran en paro, «que reanuden el trabajo con normalidad, ya que su postura, más que resolver el problema lo agrava».

Según informaciones llegadas a El Ferrol, procedentes de La Coruña, se ha sabido que ha dejado de existir en la residencia de la Seguridad Social, de aquella capital, uno de los manifestantes que esta mañana se enfrentó a la Policía Armada, llamado Daniel Niebla García.

NOTA DEL GOBIERNO CIVIL

La Coruña (Logos).— La oficina de Información y Turismo del Gobierno civil de La Coruña, nos ha facilitado la siguiente nota:

«Como consecuencia de las actividades de células de matiz comunista y que días atrás se vieron acusadas en la factoría de «Bazán», de El Ferrol del Caudillo y sobre las cuales se vienen realizando una intensa investigación, a primeras horas de la mañana de hoy, en los Cantones y frente a dicha empresa, se concentraron grupos de productores de la misma que fueron, a su vez, reclutando a otros, con la intención de trasladarse a otras factorías, para incitar a los obreros de aquélla para sumarse al movimiento de subversión por ellos iniciado.

Por la actitud de violencia de los manifestantes, que se calcula en un número aproximado de 3.000 y que ocasionaron diversos daños en la propiedad privada, así como coacción a la población y comercio local, se hizo necesaria la intervención de la fuerza de Policía Armada, la cual, ante la agresión de los revoltosos, tuvo que hacer uso de las armas, resultando de este enfrentamiento un muerto, identificado como Amador Rey Rodríguez y tres heridos graves de los manifestantes, así como veinte lesionados de diversas consideraciones, entre los miembros de la Policía Armada, dos hospitalizados, entre ellos el capitán y el teniente que mandaba las fuerzas.

DETENIDOS

El Ferrol del Caudillo (Cifra).— Parece ser que hay catorce personas detenidas en la Comisaría de policía, en relación con los incidentes registrados hoy en la ciudad ferrolana.

DESARTICULACION DE UNA CELULA SUBVERSIVA

Alicante (Logos).— La Guardia Civil, a través de sus servicios especiales, ha desarticulado una célula subversiva que se autodenominaba «Juventudes Socialistas de Alcoy» y que operaba en dicha ciudad.

Tres personas han sido detenidas y se ha identificado a otras dos, contra las que se ha dictado orden de busca y captura. Los miembros de esta organización se reunían en un estudio, con el pretexto de tratar temas culturales. Les ha sido intervenido material de propaganda y aparatos para su confección. En una cueva próxima a Alcoy fue localizada, igualmente, una multicopista para los mismos trabajos.

CAMBIO DE NUMEROS DE TELEFONO EN BURGOS

A partir de las 12 de la noche, del sábado 11 de marzo, tendrán efectividad los cambios de número telefónico que afectan a determinados abonados de esta capital, los cuales figuran en la nueva guía telefónica repartida recientemente y que deberá ser utilizada desde ese momento.

A continuación y en el transcurso de los siete días siguientes, se irán conectando los nuevos abonados cuya inserción aparece igualmente en la citada guía.

Oportunamente se informará de la fecha en que será inaugurada la nueva central de Gamonal, en cuyo momento quedarán en servicio la totalidad de los abonados conectados a la misma.

SIRS

COMPAÑIA TELEFONICA NACIONAL DE ESPAÑA

M.E.C.D. 2017

CATALOGACION DE ARCHIVOS MUSICALES EN CASTILLA

Figuran comprendidos los de Burgos y será realizada la obra mediante la ayuda de la «Fundación March»

La Fundación Juan March ha adjudicado al musicólogo P. José López-Calo, una dotación de dos millones de pesetas para que catalogue en dos dos años los archivos musicales de Castilla la Vieja.

La obra que se proyecta tendrá un doble objetivo, ya que por una parte, se trata de catalogar la música existente en los archivos de nuestra región y, por otra, recoger todos los documentos de interés musical que se encuentren.

Esta labor investigadora se realizará en las provincias de Segovia, Avila, Valladolid, Palencia, Burgos, Soria y Logroño y en cada provincia se estudiarán los fondos musicales de todos los archivos de catedrales, colegiatas, etc.

El propósito de la Fundación March es realizar esta catalogación extendida a toda España; pero efectuando los estudios por regiones.

El Padre López-Calo, al referir el alcance de la labor que le ha sido encomendada a este respecto, dice:

—Se trata del primer intento serio de catalogación sistemática de los archivos musicales españoles. Hasta ahora, desgraciadamente, no sabíamos qué música existía. Se han publicado algunos catálogos; pero eran trabajos esporádicos, obra de pioneros idealistas, que ahora van a ser completados y continuados, con un programa rígido y metódico, que se espera finalizar en un par de años.

Para España —ha dicho el P. López-Calo— significa salir de una penosa situación de inferioridad en que por desgracia se encontraba, o nos encontrábamos, pues contamos con un atuténtico tesoro musical en nuestros archivos; pero no sabemos lo que tenemos.

La BOLSA

MADRID

(Información facilitada por el Banco de Santander).

Finaliza la presente semana de Bolsa con una sesión muy encalmada, habiéndose producido suaves mejoras en una buena parte de los cambios. Al cierre, la tendencia es de claro predominio de signo comprador.

CORROS

BANCARIO. — Demanda para Banco de Santander, Central, Banesto, Hispano, Ibérico, López Quesada, Mercantil, Rural, Urquijo, Valencia, Zaragozano e Industrial de Bilbao. Equilibrio en Exterior y Bilbao. Papel en Europeo, Popular, Fomento y Bankunión. Algún papel, también, en Bancaya.

ELECTRICO.— Demanda para Cantábrico, Nansa, Reunidas, Fecsa y Unión Eléctrica. Papel en Hidrola, Sevillana e Iberduero. Equilibrio en Viesgo, Cataluña y Fenosa.

ALIMENTACION Y TEXTIL. — Demanda para Azucarera, Ebro y Sniace. Equilibrio en Aguila.

INMOBILIARIO Y DE LA CONSTRUCCION — Demanda para Dragados, Urbis y Valderrivas. Equilibrio en Inmobiliaria Metro y Urbanizadora Metro.

MINERO. — Demanda para Ponferrada y Felguera.

QUIMICO. — Demanda para Petróleos, Explosivos, Petroliber, Insular, Hidro Nitro y Española del Oxígeno. Papel en Cros y Energía.

SIDERURGICO — Demanda para Santa Ana y Seat. Equilibrio en Citroen, Auxiliar y Tudor. Algún papel en Hornos y papel en Transmediterránea.

VARIO.— Demanda para Campsa, Metro y Telefónica. Equilibrio en Tabacalera y Fénix. Papel en Astilleros.

COTIZACIONES

BANCOS. — Santander 947; Exterior, 539; Central, 996; Español de Crédito, 770; Hispano Americano, 875; Ibérico, 872; Popular, 927; Fomento, 674; Bilbao, 928; Vizcaya, 856; Mercantil, 907.

ELECTRICAS.— Electra de Viesgo, 250; Eléctricas Reunidas de Zaragoza, 102; Fecsa (de 5.000), 240; ídem (de 1.000), 246,50; Fenosa, 169,50; Hidroeléctrica Cantábrico, 255; H. Española, 256; Iberduero, 307,50; Saltos del Nansa, 160; Sevillana de Electricidad, 238; Unión Eléctrica Madrileña, 235,50; H. Cataluña, 205.

VARIAS. — El Aguila, 285; Azucarera Española, 159; Ebro, 679; Dragados y Construcciones, 660; Inmobiliaria Metropolitana, 326; Urbis, 325; General de Inversiones, 505; Cartisa, 485; Fibansa, 880; Duro Felguera, 80; Ponferrada, 147; Campsa, 391; Tabacalera, 372; Transmediterránea, 207,50; Cros 186; Energía e Industrias Aragonesas, 204; Explosivos, 286; Insular del Nitrógeno, 135; Hidro Nitro, 150; Española de Petróleos, 411; Fénix, 702; Hornos de Vizcaya, 127; Citroen Hispania, 133; Auxiliar de Ferrocarriles, 118,50; Metalúrgica Santa Ana, 99; Fasa, 225; Telefónica, 305; Sniace, 147; Metro Madrid, 209,50; Mobinter, 375; Ceivasa 675; Banserfond, 102,64.

CUPONES.— Banco Industrial de Bilbao, 456; Transmediterránea, 64,50.

BILBAO

BANCOS. — Vizcaya, 860; Bilbao, 933.

COMPRO O ALQUILO

Locales comerciales de 10 a 20 metros cuadrados. Interesados, dirigirse, por escrito al núm. 800. PUBLICIDAD ALAS. Almirante Bonifaz, 3, 3.º

Banco de Santander

BANCA · BOLSA · CAMBIO
Espolón, 12

BLASONES Y LINAJES BURGALESES

☆ Por el MARQUES DE DAVILA

◇ XX ◇

El reinado de los Reyes Católicos vino a representar un verdadero cambio de época histórica para España y para gran parte de la humanidad que apreciablemente vio acrecentados los territorios, las riquezas, los mares, la expansión del comercio. Ello crearía, sucesivamente, una nueva civilización de carácter más amplio que la anterior, más firme, con mayor unión bajo poder rector más vigoroso y capacitado, de amoyres medios, con cultura más prodigada e intensa, en ideas espirituales y materiales de apropiada adaptación a la nueva era que nacía tras el sabio gobernar político de esos Reyes de España que, sin intuirlo ni pretenderlo, constituyeron la planta en la que se levantó el edificio de la civilización en que permanecemos porque no alcanzamos vuelo suficiente para superar, en todos los órdenes de la vida, el desarrollo político y científico de esta era cronológica.

Pero la gestación es siempre trabajosa y bien conocidos son los esfuerzos personales que aquellos Reyes, doña Isabel y don Fernando, tuvieron que prodigar, con energía y sabiduría política, para sujetar y unificar, cortar abusos y que la justicia mereciera confianza y respeto, al tiempo que, lograda la paz en los espíritus, la cultura pudiere otear desde cimas sobresalientes y que la Divina Providencia condujere las naves de monarcas tan excelsos a descubrir un ignorado continente para, sucesivamente, ocuparlo, civilizarlo y engrandecer a toda la Humanidad.

GUERRA DE LA VEGA

Los avatares de la guerra con el Rey de Portugal, a poco de ser proclamada Reina de Castilla doña Isabel, en el pleito dinástico que, prácticamente, duraron del 1475 al 1480, obligaron a formar ejércitos y a que, los nobles y los jóvenes se vieran recorriendo tierras extrañas a las suyas, para combatir en los afanes del vencer; y, cuando ya sosegados los ánimos, cual ocurre siempre, si unos volvieron a sus tierras otros continuaron gustosos en la vida del soldado para acudir a donde fuere menester y, singularmente, contra los árabes que aún permanecían en el llamado reino de Granada, en acción militar que, combinada con la marítima, proporcionaría notable poderío que derrotó totalmente a los musulmanes.

Esas situaciones producirían modificaciones en los pueblos de Castilla. Algunos alcanzaron nuevo vigor, cual el de Castrojeriz, capital de la Merindad de su nombre, que había padecido en el desgobierno del Rey Don Enrique IV y que al constituirle los Reyes, doña Isabel y don Fernando, en etapa de guarniciones con aprestos de artillería, dio ocasión a que diversos jóvenes, de otras comarcas, contrajeran en esta villa su matrimonio y que, con el tiempo, va constituído su hogar quedaran sus descendencias en la misma y así llegaron a ser estimadas las familias de los Carrión, procedente de Carrión de los Condes, de los Velarde, de los Guerra, de las que llamaban montañas de Burgos (provincia de Santander), de los Frómista, Castro Muxica y alguna otra.

Un pequeño lugar existe en la provincia de Santander que se llama Ibio, que correspondía al Ayuntamiento de Mazcueras, situado al pie de una elevada cima, denominada loma de Ibio, integrado en cinco barrios, y próximo el castillo de la Hermida que daría nombre al marquesado, así denominado, en 1795, y una torre fuerte de piedra, cuadrada, con almenas, muralla, foso y barbacana, de antigüedad tan grande que llegó a estimarse de la época de los romanos, si bien no creemos fuere tan remota pues consta que constituía el solar de una noble familia, la de los Guerra, de notorio relieve social ya por el año 1208.

Ibio tiene una sola iglesia parroquial, de advocación de San Pedro de Advíncula; pues bien, de su capilla mayor llegaría a ser patrono el señor de la casa solar de los Guerra, para cuyo culto designaba, en el siglo XVII, a dos sacerdotes y un capellán, y percibía la tercera parte de los diezmos, por corresponder las otras dos al Arzobispo de Burgos. Además edificaron una casa torre palacio, de piedra de sillería, de muchas ventanas con rejas de hierro y un escudo de armas, cuartelado, que también aparecía en la capilla mayor de la iglesia, en una esquina de uno de sus muros exteriores.

Del señor de la casa de los Guerra, en Ibio, fue hijo Juan de la Guerra. En el inicio de los Reyes Católicos era joven de unos veinte años y, por ello, acudió, cual soldado, al llamamiento de los Reyes, estuvo por muchos lugares, combatiendo, y, al fin, parece que contrajo matrimonio en Revilla Vallejera, en la que tuvo pequeña heredad, pero su vida la desarolló en Castrojeriz y, al fallecer, fue sepultado en un arco, que adquirió, en la iglesia de San Esteban que, años después, sería demolido para construirse la capilla de Alonso de Astudillo.

Hijo de Juan de la Guerra, fue Juan del Alcalde Guerra, que así se apellidó, quien vivió en Castrojeriz casado con Isabel de Vega, que era hija de Rodrigo de Vega, hombre de armas hijosdalgo, y de Beatriz López Gallo. Juan del Alcalde Guerra y su esposa otorgaron su testamento en el año 1547, e instituyeron mayorazgo de la hacienda que en Revilla Vallejera poseían, con facultad de que pudiera ser subrogada en otros bienes, cual hiciera en 1593, su nieto, Juan Guerra de la Vega, proveedor y comisario general de las Armadas del Rey don Felipe II, residente en Amberes, que había nacido en Castrojeriz y fue bautizado en la iglesia de San Juan el 21 de Marzo de 1555.

Debo señalar que dicho Juan Guerra de la Vega, nacido en 1555, era hijo de Diego de la Guerra y de doña Isabel de Temiño Velasco, quienes, además de a Juan, tuvieron por otros hijos a doña Isabel de Temiño que casó con Alonso de Castellanos, y no tuvieron descendencia; y a Francisco Guerra de la Vega, que pasó al Perú, y, en la ciudad de los Reyes, contrajo matrimonio con doña María de Padilla, de quienes fue hija doña María de Padilla y de la Vega, nacida en Lima, que casó con el doctor don Juan Díez de San Miguel, encomendero en el Perú, quienes, a su vez, fueron padres del doctor don Antonio Jacinto Díez de San Miguel Solier Guerra de la Vega, del Consejo Real, Fiscal en la Real Audiencia de San Francisco de Quito y Oidor (Magistrado) en la de Charcas, con otros muchos cargos, quien, en mayo de 1648, vino a Castrojeriz, aprovechando su viaje como procurador general de la ciudad de los Reyes, dotó dos misas perpetuas en la iglesia de San Esteban, e hizo colocar lápida expresiva de "Yace en la sepultura cerca de la grada del altar mayor Juan Guerra de la Vega y doña Isabel de Temiño y Velasco su mujer. Hizo poner la losa el doctor don Antonio Díez de San Miguel y Solier Guerra de la Vega su bisnieto...", en la que sufrió error de nombre, pues no se refería a Juan Guerra de la Vega, sino a Diego Guerra de la Vega.

De cuyo doctor don Antonio Jacinto Díez de San Miguel, fue hijo, en matrimonio con doña María Josefa Bermúdez de la Torre, don Juan Francisco Díez de San Miguel, caballero de la Orden Militar de Santiago, desde el año 1647.

La casa que en Ibio construyeron los Guerra de la Vega ostentaba escudo cuartelado y cortado en punta: en el primer cuartel, una torre echando llamas y, en ambos flancos, la leyenda "Ave María" "Gratia Plena"; en el segundo, cruz florlisada, y en cada uno de sus ángulos, una flor de lís, y, en línea, en el flanco izquierdo una rueda, una espada, y una mano; en el tercero, trece estrellas; en el cuarto, tres fajas; y en la punta, un ancla marina.

Pero parece que esos cuarteles correspondían a varios linajes unidos, por vinculaciones, y así el escudo que aparecía en la capilla mayor de la iglesia de San Pedro, en Ibio, patronato de estos Guerra de la Vega, era cortado, el primer cuartel, se decía ser de los Guerra, y consistía en un castillo o torre, echando llamas con lema "Ave María - "Gratia Plena"; y el segundo de trece estrellas.

Sin embargo, los descendientes de esta familia Guerra que permanecieron en Castrojeriz no parece usaran de ese escudo de armas, sino de otro integrado en dos cuarteles (no sabemos si cortado o partido) en el primero, sobre oro, una espada de plata, y, a los flancos, el lema "Ave María" - "Gratia Plena". Orla de plata con lema en sable (negro) "Arma Abit espoliatur": en el segundo cuartel, trece estrellas de oro sobre campo de azur que, supongo, constituiría una variante en las armas de los Salazar.

Estos "Guerra", en su ascendencia, habían enlazado, a lo que parece, con el linaje de Garcilaso de la Vega, en la época del Rey don Alfonso XI (1312 a 1350), y de allí el apellidarse "Guerra de la Vega", los señores de la casa solar de las "Guerra", y, posteriormente, con la casa de Salazar de la Cerca.

Muchos datos aporta don Mateo Escagedo Salmón, en el tomo VI de su obra "Solares Montañeses".

SE NECESITA

COCINERO

PARA RESTAURANTE DE LUJO EN BILBAO
Sueldo a convenir
Presentarse Hotel España, lunes 13, de 6 a 8 de la tarde.

DEL MUNDO EN QUE VIVIMOS

En algunos países las mujeres emancipadas han recuperado el gusto por la permanencia en el hogar.

Una revista especializada refiere, entre otros, estos casos:

—Por espacio de diez años —dice una de las comunicantes— he trabajado como secretaria de dirección y no olvido los pies hinchados, las aperturas en el "metro", los dolores de cabeza y la constante vigilancia del reloj A partir del nacimiento de mi última hija he dejado mi labor y dentro del hogar no me siento disminuída. Me hice miembro de un centro cultural, visito exposiciones, acudo a conferencias, lo que antes no podía hacer Por otra parte, mi hija mayor, que andaba muy mal en estudios, ha recuperado los años perdidos; por añadidura mi marido cuando regresa por la tarde está feliz de hallar a una persona que le espera y que puede conversar con él sobre cualquier acontecimiento que se haya producido de rango nacional o internacional. Todo esto no podía realizarlo antes y lo que hacía era a costa de un esfuerzo agotador.

Otra dama indica:

—Antes de casarme, mis ideas eran un poco de sufragista. Actualmente comprendo que hay algo distinto y más importante que el trabajo fuera de casa. Me siento más tranquila y como dispongo de más tiempo que mi marido, salgo, leo y observo por él y así selecciono espectáculos, libros, conciertos, museos, etc., que pueden interesarle. Me siento vivir en el tiempo y no corriendo, hasta el agotamiento, tras los minutos.

—o—

Una de las coqueterías de la mujer africana es la de la cabeza. Algunas jóvenes invierten más de hora y media por semana para trenzar su pelo Existen cien formas diferentes de practicar este arte y cada modo corresponde a un grupo o a una tribu. En ocasiones, estas trenzas forman un moño en la cúspide del cráneo en otras, se unen entre sí para formar una especie de tocado. En el Norte de Camerún trenzan las tres cuartas parte del cabello y el resto aureola el rostro como un carco. Puede también suceder que se afeiten y, entonces, la superficie monda se tapa con un bonete realizado con perlas multicolores, o pañuelos a juego con el tejido del traje de dibujos exuberantes y extraños o con retratos. No llevan demasiadas joyas, pulseras, pendientes, algún anillo en la nariz.

En cuanto a los hijos de las solteras, por ley pertenecen a la madre de ésta mientras la muchacha no encuentre un marido que pueda y quiera comprarla, porque la dote la entrega el futuro marido a sus suegros para compensarlos de la pérdida de una hija.

Peatón: antes de atravesar la calzada, mira a los dos lados. Y, dentro de la ciudad cruza siempre usando los pasos señalizados.

M.E.C.D. 2017

TELEVISION. COMENTARIO Y NOTICIA

NUEVOS RUMBOS PARA «ESTUDIO 1» CON AUTORES IMPORTANTES

Desde el lunes, «Plinio», con Antonio Casal

Madrid.— Crónica de Televisión, distribuída por la Agencia LOGOS)). — El próximo lunes, a las diez de la noche, se inicia la serie filmada "Plinio", protagonizada por Antonio Casal, sobre los episodios novelísticos que ha escrito Francisco García Pavón. Concretamente esa noche se inicia la primera parte de "Los carros vacíos", cuya acción discurre en torno al fallecimiento, en pocos días, de tres personas.

Recientemente, en pase privado para la Prensa, tuvimos ocasión de ver "Las hermanas coloradas", título de una novela con la que García Pavón obtuvo un indudable éxito. Ha sido adaptada en tres espacios de media hora y que fueron los que vimos recientemente. Aunque es pronto para emitir un juicio definitivo sobre la serie completa, diremos que lo que vimos se desenvuelve por caminos de lentitud, que la narración pesa en el espectador y eso que lo vimos en color y pantalla grande Creemos que una cosa es la novela —magnífica—, y otra los programas de televisión que se han hecho sobre ella y que no dejan de ser corrientes. Pero en fin, hay que esperar.

Otro programa que también veremos el lunes, lleva la firma de Valeriano Lazarov y por título "360 grados en torno a Marisol". Se trata, sin duda, del mejor programa realizado hasta ahora por Lazarov para la pequeña pantalla. Hay dinamismo, alegría, golpes de gran efecto, números de ballet de gran belleza y una participación, sencillamente magnífica, no sólo de Marisol, en plan de auténtica superestrella, sino de Tip y Coll que se encargan de ir encadenando una serie de números.

Se cuenta, también con la colaboración de Antonio, de Mingote y de Mari Carmen y sus muñecos, aparte la colaboración de Sandra Lebrocq en la coreografía. Hay en este musical, un alarde de paisaje, de encuadres precisos y preciosos. Programa en suma, de gran categoría. Ya lo verán. Se emite por la primera cadena el próximo día 13 a las once menos veinte de la noche.

De acuerdo con el nuevo reajuste de espacios 'España siglo XX" sólo se emitirá dos veces por semana: jueves y viernes. Y ya que hablamos del viernes, diremos que dentro de un mes, aproximadamente, se notará el nuevo rumbo de "Estudio 1", al que se quiere prestar especial atención y cuidado. Se sabe que realizadores de valía —González Vergel, Páramo, Pedro Amalio López y Pérez Puig—, harán un programa al mes. Que luego algunos otros se encargarán de sacar adelante otro programa cada trimestre. Como se ve, se cuida la categoría y la profesionalidad. Eso es bueno.

Se tiene también el propósito de que en cada "Estudio 1" figure, al menos, un actor de auténtica talla y se dice que ya han sido "repescados" nombres importantes de las tablas españolas.

Sin embargo, durante algunas semanas, "Estudio 1" seguirá como hasta ahora por la sencilla razón de que son programas ya grabados que hay que emitir. Para el día 17, se anuncia en este espacio dramático "Daysie Miller", original de Henry James y realizado por José Antonio Páramo. Es la historia sentimental de una muchacha americana en sus viajes por Suiza e Italia.

En la segunda cadena, para el día 13 se emitirá otra de María de Zayas y Sotomayor, autora de hace varios siglos y que parece que ha sido "redescubierta" ahora. La realización es, también de José Antonio Páramo. Inconvenientes de guardar las cosas en conserva. Resulta que un realizador lleva mucho tiempo sin que su nombre aparece en la pequeña pantalla. Y luego, en una semana, aparece en un dramático de la primera cadena y en otro de la segunda.

El título al que nos referimos es "Tarde llega el desengaño" que está interpretado por Charo López, Luis Peña, Francisco Madariaga y Sandra Enríquez.

De cine, lo de siempre. Película de Ingrid Bergman el martes· "No me digas adiós". en la que es protagonista Yves Montad —que comparte papeles estelares con Ingrid—, además de Anthony Perkins y Diahan Carroll.

El jueves, un título conocido: 'Las llaves del reino" con Gregory Peck. Es cinta que se hizo en 1944. El sábado, en cine para todos, ""Madame Curie", que narra los trabajos científicos del matrimonio Curie que les llevaron al descubrimiento del radium.

Por último, el domingo, en sesión de noche, "El regreso de los cuatro magníficos" en el espacio "Estrenos TV". Es la vuelta de tres viejos amigos, policías rurales, que acuden a visitar en un pueblo del Oeste a un antiguo compañero. Cuando preguntan por él, les informan de que ha sido linchado por un supuesto asesinato. No se lo creen y tratan de descifrar las causas reales de su muerte.

Por lo demás, los mismos espacios de siempre. Con la salvedad de que "Buenas tardes" estrenará nuevo formato ya que se ha adoptado el sistema diario de temas monográficos. Existía ya uno "El cine" y ahora habrá "La mujer" "El cine", "El teatro" y "Los toros". Queda libre a la semana, los viernes, que será una especie de "cajón de sastre" ya que se tocarán una serie de temas dispares. Puede ser ésta una buena solución para el diario 'Buenas tardes" que, indudablemente, se atraerá a grupos bastante homogenizados —según gustos—, de la vasta audiencia.

CAZA Y PESCA

AVISO A LOS PROPIETARIOS DE COTOS Y VEDADOS

Sólo dos urogallos podrán cazarse este año en Santander y ha habido doscientas diez peticiones

Mañana, segundo domingo de pesca de trucha

Por toda España se han circulado avisos para poner en conocimiento de los titulares de cotos y vedados establecidos con arreglo a la antigua Ley de Caza que, de acuerdo con la disposición transitoria primera de la Ley de 4 de Abril de 1970 y el Reglamento para su aplicación de 25 de Marzo pasado, el plazo concedido a dichos titulares para matricularlos en el Servicio correspondiente, cumple el día 4 de Abril próximo, radicantes en las Jefaturas provinciales de ICONA.

En beneficio de las personas interesadas, se les ruega que activen al máximo la presentación de sus solicitudes. Esta sugerencia tiene por finalidad evitar aglomeraciones de última hora, ya que, habida cuenta de que la tramitación de estos expedientes exige de la Administración un reconocimiento del terreno, podría darse el caso de que por falta material de tiempo, las peticiones presentadas a última hora no pudieran ser resueltas antes de la citada fecha y, en consecuencia, los cotos y vedados afectados pasarían automáticamente a tener la consideración de terrenos de aprovechamiento cinegético común.

SOLO DOS UROGALLOS PODRAN COBRARSE ESTE AÑO, EN SANTANDER

Leemos en «El Diario Montañés» que en la provincia de Santander se abrirá la caza del urogallo el día 30 de Abril y durará hasta el 25 de Junio. Esta vez, y con objeto de proteger la especie, no se podrán cazar más que dos piezas, pero ¡pásmense ustedes!, para esas dos piezas se han presentado nada menos que 123 solicitudes con un total de 210 cazadores, lo que significa que la mayoría es abrumadora: más de cien por pieza.

El desembolso que hay que hacer para poder cazar el urogallo también es importante y si no, ahí se lo demostramos, pues aparte desplazamientos, los permisos para cazadores locales suman 750 pesetas, y para los demás, 1.000 pesetas; ahora bien, si unos u otros cobran pieza, 5.000 pesetas más.

Ayer, al mediodía, se efectuó el correspondiente sorteo en el Servicio, resultando agraciados los siguientes cazadores: Manuel Mac-Crohon Pellón y Alain Sarda.

Como suplentes, las bolas señalaron a Siro García, Rafael Bonego García y José Luis Prieto.

MAÑANA, SEGUNDO DOMINGO DE PESCA

Siguen las aguas frías y excesivamente altas, lo que no favorece el ejercicio; pero si las adversidades meteorológicas no acentúan sus efectos negativos en las horas que aún restan, cabe prever que para mañana domingo, en que de nuevo se registrará un acercamiento masivo de aficionados a las márgenes de los ríos, podrán encontrarse condiciones más favorables que aquéllas que imperaron en la jornada inaugural de la desveda.

Tal como ya informamos oportunamente, los resultados no fueron muy satisfactorios, aunque hubo a quienes tampoco les defraudó la jornada Al margen de los hechos aislados de los que ya hemos dado cuenta, leemos en «Nueva Rioja», que pescando en el Tirón, entre las localidades de San Miguel y Ezquerra, tres amigos completaron el cupo de doce truchas cada uno, para la una del mediodía

Para estos, la jornada fue perfecta. Y ya es sabido, que cada uno cuenta la feria, según le va en ella...

FABRICA DE SIDRA Y JUGO DE MANZANA

SOLICITA

DISTRIBUIDOR

Para BURGOS (capital y provincia)

Indispensable:

—Buena moralidad
—Garantía bancaria.
—Conocimientos en sistema de distribución y vehículos para reparto.

ESCRIBIR A: Apartado número 22
VILLAVICIOSA (ASTURIAS)

(Inútil dirigirse sin buenas referencias comerciales).

OBRA CULTURAL DE LA

CAJA DE AHORROS MUNICIPAL

HOY, SABADO - 7,45 tarde

Ciclo "Free Cinema" inglés

Proyección de la película

«MORGAN, UN CASO CLINICO»

De Karel Reisz

Salón: Aula de Cultura

Inscripciones: Oficinas Centrales de la CAJA DE AHORROS MUNICIPAL (Departamento Cultural).

VESTIDOS DE NOVIA

nuevas ideas

colección de modelos exclusivos.

Y TODOS LOS COMPLEMENTOS ADECUADOS

ORGANIZACION VIAJES WAGONS-LITS

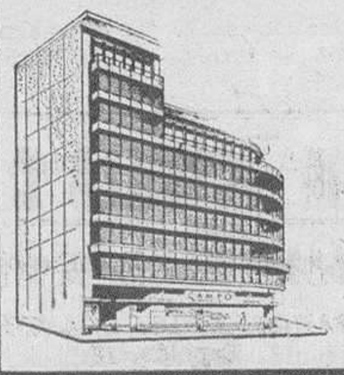

LISTA DE BODAS

CAMPO

GRANDES ALMACENES

M.E.C.D. 2017

CIERRE DE LA ESCUELA DE INGENIEROS DE CAMINOS DE MADRID

Asambleas de alumnos de la Facultad de Medicina para elegir a sus representantes

Madrid (Cifra). — Ha sido cerrada hoy la Escuela Técnica Superior de Ingenieros de Caminos, Canales y Puertos, por orden de su director.

El anuncio correspondiente, colocado a la puerta de acceso del citado Centro, dice:

«Habiendo persistido durante las últimas 72 horas la inasistencia colectiva a clase en todos los cursos de la carrera, incluídos los de doctorado, esta Dirección ha decidido, previa autorización del rector de la Universidad Politécnica, suprimir todas las actividades académicas de la Escuela por tiempo indefinido.

La renovación de dichas actividades académicas tendrá lugar previa petición de los alumnos en las condiciones anunciadas en el aviso fecha 6 de Marzo».

ASAMBLEAS DE ALUMNOS PARA ELEGIR A SUS REPRESENTANTES

Madrid (Cifra). — Los alumnos de todos los cursos de la Facultad de Medicina de la Universidad Complutense han celebrado hoy asambleas autorizadas para elegir sus representantes, seis en total, en comisión de estudios de dicho centro docente.

La citada comisión, compuesta por nueve profesores, tres médicos, seis alumnos y un representante del Consejo general de Colegios Médicos de España, deberá resolver algunos de los problemas tratados por los alumnos antes de que éstos decidan reintegrarse definitivamente a las clases.

Por orden del rector, desde ayer está abierta en esta Facultad la matrícula del segundo cuatrimestre del actual curso académico para los alumnos que tuvieran aprobado el cuatrimestre anterior o tengan aprobado el primer curso selectivo en la pasada convocatoria de Febrero.

El comienzo de las clases de este segundo cuatrimestre se anunciará oportunamente.

CIERRE DE UNA FACULTAD

Barcelona (Cifra).—Desde el día de hoy y hasta nueva orden permanece cerrada la Facultad de Filosofía y Letras, dada la realización de actos no autorizados en la misma.

Tregua de 72 horas, del IRA, en Irlanda

Anuncia que pondrá fin a sus actividades si se produce una «respuesta positiva»

Dublín (Efe). — La Jefatura del ilegal ejército republicano de Irlanda "Ira" anunció esta noche en Dublín un "cese el fuego" de 72 horas a partir de la medianoche.

Si la tregua produce una "respuesta positiva" del Gobierno británico, las operaciones del "Ira" en el Ulster podrían ser suspendidas, dice una declaración.

Todas las unidades del ala "provisional" del "Ira" en Irlanda del Norte recibieron hoy la orden de suspensión de operaciones durante 72 horas.

El ilegal ejército republicano de Irlanda destacó que la tregua era un "gesto de sinceridad por conseguir la paz" pero añadió que se reservaba el derecho de realizar "acciones defensivas" durante las 72 horas.

Al mismo tiempo, el "Ira" facilitó una lista de tres condiciones para conseguir la paz en el presente conflicto entr sus fuerzas y las del Ejército británico.

Primero. — Retirada inmediata de todas las fuerzas británicas de las calles de Irlanda del Norte y anuncio de una fecha definitiva para la total evacuación del ejército de Su Majestad, juntamente con un reconocimiento de los derechos del pueblo irlandés a determinar su propio futuro sin interferencia por parte del Gobierno británico.

Segundo — Abolición del Parlamento del Stormont (Belfast).

Tercero. — Amnistía total para todos los prisioneros de Irlanda e Inglaterra, tanto los que han sido juzgados como los que están por juzgar o figuran en las listas de "buscados" por la Policía.

EL GOBIERNO DE DUBLIN LO CONSIDERA IMPORTANTE

Dublín (Efe). — Un portavoz del Gobierno de Dublín dijo esta noche que el alto el fuego del "Ira" constituía un "importante acontecimiento".

El portavoz subrayó que era particularmente significati o el hecho de que la tregua haya sido anunciada en un momento en el que se esperaba una iniciativa política del Gobierno de Londres y porque no han sido incluídas algunas condiciones previas que figuraban en las listas de demandas del "Ira".

SABOTAJE ATRIBUIDO A EXTREMISTAS PROTESTANTES

Belfast (Irlanda del Norte). (Efe). — La explosión que originó ayer el hundimiento de una casa en Belfast, fue provocada por extremistas protestantes, según afirman testigos presenciales del suceso.

El periódico "The Guardian" publica las versiones de dichos testigos que difieren sensiblemente de las facilitadas por la Policía y las fuerzas de seguridad.

En la explosión murieron tres destacados miembros del "Ira" y otros dos de la misma organización resultaron heridos.

REACCION EN LONDRES

Londres (Efe). — Un portavoz del Gobierno de Londres dijo esta noche que si los "provisionales" del "Ira" realmente deseaban conseguir la paz en el Ulster, la mejor forma de conseguirlo era dejar de ser terroristas.

Esta fue la única reacción oficial que se registró esta noche en Whitehall sede del Gobierno de Londres.

Robo sacrílego en una iglesia de de Buenos Aires

Buenos Aires (Efe). — Un cáliz de plata, seis candelabros y un mástil fueron robados anoche de la iglesia de Santa Magdalena, de esta capital. Los desconocidos autores del hecho, luego provocaron daños de consideración en la puerta de acceso, en un cartel luminoso y en el frente de la parroquia.

Formuló hoy la denuncia ante la Policía federal el Padre José Fernández, titular de esa iglesia.

Electrocardiogramas por teléfono y a ocho mil kilómetros de distancia

Exito de un experimento hecho desde California a Manila

Washington (Efe). — Los latidos del corazón de un paciente internado en Stanford (California) fueron transmitidos hoy por teléfono a Manila y devueltos desde la capital filipina vía satélite.

A pesar de haber recorrido una distancia de ocho mil kilómetros los latidos fueron registrados con tanta precisión como en un electrocardiograma que se hubiera hecho directamente al paciente.

Los médicos del hospital de Stanford que llevaron a cabo la prueba dijeron que el éxito del experimento lo había hecho posible un pequeño instrumento electrónico.

Ese instrumento añadieron, podrá salvar la vida de 200.000 norteamericanos que mueren al año de ataques cardíacos.

Según el doctor Donald Harrison jefe del Departamento de Cardiología del hospital de Stanford, los pacientes propensos a ataques cardíacos podrían llevar siempre consigo el pequeño aparato.

«Al sentir los primeros síntomas una simple llamada telefónica a su médico desde cualquier lugar del Mundo le haría saber al doctor el estado real de su paciente y podría dictarle urgentemente las medidas para evitar o aminorar el ataque cardíaco», dijo Harrison.

El médico anunció que la Universidad de Stanford distribuirá varios de esos pequeños instrumentos a pacientes para comprobar el funcionamiento del sistema que, de dar resultado, podría empezar a ser utilizado masivamente dentro de un año.

Robert Nogrette, liberado por sus secuestradores

París (Efe).— Robert Nogrette, funcionario de la fábrica «Renault», de Boulogne Billancourt (afueras de París), secuestrado el pasado miércoles por un grupo maoísta de la autotitulada «Nueva resistencia popular» ha sido puesto en libertad, esta mañana, en París, por sus secuestradores.

Robert Nogrette se presentó, alrededor de las nueve y media, en una tintorería de la calle Desnouettes, del distrito quince de París, para telefonear desde allí inmediatamente a la Policía. Declaró a la dueña del establecimiento, después de telefonear, que era el directivo de la fábrica «Renault» secuestrado por un comando izquierdista; que se encontraba en perfecto estado de salud pero que, en un principio, no fue muy bien tratado por sus secuestradores.

«Se terminaron las pesadillas», ha sido la única frase que Robert Nogrette pronunció al abrazar a su esposa, en presencia de otros familiares, en la casa de una hermana del secuestrado.

NO RECONOCIO A SUS SECUESTRADORES

París (Efe).— Robert Nogrette, el directivo de Renault secuestrado el miércoles en Boulogne Billancourt (afueras de París) y liberado hoy en la capital de Francia, no reconoció a sus secuestradores, porque éstos se cubrían el rostro siempre con pasamontañas.

Esta información ha sido facilitada hoy por la policía de París, que prosigue el interrogatorio de Nogrette en Quai Des Orfevres, de París.

Según las mismas fuentes policiales, el directivo de «Renault» manifestó que esta mañana sus secuestradores le disfrazaron de ciego, le pegaron con esparadrapo unas gafas negras, le dieron un bastón blanco y le hicieron subir a un coche que sólo tenía dos puertas. Después de un corto trayecto le dejaron en libertad en la calle, en el distrito quince de París. Sus secuestradores eran tres o cuatro y en la casa en donde le mantuvieron prisionero había un ascensor.

Si los secuestradores son descubiertos por la Policía y juzgados, pueden ser condenados por estos hechos a una pena máxima de cinco años de cárcel, por haber liberado a la persona secuestrada antes de los cinco días de su detención y privado de libertad, pero otros artículos del Código Penal francés distintos al que hace esta prescripción podrían ser aplicados a los autores.

GUIA FACULTATIVA

José Luis Rica Rica
TOCOGINECOLOGO
Consulta, de 12 a 2 y de 4 a 6
Vitoria, 21, 1.º
Teléfonos 201865 y 204773

S. IÑIGO
OCULISTA
Consulta, de 11 a 2 y de 5 a 7
Laín Calvo, 17, 1.º Tf. 209923

Alonso Bañuelos
OFTALMOLOGO
Espolón, 2. - Teléfono 209349

Jesús Buitrago Morote
CARDIOLOGO
Clínica de San Juan de Dios
seis tarde

V. MATEOS OTERO
CIRUGIA GENERAL
Traumatología y ortopedia
Consulta de 4 a 6 Horas
concertadas excepto sábados
Avenida del Cid, 8, 2.º
Teléfono 206453

Ramón Llorente
Traumatología, Huesos y Articulaciones
Consulta de 12,30 a 2,30
Queipo de Llano, 2, 4.º Izqda
(Frente Establecimientos Campo) Tfs 203900 y 204781
y Clínica San Juan de Dios de 4 a 5.30

Iosé Llorente
ESPECIALISTA EN NIÑOS
Pediatría y Puericultura
Calle Sanjurjo, 39, 1.º, C
Consulta de 5 a 7 y horas a convenir Teléfono 203900

MIGUEL CAMPO
TOCOGINECOLOGIA
Del Igualatorio Médico Colegial
Edificio EDINCO despacho 406 - Vitoria 17 Tf 205207

DR. MOVILLA C.
Neuropsiquiatría
Electroencefalografía
Horas concertadas
Avenida Reyes Católicos, 5
(Edificio PARA) 1.º C

J. M. FRANCES GIL
MEDICINA INTERNA
RAYOS X
Consulta, de 10 a 1 y 5 a 6,30
Plaza de Vega - Tf 205446

JOSE CARAZO
PARTOS y ENFERMEDADES DE LA MUJER
Del Hospital de Barrantes y Cruz Roja
Vitoria, 31 - Teléf 203591

José M.ª Molina Ariño
Maternólogo del Estado
PARTOS y ENFERMEDADES DE LA MUJER
Conde Jordana, 3. Tf 203319

JOSE MUÑOZ AVILA
RIÑON, PIEL Y VIAS URINARIAS
Almirante Bonifaz, 12, 1.º
Teléfono 201539

S. LECHUGA SERANTES
OCULISTA
Consulta diaria
Avenida del Cid, 6, 3.º
Teléfono 204452

A. LOPEZ GOMEZ
GARGANTA, NARIZ Y OIDOS
Espolón 28 - Telf 203577

V. Ojeda Carcedo
APARATO DIGESTIVO y NUTRICION
METABOLIMETRIA
Consulta de 10 a 1 y de 4 a 6
Análisis clínicos. Rayos X
Vitoria 20, 1.º - Tf 203667

AGUSTIN RIVAS
PARTOS
ENFERMEDADES y CIRUGIA DE LA MUJER
Avenida del Cid, 6, 5.º A
Teléfono 203832

M. Sánchez Dueñas
Neurólogo Neurocirujano
Electroencefalografía
Calle Madrid 12, 4.º B
Consulta, de 4 a 6, excepto sábados

F. J. SANZ ALVAREZ
PUERICULTOR
RAYOS X
ESPECIALISTA EN NIÑOS
Consulta de 11 a 2 y horas convenidas
Avenida del Cid 36, 3.º

José M.ª Alvarez Tovar
MEDICO DENTISTA
Consulta, de 10 a 1 y de 4 a 7
San Lesmes, 1, principal, Izquierda Teléfono 202793

J. Villaquirán García
MEDICO ESTOMATOLOGO
Del Hospital Militar
Consulta, de 1 a 2 y de 4 a 6
San Pablo, 20, 1.º
Teléfono 206593

I. LOPEZ SAIZ
ENFERMEDADES MENTALES Y NERVIOSAS
Consulta, de 12,30 a 2
Plaza de Santo Domingo de Guzmán 8, 1.º

Maximino Ortiz Pérez
CIRUGIA y TRAUMATOLOGIA
Consulta, de 10 a 2
Calle Madrid, 10, 1.º
Teléfonos 205469 y 205001

Jerónimo Iglesias
MEDICO DENTISTA
RAYOS X
Vitoria, 141, 1.º (Juan XXIII)

F. J. DEL CAMPO ALONSO
PIEL Y VENEREAS
Clínica de San Juan de Dios

Graduación gafas - Técnicas modernas
OPTICA IZAMIL
LAIN CALVO, 28

M.E.C.D. 2017

Sentencia del Consejo de guerra por atentado al «repetidor» de Orduña

Las penas oscilan entre dieciséis meses y cinco años y tres meses de prisión

Santander (Cifra) — A las seis de la tarde se dio a conocer por el Tribunal la sentencia del Consejo de guerra seguido contra cinco acusados de atentar contra el repetidor de Orduña de televisión. El Consejo había finalizado tres cuartos de hora después de iniciado en su continuación en la mañana de hoy, a las nueve y media.

Las sentencias, que no serán firmes en tanto no sean aprobadas por la autoridad militar judicial de la región, son las siguientes: Ildefonso José María Porro, condenado a diez meses de prisión por tenencia ilícita de armas y a un año por resistencia; Carlos Catalán Sánchez, a diez meses por tenencia ilícita de armas y seis meses y un día por resistencia; Juan Querejeta Vera a un año y seis meses por tenencia y tres años por ofensas; José Luis García Robles, a un año y ocho meses por tenencia y a dos años y seis meses por resistencia; y José Antonio Cob Pampliega, a un año y tres meses por tenencia y a cuatro años por ofensas.

Este Consejo de guerra que ha tenido lugar en la sala de Justicia del regimiento "Valencia" de "Defensa A. B. Q." tuvo su apertura a las diez de la mañana de ayer y tras una visita que duró ocho horas con un descanso a mediodía, finalizó en la mañana de hoy

Grace de Monaco y "La Begun" abandonan Madrid

Madrid (Cifra). — La Princesa Grace de Mónaco y "La Begun", Ivette Labrousse, viuda del Aga Khan, salieron hoy a media tarde del aeropuerto de Madrid - Barajas, en avión de línea regular con destino a Niza.

Ambas damas, que han asistido anteayer en el palacio de El Pardo, al enlace nupcial de María del Carmen Martínez-Bordiú Franco con Alfonso de Borbón Dampierre, fueron despedidas en el aeropuerto por el ministro de Asuntos Exteriores, señor López Bravo y los marqueses de Villaverde el primer introductor de embajadores y otras personalidades.

REUNION DE LA COMISION DELEGADA PARA ASUNTOS ECONOMICOS

Madrid — (Cifra) — Bajo la presidencia del Jefe del Estado se ha reunido en el palacio de El Pardo la Comisión delegada del Gobierno para Asuntos Económicos.

La Comisión, previo informe de la Subcomisión de Salarios acordó dar su conformidad para la aprobación de veintiún convenios colectivos sindicales que mejorarán las condiciones laborales de más de 200.000 trabajadores.

El ministro de Obras Públicas informó del anteproyecto del plan de infraestructura viaria de Baleares, que afecta a casi 400 kilómetros de carreteras y que supone una inversión del orden de 7.000 millones de pesetas. Las prioridades se han establecido en función del tráfico y del desarrollo turístico. Entre las acciones inmediatas figuran importantes obras en la red arterial de Palma, la autovía Palma-Palma Nova y el acceso al aeropuerto de Ibiza. Están también programadas las autopistas Palma-Inca y Palma - Manacor, así como la autovía Ibiza-San Antonio. El plan estará ultimado a finales del mes próximo.

El ministro de Información y Turismo informó sobre los planes de ampliación de los paradores de Mojácar, El Saler de Valencia y Vinaroz-Benicarló, que pasarán a disponer de 382 nuevas plazas, con una inversión de 83 millones de pesetas.

Igualmente dio cuenta de los planes en curso de realización en la provincia de Barcelona, que son las siguientes: finalización y ampliación del parador de Vich, construcción de un parador en el castillo de Cardona, un burgo turístico en Berga, tres "campings" en el parque de San Llorens de Munt, el parador nacional de "Las Provincias" en el recinto del Pueblo Español, de Barcelona, y gran hotel Miramar, en Montjuich, lo que permitirá que los establecimientos de la Administración turística española en dicha provincia se eleven a cuatro con aumento de 1.094 plazas en un plazo de tres años, con una inversión global de 200 millones de pesetas. Todo ello como acción subsidiaria al margen de los créditos que se concedan a cuantas iniciativas privadas se presenten En la actualidad se encuentran en trámite expedientes por un valor global de 871.975.213 pesetas.

El ministro de la Vivienda informó a la Comisión delegada sobre la próxima publicación de la Orden ministerial que regula los cupos de viviendas de protección oficial para el ejercicio de 1972. Durante el presente año se podrá promover la construcción de 70.000 viviendas del Grupo I; 150.000 subvencionadas; 75.000 del Grupo II y 30.000 de construcción directa. Las recientes modificaciones acordadas en Consejo de ministros, en lo que se refiere al módulo y la nueva regulación de los precios de venta y alquiler, así como las condiciones de financiación que serán publicadas en breve, hacen prever para este año una importante reactivación del sector de construcción de viviendas

También el ministro de la Vivienda, dio cuenta a la Comisión delegada del estado de tramitación del polígono industrial de Málaga Este polígono tendrá una superficie de unas 250 Ha. y por tanto, podrán instalarse en él industrias que permitan la creación de unos 15.000 puestos de trabajo. Hasta el momento se llevan adquiridas 40 Ha., y en los próximos días saldrá a información pública el proyecto de delimitación Las obras de urbanización darán comienzo en el presente ejercicio, con lo que a principio del año próximo se pondrán a la venta los terrenos para la instalación de industrias.

La Comisión recibió otros informes sobre asuntos de su competencia:

Del ministro de Asuntos Exteriores sobre la primera reunión mixta comercial hispano-rumana celebrada en Bucarest; del ministro de Trabajo sobre asuntos laborales; del ministro de Industria sobre su visita a Canarias; del ministro y comisario del Plan de Desarrollo sobre el índice del costo de la vida durante el mes de Febrero de 1972 y del ministro de Pelaciones sindicales sobre asuntos socio-económicos y sobre contratación colectiva

La Comisión aprobó diversos expedientes en asuntos de su competencia, entre ellos el relativo a la inclusión de la comarca de La Sierra y El Andévalo (Huelva) Baza Guadix y Huéscar (Granada) y Ronda (Málaga) en el régimen de acción especial a los efectos de planes provinciales

No hay secuestro del hijo de Marlon Brando

Todo fue, dicen un "mal entendido"

Méjico (Efe). Christian Brando no ha sido secuestrado y esta en el pueblo mejicano de Puertocitos (Baja California) con su madre y algunos amigos, ha dicho en Mexcali el director de Policía judicial Salvador Hirales.

Todo se reduce, ha dicho, a un mal entendido. El muchacho atravesó la frontera violando una orden judicial que le prohibía salir de Estados Unidos hasta que se sustancie el divorcio de sus padres.

Triunfo americano en el Festival mundial de Cine

"Busca insaciable" la mejor película

Cartagena (Colombia) (Efe). — Estados Unidos acaparó los máximos honores en el XII Festival internacional de cine que se clausuró esta madrugada en la ciudad, y la película "Busca insaciable" obtuvo el primer premio al igual que Milos Forman, que la dirigió.

Esta película galardonada relata uno de los problemas actuales de la sociedad norteamericana en lo que atañe a la relación de los padres con los hijos.

El jurado calificador, que estuvo integrado por cinco críticos del cine, todos colombianos, otorgó también premios a Jessica Welter como la mejor actriz en el papel desempeñado por ella en el film "Obsesión mortal"; a Jack Nicholson, por la mejor escena en su película "Entrale bien"; a José Dallessandro, como el mejor actor en la película "Rasura", y un premio especial al joven director Darío Argento, por su film "Las cuatro moscas de terciopelo gris".

No tires los papeles inservibles Depositalos en los recipientes fijados al efecto Eso es muestra de educación cívica

Unidad y fidelidad en torno a la Monarquía instaurada por Franco

Ambas fueron subrayadas por José María Valencia en el acto de homenaje a José Luis Zamanillo

Madrid (Cifra). — Cerca de mil personas han asistido hoy al homenaje celebrado por la Hermandad del Maestrazgo en honor del consejero nacional y procurador en Cortes, José Luis Zamanillo González-Camino.

En la mesa de la presidencia se encontraban el ministro de Justicia, el presidente del Consejo de Estado, el capitán general de Madrid el secretario general de la Organización Sindical, el expresidente de las Cortes Españolas, Antonio Iturmendi; los ex-ministros Raimundo Fernández Cuesta, y José Solís y gran número de consejeros nacionales, procuradores en Cortes y altas personalidades de la política

El presidente de la Hermandad del Maestrazgo, Ramón Forcadell, al final de la comida leyó diversas cartas y telegramas, de los seiscientos enviados, entre los que figuraban los cursados por el presidente de las Cortes, ministro comisario del Plan de Desarrollo, Pilar Primo de Rivera y otras altas personalidades.

Acto seguido tomó la palabra José María Valiente para señalar que lo que se estaba realizando era un acto de justicia y agradecimiento que se debe a José Luis Zamanillo por sus extraordinarios servicios a España y a la Tradición.

Después de destacar la personalidad del homenajeado, José María Valiente afirmó que nuestra Constitución política, tan abrumadoramente aprobada en el Referéndum es una Constitución abierta que contiene las esencias de nuestros Principios Fundamentales y por ello, después de tanto tiempo, los tradicionalistas pueden y deben actuar en la legalidad.

La Monarquía instaurada, dijo más adelante, es social porque se basa y estriba en la Sociedad y no en los partidos políticos que nunca en España representaron a la Sociedad, sino que sirvieron a los intereses partidistas de diversos grupos en la lucha por el Poder.

Finalizó pidiendo lealtad y servicio a los ideales de la España eterna y de la Monarquía tradicional, católica, social y representativa implantada por la fidelidad del Caudillo al Movimiento nacional.

Tomó después la palabra el homenajeado que agradeció a todos su presencia en el acto.

Después de analizar brevemente su vida el señor Zamanillo afirmó que la primera lealtad es la que se tiene a la propia conciencia. Yo —dijo— he procurado ser fiel a esa conciencia y he servido a unos ideales durante toda mi vida.

Nosotros —afirmó— tenemos que decir a toda España y a todos cuantos quieran oírnos que la continuidad del Movimiento sólo podrá ser posible a través de la Monarquía si es fiel al origen del Alzamiento y a las dos fuerzas fundacionales del mismo, los falangistas y los requetés. Nosotros —dijo— no somos exclusivistas, queremos y abrimos los brazos a todos pero si no somos exclusivistas, mucho menos queremos ser excluídos.

Hace unos años —añadió— nuestro Caudillo Franco, usando los derechos que le conferían la Ley Orgánica y la Ley de Sucesión, propuso a las Cortes la sucesión del Movimiento a través de la Monarquía. Los falangistas y los requetés asentimos porque el Príncipe de España era así el heredero del 18 de Julio. La Monarquía no iba a ser una restauración de la felizmente fenecida el 14 de Abril, sino una instauración derivada del Alzamiento del 18 de Julio.

Después de referirse a la Monarquía de los Reyes Católicos, afirmó que esa era la Monarquía tradicional y la que todos queremos como continuación del 18 de Julio.

Finalizó sus palabras que fueron interrumpidas numerosas veces por los aplausos de los asistentes, pidiendo que todos, junto a Franco y al Príncipe de España, realicemos esa unidad y fidelidad con la cual se triunfó en 1936

ASAMBLEA DE LOS CIRCULOS JOSE ANTONIO

Barcelona (Logos). — Se han reunido en Castelldefels, los representantes de los Círculos José Antonio de 38 provincias españolas, en sesión intensiva, para tratar de la problemática política en el moento actual.

En el curso de las deliberaciones a las que asistieron 64 congresistas, se analizó la coyuntura política y sus perspectivas, adoptándose resoluciones importantes en cuanto a la trayectoria de seguir, según comunica el Círculo José Antonio de Madrid.

Don Diego Márquez Horrillo, presidente del Círculo doctrinal de Madrid, ha sido elegido presidente nacional de los Círculos José Antonio de España.

Subasta de otro castillo en Segovia

Segovia (Logos). — El próximo 14 de Abril, en la Delegación de Hacienda de esta provincia, va a celebrarse la segunda subasta de las ruinas del castillo de Fuentidueñas.

La primera subasta se celebró en Febrero de 1970 y fue adjudicado en cien mil pesetas, pero posteriormente no fue depositada dicha cantidad en el plazo señalado por la Ley.

La nueva subasta tiene el mismo tipo de licitación, es decir, 25.000 pesetas.

Rebelión de indios sioux en Dakota por la muerte de "Rayo Amarillo"

McCloskey, falto de dinero, renuncia a las elecciones presidenciales

Washington (Efe). — La primera víctima de la campaña electoral para la presidencia en Estados Unidos se produjo hoy con la retirada de la misma del republicano-liberal, Paul McCloskey, representante por California.

McCloskey en una rueda de Prensa celebrada en Menlo Park (California) dijo que "no se puede efectuar una campaña electoral a la presidencia en este país, sin poseer grandes sumas de dinero. Yo —añadió— no tengo ese dinero y sí grandes deudas".

El representante por California se opuso, desde el año pasado, a la política de Nixon en Vietnam y desafió al presidente, dentro de su partido, para llegar hasta la Casa Blanca.

En las elecciones primarias de New Hampshre, del martes pasado, McCloskey obtuvo un 20 uor ciento de votos, frente a Nixon que alcanzó el 69 por ciento.

McCloskey dijo hoy que no apoyará a Nixon en su reelección, a menos que cambie su política y deje de bombardear al Vietnam.

Nixon queda ahora con un solo opositor dentro de su partido, el congresista John Ashbrock, de Ohio, que representa el ala ultraderecha de los republicanos.

LOS SIOUX ATACAN UN FUERTE

Washington (Efe). — Al grito de "fuego, fuego" quinientos indios sioux atacaron anoche el fuerte de Wounded Knee en Dakota del Sur y destrozaron un museo dedicado al general George Custer, el hombre que dirigió en 1890 la última batalla de blancos contra indios de las praderas del Norte en este mismo lugar.

Una docena de ellos fueron detenidos en el valle donde Custer y sus soldados mataron a 200 de sus antepasados. Aquella batalla acabó con la rendición de los sioux que desde entonces viven en una reserva federal al Norte de este Estado

La revuelta está causada por el incidente ocurrido hace un mes en un pueblo cercano donde cinco hombres blancos mataron al parecer a "Rayo Amarillo", un sioux de la familia Oglala.

El cadáver fue encontrado abandonado en un camión en una carretera solitaria. La Policía local ha acusado a cinco hombres blancos de matar a golpes a "Rayo Amarillo".

Según sus hermanos de tribu, sin embargo las autoridades han presentado acusaciones benignas contra estos cinco hombres. Rumores que circulan entre los sioux aseguran que "Rayo Amarillo" fue torturado durante varios días antes de morir.

En Gordon, Nebraska, pueblo donde ocurrió el incidente, más de mil sioux llevan acampados una semana y efectúan a diario manifestaciones pidiendo una investigación federal y el interés del Congreso de Washington sobre su problema.

Los asaltantes se llevaron en sus autobuses gran parte de los objetos indios que se conservan en el Museo: reliquias de la batalla de 1890 que constituían una gran atracción turística para esta zona.

La segunda autopsia de "Rayo Amarillo", dijeron hoy los médicos que la efectuaron ha demostrado que éste no fue torturado, sino que murió de una hemorragia cerebral producida por un golpe en la cabeza.

Mientras tanto, autoridades de Dakota del Sur pidieron hoy a los sioux que devuelvan los objetos que se llevaron del Museo, que dijeron están valorados en más de medio millón de dólares.

LEA VD. SIEMPRE DIARIO DE BURGOS

M.E.C.D. 2017

VIENA VUELVE A LOS TIEMPOS DEL «TERCER HOMBRE»

La capital austríaca es centro del tráfico de drogas y armas y escenario de la guerra de los agentes secretos

VIENA (Crónica DERI-FIEL, servicios especiales «Efe», por J. P. MURGER, en exclusiva para nuestro periódico). — La célebre película de Orson Welles «El tercer hombre» mostró a Viena hace un cuarto de siglo bajo la ocupación cuatripartita con la aventura, el tráfico, el contrabando, la muerte en la esquina de la calle y la multitud de refugiados de toda Europa Central que no dejaban de llegar clandestinamente. El telón de acero estaba a pocas decenas de kilómetros de la antigua capital de los Habsburgo, al borde del hambre y de la miseria y donde miles de hombres y mujeres estaban dispuestos a venderse por un paquete de cigarrillos. Los tiempos han cambiado, el país es próspero y seguro, pero en los últimos meses las autoridades vienesas se quejan cada vez más de la presencia de una fauna cosmopolita que vive del tráfico de drogas y de armas o dedicada a preparar complots para secuestrar un avión, organizar un atentado o un golpe militar en un emirato árabe.

Cuando dos o tres jóvenes de aspecto extranjero llegan a un gran hotel, provistos a menudo de pasaportes diplomáticos y mantienen largas y misteriosas conversaciones en el bar o en sus cuartos con personas de los más distintos acentos, puede apostarse a que se trata de una remesa de armas ya sea para el Estado o para la oposición que prepara un pronunciamiento. El hecho de que Suiza, que posee una importante industria de armamentos, está muy a mano, facilita evidentemente estas transacciones.

Los agentes secretos pululan en bares y «clubs privados», por que Viena, a las puertas de la Europa comunista, es, por supuesto, un centro ideal para la obtención y transmisión de toda clase de informaciones. Tanto más cuanto que la Policía cierra discretamente los ojos cuando no se trata de asuntos que pongan directamente en peligro la seguridad de Austria. Lo malo es que al decirse información se dice también guerra de servicios secretos. Cuando se supo, hace unos meses, que las armas checoslovacas destinadas al IRA irlandés habrían pasado por Austria, el Intelligence Service británico envió en el primer avión a unos cuantos «turistas» o «botánicos», deseosos de estudiar los diversos ejemplares de árboles de los bosques de Viena, pero destinados en realidad a estar al corriente de transacciones semejantes... y poder neutralizarlas.

Esto provocó algunos incidentes o, con más exactitud, denuncias de elementos sospechosos. Esta vez la Policía, a pesar de su deseo de mantenerse al margen del conflicto, no podía dejar de intervenir. Un alto funcionario del Ministerio del Interior hizo el otro día una lista, no de agentes secretos, porque hubiera sido demasiado larga, sino de sus nacionalidades respectivas. Todos las grandes organizaciones de información secreta estaban incluídas: CIA norteamericana, Intelligence Service británico del Este y del Oeste, todas las democracias populares (los húngaros en especial han reforzado sus efectivos desde que el Cardenal Mindszenty vive en el Pazmaneum), comprendidos los albaneses, que representan en cierto modo a los chinos, aunque éstos están también directamente presentes. Sin olvidar, por supuesto a los israelíes y a casi todos los países árabes.

Los últimos llegados son los japoneses, interesados sobre todo en cuestiones industriales y cuyo «centro de observación» es la República Federal y Suiza, dos países que les interesan mucho pero donde están muy vigilados, es en la actualidad Viena.

CHU-EN-LAI, DISPUESTO A COBRARSE SUS SONRISAS

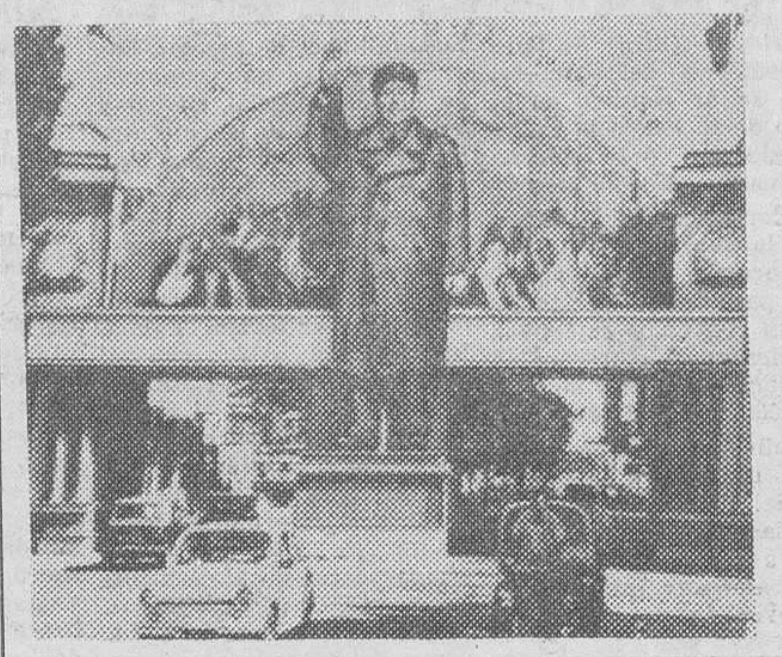

Estatua de Mao-Tse-Tung en la más importante vía de tráfico de Macao, instalada por los propagandistas comunistas, con el consentimiento de los portugueses durante la celebración del 1.º de Octubre, festividad de la China roja. (Foto EFE)

★ Después de pagar un anticipo de su cuota, el primer acto de China ha sido pedir a la ONU que «decrete» la descolonización de Hong-Kong y Macao

★ Los portugueses están en Macao desde 1557 y los británicos en Hong-Kong, sólo desde 1842

Por Luis MIRA IZQUIERDO

El primer acto de China en la ONU ha sido pagar parte de la cuantiosa cuota que como miembro de la Organización le corresponde.

El segundo, el día 3 de Marzo, al día siguiente de abonar ese anticipo, algo que era de esperar: solicitar de las Naciones Unidas que, a través de su "Comité de los 24", proceda pedir de Inglaterra y Portugal la descolonización de Hong-Kong y Macao, respectivamente.

China roja no dio este paso antes porque ambas colonias, sobre todo la británica, constituían un portillo abierto para sus importaciones. Pero ahora las cosas han cambiado o van a cambiar. El importante puerto de Shanghai, el mejor de toda la costa asiática del Pacífico después de Hong-Kong, en el centro del contorno marítimo del país, y el de Cantón, al Sur, van a poder ser utilizados sin dificultad por importadores y exportadores. Ya Hong-Kong —un emporio comercial siempre, pero mucho más mientras duró el bloqueo de China—, no será la única puerta de salida al exterior y Macao, aunque con mucho menor desarrollo comercial, pero siempre mucho más abierto a los chinos de todos los colores que Hong-Kong, será también innecesario.

Hay un hecho indudable e innegable a favor de Pekín. La mayoría de la población de ambas colonias es China, con mucho, casi exclusivamente china, con la exclusión de los mercaderes de todos los países que allí hacían su tráfico. Y en ambas colonias, conviviendo con los chinos refugiados que huyeron del "paraíso" de Mao, hay importantes minorías de chinos comunistas, que, en numerosas ocasiones, sobre todo en Macao, han incluso celebrado el Día de la China roja el 1.º de Octubre de cada año.

MACAO, UN NOBLE VESTIGIO :—: :—:

Como en todo el contorno africano, los portugueses fueron los primeros en llegar también a la Indonesia, donde conservan parte de la isla de Timor, y a la costa China. Están en Macao (en chino llamado Ngao-man), desde 1957, en tanto que los ingleses sólo se establecieron sólidamente en Hong-Kong a mediados del siglo pasado, concretamente en 1842 en Hong-Kong propiamente dicho y en 1850 en Kuelún, la parte continental lindante.

Macao tiene solamente diez kilómetros cuadrados de superficie y prácticamente toda la población vive en la ciudad y puerto de Macao, la capital. De los 280.000 habitantes de la colonia, 230.000 residen en la capital.

Tiene Macao una significación histórica de importancia para portugueses y españoles. En la Colonia está la célebre Cueva de Camoens, donde se dice que este poeta portugués escribió "Os Luisiadas", el libro cumbre de la literatura portuguesa tradicional. Y cerca de Macao murió y fue enterrado San Francisco Javier, el primer misionero de Asia.

La colonia portuguesa está situada en la desembocadura del río Cantón, donde los portugueses se establecieron por primera vez en 1557.

El puerto de Macao, que fue el primero en importancia y cronológicamente de los situados por los europeos en la costa china, perdió su importancia primordial, cuando los ingleses habilitaron y conquistaron el puerto de Hong-Kong, que tiene una profundidad sólo comparable con la del puerto de Dhanghai, y es, por ello, más apto para la arribada de grandes buques. En el puerto de Macao, sin embargo, hay más de dos mil embarcaciones pequeñas, utilizadas para la mayor riqueza de la colonia, que es la pesca, a la que se dedica la mayor parte de las cuarenta mil personas de la población activa. Pero también exporta Macao conservas y cemento.

Las autoridades portuguesas de Macao, como las de Hong-Kong pero más acentuadamente porque en Hong-Kong hubo muchas veces disturbios duramente reprimidos por parte de los maoístas allí enviados, han sido bastante condescendientes con los comunistas chinos. A petición de Pekín, retiraron del territorio todos los símbolos del Koumintang (el partido luego excindido y que ahora está personificado en Chan-Kai-Chek) incluso la estatua gigante de Sun-Yant-Sen, el fundador de la República china y han permitido toda clase de manifestaciones maoístas, siempre realizadas con orden.

¿Qué pasará con Macao? Las autoridades portuguesas consideran sus territorios de ultramar como provincias de Portugal y en Africa han sabido mantenerlas, pese a todas las resoluciones o recomendaciones de las Naciones Unidas, con las que, ciertamente Portugal no se lleva nada bien. El caso de Macao puede ser distinto. Se trata de un enclave pequeño frente a un gigante. Parecido, incluso a menor escala, al caso de Goa, que, naturalmente, no pudo resistir al embate ordenado por el "pacifista" Nehru. Si el gigante chino se lanza, resistirle será imposible también.

HONG - KONG, EL EMPORIO COMERCIAL :—: :—: :—:

Mucho más perderán los británicos que los portugueses, si tienen que abandonar esa "colonia de la Corona" que es Hong-Kong, donde una autoridad siempre medio izada por el gobernador inglés, finge un autogobierno siempre limitado, como en el caso de Gibraltar.

Hong-Kong es un emporio comercial, por las excelentes condiciones de su puerto y porque allí se han inver importes capitales tánicos y norteame s. Ha surgido un -Kong supermoderno grandes edificios y d elentes calles, al lad Hong-Kong tradicio de la miseria de lo os que viven sobre e en sus sampanes. Ho ng tiene cuatro mil de habitantes, de que 1.280.000 vive la capital, Victoria oba la isla de su n de 17 kilómetros d itud y 62,5 kilómetr adrados de superficie, pequeña península Keulan, y los llamado os Territorios" (lo s por China, en to a cita-

(Pasa a Pi iente)

Este no es precisamente Hong-Kong, sino una reproducción verdaderamente lograda, sobre un fondo pintado de lo más típico de la colonia británica, presentada en la Exposición marítima celebrada el año pasado en Londres. — (Foto EFE).

BLOQUE ENERGETICO GIGANTE EN LA U.R.S.S

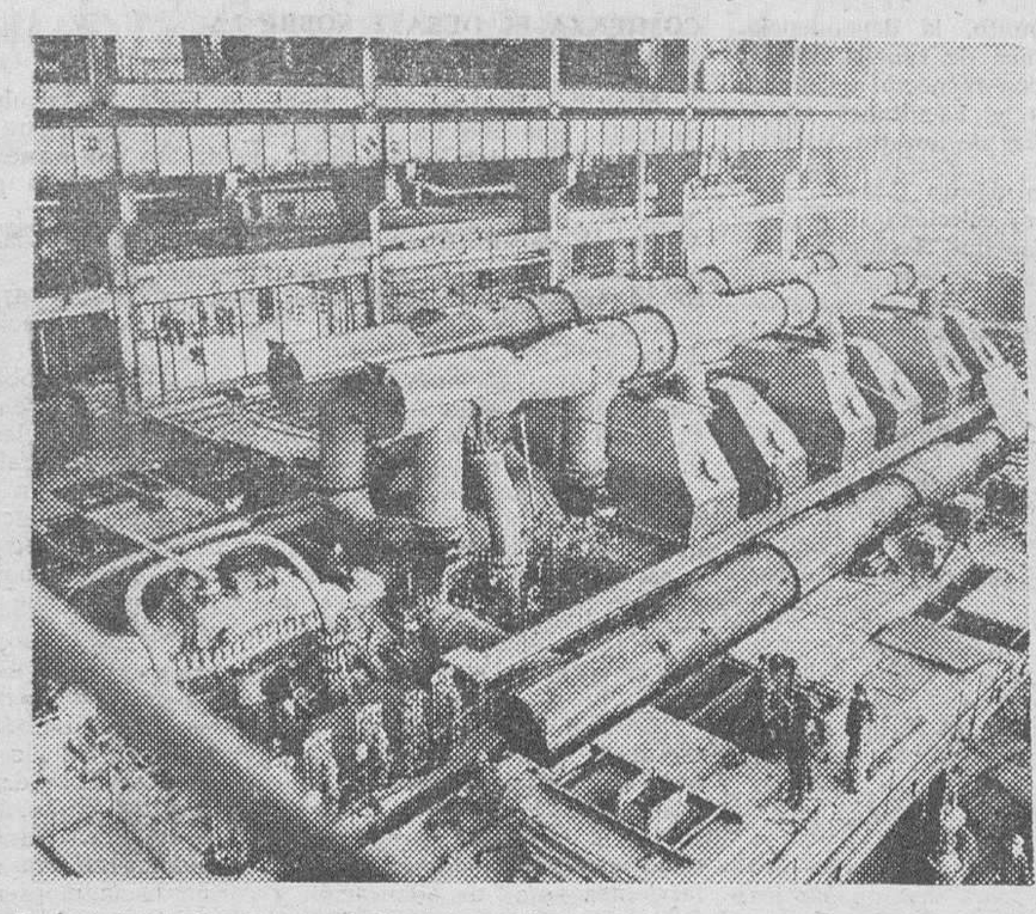

En la central eléctrica de Slaviansk, República Socialista Soviética de Ucrania, está a punto de terminarse el montaje del segundo bloque energético gigante de 800.000 KW. La turbina de vapor y el turbogenerador se han construído en dos fábricas de Leningrado y la caldera de vapor, con rendimiento de 2.500 toneladas-hora, en una fábrica de Taganrog. El nuevo grupo electrógeno suministrará el primer fluído dentro de pocas semanas. Anteriormente habían sido instalados ya otros bloques energéticos con una potencia total de 500.000 KW. Para dar una idea de la capacidad de este nuevo bloque digamos que generará anualmente la misma cantidad de energía que producían todas las centrales eléctricas de Rusia en 1917. En esta foto vemos el montaje de la turbina de un solo árbol con potencia de 800.000 KW. — (Foto FIEL).

DMITRI BASHKIROV EL GRAN PIANISTA RUSO ACTUARA EN ESPAÑA

■ Comenzará mañana con un concierto en Madrid y a continuación dará recitales en Barcelona Zaragoza, Sevilla, Bilbao e Islas Canarias

■ Interpretará a Bach, Schumann, Chopin, Debussy Prokofiev, Mozart y Ravel

■ El primer preceptor musical de Bashkírov fue su abuela

◇ ◆ ◇ Por Mirón BAISBORD

El 11 de Marzo, con un concierto en Madrid comenzarán las actuaciones de Dmitri Bashkirov en España. Este excelente pianista ruso exhibirá su arte, además en Barcelona, Zaragoza, Sevilla, Bilbao y las islas Canarias. En sus recitales Bashkirov interpretará el Concierto de Bach (por Marcello), «Escenas infantiles», de Schumann, la Polonesa fadise menor y Mazurcas de Chopin, Preludios de Debussy y la Cuarta Sonata de Prokófiev. En las actuaciones sinfónicas interpretará el Concierto de Mozart en do menor y el Concierto de Ravel para mano izquierda.

Bashkírov nació en Tbilisi (Transcaucasia) en 1931. Tuvo como primer preceptor musical a su abuela, la cual había adquirido instrucción musical en Berlín bajo la dirección del renombrado Xaver Scharwenka. Luego Bashkírov fue discípulo de A. Virsaladze, que había estudiado en el Conservatorio de San Petersburgo, en la clase de piano de la famosa pianista Anna Esipova (ésta fue también maestra de Prokófiev).

A los 19 años de edad, Dmitri Bashkírov ingresa en el Conservatorio de Moscú y empieza a estudiar en la clase de! profesor Alexander Goldenvéizer, uno de los fundadores de la escuela de piano soviética. Siendo estudiante reveló ya amplias aspiraciones y ansias de saber. Se le veía a menudo en exposiciones de arte, o con cuadernos de notas abiertos en recitales de otros músicos. Prácticamente, han sido maestros de Bashkírov, no sólo sus preceptores directores, sino también sus pianistas predilectos: Guenrij Neigauz, Vladimir Sofronitski, y Sviatoslav Rijter. Pero no copió de ellos. Estos únicamente le ayudaron a descubrir en sí mismo algo similar, su propia individualidad. Este pianista domina a la perfección el arte de seducir al público, de electrizar al espectador.

La actuación de Bashkírov en el concurso internacional Marguerite Long y Jacques Thibaud en París en 1955, le hizo merecedor al Grand Prix. Poco después, Dmitri Bashkírov actuó con éxito en numerosas ciudades de la Unión Soviética y en el extranjero. Realizó la maestría del artista la Prensa de Austria, Finlandia, Suecia, Canadá, Uruguay, Japón, EE. UU. y otros países donde efectuó jiras. Después de una actuación con la Orquesta de Munich dirigida por John Barbirolli, un crítico de Alemania Occidental señaló que «igual que para los famosos Sviatoslav Rijter y Emil Guilels, la cumbre de la técnica jamás ha sido para Bashkírov un objetivo en sí, sino que va unida a una riqueza de sentimientos sin igual».

Dmitri Bashkírov es profesor en el Conservatorio de Moscú. Muchos de sus discípulos han ganado premios en concursos internacionales.

Dimitri Bashkirov. — (Foto EFE)

Todos los años lleva un curso estival de Escuela Superior de piano en Helsinki. Su repertorio es muy extenso con muchas obras de compositores soviéticos. Su música se ha grabado en unos 20 discos microsurcos.

Pianista de categoría superior, «el mago del teclado» —dice hoy la crítica musical refiriéndose al arte de Dmitri Bashkírov.

(Copyright Fiel - Servicios Especiales de EFE-APN).

REFLEXIONES MENORES

CORBATAS DE ARTE MAYOR

A los mayores —"les grandes personne no nos llama nuestro lúcido fiscal, "El p principe" (así, en flagrante galicismo; a prefiero al ortodoso "principito" que rotula las ve s castellanas del prodigioso libro de Saint-Exup orientando al curioso lector recién llegado res de las honduras del tema, con grave riesgo de hace sar en crónicas de sociedad, de tres al cuarto)—, a los mayores, de vez en cuando, suelen regalar corbata; la corbata, para los hombres, se convi largo del tiempo, en el regalo por antonomasia ujeres suelen dárselas —y en muchos casos es así buenas electoras de la mercancía; el regalo es socor por lo general, signo de poco cavilar, de abandon apasionante indagación, en indicios, frases suel radas, con el fin de dar en el blanco de una peque ón; la verdad es que nos gusta el regalo de lo que, donos por su inutilidad, nunca llegamos a compr dejando de lado opiniones, en lo que hemos de c es en que una de las maneras de demostrar el car egalar algo, en las ocasiones; aunque sea una cor

Ahora, las corbatas, desde hace una buen orada, están en auge; y en etapa señaladamente s a, llamativos dibujos aparte, por su gigantescas iones; ocultas consignas comerciales, relacionadas an cacareado tema del consumo, habrán concebi omulgado las leyes y los reglamentos que regulan actual de la corbata y sus características; tan en ásta el uso, con las deformaciones del caso, por la de esa prenda que, en tiempos no muy lejanos, fue n distintivo de feministas. En la moda actual, cadamente unificadora, lo que visiblemente se a es una voluntad de sencillez deportiva, con amago ardos y chaquetones, de inspiración militar; pero ocurre es que en la cruz de esa sencillez populariz pulsa de aburguesados lujos y convencion hay nte, y con apariencia de contradicción, un entron pasadas abundancias de signo espectacular que, e vincia de lo masculino, cristaliza en tejidos brill s llamados "de fantasía", colores luminosos, e os, y anchas solapas; atuendos en los que la corba peña importante papel; también —la corbata—, tengo entendido, es de ascendencia militar, pues ue su origen debe situarse no más allá del siglo X a especie de corbata, anudada, llevaban ya los s romanos; prenda —llamada "focale"— más si se quiere, del pañuelo anudado, pero indudab lente remoto de las corbatas contemporáneas, duelo, por lo grande y su finalidad de abrigar; el empezaron llevándolo, además de los frioleros, lo dores los primitivos conferencistas, supongo yo qu rotegerse la zona respiratoria con la que se gan garbanzos; y cuentan las crónicas que los sold menzaron a utilizarlo en regiones frías, sin d ando costumbres del norte; los croatas, los que n un regimiento de Luis XIV introdujeron en algo parecido (de ahí el nombre por confusión de -cravate", del que deriva el nuestro corbata), virtió en moda cortesana, naciendo, por entonces, atas" de encaje usadas solamente por la nobleza, arian lo suyo, pasando, por lo visto, incluso, la de la Revolución; se cuenta que el Rey tenía su o, un oficial llamado "cravatier du roi" encargad er en solfa las reales corbatas, a cambio de sueld endas de tanta importancia, como la exención de tributos. De esas originarias funciones y privilegios, y también obligatoriedades, como el residuo en el uniforme militar de ese ribete blanco asomado por el cuello de la guerrera, postizo blanco adherido por dentro, se pasó al uso común de la corbata, en las más variadas formas, de todo el mundo conocidas: desde la que, en España, en el XVII y el XVIII, según prescribían las Ordenanzas, debía llevarse "bien ajustada, metida debajo de la chupa o retorcida y metida en un ojal de la casaca" o las muy cumplidas del Romanticismo hasta las de lazo —¿papillon"—, aún en uso, o el desaparecido plastrón que llevó hasta la muerte nuestro vizconde de Güell; y las chalinas que, en tiempos, usaron algunos pintores, músicos y poetas, llamadas en Francia "la Valliére"; y nada de corbatas asoma en la vida de la duquesa de la Valliére, amante de Luis XIV, después profesa en la orden carmelitana, con el nombre de "Luisa de la Misericordia". Y, por fin, las de nudo; hoy de nudo grande, parecidas a las que se llevaron a fines del siglo XIX, y principios de éste, como comprobamos en fotografías familiares del tiempo de María Castaña; en la nuestra del día de la primera comunión, lucimos una espectacular "la Valliére" blanca, y ponemos cara de niño asombrado; aquella cara que pronto se llenaría de granos, cuando la invasión de la pubertad; en esas calendas, cantábamos, con voz blanca, como "la Valliére" de comulgante, en el coro escolar; cantábamos canciones con letra de Verdaguer; empezaban a meternos en la cabeza lo que era el predicado en una oración y —¡cómo cambian los tiempos!— no nos dejaban comulgar si existía un asomo de duda sobre si tragamos un sorbo de agua al lavarnos la boca.

Las corbatas de nuestra época las que recordamos, desde el uso de razón, en la pechera de los mayores, son molientes y corrientes; modernas, de nudo mediano (algunas de lazo, y chalinas, como la que llevaba el inolvidable maestro Montserrat, en Villanueva...); hecha la salvedad de una moda pasajera que nos costaría situar temporalmente, de corbatas de punto, que, por definición, agrandaban el nudo —modelos que, también pasajeramente, se vieron, no hace mucho, en nuestros escaparates; las dimensiones de los nudos tendieron, por entonces, a decretar, lo que, desde nuestra edades del pavo, nos inclinó al nudo pequeño, en etapas de dandysmo escolar, llevado a exageraciones que hacían pensar en las corbatas de torero; estos hechos acaecían cuando, por la calle Pelayo, unos seres las vendían a peseta, colgadas del antebrazo y unos japoneses vendían collares de perlas casi regalados.

Así las cosas, en estos últimos tiempos, visto el auge de las tendencias elementales, casi ascéticas, en el vestir, estuvimos al borde de vaticinar la desaparición de la corbata por elemento decorativo, no esencial; pese a su masiva utilización por custumbre y por sumisión a tácitas normas sociales, en empleos, negocios, cargos y actividades. Pero el error de mi profecía hubiera resultado palmario; ha ocurrido todo al revés, el mercado está invadido por corbatas de arte mayor; y la gente las compra, y las luce, y se adereza nudos gargantuescos, seguidos de verdadero pectoral estampado; y luego, sabe Dios lo que vendrá; lo que ocurre es que indudablemente, este tipo de corbatas, por el gran nudo y por lo que decimos del pectoral, abrigan más que las usadas hasta ahora, enlazando por ello con su primitiva función en los tiempos, en Roma, de los profesionales de las "recitationes"; porque es innegable que se nota un desamparo pequeño en el pecho cuando uno se quita la corbata —la que sea—, y un leve frío, como el que se siente, en invierno, si nos quitamos la servilleta de las rodillas, o el de cuando sacamos la cartera del bolsillo trasero del pantalón, para pagar alguna cosa, al aire libre.

Es evidente que me hubiera confundido: el suministro de las nuevas corbatas, por parte de los que vigilan la cosa del consumo, ha sido masivo; y todos estamos en el caso, pues a uno, como creo que a todos, para Reyes, le regalaron una de ésas; y la cosa debe ir para algo porque en las últimas rebajas, y no diré el lugar, bien céntrico por cierto, por eso de la publicidad, encontré preciosas corbatas de auténtica seda natural, pero "vieux regime", de las estrechas, al increíble precio decincuenta pesetas, me compré varias, la verdad; las llevo, y sea lo que Dios quiera; porque en fin de cuentas, ¿para qué vamos a engañarnos?, uno, eso lo ve cualquiera, también ha pasado de moda..

Por José CRUSET

6.
FERIA TECNICA INTERNACIONAL DE LA MAQUINARIA AGRICOLA
auténtico escaparate de la mecanización agraria
8 16 abril 1972
FIMA 72
ZARAGOZA
(ESPAÑA)
en FIMA 72
4. CONFERENCIA INTERNACIONAL DE MECANIZACION AGRARIA
Organizada por la ASOCIACION NACIONAL de INGENIEROS AGRONOMOS con colaboración del Centro de Investigación y Desarrollo Agrario del Ebro
13-14-15 abril 1972
Tema General: TRANSPORTE AGRARIO
Para participar en esta Conferencia es requisito indispensable la inscripción previa
Oficinas: Palacio ferial
Plaza Emperador Carlos
ZARAGOZA - España

BARCELONA 10 - 3 - 72	anterior	actual
MULTIFONDO	129,627	129,518
FONDO MPI	133,802	134,116

Edificio Edinco
Victoria, 17 5.ºD
Tel. 20 21 82 BURGOS

M.E.C.D. 2017

NUEVO CAMBIO DEL DOLAR

(Viene de primera página)

el de días pasados, que oscila entre 65,90 y 65,92 pesetas.

El margen de intervención más amplio que ahora se fija tiene por objetivo hacer frente a la fuerte oferta de dólares en los mercados de divisas desde una posición más favorable.

Los tipos interbancarios cotizados por la Banca privada se sitúan entre 65,86 y 65,8650, es decir, en el margen inferior de la banda de intervención fijada por el Banco de España, al objeto de afrontar la afluencia de dólares desde una posición lo más ventajosa posible para la peseta.

DESCENSO DE LA COTIZACION

Madrid (Cifra). — Al cierre del mercado de divisas esta mañana, la cotización del dólar para clientes ha experimentado un ligero descenso con respecto a la cotización de ayer, por una cuantía de tres centésimas.

Dicho cambio para clientes era ayer de 65,795 pesetas y de 66,005, que hoy ha bajado hasta situarse en 65,765 y 65,975 pesetas.

Este descenso es consecuencia del reajuste que se ha producido en el tipo oficial de intervención, modificado a primera hora de hoy por el Banco de España.

La jornada se ha desarrollado, según se ha informado a «Cifra» en fuentes allegadas al sector bancario, con absoluta tranquilidad en contraste con la fuerte oferta de dólares de ayer.

Alerta militar en Bangkok

(Viene de primera página)

a Hong Kong y Macao, zonas ambas que caen dentro del ámbito de los derechos soberanos de China.

««Las Naciones Unidas no tienen ningún derecho a examinar estas cuestiones», dice una carta del embajador chino, quien afirmó que su país «se opone a que se incluya Hong Kong y Macao en la lista de los territorios coloniales y pide que la mención errónea de que Hong Kong y Macao pertenecen a la categoría de los llamados coloniales se suprima inmediatamente».

ALERTA MILITAR EN BANGKOK

Bangkok (Efe - Reuter). En Bangkok se ha decretado el estado de máxima alerta militar a raíz de la detención de tres ex-parlamentarios de la oposición, según anuncio hecho por el general Prapahas Charusatien, vice-presidente del Consejo ejecutivo nacional, actualmente en el Poder.

El general Prapahas manifestó hoy a la Prensa que dichos tres antiguos miembros del Parlamento trataban de derrocar el Consejo ejecutivo nacional incitando a la población a que organizara manifestaciones y llevaban a cabo otras actividades que constituían un peligro para el mismo Consejo nacional.

Según la Policía, los detenidos son Uthai Phimchaichon, Booenkerd Hirankham y Anand Phakraphai, los cuales fueron detenidos ayer a raíz de que presentaran ante un tribunal de lo criminal una acusación contra el mariscal de campo Thonom Kittikachorn y otros dirigentes militares por supuesto delito de rebelión contra el Estado mediante la organización de un «golpe de Estado».

El mariscal Thonom, junto con los demás dirigentes militares, se hizo cargo del Poder absoluto del país el pasado mes de Noviembre, tras lo cual abolió la Constitución, disolvió el Parlamento y suprimió el Gabinete ministerial.

CHU - EN - LAI DISPUESTO...

(Viene de Pág. central)

da península), con una superficie, en la propia China, de 822 kilómetros cuadrados. Estos "Nuevos Territorios", así como la península de Keulin, tienen frontera con la China comunista y difícilmente podrían resistir un ataque.

La importancia de Hong-Kong está verdaderamente en su puerto, el más seguro y profundo de la costa china entre Shanghai y el Vietnam. Pero también son importantes las producciones del propio Hong-Kong, que llegan a todas las partes del Mundo. Sería prolijo detallar estas producciones. Valga como índice alguna cifra: Kong-Kong lanza al mercado mundial —aparte de innumerables aparatos y aparatitos eléctricos y electrónicos—, 710.000.000 de metros cuadrados de tejidos de seda, hilados diversos que pesan 147.500 toneladas, 5.403 millones de cigarrillos. La colonia es visitada cada año por setecientos mil turistas, exporta doscientos mil televisores, 73.000 automóviles, 21.400 camiones. Y todo lo que pueda imaginarse —además de las antigüedades chinas más o menos falsas.

Todo esto, y mucho más que quedaría por decir, no puede venirse a pique de la noche a la mañana. Ni a la misma China puede interesarle. Pero, si Pekín se impone, esa riqueza comercial y fabril podría disminuirse en gran escala. Incluso no serían necesarias las 200 revistas y los cuarenta y seis diarios —en chino y en inglés— que allí se publican y que tienen, los últimos, una tirada de seiscientos mil ejemplares. Inglaterra podrá hacer poco para argumentar la posición de Hong-Kong, aunque puede, una vez más, hacer oídos de mercader ante las resoluciones de las Naciones Unidas. Veremos hasta qué punto los chinos se lo consienten.— (FIEL,- Servicios Especiales de EFE).

Hambre de pan, hambre de cultura, hambre de Dios. Así viven muchos hermanos tuyos. Ayúdales con tu aportación. El papel, revistas, libros y cartón que entregues, ayudará a saciar estas tres hambres.

Importante discurso del Nuncio de Su Santidad en la Asamblea de la Conferencia episcopal

(Viene de primera página)

Zaragoza y dado su carácter de insularidad, Baleares y Canarias. Debe cesar, afirma otro punto, la dependencia académica de centros nacionales con respecto a Universidades y Facultades situadas fuera de nuestra Nación.

El proyecto destaca la creación de un Consejo Nacional de Universidades y Facultades eclesiásticas de España y define la finalidad de la Facultad Teológica «como institución privilegiada donde se repiensa la fe, sus exigencias concretas y su transmisión en determinados momentos históricos, atiende simultáneamente a tres sectores: investigación, docencia universitaria e irradiación pastoral».

IMPORTANTE DISCURSO DEL NUNCIO

A la una de la tarde fueron interrumpidas las sesiones para recibir al Nuncio de Su Santidad que pronunció un importante discurso.

IMPORTANTE DISCURSO DEL NUNCIO

La libertad e independencia de la Iglesia, el derecho y el deber de ésta de ocuparse de las realidades temporales, el deber de obediencia a las autoridades civiles y la no interferencia de la Iglesia en la competencia del Estado, fueron los cuatro puntos que desarrolló el Nuncio de Su Santidad, monseñor Luigi Dadaglio, en el discurso que ha pronunciado a primera hora de la tarde de hoy ante los Prelados asistentes a la decimosexta Asamblea plenaria del Episcopado.

Monseñor Dadaglio, tras dirigir un saludo a los obispos elegidos por esta Asamblea para desempeñar los cargos de la Conferencia, señaló que consideraba oportuno recordar cuál es la misión de la Iglesia en el orden temporal y cuáles son los objetivos al realizarla.

Expuso, como fundamentales en esta materia, cuatro principios:

—"La Iglesia tiene como uno de sus deberes más graves el de mantener y defender su libertad e independencia de todo poder terreno y de ser, así, signo de la justa libertad de todos los hombres.

—La Iglesia tiene el derecho y el deber, como parte integrante de su misión, de ocuparse de las realidades temporales, haciéndolo siempre con los métodos que el Evangelio prescribe.

—Con ello la Iglesia no rehuye la obediencia y el acatamiento que se debe a las autoridades civiles en el campo de su competencia y dentro del margen de las leyes justas.

—La Iglesia no debe interferirse en cuanto es competencia propia y exclusiva del Estado, ni rehuir una sana cooperación con él al servicio de los ciudadanos".

El Nuncio desarrolló a continuación cada uno de los puntos citados anteriormente, apoyándose en numerosas citas de Encíclicas y otros documentos pontificios.

Señaló que hoy día la independencia de la Iglesia tiene que ser, más que nunca, real, visible y manifiesta, y que cuando la Iglesia reclama no pide algo que no le corresponda, pues lo que pretende no es, en modo alguno, privilegios. Esta libertad —dijo— no la pide la Iglesia sólo para sí, despreocupándose de la justa libertad que debe gozar el hombre, pues ella quiere su libertad para ser también, mediante ella, un signo de libertad.

Se preguntó a continuación cuál debe ser el campo de esa libertad y de esa acción, y citando lo recientemente proclamado por el Sínodo, contesta: "La misión de la Iglesia no es de orden político, económico o social, sino de orden religioso"

Después de citar un texto de Pío XII, afirmó que la Iglesia no fue instituída para cambiar, como tarea propia y directa, las estructuras temporales o para dar soluciones técnicas a los problemas planteados en el orden humano, sino para realizar entre los hombres la misión redentora de Cristo, cuya obra "aunque de suyo se refiere a la salvación de los hombres, se propone también la restauración de todo el orden temporal".

Más adelante, el Nuncio indicó que la Iglesia tiene no sólo derecho, sino el deber de no desentenderse de los problemas de orden temporal, de hacer oír su voz ante las injusticias; de ayudar con sus juicios morales a la construcción de un orden social y civil cada día más perfecto. "Y esto —señaló— o lo hace como una intromisión en algo que no fuera de su competencia, ni siquiera como un sobreañadido artificial a una misión de por sí reducida a las cosas estrictamente espirituales, sino como parte integrante e ineludible de su misión salvadora de todo el hombre, pues ella no podría separar lo que quedó unido en Cristo".

Puntualizó que esta acción temporal debe hacerse, sin embargo, siempre y sólo con métodos y formas evangélicas y en cuanto esa acción sirva para la salvación que Cristo obró. Es ajena a la Iglesia —afirmó— la violencia agresiva de obra e incluso de palabra, el odio, la lucha sistemática y los enfrentamientos de los hombres entre sí.

Se preguntó si todo lo expuesto significaba que la jerarquía era una especie de poder independiente y que si el cristiano, por el simple hecho de serlo, quedaba liberado de la obligación de obedecer a las legítimas autoridades civiles. A ello señaló que la Iglesia siempre ha afirmado que la obediencia a las autoridades legítimas, en todo cuanto sea de su competencia y esté ordenado con leyes justas, es un deber de conciencia gravemente impuesto por el Señor y urgido por los Apóstoles.

Señaló las dificultades que podían surgir en la interpretación de estos aspectos y por ello —dijo— es más necesaria la vigilante palabra del Episcopado ayudar a los gobernantes a alcanzar el máximo de justicia en sus leyes y a los ciudadanos la más fácil obediencia a las mismas.

Finalmente, el Nuncio expuso algunas consideraciones sobre la no interferencia de la Iglesia en la competencia del Estado. Manifestó que cuando la Iglesia cooperaba para que las leyes fuesen más justas no sólo no interfería en lo que es competencia del Estado, sino que prestaba su mejor contribución a la causa y al desarrollo de un país. "La Iglesia —afirmó tras citar un texto de León XIII— sabe muy bien que no es misión suya convertirse en una especie de supergobernante de los cristianos en toda clase de materia. Ni lo es ni quiere serlo. La Iglesia procura una sana cooperación con el Estado para el servicio del hombre. Es el bien de la comunidad quien ha de guiar esa cooperación y alguna vez este mejor servicio al hombre exigirá a la Iglesia el sereno uso de la crítica. Y no deberá tomarse ésta como una ruptura de esa cooperación.

COMIENZA EL DEBATE SOBRE LA ASAMBLEA CONJUNTA

Madrid (Cifra). — El documento sobre la Asamblea conjunta, emanado de la Sagrada Congregación para el Clero, ha sido esta tarde objeto de debate por parte de los Prelados asistentes a la decimosexta Asamblea plenaria del Episcopado.

En el debate intervinieron doce Prelados, quienes mantuvieron sobre el particular opiniones diversas, "pero no encontradas" según informó a los periodistas el presidente de la Comisión de Medios de Comunicación, monseñor Cirarda.

"Las intervenciones —dijo el obispo de Córdoba— fueron de gran altura, en la caridad de los obispos entre sí, en el afán de la verdad y en el amor de la Iglesia, dominando sobre todo una gran preocupación pastoral.

Con anterioridad, el obispo de Tortosa leyó un resumen de la ponencia sobre la aplicación y distribución de las conclusiones de la Asamblea conjunta de obispos y sacerdotes para su aplicación pastoral. Mañana continuarán los debates sobre este tema y se prevé que las seiones de la Asamblea finalicen a mediodía.

TELEGRAMAS DEL CABILDO DE SANTIAGO

Santiago de Compostela (Cifra). — El Cabiido catedral de Santiago ha enviado telegramas al Nuncio de Su Santidad, al Primado de España, al presidente de la Conferencia Episcopal y a monseñor Guerra Campos.

En el telegrama dirigido al Nuncio se dice: "El Cabildo catedral compostelano unánimemente renueva sus fervientes votos de admiración y cariño hacia monseñor Guerra Campos, cuyo prestigio intelectual y extraordinaria virtud son conocidos y admirados por todos los españoles sensatos"

En el telegrama dirigido al Primado se dice: "Ruégole comunique Conferencia episcopal nuestra incondicional e inquebrantable adhesión hacia monseñor Guerra Campos, a quien por su indiscutiblc prestigio intelectual y por su extraordinaria virtud admiramos la mayoría de los españoles".

En el dirigido al presidente de la Conferencia episcopal se dice: "Rogamos a vuecencia haga saber a Conferencia episcopal nuestra incondicional e inquebrantable adhesión hacia monseñor Guerra Campos, cuyo prestigio intelectual y extraordinaria virtud conocemos personalmente por haber sido ilustre miembro de este Cabildo catedral compostelano, que tomó este acuerdo por unanimidad"

En el dirigido a monseñor Guerra Campos se dice: "En estos momentos de prueba, enviamos a usted nuestra incondlcional e inquebrantable adhesión a su persona y a su obra, y elevamos oraciones santo Apóstol le proteja y ayude. Cabildo catedral".

El trasplantado cardíaco más veterano de Europa se encuentra en Barcelona

Manuel Vitriá, francés de origen español, lleva un corazón ajeno desde Noviembre del año 1968

Barcelona (Logos). — Se encuentra en Barcelona el europeo que más tiempo lleva viviendo con un corazón artificial, concretamente desde el 27 de Noviembre de 1968, en que le fue trasplantado. Ayer por la noche, hasta avanzada hora, Manuel Vitriá estuvo en un tablao barcelonés y puede decirse que casi lleva una vida normal.

Manuel Vitriá tiene ahora 51 años de edad y hace más de tres que le fue colocado en Francia un corazón artificial Es de origen español, vive en Marsella y allí es donde ha celebrado ya por tres veces el aniversario del trasplante que le ha dado nuevas fuerzas para vivir. "Desde hace un año late de nuevo" era la inscripción que llevaba el pastel que comió con los suyos al año justo del trasplante. Ahora ya son tres los pasteles que ha comido el señor Vitriá parece ser que no le faltan ánimos para comer muchos más.

Por lo que pudimos deducir de los datos que nos dieron en el hotel, Vitriá ha venido a Barcelona acompañado por su esposa y pasará aquí al menos un par de días.

SE CREE QUE LA EXPORTACION DE CALZADO ESTE AÑO PUEDE REBASAR LOS 14.000 MILLONES

Elda (Alicante) (Logos). — Los cálculos previstos en cuanto a la asistencia de compradores nacionales y extranjeros a la Feria Internacional del Calzado han sido rebasados de un modo inesperado, ya que hasta hoy han sido duplicados los 3.400 del certamen de Marzo de 1971. De los compradores extranjeros ocupa el primer lugar Estados Unidos, siguiéndole Inglaterra. También es importante el número de los pertenecientes a los países del Mercado Común.

Ante las excelentes perspectivas con que ha comenzado el actual certamen se calcula que en el presente año serán rebasados los 14.000 millones de pesetas.

Un problema se vislumbra entre los industriales expositores y es la constante elevación de precios. Esto de no ser resuelto por los organismos competentes a corto plazo puede constituir una agravación de grandes consecuencias.

M.E.C.D. 2017

Se habla de una secreta y oficiosa negociación egipcio - israelí en Roma

Según los informes, las respectivas Embajadas siguen con particular interés estos contactos

¿Hay acuerdo entre Tel Aviv y Amman?

Milán (Italia) (Efe). — ¿Ha comenzado en Roma una operación diplomática secreta entre árabes e israelíes? La noticia de que por primera vez ambos bandos intentan un contacto directo para superar el delicado momento por el que atraviesa el Oriente Medio, la da el semanario milanés «L'Europeo» en su último número.

La revista da cuenta de la llegada a Roma del israelí Yuri Asmiri (autor del famoso libro «Israel sin sionismo») con una delegación de ocho personas y del egipcio Khaled Mohellden, ex miembro del Consejo Revolucionario de Nasser hasta 1952, y señala que ambos se han puesto ya en contacto con el Comité italiano para la defensa de la paz en el Oriente Medio.

«Es la primera vez —afirma «L'Europeo»— que egipcios e israelíes negocian directamente aun mediante un Comité, para preparar un encuentro. Ni Asmiri ni Mohellden son delegados oficiales de sus respectivos Gobiernos, sin embargo tanto la Embajada egipcia como la israelí siguen con particular interés los contactos que ambos personajes están llevando a cabo listas para apoyarles cuando se alcance una fase positiva.

Las primeras indiscreciones añade la revista dicen que Asmiri y Mohellden han acordado ya participar en una Conferencia mundial para la paz en el Oriente Medio, que están organizando junto con el Comité italiano. Así podrían negociar oficialmente en Bolonia, donde se llevará a cabo la conferencia entre Junio y Julio. La presencia de ambos negociadores en Roma, así como sus contactos efectuados, asumen un carácter particularmente decisivo, teniendo en cuenta las declaraciones hechas recientemente por el periódico oficial de El Cairo «Al Ahram» que ha definido la solución política como único camino para solucionar la situación y precisamente una de las más grandes dificultades para la solución política era la negativa de unos y otros a encontrarse directamente.

¿ACUERDO JORDANO-ISRAELI?

Beirut (Efe - UPI). — Jordania e Israel han acordado poner fin a su conflicto mediante un entendimiento en cuya virtud se le concede autonomía bajo el Rey Hussein a la ribera occidental del Jordán, informa hoy el diario «Al Moharrer», de Beirut.

El diario, conocido por sus relaciones con los palestinos, atribuye la información, que carece de fecha, a «fuentes jordanas».

En el acuerdo —según el periódico— se estipula lo siguiente:

—Jordania abandona sus reclamaciones sobre el antiguo sector árabe de Jerusalén, excepción hecha la mezquita de Al Aqsa.

—Israel devolverá a Jordania el territorio que actualmente tiene ocupado en la ribera occidental del Jordán, previo el establecimiento de un régimen autónomo bajo dirigentes favorables a Israel.

—La ribera occidental del Jordán quedará completamente desmilitarizada y las tropas jordanas no podrán penetrar en ella.

Catorce años de reclusión menor por intentar robar a una niña

Barcelona (Cifra). — A la pena de catorce años de reclusión menor, ha sido condenada por el tribunal de la sección sexta de la Audiencia la súbdita portuguesa María de Conceisao Magalhaes do Santos, como "autora responsable de un delito de robo con violencia o intimidación" en la persona de la niña de seis años Amelia Bordás Tolosa.

El hecho se produjo el día 7 de Agosto de 1971, en la localidad de Tona, donde residen los padres de la niña, en cuya casa prestaba la acusada sus servicios como sirvienta. María Magalhaes que se encontraba en estado de gestación amedrentó a la niña con una navaja, y logró llevársela a Vich, dejando una nota a sus padres en la que les reclamaba trescientas mil pesetas por el rescate.

Al día siguiente del hecho escribió una carta a los padres de la criatura, comunicándoles su deseo de devolvérsela, lo que hizo dejando a la niña abandonada en un portal de la avenida del Generalísimo de Vich. Poco después, la acusada se presentó en la Comandancia de la Guardia Civil, de aquella población, confesando lo ocurrido.

En el acto de la vista, celebrado el pasado día 6, el ministerio fiscal solicitó la pena de veintiséis años de prisión, y la defensa alegando trastorno mental, pidió ocho meses de reclusión menor.

En la sentencia, el Tribunal ha apreciado "un delito de robo con violencia o intimidación en las personas. n la co..currencia de las circunstancias modificadas o de la responsabilidad criminal atenuante de enajenación . ental incompleta, agravante de abuso de confianza y atenuante de arrepentimiento espontáneo, que se compensan".

María de Conceisao Magalhaes do Santos, es natural de Oporto (Portugal).

El Príncipe de España recibe la Medalla de Oro de la Feria del Campo

Visita al ministro de Agricultura el Consejo General de Veterinarios

Madrid (Cifra).— El Príncipe de España, don Juan Carlos de Borbón, ha recibido hoy la Medalla de Oro de la Feria del Campo.

El patronato de la Feria Internacional del Campo, presidido por el secretario general de la Organización Sindical, visitó en el palacio de la Zarzuela al Príncipe, para hacerle entrega de la citada medalla y darle cuenta de los preparativos que se realizan para la novena edición de la Feria que tendrá lugar en Madrid entre los días 13 de Mayo y 5 de Junio próximos.

Su Alteza Real el Príncipe de España pronunció unas breves palabras en las que agradeció la visita y la entrega de la medalla y prometió su apoyo, aliento y el mayor interés para todo aquello que redunde en bien de la Feria. Prometió igualmente, su visita al próximo certamen al que consideró como un gran exponente del agro español, de su producción y de sus necesidades.

VISITA AL MINISTRO DE AGRICULTURA

Madrid (Logos).—El Consejo General de Colegios Oficiales de Veterinarios, encabezado por su presidente don Pablo Panos Martí, visitó esta tarde al ministro de Agricultura, don Tomás Allende y García Baxter, para agradecer la atención por los problemas de su categoría, que han conducido a la solución satisfactoria, según reciente decisión del Consejo de ministros, por la cual el Cuerpo de Veterinarios se incorporará a las tareas del Ministerio en el ámbito pecuario con las adecuadas remuneraciones.

El señor Allende y García Baxter contestó manifestando que se trata, sólo, de una «promesa cumplida» y que esperaba la contrapartida de otra «promesa» por parte de los veterinarios, que habría de consistir en el apoyo generoso como pieza fundamental del desarrollo de la ganadería, base del desarrollo general agrario.

LLEGADA DEL COMANDANTE EN JEFE DE LAS FUERZAS BOLIVIANAS

Madrid (Cifra). — Procedente de Bolivia y en viaje de carácter oficial, ha llegado esta mañana a Madrid, por vía aérea, el comandante en jefe de las fuerzas bolivianas, coronel Oscar Adriazola Balda, a quien acompañan tres oficiales del Ejército.

El coronel Adriazola pasará diez días en la capital de España y visitará diversos centros e instalaciones de las fuerzas aéreas.

MISA POR LOS MARTIRES DE LA TRADICION

Madrid (Logos).—Por iniciativa de la Jefatura provincial del Movimiento, se celebró en el templo parroquial de Santa Bárbara una misa solemne en sufragio del alma de los Mártires de la Tradición. Asistieron, entre otras personalidades, el gobernador civil de Madrid, señor López-Cancio y el secretario nacional de Política y Participación, don Manuel Gonzalo.

DIMITE EL JEFE DEL ESTADO DE CAMBOYA

Phnom Penh (Efe - UPI). El jefe de Estado camboyano, Cheng Heng, ha dimitido hoy de su cargo y ha entregado los poderes al primer ministro Lon Hol.

Cheng Heng declaró que "solamente Lon Hol posee capacidad suficiente como para dirigir el país".

La dimisión de Cheng Heng como jefe del Estado camboyano, no es una sorpresa para nadie, pues desde hace unas semanas se rumoreaba que el mariscal Lon Hol, verdadero hombre fuerte del país y jefe del Gobierno, tiene la intención de impulsar la vida política y parlamentaria como sostén de la acción militar que sus tropas llevan a cabo, con ayuda survietnamita y norteamericana, contra las guerrillas comunistas del príncipe Norodom Sihanuk.

MUNDO LABORAL

Vitoria (Logos). — La Magistratura de Trabajo ha dictado sentencia en el expediente seguido a los obreros de la fábrica «Michelín» sancionados por la empresa con despedido. La sentencia hace referencia a ocho de ellos a quienes se acusaban de no haber terminado una labor de rueda.

Se impone la readmisión de dichos obreros o la indemnización de 10.000 pesetas a cada uno de ellos por año de servicio, con derecho a opción por parte de los trabajadores, además les será abonado una indemnización complementaria por el período de sustantación del procedimiento a partir del 9 de Febrero último.

SUSPENSION DE EMPLEO Y SUELDO A LOS TRABAJADORES DE «THEPSA»

Barcelona (Logos). — Esta mañana al ir a entrar al trabajo ha sido comunicado a los productores de la empresa metalúrgica «T. H. E. P. S. A.», de San Adrián del Besós, que habían quedado suspendidos de empleo y sueldo hasta el próximo día 17.

En esta empresa se venía registrando una serie de paros desde el pasado día 29 de Febrero, fecha en que se dio a conocer la confirmación por parte de la Magistratura de Trabajo, de una sanción a un enlace sindical de la misma. La plantilla de la empresa se eleva a 170 trabajadores, de los que 130 se hallaban en estado conflictivo.

POSIBLE CIERRE DE UNA FACTORIA SANTANDERINA

Santander (Logos). — Parece inminente el cierre de la fábrica de carburo de la empresa «Dow-Unquinesa» que tiene en la localidad santanderina de Mataporquera, según dice «El Diario Montañés».

De manera oficial se sabe que el próximo Junio se cerrará un horno y otro en Octubre. Con el cierre de esta factoría, se resentiría gravemente la economía de este pueblo santanderino, que cuenta con 3.500 habitantes de los cuales 220 trabajan en «Dow-Unquinesa».

DESACUERDO

Bilbao (Logos). — Por tercer día consecutivo, la mayoría de los trabajadores de la factoría de Sestao de «Astilleros españoles, S. A.» se han manifestado a favor de la firma del convenio colectivo, que sus representantes sociales miembros de la comisión deliberadora no han aceptado.

Hoy han sido 2.000 los trabajadores que a las once de la mañana, se han encerrado voluntariamente en los talleres de chapa y perfiles, para demostrar así su disconformidad con la actuación de la comisión deliberadora, que ha roto las negociaciones del nuevo pacto, cuyas actuaciones han sido remitidas en la mañana de hoy a la Delegación provincial de Trabajo.

El Gobierno norteamericano dispuesto a acabar con la piratería aérea

Washington (Efe). — El Gobierno norteamericano prometió hoy usar "todos sus recursos" para poner fin a la ola de amenazas y explosiones que azota a la Aviación comercial del país desde hace cuatro días.

El ministro de Transporte, John Volpe, que fue nombrado ayer por el presidente Nixon coordinador de esta ayuda federal conversó en secreto con representantes de las 29 compañías aéreas norteamericanas y les dijo que el Gobierno "no está dispuesto a tolerar el abuso" de extremistas contra las líneas aéreas.

Volpe comunicó hoy a los directivos de las líneas aéreas que el Gobierno está considerando la presentación de un proyecto de ley que impida a éstas negociar recompensas con los que amenazan la seguridad de los vuelos.

★ SUCESOS ★

Madrid (Cifra). — Resumen de sucesos.

Murcia. — Falleció el soldado Baldomero Molinero Carrasco, al volcar el automóvil en que viajaba, en la carretera de Cartagena a Alicante.

Tomelloso (Ciudad Real). Murió en el acto Blas Martínez López, de 69 años, piloto de una moto que volcó en el camino llamado del Quemadero, de este término.

Barcelona. — Falleció Josefa Cuevas Díez, de 25 años, atropellada por un tren-tranvía en la estación de Cornellá.

Cervera (Lérida). — Resultó muerto Ramón Ortiz Riap, a quien arrolló un camión en la avenida del Caudillo.

SALVA A UN NIÑO DE PERECER AHOGADO

Sarria, Lugo (Cifra).— Un pescador ha salvado a un niño de perece ahogado, al sacarle del río, al que se había caído el pequeño.

Pablo López Sánchez, de diez años, vecino de Farban, se cayó al río Sarria, cuando iba en bicicleta. El accidente se produjo en el lugar de Fonte Ribeira en las inmediaciones de la playa del Chanto.

Muy cerca de aquel lugar se encontraba pescando Manuel de la Torre Varela, vecino de Sarria, el cual se arrojó al agua, consiguiendo sacar al niño cuando éste estaba a punto de llegar a una presa.

EXPLOSION EN UNA FABRICA

Barcelona. — Daños valorados en 3.400.000 pesetas, se produjeron en una fábrica de productos químicos de la barriada de San Andrés, donde hizo explosión un molino mecánico.

El hecho ocurrió en la calle Sampola de la barriada, por causas que todavía se desconocen.

ROBO EN UNA GASOLINERA

Murcia — Otro atraco a mano armada a una gasolinera se registró en la madrugada de hoy en la estación de servicio que existe en el Palmar y Sangonera.

Sobre las cuatro de la mañana se presentaron dos individuos con un coche que habían robado de un garaje de la capital, y pidieron 36 litros de gasolina al empleado. Acto seguido le amenazaron con una pistola, arrebatándole la cartera con 1.850 pesetas. Después le encerraron en el despacho, cortaron el cable del teléfono, le ataron las manos y por la boca le pasaron el cable de la estufa. Luego cerraron la dependencia y se llevaron la llave.

Parece que se trata de los dos sujetos que hace ocho días atracaron, con iguales características, otra gasolinera, aproximadamente a la misma hora, en el caserío del Esparragal.

DOS JOVENES ROBAN EN EL INSTITUTO

Huelva (Cifra). — Dos jóvenes alumnos del Instituto de Enseñanza Media de la Rábida escalaron las paredes del centro y se descolgaron luego, utilizando el cable del pararrayos, hasta el despacho de la secretaria, de donde sustrajeron la cantidad de 140.000 pesetas. Junto a esta suma había también un fajo de billetes de cien pesetas completamente nuevos, que los ladrones no se llevaron por temor a ser identificados más tarde por la numeración de los mismos.

La Policía sospechó de estos dos alumnos porque, inmediatamente de ocurrido el hecho, compraron unos ciclomotores.

Interrogados por los inspectores de Policía, ambos han terminado confesando su robo. El dinero ha sido recuperado en su totalidad, excepto la parte que invirtieron en la compra de los ciclomotores.

VARIOS CASOS DE INTOXICACION

Chilecito (Argentina). — Quince casos de intoxicación, dos de ellos mortales y los restantes de suma gravedad, se registraron en una colina cercana a esta ciudad.

Los afectados ingirieron, al parecer, alimentos contaminados con un insecticida utilizado para desinfectar las plantaciones de cultivos que allí se realizan.

Las autoridades sanitarias han enviado al lugar una comisión especial para poder contrarrestar los efectos del veneno.

EL TIEMPO

Madrid (Cifra). — El Servicio Meteorológico nacional anuncia como tiempo probable para mañana sábado, de nuboso a cuerbierto con precipitaciones intermitentes en Andalucía, Sureste y Centro. Nuboso en el Duero y Levante con riesgo de algún chubasco, en esta última región.

En las últimas veinticuatro horas se han registrado chubascos en Galicia, Andalucía, puntos del Cantábrico, Centro, Duero, Extremadura, cabecera del Ebro, Pirineos y sus estribaciones, Baleares, Ceuta y Canarias.

Temperaturas extremas: Máxima de 18 grados en Valencia y Alicante y mínima de tres bajo cero en Albacete, Soria y Teruel.

M.E.C.D. 2017

Anuncios por PALABRAS

Estos anuncios se reciben en nuestra Administración (Calle San Pedro Cardeña. 34 teléfono 207148 y delegación Vitoria 13) de NUEVE Y MEDIA de la mañana a UNA Y MEDIA de la tarde y de CUATRO a SEIS Y MEDIA de la tarde así como en todas las Agencias de publicidad
PRECIO: 20 pesetas hasta diez palabras Cada palabra más 2 pesetas

Alquileres

ALQUILO máquinas escribir-calcular «Crespo» Plaza Alonso Martínez. 7 Teléf 205947.

SE ALQUILA piso lujo, amueblado, con teléfono. Informes, teléfono 206697

SE ALQUILA piso amueblado, económico. Calle Vitoria número 29 Razón portería

SE ARRIENDA piso amueblado, con calefacción Camino de la Plata Edificio San Roque, número 1, 3.º A.

ALQUILO pisos y local. Razón. Valentín Jalón. 11. 5.º Dcha

SE ALQUILA lonja 25 metros cuadrados, en Capiscol Razón, teléfono 208139

SE ARRIENDA local 42 metros cuadrados Plaza Francisco Sarmiento Informes, teléfono 201852.

PISO amueblado. Tesorera, alquilo Número 4, 4.º, izquierda.

SE ALQUILA carnicería. Tesorera, núm. 2, 1.º, A.

ALQUILO local 350 m., pie carretera, céntrico buena entrada, indicado almacén o taller Teléfono 204191.

ALQUILO dos pisos muy soleados, uno calefacción central otro individual, bien situados. Teléfono 203754.

SE ALQUILA piso económico. Informes, kiosco de ciegos de Mari-Luz. Avenida del Cid.

SE ALQUILA habitación para matrimonio, espléndida, sólo dormir. Carnicerías, número 3, 1.º, derecha.

SE ALQUILA piso céntrico Informes, Bar Berzosa.

ALQUILO vendo piso nuevo. Gamonal. 1.500 Ptas mes Telf 204858

ALQUILO o vendo piso amueblado, calefacción, esquina San Pablo. Teléfono 202669.

SE ALQUILAN oficinas en Edificios Monasterio

ALQUILO piso amueblado, calefacción central. Teléfono 202274.

ALQUILO piso amueblado, nuevo, céntrico exterior. Teléf. 201328.

Automóviles y Accesorios

ALQUILER sin conductor, nuevos: Seat 1450, 1500, 124 850, 600-E y R-8; Morris 1300, M-G «Servi-Auto» Sanjurjo 9, teléfono 207716.

AUTOS alquiler sin conductor «Blanco»: 600-D, 850 coupé, 124 nuevos. Barriada Illera. B, 69 Teléf 205638

GAMONAL, 228. Vende: varios 600-D, 850, 850 especial 124, 1500 gasoil, R-6, R-8 seminuevo, 4-L super. Simcas 1000. Facilidades y revisados.

AUTOMOVILES alquiler sin conductor, todas marcas Autos FLEN Avenida General Vigón Edificio Otamendi Teléfono 208072

VENDO, barato, 600. San Francisco, 143, 3.º, izquierda

SE VENDE coche Seat 600-D en perfecto estado. Razón, San Julián, 11. Carrocerías Del Val.

RETENES y juntas tóricas todas las medidas Continental Auto S A — Tornillería especial surtido completo Continental Auto S A

SE VENDE, por compra vehículo mayor, furgón Ebro 550 Verle e informes Garaje Madrid, 78

VENDO Seat-Siata furgoneta, de particular a particular, perfecto estado, 20.000 pesetas. Tesorera, 4, bajo. Teléfono 207957

VENDEMOS y garantizamos seis meses, desde 5.000 pesetas, varios 600-D 850, 850 coupé, 124-L, 1500 gasoil y gasolina, 1430 varios; 1500 familiar, varios; R-8 normal, 4-L Super; Gordini; Simca 1200; Simca 1000, varios; Morris 1300, varios; M-G 1100, varios; Volkswagen; Mercedes 190-D gasoil; Peugeot 403; Dyane-6, Break; 2 CV; camiones Avia —Grandes facilidades— Visítenos sin compromiso Sábados tarde abierto Madrid 40 y Alhóndiga 2 Teléfono 209008.

GARAJE San Juan. Aparcamiento económico. Precio por horas, céntrico y acogedor. Calle San Juan, 22.

OCASION. Simca 1000, R-8 y Seat 600-D, baratos. San Julián, número 3.

«RENTACAR» Alquiler sin conductor Todas marcas Precios económicos Por meses desde 5.000 pesetas incluido kilómetros Calle Avila, 3 (Paralela Alfareros) Telf 207928

EXCURSIONES. Autocares de Miguel Moreno. Teléfonos 204259 y 208551

VENDO varios Simcas en Cubo de Bureba, y dos pisos en Burgos. Julián Augulo.

Colocaciones

SE NECESITA chica. Buen sueldo. Aparicio Ruiz, 6, principal Teléfono 205789.

SE NECESITA chica o señora de limpieza Hostal Rice. (Reyes Católicos).

NECESITO muchacha sepa cocina. Frutería San Lorenzo. Maestre

SEÑORITAS buena presencia precisa Barra Americana de Valladolid. 15.000 a 20.000 pesetas mensuales. Escribir a Publicidad Gis. Miguel Iscar, 21. Valladolid.

SE OFRECE pintor empapelador. Santamaría. Pida muestrario al teléfono 206368

SE PRECISAN chicas de servicio y señoras de limpieza Rincón de España. (R. O. C. 307)

NECESITAMOS muchachas, empleadas de hogar para Madrid Colocamos rápidamente 2-31-80-37 de Madrid

SEÑORA necesita chica interna, de 30 a 40 años Avenida del Cid, 2, 2.º, Izqda.

SE NECESITA asistenta, de 9 a 1,30. Calle Clunia 15 6.º D.

DISTRIBUIDORA ACTON: Las señoras y señoritas de hoy ayudan a aumentar los ingresos de sus casas. Permítame explicarle personalmente cómo puede hacerse distribuidora de una firma prestigiosa Buenas ganancias actividad agradable y sería Llamar al Tf 201956 de Burgos, o escribir al apartado 14875 de Madrid.

TENEMOS trabajo para personas de ambos sexos en nuestro departamento de relaciones públicas; no es necesario experiencia, nosotros nos encargamos de prepararle para que pueda obtener unos ingresos superiores a las 15.000 pesetas Interesados presentarse de 11 a 1 y de 5 a 7 en Avenida Cid 88 1º D

SE NECESITA muchacha para matrimonio solo. Dirigirse Pisones. 16. 1.º D.

SE NECESITA chica. Paseo de la Isla, número 12. 7.º derecha (Firestone)

SE NECESITA chica fija. Avenida Cid, 10. 4.º, A.

DESEAMOS persona masculino para venta. No importa lo desconozca. Sueldo mínimo garantizado Interesados presentarse en San Pablo, 41 bajo. (R O C. 392)

SE NECESITA mujer de 40 a 57 años, para atender matrimonio solo, con buenos informes. Razón, calle Concepción, 4, 2.º, C.

SE PRECISA chica, aprendiz de Farmacia, con algún conocimiento, Llamar de 2 a 4, Tel. 203900 (R.O.C 400)

FAMILIA cuatro personas, necesita empleada interna, responsable Vitoria, 115, 7.º, A

NECESITO asistenta Clunia, 6, 3.º, C.

NECESITO chica, dormir fuera de casa Madrid, 9, 3.º, D.

SE NECESITA empleada para lavandería de ropa, a ser posible especializada. Razón, Vitoria, 53, bis, 1.º, Izqda. (R. O. C., 410).

CODE. — Facilita empleos de hogar

CODE.— Consigue mayores sueldos

CODE.— Hogar de las empleadas.

CODE.— Los servicios de esta organización son gratuitos

CODE.— Para empleadas de hogar.

CODE.— Sólo pide seriedad

CODE.—Envía información a jóvenes de provincias Pedirla a:

CODE. Carretas, 14 Madrid, 12.

CODE. Canuda, 20. Barcelona 2

SE NECESITA pastor a zurrón Bernardo García. Carretera Quintanadueñas. El Encuentro. (R O C., 382)

SE NECESITA chica. Calle Avila, número 23, (tardes).

SE NECESITA pinche adelantado, en cafetería Espolón. (R. O. C., 422).

OFRECESE señorita cuidar niños, mañanas. Teléfono 203855.

NECESITO chica fija, mínimo 20 años. Razón, Santa Casilda, 3, 5.º, 1. (De 3,30 a 7,30)

SE NECESITA asistenta. Vitoria, 109, 2.º

SE NECESITA muchacha o asistenta. San Juan, 22, 2.º, Dcha.

SE NECESITA pastor a zurrón, en Castañares. Matías Villán (Registro O. C., 419).

LINOTIPISTA competente precisamos para trabajar en San Sebastián. Salario a convenir. «Linograf». Paseo de Hériz, 12. Teléfono 423646.

COSTURERAS guantes, máquina, sabiendo oficio, se precisan. Guantes «Sancho». Pisones, 32. (R. O. C., 420).

SE NECESITA asistenta para las mañanas. Señor Pujol. Calle Clunia, núm. 15, 7.º, B.

SE NECESITAN ayudantes de ebanistería. Francisco Baruque. Castañares. (R. O. C., 415).

SE OFRECE chofer carnet C y D. Informes esta Administración.

SE OFRECE chófer, carnet B, C y D, tardes. Informes, esta Administración.

SE NECESITA joven 16-18 años, ayudante de camarero, con experiencia. Presentarse calle Vitoria, 228 B. Restaurante «Cabornero». (Registro O. C., 416)

Compras y ventas

TOMAVISTAS marca «Cosina», sin estrenar, vendo, buen precio. Teléfnoos 207148 y 207149.

COMPRO lana vieja Avenida del Cid teléfono 208239

VENDEMOS muebles mostradores comercio muy buen estado Informes Avenida Generalísimo 5. 1.º

SE VENDE alfalfa empacada Julián Alvarez Santoyo Palencia

SE VENDEN 10.000 kilos de paja blanca, de trillo Ubierna Eliseo Arce.

SE VENDEN pollas gallina blanca, de cuatro meses en Villalbilla de Burgos Tratar Tomás Gutiérrez

SE VENDEN 50.000 kilos de remolacha Hermanos Alvaro Tordómar

COMPRO perros pura raza, cachorros. Llamar teléfono 251279 Valladolid.

VENDO de 8.000 a 10.000 kilos de alfalfa, excelente calidad, en haces. Jesús Martínez, en Hontanas. Teléfono central.

VENDO 40.000 kilos de alfalfa empacada y paja negra. Alberto Ramos, Santoyo (Palencia).

VENDO alfalfa enfardada. Lucio Conde. Villamiel de Muñó.

SE VENDE máquina registradora N. C. R. Nacional, nueva, buen precio. Informes, Teléfono 205117.

CUNA de niño, moderna, niquelada, como nueva, vendo. Rey Don Pedro, 31, 1.º, Izqda.

Enseñanzas

CLASES particulares Matemáticas, Física y Química Teléf 206481.

CLASES Matemáticas, Preuniversitario Aparejadores y Obras Públicas Calera. 9. 1.º

LICENCIADO universitario, Matemáticas, Física, Química, sexto reválida. San Pedro Cardeña, 2. — 208764.

CLASES hasta cuarto bachillerato Plaza San Bruno 2 3.º A

PROFESORA de corte y confección sistema Marti. Interesadas, dirigirse Aveda Cid, 16, 9.º I. Escalera derecha.

DARIA Contabilidad Cálculos colegio, academia o particular Individual - grupo. José María Ordoño, 9.

Fincas

CONSTRUCCIONES González Alonso. Venta de viviendas llave en mano Exentas Entrega total, 50.000 pesetas, resto diez años, y locales comerciales Oficinas, calle Vitoria 115.

CONSTRUCCIONES «BU-BI» — Venta de pisos llave en mano y pisos en fase de construcción. La mejor situación de calle Vitoria. Mínima entrada inicial resto a convenir. Grandes facilidades. Informes, calle Vitoria, 175. 1.º, C.

VENTA de pisos y lonjas en Vía de Empalme Construcciones Serrano.

VENDO piso en Lain Calvo. 128 metros, bien soleado, para cualquier industria Teléf 201183.

VENDO piso desde 300.000. Muchas facilidades. Exentos Informes, Pisones, 20 Garaje.

AGENCIA FRIGA. Pisos locales, alquileres, traspasos Oficinas, Vitoria, 59, teléfonos 206746 - 205271.

OPORTUNIDAD única Viviendas subvencionadas Precio 340 000 80 por 100 a convenir 70 por 100 quince años Construcciones Monte Vitoria 200 Portería

PISO vendo o alquilo en zona residencial «El Carmen» Padre Silverio, 4, 7.º B Informes portería

VENDO, llave en mano, magníficos pisos subvencionados. Calefacción, soleados, mejor zona Gamonal urbanizada. Grandes facilidades. Informes, Francisco Grandmontagne, 6, 1.º, F.

SE VENDEN o alquilan dos pisos. Calefacción, agua caliente central. Pequeña entrada inicial, resto muchas facilidades. Informes Madrid, 68. Portería.

VENTA de viviendas subvencionadas Avenida Eladio Perlado, portal número 4 (Capiscol). Desde 230.000 pesetas Cuatro habitaciones Construcciones Sánchez y García.

SE VENDE local 125 metros cuadrados, buen precio. Informes, 204635.

SE VENDE piso, totalmente reformado, en Vitoria, 13, 2.º —10 habitaciones, calefacción, agua caliente teléfono— Horas, de 12 a 2 y de 4 a 6.

MASEGOSA. Pisos para habitar y próxima entrega. Cuatro habitaciones exteriores Soleadísimos. Mínima entrada. Facilidades quince años Informes Vitoria 142 Telf. 209333.

VENDO pabellón 1.900 metros cuadrados, con oficinas viviendas almacén Situado carretera general Madrid Irún propio cualquier negocio Informes teléfono 201312

BURGALES: Con 85.000 pesetas de entrada ¿desea usted adquirir su piso en la zona más soleada y céntrica de Burgos? Puede usted adquirirlo en esquina carretera vieja Santander o Avenida del Cid, frente Residencia Sanitaria Grandes facilidades Razón: obra

SE VENDE piso de 125 metros cuadrados y garaje, de 40 m2 a doscientos metros de Capitanía Informes Subida a San Miguel número 1, 2.º, Dcha Teléfono 204690

VENDO piso calle Vitoria, seis habitaciones, tres baños, calefacción y agua caliente central Informes teléfono 204167

SE VENDEN tres pisos desalquilados en Avenida del Cid Teléfono 200884

VENDO piso 124 metros cuadrados calefacción central Camino de la Plata, 1 3.º B Iglesia La Anunciación Informes portería.

VENDO piso cuatro habitaciones. Informes, Avda. Valencia 7. 5.º B. Exterior

POR NO poder atender, vendo bar con vivienda, en Villalonquéjar. Informes en el mismo.

VENDO planta primera comercial, en calle San Julián, número 9, frente Zapatito Blanco, propia para pensión, oficinas academia 240 metros cuadrados. Exenta Teléfono 207521

VENDO pisos tres habitaciones y servicios; calefacción central, Exentos. Facilidades. Avenida Valencia del Cid. Teléfono 207521.

COMPRO o alquilo locales comerciales, de 10 a 20 metros cuadrados. Interesados, dirigirse al número 800. Publicidad Alas Almirante Bonifaz, 3, 3.º

VENDO piso en Vitoria, 58, totalmente reformado, contraventanas, cocina, calefacción a propano, empapelado, pared salón de madera, suelos nuevos, etc. Pago al contado. Razón, teléfono 209341.

VENDO piso céntrico, cuatro habitaciones, calefacción, mucho sol, económico. Facilidades. Teléfono 209857.

SE VENDE piso cinco habitaciones, calefacción, teléfono, Calle Vitoria, 255 6.º, B.

VENDO piso soleado, económico. Informes, Salas, núm. 3, 5.º, derecha. Tardes.

VENDO piso cuatro habitaciones, calefacción central ascensor. Calle San Bruno, núm. 5, 4.º, B. (Carretera de Logroño, núm. 17). Informes, señor Crespo. Teléfono 206471.

VENDO piso nuevo, calefacción Razón teléfono 204198

SE VENDE piso con ascensor y calefacción, a veinte metros de la Plaza Mayor. Informes, San Juan número 5, 3.º, I

ARRANZ ACINAS está especializado en la construcción de viviendas de protección oficial (Renta limitada), Subvencionadas y Grupo 1.º, de excelente calidad e inmejorable terminación. Ofrecemos las mayores garantías y facilidades de pago. Información y ventas. Carretera de Logroño, número 15.

VENDO piso nuevo céntrico. Confitería Loste Laín Calvo, 25.

VENDO piso barato, frente residencia San José, cuatro habitaciones. Telf. 208770.

VENDO finca 13 hectáreas, regadío, casa, cuadras, luz y dependencias, junto carretera de Burgos, kilómetro 70. Razón, Teodosio Bravo. Mayor. 36. Palencia.

EN VITORIA, 13, 2.º, vendo piso 12 habitaciones, puertas, ventanas, suelos, todo nuevo; dos baños, calefacción todo empapelado. Teléf. 203732.

OCASION. Vendo magnífico local 135 metros cuadrados. Diáfano, cerca Auto Estaciones. Pesetas 1.800.000. Entrada 400.000, resto pagar siete años. Informes, Agencia Prigo (horas 13 mañana). Calle Moneda, núm. 13.

SE VENDE piso con teléfono, muy soleado, cuatro habitaciones, terraza grande, Precio total, 300.000, con facilidades. Informes, Pérez Platero, 11, 6.º, B y D. (Horas, de 11 a 5).

VENDO piso llave en mano, exento, tres habitaciones y servicios. Petronila Casado, 20, 3.º derecha.

Ganados y aperos

VENDO vaca holandesa, recién parida Víctor Mena Pedrosa del Príncipe.

SE VENDEN 30 cerdos, pequeños Cardeñuela Riopico A tratar. Desiderio Ureta.

VENDO vaca abocada a parir, segundo parto. Eladio Antolín. Pedrosa del Príncipe.

M.E.C.D. 2017

REVISTA de PRENSA

ENTREVISTA CON DON TORCUATO LUCA DE TENA, EN «LA ACTUALIDAD ESPAÑOLA». «Ya». (Página 17)

Lo que más me preocupa es el tema de la separación de la Jefatura del Estado de la Jefatura del Gobierno, que considero absolutamente necesaria desde el punto de vista técnico y práctico. El otro problema que me preocupa es la imposibilidad de que las gentes de orden se puedan aglutinar políticamente dentro de la Ley. Esta aglutinación sólo sería posible con las asociaciones políticas. Las gentes de orden, precisamente por serlo, no quieren estar fuera de la Ley. En cambio los extremistas de la izquierda y de la derecha no le van a pedir permiso ni a la Ley ni a los gobernantes respecto a su organización y actividades. Y, naturalmente, están organizados. Pero los que no quieren cometer un acto de subversión necesitan un cauce legal para aglutinarse. Esta es la puerta que se ha cerrado al dar parón a las asociaciones.

SALARIO MINIMO «Arriba» (Página 3). Editorial

Pasadas unas pocas fechas, el Gobierno fijará la cuantía del próximo salario mínimo que ha de regir a lo largo del 72. Lo que realmente interesa es que el mismo no alcance a demasiadas personas. En 1963, afectaba a unos dos millones de trabajadores y ahora se va a reducir a unos 700.000. Otra de las más destacadas posibilidades del salario mínimo consiste en ir, progresivamente, unificando los salarios españoles a los salarios europeos y, de forma especial a los salarios fijados en los países miembros de la Comunidad Económica Europea, que ha de exigir a España, a la hora de su ingreso como país de pleno derecho, un acercamiento lógico de los salarios, a fin de que la competencia de los productos no se base en esta posibilidad.

1971, UN MAL AÑO PARA LAS MATERIAS PRIMAS. «ABC» (Página 61). Comentario por F. O.

Uno de los sectores más afectados en 1971 por la situación de crisis del sistema monetario internacional ha sido el de las materias primas. Las cotizaciones de numerosos productos básicos habían descendido a principios de Octubre al nivel más bajo de los últimos cuatro años, según un trabajo realizado por el Servicio Extranjero del Banco de Bilbao. El retroceso de los precios que en el primer trimestre se había mantenido en límites relativamente reducidos, se aceleró en el tercer trimestre y alcanzó en los últimos días de Septiembre un nivel mínimo. El 21 de Septiembre, en efecto, el índice Moody, que registra la evolución de las cotizaciones americanas, presentaba un descenso de casi un siete por ciento sobre primeros de año y el Reuter —cotizaciones del mercado británico— descendió el día 5 de Octubre, a un mínimo no alcanzado desde Febrero de 1968, lo que significa una merma de casi una décima parte de su nivel de 1971.

A DONDE NOS LLEVA, INEVITABLEMENTE, LA SITUACION UNIVERSITARIA es a soluciones de autoridad y, probablemente, de dureza. El tiempo de las amabilidades y de las tolerancias parece que se termina. Hay dos formas de acoso a quien detenta la autoridad y tiene la responsabilidad de gobernar: el acoso natural, producto de las opiniones y de los intereses diversos, que tiene lugar en los espacios habilitados por el sistema político, en sus instituciones; y por la Prensa. Y otro acoso que se extravasa y sale a la calle y obtura el rendimiento y la eficacia de los organismos. Entonces, eso que llamamos «el poder», se ve un día obligado a hacerle frente y a liberarse. Respecto a la Universidad estamos en esa situación.— (Emilio Romero, en «El Noticiero Universal»)

LA PRENSA NO INVENTA LOS PROBLEMAS. SIMPLEMENTE, LOS RECOGE

Habría que preguntarse, pues, si lo que molesta es que los problemas existan o, simplemente, que se divulguen. El periodismo se limita a ser un reflejo de la realidad. Amputar esta realidad para servir un paraíso color de rosa, aunque ello implique una disminución del índice de conflictividad, es una solución estrictamente pueril. La Administración cumple reiteradamente la Ley de Prensa. A la Administración se le asigna el imperioso deber de informar o de explicar las razones de su silencio. Sin embargo, quienes tenemos la obligación de solicitar datos de los organismos oficiales sabemos que éstos nunca se producen en los plazos señalados por la Ley. Y cuando se producen se exponen de forma incompleta. El camino hacia la constitución de una sociedad adulta exige la práctica de unas reglas de juego en las que las omisiones y los silencios no formen parte del comportamiento habitual. Sólo entonces tendría sentido atribuírle a la Prensa la responsabilidad exclusiva de lo que se dice y de lo que se calla. («Diario de Barcelona»)

TRANSPORTE URBANO GRATIS PARA QUIEN PAGA EL RECIBO DE LA LUZ, EL GAS Y LA ELECTRICIDAD.

Después de Bolonia y Roma, con sus experimentos revolucionarios para conseguir solucionar el problema del tráfico y del transporte urbano (billetes gratis calles reservadas a autobuses, aparcamientos estratégicos, prohibiciones de estacionamiento), ahora Brescia intenta otro camino. En Brescia quien paga la luz, el agua y el gas recibe un pase gratuito para el autobús En un año, la compañía de autobuses ha «recuperado» tres millones de viajeros.

Se necesitan SEÑORITAS

para barra americana, en La Coruña. Ambiente selecto. Buen sueldo. Seguros Sociales y Extras.
Escribir con datos personales Sr. Campuzano. — Apartado de Correos 106. LA CORUÑA.

«MOBARLUX»

ALMACEN DE MATERIAL ELECTRICO
Calle Segovia, 24
NUEVOS TELEFONOS
224705 y 222826

Ahora puede lacar a pincel sus muebles en alegres colores de moda fácilmente con

VALENITE SATINADO
(un nuevo producto de Barnices VALENTINE S.A.)

El Valenite Satinado proporciona también el más elegante acabado en el esmaltado de puertas, arrimaderos, cocinas, baños, aseos, habitaciones de niños, etc.
Pídalo en Droguerías.

Anuncios por PALABRAS

Estos anuncios se reciben en nuestra Administración (Calle San Pedro Cardeña, 34, teléfono 207148 y delegación Vitoria, 13) de NUEVE Y MEDIA de la mañana a UNA Y MEDIA de la tarde y de CUATRO a SEIS Y MEDIA de la tarde así como en todas las Agencias de publicidad.
PRECIO: 20 pesetas hasta diez palabras Cada palabra más 2 pesetas

SE NECESITA tractor para roturar 30 a 35 fanegas de terreno, en el término de Villahoz (Burgos). Ofertas, por escrito, a Antonio Amayuelas. Gauss St número 9, B5 - 4. Düsseldorf (Alemania).

SE VENDEN 80 ovejas emparejadas, con lechazos de saca. Para tratar con Alejandro Royuela, en Valdecañas de Cerrato. (Palencia).

VENDO dos novillos para torear, holandesas, otra de cinco meses y dos de tres. C./ Carcedo, núm. 20.

SE VENDE un motocultor Agria Diesel, 14 CV, motor J. L. O., en buen estado, con arado rotavator, gradas y remolque. Tratar con Crescencio Alonso, en Hozabejas.

VENDO cerdos de cría, en la Nuez de Abajo. Valentín Nebreda.

Huéspedes

ADMITO huéspedes. hay calefacción Eras de San Francisco núm 9, 1.º Puerta 4.

PENSION o sólo dormir. Plaza Logroño, número 2. Información portería.

PENSION completa. Vitoria, 202, 5.º, A.

DOY PENSION completa o sólo dormir, piso nuevo, confortable. C./ Padre Arámburu, núm. 5, 2.º, B. (Detrás Residencia Sanitaria).

CEDO una o dos habitaciones, cocina San Francisco, A, 7.º, M.

PENSION, o sólo dormir. calle Madrid, 36, 2.º, Izqda.

SE ADMITEN chicos pensión completa, económica. Santiago, número 31, 5.º, C. Gamonal.

PENSION completa uno o dos. Carretera de Logroño, número 101, 6.º D.

DOY PENSION completa. Avda. del Cid, 80 Bar Colombia.

PENSION completa o sólo dormir, casa confortable. Calera, 29, 3.º, izquierda.

Muebles

SE VENDE mesa y armario de comedor, mesa de cocina, armarios colgados y sillas formica; barato. José Zorrilla, 6, 2.º, E. Teléfono 209593.

Televisores

REPARACION televisores todas marcas. Servicio urgente a domicilio. Teléf. 201986.

REPARACION televisores todas marcas. Servicio urgente antenas Servicio técnico Werner Marconi Radio TV Caracas. Calzadas, 18. Teléfono 206528. Burgos y plaza Generalísimo 18 Villadiego.

TELEVISORES 19" último modelo extraplano UHF licencia americana, con voltímetro y mesa, todo 16.000 pesetas. Diez días prueba sin compromiso. Ventas a plazos. Garantía absoluta seis meses. «Comercial Velo-Moto», Calera núm 10.

REPARACION inmediata televisores, radios, tocadiscos. Rica. Laín Calvo, 37. 200344.

Traspasos

TRASPASO o vendo Cafetería «Acapulco», por no poder atender. Razón en la misma.

LOCAL céntrico se traspasa. Razón, teléfono 202439.

SE TRASPASA bar Plaza Alonso Martínez Informes en Agencia Prigo.

SE TRASPASA supermercado o local, condiciones inmejorables Informes. Diego Laínez núm. 16. Peluquería

SE TRASPASA, se vende o alquila, Instituto de belleza «Lady» Calle Trinas, 10 Informes: Tlfs 204255 - 200436.

SE TRASPASA librería, con trastienda adjunta, en Cardenal Segura, 11. Informes calle La Puebla, 18 1.º

Varios

PELUCAS, únicas en el mercado, de gorro totalmente ventilado. Peluquería Kemi. Petronila Casado s/n. San Cosme, 22, 4.º, D.

IMPRESOS comerciales, cartas timbradas, tarjetas de visita, invitaciones, prospectos de propaganda, etc., TALLERES GRAFICOS «Diario de Burgos». Calle San Pedro Cardeña, 34, teléfono 237358 y calle Vitoria, 13, teléfono 202852. «Papelería Tagra».

FOTOGRABADOS. Confección rápida. TALLERES GRAFICOS «Diario de Burgos» Precios ventajosos Calle San Pedro Cardeña, 34 teléfono 207358 y «Papelería Tagra» Vitoria, 13 Tf 202852.

SEGURO obligatorio de accidentes de trabajo. Mutua Patronal. Espolón, 20. Burgos.

AGRICULTORES. Por el Servicio Nacional de Productos Agrarios, se concede un plazo hasta el día 15 de los corrientes, para poder solicitar veza, alfalfa, esparceta y yeros subvencionados. Semillas Zulueta, distribuidor para la provincia de Burgos. Virgilio Díez Monedero. Barrio Gimeno, 14 Burgos.

SE FORRAN capotas de coche de niño. Molinillo, 25, 1.º, Izqda.

¡¡ **EBANISTAS** !! Os barnizo vuestros muebles de encargo; el poro totalmente tapado; también lacados y difuminados Precios muy razonables. Avisos, teléfono 206984.

NUESTROS TELEFONOS

Redacción, 201280
Admón. 207148 - 49

M.E.C.D. 2017

nuestra PROVINCIA

MIRANDA

PREMIO PARA UNA MIRANDESA

El pasado día 6 del presente mes se celebró en los locales del Club Universitario de Burgos el I Concurso provincial de menús organizado por la Asociación Provincial de Amas de Casa y con la colaboración de la Comisaría de Abastecimientos y Transportes, Delegación Provincial de la Familia y Sección Femenina.

En la fase previa del concurso se presentaron numerosas concursantes, tanto de la capital como de la provincia, siendo seleccionados para la fase final los cinco menús que el jurado estimó más completos y que correspondieron a 4 amas de Burgos capital y a la una de Miranda de Ebro. Presidieron la prueba final las esposas de los Sres. Trillo-Figueroa, Carazo-Carnicero y Dancausa de Miguel, gobernador civil, presidente de la Diputación y alcalde de Burgos respectivamente así como la Sra D.ª Alicia Ojeda, presidenta de la Asociación Provincial de Amas de Casa. Se inició la prueba a las cinco de la tarde y durante dos horas las finalistas confeccionaron a la vista del público los menús propuestos retirándose a continuación el jurado calificador, compuesto por siete miembros, a deliberar y que tras degustar los platos, considerar su economía y apreciar su presentación decidió otorgar el primer premio a D.ª María Esther Esteban de Andrio, de Miranda de Ebro, la cual recibió el premio de D.ª Eloísa Martínez de Trillo-Figueroa, esposa del gobernador civil de la provincia.

Doña María Esther Esteban de Andino, ganadora del primer concurso provincial de menús.

El menú ganador consistió:

Crema de espárragos, Merluza al abanico, pimientos rellenos y tarta de manzana.

Reciba nuestra más cordial enhorabuena.

CLUB DEPORTIVO MIRANDES

Llamamiento a la afición:

La junta directiva de este Club considera que los aficionados tienen que estar un tanto decepcionados por el resultado del pasado domingo en Las Llanas, frente al Sestao, ya que cinco goles, son muchos goles.

Pero los que estuvieron allí se darían cuenta que el ambiente en que se desenvolvió el partido, no era el más adecuado para nuestro equipo pues el mismo estaba preparado viéndosele desde el primer momento que el Sestao llevaba como consigna el eliminar a los dos jugadores que más jugaron aquí como fueron: Frechilla y Olleta.

Al final lo consiguieron, pues Frechilla aparte de expulsado está lesionado y por otra parte Olleta sufre una grave lesión que le tendrá alejado del terreno de juego durante tres o cuatro meses; producida esta lesión, por una entrada alevosa y de mala intención.

Si a estas lesiones unimos las de Aranguren, Zabalza, Moli, la baja por servicio Militar de Compostizo. etc., veremos que el papel que se nos presenta de cara al final de temporada, es bastante delicado, ya que en estos momentos a pesar de que estamos tratando de reforzar la plantilla lo que hay libre además de caro, no es de muchas garantías.

Los jugadores, son los primeros en sentir estos resultados adversos y sobre todo si traen como consecuencia, lesiones de la importancia de la de Olleta y Zabalza, puesto que nunca se termina de acoplar el equipo y ellos aparte de su amor propio, se ven perjudicados económicamente, al perder partidos y primas, por eso a ellos nada se les puede achacar en estas derrotas, ya que dan de sí todo lo que tienen.

Para estos próximos partidos frente al Villosa y al Lugo, contamos como nunca con esta maravillosa afición de Miranda de Ebro, y esperamos que no nos defraudará pues es cuando más necesitan los jugadores al encontrarse con el equipo diezmado del apoyo del público por otra parte estos dos partidos son claves primero por no contar con estos jugadores lesionados y segundo porque si no perdemos ningún punto en ellos, nos dará ya una idea clara de la clasificación real del Mirandés.

Hay que ganar estos dos partidos, por ser equipos que estarán a nuestra altura al final de temporada y ser a los que hay que rebasar, y para ello, los jugadores pondrán el máximo empeño la directiva les estimulará económicamente y la afición debe de volcarse en apoyo de los colores del Mirandés.

Por lo tanto, esperamos a todos los aficionados en estos dos próximos partidos, apoyando y animando continuamente a nuestro C. D. Mirandés, que en definitiva es de todos, y de todos son los triunfos.

VI CAMPEONATO LOCAL INTERSOCIEDADES

Se encuentran ya expuestos al público los carteles anunciadores de este Campeonato, organizado y patrocinado por la Caja de Ahorros Municipal de Burgos y que dará comienzo el día 13 del actual.

Para conocimiento de nuestros lectores relacionamos a continuación los premios que dicha Entidad de Ahorro tiene establecidos para el certamen.

Campeones: Viaje a Vitoria el día 5 de Agosto, para asistir a la corrida de toros programada para esa fecha.

Al finalizar la corrida serán también obsequiados con una suculenta cena en localidad próxima a Vitoria.

Subcampeones: Desplazamiento a Baracaldo el día 7 de Mayo para presenciar el encuentro de 3.ª División, Baracaldo-Mirandés, con entrada y viajes pagados, además de una dieta de 100 pesetas.

Terceros clasificados: Cena de amistad en un restaurante local que tendrá lugar el día 8 de Abril.

ARANDA

Cada vez es más urgente urbanizar el barrio viejo de San Juan

URBANIZACION

Con frecuencia nos lamentamos de lo lenta que va la urbanización de nuestra villa, pero lo que el vecindario desconoce, en muchas ocasiones, so las dificultades con las que tropieza la autoridad.

Hemos oído ciertos rumores sobre la oposición que encuentra la Corporación para urbanizar la zona del barrio viejo de San Juan, ese barrio que urbanizado y respetando las muchas tradiciones, resultaría muy acogedor tanto a los propios como a los extraños.

Desde hace mucho tiempo existe un plan urbanístico en esa zona, pero que no se puede llevar a la práctica por la razón que dejamos apuntada, de la oposición de algunos vecinos que, visto el interés que ha despertado la realización de ese plan, tratan de aprovecharse, sin reparar en que el Ayuntamiento tiene la "sartén por el mango", pues bastaría la declaración de ruina de algunos edificios, para que todo se resolviese satisfactoriamente y tal vez en perjuicio del bolsillo de aquéllos que se oponen.

Examinando el caso detenidamente, fácilmente se puede comprobar que ya sea por las bodegas, ya por otras circunstancia ese barrio, vergüenza de Aranda, que si bien antiguamente fue todo lo contrario, se encuentra en unas condiciones indignas de una población, para cuyo remedio bastaría la demolición de algunas viviendas que realmente amenazan ruina, el meter una excavadora para allanar el terreno y convertir la misma, bien en jardines o aparcamientos.

Cierto es que se debe procurar la benevolencia en todas las cosas, pero cuando se abusa de ella y se perjudica a la colectividad retrasando indefinidamente los buenos deseos e intenciones de la autoridad, entonces se debe prescindir.

¿QUE PASA CON LA CALLE DE PIZARRO?

Mucho se ha hablado y mucho hemos dicho sobre la pavimentación de la calle de Pizarro. Se hizo un proyecto y se convocó a los vecinos para llegar a un acuerdo sobre la aportación de los mismos, por el concepto de contribuciones especiales. Tal vez muchos hayan ingresado la parte que les han pedido, pero las obras de pavimentación de la mencionada calle, todavía no se han empezado.

No tenemos más remedio que ocuparnos de este tema, molesto para nosotros, pero que ante las preguntas que se formulan y la extrañeza de que no hayan dado comienzo las obras, nos vemos obligados, en favor de nuestros lectores, a insistir sobre el tema.

Por nuestra parte, consideramos que este tipo de obras requiere un mejor tiempo en razón a que el cemento fragua mal con las bajas temperaturas.

EDICTOS DE LA HERMANDAD SINDICAL DE LABRADORES Y GANADEROS

El presidente de la Hermandad sindical de Labradores y Ganaderos de esta villa, hace saber: por interesarlo la Compañía industrias Azucarera y con carácter de urgencia, se ruega a todos los cultivadores de remolacha azucarera, se pasen por las oficinas de esta Hermandad a hacer declaración de las toneladas de remolacha que deseen contratar para esta campaña de 1972-1973.

Por ser muy urgente se insiste en no descuidar esta declaración.

El presidente de la Hermandad sindical de Labradores y Ganaderos de esta villa, hace saber: que durante los días 13 al 28 inclusive del actual Marzo y horas de cuatro y media a siete y media de la tarde, en la oficina designada por el recaudador, en virtud de las atribuciones que le confiere el Reglamento general de Recaudación, plaza de San Francisco, número 5, segundo, tendrá lugar la cobranza de las cuotas sindical y guardería rural, giradas por la Hermandad en los ejercicios de 1969, 1970 y 1971.

Los contribuyentes que durante los expresivos días no hagan efectivas sus cuotas, encurrirán en el recargo de prórroga y apremio, sin más notificación ni requerimiento, procediéndose seguidamente a la instrucción del expediente de apremio con embargo y venta de bienes. Se advierte que los bienes muebles, serán los embargados en primer lugar, quedando para último término los inmuebles.

FARMACIA DE GUARDIA

Mira, plaza del Caudillo, 13.

CARTELERA

TEATRO - CINE ARANDA.— "Los corsarios" (2).

Papelería TAGRA

Material escolar, de pintura y dibujo. Objetos de escritorio y oficina.

Recordatorios, cartas y toda clase de impresos y fotograbados.

Vitoria, 13 Teléfono 20 28 52 Burgos

ARTICULOS DE REGALO

En nuestra recién creada SECCION DE REGALO (2.ª planta), podrá Vd. admirar una amplia y variada exposición de los más selectos artículos de regalo.

- LAMPARAS
- CRISTALERIA
- CUBERTERIA
- PIEZAS DECORATIVAS

NO DEJE DE VISITARNOS!!

Gusto exquisito, esmerada calidad y las mejores condiciones de precio.

NUEVOS ALMACENES Giménez

Paloma, 8 - Telfs. 20 42 08-20 92 40-41-42 BURGOS

REGALO-MENAJE-SANEAMIENTOS-FERRETERIA

M.E.C.D. 2017

DEPORTES

QUIROS DIRIGIRA EL ATAQUE BURGALES FRENTE AL GIJON

Este contará en nuestra ciudad con gran número de seguidores

Hoy llega el Gijón a nuestra ciudad y mañana es esperada una amplia representación de seguidores, por lo que el equipo «sportinguista» no va a estar desasistido en «El Plantío». Por otra parte, hay que considerar el refuerzo de la colonia asturiana, que existe y que hoy va a manifestarse con la creación de dos «Peñas»: una, en el «Bar Cantares», de El Capiscol y otra, en Pancorbo.

Sobre el grado de expectación y la importancia que en Gijón se concede a este partido, he aquí lo que leemos en la Prensa asturiana:

«Nunca habíamos observado en Gijón tantos preparativos de excursiones para un desplazamiento del Spórting como en esta salida que va a tener el equipo a Burgos. Son varias las agencias de viajes que tienen organizado un servicio de autobuses, con partida de Gijón el sábado para regresar el lunes y, en algunos casos, para arribar a la villa de Jovellanos en la noche del mismo domingo, para dar facilidades a aquellos seguidores que han de acudir a su puesto de trabajo en hora temprana del primer día de la semana.

En «El Plantío» habrá un considerable número de seguidores del Sporting. Esto es importante para el equipo. Los gritos de ánimo tienen su importancia. Ellos solos no ganan el partido pero colaboran en el ánimo de los jugadores».

Según nos dicen, se calcula que unos dos mil gijoneses comparecerán hoy en «El Plantío».

Sobre equipo, todavía no se ha dicho la última palabra en Gijón. Será baja José Manuel; pero, sin embargo, están en condiciones de reaparecer Puente y Valdés. En consecuencia y aunque Barrio no ha dado a conocer la formación oficial, cabe esta composición: Castro; Echevarría, Alonso, Fabián; Ciriaco o Puente, Pascual; Herrero II, Fanjul, Megido, Valdés y Churruca.

Todo un gran equipo, si señor, con una clara intención: la de librarse de sus negativos en «El Plantío».

EL BURGOS SE CONCENTRARA HOY

El Burgos se concentrará hoy en «La Brújula», siguiendo ya la costumbre establecida en la presente temporada, después de asistir a la sesió de baño y masaje en «El Plantío»

Mariano Moreno llevará dieciséis hombres a la concentración, tras de haberse confirmado la baja de Mendiolea —que era segura— y la de Aitor Aguirre, que era probable. Sin embargo, la faringitis de éste ha degenerado en principio de anginas, con fiebre y está descartada toda posibilidad de recuperación para mañana. En consecuencia, ninguno de los dos será concentrado.

A la vista de ello, cabe prever que el equipo será el anunciado ayer; es decir, el habitual, precisamente con el asturiano Quirós en el eje de la delantera. Los dieciséis que hoy quedarán concentrados, son los siguientes: Bilbao, Solana, Capón, Raúl, Astorga Gómez, Benegas, Ederra, Alcorta I, Jacquet, Olalde, Quirós, Requejo, Angelín, Alcorta II y Nájera.

CARRASCO NO CONSIDERA A RAMOS UN SUPERCLASE

«Estoy dispuesto a pelear donde sea, pero sin renunciar a un solo céntimo de mi bolsa

Barcelona (Alfil). —«Estoy dispuesto a pelear con Mando Ramos donde sea, pero sin renunciar a un solo céntimo de mi bolsa en su favor» ha dicho Pedro Carrasco, en una rueda de Prensa celebrada esa noche en los estudios de Radio Nacional en Barcelona, a la que también asistió el presidente de la Federación Española, Roberto Duque.

«Por encima de todo, puntualizó Carrasco, me interesa el título, pero también soy profesional y no le hago ascos al dinero». Significó también que, lógicamente, tras el título vendrá el dinero. «Ahora bien, en este combate concreto, quiero cobrar lo mismo que cobre Ramos, pues considero que tengo derecho a ello y no renunciaré a una sola parte de mi bolsa para favorecer que la pelea se celebre en España aunque, lógicamente, a mí me interesaría más boxear en mi Patria. Sin embargo, señaló, no dejo de reconocer que tal vez en las circunstancias actuales, a mí me convendría más boxear en Estados Unidos y a Mando Ramos en España, pues uno y otro tendríamos también público a nuestro favor y la victoria sería más brillante».

Carrasco, preguntado si consideraba a Mando Ramos un «superserie», manifestó: «Sigo creyendo lo mismo que antes. Que es un buen boxeador, pero nada más. Precisamente por eso, porque después de ver una y otra vez la primera pelea grabada en televisión, creía que podía vencer en Los Angeles. Y ahora sigo creyendo lo mismo, que puedo ganarle. ¿Ya le gané, no, aunque los jueces no me dieran el combate? Pues bien, si Mando Ramos es un «superserie», ¿qué soy yo, que le gané?

Carrasco dijo también que tenía un contrato firmado con la señora Eaton, pero que está dispuesto a pelear bajo la organización de quien sea, con tal que se le asegure la misma bolsa que a su adversario y unas condiciones de absoluta imparcialidad en los jueces. El contrato con la señora Eaton es bajo una bolsa de 60.000 dólares y preguntado si estaría dispuesto a pelear por 50.000 con tal de que se hiciese en España y con 50.000 también para Ramos contestó: «Me lo pensaría».

Con respecto a posible fecha para la tercera pelea, señaló que se dudaba entre el 10 de Abril o el 14 de Mayo, aunque él creía que sería esta última, sin que hasta el momento se haya fijado de una manera definitiva, ni tampoco el lugar del combate, aunque él sigue opinando que será en Los Angeles.

—¿Con jueces otra vez californianos?

—No, de ninguna manera, esto está resuelto. Será un juez esptañol, otro americano y uno neutral, y si no es así, esta vez no peleo.

Dijo también Carrasco que él ya se está preparando para esta pelea y que espera que sea la definitiva. «¡Si seguimos peleando, comentó jocosamente, acabaríamos casándonos!»

En el curso de la rueda de Prensa, Carrasco repitió todas sus impresiones y opiniones sobre los dos combates, ya conocidas y el presidente de la Federación expuso su convicción de que esta tercera pelea será no sólo definitiva, sino también desarrollada bajo la más total normalidad en su transcurso y desenlace, confiando en que la victoria sea para Carrasco. Con respecto a la situación del boxeo español actual dijo que, en contra de otras opiniones, él la juzgaba espléndida.

«Tenemos cinco campeones de Europa y a Carrasco, al que considero moralmente campeón del Mundo. Aproveché mi viaje a Los Angeles para lograr que Hernández sea nombrado aspirante al título mundial y Senín lo hubiera disputado de no mediar premuras de tiempo que le impidieron prepararse adecuadamente. Tenemos un campeón de Europa amateur, la selección española se está preparando para Munich a base de victorias, con Francia, Gales, Escocia y Marruecos y ahora se enfrentará a Irlanda, Checoslovaquia y Suiza y espero que en Munich hará un excelente papel».

URUGUAY ACEPTA UN PARTIDO DE FUTBOL CON ESPAÑA

Se celebrará a finales de Mayo próximo

Contrato prolongado al meta internacional Banks

Montevideo (Alfil).- La Asociación uruguaya de Fútbol, aceptó anoche un ofrecimiento de la Real Federación Española de ese deporte para que las selecciones nacionales de ambos países jueguen un encuentro amistoso en Madrid el próximo 24 de Mayo.

Los uruguayos incluirán este encuentro en su jira europea, que tendrá lugar durante el mes de Mayo y la primera quincena de Junio, antes de viajar al Brasil para disputar la minicopa del Mundo.

CONTRATO PROLONGADO

Londres (Alfil).— Gordons Banks, considerado el meta futbolístico de la actualidad, ha obtenido un nuevo contrato para jugar por el equipo del Stoke City hasta que cumpla los 40 años de edad. Esto quiere decir que jugará otros seis años más.

"En la forma en que se comporta, podría continuar defendiendo la portería hasta que tenga más de 40 años", declaró el presidente del Stoke City.

RAFA, PRESELECCIONADO

Jerez de la Frontera (Alfil).— El interior derecho del Jerez Club Deportivo, Rafa, ha sido nuevamente seleccionado por Héctor Rial para formar en el equipo nacional juvenil español que se enfrentará próximamente a Inglaterra en las Islas Británicas.

FICHAJE DEL BARCELONA

Valencia (Alfil). — El jugador juvenil, Agustín Gueda Castellano, de 17 años, que ha formado parte de la selección juvenil valenciana, ha fichado por el Barcelona, según ha sabido "Alfil" en fuentes bien informadas.

Agustín Rueda juega habitualmente de delantero centro y hasta ahora perteneció al Club Benimar, de esta capital.

Eric Leman líder de la París-Niza

Venció al sprint en la etapa de ayer

Vierzon, Francia (Alfil). — Superioridad belga en la clásica ciclista París-Niza. A la victoria de ayer de Eddy Merckx en la subida a Dourdan, prueba-prólogo sobre 1,7 kilómetros, se ha sumado hoy el triunfo de su compatriota Eric Leman en la primera etapa, disputada sobre un recorrido de 184 kilómetros entre Dourdan y Vierzon.

Pese a que, favorecidos por tiempo soleado y viento de espalda en muchos momentos, se corrió a un tren endiablado —la media horaria de 46,533 kilómetros es prueba de ello—, unos setenta corredores se presentaron en grupo en la meta de Vierzon y la victoria fue disputada al "sprint". Una vez más, Eric Leman, luciendo sus dotes de gran velocista, se impuso delante del holandés Kartstens y de sus compatriotas Van Ryeckegehm y Merckx. En el grupo, en el que fue acreditado el mismo tiempo del vencedor, figuraban la mayoría de los españoles integrantes de los equipos Kas y Werner.

Después de esta primera etapa, y teniendo en cuenta las bonificaciones figuran igualados para el primer puesto en la clasificación general Eric Lemman, Karstens y Eddy Merckx, situados por este orden.

Mañana se disputará la segunda etapa, entre Vierzon y Autum, con un recorrido de 210 kilómetros.

Clasificación de esta primera etapa:

1.—Eric Leman (Bélgica), 3 h., 57 m., 15 segundos.
2.—Karstens (Holanda) m. t.
3.—Van Reykeghem (Bélgica), m. t.
4.—Eddy Merckx (Bélgica), m. t.
5.—Rolf Wolfshohl (Alemania Oeste), m. t.
6.—Mourioux (Francia), m. t.

Clasificación general:

1.—Eric Leman (Bélgica), 3 h. 57' 10"
2.—Karstens (Holanda), m. t.
3.—Eddy Merckx (Bélgica) m. t.
4.—Poulidor (Francia), 3 h. 57' 12"
5.—Van Ryckenghem (Bélgica) 3 57' 14"
6.—Hezard (Francia) m. t.
7.—Wolfshohl (Alemania Oeste) 3 57' 15'

LAZCANO, TERCERO EN LA CLASIFICACION DE MONTAÑA

Vierzon (Alfil) — El español Lazcano ocupa el tercer puesto de la clasificación de la montaña de la prueba París-Niza, al término de la primera etapa.

La general de montaña de esta competición es la siguiente:

1.—Catieau (Francia), 8 puntos
2.—Perin (Francia), 5.
3.—Lazcano (Kas-España), 3.
4.—Wolfshohl (Alemania Oeste), 2.
5.—Dewitte (Bélgica), 1.

HIPICA

Duque de Alburquerque conquista la Copa "Dick Mccreery"

Sandown (Inglaterra) — (Alfil).

El Duque de Alburquerque ganó hoy la Copa "Dik Mc creery" en una prueba de equitación celebrada en el circuito de Sandown del Sur de Inglaterra.

El duque español, que montó su caballo "Nereo" obtuvo un premio de 1.050 libras esterlinas (ciento ochenta mil pesetas) al proclamarse vencedor en la reñida competición, en la que tomaron parte jinetes militares de diversas partes del Mundo.

FOTOGRABADOS

Renovada y puesta al día nuestra sección de fotograbados y fotolitos, estamos actualmente en condiciones de hacer la

ENTREGA DE TRABAJOS EN EL DIA

PRECIOS Y CALIDADES SIN COMPETENCIA

Servicio especial para IMPRENTAS Y AGENCIAS DE PUBLICIDAD:

Llame a nuestro teléfono 20 73 58 y le recogerán los originales en su domicilio

También puede hacer directamente sus encargos en

Talleres Gráficos Diario de Burgos

San Pedro Cardeña, 34

o en

Papelería Tagra - Vitoria número 13

OLVER

Recomienda:

Un libro:
«MI VIDA»
(de C BARNARD)

Un disco:
«DON CHERRY»

Una película:
Cine Tívoli.
«PERROS DE PAJA»

◆

YEMAS DE ALMAZAN

◆

TE CHINO (12 PTAS.)

◆

JAZZ PARTY
(Subasta, 1,30 madrugada)

OLVER

BOUTIQUE

Señora:
Vestido Primavera, 1.295 Pta.
Caballero:
Oferta Jerseys, 290 Ptas.

M.E.C.D. 2017

DEPORTES

BOXEO

BUCHANAN DEBERA PONER EN JUEGO SU TITULO ANTE DURAN

El plazo, según el Reglamento expira pasado mañana

Panamá (Alfil). — El presidente de la Asociación Mundial de Boxeo, Bill Brennan, en conferencia de Prensa y contestando a una pregunta que se le hiciera, confirmó que el campeón mundial de los pesos ligeros, Ken Buchanan, tiene plazo hasta el 13 de marzo, según el reglamento, para defender su corona ante el primer aspirante, en este caso el panameño Roberto Durán.

Brennan se encuentra en Panamá para presenciar el combate de la pelea por el título mundial de los juniors welter entre el campeón Nicolino Locche, de Argentina y el retador panameño, Alfonso "Pepermint", Frazer.

DERROTAS DE DOS PUGILES ESPAÑOLES

San Remo (Alfil).— El italiano Angelo Boi (56,400 kilos) derrotó anoche por K. O. en el primer asalto al púgil español Gregorio Vargas (55,800), en combate previsto a diez rounds, que se disputó en esta ciudad, en la misma velada en la que el italiano Tommaso Galli retuvo su título de campeón europeo de los pesos ligeros juniors, al derrotar al belga Jean de Keers.

Por su parte, el también español Barbosa (66,300 kilogramos) fue derrotado por el italiano Mario Belsole (67,900), por abandono del púgil hispano en el segundo asalto.

La Escudería "Los Cangrejos" organizará este año tres pruebas

Ha celebrado la Escudería «Los Cangrejos» su asamblea general ordinaria en la que, entre otras cosas, se trató de la organización de las pruebas deportivas para este año que serán: subida al Cerro de San Miguel, IX Rallye del Cid, y IV Rallye de Navidad, para lo que se crearon diversas comisiones de organización.

La Junta directiva fue reelegida por unanimidad.

Posteriormente se efectuó la elección de la nueva Reina de la Escudería para el año 1972, nombramiento que recayó en la señorita Pilar Rincón Díez cuya banda le fue impuesta por el presidente D. Alex Moll.

A continuación se dio lectura de la clasificación social de la Escudería del año pasado y se otorgó el Trofeo Social «Jesús Giménez Izquierdo» al primer clasificado, don José María Sanz Pacheco, socio de esta Escudería y vecino de Valladolid. El trofeo Escudería «Los Cangrejos», al primer clasificado residente en Burgos, correspondió a la señorita doña Françoise Reibaud. Los trofeos fueron entregados por la Reina y presidente respectivamente.

En el capítulo de ruegos y preguntas entre otras cosas se propuso y fue aceptada una proposición del secretario, Sr. G-Marrón, para que se lleve a efecto la creación de una sección juvenil de la Escudería con el fin de promover a este deporte a un sector de la juventud burgalesa para la cual se organizarán clases, pequeñas competiciones de slalons, ginkhanas y en general todas aquellas pruebas a las que puedan concurrir sin peligro alguno.

Diganos qué quiere amueblar. Le diremos con qué modelo Maga.

En DE LA VEGA,
para cada espacio, para cada ambiente,
para cada gusto, tenemos el amueblamiento apropiado.

El modelo, el diseño, el material,
la combinación de elementos que mejor armonizan con la personalidad del conjunto.

Modelos de recepción, despachos individuales y colectivos, salas de reunión, mobiliario auxiliar y de archivo.

Rigurosamente fabricados por Maga.

Díganos qué quiere amueblar.

Le diremos con qué modelo Maga.

Maga, muebles que merecen comprarse.
De la Vega, para comprar muebles Maga.

DISTRIBUIDOR ACREDITADO DE MUEBLES MAGA.

De la Vega
Madrid, 2 y 40 - BURGOS

maga MUEBLES

Amueblamiento STANDARD
con sillón Deauville.
Diseño Gabinete de Estudios Maga.
Fabricado en España por Maga.
Licencias:
AIRBORNE, BERNINI, HILLE, ARTWOODWORK
y patentes propias.

MULTICOPISTAS
RONEO
AGENCIA OFICIAL
De la Vega
Madrid, 2 - BURGOS

Angel Nieto será patrocinado por una firma tabaquera

Madrid (Logos). — En una rueda de Prensa celebrada esta tarde en un céntrico hotel madrileño, el famoso tenista Manolo Santana, director de relaciones de una compañía de tabacos, anunció oficialmente el patrocinio por dicha compañía del campeón del Mundo de motociclismo, Angel Nieto.

Añadió que cuando termine la carrera deportiva de Nieto, éste seguirá vinculado a la Compañía con el fin de promocionar el deporte del motociclismo en España.

M.E.C.D. 2017

DEPORTES

PEREZ DE TUDELA SE DECLARA AUTOR DEL ROBO DEL «LIBRO DE ORO» DEL ACONCAGUA

Manifiesta que lo hizo para dar testimonio de que había alcanzado la cima del monte

Santiago de Chile (Alfil). La Federación de Andinismo de Chile trata del robo del libro registro del Aconcagua, cometido por el montañero español César Pérez de Tudela, aclarando que «el problema no nos concierne, aunque por la moral deportiva y afectiva el hecho es criticable».

Pérez de Tudela, según declara él mismo en una carta que envió a un diario de Madrid, se apoderó del registro de la cumbre más alta del continente americano para probar que llegó a la cima, en vista de que su hazaña había sido puesta en duda.

La audacia del montañista hispano le ha originado serias dificultades con las autoridades policiales argentinas, que todavía no lo han podido encontrar, de acuerdo con informaciones periodísticas. Se ha dicho que Pérez de Tudela se encuentra prófugo y, según noticias extraoficiales, habría pasado por Chile para dirigirse hacia la Antártida, donde tiene proyectado realizar nuevas escaladas.

El grupo de socorro de Chile que permanentemente presta auxilio a los montañistas que escalan la cordillera de los Andes, en su territorio, informó que Pérez de Tudela (conocido en este país por una serie de demostraciones que hizo de ascensos y descensos de montaña), se dirigió hacia el Aconcagua, el pasado día 25 de Febrero, por la «ruta normal».

Su ascensión «no fue precisamente espectacular, ni difícil, aunque no se puede negar el mérito de una escalada de esta naturaleza, que exige rigurosa adaptación física y tiene grandes dificultades técnicas», dijo el presidente del Cuerpo de socorro andino, Esteban Siques.

Se tiene entendido que entre esa fecha, 25 de Febrero, y los primeros días de Marzo, César Pérez de Tudela se apoderó del «Libro del Aconcagua», que registra toda la historia de todas las expediciones que llegaron hasta allí.

Las autoridades del andinismo chileno no han recibido hasta ahora una información oficial sobre el caso motivo por el que no se ha tomado ninguna medida.

La cumbre del Aconcagua constituye la línea fronteriza entre Chile y Argentina, pero la custodia de la misma cumbre está a cargo de un cuerpo especial de vigilancia de la Argentina.

Nota de la Redacción de «Alfil».— El presidente de la Federación Española de Montañismo, José Antonio Odriozola, al tener conocimiento de que César Pérez de Tudela se ha apoderado, según confesión propia, del libro registro del Aconcagua, declaró:

—Es un asunto que no compete a la Federación, porque Pérez de Tudela no pertenece a ella, ya que fue dado de baja, a petición propia.

Efectivamente, con motivo de la polémica surgida con la expedición que Pérez de Tudela encabezó en el Tirich Mir, el montañero solicitó, voluntariamente, que se le diera de baja como federado de la Española de Montañismo.

DECLARACIONES DE PEREZ DE TUDELA

Madrid (Logos).— "Tengo el libro de la cima del Aconcagua y la mejor sorpresa es que en él no figura la firma ni la nota de Bonatti. Ya os lo mostraré" ha declarado César Pérez de Tudela, en una información que publica hoy el diario "Ya"

Agrega que ahora piensa ir a la Tierra del Fuego y si le conceden el permiso que ha pedido al Ministerio del Aire, irá a la Antártida para ver una montaña que hay de cinco mil metros.

Bustillo del Páramo

SE ARRIENDAN

unos lotes de terreno de unas 25 hectáreas en total.
Propiedad Junta Vecinal.

TENIS

ORANTES VENCIO A GRAEBNER

Pasa a los cuartos de final

Washington (Alfil). — El español Manuel Orantes venció al norteamericano Clark Graebner, por 6-0, 6-4, en partido correspondiente al torneo internacional de tenis de esta ciudad, clasificándose para los cuartos de final.

RESTAURANTE BONFIN

NECESITA AYUDANTES DE CAMARERA
(R. O. C. Núm. 423)

PRUEBAS MOTORISTAS EN ARANDA DE DUERO

Se celebrarán el próximo día 19

Ayer surgió la noticia en el domicilio social del Real Moto Club Burgalés, donde nos pusimos en contacto con el presidente de la Federación Regional de Motociclismo, don Ambrosio Martínez, quien nos indicó que han sido programadas dos interesantes pruebas motoristas, que se disputarán en Aranda de Duero, el próximo día 19, festividad de San José.

Una de dichas pruebas tendrá carácter regional y estará reservada a las máquinas de 125 c. c.

La otra prueba, de más relieve, tendrá carácter nacional y puede considerarse de promoción motociclista.

Se han registrado ya más de 20 inscripciones, figurando entre ellas las de pilotos procedentes de Cataluña, Madrid y Asturias; aparte de los de nuestra regional, claro está.

Las competiciones darán comienzo a la una menos cuarto. No obstante, en días sucesivos iremos concretando datos acerca del circuito, los participantes, máquinas, etc.

Por hoy baste añadir que en la capital de la Ribera han solicitado la creación del Moto Club Arandino, lo que denota la afición que existe por el deporte de la motocicleta y, más concretamente del motocross.

NUESTROS TELEFONOS

Redacción 20 12 80
Administración 20 71 48

Dos grandes coches...

...con una pequeña diferencia.

A primera vista no hay ninguna diferencia. Los dos son CITROËN-8. Y ambos ofrecen la seguridad confortable que ha hecho tan apreciado al CITROËN-8. Tracción delantera. Frenos de disco... Y la suspensión especial CITROËN. Los dos.
Pero ahora mire a la derecha. ¿ Lo vé?
Es el "Familiar". El CITROËN-8 Familiar. Tiene una quinta puerta. Una puerta que se abre al máximo para ofrecerle acceso fácil al espacio extra que hay detrás. Esos 1.3 m^3 extras de espacio, que nosotros llamamos la pequeña diferencia.
¿1.3 m^3? Eso no parece mucho. No es muy impresionante, hasta que empiece a llenar el CITROËN-8 Familiar. Entonces verá lo que queremos decir. Y tampoco hablamos de meter una maleta extra. Hablamos de llevar a los niños al "cole". Y sus amigos. Y todas esas cosas, no siempre pequeñas que les encanta llevar.
Y también ir de compras a los grandes almacenes. O ayudar a un amigo en su mudanza.
El CITROËN-8 Familiar fue diseñado para todo hombre que tiene tesoros que transportar. Pero a pesar de todo su espacio es un coche económico. Económico de mantener. De conducir. Y sobre todo no existe otro coche que ofrezca tanto espacio por tan poco precio. Véalo.
CITROËN-8 Familiar, 117.500,— Pesetas P. F. F.
CITROËN-8, 113.600, — Pesetas P. F. F.
¿Lo vé? Son dos grandes coches con una pequeña diferencia.
FINANCIACION SEFICITROËN

CITROËN 8

M.E.C.D. 2017

DOBLE COLUMNA

Por ARQUERO

EL GIJON

Llega este equipo en unas condiciones muy similares, en cuanto a clasificación, a las que presentó su predecesor en el paso por «El Plantío»; es decir, el Español. Como a uél, aparece con dos negativos —uno más que el Burgos— pero precediendo a éste en la tabla, si bien el equilibrio puede quedar restablecido, si se logra rubricar este encuentro con el mismo resultado que se logró frente a los españolistas, lo que habrá que procurar para que l. similitud continúe repitiéndose hasta el final. Porque a mayor abundamiento y siguiendo en el juego de las coincidencias, hay que registrar el hecho e que el Burgos empató en «El Molinón» —lo mismo que en Sarriá— y fue el primer equipo que de allí sacó algo positivo, lo que también aconteció en el terreno de los barceloneses.

En definitiva, para agotar este paralelismo, si mañana se produjese un 2-1 favorable al Burgos, estamos seguros que todos los burgaleses se darían por satisfechos y contentos. Por supuesto, que el pensamiento de los gijoneses será otro. El cuadro asturiano ha vigorizado su marcha últimamente. Después de ese «bache» atravesado, en el que perdió en su terreno con el Málaga y el Atlético de Madrid, para empatar con el Madrid y el Celta, ha enderezado el rumbo con firmeza. Lleva cuatro partidos consecutivos, ganando allí con claridad —destacando su triunfo de 4-0 sobre el Valencia— y habiendo empatado a uno, en Coruña.

Se dice que esta reafirmación, coincide con la recuperación demostrada por Churruca y el buen juego del joven valor, Megido. Mañana tendremos ocasión de verles en acción, así como al resto de sus compañeros. Sabemos que su intención será procurar enjugar aquí sus negativos. La del Burgos ha de ser no incrementarles. De esta antagónica situación, habrá de surgir un interesante pugilato, que esperamos sepan los locales resolver con saldo favorable a su posición.

BUEN PROPOSITO

El paraguayo Ocampos, ariete del Zaragoza, ha tomado la decisión de retornar a su país al final de la presente temporada y así lo ha manifestado a su club actual. Las razones que aduce a tal fin, son de tipo familiar, a que su mujer no consiguió adaptarse a la vida de nuestro país y tuvo que volver a su patria. En esas condiciones, al estar obligadamente separado de su esposa, a Ocampos le resulta difícil su situación y ya es firme su propósito de retornar a Paraguay.

Pero antes —ha dicho— quiere cumplir su máxima ilusión, cual es la de devolver al Zaragoza a Primera División. Fiel a esta intención, ha declarado a un periodista:

—Cuando llegué aquí era un club de los grandes de la nación y ahora está en Segunda División, muy por debajo de aquella categoría Tengo que hacer lo imposible para, junto con mis compañeros, devolverle allí donde estaba

Pues mucho va a tener que aplicarse y hasta apurarse, pues el final de la Liga no es tan remoto y últimamente, el Zaragoza ha perdido bazas importantes, en tanto que en cabeza se ha formado un triunvirato constituído por el Castellón, Oviedo y Elche, nada dispuestos a ceder.

MARIANO MORENO

Tenemos que seguir abundando sobre la cuestión del futuro destino y actividades del actual entrenador del Burgos, Mariano Moreno. No quisiéramos hacerlo; pero el tema nos viene dado por otros comentaristas.

Ya es sabido que desde hace algún tiempo, «Pueblo» comenzó a señalar, como muy probable, la posibilidad de que Mariano Moreno volviese al Atlético de Madrid en la temporada próxima. Ahora es «AS» el que abunda en tal opinión. Y con ello parece cobrar virtualidad el aforismo castellano de que cuando «el río suena»...

Hasta el momento, Mariano Moreno, ha rehuído este planteamiento, si bien no ha negado la especie. Su argumentación ha sido siempre que la única preocupación que ahora tiene es la de sacar al Burgos adelante, en su objetivo de lograr la permanencia Esto no es incompatible, desde luego, con que en la temporada próxima pase al Atlético de Madrid. Por el contrario es en cierto modo, necesario o complementario, pues afirmado en ese éxito que supone conquistar la permanencia en el caso del Burgos, las puertas del Atlético se le abrirían con mayor facilidad

Así vemos que Gerardo García, en «AS» y dentro de ese comentario a que aludimos al principio, se expresa así:

«La cuestión parece que está clara: ni Marcel Domingo volverá al Atlético de Madrid ni Max Merkel tendrá ocasión de prorrogar su contrato rojiblanco más allá del día 30 del próximo mes de Junio. Lo que no está ya tan claro es quién va a ser el entrenador que coja el timón del equipo de nave del Manzanares: unos dicen que va a volver Heriberto Herrera; otros, que el que va a hacerlo va a ser Mariano Moreno... Y si nos atenemos a estos rumores, la cuestión del relevo está entre los dos ex atléticos: H. H. II y M. M. II».

EFEMERIDES Y RECUERDOS DE LA SEMANA

- 1902 fundación del Real Madrid FC y el Team Bizcaya (con B) a Burdeos
- Cumpleaños de Campos, Coque, Glaría II, Domínguez y Luisón Bobet
- Fallecimiento de Patricio Arabolaza y Eduardo Cubells
- Goleadas: 9-0 a Portugal; 7-2 en San Mamés y 7-1 en Mestalla

Por José Manuel HERNANDEZ PERPIÑA

También esta semana hay efemérides curiosas en el fútbol español. Y recuerdos gratísimos, curiosos y emotivos. Dicen que recordar es volver a vivir. Hay cosas que el comentarista no las ha vivido, pero puede que algún lector, sí.

Por ejemplo, el 9 de Marzo de 1898 publicaba la «Gaceta Oficial» (hoy «Boletín Oficial del Estado») un decreto por el que se creaba en España la Escuela Nacional de Gimnasia.

En 1902 se fundó el Madrid F. C., que después tomaría el título de Real. En la sociedad deportiva española con mejor historial internacional, por sus seis títulos de campeón de Europa, sus 14 de campeón de Liga y sus once de Copa, dos más de la Copa Latina y uno de campeón intercontinental, además de otras muchas cosas. Fue el día 6.

Y ese mismo año, el día 9, debutó el Team Bizcaya (así, con B, lo escriben los cronistas de la época en la capital vizcaína) jugando en Burdeos (Francia) ganando al equipo local 0-2, con Luis Arana; Larrañaga, Ugalde; Amado Arana, Careaga y José Arana; Sota, Sylva, Dyer, Astorquia y Evans. Este Team Bizcaya fue el primer campeón de España, ese año segundo del siglo.

El 8 de Marzo de 1915 nació Francisco Campos Salamanca en Las Palmas de Gran Canaria. Fue un gran delantero, que triunfó en el club Marina, pasó al Atlético Aviación de Madrid y terminó en el Real Gijón. Y, además, tres veces campeón de Liga y seis internacional.

Saltamos a 1921. Y el 6 de Marzo se jugó un partido en San Mamés, entre el Athletic de Bilbao y Club Arenas, de Guecho, venciendo el Athletic 3-2, inaugurándose el marcador en el campo.

Y tres partidos con goleada. El 8 de Marzo de 1925 en Mestalla, el Valencia CF. ganó 8-0 al Stadium de Zaragoza, en partido de campeonato de España. El 6 de Marzo de 1932, en San Mamés, Athletic de Bilbao vencía 7-2 a Valencia F. C. en partido de Liga y el 11 de Marzo de 1934, la selección española venció a la de Portugal por 9-0, en partido correspondiente a la Copa del Mundo. Isidro Lángara hizo cinco goles, uno de ellos de penalty, dos Luis Regueiro y uno Ventolrá y Chacho. La selección española jugó con Zamora; Zabalo, Quincoces; Cilaurren, Marculeta y Fede (éste debutó como internacional); Ventolrá, Luis Regueiro, Lángara, Chacho y Gorostiza. Y ese mismo día, en Mestalla, Valencia F. C. venció a Rácing Club de Santander por siete goles a uno. Fue una gran actuación de Carlos Iturraspe, quien recibió horas antes de jugar el partido aviso del fallecimiento de su padre, en San Sebastián. Y más reciente, el 11 de Marzo de 1964, España venció a Irlanda, en Sevilla, en partido de la Copa de Europa de Naciones. Fue el debut internacional de Iríbar y Villa, goleando España 5-1 a la selección irlandesa, en goles logrados por Marcelino y Amancio, dos cada uno y Fusté. La selección española jugó con Iríbar; Rivilla, Olivella, Calleja; Zoco y Fusté; Amancio, Pereda, Marcelino, Villa y Lapetra.

Registramos aniversario de nacimiento. El de Gerardo Coque Benavente, en Valladolid, el 9 de Marzo de 1928. Fue dos veces internacional y destacó en los clubs Real Valladolid y Granada. El de Francisco Glaría Jordán, deportivameite Glaría II, también internacional B, en dos partidos. Nació en Villafranca de Navarra el 3 de Marzo de 1931. Destacó en los clubs Logroñés, Osasuna y Real Mallorca. Y ese mismo 5 de Marzo de 1931, nació en Buenos Aire, Domínguez, un gran guardameta internacional en su país, y destacó aquí en España, con el Real Madrid. Y en 1934, el 8 de Marzo, nacía en Barcelona, Francisco Rodríguez García, futbolísticamente Rodri, actualmente ayudante de entrenador en C. F. Barcelona, equipo que defendió hasta 1962, habiendo sido con él dos veces campeón de Copa y cinco internacional con la selección española.

El 8 de Marzo de 1964, el Valencia vencía a Uipesty Budapest, por 5-2, en partido correspondiente a la Copa Internacional Ciudades en Feria. Y cuatro días más tarde, el 12 de Marzo de 1964, murió en Valencia, Eduardo Cubells Ridaura, el primer internacional que di el club valencianista, del que fue fundador, capitán, abanderado, directivo, entrenador, gerente. Tenía 64 años. Había sido también cinco veces internacional con la selección española.

Y ese mismo día 12 de Marzo, pero en 1935, registra el fallecimiento de otro gran jugador, internacional: Patricio Arabolaza, delantero centro, guipuzcoano, de Irún, nacido en 1890, campeón de España con el Real Irún en 1913 y 1918 Cinco veces internacional con la selección española. Autor del primer gol de nuestra historia internacional, en 1920, en la VII Olimpíada, ante Dinamarca. Era un auténtico representante de la furia española. Ese mismo día 12 de Marzo, pero diez años antes, 1925, nació en Francia un extraordinario ciclista Luison Bobet.

En fin, son fechas, datos, recuerdos, cosas que, como les decía al comienzo, unas se han vivido por el comentario y otras, no. Pero que vale la pena recordar, por la importancia que tuvieron estos hechos, en su día. Ayer fueron actualidad. Hoy simple recuerdo. Gloria y rezo a los muertos. Paz y saludo, a los vivos.

Y eso es todo, amigos.

(Es un deportivo Fiel. Servicios especiales «Efe» Prohibida la reproducción).

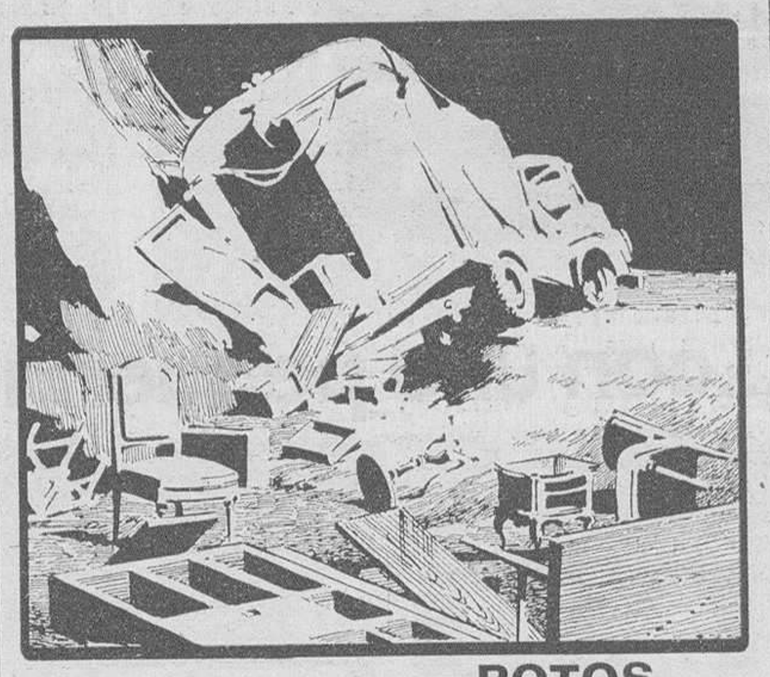

ROTOS
POR CUALQUIER PARTE MENOS POR DONDE ESTAN ENCOLADOS.
LA ENCOLADURA FUE REALIZADA CON COLA
PROQUIPARC
EFICAZ SOLDADURA PARA LA MADERA !!

PROQUIPARC

OFICIAL 1.ª ADMINISTRATIVO

NECESITA

Importante Empresa de esta capital, con amplios conocimientos contables. Incorporación inmediata. Interesados dirigirse al apartado 388.—BURGOS.

(ROC. Núm. 375)

ARRIENDO
BAR - RESTAURANTE

A estrenar. Situado carretera Madrid-Irún. Buen estacionamiento.

Tratar: A. Arnaiz Monasterio de Rodilla.

M.E.C.D. 2017

CRUCIGRAMA

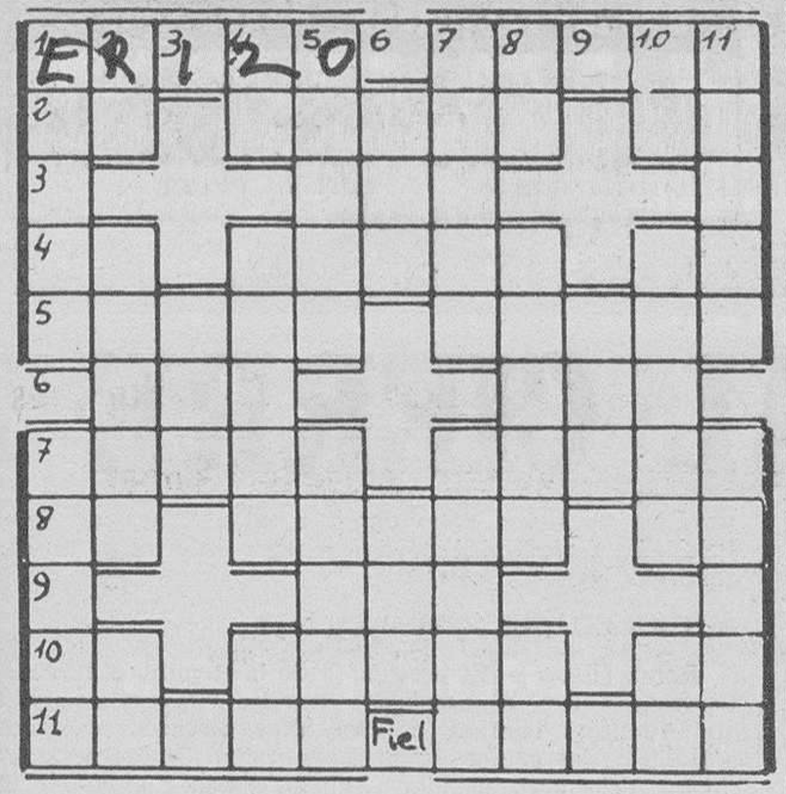

HORIZONTALES. — 1. — Roedor sudamericano de sabrosa carne (pl.). Satisfacer lo que se debe. 2. — Número romano. Tela clara y sutil. Tengo 3.—Sobrino de Abrahám. 4.—Terminación verbal Varas gruesas y largas. Té chino. 5.—Abismos. Continúen. 6.—Perro. Yunque de platero. 7.—Parte ancha del remo (pl. Uvas secas. 8.—Campeón. Nombre de varón. Dios egipcio. 9.—Océano. 10. — Patria de Abrahám. Caminata tranquila. Siglas comerciales. 11. — Mercados moros. Adornos pequeños de un reloj, pulsera, etc.

VERTICALES. — 1. — Lanzas largas antiguas. Paja podrida. 2. — Contracción. Adineradas. Letra griega. 3. — Calamidad 4. - Símbolo de la plata. Conjunto de celdillas de cera fabricado por las abejas. Río italiano. 5. — Sazonar con sal. Añades. 6. — Astro con luz propia. Plural de consonante. 7 — Aves palmípedas. Muro, tabique. 8. — Naipe Colocadas. Escuché. 9. — Fluido aeriforme. 10 . — Interjección que denota sorpresa. Fundamentar. Reflexivo. 11. — Barra de hierro cortante y puntiaguda. Hechiceras.

Solución al anterior:

HORIZONTALES 1.— Pan. 2. — Divos. 3. — Deponer. 4. — Pena. Oral. 5 — Mole. Eter. 6. — IM. Ganan. Ví. 7. — Lata. Aman. 8. — Soro. Orín. 9. — Soleras. 10 — Nimes. 11. — Aes.

VERTICALES. — 1. — Mil. 2. — Pomas. 3. — Del. Tos. 4. — Denegaron. 5. — Pipa Olía 6. —Avo. Una. Eme. 7. — Nono. Ores. 8. — Serenaras. 9. — Rat. Mis. 10 — Levan. 11. — Rin.

SE NECESITAN

SEÑORITAS CAMARERAS

PARA RESTAURANTE DE PRIMERA EN BILBAO

Imprescindible buena presencia. 10.000 pesetas garantizadas. Presentarse lunes, 13, de 6 a 8 de la tarde, en el Hotel España.

Pasando el rato

Y VA DE CUENTO...

Dumas, hijo, fue a visitar en su camerino a una renombrada artista. A ésta le pareció que el escritor fumaba demasiado.

—Esto no es nada en comparación con mi padre, que ya ha cumplido los sesenta años de edad —dijo Dumas.

—Pues si no hubiera fumado —replicó la artista— hubiera alcanzado, ya hace tiempo, los setenta.

—■—

Dos veteranos de la última guerra hablan de un compañero que, en razón de sus triunfos guerreros, quiere iniciar una carrera política.

—Lo malo de Peabody —dice el amigo que le conoce mejor— es que afirma que está dispuesto a verter su última gota de sangre cuando sabemos lo prudente que es cuando se trata de la primera gota.

—■—

Durante la guerra de Crimea el Rey Fernando II de Nápoles interrogó a Giacomo Savarese, hombre de gran mérito pero de vacilantes opiniones políticas acerca de cuál de los dos partidos le parecía tener mejores razones.

—Majestad —contestó Savarese— para pronunciarse con verdadero acierto sería preciso conocer de antemano, cuál de ellos vencerá.

—■—

La familia de Cezanne no le valoraba como pintor. Cuando su padre murió, quiso hacerle un último retrato a lo que se opuso irritada una de las hermanas.

—No es momento para bromas. Si deseáramos un retrato de nuestro padre llamaríamos a un auténtico pintor.

—o—

En Martinsville (Indiana, USA), Jef Hoogan, representante de comercio, se dirigía a la casa de su asegurador para firmar el contrato de un coche que acababa de comprar. El auto derrapó, entrando violentamente en un almacén de pieles. Un millón de daños. Aunque Hoogan no había firmado la póliza, la compañía aseguradora le indemnizó íntegramente.

—o—

El precio de los paseos a lomos de los elefantes en el zoo de Londres, ha aumentado considerablemente los últimos tiempos. Los niños iniciaron un movimiento de huelga declarando con mal humor que mantendrían el "paro" sin límite, ya que el trayecto que recorrían encima del elefante resultaba el medio de transporte más caro del Mundo.

—o—

Un jubilado de Bonn, en Alemania, tenía en su casa un oso al que dejaba jugar en el jardín. Por las numerosas quejas de los vecinos, iban a dar muerte al animal. Pero su dueño propuso una experiencia que fue aceptada: la de permanecer varias horas en la jaula con el oso. Así se hizo y el hombre solió llevando de la mano al animal. Con lo que éste ha salvado la vida con la condición de que no cause miedo a los vecinos.

—o—

Las ballenas grises de las costas siberianas van a pasar el invierno a las de California, donde son capturadas a su llegada a las costas americanas. Pero este invierno se ha declarado la Baja California en protectora para las ballenas grises. Y los diez mil ejemplares emigrantes están pasando así unas vacaciones tranquilas.

—o—

Héctor Díaz transitaba por una calle de Manhattan con intención de vender dos pinturas chinas que había sustraído. Y sobre los ocho millones de habitantes de Nueva York se dirigió a quien inmediatamente reconoció las pinturas que la víspera de Navidad habían desaparecido de su domicilio.

—o—

Una sentencia de Bernard Shaw: el Mundo está dividido en dos clases de seres: los que viven de su trabajo y los que viven del crédito. Si puedes, procura ser de los primeros; hay menos competencia.

—o—

Entre las más antiguas inscripciones que se han podido descifrar, figura un elogio de la pesca descubierto sobre una tablilla siria: los dioses no restan de la vida las horas que se pasan pescando.

—o—

Ante el Tribunal Correccional de París ha comparecido un hombre especializado en la estafa de perros perdidos. Tras la lectura de los anuncios en que se señala la desaparición de algún can, se pone al habla con los dueños y mediante una módica recompensa, indicaba la dirección donde se podía recuperar al animal. Pero la dirección que facilitaba era puramente imaginaria.

JEROGLIFICO

¿Te traigo alguno?

Solución al anterior:

Esto que ves.

DIBUJOS CON SIETE ERRORES

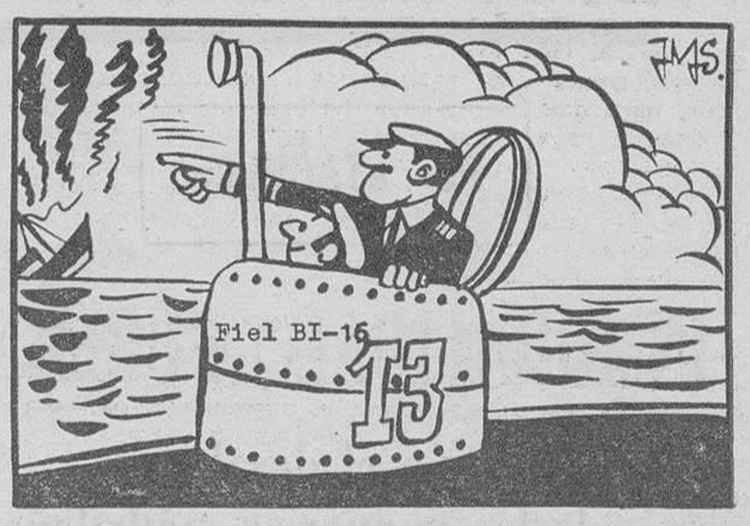

Estos dos dibujo son aparentemente iguales Siete diferencias les separan Si es usted buen observador debe descubrirlas antes de cinco minutos

Solución al anterior:

1. — Hoja. 2. — Pelo de la señorita. 3. — Oreja. 4. — Lamparita. 5. — Jarro. 6. — Flor. 7. — Tiesto.

LOS AVIONES «STOL» SOLUCION AL TRAFICO AEREO

Para los aterrizajes y despegues necesitarán pistas de 500 ó 600 metros solamente

LOS ANGELES(Crónica de IPS. especial para nuestro diario). — Es muy probable que la solución a los problemas del tráfico aéreo se encuentre en los aviones «STOL». El nombre de estos aviones corresponde a las siglas de «Short Take off and Landing», es decir «Corto espacio para los despegues y aterrizajes». Los conocimientos tecnológicos acumulados por los ingenieros aeronáuticos son tales, que se puede hoy pensar en un modelo de avión que sólo necesite para los aterrizajes y despegues pistas de 500 ó 600 metros, contra los tres kilómetros y medio que tienen las que actualmente utilizan los aviones en servicio.

La idea de los nuevos aviones acaba de ser expuesta con todo detalle ante la Junta Nacional de Aeronáutica y del Espacio, por el doctor ingeniero Joe Cornish, jefe del Departamento de Investigaciones y Tecnología de la Lockheed-Georgia Company.

El investigador manifestó que, si tenemos en cuenta que la media de distancia que vuelan los pasajeros es de 800 kilómetros, el nuevo tipo de aviones representaría un extraordinario ahorro en cuanto a inversión de aeropuertos se refiere, y permitiría llevar las comunicaciones aéreas a todas las ciudades, prácticamente, de los países desarrollados.

El avión STOL sería turbofán y transportaría entre 70 y 80 pasajeros. Una gran parte de la tecnología que se ha empleado para el C-130 Hércules se podría adaptar al nuevo modelo. De hecho, y en opinión del Sr. Cornish, el nuevo modelo podría ser un C-130 debidamente modificado y adaptado al transporte de pasajeros.

Para facilitar la autonomía de esos aviones, los pasajeros sacarían el billete en pleno vuelo, de la misma manera que se saca al tomar el autobús o el tranvía en los transportes de la ciudad. Esta práctica, que ya emplean algunas compañías aéreas como sucede, fundamentalmente, entre Washington y Nueva York, constituiría una ventaja adicional para los viajeros, que no se tendrían que preocupar de sacar el billete antes, como ocurre en la actualidad.

DON CELES — Por OLMO

M.E.C.D. 2017

Diario de Burgos

FUNDADO EN 1891

Talleres Gráficos
Diario de Burgos

TODA CLASE DE IMPRESOS DE CALIDAD

FOTOGRABADOS

San Pedro Cardeña, 34 — Teléfono 20 73 58

Papelería Tagra: Vitoria, 13 — Teléfono 20 28 52

Carta de MADRID

Por «TACHIN»

INMORALIDAD PUBLICA

Continúa el desahucio de las vaquerías madrileñas

MADRID.- Preocupa y ocupa la moralidad pública, aunque más exacto sería decir la inmoralidad pública. Hoy, en su portada nada menos, el «ABC» presenta una fotografía de varios muchachos y chicas, evidentemente drogados, la cual tiene el siguiente pie: «En los últimos años la prostitución de mujeres en España, entre quince y cincuenta años ha alcanzado cotas cercanas al seis por ciento; el alcoholismo comienza a ser problema para cerca de dos millones de personas; la homoxesualidad ha aumentado considerablemente, lo mismo que el número de abortos; la pornografía es negocio organizado y frecuente y el tráfico y consumo de drogas supera a veces el cien por ciento en relación con el año anterior».

Estas tremendas palabras, que deben conturbar y hacer meditar a toda persona decente, totalmente decente, son una síntesis del artículo publicado en el mismo diario por el fiscal del Tribunal Supremo, don Fernando Herrero Tejedor. Uno de sus párrafos es el siguiente: «Una de las caras del tema de la moralidad pública presenta a una sociedad sin suficientes estímulos inhibitorios, sin clara conciencia del valor de los actos, sin sensibilidad para discernir lo lícito de lo ilícito; una sociedad inerme ante la influencia activa de factores dañosos, capaz de mostrarse indiferente ante los ámbitos donde proliferan incluso las conductas directamente delictivas». Y lo culmina así: «El problema es importante, porque la inmoralidad, además, se está «tecnificando». Pero todo muy moderno, muy progresivo, muy distinguido. Menos «in» y más «camp», porras, reporras.

GRAMATICA

Un ciudadano que tiene, como este cronista, la manía de la fobia a los vocablos actuales, ha dicho que enriquecer el idioma es, en efecto, hacer patria, pero se pregunta a dónde vamos a llegar. Se lamenta de que se llame a Madrid «infártico», pero dice que la palabrita no se le ha indigestado, pero sí «contingentación», que le ha resultado «infártica». Pero la palabra que más se le atraviesa es «recopa», al punto de que cada vez que la oye en la «tele» o la lee en las crónicas deportivas «un estremecimiento de repulsa le obliga a abrir la ventana y respirar a pleno pulmón, para calmar los nervios». Y se aterra ante la posibilidad de que se organice otro torneo futbolístico y se le denomine «rerrecopa». Tendremos que invitar al primo hermano en exigencias gramaticales a que eche un vistazo en nuestro viejo fichero de palabras tremebundas, por cuya creciente contingentación levantamos nuestra copa sin temor a los males infárticos. «¿Vale?»

VACAS

Continúa el desahucio, sin el más mínimo incidente, contra lo que se había prejuzgado. Los vaqueros han visto que la cosa iba en serio y los establos, muchos de ellos, se están vaciando por momentos. Algunas vacas han sido llevadas al matadero, pues ahora resulta que no estaban para muchas manipulaciones, pero las más han visto sustituído su pesebre urbano por una finca cercana a la capital, pues también resulta ahora que muchos tenían una finquita, pese a todo, y algunos un pariente o conocido que la tiene. El alcalde, que ha tenido un éxito ante el cumplimiento de lo «ordenado», ha dicho que en el kilómetro 23, «sin ir más lejos», de la carretera de Valencia hay una finca con capacidad para cinco mil vacas, que suponemos existiera hace diez años, cuando se dio la orden del lanzamiento. Proponemos que se premie con quince días de estancia en la citada finca al toro más bravo de las próximas corridas de San Isidro, después de perdonarle la vida, claro y curarle tras su actuación en los dos primeros tercios de la lidia.

NOTICIAS BREVES

De los 250.000 gitanos que hay en España, el 80 por 100 son analfabetos.

—Hasta el momento no se ha modificado el reglamento de toretes en relación con eso del «afeitado» de los pitones.

—Buen tiempo, con menos frío.

—«Estampita». Roque López Gómez. 10.000 pesetas.

NOTICIAS AL CIERRE

● DISPOSICIONES OFICIALES

Madrid (Logos). — El «Boletín Oficial del Estado» publicará mañana, sábado, entre otras, las siguientes disposiciones: Trabajo. — Resolución sobre ascenso de los embuchadores en el reglamento nacional de Trabajo de Prensa de 23 de Marzo de 1971. Orden por la que se fija el coeficiente que deben aportar las entidades y organismos obligados al sostenimiento del servicio común de la Seguridad Social, constituído por las comisiones técnicas calificadas, para el ejercicio económico de 1972. — Ejército. — Orden por la que se modifica la convocatoria para la oposición de ingreso en la Academia general Militar. Agricultura. — Orden por la que se aprueba el plan comarcal de mejoras territoriales y obras para la comarca de ordenación rural de Burgo de Osma (Soria).

● BRANDT AFIRMA PUBLICAMENTE QUE NO DIMITIRA

Wertheim de Main (Efe). — El canciller Willy Brandt no dimitirá su puesto de jefe del Gobierno alemán. En el curso de un mitin celebrado en la villa de Vertheim de Main, el canciller Brandt, jefe del partido socialdemocrático, ha declarado: «no pienso dimitir de ninguna manera y menos porque un diputado de nuestra minoría (Hupka) haya cambiado de partido llevándose consigo el acta de diputado que obtuvo figurando en nuestras listas electorales».

● ALUD EN ITALIA

Santa María di Fobello (Italia) (Efe-UPI). — Un alud ha sepultado hoy una casa de labor en este pueblo alpino, causando la muerte de tres personas. Entre los fallecidos figura un huésped, que se ofreció para cuidar de los animales durante la ausencia del propietario.

● MAKARIOS ACCEDE A LAS PETICIONES GRIEGAS

Atenas (Efe-Reuter). — El arzobispo Makarios ha informado al Gobierno griego que está dispuesto a entregar las armas recientemente importadas de Yugoslavia y a realizar una pequeña reorganización de su Gabinete, informan hoy círculos generalmente bien informados.

● EXPLOSION SUBTERRANEA EN SIBERIA

Uppsala (Suecia) (Efe-UPI). — El Instituto sismológico de esta ciudad ha registrado hoy una explosión subterránea llevada a cabo en la zona siberiana de Semi Palatinsk, en la Unión Soviética, según informa el mismo Instituto.

● FANFANI, SENADOR VITALICIO

Roma (Efe). — El presidente de la República Italiana, Giovanni Leone, ha nombrado senador vitalicio al profesor Amíntore Fanfani, por los altos servicios prestados a Italia en los campos científico y social. Con el nombramiento del nuevo senador vitalicio, queda completado el número de senadores (cinco, actualmente) que pueden ser designados en total por el presidente de la República, de acuerdo con la Constitución.

● RELACIONES TUNEZ-VATICANO

Túnez (Efe-Reuter). — Se están celebrando conversaciones con vistas a la apertura de una Embajada de Túnez en el Vaticano, ha anunciado hoy el ministro tunecino de Asuntos Exteriores, Mohamed Masmoudi. Este añadió que el objetivo de ello es «despertar, movilizar y sensibilizar la conciencia de la cristiandad respecto al peligro que representa l. judaización de Jerusalén». Los periódicos tunecinos informaron hace unos diez días que el representante permanente de Túnez en las Naciones Unidas, en Ginebra, será nombrado embajador en el Vaticano.

● LAS CONVERSACIONES CHINO - NORTEAMERICANAS, SEGUN UN PERIODICO SOVIETICO

Moscú (Efe-Reuter). — Un periódico soviético de política internacional ha afirmado hoy que el secreto que rodeó las conversaciones chino-norteamericanas del mes pasado ha provocado «inquietud, sospecha y desconfianza que, por sí mismas, envenenan la atmósfera internacional». El periódico, «Nuevos Tiempos», comentando las conversaciones del presidente Nixon con los dirigentes de Pekín, ha acusado a China de seguir un camino «de tratos sin moral con los círculos imperialistas, a causa de su carrera nacionalista y hegemónica». «Nuevos Tiempos» añade que los deseos norteamericanos de establecer las relaciones con China, después de veinte años de interrupción, han aumentado el distanciamiento chino-soviético. El periódico afirma que el secreto «sin precedente» de las conversaciones muestra que los participantes tenían algo que esconder al Mundo, a sus aliados e, incluso, a sus propios pueblos.

★ COSAS VEREDES ★

EL "ABONO ESPECIAL" ERA MARIHUANA

Tucson (Arizona, Estados Unidos) (Efe - UPI).- Tres agentes de la Policía de Tucson recibieron una misión especial en la jornada de ayer: recoger hierba de un jardín.

La hierba era marihuana y arrojó un peso de 182 kilogramos.

La Policía entró en acción, tras informarles el estudiante de una residencia, que sus padres inadvertidamente habían esparcido semillas de marihuana en su jardín, creyendo que era un abono especial.

Los policías pasaron la mayor parte del día recogiendo marihuana, valorada aproximadamente, en unos 20.000 dólares. No se practicaron detenciones.

UN "ATRACO", DE CINE

Roma (Efe).— Con sus armas dispuestas, una patrulla de carabineros rodeó a un hombre que cubría su rostro con una máscara anti-gas, y estaba por asaltar un vehículo blindado con una metralleta en la mano. Los índices de los agentes estaban apoyados sobre los "gatillos" preparados para disparar al menor movimiento peligroso del desconocido. Pero, tras algunos segundos de tensión, todo se resolvió con un respiro de alivio para ambas partes: el desconocido era un actor que estaba rodando una escena de un film en la que desempeñaba la parte de un bandido.

El protagonista del episodio fue el actor austríaco Herb Andress, de 36 años, que ayer, cerca del puente romano de La Magliana debía interpretar una escena ante las cámaras, para una película de aventuras que se estaba rodando.

El "robo" debía ser efectuado a un vehículo blindado. Metralleta en mano y con el rostro oculto por una máscara antigas, el actor había realizado ya dos veces la escena pero por exigencias de la dirección, se disponía a hacerlo por tercera vez. Fue entonces cuando un carabinero que casualmente pasaba por las proximidades, advirtió el hecho y acudió inmediatamente a llamar a una patrulla, que se presentó en el acto y sorprendió al atracador "en acción", inmovilizándolo. Sólo después de algunos momentos y tras la intervención del director del film, los técnicos y los otros actores, el equívoco quedó solucionado y el "enmascarado" fue dejado en libertad.

ANILLO NEUMATICO COMO PARACHOQUES

Düsseldorf (DaD). — Este vehículo podría ser un micro-coche capaz de aguantar muchos choques, apropiado para caber en cualquier hueco de aparcar e ideal para señoras con poca práctica de conducción. Lo que le falta, en cambio, es la autorización para el tráfico callejero motorizado pues se trata de una nueva atracción para ferias, presentado por primera vez en Europa en la exposición técnica para feriantes, organizada en Düsseldorf (EFA): un coche-tope motorizado, con anillo neumático parachoques.

(Servicio especial)

RECUERDA LA MAFIA

Trenton (Nueva Jersey, (Estados Unidos) (Efe - UPI).— Un miembro de la Asamblea del Estado de Nueva Jersey, propuso ayer a sus colegas que se declare ilegal ser miembro de la mafia, incluso en el caso de un juego de salón.

El asambleísta en cuestión, Anthony Imperiale, presentó ayer un proyecto de ley por el que se declara ilegal el juego de salón que, tomando su nombre de una novela y película, se denomina "El padrino", y que se presenta en una caja negra de violín idéntica a la que utilizan los miembros de la mafia para esconder sus metralletas.

El asambleísta Imperiale considera al juego como una "ofensa para toda clase de grupos raciales", religiosos y étnicos", especialmente para los italo-americanos.

M.E.C.D. 2017