DIRECTOR:
Esteban Sáez Alvarado
EMPRESA EDITORA:
«Diario de Burgos, S. A.»

Diario de Burgos

FUNDADO en 1891

SABADO, 28 DE NOVIEMBRE
DE 1970
AÑO LXXX — N.º 24.590
EJEMPLAR: CUATRO PESETAS

REDACCION, ADMINISTRACION Y TALLERES: VITORIA, 13 ● APARTADO 46 ● TELEFONOS: REDACCION, 201280 — ADMINISTRACION, 207148 ● Dep. legal: Bu-5-1958

CRIMINAL INTENTO DE AGRESION AL PAPA, EN MANILA

Manila. — Un hombre vestido de clérigo intentó agredir al Santo Padre, poco después de que éste llegase al aeropuerto de Manila, en viaje de apostolado por Asia y Oceanía. El secretario privado del Papa logró empujar al agresor fuera del alcance de la persona del Santo Padre. En la foto, el agresor, que parece haber sido identificado como Benjamín Mendoza, artista boliviano, forcejea con los agentes de seguridad, poco después de su intento de agresión al Pontífice. — (Telefoto CIFRA)

Un boliviano, disfrazado de sacerdote, fue reducido cuando se abalanzaba en el aeropuerto contra Pablo VI, con una daga

El primer día de estancia del Pontífice en la capital filipina fue un testimonio férvido de adhesión popular

Dacca, Pakistán (Efe).— Su Santidad el Papa, que llegó a esta ciudad a la 1,46 de la madrugada, hora local, del viernes (20,46 del jueves, hora española) reanudó su viaje con dirección a Manila a las 2,30, hora local del viernes (21,50 del jueves, hora española).

La breve estancia en el aeropuerto de Dacca, la aprovechó bien el Papa, que fue recibido por el propio presidente del Pakistán, llegado dos días antes para visitar las zonas trágicamente afectadas por la reciente catástrofe.

En una de las salas del aeropuerto, Pablo VI improvisó unas frases para hacer entrega a las autoridades de su propio donativo y de la colecta realizada por los periodistas que le acompañaban.

Inmediatamente y antes de intercambiarse desde la tribuna preparada al efecto dentro de la pista de aterrizaje, los breves discursos oficiales de saludo entre el Papa y el presidente, hubo otra pequeña reunión con personalidades eclesiásticas y miembros de comunidad católica. Mientras tanto y pese a lo intempestivo de la hora, más de un millar de gentes del pueblo, entre los que abundaban niños y jóvenes, esperaban desde la terraza a que el Papa les impartiera, como lo hizo reiteradamente, su paternal bendición.

Terminada la breve escala en Dacca, nuevamente se puso en marcha el avión papal para recorrer el tercero y último tramo de esta larga etapa aérea. Eran las dos de la madrugada, hora local...

MENSAJES

Su Santidad el Papa, Pablo VI, al sobrevolar Vietnam el avión en que viajaba hacia Manila, dirigió telegramas de saludo a los presidentes de la República del Vietnam del Sur y de la República Democrática de Vietnam.

Su Santidad envió, asimismo, mensajes al presidente del Consejo Revolucionario de Birmania, en el que ha manifesttado sus deseos de «paz y prosperidad»; al rey Rama IX de Tailandia y al presidente de la República de Camboya.

Por último, cuando el avión del Pontífice entró en el espacio aéreo filipino, el Papa transmitió un mensaje de saludo al presidente de la República de Filipinas, Fernando E. Marcos, asegurando oraciones por el progreso y el bienestar de todo el pueblo de esta nación.

EN MANILA

Manila (Efe).— Su Santidad el Papa, Pablo VI, llegó a Manila a las 9,25 de la mañana, hora local (2,25 de la madrugada, hora española) de hoy, viernes.

Cuatro cazas a reacción de las fuerzas aéreas filipinas daban escolta al avión pontificio, desde el momento en que el aparato comenzó a sobrevolar territorio filipino. Se calcula que más de cinco mil personas se hallaban en el aeropuerto para dar la bienvenida al Soberano Pontífice. En el momento de tomar tierra el avión pontificio, comenzaron a repicar todas las campanas de las iglesias de Manila.

La muchedumbre congregada en el aeropuerto comenzó a agitar las banderas y prorrumpió en gritos de «Viva el Papa», «Mabuhay» (en tagalo).

Al abrirse la portezuela del avión, se desbordó el entusiasmo de los fieles congregados. El Santo Padre, con los brazos abiertos, saludó e impartió su bendición.

En el momento de descender del avión, diversos grupos de personas forcejearon con la Policía e intentaron acercarse al Romano Pontífice. Un hombre, vestido de clérigo, que llevaba en la mano un «kriss» malayo (especie de daga de doble filo), intentó agredir al Papa, pero pudo ser reducido por los agentes de seguridad antes de que lograra hacerlo.

Cuando los guardias se lo llevaban, el sujeto gritó: «Yo liberaré...» El agresor ha sido identificado como Benjamín Mendoza Amor, súbdito boliviano, de 35 años, que reside en Filipinas desde hace tres años.

Poco después de descender del avión, el presidente filipino, Fernando E. Marcos, acompañado de su esposa y su hija menor, se adelantó para recibir al Papa. El presidente besó el anillo pontificio y dijo: «Todos los filipinos nos sentimos orgullosos y alentados por la presencia en nuestra tierra del Santo Padre».

La hija del presidente hizo entrega, entonces, de un ramo de flores a Su Santidad el Papa.

El Soberano Pontífice pronunció las siguientes palabras:

"Henos aquí, en esta tierra tan querida a nuestro corazón, Filipinas. Nos la saludamos con gran alegría, en el nombre de Cristo, que nos envía, como envió a Pedro y a los apóstoles por todo el Mundo. La paz de Cristo descienda y habite siempre en ella".

Seguidamente, aludió a los representantes de la Iglesia Católica, con esnecial referencia al Cardenal de Manila. Rufino Santos, "cuya gran diócesis, tan rica en historia y virtudes, nos ofrece acogida en este primer contacto de un Papa con el Extremo Oriente. Hemos venido para traeros la seguridad de nuestro fraternal afecto y de nuestra voluntad de comunión a vuestras responsabilidades pastorales".

(Pasa a octava página)

MENSAJE DE FRANCO A S. S. PABLO VI

Expresa su conmoción y la del pueblo español por el atentado registrado en Manila

Madrid (Cifra).—Ante las noticias que llegan de Manila sobre el atentado de que ha sido víctima Su Santidad el Papa Pablo VI Su Excelencia el Jefe del Estado español ha enviado a la Nunciatura Apostólica en la capital de la República Filipina el siguiente telegrama:

"A Su Santidad el Papa Pablo VI. Nunciatura Apostólica, Manila.—Profundamente conmovido ante noticia frustrada agresión contra vuestra sagrada persona, que aflige a toda la nación española, ruego a Vuestra Santidad acepte los sentimientos de mi filial adhesión y la de todo el pueblo español que en estos momentos se une espiritualmente a Vuestra Beatitud en los ideales cristianos de paz y de justicia que han motivado vuestro santo viaje. De Vuestra Santidad devotísimo hijo, Francisco Franco, Jefe del Estado español".

Se envía a las Cortes un proyecto de Ley sobre organización y régimen del crédito oficial

Prórroga del depósito previo a las importaciones, reduciéndolo al 10 por 100

Modificación de inversiones de una fábrica del Polo de Desarrollo de Burgos

Ayer hubo Consejo de ministros presidido por el Caudillo

Madrid (Cifra).— La elevación a las Cortes de un proyecto de ley de organización y régimen del crédito oficial, un decreto por el que se prorroga hasta el 30 de Junio de 1971 el depósito previo a las importaciones y se reduce su cuantía al 10 por 100, y dos órdenes sobre créditos prioritarios a la industria editorial y créditos a la exportación librera, han sido los temas importantes tratados en el Consejo de ministros celebrado hoy, bajo la presidencia del Jefe del Estado, según ha manifestado en la ampliación del Consejo el ministro de Información y Turismo.

La prórroga hasta el 30 de Junio de la obligación de constituir un depósito previo y su reducción al 10 por 100, en lugar del 20 por 100 como hasta ahora, ha sido motivada por la existente situación de la balanza de pagos —según afirmó el ministro— y por la conveniencia de ir reduciendo el depósito en sucesivas etapas, hasta su probable desaparición a finales del próximo año.

El Consejo también fue informado del decreto por el que se regula la campaña oleícola 1970-1971 que introduce ciertas modificaciones tendentes a reforzar la política de calidad del aceite de oliva y a dotar al mercado de una mayor agilidad. Entre ellas merece destacarse la eliminación para el consumo en boca de los aceites de oliva vírgenes corrientes y la mejora sustancial de calidad que se introduce en los aceites puros.

Respecto al proyecto de ley que configura el crédito oficial el ministro de Información y Turismo señaló que representa un instrumento de canalización del ahorro hacia las inversiones que son prioritarias desde la perspectiva del interés público y que establece sus principios de funcionamiento y régimen orgánico.

El ministro de Industria informó al Consejo de que la cartera de pedidos del conjunto de la industria mejoró notablemente durante el mes de Octubre en relación con los meses anteriores.

A propuesta del ministro de Agricultura, el Consejo aprobó el decreto por el que se declaran de interés nacional las obras agrícolas privadas que se realicen en la zona regable del sistema Najerilla, en la provincia de Logroño, que comprende una extensión útil regable de 18.200 hectáreas.

Por lo que respecta al Ministerio de la Vivienda, el Consejo decidió aprobar un decreto por el que se crea el polígono industrial residencial «Las Quemadas», en Córdoba. Este polígono tendrá una extensión de 250 hectáreas.

Finalmente, el ministro de Información y Turismo manifestó que informó al Consejo del contenido de dos importantes órdenes ministeriales, una conjunta, de Hacienda e Información, sobre créditos prioritarios a la industria editorial y otra del Ministerio de Hacienda sobre los créditos a la exportación.

DOS PREGUNTAS A SANCHEZ BELLA

Madrid (Logos).—Tras el Consejo de ministros celebrado esta mañana en el palacio de El Pardo bajo la presidencia del Jefe del Estado y a preguntas de la corresponsal de la agencia italiana de Prensa «ANSA», sobre un presunto aplazamiento de la fecha de celebración del Consejo de guerra en Burgos, el ministro señaló: «Mi impresión es que la fecha no ha sido fijada por el tribunal. Este no es un tema del Consejo de ministros sino del tribunal que puede fijar la fecha en cualquier momento».

También en respuesta a otro periodista sobre la no concesión de extradición del ex-ministro de Finanzas peruano, don Manuel Ulloa, el señor Sánchez Bella respondió que este asunto tampoco pertenecía inicialmente a la jurisdicción del Consejo de ministros, sino a la de los tribunales.

Referencia de acuerdos

PRESIDENCIA DEL GOBIERNO

Decretos por el que se regula la campaña oleícola 1970-71; por el que se crea en el Polo de desarrollo de Córdoba el polígono mixto industrial-residencial "Las Quemadas"; por el que se

(Pasa a novena página)

CONTINUAN TENSAS LAS RELACIONES ENTRE CHINOS Y SOVIETICOS

Acusaciones por "slogans" anti-rusos

Hong Kong. (Efe). — Las relaciones entre Moscú y Pekín no se suavizan, a juzgar por los informes directos que aquí se tienen. La propia radio de la capital soviética, en su emisión en lengua china, ha indicado claramente que los contactos entre ambos países son cada vez más difíciles y ásperos, y que no es posible por ahora, llegar a una inteligencia.

La emisora oficial rusa culpa a Pekín de todo ello, puesto que permite que a la llegada del nuevo embajador soviético a la capital de la China continental, hayan proliferado los "slogans" anti-rusos, y las alusiones a los "robos de territorios chinos" refiriéndose a los conflictos fronterizos.

Casi 400 millones de pesetas por un cuadro de Velázquez

El resultado de su subasta, en Londres, es un «récord» mundial

Se pide en los Comunes que la obra ("Retrato de Juan de Pareja") no salga del país

Londres (Efe).— El «Retrato de Juan de Pareja», de Velázquez fue subastado hoy por la Casa Christie's, de Londres, al precio record mundial de 2.310.000 libras (pesetas, 392.700.000)

El cuadro, que fue subastado también por Christie's, en 1801, por 39 guineas (6.850 pesetas), fue comprado por la firma norteamericana de Wildentein.

Christie's lo subastó a nombre del conde de Radnor, en cuya familia había estado el cuadro desde 1811. Mide 11,50 por 63,50 centímetros.

Fue pintado por Velázquez en 1649, cuando Velázquez llegó a Roma para retratar al Papa Inocencio X. Se cree que antes de comenzar el retrato del Pontífice, el pintor sevillano decidió ejercitar el pincel haciendo que su ayudante, el moro Juan de Pareja, posara para él.

Según los críticos de arte, el retrato de Juan de Pareja resultó ser luego de superior calidad que el del Papa.

En 1798, el retrato de Juan de Pareja fue comprado por sir William Hamilton, embajador británico en Nápoles y esposo de Emma, amante del almirante Nelson. Fue sir William Hamilton quien lo dio a Christie's para que lo subastara.

La cifra pagada hoy supera el anterior record mundial de los dos millones de dólares pagados por el «Aristóteles contemplando el busto de Homero», de Rembrandt, en Nueva York.

«EL SUEÑO DE SU BISABUELO»

Londres (Efe).—Alec Wildenstein, vicepresidente de la firma norteamericana de Wildenstein, dijo hoy que había realizado el sueño de su bisabuelo al comprar el «Retrato de Juan de Pareja», de Velázquez.

El nuevo propietario del famoso cuadro dijo que su bisabuelo vino una vez a Gran Bretaña y se prometió que un Wildenstein tenía que poseerlo alguna vez.

Desde entonces, Alec Wildenstein había visto varias veces el retrato del ayudante moro del pintor sevillano, aunque no quiso decir si había tratado de comprarlo antes.

«Mi bisabuelo repetía que era el mejor cuadro que había visto en su vida y mi bisabuelo entendía de pintura».

Wildenstein tiene que pedir ahora un permiso de exportación para llevar el cuadro a su galería de Nueva York.

Preguntado qué haría si el Gobierno británico intentara retenerlo en su país contestó: «Es un problema que ya lo trataremos si se presenta».

Se negó a comentar el rumor de que su firma lo había comprado para un coleccionista norteamericano.

Un portavoz del conde Radnor dijo que la familia lamentaba la pérdida del cuadro de Velázquez «particularmente por el hecho de que había estado en nuestra posesión desde 1811».

SE PIDE QUE EL CUADRO NO SALGA DE GRAN BRETAÑA

Londres (Efe).— Una tormenta de protestas se desencadenó esta nohe en Londres, al conocerse la noticia de que el cuadro de Velázquez «Retrato de Juan de Pareja» ha sido comprado por el norteamericano Alec Wildenstein, quien tiene intención de llevárselo a Nueva York.

En la Cámara de los Comunes el diputado laborista Andrew Faulds preguntó al ministro de Bellas Artes, Lord Eccles, qué acción iba a tomar para impedir que la obra maestra saliera de Gran Bretaña.

«Hasta el momento ninguna —respondió el ministro— pero es necesario una licencia de exportación antes que el cuadro pueda salir del país y esta licencia debe ser otorgada por el comité de exportaciones de obras de arte, el cual no ha examinado todavía el asunto».

HOMENAJE AL MAGISTERIO

Ayer, con motivo de la festividad de San José de Calasanz, se celebraron en nuestra ciudad —como en el resto de España— diversos festejos patronales organizados por el S.E.M. y en conmemoración del «Día del Maestro», rindiéndose homenaje a los maestros, actos de los que damos cuenta —en lo que a Burgos se refiere— en cuarta página. En el precedente grabado, mesa presidencial de la recepción celebrada a mediodía de ayer, en el Palacio provincial, como homenaje al Magisterio burgalés.—(Foto FEDE)

SOLZHENITSYN NO IRA A ESTOCOLMO

Noel Coward abandona el hospital

Estocolmo (Efe-Reuter). — El novelista soviético Alexander Solzhenitsyn que ha sido galardonado con el premio Nóbel de Literatura 1970 no se trasladará a Estocolmo a recoger su premio, según ha anunciado hoy la Fundación Nóbel.

La Fundación ha dicho que ha recibido esta información del Ministerio de Asuntos Exteriores sueco.

Solzhenitsyn, de 52 años de edad, ha caído prácticamente en desgracia en su país. Desde que le fue concedido el premio Nóbel es objeto de duros ataques de las críticas literarias y escritores de la Unión Soviética.

NOEL COWARD, CONVALECIENTE

Londres (Efe-Reuter). — Sir Noel Coward, autor británico, de setenta años de edad, que ha pasado dos semanas hospitalizado a consecuencia de una pleuresía, será dado de alta mañana.

Un portavoz del Hospital de Santo Tomás, de esta capital, ha confirmado la información.

M.E.C.D. 2017

Postal

NAVIDADES DE PLASTICO

LAS cosas ya no están dictadas por el calendario. Un martes laboral, por ejemplo, le dice usted que no al trabajo y ese día es fiesta aunque el calendario en cuestión diga lo contrario. Por eso, Navidad, que hasta que el comercio se metió donde no le llamaban, empezaba, poco más o menos el 25 de Diciembre, empieza ahora que los escaparates se llenan de bolas de plástico (oiga usted, ¿para qué sirven, qué son esas bolitas de colorines?), de muérdago en conserva, de abetos que nadie ha dado permiso para arrancarlos y de regalos que a ninguno nos sirven de nada, pero que vamos a comprar porque la inercia, ténganlo presente, de la publicidad es arrolladora.

Navidades de plástico en un Noviembre anacrónico de mazapán, turrón, almendras y champán. Anacrónico porque la costumbre era otra cosa. Noviembre temporal y vigente porque lo ordena, lo exige, lo manda y no perdona la tiranía de una publicidad y no pierde comba a la hora de querer vender. La paga extraordinaria, que todavía es una entelequia, está programada al margen de nuestra voluntad. Si alguno tiene dudas, que las deseche. Así son las cosas y a ver quién las remedia.

Y nosotros, que a la hora de hacernos preguntas, nos quedamos solos, como ustedes saben, soltamos la siguiente: ¿qué es la Navidad? No, por favor, no nos digan que si estamos en contacto con Perogrullo y contagiados de sus ideas. No es eso. Ya lo verán.

La Navidad, en su mejor dimensión, resulta que es un estado del alma. Es ella la que, de pronto, pone hasta en las entendederas del más lerdo que la vida de hogar, la vida en familia, es un tesoro del que conviene usar. Este fenómeno ocurría antes en torno al «belén». Ahora, no. Ahora nos vamos hacia el árbol y la luminaria, cosa que no es intrínsecamente mala ni tampoco medianamente buena. Es, sencillamente, un anacronismo producido por un retroceso —¡señor, retroceso en la época en que todo quisque sueña con vivir y anticipar el futuro!—, retroceso hacia la oscuridad del paganismo nórdico, perdido en la larga noche de sus inicios y en esa otra más larga que es la noche de los tiempos.

Al llegar el equinoccio de invierno, aquellos hombres de las tribus nórdicas encendían luminarias. Esto es lo que engendró, en un embarazo de siglos, las luces de colores de ahora. Esto es, en una media casi idéntica, algo así como lo que ha ocurrido con la música, con esa misma que por no entender la exquisitez del genio de Beethoven, hemos dejado que nos arrulle el tam-tam» africano y, encima, nos hemos quedado tan frescos, seguros de que hemos introducido los pasos en el futuro, cuando de verdad ha ocurrido que nos hemos dado la vuelta, rápida y ciega, hacia lo que parecía felizmente periclitado. Si el buen gusto hubiera prevalecido, el árbol, la bolita que no significa nada y el muérdago que, latinidad por medio, significa menos, no hubieran desplazado al «belén», susceptible de adornarse con el signo del arte, en símbolos claros y, por lo menos, con buen gusto.

Pero todo lo dicho, al fin y al cabo, no representa nada malo. Lo que hastía es el espíritu mercantil, el ansia feroz de hacer el Agosto al filo de Noviembre, que escaparates exornados de guirnaldas nos están indicando las ganas que tienen algunos de terminar con una paga extraordinaria que aún no se ha cobrado. ¡Formalidad, señores! ¿No ven que a este paso empezarán ustedes a preparar sus campañas allá por la Virgen de Agosto? Vamos, hombre, que el tiempo ya pasa bastante de prisa para que encima nos salgan con estas maneras.

BURGENSE

BURGOS AL DIA

NOTICIAS

MOVIMIENTO DEMOGRAFICO.— Durante el día de ayer se verificaron en el Regitro civil las siguientes inscripciones:

Nacimientos: Ramón Cantero Pérez, María Lourdes García Sanz, Francisco Bilbao Gutiez, Pedro Díez Bueno, Ana Isabel Campo Pérez, Mónica Herrera Alegre, Ernesto Jiménez Mediavilla, José Antonio Domínguez Dueñas, Fernando Sánchez Rodríguez.

Matrimonios: Don Honorio Illana Ungil con doña Trinidad Meneses González, mañana, a la una, en San Pedro y San Felices; don Juan Antonio Moreno Estudillo con doña María de las Mercedes Rodríguez Vicario, hoy, a la una, en la capilla del Santísimo Cristo de Burgos (Catedral) y don Luis Santiago Hernández con doña María del Carmen Miñón Ortega, hoy, a la una, en Nuestra Señora de las Nieves.

Defunciones: Eulalia Hernando Pérez, de Burgos, trece meses, San Francisco, 28.

Soto y Alonso, S. L.

Mañana domingo, día 29

A PRESENCIO

Fiestas

Salida 6 tarde.

Taquillas 15 y 16.

Estación Autobuses

FARMACIAS DE GUARDIA.— Cuñado, plaza de Primo de Rivera, 2; Tomás, Concepción, 12; Del Alamo, avenida del Cid, 43, y De Castro, Arzobispo de Castro, 11.

Disfrute de un fin de semana en ambiente grato y selecto

DOVER

Se lo ofrece además con sus cocktails hawaianos.

EL CUPON PRO-CIEGOS.— En el sorteo celebrado el día de ayer resultó premiado con 1.250 pesetas el número 828 y 125 pesetas, todos los números terminados en 28.

AGENCIA WAGONS - LITS COOK

CAMPO

GRANDES ALMACENES

Planta 6.ª

Teléfono 207740

BOLETIN METEOROLOGICO comprensivo de los datos recogidos ayer en el Observatorio del Instituto de Enseñanza Media, femenino:

Barómetro.— A las ocho de la mañana, 693,4; a la una de la tarde, 694,2; a las siete de la tarde, 692,9.

Temperatura ambiente.— Máxima, 20 grados, a las 15,30 horas; mínima, 7,4, a las 7.

Dirección y velocidad del viento.—A las ocho de la mañana, W., 4 kilómetros; a las una de la tarde, SE., 7 kilómetros; a las siete de la tarde, SE., 4 kilómetros.

ULTRAMARINOS FELICIANO

Antiguo dependiente de la

Tienda EL PASO

ofrece su especialidad en artículos para matanzas en

Avellanos, 3 - BURGOS

SEÑALAMIENTO DE PAGOS A LAS CLASES PASIVAS. — Por el delegado de Hacienda se ha dispuesto el siguiente señalamiento de pagos a las Clases Pasivas:

Día 1.º de Diciembre. — Jubilados, Montepío civil y remuneratorias.

Día 2.— Retirados, letras A a E.

Día 3.— Retirados, letras F a LL.

Día 4. — Retirados, letras M a R.

Día 5. — Retirados, letras S a Z y Montepío militar.

Día 7. — Todas las nóminas sin distinción.

VIAJES SAYCA

Días 28 y 29.

A MADRID

Fin de semana.
Salida hoy, día 28, 3 tarde.
Facilitamos hotel

AGB 136. Int. Alhambra
Moneda, 18.
Tef. 209438.

ACCIDENTE DE TRAFICO.— A las once de la noche de ayer, en la avenida del Cid, el automóvil matrícula BU—17557, que conducía Aurelio José Barriuso, alcanzó a la motocicleta que montaba Gil Restituto Hurón, domiciliado en nuestra ciudad, calle Villarcayo, 14. Trasladado a la Residencia Sanitaria, el personal facultativo le apreció heridas de pronóstico reservado.

Coches sin conductor

Garaje Turismo

SEAT 1.500 — MORRIS — 600 D

NUEVO ROBO EN UNA IGLESIA. — Un nuevo robo hay que sumar a los que desde unos días a esta parte se viene registrando en iglesias de la provincia. En esta ocasión se ha cometido en la de Santa María, de Aranda de Duero, donde el ladrón o ladrones se apoderaron del dinero contenido en los cepillos y de tres mil pesetas que se guardaban en una mesa de la sacristía, dinero éste procedente de las limosnas de los fieles.

EL DR. A. MUÑOZ ESPUELAS ha trasladado su consulta de Médico Dentista a la Avenida General Sanjurjo núm. 15, 5.° (nuevo edificio puente Gasset).

NIÑA ATROPELLADA POR UN CAMION. —A la una y veinte de la tarde de ayer, en la calle Francisco Salinas, a la altura del número 31 bis, el camión matrícula M 267.121; que conducía José Luis Llorente Cuesta, de 31 años, con domicilio en nuestra ciudad calle Enrique III, atropelló a la niña María Yolanda Pesadas Martín, de 5 años, con domicilio en la citada calle y número. La pequeña resultó con heridas de pronóstico grave, siendo trasladada a la clínica del Carmen, donde quedó hospitalizada.

Lecciones para post-graduados sobre Medicina Cirugía y Especialidades

Correrán a cargo del Dr. Vicente Beato

El próximo día 30 comenzarán en la Clínica de Nuestra Señora del Carmen, una serie de lecciones para post-graduados sobre tema de Medicina, Cirugía y Especialidades.

La primera estará a cargo del doctor Vicente Beato y versará sobre "Química y Acción Fisiológica de las hormonas sexuales" y tendrá lugar a las siete de la tarde.

Las demás lecciones se irán anunciando oportunamente.

SECRETARIADO DIOCESANO DE MISIONES

Hoy, coloquios misionales

Hoy sábado, de las seis y media de la tarde a las siete y media, se continuarán los coloquios misionales previstos para el presente curso en la sala de conferencias del Secretariado, Eduardo Martínez del Campo, 11, primero, izquierda.

El tema para hoy es el siguiente: El viaje de Su Santidad Pablo VI al Extremo Oriente tiene un carácter marcadamente apostólico y misionero. La sesión será celebrada en mesa redonda, con intervención de los asistentes. No es necesaria invitación especial.

Matrícula libre en la Escuela Oficial de Periodismo en Madrid

Ha quedado abierto el plazo de matrícula para aquellos alumnos de los diferentes cursos que sigan las enseñanzas por libre.

El importe de dicha matrícula es de seiscientas (600) pesetas en papel de pagos al Estado por curso completo y de ciento setenta y una (171 pesetas en metálico (cuota del Seguro Escolar).

Los impresos para formalizar la matrícula por vez primera, deberán presentar, junto con lo anteriormente citado, los siguientes documentos:

a) Partida de nacimiento.

b) Certificado negativo de antecedentes penales.

c) Una fotografía tamaño carnet.

Toda la documentación se entregará en la Secretaría de la Escuela durante las horas hábiles de oficina, hasta el día 10 de Diciembre.

ESQUI - PLAYA DE NIEVE

Podemos ofrecerle unas vacaciones distintas e inolvidables, en las mejores estaciones invernales de España, Francia, Suiza, Austria e Italia, como Sierra Nevada o Formigal, La Mongie o Chamonix, Gstaad o St. Moritz, Lech o Cortina D'Ampezzo y otras muchas más.

Consulte nuestra amplia y variada oferta de precios. ¡Se asombrará!

Viajes individuales y también para grupos

VIAJES ARALAR

Calera, 5. G. A. T. 128.

Teléfs. 202053 y 201426

BURGOS

Quisicosas

LOCALES

Millones de mejicanos acaban de ver por la televisión de su país la película «El Cid», interpretada por Charlton Heston y Sofía Loren.

De sensacional califica esta transmisión Carmen Alardin, que lo comenta en el suplemento de «Informaciones» dedicado a temas artísticos, señalando que «el impacto logrado fue eso, sensacional, dada la promoción que lanzó el canal 13 de la televisión mejicana».

Al presentar «El Cid», en color, el académico de la Lengua, Maestro Salvador Novo dio al público una semblanza literaria del Cid e invitó a los millones de tele-espectadores mejicanos a «admirar esta espléndida realización cinematográfica, y estoy seguro de que el Cid ganará otra batalla después de muerto al llegar a cada uno de los hogares de Méjico a través de la televisión, con su figura heroica e inmortal».

—o—

Miren por donde el gran héroe burgalés ha logrado en Méjico mucho más que lo conseguido a través de los cauces diplomáticos. Ha sido la primera vez que la historia de un héroe legendario español, aunque en versión cinematográfica, ha llegado a una audiencia calculada en muchos miles de tele-espectadores toda vez que, según informa Carmen Alardin, se estableció una red nacional con otras estaciones televisoras para proyectarla el mismo día, que fue el domingo, 15 de este mes, a las ocho y media de la noche.

En vista del éxito tuvo que volver a proyectarse «El Cid» el miércoles, día 18.

—o—

Uno de los «Martinillos» ha estado a punto de ser atropellado por un motorista que circulaba a gran velocidad por la calle de Santander. El hecho ocurrió en el paso de cebra que existe en la confluencia de la plaza de Santo Domingo de Guzmán.

Eran las tres y diez de la tarde.

Nuestro compañero, que había atravesado dicha plaza para pasar a la acera de los «portales de Antón», no apresuró excesivamente el paso y a este hecho debe la fortuna de conservar íntegra la piel. Entre los autobuses urbanos que llegan a las paradas y los vehículos que circulan en doble dirección no es de extrañar que se produzca el desconcierto, pero de haber estado allí, como ha venido haciendo hasta ahora, un agente de la Policía municipal, no hubiese existido riesgo de atropello.

La calle de Santander, con su doble dirección, provisional —hasta que concluyen las obras de urbanización de la calle de la Moneda— requiere una especial atención por parte de la Policía municipal. Es una vía pública de mucho tránsito y los vehículos circulan a velocidad endiablada.

—o—

El Ayuntamiento estableció unos evacuatorios públicos a unos cuantos metros de distancia del depósito de Sementales, en el Paseo de La Quinta. Se destinaban al uso de los feriantes de las barracas y casetas de fiestas y también del público.

Sin embargo, en vista de que los gamberros han causado destrozos dentro de las instalaciones de estos servicios, no ha habido más remedio que cerrarlos en esta época del año, en espera de que pase el invierno y vuelvan a ser habilitados para el público.

A nosotros ,en principio, nos parece bien la cautela municipal, pero dichos evacuatorios, si no disponen de personal que los cuide es como si no se hubiesen establecido.

—o—

La Compañía Telefónica nacional de España ya hace tiempo que introdujo el sistema de medir el horario de las llamadas urbanas en nuestra ciudad.

Ahora viene el pago y sabemos de casos en los que los abonados han tenido que pagar varios cientos de pesetas más de las que acostumbraban a satisfacer.

¿Que se habla mucho por los teléfonos? ¿Que hay hogares de familia numerosa donde el teléfono se utiliza más de lo normal? Puede ser, pero, ¿para qué se inventó el teléfono?

Una compañía que constituye un monopolio del Estado, aunque lleve a la práctica los más racionales sistemas de organización europea, debe tener en cuenta que es un servicio y puesto en una sociedad donde aún está muy lejos de alcanzar los altos niveles de renta de las naciones más progresistas.

Bastante adelanta «Juan Español» con que le eleven un pequeño porcentaje salarial si luego vienen esos «reajustes» que contribuyen a hacer, por lo menos, gravosa la existencia de los humanos, en todos los sentidos.

—o—

Parece que, antes de que concluya el año se anunciará la subasta de las obras de urbanización de la plaza de Santo Domingo de Guzmán, antes conocida por la de Prim.

Seguramente el Ayuntamiento habrá considerado la conveniencia de complementar la obra de mejora en la calle de la Moneda y de acondicionar lo mejor posible la complicada plaza que «se las ve moradas» para dar salida al tráfico y resolver el jeroglífico de taxis y autobuses urbanos que allí confluyen.

Precisamente a mediodía de ayer un autobús urbano alcanzó de costado a un taxi, al que causó destrozos.

Vamos a ver si con el arreglo de la dichosa plaza se alivia un poco la situación, aunque —como sospechamos— sea a costa de los peatones, pues posiblemente se hará un recorte de acera en la correspondiente a la Diputación.

●

Nos informan que en las puertas de la Catedral si están a disposición del pueblo fiel los horarios de misas.

Aclarado. Lo que sigue sin ponerse por el Ayuntamiento son los evacuatorios públicos a la entrada de nuestra Basílica Metropolitana.

Martinillos

VIDA RELIGIOSA

SANTORAL

SANTOS DE HOY:

Ss. Santiago de la Marca, [illegible] Papiniano, Valeriano, Eustasio, Crescente, Florenciano, Hermeno, Crescenciano, Crescenciano, Mansueto, Urbano, Félix, [illegible] Sóstenes, Rufo, Esteban el [illegible] ven, Basilio, Pedro, Andrés, [illegible] tires.

Misa de segunda clase y color blanco de Santa María en [illegible] bado.

SANTOS DE MAÑANA:

Primera dominica de Adviento. Ss. Saturnino, [illegible] Sisinio, dc., Paramón, [illegible] meno, Blas, Demetrio, [illegible] Iluminada, virgen.

Misa de primera clase y color morado, de la I dominica de Adviento.

ADORACION NOCTURNA

Ha sido aplazado hasta nuevo aviso, el viaje a Roa, previsto para el día de hoy.

AYUNTAMIENTO DE JURISDICCION DE SAN ZADORNIL

(BURGOS)

ANUNCIO

El día 19 del mes de diciembre del año en curso, en esta Casa Consistorial se celebrarán cuatro subastas para la venta de los aprovechamientos forestales del Monte Arcena del presente año forestal. Madera de pino silvestre en su gran mayoría y de haya.

Los pliegos de condiciones pueden ser examinados en Secretaría del Ayuntamiento todos los días hábiles en horas de oficina.

La fianza provisional es el 5 % de la tasación y la definitiva será el 6 % de la adjudicación.

Se dará principio a las subastas a las once de la mañana. Los pliegos se admiten todos los días hábiles, hasta las 13 horas del día anterior a la apertura de los mismos.

San Zadornil a 24 de noviembre de 1970. — El Alcalde, MIGUEL OCHOA.

GRAN OCASION

SE ALQUILA

piso situado en el centro de Burgos. Edificio Cafetería Milán. Inmejorable para profesionales. Calefacción central.

Razón: San Lesmes, 1. — Portería.

DE LOS CENTROS OFICIALES

INFORMACION MILITAR

DESTINOS. — Pasa destinado a la Subinspección de la sexta región y Gobierno militar de Burgos el coronel de Caballería don Jesús Alegría Calzada, de la Subinspección y Gobierno militar de Tenerife.

POLICIA MUNICIPAL

HALLAZGOS. — En la Policía municipal y para las personas que acrediten ser sus propietarios, se encuentran depositados los siguientes objetos:

Cierta cantidad de dinero, un monedero con dinero, una alianza, una sortija, tres estuches de colegial, dos paraguas, tres gorras de niña, una bufanda, un abrigo y un par de guantes.

Asimismo y durante la pasada quincena han sido entregados, dos chaquetas de caballero, un paraguas, un par de gafas y una bolsa de deportes; depositados por un señor que oculta su nombre, los taxistas números 12 y 51, la Oficina de Autobuses y doña Lourdes Lázaro; a los que acreditaron ser sus propietarios, don Eutiquio Maté, don Benito Casas, doña María del Rosario Galán, don Anastasio Delgado y doña Angeles Pérez. También han sido entregadas cuatro bicicletas, quedando otras varias en depósito.

MECANICO

con conocimientos de hidráulica, carnet de segunda y servicio militar cumplido, necesitamos. Posibilidad de especialización por cuenta de la Empresa. Reserva para colocados.

Escribir con referencias a:

MARIANO RICO - PUBLICIDAD

San Juan, 41. — BURGOS (ROC Núm. 1.600)

CARTELERA DE ESPECTACULOS

AVENIDA. — Hoy, 5,30, 7,45 y 10,45. Colosal estreno. **«Tres mordiscos a la manzana»** (s. c.). David McCallum. Silva Koscina. Una película sensacional, deliciosa, salpicada de amor y emociones, que nadie debe perderse. Mayores 18 años.

CALATRAVAS. — 5,15, 7,45 (numerada) y 10,45. Hoy, estreno divertidísimo en Eastmancolor. **«Todo un valiente»** (s. c.). Con Jean Lefebre, Marie Latour. Humor, Acción y mucha diversión. El ingerio es superior a la fuerza. (Tolerada).

COLISEO. — Hoy, de 4 a 1. Programa memorable. **«No desearás la mujer de tu prójimo»** (s. c.). Atrevida, picante. El éxito de los éxitos, en un film inolvidable y **«Un millón en un cadáver»** (3). Robert Ryan. Anne Baxter. Sensual. Mayores 18.

CONDAL. — Continua de 4 a 12. Hoy, un programa cumbre. **«El largo día del águila»** (3). ¡Grandiosa! y ¡espectacular! en Todd-Ao y con caracteres de estreno, reposición de **«El signo de la muerte»** (2). «Cantinflas». Mayores de 14 años.

CONSULADO. — Color, panavisión. **«Pecado de juventud»** (3). Kent Lane, Michele Carey. ¿Quién debe responder de los pecados de la juventud? ¿Por qué pecan nuestros hijos? ¡Una acusación escalofriante! 5,30, 7,45 y 10,45. Mayores 18.

CORDON. — 5,15, 7,45 y 10,45. Estreno de ¡un verdadero gran «western»: **«Un ejército de cinco hombres»** (s. c.). «Metrocolor» Peter Graves. James Daly. Bud Spencer y, el «samuray» Tetsuro Tamba. ¿Valientes...? ¿Aventureros...? Mayores 18.

DUCAL. — Hoy, de 4 a 1. Programa asombroso. **«Dinamita Jim»** (s. c.). Trepidante y dramática, del Oeste y **«Los problemas del doctor»** (3). Dirk Bogarde. Samantha Eggar. Con enfermeras así los pacientes no son de piedra. Mayores 18 años.

GRAN TEATRO. — Hoy, a las 5,15, 7,45 y 10,45 noche. Divertidísimo estreno de la producción Carlo Ponti para **«Paramount»** en Tecnicolor **«Diamantes vía Moscú»** (3R), con Marcelo Mastroianni. Emocionante... Picante... Chispeante. Mayores 18 años.

GOYA. — Super estreno 70. **«Martín Fierro»** (3). Imposible superar una película de tanta grandeza. La más fabulosa superproducción de la América latina. Un reparto insospechado. 5,30, 7,45 y 10,45. Mayores 14.

REX. — Hoy, de 4 a 1. Formidable programa. **«Gloriosos camaradas»** (2). Tom Tryon. Senta Berger. Un gigantesco episodio de la conquista del Oeste y **«Planeta prohibido»** (2). Walter Pidgeon. ¡Sorprendente! ¡Impresionante! Mayores 14 años.

TIVOLI. — 5,30, 7,45 y 10,45. ¡El estreno que todo Burgos esperaba! —especialmente «ellas»—: **«Las cosas de la vida»** (3R). Eastmancolor. Richel Piccoli, Romy Schneider, Lea Massari. ¡La película de esta temporada! Mayores 18 años.

— o —

CALIFICACION MORAL

1, niños; 2, mayores de 14 años; 3, mayores de 18 años; 3-R, mayores de 18 años, con reparos y gravemente peligrosa.

VANGUARD

Recuerda a Ud. que le atenderá para reparar su radio, T.V., cassette o Hi-Fi. en su

SERVICIO TECNICO

VANGUARD esta a sus órdenes llame al número

20 16 45

Concepción, 14 - BURGOS

ponga un **VANGUARD** en su vida

M.E.C.D. 2017

LA PRENSA HISPANOAMERICANA AMPLIAMENTE REPRESENTADA EN ESPAÑA

Medio centenar de periodistas componen la «Asociación de corresponsales de Prensa Iberoamericana», en Madrid

Declaraciones del presidente de su recién elegida Junta directiva don José Chelala López

Por José María IGLESIAS ROMERO

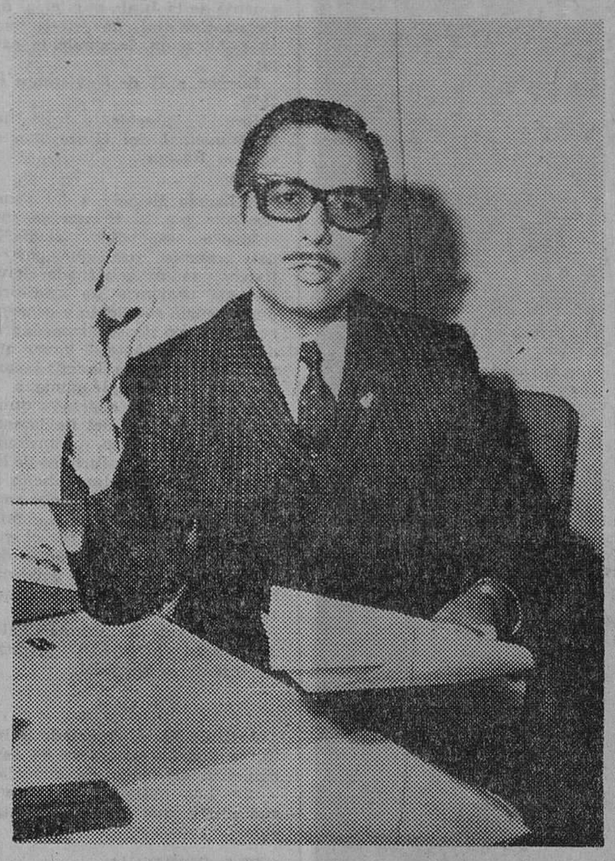

Don José Chelala-López, presidente de la Asociación de Corresponsales Iberoamericanos.
(Foto Manuel Iglesias Fernández)

Los periodistas hispanoamericanos residentes en Madrid acaban de elegir nueva junta directiva. La Asociación de Corresponsales de Prensa Iberoamericana agrupa a todos los corresponsales de Prensa del continente americano y de Filipinas acreditados en nuestro país. Don José Chelala-López, su presidente electo, nos aclara los fines de la entidad:

—*Promover el mutuo conocimiento y contacto de todos los periodistas de aquellos países residentes en España, favoreciendo sus tareas profesionales y atendiendo a cuantos actos conducen a una mejor documentación sobre la vida española y su reflejo en los correspondientes órganos de expresión.*

—¿Directrices fundamentales de la Asociación para conseguir sus fines?

—*Uno de nuestros principales pilares, en cuanto a la política como dirigentes de esta Asociación, está en mantener rigorosos y puros los nexos de amistad, conocimiento, cooperación, respeto y comprensión entre España y las naciones que la gente ibérica descubriera y civilizara en América. Las relaciones entre España e Iberoamérica constituyen uno de los más sólidos puntales con que cuentan ambas partes para dar con seguridad de victoria, la gran batalla por su desarrollo económico, por su posición independiente y determinante en la política mundial y la ascensión del Mundo Hispánico al puesto que merece en la rectoría y conducción del Mundo.*

MEDIO CENTENAR DE PERIODISTAS :—: :—:

Un total de 14 países iberoamericanos están representados en Asociados, la entidad cuenta con 52 periodistas. Preguntamos ahora al señor Chelala:

—¿Ventajas con que cuentan los miembros de su Asociación?

—*Las realizaciones que nos han tocado llevar a buen fin, y me permito enumerárselas, han sido laboriosas. Nuestra labor de perfecto equipo y la colaboración entusiasta de los ministros de Información y Turismo, de Comercio, Trabajo, Hacienda, entre otras personalidades, nos han permitido contar con Seguridad Social, gentilmente concedida por el Ministerio de Trabajo: derecho a vivienda en la "Ciudad de los Periodistas" —facilitadas por la Asociación de la Prensa—, ventajas en cuanto a la importación de automóviles; economatos, etc.*

Don José Chelala nos dice que esta Asociación supone una auténtica realidad viva dentro del mundo periodístico español e iberoamericano.

—*Desde hace cuatro años venimos celebrando el Día del Corresponsal de Prensa Iberoamericana el 21 de Marzo. Posiblemente esta sea una de mis primeras realizaciones. La fecha, que señala la llegada de la primavera, supone una sincera hermandad con la Prensa española. Al elegirla se quiso fundir así con el maravilloso simbolismo que para los humanos tiene esta estación de fecundidad, de optimismo, de alegría todos los ideales que llevaron a crear este hogar común en una patria común: España.*

—¿Responsabilidad del corresponsal extranjero?

—*El periodismo es en todas sus facetas una profesión cargada de responsabilidad y de obligaciones ante la sociedad. Pero, dentro del periodismo, la labor del corresponsal extranjero sube de punto en cuanto a dicha responsabilidad y también delicadeza, porque de esa labor depende en gran medida la relación entre los pueblos, la amistad entre las nuaciones, la concordia o la enemistad que una o separe a los países. Siendo consciente de ésto, no deseamos que nuestra Asociación se circunscriba solamente a cuestiones profesionales, en el sentido un tanto frío que pueda tener este vocablo. El periodismo es una profesión, sí, pero tan humana, tan social, tan de todos, que desborda los caracteres usuales, técnicos, de las profesiones, y pasa a ser una de las más vivas y hermosas maneras de producir la convivencia civilizada entre los hombres.*

COMBATIR EN DOS FRENTES :—: :—:

Añade el señor Chelala refiriéndose a la difícil nivelación ética que debe poseer el corresponsal:

—*Un corresponsal tiene entre sus manos nada menos que la difícil misión de acercar a dos o más países: la obligación de dar a conocer la verdad, de promover la justicia en los criterios, de combatir las acechanzas e intrigas para abrirle paso a la concordia y a la amistad basada en el conocimiento recíproco. Ha de poseer, por esto mismo, un sentido muy agudo de su responsabilidad y de su papel ante la opinión pública. Es un soldado que combate en dos frentes: el del país desde donde se produce periodísticamente, y el del país hacia donde son enviados sus testimonios y noticias.*

—¿Desea hacer alguna última consideración?

—*Nos nace del corazón hacer llegar a las autoridades españolas, a la Prensa de este país y a la sociedad española toda, cuanta es nuestra gratitud por la acogida que han dado a esta Asociación, y cuánto nos obliga esta acogida a ratificarnos en nuestros ideales de servir desde el periodismo la noble causa de la amistad entre España y América.*

(Rep. Gráfica Manuel Iglesias Hernández. Servicios Especiales de EFE).

FISYC
Algo nuevo para usted

IMPORTANTE LABORATORIO FARMACEUTICO

radicado en Barcelona, bien introducido, en el mercado nacional y en franca expansión comercial, precisa:

AGENTE DELEGADO DE VISITA MEDICA EN BURGOS

Retribución inicial de 182.000 Ptas. netas anuales, aparte dietas, kilometraje, comisión sobre la venta y Seguridad Social.

SE REQUIERE:

—Edad mínima 25 años.
—Dedicación plena.
—Residencia en Burgos capital.
—Formación adecuada a la categoría del puesto.

SE OFRECE:

—Integración en la plantilla de una Empresa acreditada, con espíritu moderno y progresivo.
—Ampliación de su formación a cargo de la Empresa.
—Promoción económica basada en las favorables perspectivas de aumento de la cifra de ventas en esa zona.
—Retribución inicial de 182.000 Ptas. netas anuales aparte dietas, kilometraje, comisión sobre la venta y Seguridad Social.

Escribir a mano, adjuntando historial personal y profesional completos al Apartado 718. — Barcelona. Se ruega fotografía que se devolverá. Reserva absoluta.

gran campaña de navidad

con cada televisor, lavadora superautomática o lavavajillas vendidos a nuestros ajustadísimos precios

regalamos !!! ...

COMERCIAL VELO-MOTO

CALERA, 10

Alfred Nobel «El premio de la dinamita»

Su breve y claro testamento estableciendo los premios Nobel fue considerado como antipatriota por su universalidad

◇ Nobel murió con la obsesión del fuego y pidió que le desangraran «para no correr el riesgo de que me quemen vivo» y no dejó nada a sus herederos

◇ Un libro con todo lo que se puede saber de los Premio Nobel y su fundador

☆ ★ ☆ ★ Por Hilaire CUNY

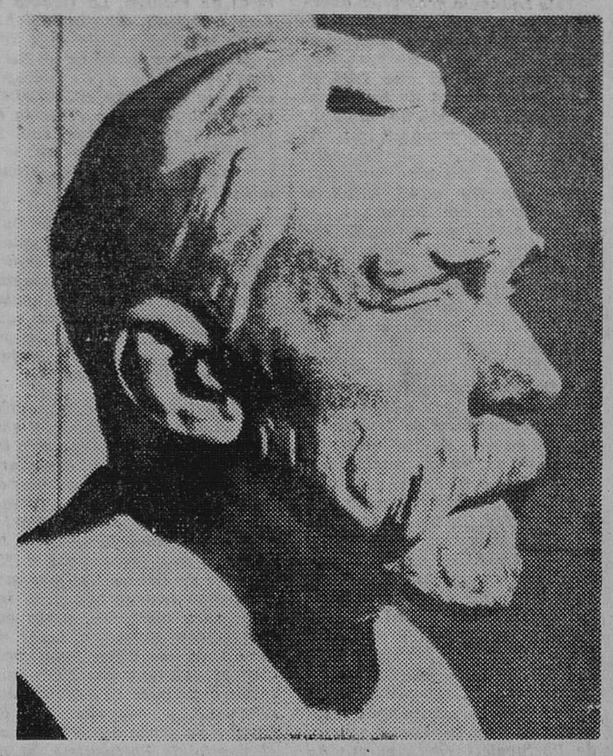

Busto de Alfred Nobel, fundador de la institución que concede los famosos premios que llevan su nombre. — (Foto EFE)

Con motivo de la designación de los premios Nobel, los "Editeurs Français Reunis", acaban de publicar **"Nobel de la dinamita y los Premios Nobel"**, de Hilaire Cuny.

Cuny resalta la vida extraña y atormentada de Alfred Nobel, inventor de la dinamita y otros explosivos, fabricante de armas y financiero internacional, uno de los hombres más ricos de su tiempo. Describe las peripecias curiosas que precedieron la difícil constitución de la Fundación Nobel y explica el mecanismo de distribución de los Premios. La obra comprende la lista de los laureados del Premio Nobel desde su fundación.

A continnuación publicamos algunos párrafos sacados de capítulo que explica el funcionamiento de la Fundación Nobel.

Cuando murió Alfred Nobel, a principios de Diciembre de 1896, nadie sabía nada del testamento de 1895 salvo que Nobel pedía que se le abrieran las venas después de su muerte "para evitar el riesgo de que le incinerasen vivo". Era una obsesión que Alfred había heredado de su padre. El médico italiano que certificó la defunción, dijo que todo lo necesario se había hecho ya al embalsamarle...

El testamento de 1895 es bien corto:

"La totalidad de mis bienes realizables deberá utilizarse de la siguiente forma:

El capital será invertido por mis ejecutores testamentarios de modo seguro y constituirá un fondo cuyos intereses se distribuirán anualmente, en forma de premios, a aquellos que, durante el año precedente, se hayan destacado como bienhechores de la humanidad.

El total de los intereses se dividirá en cinco partes iguales, que se distribuirán del modo siguiente:

—Una parte al que haya hecho el descubrimiento o invención más importante en Física.

—Otra al que haya hecho el descubrimiento o progreso más notable en Química.

—Otra al que haya hecho el más importante descubrimiento en Filosofía y Medicina.

—Otra al que, en Literatura, haya escrito la obra más significativa de tendencia idealista.

—Y otra, por último, a la persona que haya hecho el trabajo más importante o mejor en pro de la fraternidad entre las naciones, la abolición o reducción de los ejércitos permanentes, la reunión u organización del Congreso de la Paz.

Los premios de Física y Química serán otorgados por la Academia sueca de Ciencias; el de Fisiología y Medicina, por el Instituto Carolina de Estocolmo; el de Literatura, por la Academia Sueca, y el la paz, por un comité de cinco miembros elegidos por el Parlamento noruego. (En aquella época Suecia y Noruega formaban una especie de confederación que tenía por jefe del Estado al Rey de Suecia).

El deseo más ferviente es que, en la concesión de los premios, no se tenga en cuenta ninguna consideración de nacionalidad, y que el más digno reciba la recompensa, sea o no de origen escandinavo.

París, 27 de Noviembre de 1895.— **Alfred Nobel".**

El último párrafo provocó la cólera de la Prensa de Estocolmo, que acusó al autor del testamento de antipatriota.

Tampoco recibieron la noticia con entusiasmo los herederos, legítimos. Sin embargo, ya debían saber a qué atenerse, pues, en diversas ocasiones, Alfred Nobel se declaró enemigo de las herencias "que casi siempre van a manos de ineptos", y que no tienen otro resultado que el de "favorecer la pobreza"...

Los juristas afirmaban que un testamento redactado sin haber consultado a ninguno de ellos, puede siempre anularse gracias al concurso de los hombres de leyes deseosos de ganar importantes honorarios. El Rey de Suecia no ocultó que preferia que el testamento se revisase. Los ejecutores testamentarios hubieran debido pensarlo dos veces antes de lanzarse a tal aventura. Nobel no había previsto ninguna compensación a sus trabajos, y además corrían el riesgo de enemistarse con la familia, con la que tenían cordiales relaciones y de la que uno de ellos, Söhlman, seguiría siendo empleado durante un largo y difícil proceso. Sin embargo, no dudaron en cumplir los deseos del difunto.

Hasta 1898 no se consiguieron redactar los textos, que fueron firmados respectivamente:

—El 7 de Junio por el Instituto Carolina (Filosofía y Medicina).

—El 9 por la Academia Sueca (Literatura).

—El 11 de Junio, por la Academia Real de Ciencias Física y Química).

—El 4 de Julio por el Sporting noruego (Paz).

El Gobierno sueco los ratificó el 9 de Septiembre de 1898 y empezaron las conversaciones para acoger las primeras candidaturas.

Se admitieron también dos principios fundamentales:

1) Cada premio previsto por el testamento sería distribuido una vez al menos en cada período de cinco años a partir de aquél (incluido) en el que entrase en actividad la Fundación Nobel.

2) El total de cada premio no podría ser jamás inferior al 60 por ciento de la renta anual de capital reservado para cada uno, y en ningún caso se dividiría en más de tres partes.

La Fundación Nobel se ha visto obligada a adoptar ciertas medidas de carácter financiero y administrativo para poder cumplir en buenas condiciones de voluntad de su fundador. Las esenciales son las siguientes:

a) La Fundación Nobel es administrada por un consejo de cinco miembros (hay suplentes previstos), que se encargan de la gerencia de sus bienes y del buen funcionamiento en general. Se han creado "Institutos Nobel" para ayudar a los jurados en la selección de las candidaturas.

b) El presidente del Consejo de la Fundación es nombrado por el Gobierno sueco, y los otros cuatro miembros elegidos por los administradores particulares designados por las Instituciones que otorgan los premios (Academia Sueca, Academia de Ciencias, Instituto Carolina, Storting noruego).

c) Una suma de millón y medio de coronas se empleó en la compra de un inmueble para instalar las oficinas de la Fundación, organizar las comisiones de encuesta y cubrir los gastos de los jurados.

d) Para facilitar el examen preliminar de las obras y trabajos propuestos para la concesión de los Premios, se han creado Comités Nobel, que tiene entre tres y cinco miembros. El del Premio de la Paz corre a cargo de un Comité especial que depende del Storting noruego. Además existen los "Institutos Nobel", que ayudan a los jurados en sus investigaciones de selección de los candidatos.

c) La suma de un premio no otorgado o no distribuido va a parar al Fondo principal, a menos que, por decisión del Consejo de la Fundación, se destine a otras realizaciones compatibles con las últimas voluntades del fundador.

Los primeros Premios Nobel se concedieron en 1901, y en total sumaban 150.800 coronas suecas. La más pequeña de las sumas distribuídas fue de 115.000 coronas suecas en 1923. El conjunto de los Premios alcanza o incluso supera, desde hace algunos años, las coronas 300.000.

(Copyright EFE — France Presse).

LAS PLATAFORMAS
FRUEHAUF
DE EXTRAORDINARIA ROBUSTEZ, SON SORPRENDENTEMENTE LIGERAS

Entrega inmediata en 11, 12 y 12,2 m.

FACILIDADES DE PAGO

Para cada problema de transporte, FRUEHAUF ofrece soluciones al transportista

FRUEHAUF, S.A.
Plaza Salamanca, 10 - Madrid-6

M.E.C.D. 2017

BURGOS, BILBAO Y PORTUGALETE

Por Félix FERNANDEZ

Este triángulo geográfico abarcó en el siglo XV y XVI una esplendorosa área de actividad mercantil y, por este justificado motivo, en el año 1494 se creó en la ciudad de Burgos el Consulado del mismo nombre, siendo promotores del mismo, los puertos del Cantábrico, para canalizar el próspero comercio lanar que por aquel entonces tenía Burgos con Europa.

Esta actividad mercantil estaba monopolizada por el Consejo de la Mesta, que daba la salida de la lana a través del Consulado de Burgos hacia Bilbao, lugar de embarque de las lanas con destino a Inglaterra y Flandes.

Este Consulado o Universidad de Mercaderes que estaba localizado en la plaza de La Llana, necesitaba un puerto para su comercio, un puerto estable que no le diese problemas, y es natural que del primer puerto que se acordasen los burgaleses fuera el de Bilbao, y así lo hicieron. El Arenal bilbaíno contempló, durante muchos años, recuas de mulas cargadas de sacas de lana, que enviaba Castilla para embarcar en su muelle. Pero un día los de Bilbao y los de Burgos riñeron; y entonces corría el año 1547. Burgos y Portugalete capitularon una escritura para dedicar el muelle de Portugalete como puerto de Burgos y embarcar a través de él gran parte de la lana de los merinos de Castilla, sobre todo de lana sobrante. En la citada escritura se estipularon primeramente que el prior y cónsules de Burgos se obligaban a conducir y a consignar las sacas de lana y otras mercaderías de su Universidad en Portugalete. Entre otras muchas cláusulas establecidas merece atención destacar la que se contase por avería un maravedí por cada saca de lana y al respeto de las demás mercaderías, para limosna de la Iglesia Parroquial de Santa María de Portugalete, contando la primera distribución para el retablo de la capilla mayor, más un ducado por cada nao para la obra de muelles.

Como se ve, Burgos contribuyó económicamente en la mejora y construcción de muelles, pero anteriormente en el año 1502, los maestros canteros Garita, padre e hijo, de Burgos, emitieron informe técnico a las condiciones del puerto, siendo también el maestro Garita uno de los tres canteros que edificaron la Iglesia de Santa María de Portugalete.

La importancia del compromiso con Portugalete fue considerable. Como consecuencia de él cientos de mulas, llegaban periódicamente a la villa, cargadas de sacas de lana, para embarcarlas en las naos portuguesas de Flandes. La riqueza de esta corriente exportadora hubo de ser muy grande para Portugalete, pues aparte de los derechos portuarios y de navegación que quedaban en beneficio de la villa, había la estancia de mulos y arrieros, que con su hospedaje y alimentación proporcionaban pingües beneficios a los vecinos de la villa.

Bilbao no podía ver de buena manera que tanta riqueza pasara junto a ella, sin dejarle fruto alguno y su Consulado aprovechaba cualquier descuido de los maestros de naos que transportaban la mercancía para promover pleitos en perjuicio de la villa del Abra.

Esta situación no duró mucho y en el año 1582 se hicieron gestiones de aproximación entre las capitales vizcaína y castellana por medio del prior y cónsules de Burgos, con diputados de Bilbao, y luego los diputados Martín Sáez de Arbolancha y Juan de Quijano con sus amigos y familiares de Burgos. De este modo, Bilbao trabajó con gran interés para lograr su nuevo comercio con Burgos, a pesar de todo tuvo sus dificultades pero algo si consiguieron. Pero más tarde y después de algunas incidencias y cansados los de Burgos de tener dificultades en el puerto de Portugalete, al final optaron por enviar sus mercancías a Bilbao; en fin de cuentas, era el puerto más cómodo para ellos. Portugalete se conformó con tal resolución pues aunque embarcaran en Bilbao éstos tenían que fletar naos en Portugalete ya que éstos tenían la flota más importante de la ría del Nervión.

Años más tarde, por diferencias entre las dos villas del Nervión y serios problemas y pérdidas por la piratería tolerada a los navíos fletados, los señores de Burgos comenzaron a enviar sus mercancías a otros puertos como los de Deva, San Sebastián, Laredo y Santander. De este modo, se fue agravando la situación económica de las villas y a partir de este momento la decadencia mercantil de Bilbao con la ciudad de Burgos.

Aún son necesarias más parroquias en Burgos para que la Iglesia no vaya a la zaga en el crecimiento de Burgos. Con tu aportación se pueden ir solucionando los problemas de lugares de culto, antes de que sea poco menos que imposible.

Las primeras autoridades presidieron los actos del «Día del Maestro»

Hubo una misa en la Catedral y un acto académico en la Diputación con imposición de condecoraciones y entrega de premios

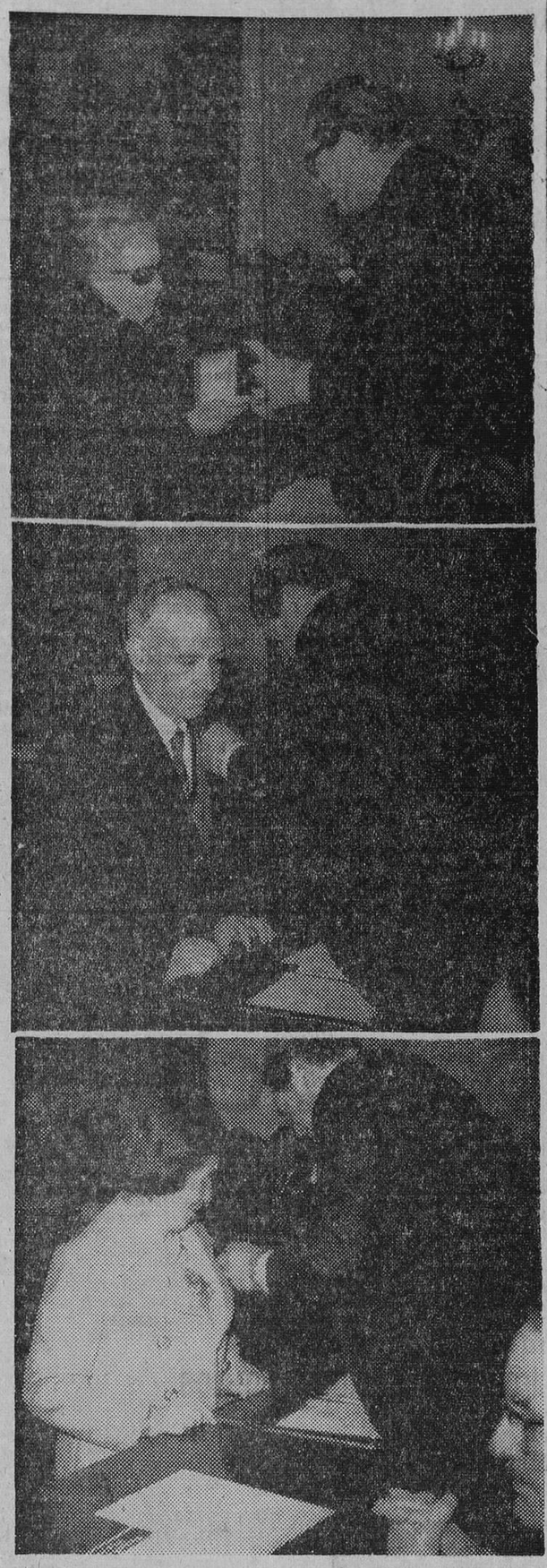

Organizado por la Jefatura provincial del Servicio Español de Magisterio, con la colaboración de la Inspección de Enseñanza Primaria, Escuela Normal de Magisterio, delegaciones provinciales de Sección Femenina y Juventudes y con la aprobación del delegado de Educación y Ciencia, se celebraron ayer en nuestra ciudad los actos organizados en honor de San José de Calasanz, con motivo de la conmemeoración del "Día del maestro".

A las once y media de la mañana, fue oficiada una misa en la Santa Iglesia Catedral, oficiada por el vicario general de la diócesis, don Vicente Proaño Gil, quien al Evangelio pronunció una bella oración sagrada destacando la importante labor del maestro en la educación de los niños.

Presidió la solemne ceremonia el capitán general de la Región, teniente general don Tomás García Rebull y asistieron el gobernador civil y jefe provincial del Movimiento, don Federico Trillo Figueroa y Vázquez; primer teniente de alcalde en representación del Ayuntamiento, don José Antonio Olano y López de Letona; diputado provincial en representación de la Diputación, don Jesús Zaldivar; delegada provincial de la Sección Femenina, señorita Vicenta López; inspectora jefe de Enseñanza Primaria, señorita María Luisa Fuente Almendres y otras representaciones.

A la ceremonia asistieron la totalidad de los maestros de la capital con sus familiares y muchos otros maestros llegados de diversos puntos de la provincia.

ACTO ACADEMICO EN LA DIPUTACION

A mediodía, en el salón de estrados de la Diputación hubo un acto académico con imposición de condecoraciones y homenaje a los maestros jubilados. Abierto el acto por el gobernador civil, hizo uso de la palabra el jefe provincial del S. E. M., señor Bernal, quien en una magnífica exposición y con brillante y poética oratoria explicó la finalidad del acto y rindió cálido homenaje al Magisterio y de forma muy especial a los maestros jubilados, teniendo su mejor recuerdo para los compañeros muertos en el transcurso del ejercicio de la profesión. Una prolongada y larga ovación acogió la intervención del señor Bernal por parte de todos los asistentes al acto, que llenaban por completo el salón y los pasillos de acceso al mismo.

Se sumó al homenaje a los maestros y subrayó su alto nivel del Magisterio burgalés, teniendo especiales palabras de felicitación para los compañeros premiados, la inspectora jefe de Enseñanza Primaria, señorita María Luisa Fuente Almendres, cuyas palabras fueron acogidas también con prolongados y calidos aplausos.

Seguidamente se procedió por parte del gobernador civil y jefe provincial del Movimiento y por las personalidades que le acompañaban en la presidencia, a la imposición de condecoraciones de las Ordenes de Alfonso X el Sabio, Cisneros, medallas conmemorativas del "Día del maestro" concedidas por la Jefatura nacional del S. E. M. y los diversos premios y galardones de los que oportunamente dimos cuenta a nuestros lectores, siendo recibidos por las maestras y maestros galardonados entre los aplausos de todos sus compañeros.

Finalizada la entrega de premios y distinciones, la directora de la Escuela Normal de Magisterio, doña Matilde García García, pronunció una interesantísima conferencia sobre el tema "La educación en el futuro". La disertación fue seguida con extraordinario interés por todos los asistentes, que premiaron con calurosos aplausos la docta intervención de la directora de la Escuela Normal de Magisterio.

Finalmente clausuró el acto el gobernador civil y jefe provincial del Movimiento, don Federico Trillo-Figueroa y Vázquez, quien en su breve y corta intervención se sumó al homenaje al maestro y subrayó temas tan transcendentes como la educación, la situación del Mundo, la pérdida de los valores tradicionales, la falta de decisión en muchas gantes como consecuencia de la filosofía estructural que no tiene más que condicionamientos materialistas a su alrededor.

Afirmó que el Mundo es muy cambiante pero que teníamos que ajustarnos a estas mutaciones para enseñar a nuestros niños los ideales de siempre. Una prolongada ovación acogió la intervención de la primera autoridad de la provincia.

Concluyó el acto pasadas las dos de la tarde y a las dos y media los maestros y sus familiares se reunieron en un almuerzo de hermandad servido en un céntrico restaurante de la capital. En la sobremesa intervino la rondalla de la Escuela Normal del Magisterio y actuaron dos famosos artistas, un cantante y un rapsoda. Posteriormente, en una de las salas cinematográficas de la ciudad fue proyectada la película "Un retazo en azul".

ACTOS PARA HOY

Hoy sábado, a las once de la mañana, en la iglesia de San Lesmes, será oficiada una misa en sufragio de los maestros y familiares fallecidos, ceremonia que contará con la asistencia de representaciones de los colegios nacionales de la capital.

(Foto FEDE)

Renuncia de otros dos candidatos a concejal, por el tercio de entidades

Don Félix Miranda y D. Fernando de Santiago

El juez municipal decano, presidente de la Junta municipal del Censo electoral, nos envía para su publicación, la siguiente carta:

Burgos, a 27 de Noviembre de 1970.

Ilmo. Sr. presidente de la Junta Municipal del Censo Electoral. — Burgos.

Ilmo. Sr.:

Habiendo llegado a mi conocimiento por la Prensa de esta ciudad correspondiente al día 25 del presente mes, que por el Excmo. señor gobernador civil de esta provincia he sido propuesto como candidato a concejal por el tercio de entidades, agradezco sinceramente el honor que me ha dispensado la citada autoridad; pero acogiéndome a lo dispuesto por el apartado quinto del artículo 34 del Reglamento de Organización, Funcionamiento y Régimen Jurídico de las Corporaciones locales, solicito se me excuse de aceptar dicha candidatura y ruego que por el mismo medio de difusión por el que se hizo pública la propuesta del mencionado Excmo. Sr. gobernador civil se haga saber mi resolución.

Atentamente le saluda, *Félix MIRANDA ROBREDO*, capitán de Infantería del SEM.

—o—

Artículo 34. — Apartado quinto. — Podrán excusarse de desempeñar el cargo de concejal:

5.º—Los militares en activo, cualquiera que sea su graduación.

OTRA RENUNCIA

Por su parte, el ingeniero industrial don Fernando de Santiago Díaz - Güemes nos ruega que publiquemos la siguiente nota:

Informado por la Prensa de haber sido incluído en la propuesta de candidatos a concejales del Excmo. Ayuntamiento de Burgos por el tercio de Corporaciones y entidades y una vez agradecida la deferencia que ello supone, he decidido y considerado honrado, presentar mi renuncia a la candidatura; lo cual ya ha sido expuesto y aceptado por el Excmo. Sr. gobernador civil de esta provincia.

El motivo de la renuncia es debido a que razones profesionales no me iban a permitir entregarme, de resultar elegido, como se merecen dignamente los intereses de nuestra ciudad.

MUJER:

La «bolsa de trabajo» de la Asociación de Amas de Casa te puede proporcionar solución a tus problemas. Acude a ella.

LOS NUEVOS ARCIPRESTES CELEBRAN UN CURSILLO EN LA CASA SACERDOTAL

El Prelado les entregará hoy sus correspondientes credenciales

A las once de la mañana de ayer comenzó en la Casa Sacerdotal "San Francisco de Sales" un cursillo de preparación y técnica de equipos arciprestales en el que participan los 41 arciprestes del territorio diocesano burgalés y que son nombrado por el Rvdmo. Sr. Arzobispo después de unas elecciones en las que intervinieron todos los sacerdotes de los respectivos arciprestazgos.

Es la primera vez que, a virtud de las nuevas disposiciones de reestructuración de esa naturaleza en Burgos, son designados aquéllos mediante elecciones.

El citado cursillo finalizará hoy, a mediodía, y el Prelado de la diócesis, Dr. García de Sierra y Méndez, tomará juramento de fidelidad a los nuevos arciprestes, entregándoles los nombramientos.

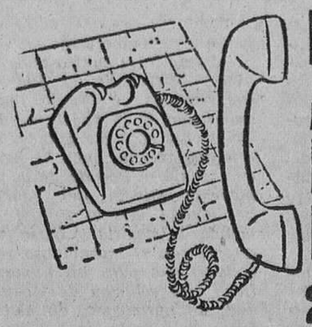

LLAMADA A LA RENOVACION DE SUELOS!

201.749

Nosotros somos especialistas en suelos y podemos aconsejarle ofreciéndole la mejor solución con los suelos ligeros (SINTASOL, FLEXOL y CEFLEX) fabricados por CEPLASTICA.

PAVIMENTOS Y DECORACION HIJOS DE RIU, S. L.

General Mola, 9 - Teléfono 201749 - Burgos

una "colilla" puede destruir un bosque...

El bosque es una riqueza nacional: ¡CUIDALO!

En un consejo de Motosierras STIHL

Lo marca más vendida en el mundo
En España la primera
Gran gama de modelos
Recambios originales

MOTOSIERRAS STIHL reina del bosque

BEAL & CIA, S.A.

FRAY JUAN, 12 - TELEFONOS: 41 61 79 - 41 79 99 BILBAO-13

DISTRIBUIDOR

FERNANDO AYALA

Madrid, 16 - BURGOS

La esposa, doña Lucía Blázquez Moreno; hijos, María del Mar, Nuria-Begoña, Mariano y Raquel; padre, don Mariano; padres políticos, don Ricardo y doña Juliana; hermano, don Pedro; hermana política, doña Pilar Ruiz; tíos, sobrinos, primos y demás familia de

Don Mariano Berezo García

Fallecido el día 23 de los corrientes

Q. E. P. D.

Nos ruegan expresemos en su nombre el agradecimiento a cuantas personas asistieron al entierro y funeral.

El noverio de misas y rosarios que comenzará el próximo lunes, día 30, a las 7 de la tarde, en la capilla del Santísimo Cristo (Catedral), será aplicado en sufragio del alma de

LA SEÑORA

Doña Basilisa Gutiérrez Sáez

Falleció el día 20 de Noviembre de 1970

Q. E. P. D.

LA FAMILIA ruega a sus amistades la asistencia a alguna de estas misas, por lo que les anticipa la más expresivas gracias.

Señor, que tus siervos muertos en el campo del honor del trabajo descansen en paz eternamente (P. L. Jocista).

Socios del Círculo Católico de Obreros fallecidos desde el 15 de Noviembre de 1969 al 28 de Noviembre de 1970.

Carlos Arangüena García-Inés, Consejero

SOCIAS	
Irene Valdivielso Machón.	Flaviano Rodríguez Delgado.
Mercedes Gutiérrez Moradillo.	Federico Alvarez Cabestreros.
Natividad Alonso Moradillo.	Gregorio Alonso Miguel.
	Ildefonso Antón Herrero.
SOCIOS	Jesús Vicario Puras.
Alfredo Melchor López.	José Rodríguez Frías.
Angel Gallo Arnáiz.	Julián García Pascual.
Antonio Alonso García.	Juan Cid de la Hoz.
Casimiro Arce García.	Luis Manero González.
Celedonio Montaña Villa.	Laureano Cuesta Palacín.
Clemente Carretero Izquierdo.	Mariano García Rodríguez.
Daniel Mamolar Calvo.	Máximo Cuevas Ramírez.
David Maté Martínez.	Nicasio Rojo Páramo.
Domingo de la Cruz Herrera.	Pascual Casillas Oña.
Eusebio Hortigüela Izquierdo.	Pedro Santos Pampliega.
Francisco Gutiérrez Palacios.	Segundo Santamaría Expósito.
Francisco Sanz de la Orden.	Santos Barcenilla Gil.
	Victorino Gil Tejedor.

Q. E. P. D.

EL CONSEJO DE GOBIERNO DEL CIRCULO CATOLICO DE OBREROS, LA JUNTA ADMINISTRATIVA Y LOS PRESIDENTES DE LAS MUTUALIDADES

INVITAN a los socios a la misa que en sufragio de sus almas se celebrará MAÑANA, DOMINGO, a las ONCE de la mañana en la iglesia de la Merced.

Burgos, 28 de Noviembre de 1970.

AUTO ESCUELA GESTORIA PARDO SEGUROS WINTERTHUR

C. Madrid, 14 T. 202475.

MOQUETAS LISAS Y ESTAMPADAS

suemo

CARMEN, 8

MUY IMPORTANTE.- Aunque ya tuviera noticia de esta convocatoria, pida sin compromiso alguno nuestra **GUIA GENERAL DE INFORMACION.** Recibirá 60 ejercicios de examen propuestos en oposición anterior, y, además, orientaciones e informes que desconoce y que le serán **MUY UTILES** (tal vez decisivos).

OPOSICIONES MAGISTERIO

5.000 PLAZAS

PRIMERA CONVOCATORIA después de la promulgación de la **Ley General de Educación. NUEVOS PROGRAMAS.** Magníficas posibilidades y porvenir, con nuevo coeficiente. **OCASION EXCEPCIONAL Y UNICA para Maestros** (adquisición derechos e ingreso previsto **CUERPO DE PROFESORES DE ENSEÑANZA GENERAL BASICA).** Instancias: plazo **rigurosamente improrrogable** (hasta 3 diciembre inclusive). Textos y preparación (primer mes gratis) por Profesores especializados y acreditada experiencia. Solicite **urgentemente (HOY MISMO)** nuestra "Guía" (con ejercicios propuestos), adjuntando **DIEZ** pesetas en sellos de correos para franqueo, a **CENTRO DE ESTUDIOS ADAMS, Sagasta, 23. MADRID-4.**

NOTA.- Vea nuestra sensacional y revolucionaria modalidad de pago «CUANDO VD. HAYA APROBADO».

M.E.C.D. 2017

CINE CALATRAVAS

HOY, SABADO

¡¡DIVERTIDISIMO ESTTRENO!.

(Eatmancolor)

¡Al fin!... una película libre de complejos. Amena. divertidísima y con mucha "acción".

TODO UN VALIENTE

con JEAN LEFEBVRE, PIERRE BRASSOUR, BERNARD BLIER, MICHEL SERRAUL, MARIE LATOUR

●

La más divertida sátira humorista sobre los temas de espionaje.

El ingenio es superior a la fuerza. QUEDA DEMOSTRADO en TODO UN VALIENTE.

●

Sesiones: 5'15, 7'45 numerada, 10'45 noche

Autorizada para todos los públicos.

CINE CONDAL

(La pantalla de los mejores programas)

HOY, EL PROGRAMA ¡¡CUMBRE!! DEL AÑO

Rigurosa continuación de estreno.
Un film grandioso y espectacular, en

TODD-AO

"EL LARGO DIA DEL AGUILA"

Frederick Stafford
Francisco Rabal
Van Johnson

La aventura humana más emotiva de espionaje y amor.

Y

Con caracteres de estreno, reposición de una de las mejores interpretaciones del genial

CANTINFLAS

«EL SIGNO DE LA MUERTE»

Vea a CANTINFLAS en el más original guía turístico.

(Mayores 14 años)

CONTINUA DE 4 a 12

Nuevo programa de Televisión

Madrid (Cifra). — Con gran impacto entre el público, Televisión Española ha iniciado un nuevo espacio informativo, de una hora de duración, que sustituye a "Panorama de actualidad".

La emisión, en la que se advierte un gran despliegue de medios técnicos y un tratamiento desenfadado de la noticia periodística, se divide en tres programas autónomos de veinte minutos, bajo la dirección de Alfredo Amestoy y supervisado por el subdirector de programas de actualidad, Francisco Bermeosolo.

La emisión se inicia a las dos de la tarde con el título "En este país", un espacio que pretende recoger, en su máxima amplitud, el pulso de todas las provincias españolas. La presentación está encomendada a Isidoro Fernández, veterano locutor de radio. Como redactor-jefe figura el periodista Jorge-Víctor Sueiro.

Entre las dos cuarenta y las tres de la tarde estará en antena, también con carácter diario —a excepción del domingo— "Contra reloj", del que es redactor-jefe Mariano Roldán. "Contra reloj" asume un tratamiento ágil, casi trepidante, de la información.

Entre ambos espacios se incluye una programación variable —"En marcha"— según el siguiente esquema:

Lunes, "Vamos a ver", con Santiago Vázquez de presentador. Se trata de una quiniela informativa", en la que deberán seleccionarse catorce temas de actualidad, pendientes de solución para ser analizados con su dosis de premonición, periodística.

Martes: "Revista de toros", prevalece así el espacio taurino que Vicente Zabala y Joaquín Gordillo vienen realizando para la pequeña pantalla desde hace unas seis semanas.

Miércoles: "Mañana serán noticias", a cargo de Yale. Es el espacio para los que buscan una oportunidad —en la canción, en el arte, en el deporte—... Pero asistidos, en esta presencia televisiva, de su patrocinador.

Jueves: "La Tele va por barrios" presentado por Maruja Callaved. Se pretende lograr, a través de un largo peregrinaje por toda España, una visión, de las barrios más característicos del país, más sociológica que folklórica.

Viernes: "El punto sobre la i". Un informe monográfico sobre el tema más atractivo de la semana.

Sábado: "Club de Prensa". En este espacio, que presentan Fernando Gayo y Jesús Fraga Amado, intervendrán un grupo de periodistas para comentar, a modo de coloquio profesional, los temas más inquietantes de la actualidad.

La jefatura de Recaudación está a cargo de Francisco Prados de la Plaza.

A preguntas de un redactor de Prensa el señor Bermeosolo, subdirector de programas de actualidad de TVE, ha declarado en relación con el nuevo espacio: "Es la revista de actualidad más ambiciosa, tanto en extensión como en planteamiento, dentro de los programas informativos de Televisión Española. Seis horas de programación a la semana obligan a mucho".

La realización general recae sobre Pierre Baldie, con la ayuda de los también realizadores Manuel Torre Iglesias ("En este país") Joaquín Gordillo (programas móviles) y Ramón Sánchez Mariscal ("Contra reloj").

ENTREGA DE UNA RECAUDACION

Madrid (Logos).—Esta mañana ha sido recibida por Su Alteza Real la Princesa de España, a la que acompañaba la Princesa Irene de Grecia, una Comisión de la Asociación de Familias con niños y adultos subnormales, a la que ha sido entregada la recaudación obtenida en el concierto que organizado por la Dirección general de Bellas Artes se celebró en el Teatro Real de Madrid con la Orquesta Nacional, dirigida por el maestro Frubeck de Burgos y en la que actuó como solista al piano la Princesa Irene de Grecia.

BUSCAMOS REPRESENTANTE

LORNASA NORTE, S. L.

de Bilbao, fabricantes de un nuevo concepto de calor negro, busca persona muy introducida en instaladores electricistas, electrodomésticos, y a poder ser en la construcción para representante en esta provincia.

MUY INTERESANTES COMISIONES

Dirigirse por carta o teléfono para concertar entrevista indicando actividad actual a:

LORNASA NORTE, S. L.
Calle Prim, 33
Teléfonos 240163 - 237958
BILBAO

GRAN TEATRO

HOY

Divertidísimo ESTRENO

De la producción "CARLO PONTI" para "PARAMOUNT" en Tecnicolor
Con un reparto estelar poco corriente:

MARCELO MASTROIANNI

El galán de máxima actualidad (aquí descendiente del Zar de todas las Rusias).

Rta Tushingham
Elaine Taylor
Elaine Wilson
Franchisca Tu

que unidos recuperarán después de "jugársela" en un sin fin de peripecias, las joyas de la Corona Imperial, de las garras de la usurpación soviética.

Emocionante...
Picante...
Chispeante...
Y con "suspense" suficiente.

¿Le ofrecen mejor cosa en otras carteleras? (Mayores 18 años). A las 5'15, 7'45 (numerada) y 10'45.

HOY 5,15 7,45 10,45 ESTRENA

Cordón

¡Un verdadero gran "western"!

CINCO HOMBRES INDOMITOS QUE SE JUGABAN LA VIDA POR UNA FORTUNA EN ORO

METRO-GOLDWYN-MAYER presenta UNA PRODUCCION ITALO ZINGARELLI

Con la colaboración especial del "Samuray": TETSURO TAMBA.

Eran sólo 5 hombres..., 5 "colts"..., 5 caballos... y, ¡VALIAN POR TODO UN EJERCITO!

●

(Mayores 18 años)

SALA DE FIESTAS

☆ HOY ☆

Actuación del CONJUNTO - ATRACCION

«NUEVO SISTEMA»

La extraordinaria cantante moderna

GELA REY

y Orquesta titular "GRAN TEATRO"

De 7,30 a 10,15:

Baile de Juventud

A las 11,30:

Gran Verbena "Fin de Semana"

En la misma línea de

UN HOMBRE Y UNA MUJER...:
(Anouk Aimeé)

Doctor Zivago...:
(Julie Christie)

AHORA

Romy Schneider

en

La película de amor

de esta temporada

las cosas de la vida

UN FILM DE CLAUDE SAUTET

LEA MASSARI

EASTMANCOLOR

5,30 - 7,45 - 10,45 (Mayores 18 años)

HOY ESTRENO EXCEPCIONAL

Tivoli

El film que nadie puede dejar de ver: "TRES MORDISCOS A LA MANZANA"

AVENIDA

ACOMPAÑENOS
Hacemos un viaje maravilloso a través de Europa, con DAVID McCALLUM como guía...

"TRES MORDISCOS A LA MANZANA"

Una deliciosa y sensacional película, salpicada de amor y emociones

COLOSAL ESTRENO
Mayores 18 años

COLISEO

«No desearás la mujer de tu prójimo»

Atrevida, picante
El éxito de los éxitos
— Y —
"UN MILLON EN UN CADAVER"
Robert Ryan
Anne Baxter
Sensual. Apasionante.
Mayores 18 años

DUCAL

«DINAMITA JIM»

Trepidante y dramática historia del Oeste
— Y —
«LOS PROBLEMAS DEL DOCTOR»
DIRK BOGARDE
SAMANTHA EGGAR
Con enfermeras así, los pacientes no son de piedra.
Mayores 18 años

REX

"Gloriosos camaradas"

TOM TRYON
SENTA BERGER
Un gigantesco episodio de la conquista del Oeste
— Y —
«Planeta prohibido»
WALTER PIDGEON
¡Sorprendente!
(Mayores 14 años)

Miércoles, 2-Presentación de SALOME al frente de un grandioso show internacional TEATRO AVENIDA

Cine Consulado

SUPER ESTRENO
COLOR PANAVISION

KENT LANE
MICHELE CAREY
JUDY COLLINS

EN

«PECADOS DE JUVENTUD»

SOBERBIA - PROVOCATIVA - IMPORTANTE

Una acusación escalofriante para los padres

Juventud inconformista. Rebelde ¿Por qué?

EL MEJOR ESTRENO DE BURGOS 5,30 - 7,45 - 10,45 Mayores 18

Cine Goya

SUPER ESTRENO 70 UN REPARTO SENSACIONAL

«MARTIN FIERRO»

IMPOSIBLE SUPERAR LA GRANDEZA DE ESTE FILM

INTERPRETACION ASOMBROSA

Intensamente dramática. Emotiva. Sentimental

LA PELICULA DE ESTA SEMANA: «MARTIN FIERRO»

5,30 - 7,45 - 10,45 Mayores 14 años

M.E.C.D. 2017

LOPEZ BRAVO VISITARA ALEMANIA EN VIAJE OFICIAL LA SEMANA PROXIMA

Se entrevistará con el presidente, el canciller y el ministro de Asuntos Exteriores de aquel país

El Gran Collar de la Orden de Cisneros a Pilar Primo de Rivera

Madrid (Cifra).— El ministro de Asuntos Exteriores, Gregorio López Bravo, emprenderá el próximo lunes viaje a la República Federal Alemana, en devolución de la visita que su colega de aquel país, Walter Scheel hiciera a España en el pasado mes de Abril.

El señor López Bravo celebrará el próximo día 1.º de Diciembre, en Bonn, conversaciones con su anfitrión, según se informa oficialmente, sobre cuestiones de interés para ambos países, dentro del marco de las consultas acordadas entre los dos Gobiernos.

PROGRAMA DE LOPEZ BRAVO EN BONN

Madrid (Cifra).— El ministro de Asuntos Exteriores, Gregorio López Bravo, durante su estancia en la capital federal alemana, se entrevistará con el presidente de la República, señor Heinemann; el canciller Brandt y el ministro de Asuntos Exteriores, señor Scheel.

El día 1.º de Diciembre su colega alemán, señor Scheel, le ofrecerá un almuerzo y durante la tarde de ese día ambas personalidades continuarán las conversaciones que iniciarán por la mañana, asistiendo más tarde a una cena de gala en la embajada de España.

Asimismo, el señor López Bravo reunirá en una rueda de Prensa, en Bonn, a los corresponsales españoles acreditados en Alemania. El ministro español, tras recibir el día 2 al señor Erhardt, en la Embajada de España, saldrá con destino a Madrid.

EXPOSICION BENEFICA

Madrid (Cifra).— El Príncipe de España, don Juan Carlos de Borbón, ha inaugurado oficialmente esta tarde, en el club del diario «Pueblo» la exposición «Arte y Unión Social», celebrada a beneficio del colegio imperial de los niños huérfanos de San Vicente Ferrer, de Valencia, que desde hace cinco años recorre con gran éxito las ciudades españolas.

ALTA CONDECORACION A PILAR PRIMO DE RIVERA

Madrid (Cifra).—Se concede el Gran Collar de la Orden de Cisneros a Pilar Primo de Rivera y Sáenz de Heredia, según un decreto de la Secretaría general del Movimiento inserta hoy en el "Boletín Oficial del Estado".

Esa alta condecoración sólo se concedió anteriormente al fallecido capitán general D. Agustín Muñoz Grandes y al vicepresidente del Gobierno, almirante don Luis Carrero Blanco.

HOMENAJE DE LOS AMIGOS DE LA CAPA AL MAESTRO ESPAÑOL

Madrid (Cifra).—Con ocasión de celebrarse hoy el «Día del maestro», la Asociación de Amigos de la Capa ha otorgado el título de miembros de honor de la misma a todos los maestros españoles, simbolizados en el monumento alusivo a quienes desempeñan tan noble profesión, que se encuentra situado en el Parque del Oeste de Madrid.

Asistieron al acto el director general de Enseñanza Primaria, don Eugenio López y López; el nieto del Jefe del Estado Francisco Franco Martínez Bordiú y directivos, miembros y simpatizantes de la Asociación.

El fotógrafo Alfonso, presidente de la Asociación, cubrió con una capa española al maestro representado en el monumento y entregó otra al joven Francisco Franco, quien sirvió de modelo para el discípulo que figura en el grupo escultórico de aquél.

Notas oficiales del Rectorado y del Gobierno Civil sobre la situación universitaria en Barcelona

En Bilbao arrojan pintura contra el decano de Económicas

Barcelona (Cifra). — No ha habido ningún estudiante muerto como consecuencia de los sucesos ocurridos el miércoles frente la Facultad de Ciencias Económicas. Estos rumores, que se propalaron insistentemente por el ámbito universitario y por toda la ciudad, carecen en absoluto de fundamento, según nota oficial facilitada esta tarde por el Rectorado.

Sin embargo estos rumores dieron origen esta mañana a unas manifestaciones de protesta, con distribución de octavillas relacionadas con el falso suceso.

Se sabe que en Filosofía y Letras se dieron clase normalmente desde las ocho y que a partir de las nueve grupos de alumnos recorrieron las aulas en plena actividad académica, sugiriendo se declarase una huelga en prueba de solidaridad y protesta.

Del supuesto estudiante fallecido se precisaba en los corros estudiantiles que se trataba de José Giovanni, de nacionalidad española, matriculado en el segundo curso de dicha Facultad, que había sido internado en el Clínico junto con otros dos estudiantes y tres policías, todos lesionados en aquella refriega. Se añadía que José Giovanni que, sufriendo una seria lesión en el cráneo, había sido trasladado por la Policía desde el Clínico hasta el Hospital de San Pablo pretextando mayor asistencia, y que había fallecido en este establecimiento.

La nota oficial del Rectorado de la Universidad dice así textualmente: "Habiendo circulado en la mañana de hoy, en todos los centros del distrito universitario la noticia de que uno o varios estudiantes habían fallecido víctimas de malos tratos, este Rectorado quiere hacer público que la noticia carece de todo fundamento".

Al parecer se han practicado algunas detenciones aunque oficialmente nada se ha dicho al respecto.

NOTA DEL GOBIERNO CIVIL DE BARCELONA

Barcelona (Cifra). — Esta noche, el Gobierno Civil ha facilitado la siguiente nota:

"En el día de ayer circuló por esta capital, especialmente en los medios estudiantiles la noticia del supuesto fallecimiento de un estudiante universitario, como consecuencia de la actuación de las fuerzas de orden público, al disolver una manifestación no autorizada. Ante el carácter falso y tendencioso de la noticia, parecida en su intención y contenido a la que días pasados circuló por Madrid, este Gobierno Civil se cree en el deber de salir al paso de la misma, que no pretende otra cosa que desprestigiar a los encargados de mantener el orden, desorientar a la opinión pública y alterar la normalidad ciudadana".

PINTURA CONTRA EL DECANO DE ECONOMICAS DE BILBAO

Bilbao (Cifra). — Una bolsa con pintura roja fue arrojada esta mañana contra el decano de la Facultad de Ciencias Económicas de la Universidad autónoma de Bilbao.

El hecho ocurrió alrededor de las once y media de la mañana, cuando el profesor de La Puente salía de su clase y se detuvo en un pasillo para saludar a un antiguo alumno. En aquel momento, fue arrojada a sus pies una bolsa con pintura roja, que le manchó los pantalones, así como a algunos alumnos que pasaban por allí en aquel momento.

No ha podido ser localizada la persona que arrojó la pintura.

RECLAMACIONES ENTRE MAYORES DE 25 AÑOS ASPIRANTES A LA UNIVERSIDAD

Madrid (Cifra). — Se han producido diversas peticiones razonadas entre los mayores de 25 años sin título de Bachiller que en estos días han realizado pruebas de acceso a la Universidad, según han comunicado a "Cifra" algunos de los afectados.

Aducen, y así lo han hecho saber a la autoridad académica que en algunos tribunales examinadores las pruebas no han sido muy adecuadas y que la valoración de las mismas no ha sido en algunos casos objetiva.

Preguntado al respecto, un portavoz del Ministerio de Educación y Ciencia ha manifestado que, efectivamente, la Ley General de Educación y de Financiamiento de la Reforma Educativa, previene en su artículo 130, apartado tercero, "el derecho a una valoración objetiva del rendimiento educativo, que se articulará reglamentariamente mediante oportunos medios de impugnación contra cualquier actuación que en tal sentido consideren injustificada".

"El Ministerio conoce esta inquietud y a la vista de las reclamaciones que reciba adoptará las medidas pertinentes de aplicación del mencionado precepto con prioridad de implantación a los aludidos aspirantes mayores de 25 años", agregó el portavoz.

SEIS ESTUDIANTES ANTE EL JUEZ

Santiago de Compostela (Logos). — Han sido presentados esta mañana ante el juez magistrado de Instrucción, seis estudiantes que habían sido detenidos en la tarde de ayer al intentar paralizar el tráfico en la calle de La Senra efectuando una sentada en los pasos de peatones. Después de declarar fueron puestos en libertad.

El templo no es la parroquia, pero ayuda a crear el ambiente de la parroquia. Tampoco la casa es la familia pero ayuda al ambiente de la familia. No dejes de aportar algo para que todas las parroquias de Burgos tengan su templo.

Vendo vivienda

piso 8.º, soleado. Edificio San Lesmes. Informes: Portería. Facilidades.

La superficie sembrada este año es bastante similar a la del pasado

Ha aumentado la extensión dedicada a cebada y disminuye la de avena y centeno

Madrid (Logos. — «La superficie sembrada este año es bastante similar a la del año pasado. Las últimas lluvias han permitido realizar la sementera con toda normalidad, aunque tardía, en la mayoría de las provincias, excepto en las de Cáceres y Badajoz, donde no ha caído el agua suficiente, aunque no debemos desesperar que las precipitaciones se produzcan allí también.

Conviene recordar que los años de siembra tardía no son los peores, ya que es la primavera, la que realmente decide si la cosecha es buena o mala», ha declarado a la Agencia «Logos», el director general de Cereales.

En este año aumenta la superficie sembrada de cebada y disminuye la de avena y centeno. Las perspectivas son buenas, ya que debemos considerar que, ante la demanda actual de la ganadería, no se producirán al año que viene excedentes. En caso de que esto ocurriera con el trigo, se utilizaría el de peor calidad para pienso. Consecuentemente, desde el punto de vista económico la campaña debemos calificarla como buena.

Con referencia al problema actual sobre los excedentes de arroz, el Sr. Luque manifestó que abriga la esperanza de que antes de que se inicie la próxima campaña entre en vigor la nueva Ley ordenadora de este cultivo, cuyo proyecto se encuentra en estudio por parte del Ministerio de Agricultura. En el mismo se parte de la base de que todas las zonas de cultivo tengan el mismo tratamiento, para llegar a un reajuste a escala nacional que evite la tendencia a un crecimiento inarmónico. La selección de variedades, la mecanización de los cultivos y la implantación de nuevas técnicas de explotación, serán contempladas en el proyecto de Ley.

Finalmente recordó que, la O. M. que recoge hoy el «B. O. del Estado» sobre ayuda e incentivos para la siembra en regadío de plantas forrajeras, es una medida complementaria más para resolver el problema de los piensos en los rumiantes. Si el invierno es frío —dijo— lo más probable es que en Enero no haya forraje, con la consiguiente especulación y encarecimiento. Pretendemos paliar el problema con esta disposición, encaminada a fomentar el cultivo del forraje en las cuencas del Duero, Tajo y, especialmente, el Guadiana, por ser las zonas más afectadas.

NUEVA TECNICA

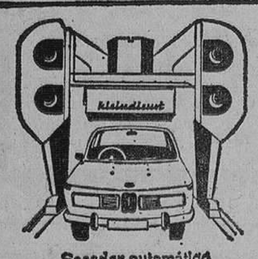

Secador automático KLEINDIENST

Equipos hidráulicos para carroceros BLACKHAWK

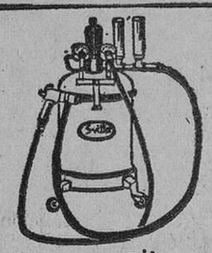

Equipo para pintado de bajos SVITTA-YAMADA

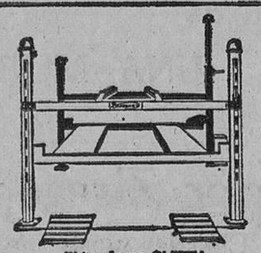

Elevadores SVITTA y BRADBURY

MOTOR MEDITERRANEO. S. A.

Infanta Carlota, 100-102 Tels. 2301583-98-BARCELONA-15

REPRESENTANTE PARA BURGOS Y PROVINCIA

FCO. VARO DEL PINO

Amaya, 2, 5.º izqda. — Telf. 209801. — BURGOS

AMPLIAS POSIBILIDADES DE DIALOGO ENTRE FRANCIA Y POLONIA

Los dirigentes de París son cada vez más partidarios de la «Europa de los Estados»

París. (Crónica del corresponsal de la Agencia "Logos", FELICIANO FIDALGO, por telex.

Después del tratado germano-soviético, vino la visita del presidente de la República francesa, señor Pompidou, a la URSS, pocos días después de la conclusión del tratado germano-polaco, el primer ministro, señor Chaban Delmas, visita oficialmente las autoridades de Polonia.

Aunque este paralelismo sea pura coincidencia, no por ello deja de situar en su contexto propio el desplazamiento del primer ministro franeés, acogido calurosamente en Varsovia, donde celebrará entrevistas políticas con todos los dirigentes polacos, empezando por el secretario general del partido obrero, señor Gomulka.

Nadie espera resultados excepcionales de este viaje, que, sin embargo, no está desprovisto de interés. En el plano diplomático europeo y a nivel bilateral, el señor Chaban Delmas, el ministro de Asuntos Exteriores, señor Schumann y una numerosa delegación, que los acompañan, son los encargados, en esta ocasión, de seguir agitando el nombre de Francia.

Polonia es uno de los países del Este que mantiene con Francia relaciones amistosas más antiguas. Sus características particulares, dentro del campo marxista, han influido para ello: En Polonia, el catolicismo sigue teniendo gran influencia y la propiedad privada sigue siendo un soporte importante de la economía: el 85 por ciento de las tierras pertenecen a particulares.

CONFERENCIA EUROPEA

La tradicional amistad franco-polaca se reanudó, en 1967, cuando el general De Gaulle, después de la URSS, visitó triunfalmente Polonia, pero, en esta ocasión, las autoridades de Varsovia saludaron al hombre de la "apertura al Este", que, por otra parte, había preconizado el reconocimiento definitivo de la frontera Oder-Neisser, con Alemania. Por lo demás, las posibilidades de diálogo político no eran favorecidas por las circunstancias: Polonia practicaba un prosovietismo incondicional y aún era inconcebible el tratado germano-polaco que hoy es una realidad. De aquí que el llamamiento a la "independencia" lanzado por De Gaulle se esfumara.

Hoy, todo es más posible. La Ostpilitid del canciller Brandt hace más realista las relaciones del Este con el Oeste europeo. Chaban Delmas y los responsables de Varsovia hablarán de la conferencia paneuropea preconizada por Moscú desde hace media docena de años. Y del futuro del continente, en el plano económico. A Polonia, como al resto de los países comunistas, sigue inquietándoles la unión de Europa occidental en torno al Mercado Común. El señor Chaban Delmas, en este sentido, quizá los tranquilice, ya que los diribentes de París, muy particularmente el presidente, señor Pompidou, se muestran cada día más partidarios de una Europa de los Estados. La reciente conferencia de "los seis", en Bruselas, relativa a la unión monetaria, ha dejado al descubierto claramente que los sucesores de De Gaulle repugan tanto como este último cualquier tipo de evolución comunitaria que tienda, más o menos directamente, a la supranacionalidad.

Los intercambios franco-polacos serán obordados ampliamente. Pero, en este coto, como ocurre a Occidente con los pueblos del Este, el gran problema es encontrar productos que convengan a los mercados de la sociedad de consumo. Francia exporta, pero no importa apenas

Ultima hora deportiva

El español José Hernández retiene su título europeo de los super-welters

Venció a los puntos al austríaco Marklewitz, en Berlín

Berlín (Alfil). — El español José Hernández ha defendido brillantemente esta noche su título de campeón de Europa de la categoría de los super-welters, al vencer por puntos al austríaco Peter Marklewitz en combate titular a quince asaltos.

El púgil español, de 26 años, que el pasado día 11 de Septiembre conquistara el entorchado continental de la categoría, al vencer al alemán Gerhard Piaskowy en Barcelona, recibió esta noche el entusiasta aplauso de diez mil espectadores, entre los que se encontraban numerosos miembros de la Colonia española en Berlín, cuando al término de la pelea, el árbitro suizo, Rolf Neuholt, levantó la mano de José Hernández, dando a conocer que el español había retenido su título europeo.

El español consiguió aventajar a su adversario en la tarjeta arbitral, gracias a su velocidad de réplica y a su certera eficacia en los golpes. Hernández consiguió puntos con las dos manos mientras aprovechaba la ligereza de piernas que le caracteriza para esquivar la ruda ofensiva de su adversario. Marklevitz, que atacaba emboscado y cubriéndose, recibió durante el sexto round un golpe muy aparatoso en el ojo derecho. En el duodécimo asalto los párpados del austríaco estaban casi cerrados. Era el final casi del encuentro. Pero Marklevitz resistió.

Este es el segundo fracaso de Peter Marklevitz en su intento de conquistar el título de campeón de Europa de los super-welter.

El entrenador y manager del púgil catalán, señor Caballero, había vaticinado la victoria de Hernández al señalar que el púgil español disponía de facultades técnicas muy superiores y en pleno desarrollo. El déficit físico de Hernández de ser sordomudo —indicaba Caballero— es un tanto favorable al deportista en el «ring», porque Hernández trabaja con más concentrada atención y no percibe los clamores tantas veces parciales del público.

Pedro Caballero encontró las siguientes palabras para definir la actuación extraordinaria de Hernández: «El combate ha sido muy noble en todo momento y en la fase final, una pelea muy dura. No parecía posible que el austríaco Marklevitz tuviese arrestos al finalizar el combate para dar aquella prueba de energía con que nos sorprendió a todos».

Marklevitz, por su parte, expuso el motivo de su derrota diciendo: «Desde el octavo asalto tenía casi cerrado el ojo derecho y no veía nada. Hice cuanto pude y creo haber sido un contrincante digno de la limpieza con que ha boxeado José Hernández».

Una parroquia no es un lujo, es una necesidad. Ayuda a la construcción de los Nuevos Templos Parroquiales

MUNDO LABORAL

El Ferrol del Caudillo (Logos). — Unos 4.000 productores pertenecientes a empresas auxiliares de "Astano" y a la plantilla de esta factoría, permanecieron hoy en paro laboral, durante toda la jornada, de 8 a 2 de la tarde, al parecer, solidarizándose con 80 productores que cesaron en la factoría "Megasa".

Sobre las dos de la tarde, grupos de trabajadores se trasladaron a pie por el puente de las vías, desde "Astano" hasta El Ferrol, en un recorrido de unos cinco kilómetros.

CINCO OBREROS SUSPENDIDOS DE EMPLEO Y SUELDO

El Ferrol del Caudillo (Logos). — Cinco productores pertenecientes a la plantilla de la factoría "Bazán", han sido suspendidos hoy de empleo y sueldo, por abandono de sus respectivos puestos de trabajo y por intentar coaccionar al paro a otros compañeros de trabajo.

RESCINDEN EL CONTRATO A 14 OBREROS

El Ferrol del Caudillo (Logos). — La empresa "Nervión" subsidiaria de la factoría "Bazán", ha rescindido hoy el contrato a 14 de sus trabajadores por abandonar éstos sus respectivos puestos de trabajo e intento de incitar al paro a productores de otras compañías y de la misma "Bazán".

ABANDONAN EL TEMPLO

Santa Cruz de Tenerife (Logos). — Al mediodía fue desalojada voluntariamente por los trabajadores de Transportes de Tenerife la parroquia de San Jerónimo de Taco donde se habían encerrado. Ante la situación planteada, el párroco de dicho templo se trasladó al Palacio Episcopal donde sostuvo una conversación con el obispo, regresando más tarde a la iglesia en unión de otros dos sacerdotes. El citado párroco dirigió la palabra a los trabajadores indicándoles la conveniencia de que marcharán a sus domicilios en espera de que la cuestión laboral siguiera sus trámites dentro de la ley. Estos obedecieron sus consejos y abandonaron el templo.

PARO MINERO

León (Logos).— Quinientos mineros se han declarado en paro en las minas hulleras de "Sabero" y anexas. Este paro se produce después de varios días de gestiones entre la empresa y los trabajadores que piden mejoras salariales. Ya la semana pasada pasada hubo otro paro en el que participaron todos los obreros. En aquella ocasión los mineros volvieron al trabajo en la confianza de que sus peticiones serían atendidas. Al no ser así, hoy se ha producido este paro de quinientos obreros del pozo número 2, en el que únicamente han entrado al trabajo cien.

Una comisión sindical gestiona, en la capital, la resolución del conflicto.

PARALIZACION DE TRANSPORTES

Palma de Mallorca (Logos). Desde esta mañana Palma está prácticamente sin transportes urbanos. Los autobusehs de la Sociedad General de Tranvías Eléctricos Interurbanos de Palma de Mallorca, S. A." no han prestado servicio por no hacerlo los conductores - cobradores de los mismos.

Según ha manifestado el director de la sociedad don Francisco Barceló los obreros se han negado a trabajar porque hay unas demandas pendientes de dictaminar y exigen la acción judicial hasta que se determine o sentencie. Añadió el señor Barceló que en su opinión no tiene ninguna razón de ser porque se han consignado por completo y por parte de la administración los dos millones y medio de pesetas que se les debía como atrasos del convenio, según sentencia de la Magistratura de Trabajo.

FACULTATIVO DE MINAS MUERTO

Santander (Cifra).—Un facultativo de minas resultó muerto al recibir un fuerte golpe en la cabeza, cuando descendía a un pozo minero situado en la Cavada.

Don Serafín Fuentes Lahera, de 29 años. Descendía en una "jaula" al pozo de una mina, cuando, por causas que se desconocen, se desprendió una barra de hierro que golpeó la barandilla de dicha "jaula", y, de rebote, pegó en la cabeza del joven facultativo.

ACCIDENTE LABORAL

Bilbao (Cifra).—Un obrero resultó muerto en un accidente laboral registrado en la factoria de Olaveaga (Euskalduna), de "Astilleros Españoles", S. A.".

Isidoro Ballesteros Hernández, de 21 años, que trabajaba en la citada empresa, manejaba una pistola de clavetear. El perforador rebotó en la chapa del barco en que se encontraba y fue a incrustársele en el pecho, produciéndole la muerte. Cuando se supó la noticia del fallecimiento, la empresa mandó parar sus labores a todo el personal en señal de luto.

BELLA Y ASALTANTE MUJER

Mar del Plata (Argentina) (Efe).—En plena tarea fue detenida una bella mujer de 25 años, Mabel Beatriz Cuello, que se dedicaba en sus horas de ocio a asaltar taxistas en complicidad con un individuo prófugo.

Cuando fue capturada, tenía en su poder un revólver calibre 32, cargado y acababa de cometer dos atracos que le reportaron escaso botín.

Confesó que ella conducía los "taxistas" después del robo abandonándolos posteriormente.

ROBO DE 19 PINTURAS DE GRAN VALOR

París (Efe).—Un total de 19 telas de un valor aproximado total de cinco millones de francos (unos 65.000.000 de pesetas) fueron robadas anoche del interior del Museo Fabre de Montpellier, Sureste de Francia.

Entre los cuadros desaparecidos figuran dos paisajes de Degas, cuatro Creuze, un Gericault, cuatro Courbet, dos Corot, un Millet, un Van Dongen, un Utrillo y un Matisse.

Los ladrones penetraron en el Museo a través del techo sin que el guardian nocturno se apercibiera de nada. La Policía ha abierto una investigación.

CHOQUE DE TRENES

Varsovia (Efe-Reuter).—Cinco ferroviarios han muerto hoy a consecuencia del choque de dos trenes de carga cerca de Bydgoszcz (Polonia septentrional), según ha informado la Agencia "PAP".

El accidente ocurrió porque uno de los trenes no se detuvo ante un semáforo que indicaba paro, en la estación de Pontow y chocó con el otro que marchaba en dirección contraria.

LA ESPESA NIEBLA OCASIONA VARIOS MUERTOS

Londres (Efe).—Una espesa niebla se ha registrado hoy en varias partes de Gran Bretaña, especialmente en el Sur, dando lugar a varios accidentes de tráfico que dejaron un saldo de tres muertos y 23 heridos.

El autocar del ballet rumano sufrió anoche un accidente, resultando dos miembros del grupo heridos.

Importante Empresa

PRECISA

PROFESOR MERCANTIL

PARA OCUPAR PUESTO DE GRAN PORVENIR

SE PRECISA:

★ Persona dinámica y con responsabilidad con inquietud de superación.
★ Servicio militar cumplido.
★ Preferible de las últimas promociones.
★ Dispuesto a incorporarse en plazo breve.

SE OFRECE:

★ Puesto de mucha responsabilidad.
★ Remuneración de acuerdo con aptitudes.
★ Trabajo en equipo.
★ Formación, si procede, a cargo de la Empresa.

Si Vd. es una medianía, no escriba.
Si se considera con méritos, diríjase a
MARIANO RICO — PUBLICIDAD
San Juan, 41. — BURGOS

La primera marca en Europa

Miele

lavavajillas automatico

electrogás industrial

EXPOSICION Y VENTA: LAIN CALVO, 35 BAJO. BURGOS

AMAS DE CASA

Contribuyamos todos a crear un ambiente de obsesión alfabetizadora en los que tienen que enseñar, en los que tienen que aprender y en los que tienen que facilitar medios para la lucha contra el analfabetismo.

M.E.C.D. 2017

MEMORIAS DE ESPERANZA

LA RENOVACION

Por CHARLES DE GAULLE

IX

FRANCIA TIENE YA LA BOMBA ATOMICA

La actitud nueva de una Francia que asumía de ese modo sus responsabilidades provocó reacciones en todos los sentidos. Entre nosotros, las censuras y reconvenciones agitaron a partidos y diarios. Nuestros consocios de la Comunidad se enfadaron al vernos adoptar una postura tan diferente de la suya. En Washington y en Londres ese grieta en la subordinación general provocó a un tiempo sorpresa, irritación y comprensión, que se expresaron a través de un raudal de artículos y declaraciones. En esto, los mismos periódicos y micrófonos que antes de 1958 apenas hablaban de Francia, a no ser alguna vez para otorgarle alguna conmiseración, se ocuparon entonces de ella sin cesar. Lo que decía y lo que hacía, y en especial su jefe de Estado, la situación que se le atribuía y las intenciones que se les prestaban, dieron lugar a innumerables apreciaciones, ya fuesen amargas e irónicas, o bien confiadas y elogiosas, pero nunca indiferentes. Para la opinión pública extranjera, nuestro país había pasado de pronto a ser uno de los protagonistas de una obra en la que ya sólo se le consideraba como comparsa. Por su parte, los Gobiernos, tanto los del bando aliado como los de países del Este o del tercer mundo, comprendieron que se había entrado en un período político en el cual Francia, reanudando la cadena de los tiempos, se mandaría en lo sucesivo a sí mismo, y que, lo mejor que se podía hacer, era, según los casos, o conformarse, o sacar provecho de ello.

El 13 de Febrero de 1960, la primera bomba atómica francesa fue experimentada con éxito en Reggan. El acontecimiento fue precedido, en el plano internacional, por toda suerte de admoniciones inspiradas por los anglosajones acerca de los peligros de contaminación atmosférica que traería consigo la explosión. A ello se debió que la ONU nos intimase a renunciar a las pruebas. Y que varios Gobiernos africanos protestasen contra la utilización del Sahara para esos experimentos. Y que Nigeria llegase a romper las relaciones. Asistimos, sintiendo cierta ironía, a esa coalición de alarmas por parte de tantos Estados que vieron, sin mostrar indignación alguna, cómo los americanos, los británicos y los soviéticos habían procedido ya a unas doscientas explosiones. Pero, como la realizada por nosotros lo fue con todas las precauciones posibles y sin que se produjera ninguna muerte, pronto se calmaron las emociones. Y ahí quedó la prueba de que Francia había sabido —ya que, ¡ay!, era necesario— llevar a cabo exclusivamente por sus propios medios, y sin ninguna ayuda exterior, la serie de logros científicos, técnicos e industriales que el resultado implicada; y de que, decididamente, había recobrado su independencia.

El 19 de Diciembre, reuní en París en torno a mí a Eisenhower, MacMillan y Adenauer. Luego nos trasladamos a Rambouillet. Esa conferencia occidental fue doble. Unas veces se realizaban con tres interlocutores: el francés, el americano y el inglés; otras veces con cuatro, dábamos entrada al alemán. A mi lado tuve en todas las ocasiones, además, a Michel Debré. Lo que allí sucedió no contribuyó a disipar nuestras aprehensiones. En efecto, los anglosajones se mostraron muy indecisos. No, claro está, en cuanto a la invitación que había que cursar a Kruschef. Porque, sobre este punto, como la opinión pública ya estaba enterada y muy interesada, en esas democracias no cabía ni pensar en decepcionarla. Pero, ¿qué programa iba a proponerse al Kremlin? Cuando yo indiqué que dos, estaba realmente resulto nia y el desarme, y que un tercero: la ayuda a suministrar a los países subdesarrollados, podría permitir entablar con los rusos un comienzo de cooperación, no me contradijeron. Pero las conversaciones dejaron traslucir que en ninguno de esos problemas estaba sólidamente fijada la postura de Washington y Londres.

En lo referente a Berlín, Eisenhower y MacMillan se inclinaban por un compromiso, pero sin concretar cuál. El presidente y el primer ministro creían que Kruschef, a pesar de sus ademanes bien intencionados, estaba realmente resuelto a obtener que la ciudad quedase cortada del Oeste y, si era preciso, a pasar a los hechos. Admitían que, en ese caso extremo habría que tomar medidas. Pero en modo alguno estaban dispuestos a definirlas, y no ocultaban que, llegado el momento, todavía lo estarían menos a prescribirlas. En el fondo, ambos se inclinaban a hacer todo lo posible para evitar lo peor. MacMillan, en particular, declaró con emoción que, personalmente, por el mismo motivo del destino —ya harto hipotecado— de una ciudad germánica, no tenía la intención de asumir la responsabilidad de llevar a su país a una espantosa destrucción. Por mi parte, yo estimaba, por el contrario, que si cedía a la amenaza, quedaría roto el equilibrio psicológico. Con lo cual, la corriente natural de los hechos les llevaría a los soviéticos a exigir cada vez más, y a los occidentales, a realizar más concesiones, hasta el momento en que, tornándose para estos últimos inaceptable el retroceso, y para aquellos imposibles la conciliación, se produjese la conflagración. «Ustedes no quieren morir por Berlín —les dije a mis dos amigos—; pero estén seguros de que los rusos tampoco lo quieren. Si nos ven determinados a mantener el **statu quo**, ¿por qué tomarían la iniciativa del choque y el caos? Y, por otro lado, aunque nuestro eventual abandono no condujese, de inmediato, a una agravación general de la crisis, su indudable consecuencia sería la defección de Alemania, que iría a buscar al Este un porvenir que el Oeste ya no le ofrecía». Precisamente, Adenauer, que como es natural no presenciaba esas vacilaciones, pero que sabía a qué atenerse en cuanto a la disposición de ánimo de los dirigentes americanos y británicos, vino a hablar conmigo para rogarme encarecidamente que le formase yo barrera al abandono. Cuando le invitamos a que expusiese su punto de vista en la reunión declaró: «Si hubiera que perder Berlín, mi situación política se volvería inmediatamente insostenible. En Bonn, los socialistas se harían con el poder. Propugnarían un arreglo directo con Moscú, y ¡se acabaría Europa!». La angustia, quizás excesiva, pero desde luego sincera, del Canciller, así como mis propias observaciones, caldearon un poco la firmeza, pero sin que se llegase a decidir nada para el caso de que, en la conferencia cumbre, Kruschef exigiese la liquidación del asunto.

Con mayor nitidez se diseñó la postura común a adoptar a propósito del desarme. Mientras que Eisenhower, apoyado por Mac Millan, deseaba que la futura Conferencia sellase el acuerdo rusoamericano en gestación sobre el cese de experimentos atómicos, así como la prohibición de fabricar o adquirir bombas a los Estados que no las tuvieran; o sea, la afirmación definitiva del privilegio de los dos gigantes, yo me reservé enteramente en esa cuestión la libertad de acción de Francia. Inversamente, mi propuesta de proceder a la destrucción controlada de los vehículos de lanzamiento distaba demasiado de las intenciones de los Estados Unidos, como para que su presidente la aceptase en aquel estadio.

Por último, la idea francesa de crear entre cuatro: Washington, Londres, París y Moscú, una organización común para el progreso de los países en vías de desarrollo, y a la que cada cual aportaría de oficio determinado porcentaje de su renta nacional, motivó aprensiones por parte de los americanos, que se temieron que el Kremlin, por ese conducto, se inmiscuyese en sus operaciones de ayuda. Ni siquiera logró su adhesión nuestro proyecto de concentrar la acción común en objetivos bien determinados, por ejemplo: el aprovechamiento del valle del Nilo, la alimentación de la India, la lucha contra el cáncer o la leucemia. En resumidas cuentas, nos despedimos con toda cordialidad, pero sin que se disipase la incertidumbre acerca de lo que con voz unánime deberíamos decir al primer ministro soviético, ni aun acerca de un orden del día que proponer a la Conferencia. Simplemente quedó convenido que, si Kruschef estaba de acuerdo, esta última se celebraría en París.

"Copyright 1970 by Taurus Ediciones, S. A.". Exclusiva de publicación de DIARIO DE BURGOS. El texto que antecede corresponde a fragmentos del capítulo IX de las "Memorias de la esperanza", cuya edición española, completa, aparecerá en el curso del próximo mes de Diciembre.

REPRESENTANTE

Jefe Ventas Zona

productos químicos y lubricantes. Gran aplicación en industrias metalúrgicas, automóvil, etc. Escribir a: MYA, PUBLICIDAD. Coso, 34, 1.° Referencia 2.963. — ZARAGOZA.

NUESTROS TELEFONOS:
Redacción: 201280.
Administración: 207148

Pronto tendrá una cita con

FISYC

Piso céntrico

Planta baja 200 m.2 apropiado oficinas

Vendo o alquilo

Informes: Publicidad Alas. Almirante Bonifaz, 3, 3.°.

EL MIEDO A SER ENTERRADO VIVO

- El último caso se ha producido la semana pasada en Mendoza (Argentina)
- El marqués de Salamanca «volvió a la vida» cuando ya iba a ser introducido en su ataúd

Por Ramón CALANDA

Madrid (Especial para DIARIO DE BURGOS).

De nuevo el tema de los "enterrados vivos" vuelve a la actualidad. Esta vez de la mano de un suelto fechado en Mendoza (Argentina), donde al parecer la intransigente actitud de un médico provocó la muerte de un hombre que fue enterrado vivo.

Relatemos el hecho, como recordatorio: el miércoles día 4 de Noviembre de 1970, Mario Alto Lucero, de 33 años, casado, fue asistido en la sala de primeros auxilios del Sindicato de empleados municipales: le pusieron una inyección y a los tres minutos quedaba completamente paralizado. Cuatro horas más tarde el doctor Jorge Padilla afirmaba que estaba muerto y firmaba el parte de defunción. Cuando ya estaban a punto de conducirlo al cementerio, alguien creyó ver un ligero movimiento en los párpados de Mario Alto. Le colocaron un cristal junto a los labios y se empañó. La familia avisó a un médico, llamado Montenegro, quien aconsejó le hicieran masajes mientras llegaba. Pero se presentó antes el doctor Padilla que hizo colocar de nuevo al "muerto" en su ataúd, e impidió la entrada al doctor Montenegro esgrimiendo razones de ética e intrusismo profesionales.

La cosa es que Mario Alto Lucero fue colocado en su nicho. Pero algún familiar, un tanto amoscado por los acontecimientos, dio aviso a la Policía del Departamento de Criminología Legal y el féretro fue retirado diez horas después. Al realizarse la exhumación se comprobó que Lucero había fallecido por asfixia, por lo que se ha iniciado la correspondiente investigación.

EL CASO DEL MARQUES DE SALAMANCA

El barrio de Salamanca, de Madrid, como todo el mundo sabe, debe su nombre al Marqués de Salamanca. El Marqués fue en sus años mozos alcalde mayor de Monóvar. Un día todo Monóvar se vistió de luto. Había fallecido el señor alcalde. Nada extraño hasta ahora, puesto que también fallecen todos los alcaldes del Mundo. Lo curioso del caso es que, pasadas las 24 horas reglamentarias, durante las que el difunto debe conservarse "de cuerpo presente", llegó el momento de introducirlo en el ataúd y en ese preciso instante, el señor alcalde de Monóvar y Marqués de Salamanca "volvió a la vida".

El doctor Royo - Villanova pronunció una conferencia en Madrid sobre "El miedo a ser enterrado vivo", en la que aseguró que la Humanidad, desde los más remotos tiempos sintió ese escalofrío pavoroso a sentirse dentro de un ataúd. Por un lado se dan muchas contravenciones a las disposiciones legales, que es preciso observar a rajatabla para evitar percances totalmente irreparables. Por otro, desde el punto de vista médico, las pruebas propuestas para declarar muerta a una persona, hasta el momento, no son tales pruebas, sino simples presunciones.

El temor al enterramiento cuando el cuerpo aún tiene "volver a sentirla", ha llegado un hilillo de vida y puede incluso a disposiciones testamentarias en las que, la última voluntad del testante, fue la de que se practicara un asesinato en su cuerpo. Remedio peor que la enfermedad, pero hasta cierto punto fácil de comprender.

El doctor Rollo - Villanova afirma que "aunque el diagnóstico de la muerte esté legalmente resuelto, científicamente no lo está todavía". Según él todas las pruebas juntas no acusan más que probabilidades "de que se ha dado la muerte", que reunidas las consideramos como certidumbre, pero sin que dejen por eso de ser simples probabilidades".

NO SE MUERE DE GOLPE :—: :—: :—:

La desaparición de la vida es lenta y gradual. Comienza en un punto del organismo y pasa a otros y a otros, hasta extenderse al conjunto. Ni siquiera en las llamadas "muertes repentinas" se da súbitamente. Nuestros sentidos lo perciben así, pero no ocurre lo mismo en el organismo que muere. Citando de nuevo al doctor Royo - Villanova, "cuando se dice que alguien ha muerto y todo ha sido seriamente comprobado, **tal vez** clínica, legal y administrativamente esté muerto; pero desde el punto de vista rigurosamente biológico, no puede afirmarse a ciencia cierta que haya dejado de vivir. Nos parece que está muerto, pero no podemos probar sin más que esté realmente muerto. Sería mejor pensar que la vida se ha detenido, que está en espera, en suspenso; sería más acertado decir que lo que ha cesado es el estado fisiológico que regenera a los órganos".

Los especialistas que se han ocupado del tema piden que se "supere el concepto de **diagnóstico de la muerte**, desde el punto de vista clínico, por el de **diagnóstico de la muerte**. Ya nuestros mayores decían: "Más vale tratar a un muerto como si estuviera vivo, que a un vivo como si estuviera muerto". Las primeras horas que siguen al fallecimiento, sobre todo, deben considerarse, no como la muerte misma, sino como una continuación de la enfermedad o del accidente que lo produjo.

EL CERTIFICADO DE UN CALEIDOSCOPIO

Pero, ¿es posible un error tan monstruoso como enterrar a un ser querido en el que todavía anida la vida? Casos se han dado, y no pocos. En los archivos de la Sagrada Congregación para el Culto de los Santos, de la Iglesia Católica, hay bastantes causas de beatificación detenidas porque al realizarse la inspección ocular del cadáver —que es preceptiva—, se observaron posturas extrañas en algunos casos, indicios de crispación o desesperación.

El 27 de Febrero pasado, los ingleses pudieron seguir un apasionante programa de televisión, en el que se les demostró cómo un caleidoscopio especial registraba los más débiles síntomas de vida humana. En la sala mortuoria de Sheffield se encontró a una muchacha, Elaine Wildsmith, de 22 años, a la que se había extendido el certificado de defunción por ingestión de una fuerte dósis de barbitúricos. Al conectarle el aparato se vio que la joven seguía viva. Trasladada con toda urgencia al Sheffield Royal Infirmary, los médicos trataron de reanimarla durante una hora, pero todo fue inútil. El doctor Phlling, que conectó el aparato declaró: "La chica estaba clínicamente muerta cuando ingresó en la sala mortuoria. Pero después pudo comprobarse que su corazón aún proporcionaba alguna actividad eléctrica, registrada gráficamente por el cardioscopio". El mismo doctor afirmó que "a pesar de todos los esfuerzos no hay ninguna razón para creer que la chica podría haberse salvado". Pero con todo, la Policía inglesa abrió una seria investigación sobre el caso, al igual que ahora ha hecho la Policía de Mendoza, para esclarecer las circunstancias del enterramiento de Mario Alto Lucero.

MAQUINARIA
DE OBRAS PUBLICAS
DE OCASION:

PALAS CARGADORAS

Sobre neumáticos. Modelos FIAT - MICHIGAN - VOLVO - MASSEY FERGUSON, etc.

— ★ —

RETRO - EXCAVADORAS

YUMBO: Modelos Y-45 - Y-70 - Y-100 - POCLAIN y otras marcas.

GRUAS TORRE

Varios modelos

— ★ —

TODAS LAS MAQUINAS REVISADAS Y GARANTIZADAS

— ★ —

FACILIDADES DE PAGO

MARIGIL

Pisones, 5 BURGOS Tfno. 208946

M.E.C.D. 2017

CRIMINAL INTENTO DE AGRESION AL PAPA, EN MANILA

El propio presidente de Filipinas desarmó al agresor de Pablo VI, con un certero golpe de karate

● Por su parte, un obispo malasio lo derribó al suelo

Manila.—(Por Jesús Villanueva, de la Agencia "Efe").- Pocos minutos después de que el Santo Padre hubiera descendido del avión que le ha traído a Manila, y cuando iniciaba los saludos a las numerosas personalidades que acudieron a recibirle, un hombre de mediana estatura surgió de entre la muchedumbre, después de desbordar el cordón de la Policía y se abalanzó contra la blanca figura de Pablo VI, sin conseguir asestarle lo que problablemente habría sido un golpe mortal. Milagrosamente, el Papa ha salido ileso de este bárbaro atentado.

El agresor es un artista boliviano, un pintor que reside en Manila desde hace un año o poco más, quien, vestido de sacerdote y armado de un largo "kris" malayo (especie de daga de doble filo) ha intentado, al parecer, dar muerte al Papa. Su nombre es Benjamín Mendoza Amor, quien para más escarnio, ocultaba el arma debajo de un crucifijo que llevaba al pecho.

Las personas que rodeaban al Santo Padre en el momento de este criminal intento, Cardenales, obispos, el presidente Marcos y los hombres encargados de la seguridad del Papa, se abalanzaron contra el agresor, y en cuestión de tres minutos, fue reducido y desarmado. Fue el propio presidente filipino el que asestó al falso sacerdote un golpe de karate, y el cuchillo salió disparado por el aire, pero dejó una huella de sangre: el Cardenal Stephan Su Hwan Kim, arzobispo de Seul, resultó herido en una mano; había manchas de sangre en su sotana. Otro hombre, un británico, monseñor Anthony Denis Galvin, obispo presidente de la Conferencia episcopal de Malasia, intervino acertadamente en el revuelo y redujo al agresor asestándole un empujón que lo derribó. Lueño, en cuestión de segundos, llegaron los agentes de la Policía y condujeron a Mendoza a un campamento militar fuera de Manila, dicen que herido en el vientre.

Fue todo tan rápido, que casi nadie se dio exacta casicuenta de lo que pasaba. Unicamente el presidente Marcos, su esposa Imelda y algunos dignatarios de la Iglesia y personalidades oficiales asistieron como defensores de la vida del Papa unos, y otros como horrorizados espectadores, a este breve e intenso momento. La esposa de un alto funcionario filipino declaró después que ella vio a Mendoza alzar su mano contra el Pontífice en el momento en que le presentaba un crucifijo para que el Santo Padre lo besara.

Una vez detenido y trasladado al campamento militar, el agresor ha declarado: "He actuado solo. No tengo cómplice alguno. He querido salvar a la humanidad de la superstición"..., según ha revelado el secretario filipino de Defensa, Juan Ponce Enrile.

El boliviano —pelo cortado en forma de cepillo, y vestido de negro— ha aparecido después en una conferencia de Prensa, convocada en el campamento militar citado, durante la cual y ante los periodistas, ha dicho con cierta arrogancia:

"Mi intención no ha sido matar al Papa. He querido solamente poner en claro ante el pueblo filipino, que el catolicismo trae consigo ignorancia e hipocresía". Luego, en otro momento, dijo el agresor: "No tengo ninguna religión, pues solamente creo en la humanidad".

TENIA PLANEADO EL "GOLPE"

Manila (Efe).— Benjamín Mendoza y Amor, autor del fallido atentado contra Su Santidad el Papa, ha declarado que hacía cinco días que había proyectado el golpe. Según él, cuando visitó la Argentina, varios filipinos a quienes conoció en aquél país, le hablaron de la situación reinante en su país. Llegado a Manila hace un año, Mendoza se ganaba la vida como pintor. Hace cuatro meses, tuvo bastante éxito en una exposición que presentó en una sala de la capital filipina. Dijo también que su madre, Gloria Flores, era modista y que su padre, fallecido en 1965, era músico.

El magistrado instructor de la investigación ha declarado que Mendoza, acusado de intento de asesinato, puede ser sentenciado a una pena que oscila entre dieciocho años de cárcel y cadena perpetua, y que será muy difícil que sea puesto en libertad bajo fianza, debido a la indignación que su acto ha causado en todo el país. Añadió el magistrado que Mendoza se halla en su sano juicio.

Un funcionario de la Policía, el capitán Francisco M. José, declaró que el autor del intento de agresión había manifestado que quería librar al Mundo de la superstición de la religión.

El director del servicio de seguridad de la Presidencia de Filipinas ha declarado que la capa del Papa estaba salpicada de pequeños manchas de sangre. El agresor ha sufrido un corte en el dedo anular derecho, producido por el "kriss", cuchillo malayo de unos treinta centímetros en forma de zig-zag, que un policía le arrancó de las manos

Por su parte, el capitán de la policía, Francisco M. José, ha declarado que el acto pudiera formar parte de una conjura, ya que el agresor no podría haber ido tan lejos sin haber recibido ayuda.

Frente a la catedral de Manila fue detenido también un individuo armado con un puñal. El detenido afirmó que es agente de la CIA.

Al parecer, se trata de un ciudadano filipino, que se dirigió a la catedral en las primeras roras de esta mañana, y cuya identidad no ha sido revelada aún.

PABLO VI PERDONA AL AGRESOR

Manila (Efe). — El Papa Pablo VI, ha perdonado a su asesino en potencia y ha bendecido el crucifijo que el agresor utilizó para disimular un cuchillo de doble hoja con el que quiso atentar contra su vida.

Estos detalles han sido revelados por la Televisión filipina.

Por otra parte, se sabe que la esposa del presidente filipino, recogió al crucifijo, que había caído muy cerca del Papa, cuando éste acababa de descender del avión. La señora de Marcos entregó el crucifijo al Santo Padre quien luego procedió a bendecirlo. El comentarista de la Televisión ha dicho que el Papa aseguró al presidente Marcos que "no estaba herido y que ya había perdonado a su asesino en potencia".

CINISMO DEL AUTOR DEL ATENTADO

Manila (Efe). — "Deseaba matar a Pablo VI desde hace mucho tiempo", ha declarado el boliviano Benjamín Mendoza Amor, que perpetró el atentado contra Su Santidad el Papa, sometido a interrogatorio por las autoridades militares filipinas del campamento CRAME.

En otras respuestas, todas ellas grabadas en cinta magnetofónica, Mendoza revela que pretendía hacer desaparecer del Mundo "la mediocridad, la superstición y al Papa.

Cuando se le preguntó sobre cuándo tuvo la idea de atentar contra el Papa, Mendoza respondió:

"Hace mucho. Estas cosas requieren tiempo. No se llevan a cabo en la excitación de un momento".

Se ha sabido, por las declaraciones del agresor, que llegó a Filipinas el 2 de Noviembre de 1969, procedente del Japón. Dijo que abandonó Bolivia en 1958 y que antes de trasladarse a Manila visitó Brasil, algunos países de Europa, Estados Unidos y Japón.

LA REACCION EN EL MUNDO

El secretario de Estado vaticano, Cardenal Jean Villot, envió un expresivo telegrama al Santo Padre expresando su consternación y la del Colegio Cardenalicio por el deplorable gesto del atentado.

En análogos términos el vicario de Roma, monseñor Angelo Dell'Acqua, envió otro mensaje al Santo Padre en el que la expresa la conmoción de la diócesis de Roma.

Por su parte, el presidente del Consejo de ministros italiano, ha enviado a Su Santidad la expresión de su tristeza y consternación por el atentado.

En nota entregada hoy al Nuncio Apostólico en Manila, el Gobierno filipino deplora ante el representante del Vaticano el intento de asesinato del Santo Padre. La nota repudia y presenta disculpas por el criminal intento.

El Rey Balduino, los jefes de Estado de los países por los que ha pasado el avión en el que viaja el Papa, el secretario de los Naciones Unidas y numerosas personalidades del Mundo entero han hecho llegar a Su Santidad el Papa telegramas en los que expresan su tristeza por el lamentable atentado contra la persona del Santo Padre.

A propósito de este hecho la Prensa inglesa destaca hoy con gran relive el valor del Papa al emprender su noveno y más largo viaje fuera de Italia.

El "Daily Mirror" dice que Pablo VI "desafiando la edad y la enfermedad, como ha dicho uno de sus Cardenales, emprende el viaje para cumplir su deber de pastor y pescador de hombres".

CONSTERNACION EN BOLIVIA

La Paz (Efe). — Las autoridades y el hombre de la calle, en general, se hallan profundamente consternados por el atentado de que ha sido objeto Su Santidad el Papa, a su llegada a Manila y, máxime, por el hecho de haber sido un boliviano quien lo perpetrase.

Todas las emisoras de radio y la Prensa dedicaron ayer gran espacio a lo ocurrido.

Se ha sabido que Mendoza Amor, pintor muy conocido en Bolivia, trabajó para el servicio de información de los Estados Unidos y que tras una serie de exposiciones en La Paz, abandonó Bolivia en 1958, para recorrer diversos países, antes de trasladarse a Manila.

ORACION POR EL PAPA

Roma (Efe). — Una oración especial por Su Santidad el Papa, Pablo VI, con motivo de la agresión de que fue víctima en Manilya, se rezará mañana domingo en todas las iglesias romanas, según decisión adoptada por el Vicariato de Roma, que ha remitido una disposición, en tal sentido, a los 257 párrocos de la capital italiana.

El texto de la plegaria, que será leída por el celebrante y repetida por todos los fieles en el momento del ofertorio, dice así: "Para que el Señor guíe, ilumine y custodie al Papa, mensajero de unidad y de fe, en su apostólico viaje y le conceda la alegría de ser vínculo de unidad y de amor entre los pueblos, oremos".

MENSAJE DE HUSSEIN

Amman (Jordania) (Efe). — «La agresión de la que Vuestra Santidad ha sido objeto saliendo ileso, constituye un atentado contra el más alto valor humano, el amor y la paz, de lo que sois portaestandarte», dice el Rey Hussein de Jordania, en mensaje remitido a Pablo VI con motivo del atentado de que fue objeto en Manila.

Tras expresar indignación, el Rey hachemita desea al Santo Padre salud y tranquilidad, para que pueda continuar su humanitaria misión.

¿DESESPERADO INTENTO DE NOTORIEDAD?

Nueva York (Efe-UPI). — El propietario de una galería de arte, que en una ocasión presentó en su sala al boliviano Benjamín Mendoza, frustrado asesino del Papa Pablo VI, declaró que pensaba que la acción de Mendoza era un desesperado intento de notoriedad.

«Mendoza era un indio inca, una raza oprimida durante siglos y era partidario de mejorar el mundo aunque esto significase destruir el Mundo actual y construir uno nuevo», manifestó Ruocco. «Sin embargo, opino que estuvo motivado en un 90 por ciento por su afán de notoriedad. Si realmente hubiese querido matar al Papa, hubiese disparado contra él».

"Le gustaba Dalí y admiraba la habilidad del pintor español para hacerse publicidad a sí mismo, Mendoza quiso hacer probablemente algo que hiciese que su nombre fuese de dominio público. Era muy ingenioso" añadió Ruocco.

Ruocco tiene un cuadro de Mendoza, pintado en óleo negro sobre un lienzo blanco, y que representa a Cristo en la Cruz. El único color que hay en el cuadro es una pequeña mancha roja bajo la corona de espinas. Es quizá el mejor cuadro de toda la obra de Mendoza.

(Viene de primera pág.)

"A vosotros, pueblo de Filipinas —agregó el Papa— acudido en tan gran número para presentarnos este primer homenaje de vuestro corazón generoso, os expresamos nuestro afectuoso saludo, nuestra gran alegría de haber tenido la gracia de venir hasta vosotros, nuestro profundo deseo de testimoniaros nuestro afecto por vuestro pueblo que en el curso de la Historia ha dado pruebas de la profundidad de su fe, de manera tan maravillosa".

Hemos venido aquí —dijo el Pontífice— siguiendo la línea de nuestra misión espiritual: venimos a participar en los trabajos de la Conferencia episcopal de toda Asia oriental. Queremos buscar juntos, en la línea del Concilio Vaticano II, cómo anunciar el Evangelio de Jesucristo a los hombres de este tiempo y de este continente, cómo hacer de una palabra eterna y universal una respuesta a los problemas del hombre de hoy, porque el Evangelio es el mensaje de salvación para todos".

Pablo VI concluyó su alocución impartiendo la bendición a "la gran nación de Filipinas" e implorando para ella la abundancia de la gracia divina.

VISITA AL "PUEBLO FILIPINO"

"Mabuhay ang Filipinas", dijo Su Santidad el Papa, en perfecto tagalo (Viva Filipinas) antes de abandonar el aeropuerto desde el que se trasladó al "Pueblo Filipino" para dar tiempo a que se despejara el aeropuerto y alrededores, antes de dirigirse a la catedral.

En este "Pueblo Filipino" se exhiben los productos más destacados, naturales y de la artesanía del país y está enclavado a corta distancia del aeropuerto.

Desde el "Pueblo Filipino" reproducción de aldeas nativas de acuerdo con un proyecto de la esposa del presidente, el Santo Padre, en coche descubierto y acompañado del Cardenal Rufino Santos, arzobispo de Manila, se trasladó a la Catedral a la que llegó a las 11,10 de la mañana, hora local (4,10 de la madrugada, hora española), tras un recorrido de doce kilómetros.

Una hora tardó la comitiva pontificia el cubrir el recorrido. La gran muchedumbre congregada a lo largo de la ruta, obligaba a que los coches marcharan lentamente. Pablo VI saludaba con los brazos en cruz e impartía la bendición pontificia. Sonreía, pero su semblante mostraba cierto cansancio.

La Policía tuvo que despejar antes de la llegada del Papa de las proximidades de la catedral a grupos de manifestantes que portaban pancartas en las que se pedía el retiro del Cardenal Rufino Santos.

A su llegada a la catedral, el Papa pronunció las siguientes palabras:

"Nos declaramos en voz alta que el sacerdocio y la vida religiosa son los mejores signos de la vitalidad y la más bella riqueza de una comunidad cristiana: ellos son la expresión misma de la vida y de la santidad de la Iglesia", afirmó el Papa en el saludo a los obispos, religiosos y religiosas de Filipinas que se habían congregado en la catedral.

"Hemos querido —subrayó el Romano Pontífice— que nuestra primera visita fuera a esta catedral para saludaros. Os agradecemos esta acogida tan afectuosa y tan cordial. Os saludamos desde lo profundo del corazón, con el saludo que se intercambian quienes siguen al mismo Jecristo. En su nombre hemos venido ante vosotros, para glorificarle y darle gracias por las maravillas cumplidas en esta región de Asia y en tantos otros países de este inmenso continente; porque la Iglesia persigue con un renovado ardor su obra de salvación. Nos hemos querido participar en los trabajos de esta primera Conferencia de los obispos de toda Asia".

"Queremos continuó el Pontífice, en primer lugar, rendir homenaje, conmovido, homenaje, a las generaciones de misioneros que, desde los comienzos, han edificado esta admirable cristiandad de Filipinas, de la que vosotros, sacerdotes, religiosos y religiosas, sois la más bella floración. Venidos de diferentes horizontes, unidos fraternalmente en una sola fe y al servicio de un mismo maestro habéis respondido al amor con el amor. No siempre se sabe reconocer lo profundo de vuestros sacrificios, la perseverancia a veces heroica que se requiere para mantenerlos a lo largo de la vida al servicio de los demás y, con frecuencia, de los más pobres. No se comprende ya la significación profunda de vuestras vidas, porque no están dirigidas por el interés humano, sino iluminadas por la fe".

Vuestra tarea es frecuentemente pesada. El Mundo, al cual vosotros os consagráis, aun cuando manifiesta una riqueza de virtudes naturales sorprendentes y un espíritu religioso extraordinario solicita vuestro tiempo, vuestra competencia, vuestro corazón, sin dejaros reposo. «La mies es mucha, pero los obreros son pocos». Situaciones nuevas, originadas principalmente por el desarrollo de las ciudades, la proporción creciente de los jóvenes, la influencia de los medios de comunicación social, reclaman de vuestra parte la atención hacia nuevos grupos sociales, la revisión de ciertos métodos pastorales, la adaptación de vuestra enseñanza».

«Animo, queridos hijos —exclamó el Pontífice— es el Señor el que os ha llamado y también el que os envía: es su Obra la que vosotros realizáis. Manteneos, por lo tanto, siempre fieles, unidos a la persona de Jesucristo. Alimentad la donación de vosotros mismos en el manantial inagotable de la Eucaristía. Cuanto más ferviente sea vuestra unión a Cristo, más rica será la vida de la Iglesia y más fecundo su apostolado. Reservad una sólida devoción a la Madre de Dios, tan venerada en vuestro país».

Hora y media duró la estancia del San Padre en la catedral, dedicada a la advocación mariana de raigambre popular, Nuestra Señora de la Guía, pequeña imagen hallada por un soldado español allá en los días de Legazpi, cuando Manila era solamente un pequeño poblado.

Su Santidad celebró la Santa misa ante esta imagen de la Reina del Cielo.

Después de la misa, el Santo Padre abandonó la catedral en coche descubierto, pese a la lluvia, se dirigió entre incesantes aclamaciones al parque de la Luneta.

De nuevo, se desbordó el entusiasmo. El Santo Padre estrechó la mano al presidente Marcos y a su esposa que se despedían de él al salir del parque Rizal. Luego tendió la mano a todos aquellos que se le aproximaban. Los himnos filipino y vaticano sonaron en el parque mientras el séquito se dirigía a la Nunciatura donde almorzó y descansó durante dos horas.

LLEGADA AL PALACIO PRESIDENCIAL

Manila (Efe), — A las 17,29 (las 10,29 hora española) llegó Su Santidad el Papa Pablo VI al palacio presidencial de Lacanang, para entrevistarse con el presidente de la República.

Pablo VI fue recibido a la puerta del palacio por el presidente Marcos y su esposa. Tras un afectuoso saludo, Su Santidad penetró en el amplio vestíbulo en el que, seguido de las personas de su séquito, firmó en el libro de honor, abierto sobre una gran mesa. Después el Santo Padre y el presidente Marcos se reunieron en el gran salón donde celebraron un entrevista a puerta cerrada.

Tras esta reunión el Papa y el presidente Marcos pronunciaron breves discursos ante las cámaras de televisión. Antes, Pablo VI había entregado medallas y otros obsequios a la familia del presidente y a los miembros de su Gobierno.

El presidente filipino anunció al Papa que su Gobierno haría todo lo que estuviera en sus manos para remediar las desigualdades existentes entre los ricos y los pobres de su país y declaró que esta desigualdad era la herencia de todas las pequeñas naciones que se encontraban en vías de desarrollo. El presidente Marcos mencionó la severa crítica que hace la «Populorum Progressio» contra la propiedad privada cuando ésta va contra el interés público y dijo al Papa: «Os aseguro que el pueblo filipino es consciente de ello».

El Papa se asomó después al balcón, rodeado del presidente, su esposa y sus dos hijas y agradeció sonriente a un grupo que desde los jardines del palacio le daba una serenata de música nativa con instrumentos de bambú.

Después de la serenata, el Papa abrió los brazos con su familiar gesto antes de entrar de nuevo en el palacio con el presidente y su familia.

RECEPCION EN LA NUNCIATURA

Su Santidad el Papa abandonó el palacio presidencial para dirigirse a la Nunciatura, donde, a las ocho de la tarde, se celebró una recepción al Cuerpo diplomático, a la que asistieron los representantes de treinta naciones del Mundo. Muchos de los diplomáticos iban acompañados de sus esposas.

Durante la recepción, inesperadamente, se adelantó hacia el Papa una delegación de la China nacionalista, presidida por John Wu, que fue embajador ante el Vaticano, en el período 1947-1949.

Wu dijo al Papa que deseaba que un día pudiera viajar a Taiwán. Pablo VI respondió invocando la bendición de Dios sobre los nueve miembros de la delegación de China nacionalista y añadió: «Nos no podemos ocultar nuestra admiración por el espontáneo gesto que ha hecho que vinierais desde tan lejos para ver al humilde dirigente de la Iglesia Católica».

El Papa, que no daba la impresión de estar cansado, a pesar de la doble y dura jornada de ayer y hoy, habló después a todos los diplomáticos en francés.

Con esta recepción, Su Santidad el Papa dio por terminadas sus actividades del primer día de su estancia en Manila.

PRECAUCIONES EN HONG-KONG

Hong Kong (Efe).— Después del atentado perpetrado contra Pablo VI en Manila, la Policía de Hong Kong decidió hoy reforzar las medidas de seguridad para proteger al Pontífice durante la visita que realizará a la colonia el día 4 del próximo mes.

A su llegada, el Papa será aislado completamente de la muchedumbre. Cuando baje del avión será recibido por el gobernador Hugh Norman Walker en el salón del aeropuerto, reservado para las personalidades. Más tarde se trasladará en helicóptero a la isla de Hong Kong.

Al llegar allí, el Papa se trasladará en coche hasta el estadio gubernamental, en donde celebrará misa. El coche, al que acompañará una escolta de Policía, no atravesará los barrios más populosos de Hong Kong.

Un portavoz de la Policía declaró hoy que se tomaría «el máximo de medidas de seguridad», pero no ha dado detalles más amplios. De todos modos se sabe que numerosas mujeres policías y detectives vestidos de calle estarán mezclados con la multitud a lo largo del trayecto que recorra el Papa.

«Estamos dispuestos a hacer todo lo posible por proteger a Su Santidad y por que no ocurra en Hong Kong lo que ocurrió en Manila», declaró un portavoz de la Policía.

NO SE VARIARAN LOS PLANES EN SYDNEY

Sydney (Efe).— El Padre Edmund Campion, consejero de Prensa de la jira papal, declaró ayer que el incidente de Manila no cambiaría los planes de seguridad previstos para la vista de Pablo VI a Sydney.

El Padre Campion significó que al Papa no le gustaría que una barrera humana se interpusiese entre él y el pueblo australiano. «Vine a ver al pueblo de Australia y no a ser visto por él».

PELETERIA
TODA CLASE DE PIELES
NACIONALES Y EXTRANJERAS
7ª planta
CAMPO
GRANDES ALMACENES

ESPAÑA Y EL MUNDO

París (Efe). — El Gobierno francés ha concedido un préstamo de 45 millones de francos (unos 585.000.000 de pesetas) para la compra de la primera carga de combustible destinado a la central nuclear de Vandellós.

El precio total de esta primera carga asciende a 84 millones de francos, de los cuales 45 millones son objeto de un préstamo del Gobierno francés al Gobierno español. El resto de la operación se efectuará mediante créditos bancarios garantizados.

VILLAR PALASI EN EL CAIRO

El Cairo (Efe-UPI). — Anoche llegó a esta ciudad, en visita oficial de cinco días, el ministro español de Educación y Ciencia, que mantendrá conversaciones con funcionarios egipcios con vistas a fortalecer las relaciones culturales entre España y Egipto, según informan fuentes oficiales.

NUESTROS TELEFONOS

201280 y 207148

Policía urbano herido en Miranda por unos maleantes

Estos se apoderaron, además, de un coche llevándose en él a sus propietarios y al guardia, a los que dejaron en la carretera

Los delincuentes fueron detenidos en Soria

Miranda (De nuestra corresponsalía). — Sobre las cuatro de la madrugada de hoy, viernes, tres individuos penetraron en la tienda de ultramarinos propiedad de don Víctor Castillo, sita en la calle Real Aquende, esquina a la Independencia. Una vez en el interior, encontraron un jamón, con el que se dieron un pequeño banquete, abriendo asimismo una botella de licor "43" que se bebieron, cometiendo, después, otras tropelías.

Desde allí se fueron a la calle de San Juan y, posteriormente, hacia la plaza de España y en esta calle entraron en la barbería de don Luis Buruaga. El policía municipal don Esteban Castillo Santamaría les sorprendió y entonces uno de los malhechores, esgrimiendo un cuchillo de los que se habían apoderado en la tienda de ultramarinos hirió al agente de la autoridad.

Los delincuentes, uno de los cuales, al parecer, llevaba también una pistola, amenazaron al señor Castillo con los cuchillos y se lo llevaron hasta las cercanías del Cementerio municipal, buscando, según parece, en el camino un coche que poder utilizar para darse a la fuga. En vista de que no lo encontraban, se fueron hasta el Hospital de Santiago, siempre con el guardia, amenazado por ellos y desde allí siguieron por la calle de la Independencia, llegando al fin a la avenida de José Antonio, donde estaba aparcado un coche "Seat 850". Al no ver el nombre del propietario, obligaron al guardia a subir al domicilio de aquél. Una vez que llamaron a la puerta, intimidaron al matrimonio Zárate-Blanco, obligándole a bajar de su casa y poner el coche en marcha.

Entonces metieron en el coche al matrimonio y al guardia a quienes los delincuentes llevaron en el vehículo hacia la carretera ed Logroño, llegando al pueblo de Zambrana, en Alava, donde les obligaron a apearse, diciendo al propietario que si quería recuperar su automóvil lo encontraría en la frontera de Irún.

Denunciado lo ocurrido ante la Guardia Civil ésta realizó rápidas y eficaces gestiones que dieron como resultado la detención de los tres ladrones en Soria, a bordo del coche robado, detención que efectuó la Guardia Civil de Tráfico de la provincia hermana.

Los detenidos resultaron ser Pedro José Benito Martínez, de 23 años, obrero, domiciliado en Albenda (Cuenca); A. R. M., de 18 años, obrero, natural de Brea de Tajo y residente en Madrid y L. C. B., de 19 años, mecánico, natural de Cuenca y domiciliado en Linares.

En el momento de su detención, les fueron ocupados los cuchillos que emplearon en la agresión al policía municipal mirandés y que anteriormente habían empleado para comerse el jamón en la tienda de ultramarinos citada al principio.

Como puede suponerse, el suceso ha sido el comentario general en la ciudad de Miranda durante todo el día de hoy

M.E.C.D. 2017

EL CONSEJO DE MINISTROS DE AYER

(Viene de primera pág.)

prroga hasta el 30 de Junio 1971 la obligación de cons- un depósito previo en raciones de importación se reduce su cuantía al por ciento.

UNTOS EXTERIORES

Aprobación del acuerdo es- leciendo relaciones con- lares y comerciales entre paña y la República Po- lar de Checoslovaquia.

Decreto por el que se crea representación consular y mercial de España en Che- oslovaquia.

Aprobación del acuerdo a largo plazo y protocolos anejos sobre intercambios comerciales, navegación, transporte y cooperación económica y técnica entre España y el Gobierno de la República Popular de Hungría.

Acuerdo formalizando el crédito de 120 millones de dólares del Banco de Exportación de Washington al Gobierno español, a que se refieren los canjes de notas complementarias del convenio de amistad y cooperación entre España y los Estados Unidos, de 6 de Agosto de 1970.

JUSTICIA

Decretos por el que se regula el uso del papel profesional y pólizas de la Mutualidad general de previsión de la abogacía, de personal judicial.

Expedientes de extradición, de indulto, de libertad condicional, de renovación del beneficio de la libertad condicional y de concesión de nacionalidad española.

EJERCITO

Exepedientes sobre asuntos del Departamento.

MARINA

Decretos por los que se resuelven expedientes de la competencia del Departamentot.

HACIENDA

Acuerdo por el que se remite a las Cortes proyecto de Ley de organización y régimen del crédito oficial.

GOBERNACION

Expedientes sobre asuntos del Departamento .

OBRAS PUBLICAS

Informe sobre la situación hidráulica y las medidas tomadas para garantizar los abastecimientos de agua a pesar de la escasez de precipitaciones.

TRABAJO

Decretos por los que se nombran delegados de Trabajo en Pontevedra, Navarra, Jaén y Ceuta.

Informes sobre niveles de empleo y sobre las reuniones celebradas por el titular del Departamento con los Consejos provinciales de empresarios y de trabajadores de Barcelona.

INDUSTRIA

Decreto por el que se autoriza a la Junta de Energía Nuclear la contratación de determinados servicios de consulta, en relación con la ordenación de la industria electrónica; sobre atribuciones del ministro de Industria en relación con el abastecimiento energético del país en las actuales circunstancias; sobre concesión de prórroga a una empresa acogida al Plan Jaén; relacionados con distintas empresas nacionales.

AGRICULTURA

Decreto por el que se declaran de alto interés nacional las obras de interés agrícola privado que se realizan en la zona regable del sistema del Najerilla.

SECRETARIA GENERAL DEL MOVIMIENTO

Asuntos de trámite.

AIRE

Informe sobre autorización de sobrevuelos por territorio nacional de aviones extranjeros.

Expedientes de libertad condicional, de adquisición de material.

COMERCIO

Decretos por el que se modifica el texto y los derechos arancelarios de la plantilla 21.07; por el que se amplia la cuantía del contingente arancelario establecido por el decreto 2355-1969, de 16 de Octubre, para la importación, libre de derechos arancelarios, de 44.000 toneladas de semilla de lino; por el que se modifica la posición arancelaria 90.80-A-2-B; por el que se amplía la lista-apéndice del arancel de aduanas con los bienes de equipo que se mencionan, correspondientes a varias posiciones arancelarias; por el que se suspende parcialmente la aplicación de derechos arancelarios a la importación de algodón sin cardar ni peinar, durante el período comprendido entre el 15 de Diciembre de 1970 y el 15 de Marzo de 1971. De reposición.

Acuerdo de adquisición por CAT de las acciones de la empresa nacional "Mercasa".

INFORMACION Y TURISMO

Informe sobre problemas actuales de la industria editorial, sobre nuevos sistemas electromagnéticos para la difusión de imágenes (videograbaciones, videocassetts" "videocartridges", etc.)

VIVIENDA

Expedientes de adjudicación de terrenos y de gastos.

MINISTRO Y COMISARIO DEL PLAN DE DESARROLLO

Acuerdo sobre modificación de inversiones de una empresa del Polo de Burgos.

Informes sobre índice de precios al por mayor durante el mes de Octubre, sobre los indicadores de coyuntura en el mes de Noviembre, sobre las señales de alerta, sobre encuesta de fincas agrarias privadas de 500 y más hectáreas (1969), sobre encuesta de salarios correspondiente al mes de Agosto.

SEÑALES DE ALERTA

Madrid (Logos). — Según los últimos datos disponibles a 27 de Noviembre de 1970, la situación de las señales de alerta establecidas en el II Plan de Desarrollo Económico y Social, señala que han funcionado: la relativa al índice general del coste de la vida, puesto que el aumento de la media de los índices del último trimestre (Agosto a Octubre de 1970) respecto a la media de los índices del trimestre inmediatamente anterior (Mayo a Julio de 1970) ha sido del 3,63 por ciento. La señal funcionó puesto que hubo un aumento superior al dos por ciento.

La referente al índice general de precios al por mayor. El aumento de la media de los índices corregidos de variación estacional del último trimestre (Agosto a Octubre de 1970) respecto a la media de los índices del trimestre inmediatamente anterior (Mayo a Julio de 1970), ha sido del 1,59 por ciento. Funcionó puesto que ha habido un aumento superior al 0,75 por ciento.

La que se refiere a la cobertura de las exportaciones sobre las importaciones. El porcentaje medio de cobertura de las exportaciones sobre las importaciones, corregidas de variación estacional, del último trimestre (Agosto a Octubre de 1970), ha disminuído 1,174 puntos con respecto al porcentaje medio de cobertura del trimestre inmediatamente anterior (Mayo a Julio de 1970). La señal funcionó puesto que la cobertura descendió en más de un punto.

Y, finalmente, la recaudación con el índice general de producción industrial. La disminución de la media de los índices corregidos de variación estacional del último trimestre (Julio a Septiembre de 1970) respecto a la media de los índices del trimestre inmediatamente anterior (Abril a Junio de 1970) fue de 0,03 por ciento. La señal funcionó, puesto que ha habido en el trimestre una variación inferior al 1 por ciento.

TAREAS DE LAS CORTES

IMPORTANTE DEBATE SOBRE EL ARTICULO 13 DEL PROYECTO DE LEY SINDICAL

Destacada intervención de D. Fernando Suárez, en defensa del pluralismo en las Asociaciones sindicales

Madrid (Cifra).—El tema del asociacionismo sindical, planteado en el sentido de si es conveniente reconocer su pluralidad o no, ha sido objeto del debate más importante en lo que va del estudio del proyecto de Ley Sindical, en la Comisión de Leyes Fundamentales y Presidencia del Gobierno de las Cortes.

La sesión de hoy se inició pasadas las cinco de la tarde con la intervención de don José Navarro López, que postuló que para la constitución de las Asociaciones sindicales sea necesaria la expresa declaración de voluntad de la mayoría de los censados en la profesión de que se trate.

A esta tesis se sumaría posteriormente gran número de procuradores.

La sesión, no obstante, giró en torno al discurso que pronunció el procurador de representación familiar por León, don Fernando Suárez González, miembro de la ponencia que, por discrepar de ella, bajó a los escaños con el fin de defender la pluralidad asociativa.

Subrayó la declaración XIII del Fuero del Trabajo en la nueva redacción formulada por la Ley Orgánica del Estado otorgó rango constitucional a las Asociaciones respectivas de empresarios, técnicos y trabajadores, que se organicen para la defensa de sus intereses peculiares y como medio de participación libre y representativa en las actividades sindicales.

Hizo notar que requiere ahora un adecuado desarrollo e interpretación con el propósito de buscar su sentido, determinar su alcance y articular las normas que la hagan operante.

Seguidamente expuso lo que para el Derecho español, el Derecho histórico, la Doctrina Social de la Iglesia, el Derecho comprado, la terminología jurídica y política del Mundo moderno y la Organización Internacional del Trabajo es la Asociación.

Explicó la tradición legal española en materia asociativa y con respecto al tiempo presente dijo que el más reciente ejemplo en esta materia lo ha dado el decreto de 20 de Septiembre de 1968 y su orden complementaria, de Noviembre del mismo año; en materia de asociaciones de estudiantes, que no tienen por qué ser ciudadanos de mejor derecho que los trabajadores.

Señaló al mismo tiempo que en el Derecho español la palabra "asociación" evoca necesariamente la posibilidad de promoverla con carácter plural.

Se refirió después a que la doctrina pontificia permite y ve conveniente la constitución de Asociaciones sindicales, si bien no ocultó que también la Iglesia dice que por imperiosas exigencias del bien común en un momento dado tenga que ser el propio Estado quien instaure directamente la estructura sindical de una nación.

Por cuanto se refiere a la interpretación de la O. I. T., en materia asociativa, destacó que una nota esencial de toda asociación, según textos de dicha Organización Internacional, es que se reconozca el doble derecho subjetivo de organizarla y de afiliarse a ella. Por lo demás, en la mayoría de los países de Europa Occidental —arguyó más adelante—, tanto los trabajadores como los empresarios pueden constituir más de una asociación.

Completó su brillante discurso el señor Suárez diciendo que volvía a su escrúpulo insalvable y a su preocupación hondísima e inevitable, "porque dentro de pocos años, cuando esta Ley lleve ya algunos en vigor y se hayan constituído las primeras Asociaciones, se habrá consumido ya el derecho a promoverlas y los trabajadores que se asocien con fines profesionales desarrollarán una actividad ilegal y serán sancionados por ella".

El ex-ministro don Raimundo Fernández Cuesta indicó, al refutar el planteamiento del señor Suárez, que sus argumentos, si así se estiman, no solamente pueden aplicarse al precepto debatido, sino a toda la Ley, y de ello resultaría o podría deducirse que este proyecto de Ley está en contra de la doctrina de la Iglesia, de la O. I. T.

El también ex-ministro don Alberto Martín Artajo, se adhirió al señor Suárez González, no sin recordar que suscribía las afirmaciones de aquél, consciente en estos momento de que hace 31 años había colaborado en la redacción del Fuero del Trabajo. Abundaron también en los argumentos del señor Suárez, don Alfonso García Valdecasas, el señor Esperabé de Arteaga y, en algunos aspectos parciales, el ex-ministro don Fermín Sanz Orrio.

Con apasionamiento, pero en términos de diálogo, se opuso abiertamente a la tesis del señor Suárez el procurador don Eduardo Villegas Girón, que estimó correcta la redacción de la ponencia, por entenderla ajustada a la expresión prevista en la declaración XIII, de que las Asociaciones se constituirán de acuerdo con las normas que legalmente se determinen.

Los procuradores señores Valencia Remón, Lamo de Espinosa, Alvarez Molina, Marcos Chacón, López Medel, Díaz-Ambrona y otros participaron añadiendo nuevos argumentos contrarios a la tesis del señor Suárez, quien mediado el debate declaro que su intervención no se planteaba en contra de la unidad sindical ni por supuesto englobaba una postura de enmienda a la totalidad.

El presidente del Consejo nacional de empresarios, don Dionisio Martín Sánz, se sumó al sector mayoritario de oposición al enmendante. Dijo que por experiencia se sabe que cuando un hombre se adelanta a crear una Asociación marca ya su impronta para los hombres que a ella se afilian y esto puede acarrear al sindicalismo una politización que no es conveniente.

Pasadas las nueve de la noche, don Fernando Herrero Tejedor, en nombre de la ponencia, se opuso a la tesis del señor Suárez, primero, porque el texto que aquélla presenta desarrolla la declaración XIII del Fuero del Trabajo, si oponerse a este texto constitucional y sin restringirlo en manera alguna. En segundo lugar, porque la solución presentada por la ponencia, aunque no es la única, es la que mejor se adapta a la estructura sindical española, y, por último, porque lo importante, conforme recomendó la Conferencia Episcopal Española, es conjugar la prudencia con la decisión, y de aquí que este texto se considere como el más idoneo.

LAS CORTES Y SUS LEONES

La maldición del sábado

(Crónica parlamentaria de Lucio del ALAMO)

Parece estar suficientemente comprobado que la producción legislativa en las Cortes está en razón inversa al número y altura de los discursos. Hoy ha sido día de brillantísimos discursos: sobre ya decir que no se ha aprobado ni un solo renglón del artículo 13 que es un número más bien infausto. Abrieron y cerraron respectivamente el impresionante torneo dos parlamentarios jóvenes, ya con talla senatorial: Fernando Suárez y Fernando Herrero Tejedor. Entre uno y otro, todos los tonos y todas las edades. Desde Raimundo Fernández Cuesta, Fermín Sanz Orrio, Díaz Ambrona y Alberto Martín Artajo —cuatro ex-ministros que polemizaban entre sí—, a García Valdecasas y Dionisio Martín —dos ex-subsecretarios de los últimos años treinta, después del diluvio d fuego. De pronto, el señor Esperabé hablaba de trenes; el señor Posada Cacho de anarco-sindicalismo; el señor Iglesias Selgas, de sus libros y el señor Palomares, de la vieja Universidad. El texto que se discutía, apretado en el corsé maléfico del número 13, no era, sin embargo, ni tan elevado ni tan diverso. Se trataba de fijar el modo de constituir las Asociaciones sindicales nacidas ayer en el artículo 12. El modo y el número.

Todo lo inició don Fernando Suárez. El catedrático de Oviedo forma parte de la ponencia. Fue él precisamente, uien, en una intervención memorable, rebatió las enmiendas a la totalidad de la Ley. Pero esta tar. estaba enfrente de la ponencia. Se ha ido hasta el fondo de la sala al último escaño, cerca de la pared y de la vitrina de las plantas verdes que la fértil imaginación del secretario don Sancho Dávila creó como apacibles jardines de invierno. Se irguió don Fernando —es alto, delgado, de agudo perfil—, dio solemnidad a la voz y empezó a leer. Que un orador tan fácil llevase cuartillas ya era una señal de alarma en el plan de desarrollo parlamentario. Algo importante y delicado iba a decir. Si se juzga por la calidad y el número de los que se levantaron para replicarle, es evidente que el discurso del familiar por León abordaba un tema en carne viva. Defendió el señor Suárez —momentáneamente anti-ponente— la libertad absoluta para crear Asociaciones sindicales dentro de la unidad del Sindicato. Nada menos; pero nada más. Es obligado subrayarlo porque oradores tan relevantes como el ex-ministro Díaz Ambrona, entendieron otra cosa. Acaso se debió a una doble razón: la primera, de cara al reloj: Suárez empezó a hablar a las cinco y diez de la tarde, que es hora tempranera y soñolienta; la otra, de montaje: la argumentación de don Fernando fue apretada y dilatada. Hizo el argumento de las Constituciones históricas —incluída la de 1931 cuyo artículo 39 reconocía el derecho de «asociarse o sindicarse conforme a las Leyes del Estado». Fue una lástima que una de las primeras Leyes del Estado que siguieron a la Constitución resultase ser la de Defensa de la República que le pegaba un mordisco de espanto al artículo 39. Esgrimió la doctrina social-católica y pasó luego a las resoluciones de la O.I.T. La artillería dialéctica era impresionante y la elegancia de expresión irreprochable. Súbitamente y antes de terminar con una ofrenda a la nueva Monarquía de mañana, el orador alineó otro artefacto dialéctico: junto a las Constituciones españolas, las encíclicas pontificias y las resoluciones del trabajo mundial, empezó los artículos de fondo del diario «Ya». Me parecería una frívola afirmación la de encontrar aquí la causa de que el ex-ministro don Alberto Martín Artajo, parco en intervenciones parlamentarias, pidiese la palabra para adherirse a la tesis de don Fernando Suárez. De mí he de decir que esta aparente elevación al rango constitucional de los editoriales del diario «Ya» —tan cultos, reflexivos y mesurados— me llenó de jubilosa esperanda porque tengo dos hijos periodistas y ello les abre un futuro de alto bordo

Tan estupenda como el alegato del anti-ponente ocasional fue la réplica final —ya al filo de las nueve de la noche— del ponente-fiscal, don Fernando Herrero Tejedor. Y en medio —cuatro horas sin descanso; sin un café humeante que llevarse a la boca—, el gran debate. Y al final ¿qué? Tres posturas: a) libertad total para fundar Asociaciones sindicales; b) una sola Asociación por cada agrupación; c) tantas Asociaciones como especialidades profesionales. Esta es la tesis de la ponencia que ha quedado muy cerca de la recta final. A algunos les parece poco; a otros les parece demasiado.

Los comentarios han quedado partidos a cuchillo, porque en el último minuto el presidente Bau ha fulminado el rayo: si los procuradores continúan pronunciando tan fenomenales discursos y aprobando tan pocos artículos, a partir de la semana que sigue a la próxima habrá sesiones por la mañana y por la tarde, incluso los sábados ¡incluso los sábados!... Muchos señores procuradores se han mirado con angustia. En algún oculto cerebro parlamentario está agazapada, a estas horas, la idea de constituir una Asociación sindical de procuradores «pro reposo del fin de semana».

PAGINA ATMOSFERICA

EL TIEMPO EN ESPAÑA

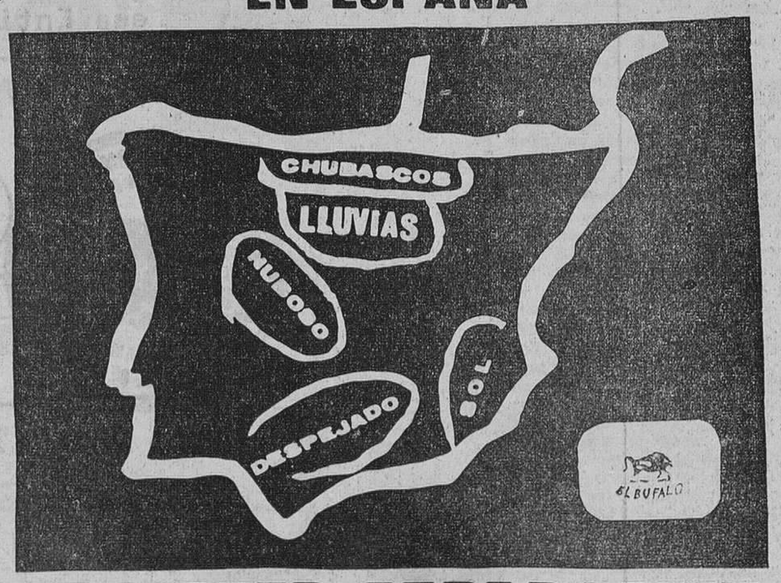

ROAMER RELOJ DE CATEGORIA INTERNACIONAL
ZONA AZUL
Citas- viajes
Solucionado con su reloj de pulsera-despertador
Garantía y asistencia técnica internacional
ROAMER OF SWITZERLAND

Theo H. Davies Ibérica, S. A,
Representantes exclusivos para España de la primera marca mundial de máquinas corta-césped.
TORO
precisa nombrar distribuidor en esta plaza que disponga de almacén y locales para exposición y venta. Diríjanse a:
THEO H. DAVIES IBERICA, S. A.
Avda. de Burgos, s/n.° — Km. 6,3. — Tef. 2022740
MADRID-20

TRENKAS BORI
CHAQUETAS BORI
¡NO TAPAN AL NIÑO, LE VISTEN!
MODELOS EXCLUSIVOS
CAMPO
GRANDES ALMACENES
PLANTA SEGUNDA
la planta de los niños y niñas

muebles de empresa
ZUBIGARAY

un nuevo concepto en la dimensión del mueble
Cuando se ofrece **todo** el mobiliario que cualquier empresa puede necesitar—despachos, oficinas, talleres, recepciones, salas de juntas, etc.—
Cuando estos muebles tienen el perfecto diseño que exige su funcionalidad y crean el ambiente adecuado que precisa la decoración de cada lugar de la empresa.
Cuando reúnen una gran belleza de línea y una excelente calidad, y además se ofrecen a unos precios totalmente competitivos.
Entonces, sólo entonces, puede hablarse de muebles de empresa. Por eso Zubigaray habla de muebles de empresa.
Zubigaray Ingenieros, S. A.-Bilbao-
DISTRIBUIDOR EXCLUSIVO
E. DE LA VEGA
Madrid, 40 - Telf. 20 43 58
BURGOS

LA MEJOR SEPARACION ENTRE USTED y la LLUVIA...
IMPERMEABLES
EL BUFALO
BURGOS Vitoria 5

M.E.C.D. 2017

NOTICIA IMPORTANTE PARA TODOS LOS CONSUMIDORES DE TURRON

PUEBLO 13-11-70

OCURRIO EL AÑO PASADO
ALGUN TURRON NO TENIA ALMENDRA

Estaba hecho con anacardo: cacahuete indio que cuesta tres veces menos

diez meses

Las sanciones a

...sa, que nosotros ... vez primera el ... el pasado pa... ...es. La a... ...cha, h... ...s: h...

...nbre, 1970.

Ministerio de Comercio
DIRECCION GENERAL DE COMERCIO INTERIOR
Servicio de Inspección de la Disciplina del Mercado
DELEGACION PROVINCIAL
c/. San Fernando, 27-3.º
ALICANTE

SERVICIO INSPECCION DE LA DISCIPLINA DEL MERCADO
Registro de SALIDA
N.º 2403
Fecha 15 SET. 1970

Destinatario:

"HIJO DE MANUEL S.SOLER,N.C.R."
Fabricante de Turrones "El Lobo"
JIJONA (Alicante).

Atendiendo a lo solicitado por esa entidad en instancia presentada ante esta Delegación el 28 de agosto ppdº, debidamente cursada a la Superioridad, me complazco en comunicarle que en escrito nº 4145, de fecha 5 de los corrientes, el Ilmo.Sr.Subdirector General del Servicio de Inspección de la Disciplina del Mercado (Dirección Gral. de Comercio Interior) me dice lo siguiente:

"En contestación a su escrito de fecha 31 de agosto, al que adjunta escrito de la entidad "HIJO DE MANUEL S.SOLER,N.C.R.", fabricante de turrones, le participo que consultado el Registro de Infractores de estos Servicios Centrales, no consta en el mismo que la firma expresada haya sido sancionada por irregularidades en su industria."

Lo que le participo como respuesta a lo que interesaba en mencionada solicitud; significándole que,consultados asimismo los ficheros y antecedentes obrantes en esta Delegación Provincial --hasta el día de la fecha, inclusive-- no aparecen tampoco registradas diligencias o actuaciones previas de ninguna clase contra esa Entidad.

Dios guarde a Vd. muchos años.

EL SUBDELEGADO PROVINCIAL.

MINISTERIO DE COMERCIO - SERVICIO DE INSPECCION DE LA DISCIPLINA DEL MERCADO - ALICANTE - DIRECCION GENERAL DE COMERCIO INTERIOR

Ante las noticias aparecidas en la prensa referentes a la adulteración de turrones,
Hijo de Manuel S. Soler, fabricante de los turrones EL LOBO y 1880,
garantiza oficialmente la pureza y calidad de sus fabricados
CON LEGITIMA ALMENDRA SELECCIONADA "MARCONA"

TURRON FABRICADO EN JIJONA *GARANTIA DE ORIGEN*

turrones El Lobo y 1880 con garantía de calidad
fabricado con orgullo de artesano por Hijo de Manuel S. Soler
Jijona/Alicante

M.E.C.D. 2017

…ACIA UN REMATE FELIZ …E LA SEMENTERA

◆ Aunque con cierto retraso

◆ Han sido resolutivas las lluvias de la semana pasada

ricias, amigo. Albricias. Se producido un cambio radical, en el panorama ce- tario español. Como conse- cia de las lluvias que caye- la semana pasada, que han o a complementar las que riormente cayeron, o a re- los campos que no las ha- recibido o las acopiaron cantidad muy exigua.

impresiones que tenemos estos momentos, es que la mera ha entrado en fase normalización, incluída la de tierras centrales por lo que refiere a los barbechos en- vidos que no pudieron ser dos oportunamente para eras de ciclo corto y los fuertes que también es- necesitados de humedad. estampa es asimismo váli- para Extremadura, le región e quizá fuese mayor el so, pues suele ir casi a la con ambas Castillas, sobre a partir de la tierra de Ba- hasta el Norte de Cáceres. En cuanto a Andalucía, ni decir tiene que el riego at- férico ha sido por demás uno, porque en el campo luz la "hora" precisa para la semilla es Noviem- todo ha quedado a pun- para esa tarea, lo mismo que rematar la siembra de re- cha azucarera, interrumpi- allí por la sequía, y facili- el desarrollo de la que ya nacido, o la germinación que se halla por germinar. sto que ha venido al pun- la pluma el tema remola- digamos que se han con- do las mejores perspecti- e delineábamos ya la se- pasada, incluso en lo con- iente a ganancia de pe- la raíz. Porque si en ver- se estimaba que la riqueza rica no había sufrido me- abo, era evidente que la ducción por hectárea llevaba ino de ser menor que la del pasado, temor que queda tado debido a la humedad el terreno ha acumulado. otra parte, se hará menos oso el trabajo de recolección, estar la tierra más suelta, udiera ocurrir que hasta pe- en algunas comarcas si inuasen las precipitaciones intercalar días de calma.

ay que poner de relieve que, pto en los pocos casos de cipitaciones líquidas torren- s, por haber descargado con enta, en términos generales lluvia se ha caracterizado por vidad" y su "blandura", manera que le ha dado tiem- al suelo para absorberla con ción, que es lo mismo que vechamiento integral, sin una mínima parte haya ido rar a cauces o depresiones, detrimento de las áreas en ve. Claro es que los mayo- aguaceros han tenido por rio los sistemas monta- , desde los cuales, sí, el ha tomado el camino de os y ríos para alimentar mbalses, algunos de los s han empezado a recibir aciones.

o factor de la máxima im- ncia que nos complacemos saltar, es el relativo a la tencia de un ambiente de eraturas moderadas so- todo nocturnas, lo que re- sencillamente precioso pa- reactivación de la vida ve- . Hemos tenido la fortuna e con anterioridad a la da de las corrientes hú- s y templadas del Atlánti- esen pocas y leves las he- y que en la actual coyun- no se hayan presentado los de orientación nórdica. El o en estos instantes habría ado por demás pernicioso. estas blandas y amables ciones climatológicas, ni decir tiene que en el cam- e trabaja a máximo ritmo, nuevamente, en las tar- de calma verdaderamente , el laboreo se adentra en che al amparo de los fa- e los tractores, enterran- abonos y el grano espar- previamente, a la luz del ta es una de las más po- s razones para esperar a sementera de cereales tener feliz remate al fi- el presente mes, excepto ndalucía, donde los prime- s de Diciembre sorpren- a los agricultores enfras- en ese trabajo, como sue- ntecer en campañas nor-

bligada una nueva refe- a la evolución de la co- de aceituna, con respec- cual habían empezado a noticias poco tranquili- s, producto de espíritus impresionables, y de las no nos hemos hecho eco entender que estaban fuera realidad objetivamente da. Había en efecto, un grave si se quiere: el las heladas se entrela- con la sequía. Venturosa- esto no ha ocurrido, co- ecimos anteriormente, de a que las aceitunas en ár- guen engordando, aumen- en pulpa y jugo y ya se era prácticamente lograda producción que se es- , y que apunta hacia las -470.000 toneladas de que tenemos adelantada a título de estimación. Bien para los olivareros, y bien para la masa trabajadora campesina que, en la recogida de ese abundante fruto, va a tener dilatado y provechoso empleo. Con ésto y el restablecimiento de los trabajos generales en campo, el agudo paro agrícola que se temía quedará muy sustancialmente reducido, si no eliminado totalmente.

ELISEO DE PABLO

ATENCION AVICULTOR

Ponedoras «Golden Comet». — Huevo moreno tamaño grande, supervivencia confirmada. (Pídanos referencias).
Pollitas recriadas
Varias edades.
GRANJA MIRASOL
Pisones, 68. Burgos
Teléfono 202960

EL CAMPO

Incipiente rebrote herbáceo incluso en tierras centrales lo que parece ser prenda de empastizamiento

En tierras del Mediodía puede ser posible que haya ramoneo dentro de unas semanas, sino se mete el tiempo en frío

Demos hoy primacía al cambio producido en el tiempo, que al mantenerse húmedo y templado, ha dilatado las perspectivas, ya más favorables, que presentábamos la semana anterior. Hemos de mantener, no obstante, la impresión de que la otoñada propiamente dicha, en el Centro, y con mayor razón en el Sur, se nos ha ido por la borda. "Aspirábamos" —como saben nuestros lectores—, solamente a que la evolución climotológica se hiciese tan clemente que permitiera al menos que el terreno de pastos se empastizase. Esto podría ser prenda de primavera temprana en los espacios meridionales, si el invierno no resultara extremadamente frío y helador.

Pues bien. En el transcurso de solamente ocho días, hemos podido apreciar una mutación sorprendente de la campa en zonas abrigadas madrileñas de la sierra de Madrid, que es lo mismo que decir que en la parte meridional de la Corpetovetónica. Nos había sorprendido apreciar, a distancia, cierto matiz verdoso en áreas que hace quince días presentaban color terroso o amarillo. Y hacia ellas fuimos, con la esperanza de que no se tratara de un espejismo, de una ilusión. Gracios a Dios, era una confortadora realidad. Se está produciendo el brote herbáceo en suaves declives en llanuras de hondonada orientadas al Oeste y al Mediodía. Naturalmente no queremos decir con esto que esa nueva, incipiente vegetación, vaya a poder ser aprovechada en un dos por tres, pero ya es bastante que las verdes plúmulas, la perceptible germinación, estén ofreciendo testimonio de que late la vida vegetal.

No podemos esperar, para esta crónica, informes de Extremadura, de Andalucía o del Sur de la Mancha, pero teniendo en cuenta que en esas regiones el clima es más templado, y que también las lluvias han sido suficientes por lo menos para dar al terreno el tempero que necesitaba, resulta rezonable deducir que el panorama se ha transformado más sustancialmente que en los aledaños del Guadarrama. ¿Puede producirse el "milagro"? ¿Puede ocurrir que si continuan predominando las corrientes atlánticas haya posibilidad de que en el transcurso de unas cuantas semanas el ganado menor pueda, en los inicios del invierno meteorológico, ramonear, entretenerse, en la hierba nueva? Dejemos la contestación a los días que están por venir. Si en primer lugar la especie ovina lo necesita con máxima urgencia, el porcino de montanera tiene la misma necesidad de complementar el aprovechamiento de la bellota —de propiedades muy astringentes por si solo— con tallos herbáceos ricos en elementos celulósicos. Y en su permanente recorrido por las zonas de pastoreo, pueden muy bien encontrar los cerdos tallos comestibles, aquí o allá, con los que entreverar el fruto de la encina, del roble y del alcornoque, haciendo más aceptable la montanera.

Todo esto representa un respiro, pero a las veleidades atmosféricas, que lo mismo pueden consolidar esa transformación que malograr el desarrollo vegetal. Un respiro, decimos, que se encuentra respaldado por la decisiva ayuda estatal a los ganaderos de las provincias más afectadas por la asoladora sequía, ayuda que, hasta ahora, está representada por créditos que totalizan 1.445 millones de pesetas, sumando el inicial de 45 millones a distribuir por partes iguales entre Salamanca, Cáceres y Badajoz; el de 500 aprobado en el Consejo de ministros celebrado el día 13 de este mes, y el de 900 autorizado asimismo en el Consejo de ministros del jueves de la semana pasada. Tenemos entendido que los préstamos para piensos, a conceder con cargo a los 900 mencionados en último término, se otorgarán con plazo de amortización de tres años, si bien —como ha dicho el ministro de Agricultura durante su reciente recorrido por diversas comarcas damnificadas—, el plazo puede ser ilimitado, y desde luego sin pago de intereses, mientras subsistan los efectos de la actual situación, "pues se quieren cubrir también las necesidadas del ganado en la próxima primavera". Perfectamente ¡y adelante!

LAS EXPORTACIONES DE CANALES DE CERDO A PORTUGAL

Según informes que hemos conseguido, acaba de celebrarse en Lisboa la XIII Reunión de Higiene y Sanidad Pecuaria Hispano-Portuguesa que alternativamente se celebra en cada uno de los dos países peninsulares, con asistencia de las autoridades veterinarias respectivas. Como en las anteriores, en ella han sido tratadas cuestiones de índole epizootológica, intercambiándose además informes sobre problemas ganaderos de las dos naciones, sin olvidar el que plantea la rabia que se registra en diversos países europeos.

De común acuerdo las representaciones española y portuguesa, fue puesta a punto la reglamentación técnica-veterinaria relativa a la exportación de canales porcinos a Portugal, que hará posible ampliarla a piezas selectas del cerdo y a la manteca fundida. Está, pues, dentro de lo posible, un sustancial incremento de esa clase de comercio con el país vecino.

E. de P.

Una parroquia no es u lujo, es una necesidad. Ayuda a la constucción a los Nuevos Templos Parroquiales.

VENDIMIA CON ASPIRADOR DE UVAS

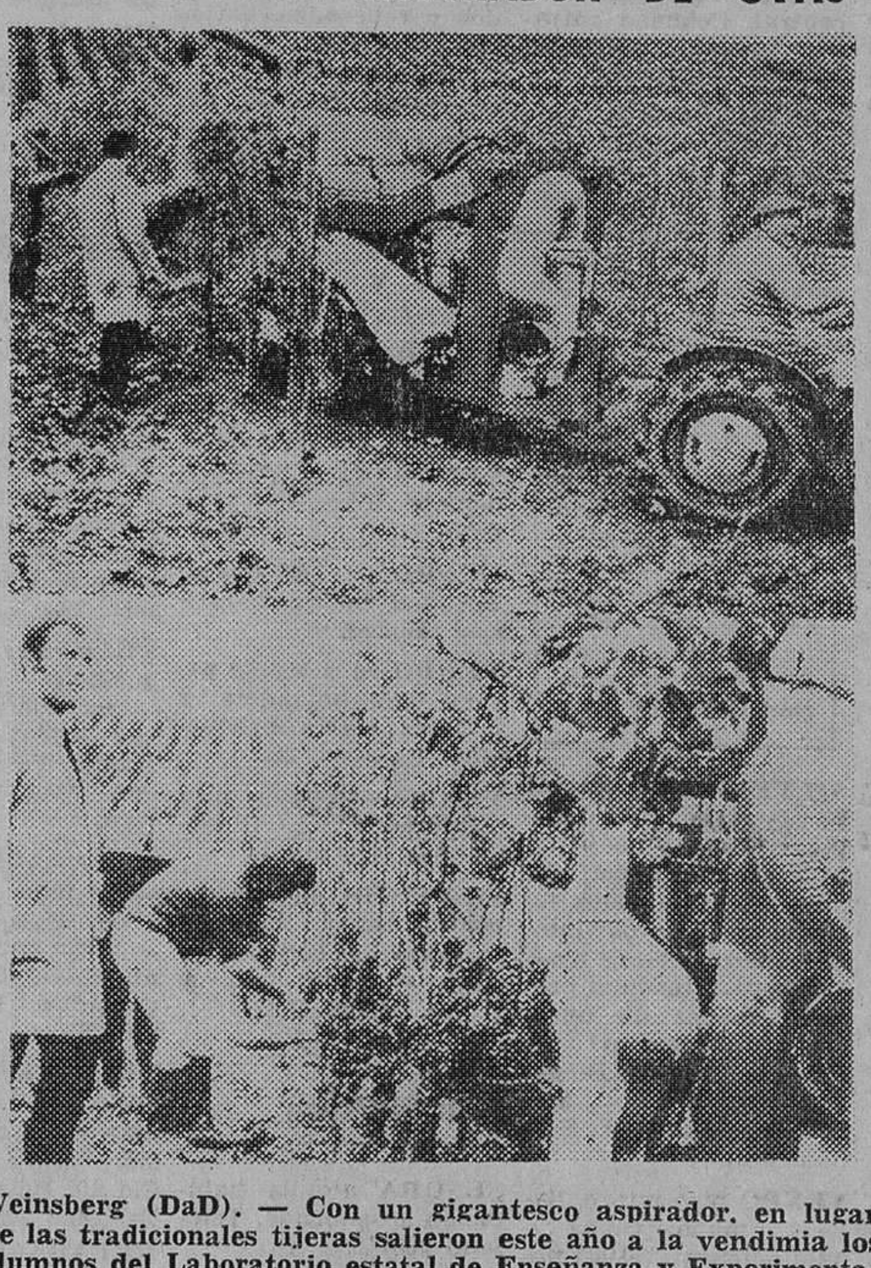

Weinsberg (DaD). — Con un gigantesco aspirador, en lugar de las tradicionales tijeras salieron este año a la vendimia los alumnos del Laboratorio estatal de Enseñanza y Experimentación de Fruticultura y de Viticultura de Weinsberg (nuestra foto). Esta cosechadora integral, empleada por primera vez en la República Federal de Alemania, funciona como un aspirador de polvo. El "aspira-uvas" es conducido por un tractor entre las hileras de cepas. Se tocan las uvas ligeramente con el extremo de las tuberías flexibles y los granos pasan, como si fueran separados por la mano de un fantasma, velozmente, a través de una esclusa, al recipiente colector. Se proyecta que el aspirador de uva esté listo para la fabricación en serie en el Otoño de 1971. Con su ayuda se puede cosechar en una hora la misma cantidad de uvas que en diez horas a base de la vendimia tradicional. — (Foto DaD).

LO DE LA CULEBRA DE ALBACETE

¿Cómo es posible? Sí. ¿Cómo es posible que se ponga en circulación una noticia de la naturaleza de la que, desde Albacete, da cuenta de que "una culebra ha sido la causante de la muerte de casi medio centenar de corderos en el término del Nerpio? Y lo peor del caso es que la "inculpación" al reptil, se involucra nada menos que al veterinario del pueblo. ¡Imposible! Es evidente, sin duda alguna, que todo ha sido deformado por la mentalidad popular. Una culebra, por grande que sea su tamaño, no puede hacer semejante estrago. ¿Que siendo enorme puede, enrollándose al cuello del recental, romperle las vértebras? En este caso sería instantánea. ¿Y luego el reptil va a dedicarse, "por sistema", a "estrangular" corderos por el sólo instinto de matar? No hay prueba alguna, no puede haberla, de que la causa de lo sucedido sea la que se señala con sensacionalismo regocjiante, rejocijante menos para el dueño o dueños de los animales víctimas de agentes desconocidos. Esperamos que se produzca la oportuna y necesaria aclaración sobre lo que en realida ha ocurrido.

Esto trae a nuestra memoria cierto caso que tuvo por escenario un pueblo castellano, allá por el segundo decenio de este siglo. Alguien tuvo interés en hacer correr la especie de que en el pago de "La Marica", poblado de hermosos pimpollos correspondiente a una zona de corta de pinos pinaster, se veían dos rodadas paralelas entre sí, que aseguraba dejaban dos inmensas culebras que había en tal paraje. La credulidad popular hizo que el terreno en cuestión se hiciese tabú. Por nada del mundo nadie se aventuraba en él, por temor a un encuentro con los reptiles. Pero alguien se dio a indagar, y siguiendo las tenebrosas rodadas, se dio de bruces con un acopio de cubas de miera, sin duda procedentes de robos realizados en tranzones resinados. Ni que decir tiene que la especie había sido lanzada por la persona que había realizado los hurtos, para cometer los cuales utilizaba un carro de llanta de hierro que, naturalmente, en el terreno arenisco, dejaba profundas señales de su rodar.

Iberoamérica busca nuevas técnicas para producir alimentos

En varios países se realizan importantes investigaciones con las frutas tropicales

Washington D. C. (Crónica especial para Agencia "Fiel-OEA, en exclusiva para DIARIO DE BURGOS). — La Organización de los Estados Americanos (OEA) está colaborando con los países de América Latina en la difícil tarea de extraer vitaminas, proteinas y todo elemento nutritivo de las frutas zapotes, granadillas, guanabanas y tantas otras frutas desfilan por los laboratorios del proyecto multinacional de tecnología de alimentos realizado como parte del Programa Regional de Desarrollo Científico y Tecnológico de la OEA.

El trabajo está concentrado en el Brasil, Colombia Guatemala, México y Perú, pero todos los Estados miembros de la Organización participan en los trabajos de investigación, ya que las necesidades de nuevas fuentes alimenticias son urgentes en toda América Latina. Las áreas de acción del proyecto son investigación en frutas tropicales estudios en almidones, proteínas y lípidos, y un curso panamericano de especialización en tecnología de alimentos. La mayor parte del trabajo consiste en experimentación e investigación, aunque el adiestramiento de personal capaz de innovar en las técnicas de producción alimenticia también es de vital importancia.

Las investigaciones relacionadas con el mejor aprovechamiento de las frutas tropicales se están realizando en el Instituto de Tecnología de Alimentos en Campinas Brasil; en el Instituto Centroamericano de Investigaciones Tecnológicas e Industriales (ICAITI), en Guatemala; y en el Instituto Mexicano de Investigaciones Tecnológicas IMIT, en México, D. F.

El Instituto brasileño está trabajando en el procesamiento de la guayaba para la obtención de pulpa congelada y conservada. También existe allí un proyecto para obtener jugo de piña congelado concentrada y esterilizado. Otras investigaciones de gran interés son las relaciones con la preservación del mango por congelación y con la producción de puré y néctar de payaya.

En Guatemala se está experimentando en conservación y almacenamiento de las frutas nacionales, tales como los zapotes, las granadillas y el mamey. También se está trabajando en la extracción de un aceite esencial de las cáscaras de naranjas. Próximamente se ampliará el trabajo de conservación, incluyéndose frutas tales como el mango, la payaya la guayaba, la guanabana, la anona y las ya investigadas.

En México se están revisando técnicas para congelación de frutos y legumbres y se están preparando concentrados de jugos de piña, tomate y limón. También se experimenta en secado por congelación de mangos y moráceas.

Los estudios en almidones, proteínas y lípidos se concentran en el Centro Tropical de Pesquisas y Tecnología Industrial en Campinas, Brasil; en el Instituto de Investigaciones Tecnológicas, en Bogotá, Colombia en el ICATI, en Guatemala; en el IMIT, en México; y en la Universidad Nacional Agraria La Molina, en Lima Perú.

El Instituto brasileño está trabajando en la caracterización de harinas de maíz progelatinizadas para utilizarlas en porcentajes mayores como aditivos en harinas mixtas. También se están haciendo pruebas para la producción de harina de maíz pregelatinizada en planta piloto. Al mismo tiempo se investigarán diversos tipos de maíz para conocer su contenido de aceites y proteínas.

En Colombia se están estudiando los factores que inciden en el deterioro de la yuca durante el mercado. Este trabajo es de gran importancia por el valor alimenticio de la yuca. También se está experimentando en procesos de producción en seco de productos farináceos de maíz, arroz, yuca, archira y plátano.

Un trabajo de gran valor es el iniciado en relación con la posibilidad de obtener proteinas a partir de la tarta de semilla de algodón. Según los especialistas colombianos, están bastante adelantadas las investigaciones para establecer un nuevo método de conservación de la yuca y se prosiguen las investigaciones en este campo.

Los laboratorios del ICAITI en Guatemala están trabajando también con la torta de semilla de algodón, especialmente en lo referente al aislamiento en algunas sustancias tóxicas que podrían impedir el uso de la torta como alimento proteínico.

El Instituto mexicano concentra sus investigaciones en la revisión de técnicas sobre el aprovechamiento de oleaginosas y cereales con especial referencia a soya, ajonjolí, algodones, arroz y maíz. También se está haciendo una caracterización técnica de productos farinaceos típicos de México y de América Central.

Otros trabajos mexicanos de gran interés están relacionados con la producción de concentrados de alto valor proteínico a partir de las oleaginosas y de los cereales típicos de la región.

La Universidad Nacional Agraria La Molina del Perú, trabaja en investigación de técnicas para elaborar pan a base de harina de trigo y patata. Al mismo tiempo se está haciendo allí un completo estudio de las variedades de patata existentes en dicho país.

El adiestramiento de personal especializado en la preparación de alimentos y en la investigación relacionada con dicha tarea también es preocupación de la OEA. Para tal efecto existe un curso panamericano de especialización en tecnología de alimentos que se efectúa en el Centro Tropical de Pesquisas y Tecnología de Alimentos en Campinas Brasil.

ESTRUCTURAS DE HORMIGON
para cubrir toda clase de naves
industriales * agrícolas * ganaderas *

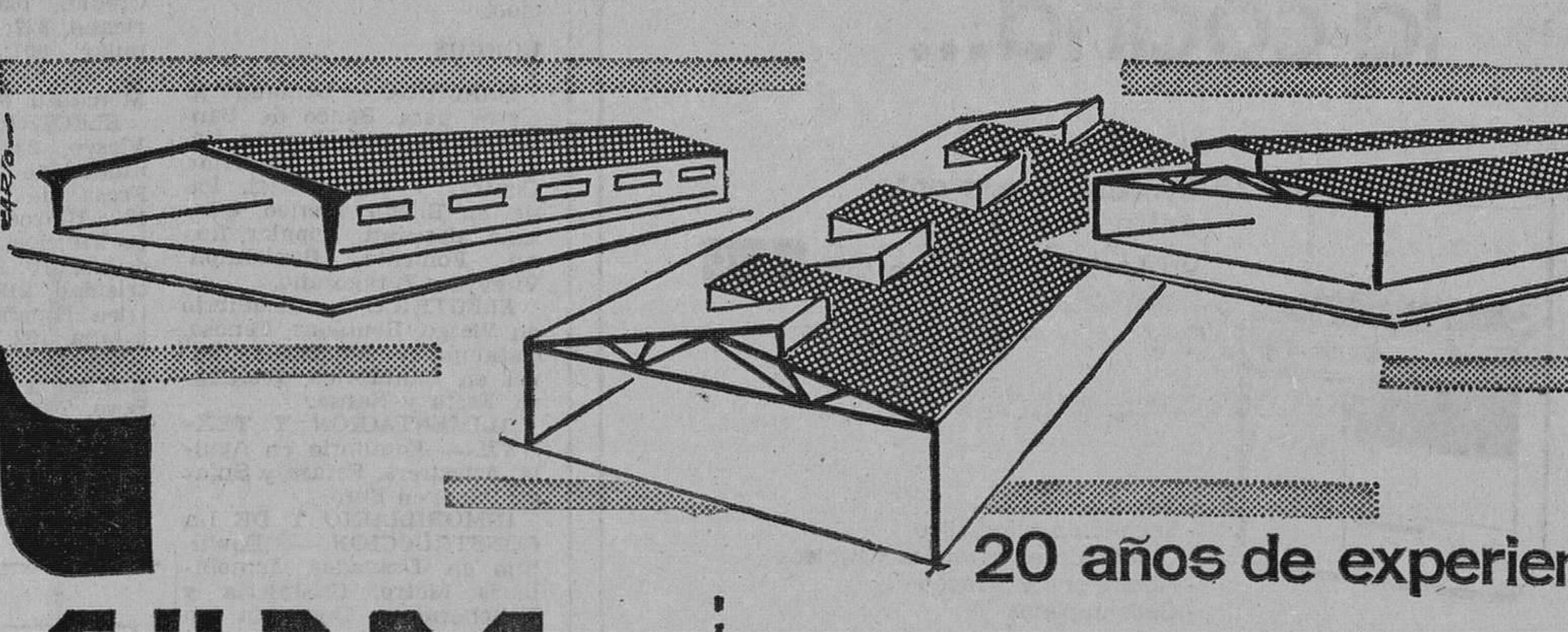

20 años de experiencia

CUPRE — sapre

FABRICAS EN VALLADOLID

CRA. MADRID, KM. 187,500 TLFS. 232700 Y 238860 — CRA. RENEDO, KM. 4,100-TLF. 250879

REPRESENTANTE: CARLOS AHNERT, Concepción, 15 - BURGOS

SE PRECISAN AGENTES DE VENTAS EN LAS LOCALIDADES DE LA PROVINCIA

Administrativos
se necesitan
en Calor y Frío Industrial S. A.
Calle 4 y 13 (La Ventilla)
(ROC. 1.596)

Vendemos
DUMPER MAGIRUS
Semi nuevo, a toda prueba
Construcciones Ortega
José Zorrilla, 8. Tef. 209529
BURGOS

M.E.C.D. 2017

ANUNCIOS POR PALABRAS

Estos anuncios se reciben en nuestra Administración (Calle Vitoria, 13, teléfono 207148), de NUEVE de la mañana a UNA Y MEDIA de la tarde y de CUATRO a SEIS Y MEDIA de la tarde, así como en todas las agencias de publicidad.

PRECIO: 20 pesetas hasta diez palabras. Cada palabra más, 2 pesetas.

Alquileres

ALQUILO piso céntrico, 5 habitaciones, amplias, baño completo y servicio, calefacción individual de carbón. — Cantero. Concepción, 2

SE ARRIENDA local en San Pedro y San Felices, 25. Telf. 202630.

FIROGA.— Pisos grandes, céntricos, en alquiler, propios oficinas o profesionales.

FIROGA.— Alquilamos pisos amueblados, de lujo, céntricos, con servicios centrales.

FIROGA.— Locales comerciales para tiendas, almacenes, etc. Otros galerías comerciales.

FIROGA.— Alquilamos, calle Vitoria, edificio Banco Bilbao, entreplanta 30 metros.

FIROGA.— Agencia Propiedad Inmobiliaria. Vitoria, 59. Teléfonos 206746 - 205271.

OPORTUNIDAD: Principal, profesional - vivienda, comercio; industria; amplia vivienda, Vitoria, 21.

SE ALQUILA oficina céntrica, calefacción. Razón: Tf. 203587.

SE ALQUILA piso amueblado con calefacción. Tef. 206833.

ALQUILO piso con calefacción, Barrio Gimeno. Informes, Amaya, 2 3.º, centro.

ALQUILO piso. Carretera Logroño, 1. Informes, piso 9.º, G.

SU PISO de 4 habitaciones, pasillo con papel de 250 Ptas. empapelado por 9.990 pesetas. Tef. 219120.

ALQUILO piso amueblado, centriquísimo. Informes panadería La Flora. Huerta del Rey 16, de 12 a 2.

ALQUILO piso céntrico. Telf. 206506.

SE ALQUILA piso amueblado. Tesorera núm. 4, 3.º, izq.

ALQUILO o vendo piso nuevo, soleado, calefacción central. Teléfono 206479.

ALQUILO piso céntrico. Informes esta Administración.

ALQUILO máquinas escribir, sumar y calcular. Crespo. Plaza Alonso Martínez, 7, principal. Teléfono 205947.

ALQUILO piso, amueblado, céntrico, todo confort. Teléfono 205010.

SE ALQUILA local 500 ms. fijo o temporada, propio para almacén o taller. Entrada camiones, carretera general. Informes: Portería. Plaza Francisco Sarmiento, núm. 1.

ALQUILO piso amueblado. Francisco Grandmontagne, 10, 8.º, D. (Gamonal).

ALQUILO piso amueblado, calle Vitoria 175, 4.º, B. Informes, Laín Calvo, 39, 3.º, Dcha.

SE ALQUILA piso en calle Romancero. Razón Calvario, 23.

ALQUILO piso, calle Poza, letra A, 4.º, P. Razón, portería.

SE ALQUILA piso en Santo Toribio. Informes, Francisco Salinas, 4.

ALQUILO o vendo piso lujo, calefacción, agua caliente central. Verlo, Vitoria, 30, portería.

Automóviles y accesorios

ALQUILER sin conductor, nuevos: Seat 1.450, 1.500 124, 850 600-E y 600-D, Renault R-10 y R-8, Morris 1.300, M-G. «Servi-Auto». Sanjurjo, 9. Teléfono 207710.

AUTOS «FLEN» sin conductor: Coches de alquiler 600-D, 850 berlina y coupé, Seat 1.500 124, 1.430, Morris M-G, Simcas, nuevos. Garaje Avenida. General Vigón esquina Barriada Yllera. Teléfonos: 208804 y 201874.

GAMONAL 228, vende 600-D, Break, 4-F, 4-L, R-8, 850, 1.500, Simca 1.000, G-L, seminuevos. Facilidades.

ALQUILER sin conductor: Seat 1.500, Simca, 600-D. Garaje Turismo. Calle Vitoria, número 29.

AUTOS alquiler sin conductor, «Blanco»: 600-D, 850 Coupé, 124 nuevos.— Barriada Illera, B, 69. Teléf., 205668.

VENDO «Isocarro», de ocasión, Calle Salas 16, 4.º, hón. 19.

VENDO varios 600-D, 850 ,850 coupé, 1.400 C, 1.500, R-8, 4-L, Simcas M-G, berlinas y furgonetas 2 HP. A-K 400 kilos, Avia, Barreiros 75, revisados. Facilidades. Alhóndiga, 2, teléfono 209691.

SE VENDEN coches: Mercedes 220-5, Dodge (familiar y furgoneta), Seat 1.500 varios, Seat 600 varios, Seat 850 Coupe - Seat 850 varios Morris 1.110, Mini 1.301 (preparado para competición), Alpine, R-8, Simcas varios, Volkswagen, 4-L, 4-F, 2 CV, normal y furgoneta, Seat 800. Amplias facilidades de pago en: Automóviles Iñaki. San Pedro Cardeña, 90. Sábados tarde abierto.

ALQUILER coches sin conductor, 600-D, 850, Simca, nuevos. «Autos Guía». Nuño Rasura, 5. Teléfs. 204802 - 208597.

EXCURSIONES, viajes Microbuses Europa. Coches hasta 25 plazas. Teléfono, 208551.

MERCEDES BENZ, L-319-Diesel, rueda gemela, con estupenda caja ganadera. Impecable. Ocasión. Agencia DKW. Vitoria, 54.

AUTO UNION, motor «Mercedes Benz» y gasolina, varios modelos; turismo «Simca 1.000», «Renault 4-F», «Citroen 2 CV», «Alfa-Romeo» (Perkins) y «Tempo Barreiros Diesel». Revisados, de toda confianza.— Agencia DKW. Vitoria, 54.

VENDO moto-carro, carrozado, dos asientos; cabina camioneta. Teléfono, 206760.

Colocaciones

PARA Madrid necesito chica con informes, sueldo a convenir. Razón, Avenida Reyes Católicos, 9, 6.º D (De 10 mañana a 5 tarde).

REGALOS Avon. Emcanta recibirlos, obsequiarlos y aún más venderlos. Señora o señorita, infórmese ahora llamando al teléfono 204144 de Burgos o escribir al apartado 14.875 de Madrid.

NECESITO chico autoservicio «Vadillo». Plaza Rey San Fernando, 8 (R. O. C., 1569).

SE NECESITA pastor a zurrón. Santa María Tajadura. Alejandro.

SE NECESITA pastor. Lucio González. Santa María Tajadura.

SE NECESITA botones. Hostal Moderno. Queipo de Llano, 2. Teléfono 203204 (R.O.C. 1574).

SE NECESITA chica de servicio. Vitoria, 62, 9.º. Teléfono, 208107.

SE NECESITA asistenta. Preferible mayor. Cardenal Segura, 21, 2.º.

NECESITO interina sabiendo cocina. Avenida del Cid núm. 10, 8.º D.

SE NECESITA palista, bien retribuído. Indispensable presentarse con experiencia. Paseo de las Fuentecillas letra «A». Tef. 206833. (R. O. C. 1.586).

SE NECESITA oficiala de peluquería de señoras. Razón, Diego Lainez, 6, Peluquería Alcalde y Oficina de Colocación (R. O. C., 1568).

SE NECESITA muchacha externa con informes. Calle Alhóndiga, núm. 3, 5.º, Habón. 19.

SE OFRECE peluquera, con carnet. Llamar al teléfono 209272.

NECESITO matrimonio, él con carnet de tractorista, ella para labores de casa, preferido sin hijos. Manuel Rodríguez. Cubo de Bureba.

SE PRECISA asistenta. Francisco Sarmiento, 8, 6.º C.

SE OFRECE aprendiza peluquería. Razón esta Administración.

SE NECESITA muchacha interna. Romanceros, 5, 6.º, E.

BUENA chica o asistenta todo el día necesito, preferible sepa cocina, calle Madrid, 24, bajo, derecha. Teléfono 202914.

SE NECESITA chica sepa cocina, casa poca familia y todo electrificado. sin niños. Teléfono 205572. General Sanjurjo, 15, 10.º C.

SE NECESITA muchacha. Arco del Pilar, número 10, panadería.

NECESITO asistenta sabiendo cocina. Paseo de la Isla. Edificios Beyre, 2, 9.º, A y B.

SE NECESITA muchacha. Laín Calvo, 15, 1.º, izquierda.

SE NECESITA chico 14 años, para recadista. Impermeables «El Búfalo». Vitoria, 5. (R.O.C., 1599).

TRABAJO fijo, con vivienda gratuita, excelente retribución, ofrécese en zona industrial próxima Vitoria, a familia con dos o tres hijas mínimo, con edad superior 14 años. Escribir Apartado 117. Vitoria.

SE NECESITA chica para dos personas. Avenida Sanjurjo, 39, 2.º, izquierda. Sr. Del Amo.

Compras y ventas

DURALEX. Platos, vasos duralex. «Ferretería Laín Calvo». Teléfono, 20 33 94.

OCASION: Vendo máquinas usadas de escribir, sumar y calcular, procedentes de cambios por nuevas. De la Vega. Madrid, 2. Burgos.

MUEBLES metálicos para oficina. — De la Vega. Calle Madrid, 40.

FOTOCOPIADORAS en seco 3 M. De la Vega. Madrid, 2.

SE VENDEN dos perros pastoriegos. Barriada Inmaculada, 4.ª manzana, 37.

SE VENDEN bloques Ytong, sobrantes de obra. Tef. 202038.

FRUTALES. Venta de árboles frutales, Francisco Gallo, en Covarrubias y Burgos. Martínez del Campo, 6, 1.º, derecha. Teléfono 208136.

VENDO dos radiadores Garza, seminuevos de doce elementos. Bar Roa. Teléfono 219122.

PELUQUERIAS. Vendo secadores y sillones, por cese de negocio. Laín Calvo, 44, bajo. Burgos.

VENDO conejas de cría de raza. Teléfono 202885.

PLANTONES de chopo canadiense de cuatro metros altura, hoja ancha de crecimiento rápido se venden. Teléfono 208136. Burgos.

VENDO perro lobo, bonito y puertas metálicas de 3,75 por 2,75. Teléfono 200031 (tardes).

VENDO alfalfa empacada, dispongo de 25.000 kilos. Santibáñez Zarzaguda, finca «El Molino», para tratar con Luis Barbadillo.

VENDO puertas y ventanas, de derribo, precio leña. Eras de San Francisco, 9.

VENDO máquinas punto. Avellanos, 9, 1.º

VENDO estufa y cocina butano. Nueva apertura de Santa Cruz, 5, 5.º, B, exterior.

VENDO pareja de pekineses. Vitoria, 137, 7.º, 3.ª

SE VENDEN dos perros caza, cinco meses. Barriada Illera, calle I, 18.

Enseñanzas

CARRERAS Técnicas. Preparación intensiva. Febrero. Estabilidad. Mecánica, Matemáticas. Descriptiva. Trinidad, 8, 2.º, A.

«AAG» (Laín Calvo, 17). — Aparejadores, Obras Públicas. — Bachiller, Ciencias, Letras. — Reválidas Preu. — Filosofía, Letras. Contabilidades. — Catorce idiomas. — Dibujo. — Taquigrafía.

Detectives

◆ **ALKA.** — 202803.
◆ **ALKA.** — 202803.
◆ **ALKA.** — 202803.
Consúltenos su caso.— Plaza Alonso Martínez, 7, 4.º

DETECTIVES «Alka» le responde de la más absoluta reserva, competencia y secreto profesional. Detectives «Alka». Plaza Alonso Martínez, 7, A, 1.º, Teléfono 202803.

Fincas

CONSTRUCCIONES «BU-BI». Mejor que piso piloto, su piso llave en mano. Venta directa. Facilidades de pago diez años. Precios desde pesetas 250.000 Oficinas, Vitoria 179, 1.º

VENTA pisos y lonjas en Vía de Empalme. Construcciones Serrano. Teléfono 204385.

CONSTRUCCIONES Sánchez vende pisos y lonjas comerciales, en diversas zonas. Informes, Santa Clara 36. Obra.

OCASION. Se vende planta baja con cinco huecos, en calle Vitoria. Informes, teléf. 209798.

PISOS exentos contribución, 50 por 100 facilidades diez años. Pisones, 14 y 16.

CONSTRUCCIONES González Alonso. Venta de viviendas llave en mano. Exentas. Entrega total 50.000 pesetas, resto diez años y locales comerciales. Oficina, calle Vitoria, 115.

VENDO pisos terminados con exenciones, desde 300.000. Muchas facilidades. Informes, Garaje. Pisones 18 y 20.

VENDO piso en Laín Calvo, 128 metros. Razón, teléfono 201183.

VENDO local 62 metros zona Vadillos. Informes Avda. del Cid, 15, 1.º, derecha.

VENDO piso cuatro dormitorios, salón comedor, cocina y dos baños. Calefacción y agua caliente central. Facilidades. Madrid, 68. Teléfono 201096.

HAGASE propietario de un piso sin desembolso pagándole en cómodas mensualidades. Informarán: Emperador, 15.

COMPRO piso o ático, soleados, nuevos, alrededores Avenida del Cid. General Vigón, cinco habitaciones, dos servicios, calefacción central, preferible agua caliente central. Ofertas esta Administración.

VENDO calle Madrid, piso 6 habitaciones, baño, calefacción, servicio, propio para oficinass, peluquería, asesoría. Cantero. Concepción, 2.

VENDO piso amplísimo, calle San Juan, 24. 3.º izq. Informes: General Dávila, 25, 6.º D.

FIROGA.— Solicitenos información al comprar su vivienda. Ofrecemos: lujosas y céntricas; de moderna construcción en emplazamientos preferentes; económicas en zonas de ensanche; y otras muchas dispersas por la ciudad, con ofertas muy interesantes.

FIROGA.— Deposite su confianza en nosotros y gestionaremos su operación inmobiliaria de compra o venta.

FIROGA.— Pisos, locales, rústicas, alquileres traspaso, etc Agencia de la Propiedad. Vitoria, 59. Teléfonos, 206746 y 205271.

OCASION. Vendo piso lujo, grandes facilidades. Sastrería Temiño. Plaza José Antonio, 9.

VENDO piso exterior seis habitaciones, dos servicios, calefacción. Informes, Vitoria, 64, 2.º Teléfono 204720.

VENDO piso, sin gastos. Informes, nueva apertura Santa Cruz, 5, 5.º, B, exterior.

VENDO ultramarinos Barriada Yllera. Plaza, 10.

MASEGOSA. Pisos para habitar y próxima entrega, 4 habitaciones exteriores soleadísimos. Entrada desde 50.000 pesetas. Facilidades diez años. Avenida del Cid, 80, 2.º. Vitoria, 142, teléfono 209333.

PARTICULAR. En Avenida Reyes Católicos, bloque «Imbusa». F-1, 8.º, D, vendo piso llave en mano, tres dormitorios, gran salón, calefacción central. Facilidades. Ver portería o teléfono 200093.

VENDO piso amplio, exento contribución. Vitoria, 171. Razón, portería.

VENDO piso Parque San Francisco n.º 1, 4.º. Informes: José Pérez en el núm. 6, 3.º.

PISOS terminados, exentos, calefacción individual carbón, tarima lujo barnizada, otros extras, portal decorado, desde 280.000 pesetas, grandes facilidades. Visite edificio Avenida Casa la Vega, 41. Teléfono 204183.

VENDO Bar «Habana» contado o facilidades. Lavaderos, 3.

PISOS venta, calefacción y agua caliente central. Pequeña entrada inicial. Informes: Madrid, 68, 3.º B.

VENDO - alquilo lonja pabellón 1.285 m.2, exento, dos entradas amplias, 6 metros altura, buenos accesos, diáfano; propio talleres, garaje, empresas transportes, almacenes, comercio e industrias, situados Avenida Casa la Vega, 41. Informes: edificio o Tef. 204183.

ATENCION vendo viviendas, Grupo I, exentas, en calle Calzadas núm. 58, soleadas, 50% llave mano, resto 10 años. Información Obra, 4.º B.

SE VENDE, en Melgar de Fernamental (Burgos) tenada y su patio, calle general Mola, diez metros aproximados fachada, doscientos quince metros cuadrados excelente situación, próximo coches de línea, corta distancia plaza España. Tratar, Diógenes Adrián. Bar Moderno. Melgar de Fernamental.

VENDO piso nuevo, llave en mano, cuatro habitaciones; 280.000 pesetas. Ver, de 11 a 1,30, Benedictinas de San José, 3.

VENDO piso económico. Razón Avd. Palencia, 33, 4.º, centro.

VENDO piso ideal peluquería, oficina. Vitoria 162, 3.º G.

NUEVE pesetas metro venta parcelas en San Medel. Parque San Francisco, 5, 1.º, Izqda.

VENDO piso céntrico 160 metros cuadrados, propio vivienda con oficinas o pensión. Teléfono 208385.

VENDO piso y patio, con 150 metros cuadrados de locales. Carretera de Arcos número 13 Teléfono 207435.

PISO vendo. Avenida del Cid, 72, 1.º, C. Informes, portería.

Ganados y aperos

REMOLQUES y gradas Luremo, vendo y cambio. Facilidades pago Alfareros, 45.

SE VENDEN 41 ovejas 18 con crías. Jesús García. Villanueva de Teva

VACAS infladas por el vientre. Garantizamos curación en minutos, sin medicinas ni haciendo daño al animal. Centenares de vacas ya salvadas. Apartado 6015. Barcelona.

VENDO cien ovejas jóvenes, de la misma señal. Pablo Herrera. Sala de los Infantes.

VENDO tractores usados y reparados, varias marcas. Gómez García. Avenida del Cid, 63.

OCASION. Tractor cadenas 65 C.V., vendo, muy barato. Teléfono 202790. Burgos.

VENDO vaca de leche, recién parida. Angeles Calleja, Villaveta.

VENDENSE 60 cabras, jóvenes. Informes, esta Administración.

VENDO 70 corderas Tórtoles. Teléfono 11.

VENDO 30 cerdos al destete. Tórtoles. Teléfono, 11.

VENDO par de mulas, Ezequiel González. Iglesias (Burgos).

VENDO vaca recién parida, raza holandesa, y novillas para producción. Huelgas, 29.

VENDO 34 ovejas, diez con cría. Eladio Ubierna. Las Hormazas.

SE VENDE, en Pancorbo, un rebaño de ovejas paridas, con cría y cordera de un año. A tratar, María Ortiz.

Huéspedes

SEÑORA alquila habitación a señoritas. Teléfono 205748.

DOY PENSION completa, céntrico y económico. Teléfono 200461.

PENSION o sólo dormir. Madrid, 36, 2.º, Izq.

ADMITO dos chicos, empleados. Vitoria, 58, 5.º, izquierda.

DOY CAMA, con derecho cocina, o sólo dormir, señorita. Puebla, 26, 3.º, Izqda.

DOY PENSION, sólo señoritas. Calle Santa Clara, núm. 42, 4.º, D.

DOY PENSION completa y cama, 80 pesetas. Habitaciones de una y dos camas. Puebla, 2, primero.

DOY HABITACIONES a dormir, fijos, 25 pesetas, de una y dos camas. Puebla, 2, 3.º

SE OFRECE habitación a dos señoritas, dormir o derecho cocina. Francisco Grandmontagne, núm. 10, 7.º, centro.

Muebles

SE VENDE dormitorio, de matrimonio, no muy antiguo. Madrid, 42, 6.º, habitación, 22.

VENDO butacas, armario comedor, tocador, mesa cocina, calentador agua butano, cocina eléctrica, teléfono 206562

Pérdidas

PERDIDA de perro de caza, raza «Pointier», negra. Para entregar Bar Cascabel. Madrid, 65. Burgos.

EN LA ALCALDIA de los Valcárceres se halla depositado un cordero a disposición de quien acredite ser su dueño.

Televisores

TELEVISORES 19", último modelo extraplano UHF, licencia americana, con voltímetro y mesa, todo 16.000 pesetas. Diez días prueba sin compromiso. Ventas a plazos. Garantía absoluta seis meses. «Comercial Velo-Moto». Calera, 10.

TELEVISORES — Frigoríficos — Lavaplatos — Lavadoras automáticas .Todo mil al mes. Radio Televisión Burgos. Avenida Cid, 10. Feygón.

REPARACION televisores todas marca. Servicio urgente. Antenas. Servicio técnico Marconi. Radio TV Caracas. Calzadas, 18. Teléfono 206528.

TELEVISORES. Reparaciones en el día, todas marcas. Radio Televisión Burgos. Avenida Cid 10. Edificio Feygón. Teléfono 208634.

REPARACION televisores todas marcas, servicio urgente a domicilio. Teléf. 201986.

Traspasos

TRASPASO Pe... Escolar. Almirante ... nifaz, 16. 1.º

SE TRASPASA ... de ultramarinos ... nán González, 66. ... formes: en la misma.

URGE traspaso local 70 metros, teléfono, agua, detrás Pa... Bomberos, apto quier negocio, ba... poca renta. Garaje ... rrega.

TRASPASO o vendo ... tramarinos. Carretera Arcos, número 13 ... fono 207435.

Varios

SEGURO obligatorio ... accidentes de trab... Mutua Patronal ... lón, 20. Burgos.

FIPAR. Pintor empa... lador. Tel. 200854. P... puestos sin compro...

TALLER «C.E.A.» ... lamiento calor ... sonido. Calderería ... general y aire ... cionado. Carretera ... Arcos, 16 (cuarto ... po). Teléfono 207... aviso. Burgos.

ATENCION. Admito ... cio, por no poderlo ... der solo; clientela ... cha, sin desembolso ... formes, esta Admi... tración.

IMPRESOS ... merciales, cartas ... timbradas, tarjetas ... de visita, invitaciones, prospectos ... propaganda, etc. TALLERES GRAFICOS «Diario de Burgos».— Calle San Pedro Cardeña, 34, Teléf. 207358 y Papelería «Tagra», calle Vitoria, 13, teléfono 2082...

Offset y toda clase de trabajos tipográficos en TALLERES GRAFICOS «Diario de Burgos».— Calle San Pedro Cardeña, 34, teléf. 207358 y «Papelería «Tagra». calle Vitoria, 13. Telf. 2082...

FOTOGRABADO Confección rápida. TALLERES GRAFICOS «Diario de Burgos». Precios ventajosos.— Calle San Pedro Cardeña, 34, Teléf. 207358 y Papelería «Tagra», Vitoria, 13, teléfono 202852.

Nuestros teléfonos:
Administración: 20...
Redacción: 20120...

TELEVISION ESPAÑOLA

SABADO

10,45 Apertura: Canciones por Ana María Olaria.
11,00 Hoy también es fiesta.
14,00 Panorama de actualidad.
15,00 Noticias a las tres.
15,25 El último café, de Alfonso Paso. «Déjale con Leonor».
16,30 Los felices 70.
17,25 Estudio loco. Programa de humor.
18,30 TVEO.
19,00 ...ntena infantil.
19,35 Tiempo libre. «La fotografía».
20,05 Cesta y puntos.
21,30 Telediario.
21,30 Mirada al Mundo.
22,00 Pasaporte a Dublín.
23,30 Veinticuatro horas.
23,50 Centro médico.
0,45 Despedida y cierre.

DOMINGO

10,45 Apertura: La trompeta española de Roy Etzel.
11,00 La fiesta del Señor. Santa misa retransmitida desde los estudios de Prado del Rey de Madrid.
12,00 Concierto.
13,00 España en directo.
14,00 Club Mediodía.
15,00 Noticias a las tres.
15,25 Voces de oro.
16,25 El Virginiano. «El fugitivo».
17,50 Carrusel del domingo. «Cuarto Festival de la Canción Infantil».
18,40 El país de la fantasía. Los pequeños amigos de Herta Frankel.
19,15 La semana que viene.
19,30 Gimnasia. Criterium Internacional Ciudad de Barcelona, «Memorial Joaquín Blume», desde el Pabellón Polideportivo del Club Picadero de arcelona.. Participan los campeones de Francia, Italia, Polonia Suiza, Yugoslavia, España y gimnastas del Japón y la URSS.
21,00 Telediario.
21,25 Tiempo para creer.
21,40 Sesión de noche. Ciclo de Ciencia Ficción. «Los pájaros». Director, Alfred Hitchoock. Intérpretes: Rod Taylor, Jessica Tandy ,Suzanne Pleshette, Tippi Hedren y Charles Mc Graw.
23,50 Veinticuatro horas.
0,10 Despedida y cierre.

Emerson
El televisor del futuro
COMERCIAL VELO-MOTO

deje, deje que su marido "inspeccione" la cocina...

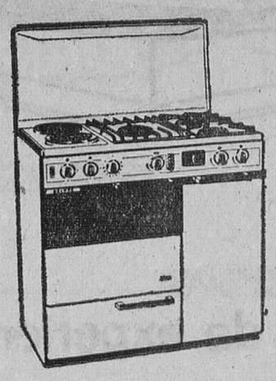

- y verá que pronto entra en su casa una COCINA DE GAS AEG

- Encendido automático
- Calentadores normales y rápidos
- Horno, grill y plancha
- Calientaplatos

Las cocinas de gas AEG encienden a la primera

CAMPO
GRANDES ALMACENES

2-4

PERITO O INGENIERO TECNICO
SE NECESITA

para hacerse cargo de jefatura de Departamento de Métodos y Tiempos.

Escribir al Apartado 278 de Burgos, incluyendo curiculum vitae y pretensiones económicas.
Imprescindible estar impuesto en este trabajo.
(ROC. Núm. 1.595).

LA BOLSA

MADRID

(Información facilitada por el Banco de Santander).

Sesión de Bolsa la de ayer de tono ligeramente mejor dispuesta que las precedentes, ya que al cierre pueden apreciarse tanteos de demanda diseminados por los diferentes corros de contratación.

CORROS

BANCARIO.— Demanda al cierre para Banco de Santander, Banesto, Hispano, Urquijo. Equilibrio en Exterrior, Central y Continental. Papel en Bilbao, Ibérico, Quesada, Mercantil, Popular, Rural, Fomento, Bankunión, Vizcaya y Zaragozano.

ELECTRICO. — Equilibrio en Viesgo, Reunidas, Fenosa, Cataluña y Madrileña. Papel en Cantábrico, Iberduero, Fecta y Nansa.

ALIMENTACION Y TEXTIL.— Equilibrio en Aguila, Azucarera, Fefasa y Sniace. Papel en Ebro.

INMOBILIARIO Y DE LA CONSTRUCCION. — Equilibrio en Dragados, Inmobiliaria Metro, Cristalería y Vallehermoso. Demanda en Portland Valderribas y Urbanizadora Metro.. Papel en Encinar y Urbis.

MINERO.— Equilibrio en Ponferrada y Río Tinto. Papel en Felguera.

INVERSION INMOBILIARIA.— Demanda para Ceivasa. Equilibrio en Fibansa y General de Inversiones. Papel en Cartisa.

QUIMICO.— Equilibrio en Petróleos, Cros y Resinera. Papel en Explosivos, Energía, Petroliber e Insular. Demanda en Hidro Nitro.

SIDERURGICO.— Demanda para Santa Bárbara, Seat Satna Ana, Transmediterránea y Fasa. Equilibrio en Citroen, Hornos, Auxiliar y Zinc. Papel en Material y Nueva Montaña.

VARIO. — Demanda en Galerías. Equilibrrio en Campsa, Metro y Telefónica. Papel en Astilleros Españoles.

COTIZACIONES

BANCOS. — Santander, 1.016; Exterior de España, 475; Central, 980; Español de Crédito, 785; Hispano Americano, 822; Ibérico, 706; Popular, 801; Fomento, 607; Bilbao, 930; Vizcaya, 853; Mercantil, 805.

ELECTRICAS.— Electra de Viesgo, 222; Eléctricas Reunidas de Zaragoza, 103,50; Fecsa (de 1.00), 282; Fenosa, 176; Hidroeléctrica Cantábrico, 210; Española, 242,50: Iberduero, 310; Sevillana de Electricidad, 212,50; Unión Eléctrica Española, 212; H. Cataluña, 182.

VARIAS.— El Aguila, 271; Azucarera Española, 183,50; Ebro, 700; Dragados y Construcciones, 650; Encinar, 212; Inmobiliaria Metropolitana, 269; Urbis, 294; General de Inversiones, 502; Cartisa, 439; Duro Felguera, 66; Ponferrada, 180; Cros, 287; Tabacalera, 2... Transmediterránea, 240; ... 193; Energía e Industrias Aragonesas, 189; Explosivos, 345; Insular del Nitrógeno, 136; Española de Petróleos, 383,50; Hornos de Vizcaya, 97; Seat, 507; Citroen Hispania, 150; Auxiliar de Ferrocarriles, 125; Metalúrgica Santa Ana, 127; Fasa, ... Santa Bárbara, 55; Material y Construcciones, 120; ... pañola del Zinc, 132; Nueva Montaña Quijano, 92; ... lefónica, 251; Fefasa, ... Sniace, 166; Metro Madrid, 195; Galerías Preciados, ... Ceivasa, 460.

CUPONES. — Metro, ... Banco de Valencia, 95; Cataluña, 100,50; Finanto, 290; Banco Industrial, ... Petróleos, 185.

BILBAO

BANCOS. — Vizcaya, ... Bilbao, 925.

Banco de Santander
BANCA - BOLSA - CAMBIO
Espolón, 12 — BURGOS

AGENTE DE VENTAS
PARA BURGOS

con personalidad, solvencia y conocimiento del mercado para gestión de material de soldadura del máximo prestigio mundial.

Imprescindible se encuentre actualmente bien introducido en las industrias en general.

Dirigirse por escrito con amplias referencias de todo orden a PUBLICIDAD LYN. — Ref. 2.000.

Pedro María Ric, 26.—ZARAGOZA

M.E.C.D. 2017

Miranda

LA MEDALLA DE ORO DE LA ORDEN DE CISNEROS AL MAESTRO MIRANDES D. ANGEL GONZALEZ

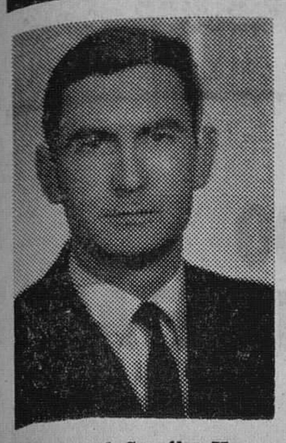

Don Angel González Herrero

Con motivo de la festividad de San José de Calasanz, Patrono de los maestros, le ha sido concedida la medalla de oro de la Orden de Cisneros, al maestro nacional don Angel González Herrero, que viene desempeñando su labor docente, desde hace siete años, en el Colegio nacional de "Cristo Rey" de nuestra ciudad.

Ayer, día 27, en un acto de exaltación del Magisterio, le fue impuesta la preciada condecoración, en el salón de estrados de la Excma. Diputación provincial de Burgos, por el Excelentísimo señor gobernador civil de la provincia.

Con tan grato motivo enviamos nuestra cordial felicitación a don Angel González.

HOMENAJE

Pues sí, parece ser que el proyectado homenaje a don Jaime Ruiz Bilbao, por llevar siete años al frente de la Cofradía de San Juan del Monte, tendrá lugar el día 19 de Diciembre, a las nueve de la noche, durante una cena en el Cocinero Club. Después, a las once habrá baile en la Sala Orosco.

SALARIOS

La Dirección de la Empresa Tefasa, está llevando a cabo diversas reformas administrativas de un tiempo a esta parte, entre ellas, que todo el personal que hasta ahora venía percibiendo sus salarios semanalmente, los percibirá por mensualidades. Esto ha hecho que de momento muchas familias dependientes de la empresa citada tengan que esperar a últimos de mes para recibir los jornales, con lo que se han encontrado con algún problema de tipo económico, pero creemos que la medida tomada es correcta y beneficiosa para los productores que afecta.

OBRAS

Se van alargando en demasía las obras de reforma de la Plaza de Abastos, que van con una lentitud exasperante, con las consiguientes molestias para vendedores y compradores.

SEVILLANOS

El día 7 de Diciembre, sobre las ocho de la noche, llegarán en el "Talgo" a nuestra ciudad, jugadores y directivos del Sevilla Atlético, que al día siguiente, festividad de la Inmaculada Concepción disputarán el partido de vuelta de eliminatoria de la Copa del Generalísimo.

Ya dimos cuenta a nuestros lectores de la serie de atenciones que el Club Deportivo Mirandés, recibió en Sevilla por parte de los directivos sevillanos y de la postura totalmente desinteresada de estos, al aceptar el cambio de fecha del partido. Todo esto, decíamos nos hace estar en deuda con ellos y, reconociéndolo así la Directiva mirandesista, hará todo cuanto esté de su mano, para que nuestros visitantes se lleven un grato recuerdo de Miranda. Incluso hay quien ha apuntado la idea de salir en representación a recibirles a la Estación. Sea como sea, estamos seguros de que sabremos estar a la altura que requieren las circunstancias.

NAVIDADES

Los comercios ya muestran al público en sus escaparates, todos esos tradicionales motivos navideños, que después adornarán los hogares en tan señaladas fechas.

Este año parece ser que las Navidades tendrán especial relieve, porque tendremos diversos actos extraordinarios, de los que daremos detallada cuenta en su día.

TIEMPO

No nos queda otro remedio que seguir hablando del tiempo, porque no es nada normal que a últimos de Noviembre, podamos todavía ir por la calle sin prendas de abrigo. La temperatura es agradable en extremo y hasta el viento, que estos días pasados molestaba algo ha dejado de soplar. Lo que se puede decir un otoño primaveral.

PRIMER CONCURSO LOCAL DE ESCAPARATES NAVIDEÑOS

Tal como ya hemos informado desde estas mismas columnas, la Caja de Ahorros Municipal de Burgos, ha organizado para las próximas fiestas de Navidad el primer concurso local de escaparates que luzcan tales motivos.

Para este concurso ha establecido los siguientes premios: Primero, 5.000; segundo, 4.000; tercero, 3.000; cuarto, 2.000 y quinto, 1.000 pesetas.

Auguramos y hacemos votos por el rotundo éxito a la entidad organizadora a la vez que les felicitamos por esta nueva iniciativa que aportará, sin duda alguna, un aliciente más a tan singulares fiestas.

A PAMPLONA

El ambiente que hay ante el partido entre el Mirandés y Osasuna, en Pamplona, es extraordinario. Serán muchos cientos de aficionados los que estén presentes en el estadio Sadar, para animar al Mirandés, pues el interés del partido es grande y como el desplazamiento es relativamente cómodo—poco más de hora y media de viaje— la asistencia será muy numerosa.

"Viajes Avica" ha organizado unos viajes, a 125 pesetas la plaza, con salida de Miranda a la una de la tarde y regreso a las diez y media de la noche, de Pamplona.

ARAMAYO

El portero mirandés, Aramayo es noticia. Bueno, lo viene siendo desde principios de temporada, primero por las críticas de casi todos —nosotros, nos inclinamos a su favor, que conste— y después porque el muchacho está realizando extraordinarios partidos y, como consecuencia de ello, ya hay algún club poderoso que se interesa por él, que sigue sus pasos, con vistas a su posible fichaje, en caso de que el buen momento del jugador no sea una cosa pasajera.

LLUVIA Y BUENA TEMPERATURA

El martes por la noche, después de fuerte viento, comenzó a llover, pero no con la intensidad que era de desear. La temperatura sigue siendo estupenda.

Aranda

Próxima demostración de tractores

Según nuestras noticias, el próximo lunes, día 30, de diez de la mañana a las dos de la tarde, tendrá lugar en la finca "Ventosilla" una demostración de tractores, orrganizada por el distribuidor de esta provincia, que será realizada por un equipo de especialistas alemanes llegados ex-profeso con este fin.

Intervendrán en esta demostración de especial interés para los agricultores nueve tractores de distintas potencias, siendo la demostración práctica y en orden de trabajo, pudiéndose observar las posibilidades de los distintos tractores con diferentes aperos.

Tienen anunciada su asistencia agricultores de todas las provincias limítrofes, prueba del interés que ha despertado este tipo de demostraciones.

Lea Vd. siempre
DIARIO DE BURGOS

¿QUE PASA CON EL SERVICIO DE AUTOBUSES URBANOS?

Hace ya tiempo que el Ayuntamiento, en una sesión del Pleno, acordó la adjudicación del servicio de autobuses urbanos a una firma comercial y hasta creemos que en la adjudicación se señaló algún plazo para su entrada en servicio, pero el tiempo va pasando y de ese acuerdo y esa adjudicación parece que nada se dice, con lo que puede ser que la ilusión de todos los arandinos no llegue a efecto tan pronto como se esperaba.

No sabemos los motivos, pero el caso es que de los autobuses no hay nada, al menos si nos atenemos a que todavía no hay indicios de que se atisbe la colocación de indicadores de paradas y demás señalizaciones.

Considerábamos que al adjudicarse la explotación de un servicio, en este caso el de los autobuses urbanos, se encontraría todo en perfectas condiciones para empezar lo antes posible la explotación del servicio, ahora bien, si la señalización y muy particularmente los permisos necesarios han de ser cosa del adjudicatario, entonces varía la cosa por completo, puesto que estimamos que ha de ser más factible para un Ayuntamiento la consecución de los permisos que se relacionen con la entrada en vigor del servicio que nos ocupa, que a una persona particular aún a título de empresario o concesionario.

Pese a todo, confiamos en que ese problema se resuelva con la rapidez necesaria, con la antelación precisa al cumplimiento del plazo que se hubiere señalado, para que el vecindario no resulte defraudado.

ADMINISTRACION DE LOTERIAS

Hace ya tiemo que permanecemos en Aranda sin Administración de Loterías, lo que irroga las consiguientes molestias a los aficionados, que si quieren jugar y probar su suerte, tienen que encargarla a otro lugar.

Según nuestras noticias, ya se ha efectuado la adjudicación de la Administración que nos ocupa y parece que se va a ubicar en la calle de Alcolea número 10, pero es preciso efectuar unas pequeñas obras de acondicionamiento para ello y tan pronto como éstas se realicen, se instalará la Administración, siendo posible que en dicho lugar ya se puedan adquirir los décimos correspondientes al sorteo "del Niño".

De ser ciertas nuestras informaciones, se habrá resuelto uno de los problemas, si no vitales, al menos de alguna importancia que aquejaban a nuestra villa, deseando que esta información que hoy damos sea una feliz realidad, haciendo votos por que la nueva Administración de Loterías traiga consigo a Aranda la suerte que hasta ahora es desconocida para cuantos venían adquiriendo lotería en la antígua Administración.

GUARDERIAS INFANTILES

Este es un tema que si queremos hemos tratado muy poco en relación con la importancia que merece y que cada día se va imponiendo más.

Hablamos en cierta ocasión de la guardería infantil que se proyectó establecer en la parroquia de Santa Catalina, que en el momento de escribir estas líneas desconocemos si se llevó a efecto o no, pero hoy queremos ocuparnos de este tema con la amplitud que requiere, no sólo refiriéndonos a una parroquia determinada, sino en términos generales.

Al ritmo que va la industrialización de Aranda y pudiéramos decir la falta de brazos en la industria, se impone la creación de guarderías infantiles para que las madres de familia puedan aprovechar sus horas libres y contribuir al sostenimiento de sus domicilios, cosa que pueden hacer si consiguen dejar a sus hijos en buenas manos y nada mejor que en una guardería, donde esté garantizado su cuidado y sus necesidades.

Hay que reconocer que Aranda está falta de escuelas, sobre todo de párvulos y no digamos nada de guarderías infantiles, parte complementaria de lo anterior, ya que en las guarderías además de cuidar a los niños se les puede ir iniciando en sus futuros estudios, que el día de mañana les pueden servir de punto de partida para su formación.

Consideramos que las autoridades y la Iglesia deben preocuparse de solucionar este problema, pues todo lo que se haga en favor de los niños, es en cierto modo una obligación de la sociedad y si ésta quiere disponer de brazos para el desarrollo de su industria, nada mejor como aprovechar los de las madres, pues al mismo tiempo que cubren una necesidad, contribuyen al mejoramiento del nivel de vida de la población, máxime en esta época en que como decíamos en otra crónica publicada en esta misma semana, los precios de los artículos en Aranda suben a gran ritmo, hasta el punto de que muchos obreros no podrán atender a las necesidades de sus casas y precisan de un complemento que muy bien pudiera tener su origen con la creación de guarderías infantiles.

FARMACIA DE GUARDIA

De las Heras, Arias de Miranda, 38.

CARTELERA DE ESPECTACULOS

Teatro - Cine Aranda. — "De picos pardos a la ciudad" (S. C.).

OTRAS NOTICIAS

El Magisterio ha celebrado la festividad de su Santo Patrón, San José de Calasanz, con una misa y diversos actos entre los que se ha contado un vino español obsequio del Ayuntamiento. Los niños también han disfrutado de esta festividad de la mejor manera posible al ser festivo el día a efectos escolares.

—Tiempo agradable de temperatura, pero a última hora del día, muy nublado, presagio de un cambio a lluvia.

¿Qué hay que pagar?

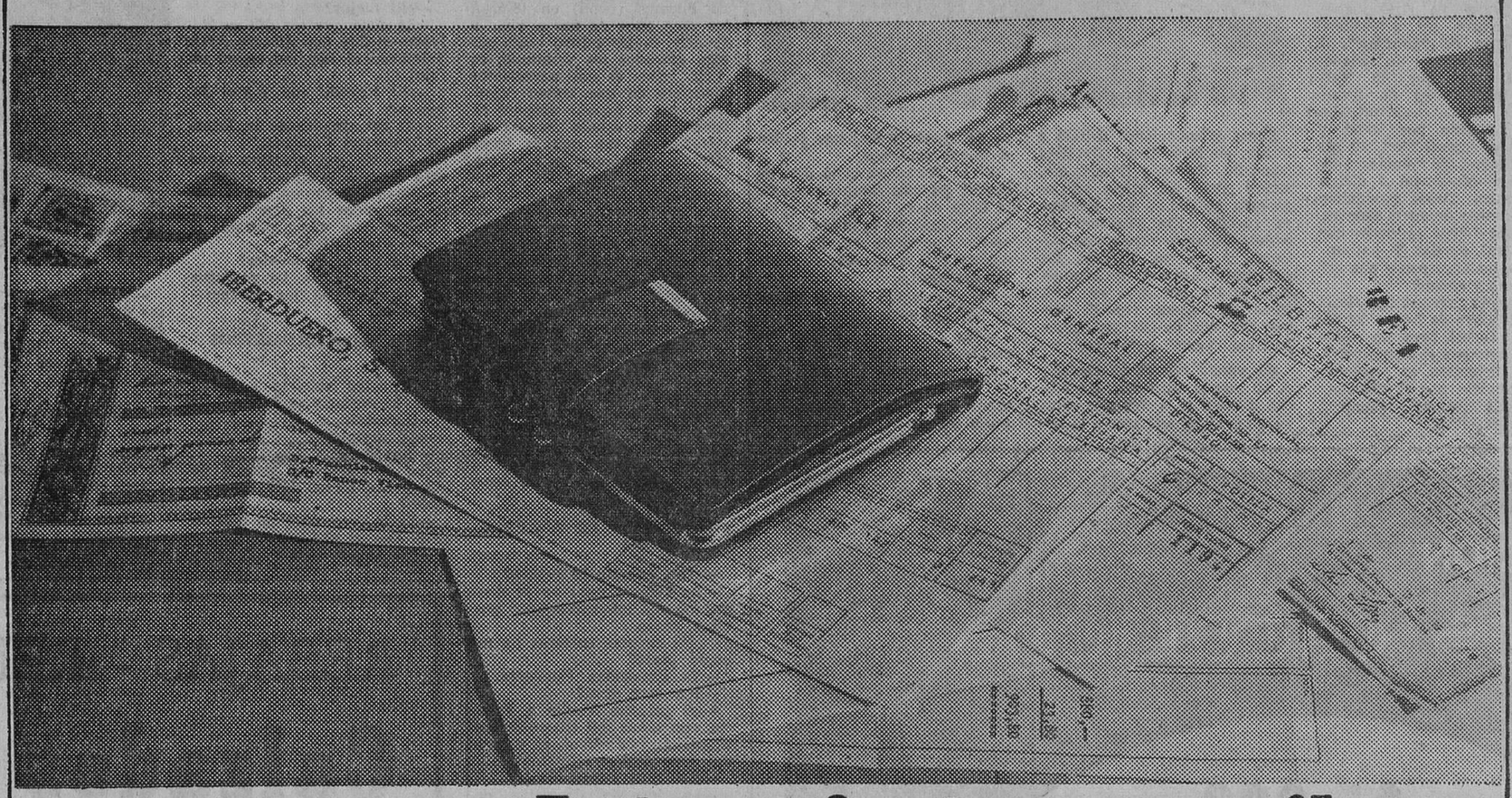

Letras, facturas, recibos... Para todos los efectos, su domicilio es el
BANCO DE VIZCAYA

Pagar la luz, el colegio, el agua... siempre es molesto.
Hay que esperar al cobrador, o hacer cola ante una ventanilla.
Cuando no "se le pasa" a uno la fecha, y viene el recargo, o la reclamación...
Evítese tanta molestia.
Domicilie sus pagos en el BANCO DE VIZCAYA. Es un servicio gratuito.
Tendrá puntualmente pagados sus recibos. Y vivirá mucho más tranquilo.

SERVICIO DE DOMICILIACION DE PAGOS
BANCO DE VIZCAYA
Para personas como usted

Aprobado por el Banco de España con el n.º 7996/7

A Vd. caballero, le conviene
FISYC

VENDEDOR
Importante Empresa de artículos deportivos necesita vendedor a comisión para capital y provincia.
Escribir con referencias al número 2.326. Alas, Alcalá, 32. Madrid-14.

CONDUCTOR
con carnet de primera, se necesita.
VILLA HERMANOS, S. A.
Villaquirán de los Infantes (Burgos) (ROC. Núm. 1.581)

Vea pronto
FISYC

NECESITO AYUDANTE O COCINERA Y CAMARERA
Llamar teléfono: 203689 (ROC. 1.588)

M.E.C.D. 2017

DEPORTES 12

VIEJOS IDOLOS

SEGARRA

- ★ Quince años en el Barcelona; 29 veces internacional
- ★ Pasó de categoría regional a Primera División
- ★ Me salieron los dientes dándole patadas a una pelota
- ★ Fue el capitán de la selección española en los mundiales de Chile

Por Carmelo de ALTEA

El 9 de Septiembre de 1964 Barcelona rindió homenaje a uno de sus mejores futbolistas: Segarra. Fue un encuentro jugado contra el Borussia. Se cerraba así la vida deportiva de un hombre que prestó servicios al Barcelona durante 15 años, fue seis veces campeón de Copa, cuatro de Liga y defendió los colores de la Selección Nacional en 29 ocasiones, siendo capitán de la misma en los Campeonatos mundiales de Chile.

—Mi padre nunca quiso que yo hubiera sido futbolista. A él le gustaban los toros. No es que pretendiera que yo fuera torero, pero no quería que jugara al fútbol.

Y sin embargo comenzó desde muy pequeño a darle patadas a la pelota: "Yo creo que empecé al tiempo casi que me salían los dientes".

Nació el 15 de Noviembre de 1927. Y pasó de la categoría regional a la Primera División, al Barcelona.

—Empecé a jugar un poco en serio a los 14 años. Pertenecía como aficionado al Sansene. Más tarde pasé al equipo del Villafranca del Panadés en categoría regional y después llegó el gran salto, algo así como ver cumplido un sueño que poco antes parecía un sueño: el Barca. Además de jugar en el Barcelona, el Barcelona fue siempre su equipo:

—Por nada del Mundo cree que me hubiera ido a otro. Además yo siempre seguí y sigo los triunfos y resultados del Barcelona, jugase yo o no jugase.

Fue siempre un profesional con espíritu de "amateur". O lo que es lo mismo: un jugador ideal. De ahí que en Barcelona proliferaran de inmediato las "peñas Segarra". Era jugador querido por todos y modelo de deportividad. El día de su homenaje renombrados árbitros se ofrecieron a dirigir el encuentro Todos guardaban grato recuerdo de Juan Segarra.

—De mí fútbol se decía que era cerebral, preciso. Y, sin embargo, yo siempre pensé que era entusiasmo y coraje.

En su vida privada fue siempre un hombre de hogar. El dinero del fútbol tuvo un doble destino: primero, el ahorro; después, la inversión en negocios. Al preguntarle por el "Hobby" de su vida respondía siempre: "lo mío: el fútbol".

Como internacional debutó a finales de 1950. Con Ramallets, Gonzalvo, Biosca y Basora, etc., formó parte del grupo de jugadores catalanes que llevaron su fuerza a la selección española logrando resonantes victorias. A la vez, Segarra fue siempre el hombre de la amabilidad. De ahí que, en 1964, fuera distinguido con el Premio Naranja, de las revistas deportivas "Lean" y "Dicen".

Su puesto era el de medio y el de lateral izquierdo. En ambos destacó a la vez que sabía lanzarse hacia adelante a la hora de atacar y disparar contra el marco contrario.

En el Barcelona vivió días de gloria: los seis campeonatos de la Copa de Su Excelencia y las cuatro Ligas. En la mitad de sus años de servicios con los azulgranas fue, a la vez, el capitán del equipo.

Al preguntarle por el fútbol de hoy nos dice:

—Ha cambiado; mejor: ha evolucionado. Pero ser figura cuesta lo mismo que ahora. Y en ambas épocas ha habido grandes jugadores, aunque el estilo sea diferente.

URBANIZACION

"REYES CATOLICOS"

SOLO POR 35.000 DE ENTRADA

UN PISO DE 490.000 TOTAL

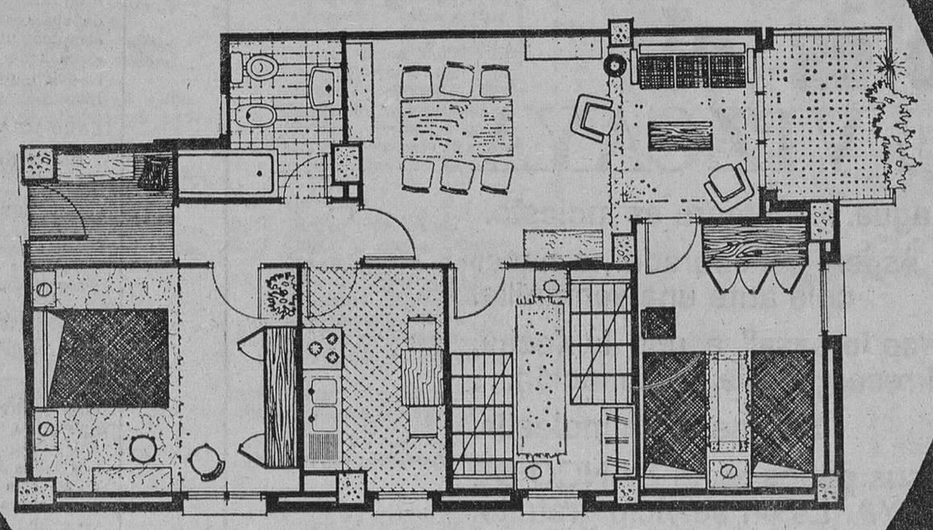

FACILIDADES EN 120 MESES

Burgos

CANTIDADES INGRESADAS EN LA CAJA DE AHORROS MUNICIPAL DE BURGOS Y DEPOSITADAS EN CUENTA DE VIVIENDAS. AVALA LA COMPAÑIA ESPAÑOLA DE CREDITO Y CAUCION. S.A. POLIZA 14 014

INFORMACION Y VENTA: INMOBILIARIA BURGOS S.A. "I M B U S A

EN LA MISMA URBANIZACION: Avda. DE LOS REYES CATOLICOS (pisos piloto) telf 20 85 41 INCLUSO FESTIVOS

Y EN C/ SAN NICOLAS núm 7 piso 1º teléfono 20 47 64

En Santander

TIENE 74 AÑOS Y CORRE 200 KILOMETROS AL DIA EN BICICLETA

- ◇ A Otero Alonso le acaban de conceder la medalla al Mérito Deportivo
- ◇ Como ciclista fue aficionado seis años y profesional otros dieciséis
- ◇ Su prueba más dura: el Tour de Francia de 1924, con 5.427 kilómetros
- ◇ Para mantenerse en forma, desde 1961 ha recorrido más de 73.000 kilómetros

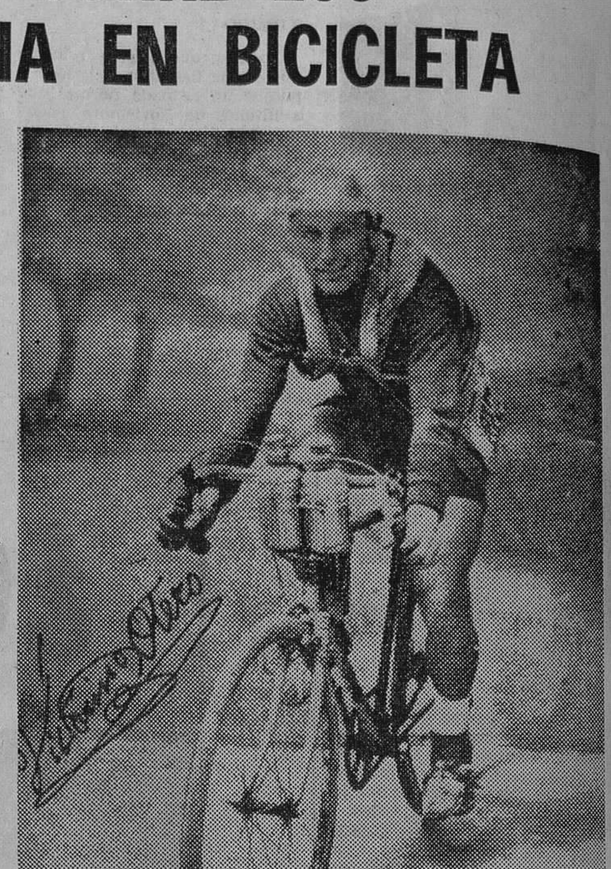

Son las siete y veinte de la tarde. En una céntrica calle de una población norteña, el periodista busca un número donde reside una vieja gloria del ciclismo español: Victorino Otero Alonso.

Otero Alonso vive en Santander, pero nació en San Andrés de Puentes (León) en 1896. A los diez años se fue a vivir a Francia, donde estuvo hasta sus bien entrados los veintiuno; es decir hasta el mil novecientos diecisiete en que volvió definitivamente a España después de haber conquistado numerosas victorias en eso que se llama terreno «amateur», o más claramente, aficionado. En el mil novecientos dieciocho Otero se hizo profesional. A partir de entonces, participó en carreras nacionales e internacionales alcanzando en todas brillante calificación. Actuó seis años como aficionado y dieciséis como profesional. Ahora, en recompensa a su extraordinario historial ciclista, se le concede la medalla de plata.

—Otero, ¿qué impresión le ha causado la noticia de la concesión de la medalla al mérito ciclista?

—Bueno, ha sido muy grande. En primer lugar, yo jamás lo busqué; por tanto, no lo esperaba.

CORREDORES DE ANTES Y DE AHORA

—¿Qué opinión le merece?

—Está bien, pero yo le digo que no me intereso mucho por estas cosas.

—¿En cuántas carreras ha tomado parte?

—En doscientas cincuenta.

—¿La más dura?

—Mi primera Vuelta a Francia, con cinco mil cuatrocientos veintisiete kilómetros, en el año mil novecientos veinticuatro.

—¿La más sorprendente?

—La jornada deportiva de Barcelona, allá en el mil novecientos diecinueve.

—¿Cómo eran los ciclistas españoles y extranjeros de su época?

—Bueno, eran extraordinarios. Gozaban de un elevado prestigio y luchaban siempre con mucho coraje.

—¿Cómo son, en la actualidad, los corredores españoles?

—Fogosos.

—¿En qué se diferencian de los extranjeros?

—En la unión. Los corredores extranjeros están siempre muy unidos.

—¿Mejor corredor de todos los tiempos?

—Para mí fue siempre Coppi, pero ahora destaca uno que... me refiero a Eddy Marckx, el belga.

—¿Cómo es el público español?

—Mire usted: el público español es un verdadero caso. Tan pronto ensalza a uno, le «encumbra», como tan pronto le hunde, le rebaja. Con sinceridad, al público español no hay quien le entienda.

—¿Le prefiere usted al de otras nacionalidades?

—Aún siendo como es, sí.

LA COPA DE ALFONSO XIII

—¿Cómo enjuicia el ciclismo de hoy?

—El ciclismo actual es bueno; hay lo que se dice buenas «joyas»; buenos números, pero es demasiado profesional, es decir, demasiado «adinerado». En mis tiempos se corría por pura vocación.

—¿Cuántos accidentes ha sufrido?

—De gravedad, ninguno; leves, más de dos...

—¿Su mejor recuerdo en el ciclismo?

—Los recibimientos de que ha sido objeto.

—¿Ha sido justa la crítica con usted?

—Muy justa, sí señor. Esto puede tenerlo por seguro.

—Háblame de su primera bicicleta, ¿existe aún? ¿Cómo la adquirió?

—¡Mi primera bicicleta! Fue de segunda mano. La compré usada porque no tenía dinero —le hablo claro—. No tenía dinero para comprarme una nueva; una de «novedad». La compré en el Boulevard Nacional de Marsella. Me costó ochenta francos viejos. La marca era «Payan»; el color, amarillo. Tenía un piñón. La conservé durante dos años.

—¿Trofeos obtenidos?

—Ponga usted del orden de los cuarenta.

—¿El mejor?

—La copa que me dio su Majestad el Rey don Alfonso XIII. Asimismo el Rey me regaló un reloj.

—¿El logrado con mayor esfuerzo?

—El del circuito de la Jornada Deportiva Catalana.

—Además del ciclismo, ¿qué otro deporte le agrada más?

—Bueno, partamos de la base que todos los deportes me agradan. Son mis preferidos el boxeo y el fútbol.

—¿Le gusta la música?

—La clásica, sí. La moderna —y perdónenme los jóvenes— no se me dá.

DOSCIENTOS KILOMETROS AL DIA

—Si usted volviese a nacer, ¿qué le gustaría ser?

—Corredor.

—¿Y después?

—Corredor.

—¿Le gustaría que algunos de sus nueve nietos fuesen corredores?

—Ya lo creo, pero no quieren nada con el ciclismo.

—¿Se aburre usted?

—¿Aburrirme? ¡Pero qué cosas dice, hombre! De eso nada. Jubilado ya, a mis setenta y cuatro años, todavía algunas días corro por sport doscientos kilómetros. Y... ¡usted no sabe lo bien que me vienen! Un dato curioso sobre esto: desde el año mil novecientos sesenta y uno hasta el actual, he recorrido por sport setenta y tres mil doscientos cuarenta kilómetros. Los llevo en cuenta.

...¿Qué es necesario para ser un corredor a escala internacional?

—Primero tener afición, vocación; después, llevar una vida muy sana.

—Finalmente, ¿un consejo a los ciclistas de hoy?

—Sí; les voy a dar un consejo: para ser un buen corredor, para ser un buen ciclista, para ser eso: un profesional de este deporte, es requisito indispensable dedicarse a ello vocacionalmente. Nada de materialismo. Póngalo usted así.

Y lo pongo. — (Hispania Press).

JUAN MANUEL SILES

REBAJAS - REBAJAS

Calzados BAHIA

YA LLEGARON

Botas charol arrugadas, negras a 595 pesetas

VENDEREMOS HASTA DONDE ALCANCEN

REBAJAS - REBAJAS

Calzados BAHIA

!CALIENTE CALIENTE!

Calor rapido LORNASA, sano, seguro y económico.

CALOR RAPIDO Lornasa UN NUEVO CONCEPTO EN CALOR NEGRO SANO-SEGURO-AHORRA CONSUMO-MAS RAPIDO

Calefactor patentado y exclusivo: 5 años de garantía. LORNASA es diferente y de mucha calidad. COMPRUEBELO en establecimientos e instaladores especializados.

LORNASA NORTE, S. L. - Prim, 33 Tfnos. 23 79 58 - 24 01 63 - BILBAO

M.E.C.D. 2017

DEPORTES 12

Homenaje al árbitro aragonés Bueno

Zaragoza (Alfil).—Para el encuentro homenaje al árbitro de fútbol aragonés e internacional, don Adolfo Bueno, que se celebrará el próximo día 8 de Diciembre en La Romareda, entre un combinado nacional y el Estrella Roja de Belgrado, han sido solicitados, de los clubs respectivos, los siguientes jugadores:

Bustillo, del Barcelona; José Luis, del Real Madrid; Ufarte, del Atlético de Madrid; Váldes, del Valencia; Solsona, del Español; Montesinos, del Sabadell; Tonono, de Las Palmas; Ufita, del Sevilla; Barrios, del Granada; Viberti, del Málaga; Clemente, del Bilbao; Churruca, del Gijón; Costas, del Celta; Yavá, del Elche; Esnaola, de la Real Sociedad, y Nieves y Violeta, del Real Zaragoza.

Se confirma la alineación del Burgos que anticipábamos ayer

Solana, Escalza, Chomín y Arzamendi, suplentes

De acuerdo con el plan previsto, el Burgos inició ayer tarde, a las tres y media, su desplazamiento a El Ferrol, donde jugará mañana, a las cuatro menos cuarto, contra el equipo titular, en partido que será retransmitido en directo por «Radio Juventud - La Voz de Burgos». Integran la expedición los siguientes jugadores: Bilbao; Astorga, Raúl, Aramburuzabala; Nebot, Ederra; Arraiz, Olalde, Mendiolea, Requejo, Nájera, Solana, Escalza, Arzamendi y Chomin. Es decir los componentes del equipo que anticipábamos ayer y otros cuatro más, que van en calidad de suplentes, a no ser que hasta el momento de la confrontación surja algún imprevisto.

Salta na la vista, junto a la ausencia de Alcorta I, de quien informamos que se halla fuertemente afectado por la gripe, las de Zamanillo y Angelín, por causas diversas. No obstante, Eizaguirre no ha tenido problema para formar el «once», del que los aficionados esperan —esperamos— una nueva victoria, pese a que, en nuestro fuero interno, admitamos que el Ferrol, con sancionados y sin ellos, es mucho equipo y que el estadio Manuel Rivera no se le ha dado muy bien que digamos al conjunto blanquinegro en confrontaciones anteriores. Pero hay moral y hay fuerza y también deseos de triunfar en el cuadro que prepara Eizaguirre y es por eso que se abrigan grandes esperanzas. Claro que no bastarán las buenas cualidades y deseos si a la hora de la verdad se tira poco y mal a puerta.

Por lo que respecta al equipo ferrolano, parecen existir dudas a la hora de cubrir determinados puestos, habiéndose dado a la publicidad la siguiente formación: Crespillo o Santi; Bastida, Rivera, Carlos; Ledo, Castell; Garrido, Manuel Amado, Germán, P. Amado o Arroyo y Arroyo o Unzueta.

Por supuesto que en el Ferrol también confían en el triunfo de sus colores

DOBLE COLUMNA

¿PARA CUANDO?

Sí, para cuándo el más cuatro o el más cinco en lugar del más tres. Lo más extraordinario del Burgos, hasta el momento, estriba en cómo viene defendiendo sus tres positivos. Ahí están incorporados en su cuenta futbolística desde la quinta jornada de Liga, sin que nada ni nadie hayan sido capaces de alterarles.

Ciertamente en las salidas ha perdido fuerza; pero en casa ha mantenido la tónica de regular firmeza que le va permitiendo resolver favorablemente todos los encuentros disputados.

Se enfrenta ahora con una salida difícil, pues ya vimos en nuestro apresurado análisis de ayer que el Ferrol es equipo fuerte en su terreno. A fuer de sinceros y juzgando por los resultados últimos, hay que considerar que el desplazamiento no es óptimo ni muy apto para pensar en reforzar la cuenta de ese «más tres» que viene acompañando al Burgos desde el día 4 de Octubre.

Vamos a ver si nos equivocamos y es Karag el que acierta, ya que el «mago» madrileño considera al partido Ferrol-Burgos con posibilidades para los visitantes. Claro es que el problema del equipo burgalés radica en su cortedad rematadora, fuera de «El Plantío». Sin marcar es muy difícil aspirar a nada positivo. Puede llegar el empate a cero —caso del Moscardó— pero las probabilidades de que el equipo que juegue en casa no haga una sola diana, siempre son remotas.

En fin, terminemos como empezamos, ¿para cuándo el más cuatro o el más cinco?

OTRO «CASO»

Los «casos» futbolísticos se vienen encadenando, uno con otro, sin solución de continuidad. Cuando aún no se han extinguido los ecos del famoso planteado por la sanción impuesta a Guruceta, surge otro más importante y grave.

Es el determinado por esa especie de reto lanzado por el Oviedo, al poner sobre el tapete la siguiente alternativa: o se reconsideran las sanciones impuestas a jugadores de dicho Crub o éste amenaza con la retirada del equipo de la competición de Liga. Hasta el momento, el Comité de Competición no ha sido muy inclinado a las reconsideraciones. Por el contrario, siempre se ha vanagloriado un poco de mantener sus acuerdos contra viento y marea. Sin embargo, sucede ahora que ya no se trata de una simple marea, sino de toda una tempestad, surgida precisamente en momentos en que el citado Comité se encuentra sin patrón empuñando su timón. Porque se da la paradoja de que Ruiz de Velasco estaba dimitido del cargo y el señor Foncillas, que le ha sucedido, todavía no se ha posesionado. Claro es que la entrada en funciones del nuevo presidente puede acelerarse; pero de cualquier modo, es un hecho innegable que el comentado e inesperado «caso» ha surgido en el período de interinidad.

Hay expectación en torno a este emplazamiento que el Oviedo ha hecho al Comité —y con él a la Federación— para la semana próxima, en que se examinará su recurso. ¿Dará marcha atrás el Comité? ¿Habrá de darla el Oviedo?

Preferimos pensar que todo quede reducido a una tempestad... desarrollada en un vaso de agua.

PEREDA

El medinés Pereda ha vuelto al fútbol, del que en realidad no se había marchado. Estaba, en cierto modo, en «expectación de destino» y cumpliendo el mismo ha recalado en Mallorca, equipo que ha acusado bien apreciablemente la presencia de «Chus» Pereda. Sobre el mismo, «Tele-Express» publica una información que ofrecemos extractada:

«Jesús Pereda vuelve a ser actualidad en este mundillo del balón rodado. A decir verdad, este hombre, poseedor de una personalidad futbolística tan acusada —no puede decirse que el burgalés hubiera desaparecido de la mente de los aficionados— estaba un poco en el olvido. Era curioso que uno de los hombres con más clase que ha dado el fútbol nacional pasara a un segundo plano, incluso permaneciera inactivo. La situación del ex-azulgrana no era normal.

Pero vamos a centrarnos en el presente, que coloca a nuestro personaje otra vez en primer plano. El Real Mallorca, descendido a Segunda División y vacilante en estas jornadas iniciales ha adquirido los servicios de Jesús Pereda. El pasado domingo realizó un gran partido con el equipo balear, en Vallecas, y un punto «voló» hacia la isla.

—¿Cómo enjuicia Pereda su vuelta al fútbol activo?

—Algo precipitado, y aunque las cosas no fueron mal del todo necesito unos cuantos partidos más para emitir un juicio. Debo acoplarme al equipo. Lo lograré.

—Se resistía a salir de Cataluña. ¿Qué le ha hecho cambiar de idea?

—Me interesó la proposición del Mallorca: restan siete meses para acabar la temporada y no es un largo espacio de tiempo.

—Volviendo al presente, ¿qué es lo que más desea Pereda en estos momentos?

—Jugar; poder hacerlo de forma continua, coger la onda.

—¿Qué ocurrirá transcurridos estos próximos siete meses de fútbol?

—¿Quién sabe? Pero hoy por hoy, mi pensamiento es claro: al terminar la temporada terminará también mi carrera».

Es decir, que parece dispuesto a retirarse al final de la presente temporada.

ARQUERO

NUESTROS TELEFONOS:

ADMINISTRACION: 207148
REDACCION: 201280

El día 8 de Diciembre campeonato provincial vizcaíno de caza menor

Se celebrará en Nidáguila

Según nos comunica en atento saluda el presidente de la Federación de Caza de Vizcaya el próximo día 8 de Diciembre, se celebrará el III Campeonato de caza menor con perro de dicha provincia.

La cacería valedera para la proclamación del campeón provincial de Vizcaya se celebrará en el coto burgalés del término de Nidáguila.

REUNION URGENTE DE LA FEDERACION DE FUTBOL CONVOCADA PARA EL LUNES

Parece que está motivada por las declaraciones publicadas por el presidente del Real Oviedo

Foncillas dice que se reconsiderará el caso del Oviedo

Madrid (Alfil).— La Junta directiva de la Federación Española de Fútbol ha sido convocada con carácter extraordinario, para celebrar sesión el próximo día 30.

Aunque la Federación Española de Fútbol no ha facilitado explicación alguna sobre los motivos de esta convocatoria extraordinaria, puesto que la Junta directiva iba a reunirse en principio el jueves, día 3 de Diciembre, se asegura en medios bien informados que la sesión está motivada por las declaraciones publicadas y atribuídas al presidente del Real Oviedo.

REGRESA EL SEÑOR RUBIO SAÑUDO

Oviedo (Alfil).— A su regreso de Madrid, el presidente del Oviedo, señor Rubio Sañudo, celebró una reunión con los miembros de la Junta directiva y se facilitó después la siguiente nota oficial:

«El presidente del Real Oviedo, señor Rubio Sañudo, realizó diversas gestiones ante los rectores de la Federación Española de Fútbol, para manifestar la disconformidad de este club ante lo que se considera arbitraria decisión del Comité de Competición, en lo referente a las sanciones impuestas a los jugadores Uría y Montes y al señor Arroyo, árbitro del encuentro, perteneciente al colegio vizcaino. Resultado de estas gestiones fue la decisión de la permanente de reunirse para estudiar el recurso verbal presentado por este club, que será apoyado en el correspondiente recurso escrito que se presentará una vez sean comunicados oficialmente los acuerdos del Comité de Competición, reunido el pasado día 25».

FONCILLAS: «RECONSIDERAREMOS EL CASO DEL OVIEDO»

Madrid (De nuestra Redacción).— Vaya por delante la grata impresión que nos ha producido Santiago Foncilla, nuevo presidente del Comité de Competición de la Federación Española de Fútbol, en la corta charla sostenida con él esta misma mañana. Tema de conversación ha sido la situación planteada por el Real Oviedo, por motivo de la sanción a su jugador Uría. El señor Foncilla nos ha manifestado:

—Creo que, efectivamente, no se han aplicado unas normas justas. Para mí debe prevalecer, sobre todo, lo que el árbitro haya hecho constar en el acta, sin basarse en otros criterios, pareceres de los medios informativos o cosas semejantes que podrían prestarse a pensar que se servía a partidismos o a intereses particulares.

—Sí; pero muchas veces las actas no reflejan fielmente lo sucedido.

—Estoy de acuerdo en que puede haber omisiones, pero si se comprueban, el Comité de Competición debe hacerlo constar al Colegio de árbitros, para que actúe en consecuencia. Mire usted, al árbitro debe dársele autoridad como principio. Como comprenderá, acabo de hacerme cargo de la presidencia y de una vez quiero excluír del Comité de Competición a los representantes de los clubs. Será mejor para la buena marcha de las cosas.

—¿Qué podrá suceder en caso de que el Oviedo se retirase de la competición liguera?

—De entrada le diré que reconsideraremos el caso a través del informe que dice haber enviado el Oviedo, con carácter de recurso. Por otra parte, también ha de reconocer que el presidente del Oviedo no ha obrado ecuánimemente. No se pueden admitir coacciones ni amenazas. En fin, creo que las aguas volverán a su cauce.

—Este asunto espinoso ha sido una buena «papeleta» para iniciar sus funciones al frente del Comité de Competición...

—Contaba con situaciones difíciles. Es algo así como el que ya sabe a lo que se expone cuando se viste de torero.

BALONCESTO

El Arlanza Firestone, a Bilbao

Para enfrentarse al S. D. Patronato

El At. Burgalés Velomoto recibe al Buelna

Esta tarde, a las cuatro, emprende viaje con dirección a Bilbao el equipo local de Tercera División Arlanza-Firestone que mañana se enfrentará con el S. D. Patronato. Es idea de los arlancistas llegar a la capital vizcaína con tiempo suficiente para presenciar el encuentro de Segunda División entre el Fiber Urcelay, de Bilbao, y el Vasconia de Vitoria, ascendido a dicha categoría la temporada anterior, al proclamarse campeón de nuestro grupo.

El Arlanza Firestone desplaza en esta ocasión a Lucas, Del Hoyo, Rodiles, Ledesma, Juanfer, Carro, Jiménez, Nagel y Sedano, constituyendo dudas Aymerich y Oviedo.

El S. D. Patronato ocupa actualmente el segundo puesto de la clasificación, empatado a puntos con el Landachueta por lo que será difícil rival para el cuadro burgalés, situado inmediatamente detrás de ellos en la tabla.

EL ATLETICO BURGALES JUEGA EN LA DEPORTIVA

Mañana, domingo, en el frontón cubierto de la Ciudad Deportiva se disputará el encuentro de Tercera División entre el Atlético Burgalés Velomoto y el Buelna de Santander, dando comienzo a las doce y media.

Esperamos que esta confrontación entre burgaleses y corraliegos atraiga al frontón gran número de aficionados, que aliente y anime constantemente al equipo local, puesto que necesitan la victoria para que les de moral, para sucesivos partidos. La entrada será libre, por lo que es de esperar mayor afluencia de espectadores.

El Atlético Burgalés podrá contar para este partido con los siguientes jugadores: Isaac, Herbosa, Roda I, Simón, Lezcano, Revilla Cabanas, Aparicio, Marcos, Arranz, Goyo y también es muy probable la reaparición de Higuero, repuesto, casi, de la lesión de esguince. Todos los jugadores están muy animados y deseosos de ofrecer un buen partido a los aficionados al basket.

El Atlético Burgalés club polideportivo

Hace cierto tiempo que el Club Atlético Burgalés, en virtud de las numerosas actividades deportivas que desarrolla, solicitó, por mediación de la Federación Burgalesa de Balonmano, la aprobación de los estatutos correspondientes para construirse en "Club Polideportivo". Pues bien, según se nos informó anoche, la Federación Nacional de Balonmano ha contestado comunicando que tales estatutos han sido aprobados, estando sólo a expensas de la firma del delegado nacional de Educación Física y Deportes.

Felicitamos al entusiasta Club Atlético Burgalés Polideportivo.

BOXEO

Esta tarde se enfrentan los equipos de San Sebastián y Burgos

Zamorita y Arrarás, auténticos «huesos» para Busto y Molledo

El público va respondiendo al entusiasmo organizador de la Federación Burgalesa de Boxeo y ésta, en plan de superación al mismo tiempo que deseosa de agradar a los aficionados, sigue montando veladas cada vez más interesantes, ya que cada vez es mayor también la calidad del equipo contrincante. Hoy viene el de San Sebastián, en el que figuran Zamorita y Arrarás, dos excelentes púgiles que contituirán sendos "huesos" para los locales Busto y Molledo, con los que ya se han peleado. Zamorita y Busto hicieron combate nulo recientemente en Miranda y Molledo ganó por escaso margen de puntos a Arrarás. Puede hablarse, por tanto, de combates de revancha, con todas sus especiales características. Ambos combates serán los últimos de la reunión, previamente se disputarán otros cuatro, por el siguiente orden:

Pesos superligeros.—P. Medina (Miranda) contra F. Velasco (Burgos).

Pesos superligeros. — Vaquero (San Sebastián), contra M. Ronda (Burgos).

Pesos plumas.—López-Alvaro (San Sebastián) contra Rustán II (Burgos).

Pesos superligeros. — Gimeno (San Sebastián) contra Sánchez (Burgos).

MUJER:
La «bolsa de trabajo» de la Asociación de Amas de Casa está a tu disposición. Acude a ella

Sección Femenina

Campeonatos femeninos infantiles y juveniles de baloncesto

Con los encuentros que se celebrarán hoy, sábado, en la Ciudad Deportiva Militar entre los equipos Instituto quinto C-Jesús María quinto, Damas Infantiles C, Jesús María tercero, Instituto cuarto y Montpellier quinto, da comienzo los campeonatos infantiles de primera categoría de baloncesto.

Los seis equipos que participan en estos campeonatos de primera categoría infantiles son: Damas infantiles "A"; Concepcionistas tercero; Damas Infantiles B; Jesús María tercero; Damas junior; Damas Infantiles "B". En la categoría de juveniles los equipos Instituto quinto C; Jesús María quinto; Montpellier quinto; Instituto cuarto A; Real Club Deportivo Damas; Instituto cuarto C; que son los equipos clasificados en la temporada anterior.

Mañana en el Colegio Jesús María, a las 10,30 de la mañana, se jugarán los partidos:

Damas Infantiles-Concepcionistas; Instituto cuarto C-Real Club Deportivo Damas y Damas junior-Damas infantiles "B".

MARIANO MORENO RECHAZO LA OFERTA DEL PONTEVEDRA

Madrid (Logos).— Mariano Moreno, entrenador auxiliar de Marcel Domingo, se ha visto obligado a rechazar la oferta del Pontevedra para entrenar al equipo de Pasarón.

"Me resta de contrato con el Atlético de Madrid hasta fin de esta temporada. Además, últimamente el club me ha mejorado económicamente. Naturalmente, la oferta del Pontevedra suponía mayor ingreso para mí y de verdad hubiera ido con gusto a entrenar a este equipo que cuenta con todas mis simpatías. Tengo que añadir que también el Atlético tiene preferencia en esto de la simpatía. Pasé a él desde el Plus Ultra y en el Atlético he aprendido mucho".

RECUPERACION DE JUNQUERA

Madrid (Logos).— La novedad en el Real Madrid ante su partido con el Celta es la de Junquera, su portero, que lleva bastante tiempo lesionado, ha sido autorizado por los médicos para jugar en el primer equipo y figurará como suplente de José Luis Borja.

Manolín Bueno estará ausente en este partido por haber tenido que ausentarse a Cádiz para visitar a su padre, gravemente enfermo.

Amancio, que se entrenó ayer y hoy también en suaves ejercicios físicos, se ha mostrado muy recuperado, hasta el punto de que Miguel Muñoz piensa hacerle figurar como suplente.

Otra novedad en el Real Madrid ha sido la presencia en el entrenamiento de ayer de Juan Luis Gómez, portero que perteneció al Celta y al Granada, el cual había solicitado entrevistarse con los directivos madridistas. Es natural de Porriño y sobrino de Candi, actual presidente del club de Los Cármenes.

PREPARATIVOS DEL ATLETICO

Madrid (Logos).— A mediodía ha salido con dirección a Granada el equipo del Atlético de Madrid, que jugará el domingo contra el once local. En la expedición figuran Melo y Adelardo, definitivamente recuperados, según pudo comprobar Marcel Domingo en el entrenamiento de ayer.

El entrenador nos ha confirmado que el conjunto será el mismo que jugó contra el Sevilla aquí.

Primera Regional Preferente

LOS JUGADORES DEL SAN JUAN-MARVI ACUDEN MAS A LOS ENTRENAMIENTOS

Mañana juegan en casa los dos equipos locales

Va completándose el calendario de partidos correspondientes al torneo de Primera Regional Preferente, en su primera vuelta, de la que solamente faltan por jugar cuatro encuentros. A estas alturas, el Juventud parece mantener la reacción favorable ya iniciada hace tiempo y por lo que respecta al San Juan Marvi, el domingo pasado logró el primer punto, que ojalá constituya también el arranque de un mejoramiento completo de sus actuaciones y de la posición de colista que ocupa.

Los sanjuanistas se enfrentarán mañana, a las doce, con el Benavente, en el campo de la Ciudad Deportiva Militar, habiendo sido citados los siguientes jugadores: Bonachía, Olivares, Quirce, Zapi, Monasterio, Rimada, Vicente, Peciña, Chino, Soto, Cipri, José, Petete y Lalo.

Hemos de consignar con satisfacción que según nos informó anoche un directivo, los jugadores del San Juan Marvi están tomando las cosas mucho más en serio, habiendo aumentado el número de los que acuden a los entrenamientos, aunque sea a costa de algún sacrificio, después de salir de sus ocupaciones habituales al margen del fútbol. Ese es el camino acertado para lograr la superación que se desea.

Y en cuanto al Juventud, esperamos que esta noche nos facilite la relación de convocados y si posible fuera, la alineación del equipo que forme de salida ante el siempre difícil y temible Hullera.

AMA DE CASA:
Tu «bolsa de trabajo» dispone de estudiantes capacitados para clases particulares. Recuérdalo.

IMPORTANTISIMO GRUPO INDUSTRIAL

de proyección internacional, para proseguir el desarrollo de sus factorías existentes y proceder a la creación de nuevas fábricas en capitales de la región NORTE y CENTRO de España, precisa **PERITOS INDUSTRIALES** (o nivel profesional equivalente) habiendo adquirido ya una sólida experiencia industrial, para ocupar

PUESTOS DE MANDO DE GRAN RESPONSABILIDAD

- EN FABRICACION
- EN MANTENIMIENTO
- EN ORGANIZACION DEL TRABAJO
- EN GESTION DE PERSONAL

Buena remuneración desde el ingreso y posibilidades de forjarse un PORVENIR en el seno de una empresa moderna.

Dirigir curriculum vitae detallado y manuscrito a,

PUBLICIDAD **PREGON**

Apartado 789 - Ref. 40.500 - BILBAO

DIARIO DE BURGOS

se vende en:

MADRID - Kiosco Cibeles
BILBAO - C/. Elcano núm. 35
VALLADOLID - Platerías, 21
LOGROÑO - Kiosco La Rosaleda
y E. Paracuellos - Muro del Carmen, 9

A Vd. señora, le conviene

FISYC

COTIZACIONES MPI
BARCELONA

	semana anterior	semana actual
MULTIFONDO	112.870	113.075
	114.333	114.602
FONDO MPI		

Sta. Casilda 5 2º BURGOS C-1

AUTOS - FLEN

ALQUILER SIN CONDUCTOR
Nuevo domicilio: Avenida General Vigón. Esquina Barriada Illera.
Teléfono: 208804

M.E.C.D. 2017

Diario de Burgos

FUNDADO EN 1891

Talleres Gráficos "Diario de Burgos"
TODA CLASE DE TRABAJOS DE CALIDAD
Revistas - folletos - acciones - impresos comerciales
Vitoria, 13. — Apartado 46. — Tfno. 202852

UN POETA QUE VENDE GASOLINA

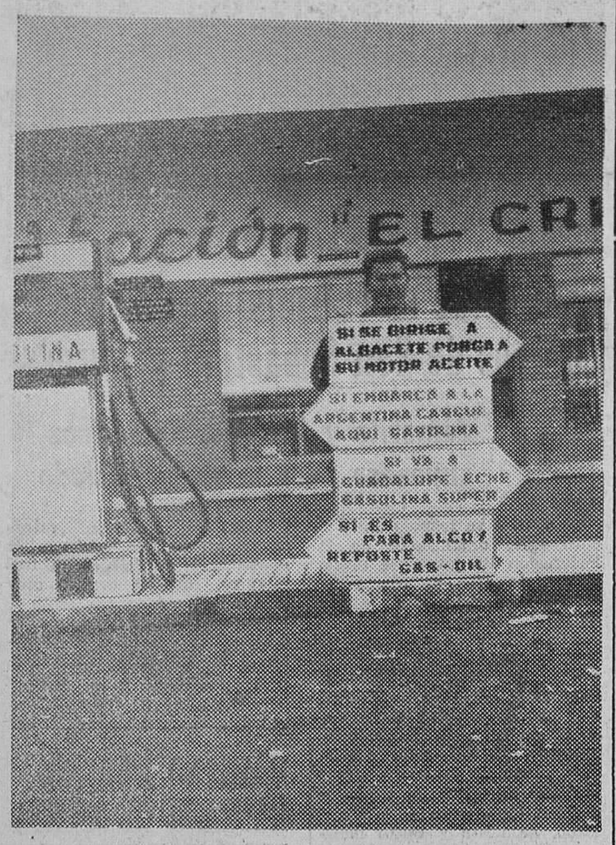

La musa poética de don Leoncio Pizarroso García, que acaba de establecerse con un surtidor de gasolina en la localidad de Almadén, junto al viaducto romano de lo que fue vía pretoriana de Córdoba a Toledo y calzada de Mérida a Zaragoza, le ha hecho aconsejar a los conductores el repostar sus productos, colocando estos cartelitos en verso. A los fumadores les obsequia con un puro y un cenicero, y si no fuman con un llavero. La inspiración poética del señor Pizarroso es tal que, sin poderlo evitar, las cartas comerciales «le salen» en verso y su conversación es a base de máximas y refranes. — (Foto FIEL).

NUESTROS COLABORADORES

FACTORES URBANISTICOS DE LA CONVIVENCIA EN LA CIUDAD

Por José María SANZ BRIONES

NUNCA nos cansaremos de insistir en la importancia decisiva para la convivencia, de cada uno de los factores, técnicos en cuanto a arquitectura, ingeniería, sanidad, ambiente, educación, etc., que influyen de una manera radical, en la vida comunitaria de las ciudades.

Según Aristóteles, padre del individualismo, "el Estado se constituyó para hacer posible la vida, y subsiste para hacer la vida buena".

Pues bien, hoy la urbe, la gran ciudad, es casi un Estado dentro de otro Estado, y la complejidad de sus funciones y necesidades es tan amplia y costosa y está sometida a tantas tensiones, más o menos lícitas, que únicamente una bien etudiada legislación, dirigida, como es lógico, al bien común y que abarque toda la gama de los factores influyentes en la vida ciudadana, como invocamos al principio, y una mano de hierro de los administradores, honrada y cabal, para aplicar la misma, harán de la ciudad, o un centro humanizado de hermosa convivencia o un detestable y anárquico infierno.

Desgraciadamente y como tónica general esas tensiones que oscilan entre lo ilegal, lo inepto y lo insensato, ha tomado carta de naturaleza, de tal forma que estamos convirtiendo, no sólo las grandes urbes, sino hasta las medianas ciudades, en garitos, sólo útiles para la endemoniada existencia de Satanás y sus acólitos.

Prescinden los "proyectistas" o los que en ellos influyen de todo aquello necesario para una hermosa convivencia: amplitud armónica entre superficies y volúmenes; anchas avenidas por donde el sol y el aire, tan baratos como necesarios, entren a raudales; zonas recoletas cerradas al odioso tráfico actual con sus jardines, sus bancos y sus fuentes; centros culturales adecuados; modernas unidades de educación básica con amplio parques de recreo, etc.

Más que rabia y pena causa indignación contemplar, en algunas ciudades, lo que llaman zonas de ensanche, que al instante el pueblo con atinado sentido del humor, bautiza con los indicativos nombres de "Corea", "Harlem", etc. A la falta del más elemental sentido urbanístico, une su construcción una pobreza, un mal gusto y una estrechez, que, lógicamente, el individuo formado en ese ambiente, ha de constituir un ente inadaptado, colérico, resentido... Es decir, todo lo contrario de lo que significa una humana y hermosa convivencia.

La belleza, el sentido estático y ético, el ambiente educativo adecuado, crean hábitos de convivencia. Lo otro, la porquería, el mal gusto, lo lóbrego, lo sombrío, crean todo lo contrario.

Hace unos días, fuimos testigos de un hermoso ejemplo de convivencia. ¡Qué virtudes más hermosas tiene el pueblo sencillo! ¡Por Dios, cultivemos todo ésto y no lo destruyamos con la asquerosa masificación!:

Una señora, con una niña en los brazos, tropezó en un céntrico lugar, en una plancha de hierro, que cubría una zanja y cayó al suelo. Todos los que en aquel momento pasaban por allí se prestaron a ayudarla y a quitarla de encima el enorme susto que se llevó. Un matrimonio, ofreciéndola su coche; otra señora, recogiendo a la niña y prodigándola frases de cariño. Todos deseosos de volver a la normalidad a una madre angustiada ante el dolor.

Eran, sencillamente, los tradicionales lazos de convivencia, que siempre han unido a los hombres de buena voluntad, educados en un cálido ambiente familiar, sin "filias ni fobias", en la ciudad humanizada, agradable y cristiana. Dio la casualidad de que el mismo día me tocó sacar de un registro de alcantarilla a un honrado ciudadano que había caído en ella, víctima de la incuria y el abandono de los encargados de cuidar estos detalles, como son el de reponer una rejilla que había robado algún malvado, sin duda, hacía ya tiempo, sin prejuzgar, o dándose perfecta cuenta, del mal que podía causar a cualquier semejante.

Pero, en contra de este sencillo espíritu ciudadano, también podríamos citar muchos casos de "gamberrismo" colectivo, o criminalidad, como quieran ustedes llamarlo, cometidos por "rebaños" de insensatos, que salen, casi siempre, del hacinamiento y de la masificación de ciertos barrios, recién terminados muchos de ellos y que son una vergüenza y un sarcasmo, para todos los que hayan tenido "arte y parte" en tales desafueros urbanísticos.

¿Ustedes saben que en París el 80 % de las viviendas del centro no tienen baño ni ducha?... Y que el 40 % de los alojamientos de esa región parisina cuenta solamente con dos habitaciones? ¿Saben también que en Nueva York en el barrio de Harlem, en Manhattan y en Brooklyn hay dos millones de personas degradadas física, económica y moralmente? ¿Ignoran que en la ciudad central de Tokio sólo un 30 % disfrutan de alcantarillado y saneamiento fundamental?

Terribles problemas para la convivencia ciudadana en los que tienen que jugar un importante papel sociólogos, economistas, educadores, psicológos, juristas, médicos y políticos, además de urbanistas, arquitectos e ingenieros dotados de un profundo sentido humanista.

Por eso, planifiquemos con cordura y sensatez para el futuro, en nuestras ciudades, donde todavía se puede vivir, aunque llevemos camino de estropearlo todo. Tomemos nota de las sabias consignas de los grandes urbanistas, como Rafael Leoz, Fissac u Otamendi.

Alejemos de nosotros, ruidos, gases, vehículos y máquinas. "Ni una ciudad con carretera ni una carretera con ciudad", dice Leoz. Traigamos por el contrario sol, aire, agua, jardines, amplias avenidas y buen ambiente. Sin duda, de esta forma, habremos conseguido mucho para la convivencia en la ciudad, para el noble entendimiento entre sus moradores.

Carta de MADRID

Por «TACHIN»

La contaminación atmosférica problema nacional

Se calcula en 4.235 millones para este año el consumo de K. W. H.

MADRID.- *El Ayuntamiento ante el asquerosillo aire que estamos respirando —¡aquél purísimo aire madrileño de otros tiempos más sencillos!— va a solicitar del Gobierno una ley de ámbito nacional para combatir la contaminación atmosférica, disposición que faculte a las Corporaciones locales para intensificar la lucha contra este problema cada día más grave y acuciante. Eso nos dice la gentil periodista asturiana María Luz Nachón, conocedora de todo lo concerniente al Municipio. La legislación se concretaría sobre la calidad de los combustibles y la homologación de vehículos y de generadores de calor. La solicitud ha sido redactada basándose en los trabajos realizados y experiencias obtenidas por el servicio municipal de contaminación atmosférica en Madrid. Nosotros entretanto, como tenemos la suerte de vivir junto al Retiro, nos defendemos del envenenamiento sacando la cabeza de vez en cuando por una ventana y metiéndola entre las ramas, ya amarillentas, de los árboles. Y así vamos tirando.*

TURISMO

En el año 2000 los aviones supersónicos tardarán treinta y cuatro minutos en hacer el trayecto Montreal (en Canadá, doña Petra)-Madrid y en los próximos cinco años se duplicará el turismo canadiense hacia España, ha dicho el señor Gilmer en una "rueda" de Prensa. Es el director ejecutivo de la "Canadian Pacific Aire Lines" y de la Compañía ferroviaria mayor del Mundo de carácter privado, con 35.000 kilómetros y 580 millones de dólares de ingresos —algo más que nuestra RENFE— en 1969, que cierra todos los ejercicios con superávit debido a que se dedica básicamente al transporte de mercancías, en tanto que del de viajeros se ocupan las líneas aéreas de la misma Compañía. Habló el señor Gilmer de la aviación comercial del citado año, siempre tan lejano y ya tan próximo, y dijo que el avión "global" impulsado por fuerza nuclear, volará sin escalas en cualquier parte del Mundo transportando seiscientos viajeros y a velocidades de diez mil kilómetros por hora. Pues no nos encanta esto, señor Gilmer; seguimos prefiriendo la cubierta de un buen trasatlántico tumbados en una hamaca, leyendo una novela y flirteando con una pasajera rubia. Y eso que hemos cruzado el charquito ese dos veces en avión.

RENTA

"La renta disponible no es cosa que quede abandonada al libre capricho de los hombres y las especulaciones egoístas deben ser eliminadas". "No es cristiano fomentar niveles de vida extraordinarios y que otros carezcan de lo más indispensable". "Entre los peligros de la riqueza está el de amasar capitales a costa de quebrantos manifiestos o encubiertos contra la justicia; el considerar como algo natural y de derecho las grandes diferencias sociales y económicas; el pretender encubrir las obligaciones de cristiana atención al hermano con apariencias de religiosidad y hasta con cierto dispendio de carácter benéfico o de ayuda a la Iglesia; el fundamentar la vida cristiana en algunas prácticas piadosas, de comprobado valor religioso en sí mismas, pero que pueden constituir un antitestimonio si no se entra a fondo en el compromiso del sincero amor cristiano; el jactarse de poseer la llave de las influencias; el encontrar resortes para producir el escándalo de millones de pesetas defraudadas a la Hacienda nacional con muy grave perjuicio para el pueblo...". Todo esto y muchas cosas más, a cual más enjundiosa y oportuna, dijo ayer en la Casa de San Pablo don Tomás Pérez Bonillas, de la Asociación católica nacional de propagandistas, al disertar sobre el tema "El uso de la renta libre en la perspectiva de los problemas mundiales".

NOTICIAS BREVES

El consumo de K. W. H. para este año se calcula en 4.235 millones.

—En el período Enero-Septiembre las inversiones americanas superan los 1.200 millones de pesetas.

—Buen tiempo.

HUMOR

¿QUE HAY DE NUEVO?

La semana pasada, cuando aún persistía el anticiclón ese de las Azores y, en consecuencia, sentíamos la impresión de que el verano se prolongaba, la gente aprovechó para seguir tomando el sol.

Por uno de esos lugares tan propicios acertó a pasar Bonifacio, quien encontróse con su amigo Buenaventura, que avanzaba empujando un cochecito de niño, en el que dormían tres bebés, sin duda consecuencia de un triple parto.

Se saludaron, y Boni, sin duda por efecto de los rayos del sol, preguntó al afortunado papá:

—Bien, hombre, bien. ¿Y qué hay de nuevo?

AL CUMPLIRSE EL AÑO

Suena el timbre de la puerta. El ama de casa abre y se encuentra con un productor enfundado en un buzo y con una caja de herramientas al hombro. Es el fontanero. Y entabla un diálogo, en el que se demuestra que en la casa no hay nada que reparar, aunque el recién llegado pretende que ha sido llamado. En fin, a través de unas y otras explicaciones, unas veces confusas, otras claras, brota la verdad.

—Según lo que usted dice —concreta la señora—, son los antiguos inquilinos los que le llamaron. Pero debe tener en cuenta que ya se ha cumplido el año en que cambiaron de domicilio.

Tirada controlada por OJD DIFUSION · PUBLICIDAD

VERDES

HUELGA DE BOMBEROS

Roma (Efe).—Se ha iniciado esta mañana una huelga nacional de cuarenta y ocho horas de duración de los bomberos italianos que ha sido proclamada por las organizaciones sindicales adheridas a la CGIL, CISL y UIL.

La manifestación de protesta está originada por problemas profesionales y económicos.

UN NUEVO PRETENDIENTE AL TRONO DE YUGOSLAVIA

El Príncipe Alejandro, hijo único del ex Rey Pedro II no ha puesto nunca los pies en el territorio de su patria

(Colaboración especial para Agencia "Fiel"-"Deri", por Víctor Meudon, en exclusiva para DIARIO DE BURGOS).

Con Pedro II de Yugoslavia ha desaparecido uno de los últimos soberanos que reinaron antes o durante la guerra. Era incluso el vice-benjamín de esos monarcas, con 47 años y medio. Fue Rey a los 11 años y subió al trono efectivamente —durante un mes, en 1941— a los 17 años y medio.

Ya no quedan más monarcas de antes de 1945 que el Negus de Etiopía, Haile Selassie, de 78 años, el duque de Windsor, ex-Eduardo VIII, de 76 años, la ex-Gran Duquesa de Luxemburgo, Carlota, de 75; el Emperador de Japón, que está a punto de cumplir los 70; Leopoldo de Bélgica, de 69; Francisco José II de Liechtenstein, de 64 años; Bao Dai, Emperador de Annam, de 57; y Miguel de Rumania, que cuenta 49. El más joven de todos es Simeón de Bulgaria, de 33 años, quien fue proclamado Zar de los búlgaros a la muerte de su padre en 1943, a los seis años, pero evidentemente no llegó a reinar.

El caso de Humberto de Italia es particular porque, habiendo desempeñado el cargo de lugarteniente general del reino, a la manera de regente, desde Abril de 1944, no fue efectivamente Rey hasta el 9 de Mayo de 1946, y por tanto después de la guerra, al abdicar su padre.

Si la muerte de Pedro II disminuye el número de las excabezas coronadas, crea, en cambio, un nuevo pretendiente, su hijo Alejadro, que lleva el nombre de su abuelo, el Rey Alejandro, asesinado en Marsella en 1934. Nació ya en el exilio, en Londres, en Julio de 1945. Hoy tiene poco más de 25 años y nunca ha puesto los pies en territorio yugoslavo.

Entre los demás pretendientes están asimismo el conde de París, de 62 años, y al Príncipe Luis Fernando de Prusia, de 63 años, nieto del Kaiser, por Alemania; el Gran Duque Vladimiro de Rusia, de 53 años; el joven Alejandro de Albania, nacido unos días antes de la invasión de su país por los italianos, en Abril de 1949, y por tanto de 31 años; Otto de Habsburgo, de 58 años, por Austria; Nuño de Braganza, jefe de la casa real portuguesa, de 57 años; Fuad de Egipto, hijo de Faruk, de 19 años.

Sin olvidar al Príncipe don Pedro de Orleans y Braganza, de 57 años, jefe de la Casa Imperial del Brasil, único pretendiente a una corona americana, pero que, como la mayor parte de los ex reyes en exilio de Europa y otras partes del Mundo, no tiene prácticamente la menor posibilidad de subir algún día al trono de sus antepasados.

BILLETES «A ROBO»

Lima (Efe).—Un hombre arrojó miles de soles y prendas de vestir a una céntrica avenida de esta capital, provocando gran alboroto entre los transeúntes que pugnaban por coger los billetes de quinientos y mil soles (equivalentes a 700 y 1.400 pesetas), según noticia publicada hoy en Lima.

El hecho ocurrió cuando Jorge Abusada Salah, de 45 años, fue a cobrar un cheque a la oficina de la firma confecciones textiles "Atalaya" y una empleada le negó el pago. Presa de una crisis nerviosa, Abusada rompió cuatro lunas del establecimiento y empezó a arrojar cajones, prendas de vestir y gran cantidad de billetes.

El tránsito rodado quedó interrumpido durante una hora, hasta que la Policía logró disolver al público y recuperar una parte del dinero.

DIBUJOS CON SIETE ERRORES

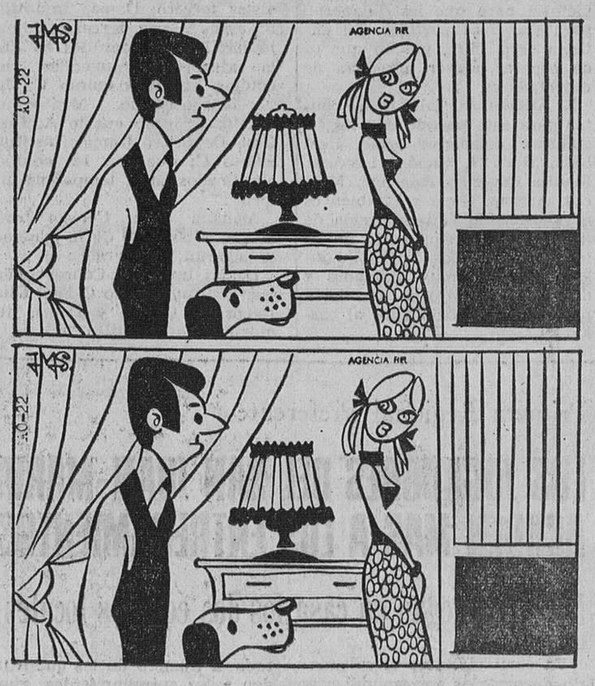

Estos dos dibujos son aparentemente iguales. Siete diferencias les separan. Si es usted buen observador debe descubrirlas antes de cinco minutos.

NUESTROS TELEFONOS:

REDACCION: 20 12 80

ADMINISTRACION: 20 71 48

PASANDO EL RATO

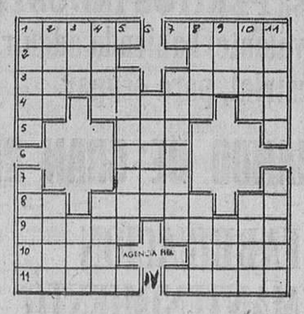

HORIZONTALES. — 1.— Firmes seguros. Caja transparente con luz. 2. — Resonancias. Piedra dura de aspecto jabonoso. 3. Se apropien de lo ajeno. Nombre de varón. 4. — Terminación verbal. Orejas. Reflexivo. 5. — Te diriges. 6. — Nombre e consonante. 7. —Sobrino de Abraham. 8. — Neutro. Viviendas. Letra griega. 9. — Medida de superficie (pl.). Hilo para pescar. 10. Cacahuet. Antecedente. 11. — Embuste. Desleal traidor.

VERTICALES. — 1. — Cruel, sangriento. Reflejo de la llama. 2. — Serosidad que cubre las llagas viejas. Rezar. 3. — Símbolo de la paciencia. Municipio de Huesca. 4. — Relativo a los huesos. Hijo de Adán y Eva. 5. — Igualas. 6. — Perjuicios. 7.—Zarcillos de piedras preciosas. 8. — Condimento (pl.). Capital de una diócesis. 9. — Compromisario de Caspe. Río de Suecia. 10. —Composiciones líricas. Ave palmípeda. 11. — Blandos suaves. Vena mineral en la tierra.

SOLUCIONES:

Al crucigrama:

HORIZONTALES. — 1.— As. LL. 2. — Serio. 3. — Remedar. 4. — Amén. Reté. 5. — Rut. Mus. Feo. 6. — Rebañases. 7. — Bol. Nao. Ron. 8. — Ases. Pino. 9.— Regalar. 10. — Sanar. 11. — Os. Re.

VERTICALES. — 1. — Ar. Ba. 2. — Muros. 3. — Retejer. 4. — Asen. Seso. 5. — Sem. Man Gas. 6. — Regañarán. 7. — Lid Sao. Lar. 8. — Loar. Pare. 9. — Referir. 10. — Tesón. 11. — Eo. No.

Al jeroglífico:

...Al débil le tendió las manos.

A los 7 errores:

1. — Reflejo del espejo. 2.— Cinturón de la señorita. 3. —Cortina. 4.— Zócalo. 5.— Pelo del señor. 6. — Cadena del reloj 7.— Vestido de la señorita.

No fue un vividor niño...

BRANDY MISTRAL
PRESENCIA Y PRESTIGIO DEL BRANDY CATALAN

DON CELES

Por OLMO

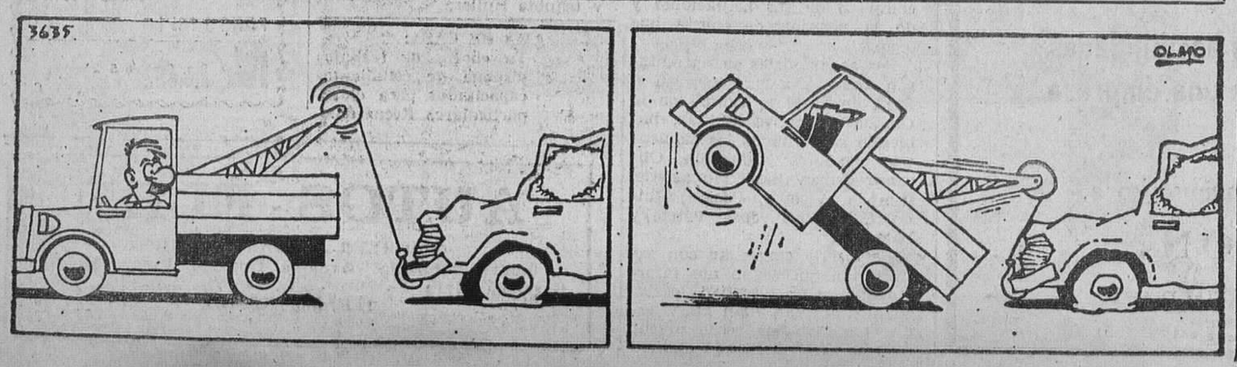

M.E.C.D. 2017