DIRECTOR:
Esteban Sáez Alvarado
EMPRESA EDITORA:
«Diario de Burgos, S. A.»

Diario de Burgos

FUNDADO EN 1891

MARTES, 27 DE OCTUBRE
DE 1970
AÑO LXXX — N.º 24.567
EJEMPLAR: CUATRO PESETAS

REDACCION, ADMINISTRACION Y TALLERES: VITORIA, 13 ● APARTADO 46 ● TELEFONOS: REDACCION, 201280 — ADMINISTRACION, 207148 ● Dep. legal: Bu-5-1958

Los Príncipes de España, huéspedes del presidente Pompidou en el Elíseo

Don Juan Carlos destaca la cortesía y cordialidad de la reunión, señalando la «enorme simpatía demostrada por el presidente de Francia hacia España»

Asistió también el ministro español de Asuntos Exteriores

SS. AA., que recibieron después a la colonia española, permanecerán dos días más en París

Ystres, Francia (Efe).— Los Príncipes don Juan Carlos y doña Sofía abandonaron en la mañana del domingo la Provenza para trasladarse a París.

El Príncipe de España y su esposa asistieron a la misa en Baux en Provence, saliendo seguidamente hacia la base aérea de Ystres donde les esperaba un avión «Mystere», puesto a su disposición por el Gobierno francés.

Antes de subir a bordo, se despidieron de las personalidades que acudieron para cumplimentarles, entre las cuales el prefecto del Departamento, el comandante de la Cuarta Región Aérea y el comandante de la base de Ystres.

EN PARIS

París (Efe).— Procedentes de Baux en Provence, llegaron el domingo, por vía aérea al aeropuerto militar de Villecoublay, en las proximidades de París, el Príncipe Juan Carlos de España, la Princesa doña Sofía y su séquito.

El Príncipe fue saludado a su llegada por el jefe del Protocolo del Ministerio de Asuntos Exteriores francés, Jacques Senard; embajador de España en París, Pedro Cortina Mauri; consejero técnico del Ministerio de Estado para la Defensa, M. Boidevaux; coronel Bauvals, comandante de la base de Villacoublay; representantes de España ante la UNESCO y la O. C. D E., miembros del Cuerpo diplomático y consular de España, el subsecretario de Educación y Ciencia y otras altas autoridades civiles y militares francesas.

Tras cruzar unas breves palabras con las autoridades que le aguardaban al pie de la escalerilla del avión, el Príncipe de España y la Princesa Sofía, que fue obsequiada con un ramo de orquídeas, se trasladaron en automóvil a la embajada de España en París, donde residirán durante su estancia de tres días en la capital francesa.

ALMUERZO EN EL ELISEO

París (Efe). — El Príncipe de España, don Juan Carlos de Borbón y su esposa la Princesa Sofía, llegaron a la una y doce minutos al palacio del Elíseo donde son huéspedes del presidente de la República y señora de Pompidou.

La Guardia Republicana, en uniforme de gala, presentó armas al descender los Príncipes de su automóvil, en el que ondeaba la bandera española.

Un nutrido grupo de fotógrafos y cámaras captó la llegada de los Príncipes y su subida por la escalera principal que conduce a la entrada de la residencia presidencial.

El Príncipe vestía traje gris oscuro y la Princesa un «maxivestido» con peto cruzado, azul y blanco y sombrero del mismo color.

El jefe de protocolo recibió a Sus Altezas Reales introduciéndoles en los salones de honor donde les aguardaban el presidente de la República y señora de Pompidou y los ministros Michel Debré y señora;

(Pasa a séptima pág.)

Istres (Francia). — El Príncipe de España Don Juan Carlos de Borbón a su llegada a la base aérea de Istres a bordo de un helicóptero. — (Telefoto Cifra)

Muerte del general Schneider

Ayer se celebró el entierro

La Policía busca

al general Viaux

Santiago de Chile (Efe).— urió el sábado el general né Schneider Chereau, jefe l Ejército nacional, víctia de las heridas que sufrió el atentado perpetrado el sado jueves. Sus restos fuen trasladados a la Acade- a Militar Bernardo O'Higns, donde permanecieron en apilla ardiente" hasta el omento de su entierro.

El fallecimiento del gene- l Schneider se ha producicuandol la calma parecía stablecerse en el país.

El Ejército chileno perdió no de su mejores hombres, que había devuelto a las erzas armadas su unidad espíritu constitucionalista, ebrantados durante el "tacazo" ocurrido hace un año, 21 de Octubre de 1969.

ictima de un ataque terista, que no tiene antedentes en la reciente histoa del país, René Schneider lleció después de más de horas de agonía. Tenía 57 os.

Su muerte ha sido deplodia por todos los miembros las fuerzas armadas, ya e constituía el símbolo del litar chileno, obediente, sciplinado y respetuoso de legalidad y la Constitu-. Deja esposa y cuatro hi-s.

PELIO

Santiago de Chile (Efe).— s restos mortales del que era comandante en jefe del ército chileno, general Reé Schneider Chereau, fueon inhumados en el mauso- del Ejército a las seis de tarde de hoy (22,00 h. e.).

(Pasa a séptima pág.)

EGIPTO DICE QUE ISRAEL VIOLO 42 RESOLUCIONES DEL CONSEJO DE SEGURIDAD

Según los judíos durante la tregua Egipto y Rusia instalaron en la zona del Canal 34 bases de proyectiles

Naciones Unidas (Efe).—Egipto acusó hoy a Israel de violar 42 resoluciones de la Asamblea general del Consejo de Seguridad de las Naciones Unidas e instó al organismo internacional a tomar las medidas precisas y necesarias para hacer cumplir su autoridad.

Mahmud Riad ministro egipcio de Asuntos Exteriores, declaró ante la Asamblea general de la ONU que la «agresión israelí y su decisión de aumentar su territorio por la fuerza, tenía el pleno apoyo de los Estados Unidos».

Ambos países «obstruyen la consecución de la paz en Oriente Medio, amenazan la paz mundial y animan al uso de la fuerza en las relaciones internacionales.

Israel ha violado, según el ministro árabe 23 resoluciones referentes a los derechos del pueblo palestino, cuatro sobre diversas previsiones para facilitarles el regreso a sus casas, otras cuatro condenatorias de la anexión de Jerusalén y once más relativas a los derechos humanos en los territorios ocupados.

Pero Riad insistió en que Israel había violado sobre todo la resolución 242 del Consejo de Seguridad que proclama las bases para una solución pacífica en Oriente Medio.

La última vez que la Asamblea general trató el tema de Oriente Medio fue en Junio de 1967, poco después de la guerra de los «seis días».

ACUSACION ISRAELI

Tel Aviv (Efe-Reuter). — El general Aharon Yaric, jefe del servicio de espionaje militar israelí, ha acusado hoy a la Unión Soviética y Egipto de haber instalado en la zona del Canal de Suez una de los más avanzados sistemas de proyectiles del Mundo, «violando descaradamente la tregua concertada a principios de Agosto».

Cuarenta mártires católicos británicos fueron canonizados el domingo por S. S. el Papa

La Prensa londinense comenta "que en toda la ceremonia se hizo patente un gran afán de reconciliación" entre las Iglesias católica y anglicana

Ciudad del Vaticano (Efe).— El domingo, Su Santidad el Papa, Pablo VI, poco después de las 10,00 (hora española) proclamó nuevos Santos a cuarenta beatos mártires ingleses y galeses, en el curso de la solemne ceremonia que se ha desarrollado en la basílica de San Pedro, del Vaticano, con asistencia de varias decenas de millares fieles.

Los nuevos mártires ahora inscritos en el libro de los Santos de la Iglesia son trece sacerdotes del clero secular, tres benedictinos, tres cartujos, uno de la Orden de Santa Brígida, dos franciscanos, un agustino, diez jesuitas y siete laicos, entre ellos tres madres de familia, que dieron su vida durante los siglos XVI y XVII por la Fe. Como se sabe, el Rey Enrique VIII se proclamó cabeza suprema de la Iglesia, en Inglaterra y Gales, supremacía espiritual que, según la fe católicaa corresponde únicamente al Vicario de Cristo, el Romano Pontífice. Los cuarenta mártires prefirieron dar su vida antes que sacrificar su creencia en la «supremacía espiritual», del Papa y en el dogma del Sacrificio Eucarístico también atacado por Enrique VIII.

Su Santidad el Papa pronunció durante la solemne misa, una homilía en la que ha resaltado el valor del sacrificio de los nuevos Santos de la Iglesia, su fortaleza en la defensa de la fe y la ejemplaridad que de su gesto se desprende aún para los cristianos de hoy. Pablo VI se ha referido también al espíritu ecuménico que permite honrar a estos cuarenta mártires de su fe católica.

Por primera vez en la ceremonia de una canonización, los cánticos del coro no han sido interpretados por la capilla sixtina, sino por el coro de la catedral de Westminster, que ha cantado la misa a cinco voces de William Byrd, compositor católico que vivió de 1543 a 1623. A la canonización han asistido unos 10.000 fieles, procedentes, en su mayoría, de Inglaterra y del País de Gales, pero entre los que había también representantes de otros países de habla inglesa y un grupo de franceses de Cambrai.

El Gobierno de Gran Bretaña ha estado representado en la ceremonia por Desmond Crawley, ministro ante la Santa Sede. El Primado de la Iglesia anglicana, doctor Michael Ramsey, ha estado representado por el doctor Harry Smythe, representante de aquella iglesia en Roma.

A la ceremonia han asistido treinta obispos de la Gran Bretaña, presididos por el cardenal John Heenan, arzobispo de Westminster.

OFRENDA DE UNA CUERDA HISTORICA

Ciudad del Vaticano (Efe). Quinientos sacerdotes católicos ingleses desfilaron procesionalmente en la mañana del domingo por la basílica vaticana llevando algunas reliquias de los cuarenta mártires ingleses y galeses canonizados por Su Santidad el Papa Pablo VI.

En el ofertorio, el padre Molinari, postulador de la causa de canonización en Roma, ha ofrecido al Pontífice la cuerda con la cual el jesuita Edmundo Campion, condenado por haber distribuído la Reina Doña Isabel I de Inglaterra, fue llevado al patíbulo, para ser ajusticiado.

Entre los asistentes a la ceremonia, se encontraban algunos descendientes de los mártires, entre ellos el Duque de Norfolk, católico.

LLAMAMIENTO PONTIFICIO

Ciudad del Vaticano (Efe).— "La devoción a la nación propia nos asegura que ninguna

(Pasa a séptima pág.)

Ciudad del Vaticano. — Un momento de la solemne ceremonia celebrada en la Basílica de San Pedro, presidida por Su Santidad el Papa, Pablo VI, para la canonización de 40 mártires ingleses y de Gales. — (Telefoto Cifra Gráfica)

ESPAÑA SERA ESTE AÑO EL PRIMER PAIS TURISTICO DEL MUNDO

En dos años se hará posible la recepción de los programas por UHF en todo el país

Por este canal -dice el Sr. Sánchez Bella- saldrá la emisión en color

Gerona (Cifra). — España será este año el primer país turístico del Mundo por delante de Italia, ya que el volumen de ingresos supondrá una cifra record. Veintitrés millones de turistas habrán desembolsado cerca de los 1.600 millones de dólares, manifestó el ministro de Información y Turismo, don Alfredo Sánchez Bella, en el curso de la reunión de la Comisión permanente de la Comunidad turística de la Costa Brava, celebrada el domingo en el Hostal de la Gavina de S'Agaró.

Asistieron al acto el director general de Promoción del Turismo, D. Esteban Bassols Montserrat y primeras autoridades provinciales encabezadas por el gobernador civil.

«El orden de crecimiento turístico, prosiguió el ministro, es del treinta por ciento en más con relación al pasado año y, la industria hotelera y turística privada ha invertido en España trescientos mil millones de pesetas. A su vez, el número actual de plazas hoteleras a escala nacional sobrepasa el medio millón. Y otra cantidad parecida se eleva en el número de apartamentos, aunque es política del Ministerio duplicar dichas cifras para finales de la presente década. El número de plazas hoteleras que anualmente entran en funcionamiento oscila sobre las cincuenta mil».

También destacó el ministro en el curso de su exposición la

(Pasa a séptima pág.)

REGRESA A MADRID EL SR. LOPEZ BRAVO

Anunció que Fontana Codina irá a EE. UU.

Eco en Londres de unas declaraciones del ministro de A. Exteriores sobre Gibraltar

Madrid (Cifra).— Una «atención muy particular a los problemas comerciales que puedan surgir entre España y los Estados Unidos fue prestada por el ministro de Asuntos Exteriores de España, don Gregorio López Bravo y las autoridades estadounidenses con las que se entrevistó, según ha declarado hoy aquél a su llegada a Madrid

El ministro, que regresaba desde París, manifestó a la Prensa, en el aeropuerto de Barajas, que los mencionados problemas «no derivan de decisiones del Gobierno, al menos en su etapa actual, sino que tienen su origen en el Congreso de los Estados Unidos».

«He cambiado impresiones a fondo sobre este tema —agregó el señor López Bravo—, del que he hablado muy claro en público, con los ministros secretarios de Estado y Comercio. A éste le he solicitado un pronto viaje a España y, ante la imposibilidad de que así sea, hemos concertado, prácticamente que sea nuestro ministro de Comercio el que viaje a Estados Unidos».

Destacó, abundando en el tema de Oriente Medio, que en los momentos actuales es muy difícil hacer previsiones sobre el particular, puesto que hoy empezaba en la Asamblea de las Naciones Unidas la discusión normal del tema, que volvía a replantearse.

«Tengo la impresión —dijo— de que será posible lograr una nueva prórroga del «alto el fuego» por un período razonable, entendiendo por tal el de cuarenta y cinco a sesenta días».

Señaló más adelante que entre los temas que han merecido su atención han destacado los contactos personales que ha cubierto en la mayor extensión posible.

(Pasa a quinta página)

Agustín Lara en estado agónico

Méjico (Efe). — Los médicos han perdido ya toda esperanza de salvar la vida del compositor mejicano Agustín Lara y se teme un desenlace fatal en las próximas horas, ya que, según versiones que circulan por el hospital donde se encuentra internado, entró en estado agónico en la madrugada de hoy.

El músico-poeta ya no reacciona prácticamente a ningún tratamiento y si bien aún conserva la vida, ésta es vegetativa. "La taquicardia que afecta al mestro Lara —han declarado los médicos— ha disminuído, pero se teme la posibilidad de un paro cardíaco".

Esta es la nueva Universidad británica de Keele

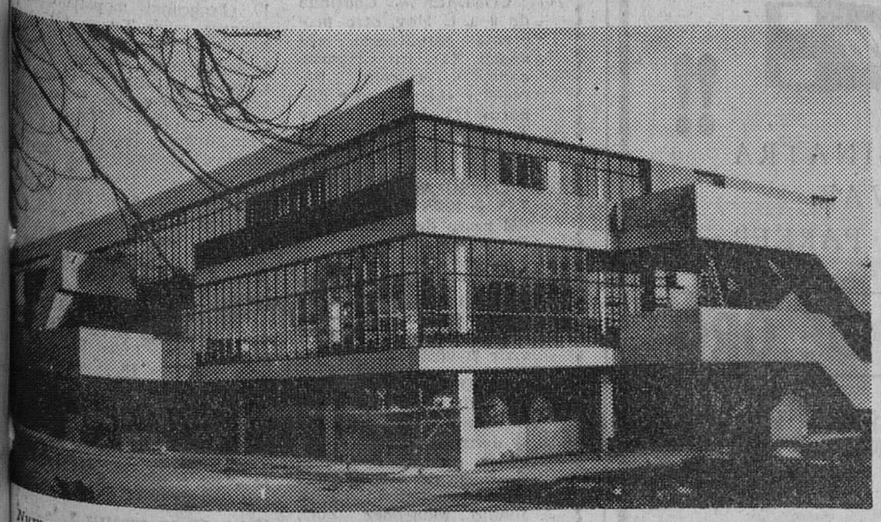

Numerosas Universidades han sido creadas en la Gran Bretaña en los últimos años, para hacer frente al número creciente de estudiantes. En la foto aparece la Universidad de Keele, en el condado de Staffordshire, creada en 1949 y que está considerada como una de las Universidades modelos de la Universidad moderna. — (Foto Fiel)

OTRO PREMIO NOBEL A UN NORTEAMERICANO

El de Economía, al profesor Paul A. Samuelson

Estocolmo (Efe-Reuter). — El Premio Nobel de Economía 1970 ha sido concedido hoy al profesor norteamericano Paul A. Samuelson.

Este es el segundo año que se concede dicho premio. El pasado, en 1969 fue otorgado a los doctores Rugnar Frisch, noruego, y a Juan Birgen, holandés.

El profesor Samuelson ha merecido dicho premio «por sus trabajos científicos encaminados a desarrollar la teoría de la economía estática y dinámica», dice textualmente la Real Academia de Ciencias en su comunicado.

Este premio fue creado el año pasado por el Banco Central de Suecia. Al igual que los otros Nobel, está dotado con 400.000 coronas suecas (5.376.000 pesetas, aproximadamente).

El profesor Samuelson, de 55 años de edad, es el titular

(Pasa a séptima página)

M.E.C.D. 2017

Postal

DE DOMINGO A MARTES

VAN a perdonarnos ustedes, pero hay que hablar del tiempo. Se conoce que, además de estar un poquito loco, la ha tomado con nosotros, con el autor de esta modestísima sección. Venga a querer desprendernos del tema tan manido, cuando, erre que erre, se nos arranca con unas temperaturas de fin de semana que nos obligan, o por lo menos, nos tientan, a decir eso tan cursi de que la primavera quiere resucitar ahora que ya lleva tanto tiempo muerta. Mejor es así, en medio de todo. Si se trata de deseos, pues ahí va uno: ojalá estemos hasta más allá de Navidad diciendo cada martes que la primavera, o el tiempo primaveral, que tanto monta, fue la reina del fin de semana.

Entre las poquitas noticias (y tan poquitas) que tenemos a mano derecha, según hemos «plagiado» a «Hoja del Lunes», está esa que ya sabíamos de que equipos de Televisión Española se llegaron hasta Burgos para filmar en el mirador de los Reyes Católicos algo para su nueva serie (tan nueva, que está sin estrenar hasta el domingo que viene) «España en directo». Pues qué bien. Y ya que hablamos de la «tele», vamos a hacernos eco de otra noticia que también tenemos y que se relaciona con Burgos casi tanto como con el resto de España: en dos años se van a invertir 2.400 millones de pesetas (la cifra hiela un poco nuestra modesta capacidad de contar) para que la segunda cadena llegue a todo el país. Ya era hora, caramba. A ver si así se acaba lo de «ahí lo tienes, si lo quieres, lo tomas y... etc.», que era lo que nos venía y viene pasando con eso de no tener más que un canal que llevarnos a los ojos.

Hace días que en Aranda se viene celebrando una misión que se ve rodeada del tradicional fervor de la Ribera. Nuestro arzobispo se desplazó allí para celebrar una misa en el santuario de Nuestra Señora de las Viñas. Esto, créannos ustedes, es cuanto teníamos de noticiable a las dos menos cuarto del mediodía de ayer, lunes, que es cuando nos pusimos a escribir estas líneas. Algo más habrá, desde luego, pero en su sección correspondiente, que no aquí. Con su proverbial amabilidad, estamos seguros de que irán a buscarlo a su sitio.

Nos hemos dado nuestra pequeña vuelta por las riberas del Arlanzón: ni un pez. Eso que miramos a través de sus aguas, bastante más claras. ¿Volverán algún día? ¿Tenemos que ir haciéndonos a la idea de que todo signo de vida ha desaparecido entre las ondas de nuestro río? Esta pregunta, como tantas en torno a esta matanza ictícola, ha quedado en el aire. Si alguno tiene la bondad de contestarla, de decirnos lo que va a pasar en el futuro, todos los que no entendemos ni papa de lo que pasa en torno al Arlanzón, le íbamos a quedar muy agradecidos. Estamos llenos de pena (y no es retórica) sabiendo que bajo las aguas, bajo su superficie, mejor dicho, no hay más que cantos rodados, lodo y porquería. Eso, de verdad, no es contenido correcto para un río. Sin peces, sin vida que lo anime, un río viene a ser como un colegio sin niños, como un jardín sin flores o como una ciudad sin vecinos: nada.

BURGENSE

BURGOS AL DIA

Quisicosas LOCALES

Cincuenta y tantos nuevos bancos —de los de sentarse— han llegado a nuestra ciudad para ser instalados en el paseo de la avenida del Generalísimo. Son como los del Espolón.

Y hablando de bancos diremos que algunos mozalbetes o lo que sean han sentido la tentación de meterse con ellos en el paseo de la Isla y arrepentidos, acaso, en lugar de arrojarlos al río, lo que han hecho ha sido colocar algunos encima del seto contiguo al encauzamiento.

*

En la tarde de ayer se procedió a la apertura de zanjas en los macizos verdes del Espolón para comenzar a instalar el sistema de riego semiautomático, como se ha hecho en la avenida de los Reyes Católicos.

Nos aseguran que no sufrirá para nada la obra del embaldosado de nuestro principal paseo y que, a lo sumo, únicamente habrá necesidad de levantar una baldosa con el propósito de volver a colocarla en su lugar.

*

El anuncio de que serán instalados intermitentes en lugar de semáforos de fases en los más peligrosos tramos de la calle de Vitoria, hacia Gamonal, no ha sido recibido con satisfacción en dicha vecindad, según nos informan. Todo lo contrario.

Lo que piden los vecinos son semáforos de verdad. Dicen que los otros no ofrecerán la debida seguridad y protección.

*

Las "personas" salvajes no deben vivir en ciudades civilizadas. Y si creen que están en la selva, hay que demostrarlas que no tienen razón. No se puede permitir que tiren libremente los paquetes de basura por las ventanas y menos aún sin mirar a ver si pasa alguna persona.

Así escribe el vecino de esta ciudad don L. G. V. y como no sería justo englobar a todos en su censura, veamos lo que dice al respecto:

"Esto viene ocurriendo en los bloques de la barriada Juan XXIII y el que estas líneas suscribe puede escribirlas porque el día 23, a las nueve de la noche, vio cómo tiraron dos botellas vacías y una de ellas se estampó contra el suelo a pocos centímetros de donde yo me encontraba con el consiguiente susto.

Dice que, al vivir en un piso bajo, la vecindad está acostumbrada a sentir todos los días, sobre las diez y media de la noche en adelante, caer paquetes, cajas, botes, etc., de los pisos altos del mismo segundo bloque, sin que a nadie se pueda llamar la atención. Lamenta que la falta de urbanización de esas traseras sirva de pretexto para el lanzamiento de basuras y exige fuertes sanciones y que se obligue a las personas culpables a recoger la porquería que arrojan.

De acuerdo si los hechos son tal y como nos aseguran.

*

Como también tenemos que estar de acuerdo con su protesta por las feas acciones que cometen ciertas amas de casa que incluso en pleno día lanzan desperdicios por las ventanas. Esto, por desgracia, ocurre no sólo en aquellos bloques de viviendas, sino en otros muchos lugares de la ciudad.

Naturalmente no puede pedirse a la Policía municipal que coloque un agente al lado de cada vecino, pero sí pedir a los guardas de fincas urbanas y porteros que extremen su celo en evitación de que el mal adquiera mayor alcance.

Sí, lamentable lo que se denuncia, pero más lamentable aún que personas adultas que deben dar ejemplo de civismo, no se comporten como obliga la convivencia de personas civilizadas.

¿Cómo se va a reprender a la juventud por sus excesos si los mayores de edad no dan ejemplo?

¡A corregirse!

*

Muchas personas acudieron el domingo al castillo; bueno, al mirador forestal "Reyes Católicos"; formidable atalaya desde la que se contemplan las lejanas crestas de la Demanda. La ocasión que brindó Televisión Española de filmar un reportaje sobre Folklore y Cultura, fue aprovechada por numerosos burgaleses para presenciar los trabajos de grabación, no faltando quienes se lamentaban de que un paraje tan excepcional no sea aprovechado con fines turísticos, a base de crear allí un parque de atracciones, que quizá justificaría el tendido de un funicular con cabina de protección.

¿Hace?

Martinillos

NOTICIAS

MOVIMIENTO DEMOGRAFIC O.— Durante el día de ayer se verificaron en el Registro Civil las siguientes inscripciones:

Nacimientos. — Julia Elena Mariscal Pérez de Anda, Ana Isabel Tamayo Díez, Javier Arroyo Esgueva, Sara Ezquerra Llorente, Carlos Benjamín Fuente Otero, Constantino Gómez Betete, María Juana Alonso Santiago, Paula Crespo Santamarina, Irene Fernández Rodríguez, Juan Antonio Ruiz Llorente, Aránzazu Sáez González, Julián Luis Moradillo García Sáez Ruiz, Juan María Valdivielso Gadea, Alfredo Pestaña Bonachía, Carlos Peña Medrano Carcedo, Víctor Manuel Manso Pascual.

Matrimonios. — Don Angel Rivero Movillo con doña Montserrat González Alonso, mañana a la una y media, en San Pedro y San Felices; don Eliecer Fuente Mínguez con doña Esperanza García Adrián, mañana, a la una en San Lesmes.

Defunciones. — Luisa Antolín Torregrosa, de Burgos, 90 años, San Juan, 37; Rufino Trascasa Alonso, de Villagonzalo Arenas, 80 años, San Agustín, 11.

Coches sin conductor
Garaje Turismo
SEAT 1.500 MORRIS - 600-D

BOLETIN METEOROLOGICO. Comprensivo de los datos recogidos ayer en el Observatorio del Instituto de Enseñanza Media Femenino:

Barómetro. — A las ocho de la mañana, 695,2; a la una de la tarde, 695,5; a las siete de la tarde, 694,1.

Temperatura ambiente. —Máxima, 17,4 grados a las 15,45 horas; mínima, 1,6 grados bajo cero a las siete horas.

Dirección y velocidad del viento. — A las ocho de la mañana, FE — 4 kilómetros; a la una de la tarde, FE — 6 kilómetros; a las siete de la tarde, FE — 6 kilómetros.

TELEVISOR TELESTAR
TELE FUN KEN
Desde 500 Ptas. mes
CAMPO GRANDES ALMACENES
Calidad - Precio Garantía

unas 20 hectáreas de monte sembrado de matorrales. El fuego se extinguió a las cinco horas de iniciarse y en los trabajos colaboraron vecinos de la localidad y de Salas de los Infantes. Las pérdidas son de pequeña consideración.

EL CUPON PRO CIEGOS. — En el sorteo celebrado en el día de ayer resultó premiado con 1.250 pesetas el número 697 y con 125 pesetas todos los números terminados en 97.

GRATITUD.— La familia de don Epifanio González García, que falleció días pasados, confortado con los Santos Sacramentos y la bendición de Su Santidad, nos ruegan —en la imposibilidad de hacerlo personalmente— expresemos su agradecimiento a cuantas personas asistieron al entierro y funeral celebrados por el alma del finado.

INCENDIOS. — A las cinco y veinte de la tarde de ayer acudieron los bomberos a sofocar un incendio registrado en el Parque del Castillo, frente a la Residencia Sanitaria. El fuego afectó a treinta pinos. Se desconocen las causas que originaron el fuego.

FARMACIAS DE GUARDIA. Marcos, San Pablo, 17; González Iglesias, Avda. del Cid, 6; Hesse Murga, Fernán González, 53 y Rey, carretera de Poza, s/n. (Gamonal).

INCENDIO FORESTAL.—En Hoyuelos de la Sierra se declaró un incendio que afectó a

BURGOS HACE 30 AÑOS

Del DIARIO DE BURGOS correspondiente al sábado, 26 de Octubre de 1940

ANOCHE llegó a esta ciudad el ministro de Asuntos Exteriores, señor Serrano Suñer. Cenó en unión del gobernador civil de la provincia y en la mañana de hoy proseguirá su viaje hacia Madrid.

■ EL presidente de la Diputación, señor Puente Carcedo, anunció ayer a los periodistas una reorganización de los servicios de la Casa de Maternidad, para tratar de reducir la mortalidad infantil.

■ LA temperatura máxima de ayer fue de 14, 8 y la mínima de 5,8.

GRAN TEATRO
HOY - 7,45 tarde y 11 noche
UNICO DIA DE ACTUACION
DEL IDOLO DE LA CANCION ESPAÑOLA
MANOLO ESCOBAR
Ganador del Gran Premio del Disco en el Festival de SOPOT (Polonia) y Condecorado con la medalla del Trabajo
¡¡ACONTECIMIENTO ESPECTACULAR!!
MANOLO ESCOBAR
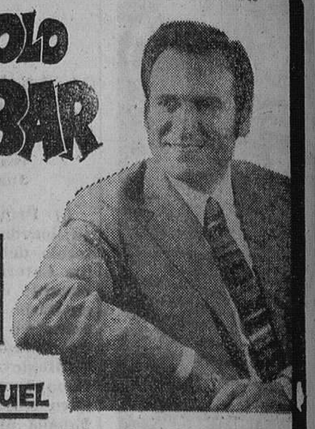
presenta su super-espectáculo
LAS MIL Y UNA COPLAS
INTERVIENEN
LINA Y MIGUEL CON SU BALLET
MARISA DOMINGO-CONCHITA SALAS - NATI CABRERO-CARMEN VARGAS
JUAN ORTEGA-PACO MORAN-CARLOS VALLE-MANOLO SEVILLA
ANGELITA FONT • MARIAN COYDE
LOS MANISEROS DE CADIZ • LUSSON Y CODESO
RIKEL'S • VIC SAXE AND PARTNER
BOCETOS DE DECORADOS de Román Calatayud realizados por RESSTI
Vestuario del Ballet de HUMBERTO CORNEJO y ANTE REDONDO-MADRID-
Dirección Musical PEDRO OROZCO · Dirección Artística MANOLO ESCOBAR · Guitarrista flamenco FERNANDO LEON
Representación, ANDIVIA Batalla de Brunete, 9, MADRID (7)
(Autorizado todos públicos)

DE LOS CENTROS OFICIALES

AUDIENCIA TERRITORIAL

SEÑALAMIENTOS PARA HOY. — **Sala de lo civil.** — Pleito de arrendamientos rústicos, procedente del Juzgado de Primera Instancia de Santoña, seguido por don José Espino Palacios con don Juan José Mons Díez.

Pleito de menor cuantía procedente del Juzgado de Primera Instancia de Burgos número dos, seguido por Amalio Rodríguez Núñez con el Ayuntamiento de Oteo.

Incidente, procedente del Juzgado de Primera Instancia de Bilbao número 5, seguido por Refractarios de Vizcaya, S. A. con Gobasca, S. A.

Audiencia provincial. — Juicio oral, procedente del Juzgado de Instrucción de Miranda de Ebro, seguido contra J.Z.R., sobre apropiación indebida.

Juicio oral, procedente del Juzgado de Instrucción de Miranda de Ebro, seguido contra S. M. L., sobre imprudencia.

Otro, procedente del Juzgado de Instrucción de Burgos, número dos, seguido contra L. C. R.

INFORMACION MILITAR

MANDOS — Para el mando del Parque y Maestranza de Artillería de Burgos se designa al coronel de Artillería, diplomado de Estado Mayor, don Ramón de Ascanio y Togores, disponible en Santa Cruz de Tenerife.

DESTINOS. — Pasa al Estado Mayor de la Capitanía general de la primera región el teniente coronel de Infantería, diplomado de Estado Mayor, don Enrique Martín Alonso, juez del Juzgado militar especial permanente en Burgos. Se destina al Parque y Maestranza de Artillería de Burgos al teniente coronel ingeniero de Armamento y Construcción (Rama de Armamento y Material) don Francisco Bernal Salanova, disponible en Madrid.

DELEGACION PROVINCIAL DE ABASTECIMIENTOS Y TRANSPORTES

PRECIOS DEL PAN Y NORMAS SOBRE ELABORACION Y VENTA. — De acuerdo con lo dispuesto en la Circular de la Comisaría General de Abastecimientos y Transportes número 8-70, de 21 de Septiembre próximo pasado (B. O. del Estado", número 229, del 24) serán de aplicación en la elaboración y venta del pan, en esta provincia, durante el próximo mes de Noviembre, las siguientes normas y precios máximos:

FABRICACION OBLIGATORIA DE PIEZAS DE 800 GRAMOS. — La industria panadera fabricará con carácter obligatorio, piezas de pan de 800 gramos en cuantía suficiente para atender debidamente la demanda del consumo.

Estas piezas obligatorias serán elaboradas con harinas que en ningún caso podrán ser inferiores a las de mejor calidad que se utilicen en la fabricación de las restantes piezas y en condiciones de cocción y presentación que no difieran de las de libre fabricación.

Caso de no disponer de dichas piezas obligatorias, los expendedores deberán entregar la misma cantidad de pan solicitada, en piezas de libre fabricación, a las que en este caso no podrán aplicar precio superior al fijado para el pan obligatorio, bien entendido que lo anteriormente expuesto no exime a los industriales de la fabricación obligatoria que habitualmente solicita su clientela.

PRECIO DE LAS PIEZAS DE FABRICACION OBLIGATORIA El precio máximo de las piezas de pan de fabricación obligatoria de 800 gramos, será el siguiente:

Flama, 6,80 pesetas pieza.
Candeal, 7,10 pesetas pieza.

PESOS Y PRECIOS DE LAS PIEZAS DE FABRICACION VOLUNTARIA. — Los precios máximos de venta al público del pan de elaboración voluntaria, que se podrán aplicar exclusivamente en esta capital, son:

Piezas de 1.300 gramos, 17,90 pesetas pieza flama y 18,90 pesetas pieza, candeal; piezas de 600 gramos, 8,40 y 9,50;; piezas de 290 gramos, 4,50 y 5,00; piezas de 225 gramos, 3,50 y 3,90; piezas de 95 gramos, 2,00 y 2,50 y piezas de 70 gramos, 1,50 pesetas.

SE VENDE O ALQUILA
LOCAL COMERCIAL DE 470 m.²
Totalmente diáfano
Altura 4'20 m.
EXENTO DE CONTRIBUCION
Situación, Pisones, 14 y 16
PROPIO: Agencia de Transportes. — Grandes Almacenes, etcétera. — INFORMES: Madrid 68, 3.º B.

Cine Goya
Sus nervios serán puestos a prueba cuando USTED VEA
«UN MILLON DE DOLARES POR 7 ASESINOS»
Eastmancolor
Carlo Hintermann
y Erika Blanc
Un baile de ametralladoras
Bikinis. riesgos. Bellas espías
UN CONSEJO: Si padece del corazón NO VEA este film
Sólo cuatro días
5,30 - 7,45 - 10,45

AGENCIA WAGONS - LITS COOK
CAMPO GRANDES ALMACENES
Planta 6.ª
Teléfono 207740

MAÑANA
¡Grandioso acontecimiento!
filmax PRESENTA
Mayerling
OMAR SHARIF
CATHERINE DENEUVE
JAMES MASON
AVA GARDNER
en el papel de la Emperatriz Elizabeth
70mm
La historia de amor que conmovió al Mundo. Un espectáculo de extraordinaria magnificencia en
TODD-AO
GRAN TEATRO

Seguros Generales
Importante compañía desea nombrar
DELEGADO
para Burgos y provincia
Subvención para gastos administrativos. — Escribir, con referencias, al número 1366
Apartado 911. MADRID

Cine Consulado
3 GRANDES ESTRELLAS
FRANK SINATRA
KIM NOVAK
ELEANOR PARKER en
EL HOMBRE DEL BRAZO DE ORO
UN TEMA VALIENTE QUE DESCUBRE LO MAS CORROMPIDO. EXPUESTO CON CRUDEZA ¿HASTA QUE DEGENERACION SE LLEGA CON LAS DROGAS? VEALO Y NO SE ESCANDALICE.
5'30, 7'45, 10'45. (Mayores 18).
!!

CARTELERA DE ESPECTACULOS

AVENIDA. — Hoy, 5,30, 7,45 y 10,45. Estreno excepcional. ¡Asómbrese con sus imágenes...! ¡Emociónese con su tema...! Y luego piense... ¡Es un film de Claude Chabrol: **«La mujer infiel»** (3 R). Patética, humana, real. Mayores 18 años.

CALATRAVAS. — 5,15, 7,45 (numerada) y 10,45. Estreno seleccionado. **«Simón Bolívar»** (3). Con Maximiliam Schel, Rossana Schiafinno, Francisco Rabal. La lucha por la independencia de Sudamérica. Mayores 18 años. En Todd-Ao 70 mm. color.

COLISEO. — Hoy, de 4 a 1. Gran programa de carcajadas y acción **«Follón en el hospital»** (3). Un desfile de diabluras de una comicidad que Vd. se morirá de risa y **«Dinamita Joe»** (2). De vertiginosa acción y emoción. Mayores 18.

CONDAL. — Continua de 4 a 1. Hoy, otro programa garantizado. **«El ángel»**, (2). En Cinemascope Tecnicolor. Raphael y **«Llego, veo y disparo»** (2). En Todd-Ao y Tecnicolor. Antonio Sabato. John Saxon, Frank Wolff. Mayores 14 años.

CONSULADO. — 5,30, 7,45 y 10,45. **«El hombre del brazo de Oro»** (s. c.). Frank Sinatra, Kim Novak y Eleanor Parker. ¿Hasta qué degeneración se llega con las drogas? ¡Véalo y no se escandalice! ¿Se tiene valor para vivir la vida? Mayores 18.

CORDON. — 5,30, 7,45 y 10,45. Estreno de una película hecha para que Vd. se divierta ¡y mucho! **«Pecados conyugales»** (3 R). Eastmancolor. Analía Gadé, J. L. López-Vázquez, Juanjo Menéndez, Zori, Codeso, etc. ¡Risas! ¡Evasión! Rig. Mayores 18.

DUCAL. — Hoy, de 4 a 12. Monumental doble **«El padrecito»** (2). La mejor del genial Cantinflas y **«Ruleta infernal»** (2). Robert Wagner. Peter Lawford. Turbulenta, emocionantísima. Toleradas menores.

GRAN TEATRO. — Hoy, a las 7,45 tarde y 11 noche. Unico día de actuación del ídolo de la canción española Manolo Escobar al frente de su super - espectáculo **«Las mil y una coplas»** (Autorizado todos públicos).

GOYA. — **«Un millón de dólares por siete asesinos»** (s. c.). Eastmancolor. Con Erika Blanc. Un baile de riesgos, bellas espías, ametralladoras, bikinis. Si padece del corazón no vea este film. 5,30, 7,45 y 10,45. Mayores 18 años.

REX. — Hoy, de 4 a 10. Programa monstruo. **«Sangre sobre Texas»** (3) Richard Harrison. El Oeste en toda su legendaria grandeza y **«Berlín, cita con los espías»** (3). Dana Andrews. Brett Halsey. Pier Angeli. Butaca, 15 pesetas. Mayores 18.

TIVOLI. — 5,15, 7,45 y 10,45. ¡A petición! 2.ª semana. Elizabeth Taylor y Warren Beatty, ¡dos grandes intérpretes frente a frente! en una peligrosa «guerra» de amor: **«El único juego en la ciudad»** (3 R). Color Luxe. Rigurosa mayores 18.

CALIFICACION MORAL

1, niños; 2, mayores de 14 años; 3, mayores de 18 años; 3-R, mayores de 18 años, con reparos y 4, gravemente peligrosa.

M.E.C.D. 2017

¿QUIENES SON LOS «TUPAMAROS»?

Ni siquiera se conoce la fecha exacta de la aparición del Movimiento de Liberación Nacional

- ☐ Se calcula que cuenta con unos 5.000 miembros entre militantes y simpatizantes
- ☐ Nunca se han conocido sus jefes, ni han seguido a un solo líder
- ☐ Uruguay, la «Suiza de América» parecía el país menos propicio para este movimiento

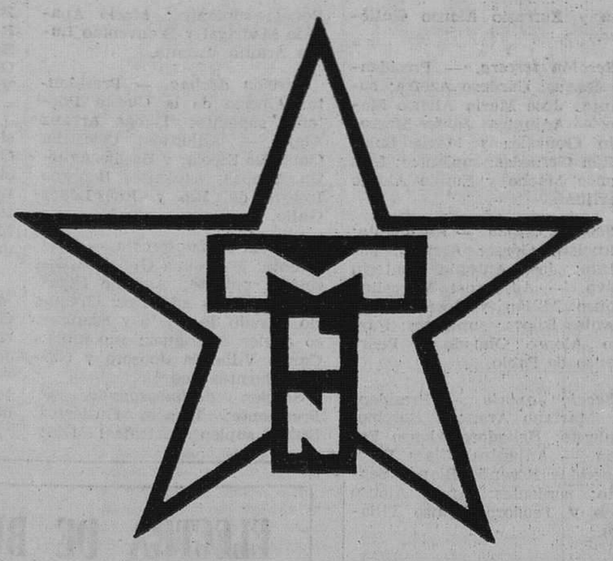

Este es el emblema que usa el Movimiento de Liberación Nacional uruguayo, más conocido por «tupamaros». (Foto HISPANIA PRESS)

¿Quiénes son los Tupamaros? La mayor parte de las preguntas concretas que puedan formularse acerca del Movimiento de Liberación Nacional (MLN) uruguayo, más conocido bajo su denominación de «Tupamaros», recibirán respuestas imprecisas. Ni siquiera se sabe exactamente desde qué fecha existe. Se sitúa la fase inicial del Movimiento entre 1962 y 1963, pero no aparece a la luz pública antes de 1965 y no realiza ninguna acción de envergadura hasta 1968.

El número de integrantes de la organización constituye un misterio aún mayor: en un principio las fuentes policiales afirmaban que no podía tratarse de más de unas decenas de delincuentes, pero hace algún tiempo se estimaba en medios judiciales que entre «miembros activos", "periféricos" y simpatizantes, el M.L.N. podía alcanzar quizás unas 5.000 personas. La cifra es considerable, habida cuenta de que actúan en un país de menos de 180.000 kilómetros cuadrados, poblado por apenas 2.600.000 habitantes. De todas maneras, se trata siempre de estimaciones. Igualmente misteriosos son la estructura y el funcionamiento del MLN: los militantes capturados (que alcanzan casi los dos centenares) no han revelado nunca nada de decisiva importancia al respecto. Es notorio que una organización como la de los "Tupamaros" está concebida de modo que ninguno de sus miembros sepa sobre ella más que lo estrictamente indispensable para el desarrollo de su propia actividad.

El MLN parece constituir un movimiento "sin cabeza", o para decirlo más propiamente, policefálico. Aunque nadie duda de la importancia de ciertos dirigentes "Tupamaros", todo indica que ninguno de ellos ejerce un liderazgo insustituíble y que la dirección está organizada de modo que el relevo se opera automáticamente cuando hay bajas o detenciones. Ejemplo en este sentido es la captura de Raúl Sendic, uno de los fundadores del Movimiento, y a quien algunos atribuían una especie de "jefatura central". El hecho es que, después de su arresto, que tuvo lugar tras siete años de clandestinidad, los "Tupamaros" no aparentan haber perdido el rumbo y que siguen conservando capacidad de iniciativa.

NO TIENEN UN PROGRAMA :—: :—: :—:

Tampoco se conoce "Manifiesto" o "programa" de los "Tupamaros". Los documentos emanados del MLN son escasos y responden a la necesidad de explicar acciones, en lugar de embarcarse en desarrollos teóricos. Nunca se han dedicado a combatir por medio de escritos a la oligarquía uruguaya, contra la que centran su lucha.

Los "Tupamaros" constituyen un movimiento singularísimo. Su fisonomía es original en relación al resto de las organizaciones revolucionarias latinoamericanas, al contexto de cuya lucha se integran sin embargo. Por su política, por la espectacularidad de sus acciones, por su línea imaginativa y rigurosa, el MLN uruguayo ha atraído la atención de América y del Mundo. Pero si mucho se le admira o se le teme, se sabe poquísimo sobre él. Hay cosas que por su naturaleza no pueden conocerse: son los "secretos" vitales de los "Tupamaros". La curiosidad del lector, como la del periodista, queda insatisfecha.

Lo que en cambio puede descifrar son algunas de las claves que explican el nacimiento y el desarrollo del MLN uruguayo.

En 1963 tienen lugar en este remanso que era todavía el Uruguay, acciones armadas sin precedentes. El asalto al "Club de Tiro Suizo", en el departamento de Colonia, protagonizado por un grupo en el que se cuenta Raúl Sendic Se toma allí cierto número de armas, pero la operación resulta frustrada: las armas son recuperadas por la policía y Sendic pasa a la clandestinidad. En los meses siguientes se producirán otras acciones dirigidas contra Bancos. Pero tampoco tienen éxito y caen presos en ellas algunos militantes que luego se convertirán en figuras "conocidas" del MLN: Marenales. Manera y varios trabajadores de las plantaciones de caña de azúcar del Norte del país, los famosos "peludos", que por entonces realizaban sus primeras "marchas" sobre Montevideo. De este período es también la actividad de los denominados "comandos del hambre": se trata de la expropiación armada de camiones con alimentos y su reparto entre la población chabolista de los "cantegriles" montevideanos.

CRECIERON CON EL PAIS :—: :—: :—:

¿Cómo y por qué los "Tupamaros" lograron desarrollar su nivel de organización, de eficiencia militar y política? ¿Cómo este fenómeno, ya sorprendente, pudo tener lugar en un país que parecía de los menos señalados para escenario de una lucha armada?

Puede ensayarse una primera respuesta, elemental. Al iniciarse la década del sesenta, del Uruguay quedaba ya sólo la apariencia de esa "Suiza de América" que había creído ser durante la primera mitad del siglo. Si en el Uruguay aparente no había lugar para los "Tupamaros", en el Uruguay real ya empezaba a haberlo.

Lo más interesante es que los "Tupamaros" captan la esencia del proceso que estaba sufriendo el país, y supieron ajustar su desarrollo al ritmo de las transformaciones que afectaban a la sociedad uruguaya. Ese acompasamiento constituye la primera clave de su éxito.

No es normal que un movimiento revolucionario posea un grado de autocontrol para organizarse en la sombra, lentamente, antes de pasar a la acción. En otros casos, la vocación principal predomina, y el movimiento se lanza a la lucha tan pronto como dispone de un mínimo material humano y de un pertrechamiento también mínimo. No ocurrió así con los "Tupamaros". Si pudieron iniciar en 1968 la serie de operaciones que les han dado fama, es porque durante los años precedentes tuvieron la paciencia para formar el elemento humano que les permitiera abordar la empresa.

El MLN emprende sus primeras acciones con una infraestructura consistente, que no será desmantelada por eventuales reveses, como para que las bajas de las primeras luchas no sean cubiertas de inmediato por militantes capacitados.

Cada vez que se logró asestar al MLN un golpe importante, creyó la población que ese golpe era decisivo y que no quedaban sino sobrevivientes dispersos Sin embargo, a escasos días de los reveses los "Tupamaros" demostraban con nuevas acciones que sólo habían perdido una batalla. Un ejemplo ilustrativo: el de la "Operación de Pando", realizada el 8 de Octubre del año pasado. En esa acción murieron tres combatientes, fue capturada una veintena y se tomaron por parte de la policía varios locales, armas y documentos. Algunos decretaron la defunción del Movimiento, por la magnitud del golpe recibido. Pero, a sólo cinco días de éste, otro comando del MLN realizaba en pleno centro de Montevideo una nueva operación contra la casa de cambio "Echevarrigaray".

SU APARICION DEFINITIVA :—: :—: :—:

En los últimos días parece repetirse por décima vez el fenómeno. Podrán tejerse conjeturas sobre el volumen de las reservas con que cuenten los "Tupamaros", pero los acontecimientos parcen ratificar que su fin esta más lejano de lo que el Gobierno uruguayo desea. Si bien cayó detenido Sendic, y con él un núcleo importante del MLN, el despliegue de fuerzas no ha conseguido, hasta el momento de redactarse este trabajo, los objetivos que se proponían.

Los "Tupamaros", si bien no formularon nunca en un documento teórico las razones por las que se organizaban como tales y se desconoce por lo tanto la naturaleza y la forma de su análisis de la sociedad uruguaya. Pero empezaron a montar sin prisas, el instrumento apto para trabajar en el marco de las nuevas condiciones.

Lo curioso es que hayan tenido la capacidad de insertarse en el proceso sin provocar más fricciones que las indispensables. En 1963 ó 1964, aunque los "Tupamaros" hubieran tenido la eficiencia militar como para realizar las acciones de 1968 y 1969, el Uruguay no estaba preparado para asimilarlas.

Los "Tupamaros" inician una actividad sostenida cuando las estructuras jurídicas y políticas del Uruguay empiezan a ajustarse con los cambios que se producían en su base económica y social. El incidente de Diciembre de 1967, al que se hace referencia más arriba ocurre casi en el momento en que muere de un síncope el presidente Oscar Gastido y asume el cargo Jorge Pacheco Areco. Menos de una semana después de instalarse en el sillón presidencial, decreta la clausura del diario independiente "Epoca" (por haber publicado la carta de los "Tupamaros") y del semanario socialista "El Sol"; ordena también la disolución de seis grupos políticos que se aglutinaban en torno a "Epoca": Partido Socialista, el Movimiento Revolucionario Oriental, la Federación Anarquista Uruguaya, el Movimiento de Izquierda Revolucionaria, el llamado Grupo de Independientes de "Epoca" y el Movimiento de Acción Popular Uruguaya. La medida no tiene precedentes en el país y es una brecha en la integridad de su sistema constitucional.

El 13 de Junio del año siguiente se implantan las denominadas "medidas prontas de seguridad", virtual estado de sitio que ha regido hasta hoy. Estas medidas progresivamente sustituyen en todos los órdenes a la Constitución. Y se instauró la censura de Prensa. Cuando el Parlamento se decidió un día —según lo faculta la misma Constitución— el cese de las "medidas de seguridad", Pacheco respondió con una lacónica nota en la que manifestaba pura y simplemente que desconocería la resolución legislativa. Es en ese marco político, el del "pachequismo", cuando se produce la verdadera entrada en escena de los "Tupamaros". (Hispania Press).

Daniel WAKEMAN SCHINCA

REPRESENTANTE

introducido precisa firma acreditada confección prendas de lluvia. Escribir con referencias a MANUFACTURAS PASTOR.— Calle Constitución. 19. Barcelona-14.

PARA PODER OCUPAR HOY MISMO

PISOS 4-5 HABITACIONES

Locales de diversas superficies. — Entreplanta idea) Oficina. — Sótano inmejorable para múltiples actividades.

Informe: Teléfono 201120

cafetería ROMA

LE OFRECE SU MENU

SOPA DE COCIDO
O CONSOME
O ALUBIAS CON MORCILLA
O ENSALADA MIXTA

Y

TERNERA ASADA
O TERNERA GUISADA
O MEDIO POLLO ASADO
O MERLUZA ROMANA O A LA PLANCHA.

Y

HELADO O FLAN

Precio **90** Ptas.

Incluídos pan, vino y servicios

en un ambiente ideal con sabor hogareño

MUNDO ECONOMICO Y FINANCIERO

Panorama semanal de la economía española

HA BAJADO EL RITMO DE CRECIMIENTO DEL AHORRO

- ★ **La falta de confianza principal causante**
- ★ **Salida: encarecer las ventas a plazos**

Madrid (' Crónica económica exclusiva de la Agencia "Logos"). — El consumismo, mal derivado de una euforia económica prematura, tiene una intensa, más que larga, tradición en España. Los factores depreciadores del ahorro, de tan poco recomendable frecuencia en España, han puesto de forma reiterada su granito de arena frente a la propensión al ahorro nacional, desasistida de cualquier fórmula de vocación. No ha sido España nunca un país volcado hacia el ahorro, por encima de fórmulas anecdóticas de ladrillo o calcetín. Así ha sido, pero así no deberá seguir siendo, si nuestra economía quiere acceder a cotas de desarrollo inexpugnables sin la suficiente y necesaria base inversora.

El gran salto hacia los 1.000 dólares de renta per cápita no está demasiado lejos si se reconoce este principio pero s estará lo suficientemente distante si nos mantenemos inbuídos de nuestra adscripción a niveles de consumo que no son los propios.

HACIA LOS 700 DOLARES DE RENTA PER CAPITA :—: :—:

Cuando el afán por el consumismo se constituye en prólogo, y no epílogo, de cualquier proceso de desarrollo, la inversión sufre las primeras consecuencias y el bienestar social se ve cercado y recortado por un círculo vicioso sin salida. Que España ha entrado en este círculo, cuando nuestra renta per cápita ronda los 700 dólares, es fácilmente demostrable a través de su propensión al ahorro. Su mejor exponente puede ser en este momento, aunque de simple coyuntura se trate, la caída del ritmo de crecimiento de los depósitos en las instituciones receptoras; su desenlace —disimulado hasta casi no vérsele por los árboles de la euforia colectiva, que aún perdura— es dificilmente cuantificable por el momento pero el signo de su evolución no ofrece dudas.

Pero, ¿cuál es su origen? Quizás resulte nimio, y desde luego inoportuno, plantearse el interrogante a continuación de los efectos, pero también cremos que el carácter irreversible del tiempo no cuenta cuando se trata de responsabilizarse ante unas consecuencias que a todos nos alcanzan. La pregunta, también es cierto, debió plantearse, o mejor resolverse, a su debido tiempo porque el problema es de estructura y nada, o casi nada, tiene que ver con las especiales circunstancias del momento presente.

POLITICA ECONOMICA MAS FLEXIBLE

El origen, en nuestra opinión, se encuentra en la falta de confianza ante el mantenimiento de la verdadera capacidad adquisitiva del ahorro. No sé si esto equivale a reclamar una política económica más rígida, dado el carácter aleatorio del comportamiento de las iniciativas privadas, o únicamente —en realidad ésta era la intención— exigir una política económica coherente y unitaria, aunque flexible, y sobre todo responsabilizada por la defensa del ahorro.

Recientemente se ha encarecido el coste de las operaciones a plazo; en lo sucesivo algunas pretensiones de consumo se verán así desalentadas. La medida, que más puede identificarse con una salida que con una auténtica solución siquiera fuera parcial, ha sido sin embargo oportuna. Pero debe quedar suficientemente claro que en modo alguno puede descansar nuestro desarollo económico futuro sobre la endeble base del ahorro forzoso a que dan lugar medidas de esta naturaleza. El ahorro voluntario, además de su importancia cuantitativa, significa confianza, pero esta confianza deberá ganarse con responsabilidad y respeto.

JAIME SANZ

LA SEMANA EN LA BOLSA

Por DOSES

Semana sin ningún atractivo la que acaba de finalizar en la Bolsa de Madrid. Las cuatro sesiones han transcurido en un tono apagado y tristón, sin apenas nada destacable que reseñar. El predominio del papel ha sido claro en cuanto al número de valores sujeto a su mandato, más numeroso este número cada jornada, pero en cambio su fuerza ha sido muy escasa, como si este dominio fuera más bien producto de la escasez de la demanda que del propio impulso que llevara consigo la posición vendedora. Tanto las alzas como los retrocesos han carecido a lo largo de la semana, salvo contadas excepciones, de verdadera entidad y el mercado se ha desenvuelto en una falta de agilidad muy notable.

La única nota positiva de las cuatro sesiones la de el constante caminar hacia arriba de dos títulos del sector de la alimentación, Azucarera y Ebro, que cierran la semana con un balance favorable en nueve puntos y un cuarto la primera y en diez enteros la segunda. En el resto sólo cabe señalar algunos punteos de la demanda, aislados, no muy numerosos y nada constantes en algunos valores químicos y el desigual caminar del corro eléctrico, que ha dado una de cal y otra de arena, mejorando en una jornada y decayendo en la siguiente.

El balance semanal arroja cambios en las cotizaciones pero muy leves, tanto si son hacia arriba como hacia abajo, lo que señala claramente la posición estacionaria y desconfiada del mercado, de este mercado que desarrolla su actividad y fija su fuerza en un muy contado número de valores, lo cual no permite un auténtico desarrollo, aparte de que la actual tendencia bursátil no está definida porque apenas existe.

La Telefónica ha visto desenvolverse su ampliación esta semana en tono ofrecido, con una acción que cotizó el viernes pasado a 249,50 enteros y que cierra esta a 247,25 puntos y con un derecho que se pagó hace una semana a 134 pesetas y cierra este viernes a 130,25.

En nuestro cuadro de valores maerece destacarse, 14 alzas, 16 desmerecen y 13 que mantiene su nivel precedente.

(ACTUAL PRESS)

NOTICIARIO ECONOMICO

DINERO EXTRANJERO :—: :—: :—: :—:

En el transcurso del pasado mes de Septiembre el dinero de sociedades o personas residentes más allá de nuestras fronteras compró o suscribió en la Bolsa de Madrid por valor total de 337.343.515 pesetas. Las ventas de valores en manos no españolas ha ascendido en la Bolsa madrileña a 152.678.486 pesetas. El saldo de las operaciones efectuadas por residentes en el extranjero es por tanto favorable en el mes de Septiembre a las compras en más de 184 millones de pesetas, 184.665.029 pesetas exactamente. (Actual Press).

TURISMO :—: :—: :—:

En el transcurso de los nueve primeros meses de este año cruzaron la frontera española para visitar nuestra Patria un total de 20.293.150 personas, lo que supone un incremento superior al diez por ciento, 10,7 exactamente, sobre el número de visitantes habidos en igual plazo de tiempo del pasado año.

En los ocho primeros meses del año los ingresos por turismo han ascendido a 77.239 millones de pesetas con un superavit de cerca de un 30 por ciento, 29,8 exactamente sobre los ingresos habidos en el periodo Enero-Agosto del pasado año. (Actual Press).

PRODUCCION ELECTRICA :—: :—: :—:

El total de energía eléctrica producida en España en el transcurso del pasado mes de Septiembre ha sido de 41.914 millones de kwh., cifra que supone un incremento porcentual de un 10,5 por ciento sobre la producción de igual mes del año anterior. Del total de la cifra lograda 23.300 millones de kwh. eran de procedencia hidráulica y el resto, 18.594 millones, de origen térmico. (Actual Press).

DIALOGO ELECTRICO

En el próximo mes de Noviembre, de los días 3 al 5, tendrán lugar en Madrid, en el nuevo domicilio social de Unesa, unas jornadas técnicas franco-luso-españolas organizadas por el Comité de Coordinación de Intercambios Internacionales. El tema de estas reuniones será el de las interconexiones establecidas por España con Francia y Portugal y los intercambios de energía que por ellas se realizan. Estas reuniones se celebran dos veces al año y la Unión Franco-Ibérico para la Coordinación de la Producción de Electricidad, Ufipte, establece un turno de rotación para su celebración en cada uno de los países citados, en el cual se congregan ingenieros y especialistas de Francia, Portugal y España.

Como complemento a las reuniones se realizará un programa de visitas a la central de Villarino y al embalse de La Almendra. (Actual Press).

PISO

PARA OCUPAR INMEDIATAMENTE

Cuatro habitaciones todo exterior

Precio 280.000

Entrada 50.000, resto diez años

Avenida del Cid, 80, 2.º Teléfono 209333

¡¡ATENCION!!

NUEVAMENTE FIRMA COMERCIAL DE BURGOS

REGALA EL TERRAZO O PAVIMENTO

A las nuevas aperturas y reformas del ramo hostelería y alimentación

Informes: días laborables de 16 a 18 horas. — Teléfono 20-41-83

DIARIO DE BURGOS

Se vende en:

MADRID - Kiosco Cibeles
BILBAO - C/. Elcano núm. 35
VALLADOLID - Platerías, 21
LOGROÑO - Kiosco La Rosaleda
y E. Paracuellos - Muro del Carmen, 9

BOLSA DE MADRID

CUADRO DE VALORES

	Viernes 16-X-70	Viernes 23-X-70	Diferencias
BANCOS			
Banesto	815,—	800,—	— 15
Central	1.028,—	1.016,—	— 12
Exterior	465,—	465,—	=
Hispano	787,—	787,—	=
Ibérico	734,—	734,—	=
Mercantil	805,—	800,—	— 5
Popular	810,—	800,—	— 10
Rural	400,—	405,—	+ 5
Bilbao	870,—	870,—	=
ELECTRICOS			
Fecsa G.	275,—	275,—	=
Fenosa	179,—	179,—	=
Hidrola	244,—	243,50	— 0,50
H. Cantábrico	216,—	215,—	— 1
Iberduero	317,—	319,75	+ 2,75
Leonesas	110,—	110,—	=
Reunidas	103,—	103,—	=
Sevillana	210,50	210,75	+ 0,25
U. E. M.	202,—	208,—	+ 6
Viesgo	215,—	215,—	=
ALIMENTACION			
Azucarera	180,—	189,25	+ 9,25
Ebro	710,—	720,—	+ 10
El Aguila	254,—	250,—	— 4
CONSTRUCCION			
Dragados	670,—	670,—	=
Encinar	212,—	212,—	=
Metropolitana	259,—	250,—	— 9
Urbis	292,—	292,—	=
Vallehermoso	314,—	311,—	— 3
MINERAS			
Duro Felguera	73,50	72,—	— 1,50
Ponferrada	190,—	183,—	— 7
SIDEROMETALURGICAS			
Altos Hornos	97,—	98,25	+ 1,25
Auxiliar Ferrocarriles	113,—	115,—	+ 2
Material C.	123,—	117,—	— 6
Santa Ana	134,—	130,—	— 4
Seat	498,—	500,—	+ 2
Española P.	450,—	450,—	=
Explosivos	310,—	315,—	+ 5
Hidro Nitro	133,—	138,—	=
Unquinesa	295,—	298,—	+ 3
VARIAS			
Campsa	261,—	263,—	+ 2
Metro	204,—	207,—	+ 3
Sniace	175,—	170,—	— 5
Telefónica	249,50	247,25	— 2,25
Unión y Fénix	795,—	770,—	— 25

M.E.C.D. 2017

Una personalidad del Desarrollo uruguayo visita nuestro "Polo"

Don Juan José Anichini, subdirector técnico de la oficina de Planeamiento y presupuesto de la Presidencia de la República del Uruguay, ha visitado nuestra ciudad para conocer el "Polo" y los polígonos industriales, aprovechando un viaje de estudio por España.

Visitó al gerente del "Polo" de Desarrollo, señor Peña y se interesó por la industrialización de Burgos, haciendo grandes elogios de la planificación industrial en nuestra capital, así como de la calidad humana del pueblo castellano.

VIDA RELIGIOSA

SANTORAL

SANTOS DE HOY:

Ss. Vicente, Sabina, Cristeta, Florencio, Capitolina, mrs.; Frumencio, Gaudioso, obs; Elesbaán, rey.

SANTOS DE MAÑANA:

Ss. Simón, Judas, aps.; Anastasia, vg.; Cirilo, Fidel mrs.; Farón, Honorato, obs.

CULTOS

CATEDRAL. — Hoy, cultos mensuales en honor de la Virgen Santísima de la Medalla Milagrosa, en la capilla de Santiago.

Por la mañana, a las ocho y media, misa de comunión. Por la tarde, a las siete menos cuarto, rosario, ejercicio del mes, exposición del Santísimo, adoración, bendición y reserva, terminando con la Salve cantada.

SAN COSME Y SAN DAMIAN. — Triduo de la Adoración Real, perpetua y universal del Santísimo Sacramento.

A las siete y media de la tarde, misa con homilía a cargo del R. P. Valentín de la Cruz, C. D. A continuación, rosario, triduo, bendición y reserva.

Concluirá el triduo el viernes con misa por los asociados difuntos.

Jefatura provincial del Movimiento

El jueves, conferencia de D. Juan Aparicio con motivo del XXXVII aniversario de la fundación de Falange Española

El próximo día 29 se cumple el XXXVII Aniversario de la fundación de Falange Española, fecha histórica en que José Antonio Primo de Rivera pronunció aquel magistral discurso en el Teatro de la Comedia, que señaló una forma de ser y un comportamiento en el servicio de la Patria, ante una situación funesta en la que los valores sustanciales estaban en bancarrota y querían precipitar aquéllos que obedeciendo consignas extrañas, ganaban terreno en su labor destructora.

Para conmemorar tal efemérides, esta Jefatura provincial del Movimiento ha organizado un acto público que tendrá lugar el mencionado día 29 a las ocho de la tarde, en el salón de estrados de la Diputación provincial y en el que intervendrá don Juan Aparicio López, ex-director general de Prensa y profesor de la Escuela Oficial de Periodismo, que versará sobre el tema "El Movimiento fundamental".

A dicho acto se invita a todos los participantes en el Movimiento y público en general.

El burgalés Arturo de Rioja Medina, premiado en el concurso nacional de apeo de árboles con moto-sierra

Acaba de celebrarse en la localidad de Solana (Lérida) el III Concurso nacional de apeo de árboles con moto-sierra organizado por el Servicio de Formación de la Delegación nacional de la Juventud.

Han intervenido 25 jóvenes de diversos puntos de la Geografía española, acudiendo tres en representación de nuestra provincia.

Arturo de Rioja Medina, natural de Vilviestre del Pinar ha conseguido el tercer premio del concurso, trayéndose a Burgos una copa, una medalla conmemorativa y un premio en metálico de 1.000 pesetas.

NUESTROS TELEFONOS:

Redacción: 201280.

Administración: 207148

¡Joven de 18 años! Por primera vez puedes ser elegido como consejero para participar activamente en la vida política del país.

JEFATURA PROVINCIAL DEL MOVIMIENTO DE BURGOS

Junta electoral local

Componentes de las mesas de las distintas secciones de la capital

(Continuación)

DISTRITO CUARTO

Sección primera. — Presidente: Eloísa de Miguel; suplente: Desiderio Simón Sanmillán. — Adjuntos: Salvador Martín Zabalza y José García Nebreda; suplentes: Paulino Torres Congosto y Jaime Troncoso Vázquez.

Sección segunda. — Presidente: María del Carmen Bruyer; suplente: Antonio Abella Cardero. — Adjuntos: Carlos Landáburu González y Féliz Martínez García; suplentes: Diosdado Vicario Pérez y Santiago Abella Puente.

Sección tercera. — Presidente: María del Carmen González Castroviejo; suplente: Gaspar Abrahán Seguí. — Adjuntos: Justo Barros Gómez y Felicísimo Santos del Campo; suplentes: María de los Angeles Alonso y Antonio Acinas Gutiérrez.

Sección cuarta. — Presidente: Jesús María Jabato Saro; suplente: José Aguado Castillo. — Adjuntos: Guillermina Llamas Mediavilla y Fernando Basarón González; suplentes María del Pilar Román y Jesús Achiaga Rebollo.

Sección quinta. — Presidente: Jesús Arbaizar Arbaizar; suplente, Antonia Aguarón Lucio. Adjuntos: Pilar Cubillo y Fernando Pérez Merino; suplentes: Basilio Agustín Arribas y David Alameda Barbero.

DISTRITO QUINTO

Sección primera. — Presidente: José Luis Cuesta Romero; suplente: Juan José Luis Alba Rodríguez. — Adjuntos: Concepción Madorrán y José María Gallo Vega; suplentes: Carlos Aldea Gómez y Juan José Alegre Rebolledo.

Sección segunda. — Presidente: Felipe Fuentes Macho; suplente: Florentino Alonso González. — Adjuntos: José de María García y Carmen Serna; suplentes: Emilio Alonso Gutiérrez y Eufrasio Alonso Gutiérrez.

Sección tercera. — Presidente: Raquel Cardero Azofra; suplente: José María Alonso Macho. — Adjuntos: Javier Marroquín González y María Luisa Julián González; suplentes: Luis Alonso Macho y Emilio Alonso Marijuán.

Sección cuarta. — Presidente: Francisco Gómez Arribas; suplente: José Antonio Canterín Calvo. — Adjuntos: Marcelino Alonso Millán y José Ramón Fuentes Rilova; suplentes: Narciso Alonso Olmedo y Pedro Alonso de Pablo.

Sección quinta. — Presidente: Mariano Arancón Borobio; suplente: Heliodoro Alonso Varona. — Adjuntos: Clara Pinto Renedo y Rosendo Blanco Sendino; suplentes: Angel Alonso Rojo y Teodoro Alonso Villalaín.

Sección sexta. — Presidente: Miguel Angel González del Pozo; suplente: José María Alzaga Gil. — Adjuntos: María Cruz Yagüe Rilova y Benito Tordable Para; suplentes: Augusto Gamarra Alcalde y Daniel Amo Miguel.

Sección séptima. — Presidente: Valeriano Ríos Santos; suplente: Pascual Andrés Izarra.— Adjuntos: Matilde Gutiérrez Zabaco y Begoña Hernando Fraile; suplentes: Mariano Andrés Maté y Angel Andueza Rodríguez.

Sección octava. — Presidente Antonio Audueza Rodríguez; suplente: Benito Gamarra Alcalde. — Adjunto: Carlos Lozano Merino y Luis Conde Díaz; suplentes: Jesús María Ansótegui Mazuela y Ildefonso Antón Calvo.

Sección novena. — Presidente: Inmaculada Peláez López; suplente: Víctor Antón González. — Adjunto: Clemente Fernández Gonzalo y Celso Balbás Bonet; suplentes: Mario Aparicio Madrigal y Bienvenido Lucas Araujo Vicente.

Sección décima. — Presidente: Alberto de la Cuesta Portero; suplente: Tomás Arránz Alejo. — Adjuntos: Celestina González Escolar y Basilio Agustín Arribas; suplentes Benigno Izcarra del Río y José López Gallo.

Sección décimotercera. — Presidente: Marcelina González Escolar; suplente: Antonio Pérez Fernández. — Adjuntos: Gregorio Casado de Abajo y Francisco Javier Rodríguez; suplentes: Carlos Villazala Jousoro y Silvino Fuentes Rodrigo.

Sección décimosegunda. — Presidente: Ignacio Gutiérrez Ruiz; suplente: Rafael Díez Puente. — Adjuntos: Aurelia Rodríguez Velasco y Luis Ayala Barberá; suplentes: Desiderio García Gallardo y José García Vicente.

Sección décimotercera. — Presidente: Alejandro González González; suplente: José Ignacio Alamo Alonso. — Adjuntos: Luis Camacho Real y Jesús Castel Ibáñez; suplentes: Antonio Muñoz Zamora y Julio Rodríguez Palacín.

Sección décimocuarta. — Presidente: José Pablo Arévalo García Galán; suplente: Victoriano Muñoz Rojas. — Adjuntos: José González Martínez y Salvador Hernando Muñoz; suplentes: Arsenio Herrero Fernández y Manuel Mediola Moraleda.

(Continuará)

Nuevo candidato a concejal por el tercio familiar

Ante el juez decano municipal presentó ayer su solicitud como candidato a las elecciones municipales por el tercio familiar, don Enrique Ulloa Zubiría, de 44 años, abogado, domiciliado en nuestra ciudad.

Con esta nueva solicitud, son dos ya, por el momento, el número de candidatos a las próximas elecciones municipales por el tercio familiar.

ALFOMBRAS GRAN CALIDAD
muebles evelio
VITORIA, 56... 58, 60, 62

ELECTRA DE BURGOS, S. A.

Distribuidora de IBERDUERO

Teniendo que realizar trabajos de explotación en esta capital efectuaremos, previo conocimiento y autorización de la Delegación de Industria, un corte en el suministro de energía eléctrica el día 28 del actual desde las 7,30 horas de la mañana hasta las 11 horas de la misma, aproximadamente, al centro de transformación denominado Vitoria II.

El corte anunciado afectará a todos los abonados en cuyo recibo figure, como Sector, el número 345.

En caso de realizarse los trabajos antes de la hora indicada, se restablecerá el servicio sin previo aviso.

DELEGADO

Precisa importante empresa.
Edad 18-45 años.
Estudios a nivel Bachiller.
Dedicación completa y coche propio (se estudiarán otras solicitudes).
Facilitamos cartera clientes.
Escribir con historial detallados al núm. 3.370 de Publicidad GIS, Miguel Iscar, 21, Valladolid.

LA SEÑORA

DOÑA EMILIA RAFAELA LOZANO SANCHO

Falleció en el día de ayer, a los 35 años de edad, habiendo recibido los Santos Sacramentos y la Bendición de Su Santidad

D. E. P.

Su apenado esposo, don Justo Mazuela; madre, doña Rosa Sancho; hermanos políticos, don Joaquín, don Priscilo, don Venancio, don Florentino y doña Práxedes Mazuela, doña Magdalena Lanchares, doña Felicísima Ruiz, doña María Díez y don Pablo Villas; tíos, entre ellos, doña Clementina Lozano; sobrinos, primos y demás familia

Ruegan una oración por su alma.

Las honras fúnebres y funeral se celebrarán en la iglesia parroquial de SAN LESMES, ABAD, HOY, MARTES, a las CUATRO Y MEDIA y acto seguido la conducción del cadáver al Cementerio de San José.

Casa doliente: Puebla, 16.

Burgos, 27 de Octubre de 1970.

"La Cruz".

LA SEÑORA

DOÑA ANA RODRIGUEZ VELA

(Viuda de A. Romero)

Falleció en el día de ayer, a los 86 años de edad, confortada con los Santos Sacramentos y la Bendición de Su Santidad

D. E. P.

Su resignada hija, doña Ana-Carmen Romero Rodríguez; hijo político, don Florencio Rojo (encargado del economato de la RENFE); sobrinos, primos y demás familia

RUEGAN una oración por el eterno descanso de su alma y la asistencia a las honras fúnebres y funeral que se celebrarán en la iglesia parroquial de SAN GIL, ABAD, HOY, MARTES, a las DOCE, y seguidamente a la conducción del cadáver al Cementerio de San José. Actos de piedad por los que les anticipan las más sinceras gracias.

Vivía: Llana de Afuera, 4.

Burgos, 27 de Octubre de 1970.

"La Misericordia"

LA SEÑORA

DOÑA CELIA MATE GARCIA

Falleció en el día de ayer, a los 76 años de edad, confortada con los Santos Sacramentos y la Bendición de Su Santidad

Q. E. P. D.

Sus apenados hijos, don César, doña María-Cruz, doña Josefina y don Angel-María Corada Maté; hijos políticos, doña Lola García Lavandera, don Máximo Adrés Maté, don Julio Herrero Antolín y doña Julita López Barrios; nietos; hermana, doña María; hermanos políticos, sobrinos, primos y demás familia

RUEGAN oraciones por el eterno descanso de su alma y la asistencia al entierro y funeral (corpore presente) que se celebrarán en la iglesia parroquial de SAN COSME Y SAN DAMIAN, HOY, MARTES, a las CUATRO Y MEDIA acto seguido la conducción del cadáver al Cementerio de San José, piadosos actos por los que les quedarán sumamente agradecidos.

Vivía: Calle Concepción, 14.

Burgos, 27 de Octubre de 1970.

"La Misericordia"

El novenario de misas y rosarios que dará comienzo HOY, martes, a las siete de la tarde en la parroquia de San Esteban, será aplicado por el alma de

EL SEÑOR

D. Epifanio González García

Que falleció el 24 de Octubre de 1970, después de recibir los Santos Sacramentos y la Bendición de Su Santidad

Q. E. P. D.

LA FAMILIA agradecerá la asistencia a alguno de dichos actos.

Burgos, 27 de Octubre de 1970.

EL SEÑOR

DON MANUEL PEREZ NOGAL

Falleció en el día de ayer, a los 53 años de edad, confortado con los Santos Sacramentos y la Bendición de Su Santidad

D. E. P.

Su resignada esposa, doña Casilda del Río García; hijos, don Manuel, don Carlos Roberto, don César y doña María Teresa; madre política, doña Teodosia García; hija política, doña María Teresa Domínguez; hermanos, don César, doña Isabel, don Carlos y doña Araceli; tía, doña Isabel Nogal; hermanos políticos, tíos, sobrinos, primos y demás familia

RUEGAN a sus amistades una oración por el eterno descanso de su alma y la asistencia a las honras fúnebres y funeral que se celebrarán en la iglesia parroquial de la NATIVIDAD DE NUESTRA SEÑORA, de BELBIMBRE, HOY MARTES, a las DOCE de la mañana, seguidamente la conducción del cadáver al Cementerio de dicha localidad.

Belbimbre, 27 de Octubre de 1970.

LA SEÑORA

DOÑA LUISA ANTOLIN TORREGROSA

(Viuda de C. García Pacini)

Descansó en la paz del Señor en el día de ayer, a los 90 años de edad, confortada con los Santos Sacramentos y la Bendición de Su Santidad

Q. E. P. D.

Sus resignados hijos, D. Carlos y D.ª Luisa; hija política, doña Teresa Blanco; nietos, Teresa, Luisa, Carlota, María José y María de las Nieves; primos y demás familia

SUPLICAN a sus amistades oraciones por el eterno descanso del alma de la finada, y la asistencia a las honras fúnebres y funeral que se celebrarán HOY, 27, a las ONCE, en la iglesia parroquial de SAN LESMES, ABAD, acto seguido la conducción del cadáver al Cementerio de San José, significando reconocido agradecimiento a cuantos tengan a bien en asistir a tan piadosos actos y la encomienden a Dios Nuestro Señor.

Vivía: San Juan núm. 37. LA FAMILIA NO RECIBE.

EL SEÑOR

Don Zacarías Bernal Bernal

Falleció ayer en Sotrajero, a los 73 años de edad, habiendo recibido los Santos Sacramentos y la Bendición de Su Santidad

Q. E. P. D.

Sus resignados: hijo político, don Emiliano González Bernal; nietos, Josefa y Julián González Bernal; nieto político, Julio Goicoechea Asensio; biznieta, María-Almudena Goicoechea González; hermano político, don Nemesio Velasco Velasco; sobrinos, primos y demás familia

RUEGAN a sus amistades oraciones por el eterno descanso del alma del finado y la asistencia al entierro y honras fúnebres, que tendrán lugar HOY, MARTES, a las CUATRO Y MEDIA de la tarde, en la iglesia parroquial de NUESTRA SEÑORA, de SOTRAJERO y seguidamente la inhumación del cadáver en el Cementerio municipal, actos de caridad por los que les anticipan las gracias.

XIII ANIVERSARIO

EL SEÑOR

Don Santiago Gutiérrez Ortega

(del comercio de esta plaza)

Descansó en la Paz del Señor el 27 de Octubre de 1957

D. E. P.

LA FAMILIA ruega a sus amistades le tengan presente en sus oraciones.

Burgos, 27 de Octubre de 1970.

Primer aniversario

LA SEÑORITA

DOÑA PAULINA ALONSO TRASCASA

Falleció el día 28 de Octubre de 1969

Q. E. P. D.

Su apenada madre, doña Dolores Trascasa Martínez; hermanos, María del Carmen, María de los Angeles, Fernando, Miguel, Justo, Francisca y Julia; hermanos políticos, Manuel Castrillo, Valentín Ballesteros y Angelines Sánchez; sobrinos, tíos, primos y demás familia

RUEGAN una oración por el eterno descanso de su alma y la asistencia al funeral que se celebrará mañana, día 28, a las doce del mediodía en Villagonzalo Arenas.

Burgos, 27 de Octubre de 1970.

Primer aniversario

DE

LA SEÑORA

DOÑA DOROTEA SANTIDRIAN GARCIA

Que falleció en Burgos el día 27 de Octubre de 1969, a los 77 años de edad

Q. E. P. D.

Su apenado esposo, don Angel Alzaga Blanco; hijos, doña María Consolación, don Jesús, doña María Resurrección, doña María Concepción (Vda. de Venancio Melgosa), doña Albinia y doña Saturnina; hijos políticos, don José Villahoz, doña Esperanza García, don Victoriano Ausín, don Eutiquio Renuncio y don Florencio Güemes; hermanos, hermanos políticos, sobrinos, nietos, primos y demás familia

RUEGAN una oración por el eterno descanso de su alma y la asistencia al funeral que se celebrará mañana, día 28, a las siete de la tarde en la iglesia parroquial de San Lesmes Abad.

Actos de caridad por los que les anticipan las más expresivas gracias.

Burgos, 27 de Octubre de 1970.

M.E.C.D. 2017

Actualización de las pensiones de la Mutualidad de Administración Local

Se hará partiendo del emolumento básico

Madrid (Logos). — Las pensiones de la Mutualidad Nacional de Previsión de la Administración Local se actualizan por decreto del Ministerio de la Gobernación que hoy publica el "Boletín Oficial del Estado".

La Mutualidad procederá, de oficio, a la actualización individualizada de las pensiones de jubilación, viudedad, orfandad o a favor de los padres del asegurado que hayan sido causadas con anterioridad a uno de Enero de 1969.

Quedan excluídas de dicha actualización las pensiones que se hubiesen concedido al amparo de condiciones más beneficiosas que las establecidas en las normas estatutarias de la Mutualidad, cuando dichas condiciones en virtud de preceptos legales hayan sido conferidas. También será incompatible la actualización con cualquiera otra prestación de carácter pasivo que se ampara en las normas o acuerdos a que se alude.

La actualización se hará partiendo del emolumento básico, incluidas las dos pagas extraordinarias de Julio y Diciembre, que hubiera correspondido al causante.

Ni los nuevos haberes reguladores, ni los porcentajes que correspondan podrán servir de base, en ningún caso, para solicitar la revisión de la cuantía de pensiones ya devengadas con anterioridad a uno de Enero de 1969.

El incremento representado por la diferencia entre el importe de la pensión actualizada y el de la que venga disfrutando el beneficiario se satisfará escalonadamente a éste, en cada ejercicio, en la proporción siguiente:

Año 1969, cincuenta por ciento del incremento; 1970, el setenta por ciento; 1971, el setenta y cinco por ciento y 1972, el noventa por ciento del incremento.

Los porcentajes a satisfacer en ejercicios sucesivos, hasta llegar al total del incremento, se fijarán oportunamente por el Gobierno. A las pensiones por jubilación voluntaria producidas entre uno de Enero de 1969 e igual fecha de 1971, no será de aplicación la limitación contenida en los estatutos de la Mutualidad, en cuanto respectan a la exigencia de los dos años consecutivos de cotización sobre el haber regulador para la determinación de la prestación básica.

Estas Navidades el turrón será más barato

Excepto el de la calidad llamada "suprema"

Madrid (Cifra).— El turrón y el mazapán registrarán estas Navidades una sensible reducción de precio con respecto a los niveles alcanzados en 1969, según ha podido saber «Cifra» en medios allegados a los industriales del sector.

La reducción alcanzará a todos los tipos, excepto a la calidad «suprema», que mantendrá los precios muy similares a los de las pasadas Navidades, entre 190 y 220 pesetas kilo.

Según las listas de precios dadas a conocer por las firmas interesadas, las cotizaciones oscilarán entre los precios siguientes: el turrón de Jijona, granulado, entre 130 y 175 pesetas kilo; el mazapán, entre 130 y 170 pesetas kilo; el turrón de Alicante, entre 115 y 170 pesetas kilo y el de coco, entre 70 y 90 pesetas kilo.

El turrón más barato del mercado se cotiza a 58 pesetas kilo y el más caro a 225 pesetas kilo.

Aparece asesinada una joven argentina que fue secuestrada

El padre había pagado el rescate que le exigieron

Reorganización del Gobierno uruguayo

Montevideo (Efe). — El presidente del Uruguay, Jorge Pacheco, llevó a cabo hoy una reorganización parcial de su Gobierno.

Carlos Chacone se hará cargo del Ministerio de Economía, en sustitución de Armando Malet. A su vez, Malet pasará a formar parte del directorio del "Banco de la República".

El diputado socialista, Carlos Queralto, será el nuevo ministro de Transporte, Comunicaciones y Turismo. El antiguo ministro del Departamento, Agustín Caputi, volverá a ocupar un escaño en el Senado.

La dirección de la oficina de planteamiento y presupuesto, que tiene categoría de Ministerio, será por Aquiles Lanza, quien dirigía desde hace un año la oficina del servicio civil del Estado.

Los nuevos ministros tomarán posesión de sus cargos esta noche.

ASESINARON A LA JOVEN SECUESTRADA

Córdoba (Argentina) (Efe). Las autoridades policiales informaron hoy que el cadáver hallado anoche en las cercanías de la localidad de Río Segundo, en las márgenes del río del mismo nombre es el de Diana María Srur, hija del gerente del Banco de Córdoba, la joven de 19 años fue secuestrada la semana pasada por una banda de delincuentes que pidió 12.500 dólares por devolverle la libertad.

La trágica noticia provocó profunda indignación, pues el padre de la infortunada joven había pagado el rescate pedido.

Un individuo presuntamente vinculado al hecho se encuentra detenido y la Policía busca a los autores del bárbaro crimen.

TRAGICO FIN DE SEMANA EN COLOMBIA

Bogotá (Efe). — Un trágico fin de semana vivió Colombia al producirse graves tragedias en distintas partes de su territorio, siendo la más grave la ocurrida en el municipio de Dabeiba, al Noroccidente del país, en el Departamento de Antioquía que tuvo que ser declarada zona de desastre por las artoridades.

De acuerdo con las informaciones suministradas hoy por la Policía en ese lugar perdieron la vida 40 personas debido a los deslizamientos de tierra ocasionados por las fuertes temporales. Asímismo otros 41 habitantes han desaparecido.

Las autoridades informaron que, sin conocer la suerte de los 41 desaparecidos en Dabeiba, el número de muertos hasta ahora es de 76, mientras que las pérdidas materiales ascienden a 130 millones de pesos (455.000.000 de pesetas).

En la racha de accidentes de ayer, siete personas murieron al caer aparatosamente una avioneta en las cercanías de Cajica, a menos de 60 kilómetros de Bogotá. La aeronave, de propiedad particular, estaba pilotada po rel rico industrial don Camilo Estefan, quien murió junto con otras siete personas entre ellas cinco niños.

Aclaraciones de la Comisión episcopal de Enseñanza sobre la formación religiosa en la nueva Ley de Educación general básica

Desea colaborar en acelerar la implantación de la reforma deseada por todos los españoles

Madrid (Logos). — Convocados por la comisión episcopal de Enseñanza y Educación religiosa, los profesores de Religión de las Escuelas normales del Estado, se han reunido en Madrid.

Los profesores de Religión desarrollan sus tareas en dichos centros "en deplorables circunstancias de orden eeconómico y académico", según comunica la comisión episcopal de Enseñanza y educación religiosa. Los citados profesores han subrayado la imposibilidad de seguir su labor en las actuales condiciones. Las autoridades educativas, el Episcopado y la opinión pública recibirán un informe que ya se está elaborando "En este informe —afirma la citada Comisión episcopal— se manifiesta una firme y serena disposición de todos, a colaborar positivamente para que se plantee y resuelva el problema con la altura y atención que merece".

COMUNICADO DE LA COMISION EPISCOPAL DE ENSEÑANZA

Madrid (Logos). — La Comisión Episcopal de Enseñanza y Educación religiosa ha facilitado a la Agencia "Logos" el siguiente comunicado:

"Ante las reiteradas consultas formuladas a los organismos de la Comisión Episcopal de Enseñanza y educación religiosa respecto a la formación religiosa en la edueducación general básica, estavadas al parecer, por no haberse tratado todavía de aquélla en las reuniones que, en diversos niveles, han sido organizadas oficialmente para la aplicación de las disposiciones sobre dicho período de educación general básica. Esta Comisión Episcopal informa:

Primero. — La educación en la fe y la adquisición de los fundamentos de la Cultura religiosa son considerados objetivos esenciales de las dos etapas en que se divide el nivel de la educación general básica (artículos 15, 16 y 17 de la nueva Ley), y esta tarea deberá ejercerse de conformidad siempre con los demás altos principios legales del país y con las normas concordadas vigentes (Concordato, artículo 27, párrafo 1 y 2).

Segundo) En consecuencia, los profesores que tomen a su cargo la primera etapa de Educación general básica, en la cual el profesor actúa como educador global del alumnado, siguen siendo también educadores de la fe de sus alumnos, salvo siempre las excepciones previstas por las normas de la Iglesia y por las leyes citadas.

Tercero) Por otra parte, respecto a los instrumentos didácticos, siguen oficialmente vigentes los programas de enseñanza religiosa primaria que elaborados por mandato de la Comisión episcopal de Enseñanza y educación religiosa, fueron publicados simultáneamente por el Centro de orientación didáctica de la Dirección general de Enseñanza primaria y por la misma comisión episcopal. Asimismo persiste la vigencia aficial de los "catecismos escolares", redactados y publicados por mandato del Episcopado, a través de sus organismos técnicos.

Cuarto. — Evidentemente, la ordenación de la enseñanza religiosa para este nivel educativo, así como la preparación y selección del profesorado correspondiente a las dos etapas de dicho nivel del sistema educativo, plantean nuevos problemas y abren también nuevas posibilidades. A todo ello habrá de darse respuesta, acomodada a las circunstancias presentes de la Iglesia y de la sociedad española, mediante regulaciones legales que deberán ser establecidas por el Gobierno, previo acuerdo con la Jerarquía eclesiástica, a la cual corresponde la competencia en este campo. (Ley general de Educación, artículo 136,4).

Quinto. — La Comisión episcopal de Enseñanza y Educación religiosa, cumpliendo con la misión recibida del Episcopado español, se mantiene muy atenta a este importante sector de la enseñanza, y desea colaborar plenamente con el Ministerio de Educación y Ciencia, en todo lo que contribuya a que la celeridad que se está imprimiendo a la implantación de esta reforma educativa deseada por todos, en ningún caso pueda significar o aparecer como un paso atrás en las posibilidades de educación religiosa de las nuevas generaciones de españoles.

Sexto. — Asimismo, la Comisión episcopal de Enseñanza y educación religiosa confía en que los delegados provinciales de Educación y los inspectores de primer aenseñanza colaboren, por su parte, a que los maestros nacionales, cuya meritoria y abnegada labor ha sido hasta ahora tan decisiva para la instrucción cristiana de la mayor parte del pueblo español, sean alentados, en estos momentos de reorganización del sistema docente, a seguir prestando el servicio de educar en la propia fe a sus alumnos, miembros también de la Iglesia.

Otro premio para TVE

En Milán, por "El país de la fantasía"

Milán (Efe).—La producción "El país de la fantasía" de Televisión Española ha sido galardonada con el premio "Guglielmo Marconi" del "Mercado Internacional del Film, del Tv-Film y del Documental (MIFED), celebrado en Milán

GUIA FACULTATIVA

JOSE LUIS RICA RICA
TOCOGINECOLOGO
Consulta de 12 a 2 y de 4 a 6
Vitoria, 21, 1.º
Teléfonos 201865 y 204773

S. IÑIGO
OCULISTA
Consulta de 11 a 2 y de 6 a 7
Laín Calvo, 17, 1.º — Tel. 209922

Dr. BAÑUELOS
OCULISTA
Plaza Mayor, 2. — Teléfono 201066

RAMON LLORENTE
TRAUMATOLOGIA — HUESOS Y ARTICULACIONES
Consulta, de 12,30 a 2
Queipo de Llano, 2, 4.º Izqda
(Frente a Galerías Campos)
Teléfonos 203900 y 204781

Jesús Buitrago Morote
CARDIOLOGO
Calle Fernando Alvarez, 3
(Junto a la Audiencia)
Teléfono 209212

J. M. Movilla Cuadrado
NEUROPSIQUIATRIA
ELECTROENCEFALOLOGO
Concepción, 17
Horas de consulta: Llamar a teléfono 200914 (de 12 a 6 de la tarde) Los sábados no hay consulta

José M. de Sebastián
MEDICO
ANALISIS CLINICOS
TRANSFUSIONES
Vitoria, 19, 2.º — Tf. 206358

DOCTOR GARZON
PARTOS y ENFERMEDADES DE LA MUJER
ESTERILIDAD
Plaza de San Fernando, 8, 1.º
Teléfono, 201657

F. Infante Abajo
MEDICO DENTISTA
Sanz Pastor, 14, 2.º, derecha
Teléfono 208617

M. SANCHEZ DUEÑAS
Medicina y Cirugía del Sistema Nervioso, Cráneo y columna vertebral. Electroencefalografía
Call Calatravas, 3, 1.º, Dcha
Consulta, de 4 a 6
Excepto sábados

A. LOPEZ GOMEZ
GARGANTA, NARIZ y OIDOS
Consulta de 11 a 2
Espolón 28 — Teléfono 203577

E. SUAREZ MUÑIZ
Especialista en garganta nariz y oídos
Consulta de 12,30 a 2 y tarde concertadas
Calle P. Silverio núm. 4 8.º
Teléfono 207498

José M.ª Rodríguez Orive
ODONTOLOGO
Avenida del Cid, 10 (Feygón)

Alonso Bañuelos
OFTALMOLOGO
Espolón 2 — Teléfono 209349

R. PLASENCIA
OFTALMOLOGO
Consulta de 1 a 2 y de 5 a 7
Vitoria 30 — Teléfono 206590

JUAN CORRAL CASTANEDO
HUESOS Y ARTICULACIONES TRAUMATOLOGIA
Consulta, de 10 a 2 en calle Vitoria 17 (Edificio EDINCO)
Planta cuarta. Despacho 401
Teléfono 202655

M. A. RUIZ DE TEMIÑO
DENTISTA
San Juan 8, 2.º. — Telf. 204370

J. M. FRANCES
Medicina interna — Rayos X
Consulta, de 10 a 1 y de 5 a 6,30
Plaza de Vega. — Teléf. 205446

A. GOMEZ LOPEZ
CORAZON Y PULMON
Del Hospital Militar
San Cosme, 2, 3.º, dcha.
Teléfono 205590

JOSE CARAZO
PARTOS y ENFERMEDADES DE LA MUJER
Del Hospital de Barrantes y Cruz Roja
Vitoria, 31. — Teléfono 203591

Dr. RENEDO
CIRUGIA, VIAS URINARIAS
Concepción, 15, 2.º
(De 11 a 1)
Teléfono 207376

A. BLASCO VELASCO
MEDICINA INTERNA
RAYOS X
De 12 a 2 y de 5 a 7
Carmen, 6, 2.º, B. — Tel. 207833

JOSE A. NAVARRO
Especialista en niños
Rayos X. — Consulta de 6 a y horas convenidas
Teléfono 200611
Barriada Juan XXIII 16, 1.

A. BENITO BRAVO
Del Igualatorio Médico Colegial
MEDICO DENTISTA
Burgense, 22
Teléfono 202971

JERONIMO IGLESIAS
MEDICO DENTISTA
RAYOS X
Vitoria, 141, 1.º. (Juan XXIII)

V. Ojeda Carcedo
APARATO DIGESTIVO Y NUTRICION
Metabolimetría
Consulta, de 10 a 1 y de 4 a 6
Análisis clínicos. — Rayos X
Vitoria, 20, 1.º — Telf. 203667

AGUSTIN RIVAS
PARTOS, ENFERMEDADES y CIRUGIA DE LA MUJER
Avenida del Cid, 6, 5.º A
Teléfono, 203832

MIGUEL CAMPO
TOCOGINECOLOGIA
Del Igualatorio Médico Colegial
Carmen, 4, 6.º - Telf. 205207

JOSE M.ª MOLINA ARIÑO
Maternólogo del Estado
PARTOS y ENFERMEDADES DE LA MUJER
Conde Jordana 8. — Tf. 203319

José María Alvarez Tovar
MEDICO DENTISTA
San Lesmes, 1. Principal. Izqda
Consulta, de 10 a 1 y de 4 a 7
Teléfono 202793

Rodrigo García Zuazo
PUERICULTOR
Diplomado. Especialista de niños, del Seguro Colegial
Vitoria, 188, 1.º A y B
De 10 a 11 y de 4 a 6

Máximo Ortiz Pérez
CIRUGIA y TRAUMATOLOGIA
Consulta de 12 a 2
Calle Madrid, 10, 1.º
Teléfonos 205469 y 205001

ELECTROCARDIOGRAMAS PREVENTIVOS
Antonio Gómez López
Ejecución: RODRIGO ALONSO
Sant. Clara, 40. Teléf. 209219

CARLOS RODRIGUEZ
OCULISTA
CIRUGIA OCULAR
Héroes del Alcázar, 1, 5.º
Teléfono 207063

Arias Martínez Mata
CARDIOLOGO
Alonso Martínez, 7 — Tel. 200393

GRADUACION GAFAS - TECNICAS MODERNAS
OPTICA IZAMIL
LAIN CALVO, 28

INHIBIRTE en las elecciones supone un egoísmo mal entendido.

Tienes que colaborar para la elección de los mejores, de los más representativos, de los más idóneos.

ELECCIONES MUNICIPALES Y DE CONSEJOS LOCALES DEL MOVIMIENTO.

López Bravo regresa de los Estados Unidos

(Viene de primera página)

«Puedo decir —manifestó— que me he entrevistado con los ministros de Asuntos Exteriores de prácticamente todos los países de Europa occidental y oriental, con gran parte de los representantes del mundo afro-asiático y, naturalmente, con particular interés con los hispano-americanos, de los que sólo de América central había tres jefes de Estado, varios primeros ministros y casi lo totalidad de los ministros de Asuntos Exteriores».

«Me parece obligado agradecer al presidente Nixon —agregó— el que, con el pretexto de ejercer durante este mes la presidencia del Consejo de Seguridad, tuviera la delicadeza hacia nuestro país de invitarme a la cena que ofreció el pasado sábado en la Casa Blanca a todos los jefes de Estado y primeros ministros que habían asistido a la sesión extraordinaria de la O.N.U.

Concluyó sus declaraciones el ministro afirmando que es evidente que su viaje de regreso vía París, no tenía otro objeto que aceptar la invitación del presidente Pompidou para asistir hoy, en el palacio del Elíseo al almuerzo con que obsequió a los Príncipes de España. «Tengo que recoger, con evidente satisfacción —dijo a este respecto— que ha sido realmente brillante y gratísimo».

LA PRENSA INGLESA Y EL CASO DE GIBRALTAR

Londres (Efe).— «Aún sería posible una solución de compromiso entre Londres y Madrid, una solución aceptando en principio la soberanía española, al tiempo que garantizaba los derechos democráticos de los gibraltareños», afirma hoy el corresponsal del diario «The Times» en una crónica fechada en Madrid.

El «Times», lo mismo que el conservador «The Daily Telegraph», se hace eco de las declaraciones del ministro español de Asuntos Exteriores, Gregorio López Bravo, publicadas por «ABC», en el sentido de que no puede existir un auténtico acercamiento hispanobritánico sin la definitiva solución del problema gibraltareño. Los corresponsales de ambos matutinos entienden que «parecen haber tocado a su fin los doce meses de luna de miel anglo-española», según «The Times» y que «las declaraciones equivalen a una ducha fría sobre el llamado nuevo clima entre Madrid y Londres», según el «Daily Telegraph».

Después de reconocer que ningún español jamás se avendría a ceder en lo que se refiere a las reivindicaciones territoriales básicas sobre el Peñón, «cosa que —dice el «Times»— está perfectamente clara para los gibraltareños», el corresponsal del mismo diario concluye diciendo que el mayor Pelliza, ministro principal de Gibraltar no aceptaría solución de compromiso, pese a que su frustración va en aumento al constatar que el Gobierno británico no aceptará la total integración de la colonia en el Reino Unido.

Por otra parte, su colega del «Telegraph» se muestra cauto en sus conclusiones: «Está por ver —dice— si el ministro quiere significar que Madrid está dispuesto a congelar el problema hasta que los gibraltareños entren en razón o si, al hablar del factor tiempo, quiere decir que se acaba la paciencia del Gobierno español».

Más de 7.000 millones de habitantes tendrá el Mundo en el año 2000

Naciones Unidas (Efe). — En Julio de 1969, habitaban la Tierra 3.552 millones de personas, que serán más de 7.000 al comenzar el siglo 21, según el anuario demográfico de las Naciones Unidas hecho público hoy.

A este crecimiento contribuyen relativamente en mayor proporción, Jordania y Baherein, cuyas mujeres tienen la mayor tasa de fertilidad del Mundo, con cinco hijos cada una.

La distribución geográfica de la población, por Continentes, la encabeza Asia, con 1.988 millones de habitantes (56 por ciento del total, seguida por Europa, con 460 millones (13 por ciento), Africa, con 345 millones e Iberoamérica, con 276 millones.

Estas cifras, preparadas por la oficina estadística de las Naciones Unidas, reflejan un aumento respecto al anuario anterior de 69 millones.

Las mujeres de Suecia y Holanda, según el anuario son las que tienen mayores posibilidades de envejecer con una esperanza de vida de 76 años.

En cambio, las mujeres de Chad, Guinea y Alto Volta sólo tienen una esperanza estadística de vida de 35 años.

Para los varones, también Suecia y Holanda, más Noruega e Islandia, se les atribuye una longevidad de 72 años, por sólo 30 para los hombres de Chad, Guinea y Gabón.

La relación entre fecundidad (capacidad de las mujeres para tener hijos) y natalidad (índice de nacimientos), demuestra que "la mayoría de las mujeres usan solamente una parte de su potencial natural, alrededor de una tercera o cuarta parte, e incluso menos".

Respecto a las causas de mortalidad, el informe de la ONU, coloca en primer lugar las afecciones cardiacas y en segundo, el cáncer, sobre todo, en sociedades avanzadas.

En los países en el de desarrollo, la causa más normal de muerte, es la vejez.

El «Zond» de regreso a la Tierra

Moscú (Efe - UPI). — La nave espacial soviética sin tripular, "Zond 8", se encuentra en camino de regreso a la Tierra después de haber estado girando alrededor de la Luna el sábado, estudiando la atmósfera lunar y su superficie, informa hoy la Agencia Tass.

La llegada del "Zond 8" a la Tierra está prevista para mañana martes.

Los muebles más lujosos y actualizados para cada hogar al precio más justo

muebles evelio

VITORIA, 56.... 58, 60, 62

Madrid (Cifra).—Resumen de sucesos ocurridos en distintos puntos de España.

Toledo.—Falleció en el acto Mariano Rodríguez Martín, al chocar contra un mojón de la cuneta el automóvil que conducía, en término de Oropesa.

Redondela (Pontevedra).—Resultó muerto Rufino Alonso González, de 20 años, como consecuencia del choque del automóvil que ocupaba contra otro vehículo, en la carretera de Pontevedra a Vigo.

Monforte de Lemos (Lugo).—Edelmiro Rodríguez López, de 23 años, murió al chocar la moto que pilotaba contra un camión, en la carretera de Currelos a Escairón, cerca de Monforte.

CAE DESDE UN DECIMO CUARTO PISO

Bilbao (Logos).—Cuando encontraba limpiando cristales en un edificio de la plaza de Abálburu, de esta capital, sufrió una caída desde el piso catorce, Emilio Santos Vega, de 23 años, soltero.

Fue recogido con vida y trasladado al Hospital Civil del Generalísimo, donde falleció a poco de ingresar.

DOS MUERTOS AL DERRAPAR UN MOTO

Logroño (Cifra).—Dos jóvenes han resutlado muertos en accidente de tráfico ocurrido en Haro, al derrapar la motocicleta LO.-15.831, que conducía Antonio Berdonces Pascual, de 22 años, quien resultó muerto en el acto. Llevaba como viajero a Guillermo Garroloces Baraona, de 21 años de edad, soltero y que fue trasladado a la Residencia del Seguro Obligatorio de Logroño, donde falleció poco después de su ingreso.

OTRO ACCIDENTE DE CIRCULACION

Avila (Cifra).—Tomás Amoroso, vecino de Madrigal de las Altas Torres, resultó muerto en accidente circulación ocurrido a la altura del lugar conocido por Prado Recondo. Sin que se sepan las causas, el vehículo que conducía, una furgoneta, se salió de la calzada provocando la muerte de su conductor.

SINIESTRO MARITIMO

La Coruña (Cifra).—Cuatro horas permanecieron en el agua los náufragos del pesquero "Costa Argelina", hundido en la madrugada del domingo en el Gran Sol, según fuentes bien informadas.

El naufragio se produjo a las cinco de la madrugada y las causas todavía no se conocen. Los náufragos fueron recogidos por una pareja de Pasajes, que más tarde los trasbordó al "Eva Mary", en el que son esperados a las nueve de esta tarde, en La Coruña.

El "Costa Argelina" era un pesquero de casco de acero, con un desplazamiento total de 462 toneladas y figuraban 12 tripulantes.

CHOQUE DE TRENES

Ixtlahuaca (Méjico).—Cuatro muertos y treinta y ocho heridos resultaron de un choque de trenes registrado ayer en el kilómetro 113 de la vía Méjico-Uruapan.

NUEVE MUERTOS Y OCHENTA HERIDOS EN OTRO ACCIDENTE FERROVIARIO

Nueva Delhi.—Nueve muertos y 80 heridos es el balance de un choque de trenes registrado entre un tren de viajeros y otro de mercancías cerca de esta capital. El accidente ocurrió en Jurja, a unos 80 kilómetros subeste de Nueva Delhi.

ROBO DE OCHO CUADROS VALORADOS EN 300.000 DOLARES

Nueva York.—Ocho cuadrados de varios pintores valorados en más de 300.000 dólares, entre los que figuran dos Picassos, fueron robados ayer de un domicilio particular de esta ciudad. Los cuadros no estaban cubiertos por ningún seguro a causa de lo elevado de las pólizas.

Elector: Tu voto, a los mejores.

ELECCIONES MUNICIPALES Y DE CONSEJOS LOCALES.

HOMENAJE A LA ACADEMIA DE ARTILLERIA

Por los alféreces provisionales de Burgos del año 1936

Segovia (Logos).— La promoción de alféreces provisionales de Burgos, del año 1936, ha rendido un homenaje a la Academia de Artillería.

El general Campano, gobernador militar de Madrid y perteneciente a dicha promoción, pronunció unas palabras y ofreció al Centro una placa conmemorativa.

Después se hizo una ofrenda ante la lápida de los artilleros caídos.

CAZADORES DEPORTISTAS
Sus prendas de agua y frío
NOVEDADES LEONARDO
Defensores de Oviedo, 9

M.E.C.D. 2017

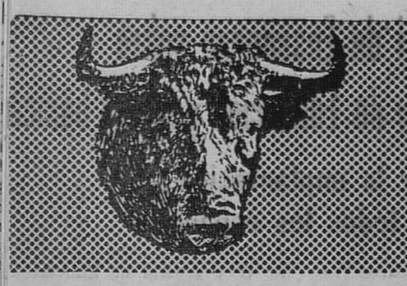

TOROS

Tino Sánchez «El Zorro» y Ricardo Ceballos tomaron la alternativa, en Villena y Villarrobledo

Exito artístico y económico en la corrida-homenaje a «Parrita»

RESUMEN DE LA JORNADA TAURINA DOMINGUERA

Madrid.—Corrida en la «Monumental», en homenaje al exmatador de toros, Agustín Parra «Parrita», que la presenció desde una barrera, acompañado de la Duquesa de Alba y del presidente de la Unión Nacional de Asociaciones Taurinas don Gregorio Marañón Moya. Hubo lleno en el sol y buena entrada en la sombra. El público tributó una prolongada ovación a las cuadrillas, que no sólo actuaron desinteresadamente, sino que tanto el rejoneador como los matadores y subalternos, abonaron el importe de la localidad que hubieran ocupado en los tendidos y cuyo importe recaudó «Thomas, presidente de la «Peña el 7», en el ruedo, antes de comenzar la corrida. «Parrita» recibió los cariñosos aplausos del público, antes de iniciarse la lidia y al brindarle los matadores la muerte de sus primeros toros y el rejoneador la del suyo.

Fueron lidiados un toro de Carlos Urquijo, para rejones, muy bravo y noble, que fue premiado con la vuelta al ruedo y seis toros de doña Pilar Herráiz de Urquijo, bien presentados, de los que fueron bravos y nobles los dos primeros y tuvieron mucho sentido los otros, en especial el tercero y cuarto, inciertos y peligrosos. Pesaron en vivo 423 kilos el de rejones y 504, 500, 525, 523, 534 y 593 los de lidia ordinaria.

Angel Peralta hizo una completa exhibición de toreo a la jineta, clavando rejoncillos banderillas y dos rosas. Acabó de un rejón de muerte. Gran ovación, dos orejas y vuelta al ruedo a caballo. Sacó al tercio a los dos espadas y al ganadero y el público les tributó una gran ovación.

En lidia ordinaria actuaron mano a mano Gregorio Sánchez y Andrés Vázquez. Gregorio fue ovacionado, logró una oreja y dio la vuelta al ruedo en su primero. En su segundo, incierto y peligroso, hizo faena de aliño y al final reinó el silencio. En el quinto se mostró valiente y voluntarioso, pero no estuvo breve con la espada. Silencio. Andrés Vázquez escuchó una gran ovación al torear por verónicas a su primero. Hizo una faena torerísima y completa y mató de pinchazo y estocada hasta la bola. Ovación, dos orejas, vuelta y salida a los medios. Después, en presencia de Gregorio Sánchez, cortó simbólicamente la coleta al banderillero de su cuadrilla, Agustín Boto «Regaterín», al que el público despidió con una cariñosa ovación. En su segundo fue ovacionado y salió a saludar al tercio. En el que cerró plaza, cuya muerte brindó a la Duquesa de Alba, volvió a realizar una gran faena, exponiendo mucho. Mató de una gran estocada. Ovación, dos orejas y vuelta a hombros, en unión de Angel Peralta. Los dos fueron sacados así por la puerta grande. A Gregorio Sánchez se le despidió con una ovación.

—Villena (Alicante). — Cinco toros de González San Román y uno de Hidalgo Martín, que fue condenado a banderillas negras. Floja entrada y tiempo frío. Tino Sánchez "El Zorro" que tomó la alternativa de manos de "Joselillo de Colombia" triunfó en su primero y fue premiado con las dos orejas. En el último escuchó palmas a la voluntad. "Joselillo de Colombia" dos orejas y vuelta en uno y palmas en el otro. Manolo Carrillo, una oreja y vuelta en su primero y palmas en el quinto.

—Barcelona.—Floja entrada en la "Monumental" en la última corrida de la temporada. Cuatro toros de D. Leopoldo y dos de Doña Aurora Lamamié de Clairac, de buena presencia, bien armados, pero escasos de fuerza. Pesaron en vivo 507, 527, 508, 512, 530 y 506 kilos. José Manuel Inchausti "Tinín", aplausos en uno, una oreja y vuelta en le cuarto. Luis Barceló, división de opiniones en su primero y palmas en el quinto. Antonio García "Utrerita" una oreja y vuelta en el tercero y ovación, petición y vuelta en el último. El cuarto toro derribó al picador Antonio Salcedo, quien sufrió una contusión en la cadera izquierda, de pronóstico reservado. También, durante la lidia del quinto toro, fue alcanzado el peón Rafael Ataide "Rafaelillo", que sufrió rotura del tendón de Aquiles, de pronóstico grave.

—Villarrobledo (Albacete). — Menos de media entrada. Toros de Antonio Borrero "Chamaco" grandes, que dieron juego desigual y uno para rejones de Tomás Sánchez Cajo, regular. El ecuatoriano Ricardo Ceballos, que tomó la alternativa de manos de Joaquín Bernardó fue premiado con las dos orejas de su primero. En el último escuchó aplausos Bernardó, una oreja y vuelta en uno y ovación

—Huercal Overa (Almería). Toros de Bernardino García Fonseca sosos y mansurrones "El Viti" palmas en su primero y dos orejas y rabo en el cuarto. Manolo Cortés, una oreja y vuelta en su primero y palmas en el otro. "Curro" Vázquez una oreja y vuelta en su primero y silencio en el último.

—Málaga — Toros de Flores Albarrán, mansos. Media entrada. Paco Ceballos, silencio en sus dos primeros toros. Oyó un aviso y pitos en el otro. Miguel Soler, una oreja en su primero, ovación y saludos en el cuarto y ovación y paseo a hombros en el último. El segundo toro, al saltar la barrera alcanzó al banderillero José Puertollano que se encontraba en el callejón. Al caer sobre él, le produjo lesiones de pronóstico reservado.

—Palma de Mallorca. — Corrida de rejoneo. Novillos de diversas ganaderías, que cumplieron. Rafael Peralta, una oreja y vuelta, Gregorio Moreno Pidal, dos orejas y vuelta; Alvaro Domecq, una oreja, petición de otra y vuelta; José Manuel Lupi, ovación y vuelta; Peralta y Moreno Pidal lidiaron a caballo en collera el quinto y fueron aplaudidos. El último fue rejoneado por Domecq y Lupi, que fueron premiados con las dos orejas y el rabo del astado. Salieron los dos a hombros y saludos en el cuarto. "Joselito del Puerto", silencio en los dos. El rejoneador Tomás Sánchez, dos orejas y vuelta.

NOVILLADAS Y FESTIVALES

Hubo tres novilladas picadas y festivales benéficos en otras cuatro plazas.

En el festival celebrado en Salamanca durante la mañana y tarde fueron lidiados veintiún novillos cedidos por diversos ganaderos. En el festejo matinal fueron ovacionados Antonio de Jesús y Paco Núñez; cortó una oreja Aníbal Sánchez; dos orejas lograron Víctor Manuel Martín, Jesús Muñoz, José Vicente Peña y Luis Miguel Moro y fueron premiados con las dos orejas y rabo, Flores Blázquez, Paco Pallarés y José Falcón. En la segunda parte, celebrada por la tarde, actuaron rejoneadores Manuel Vidrié, José Maldonado, Cortés y Juan Manuel Landete, orejas y el rabo de sus respectivos novillos; Víctor Ribeiro también logró dos orejas y rabo. Manuel Jorge, dos orejas; Alvaro Conradi, una oreja; Alfredo Conde no logró lucirse; Landete y Vidrié lidiaron al alimón otra res y alcanzaron las dos orejas del astado. Maldonado y Jorge, dos orejas y vuelta. Conde y Ribeiro, silencio. En otro novillo que rejoneó Conradi, pidió matar a la res y fue autorizado por la presidencia, el crítico taurino de "Informaciones" Alfonso Navalón. Silencio. El sobrero fue lidiado por Víctor Martínez "Vitín", que también logró las dos orejas del novillo.

Otros triunfadores en festivales:

Julio Aparicio, «Antoñete», «Curro» Girón, Gregorio Lalanda y «El Puno» (dos orejas y rabo cada uno) y Faraco y Juanito Bienvenida (dos orejas) en Chinchón; «Limeño» (una oreja), Emilio Oliva (una oreja), Francisco Ruiz Miguel (dos orejas), Alfonso Morillo (una oreja) y José Suárez "Joselito" (dos orejas) en San Fernando; Miguel Peropadre «Cinco Villas»(dos orejas y un rabo) y "Niño de la Capea" (tres orejas y un rabo) en Cascante.

(Resumen de «Cifra»)

EN LIMA

Lima (Efe).—Tercera corrida de la feria del Señor de los Milagros. Siete toros de Chuquizongo. Algo más de tres cuartos de plaza. El mejicano Alfredo Leal, ovación, una oreja y vuelta en el primero y silencio en el cuarto. Palomo Linares, palmas y pitos en su primero; pitos en el quinto. Lidió el sobrero, del que le fueron concedidas las dos orejas. Dámaso González, palmas en uno y silencio en el último.

Sesiones extraordinarias de los Ayuntamientos burgaleses

Fueron declaradas las vacantes de los respectivos Concejos

En la mañana del pasado domingo y conforme a lo dispuesto en la vigente legislación, todos los Ayuntamientos de la provincia, al igual que los del resto de España, salvo Barcelona y Madrid, celebraron sesiones extraordinarias para proceder a la declaración de vacantes para renovar por mitad las Corporaciones, en vísperas de las próximas elecciones municipales.

PLENO DEL AYUNTAMIENTO DE BURGOS

En la mañana del domingo, bajo la presidencia del alcalde de la ciudad, don Fernando Dancausa de Miguel y con asistencia de los capitulares señores Francés, Reol, Muñoz Avila, Rico Pardo, Rico Díez de la Lastra, señorita Yagüe, García González, Olmedo, Ocio, Pérez Manzanedo, Peñacoba, Sebastián, De Abajo, Martínez Andrés y Ezquerro; secretario señor Pellico e interventor señor Polaíno, celebró sesión extraordinaria el Ayuntamiento de la capital.

Tras ser declarada abierta la sesión por la Alcaldía-Presidencia, el secretario procedió a dar lectura a la declaración de vacantes de concejales que han de producirse por cese de los que fueron elegidos en el año 1963 y a quienes alcanza la renovación trienal que determina la Ley de Régimen Local y el Reglamento de Organización, Funcionamiento y Régimen jurídico de las Corporaciones Locales, señalando que las elecciones que en cumplimiento de tales disposiciones hubieron de celebrarse últimamente fueron aplazadas por Decreto-Ley 17/1969, de 9 de Octubre, que prorrogó un año el mandato de los concejales afectados.

Dispuesta la celebración de elecciones municipales para el presente mes de Noviembre por Decreto 2619-1970, de 2 de Septiembre, se procede, por tanto, a la declaración de vacantes que han de producirse por el cese de los que fueron elegidos en 1963.

En consecuencia, los capitulares a los que alcanza la mitad renovable de la Corporación y cuya declaración de vacantes se acuerda, son los siguientes:

Representación familiar.—Don José María Francés Gil, don Felipe de Abajo Ontañón y don Jesús Giménez Izquierdo.

Representación sindical.—Don Martín Ezquerro Rivas, don César Rico Pardo y don Carlos Alfonso Martínez Andrés.

Representación de entidades. don Jesús Ramón Cortezón Bernal, don Eduardo Rico Díez de la Lastra y don José Antonio Olano y López de Letona.

PERFUMERIA RIDRUEJO

Calle Miranda, 17

Se complace en comunicar a su distinguida clientela que los días 27 al 31 de Octubre, ambos inclusive, se encuentra a su disposición la señorita CONSUELO ITURRIAGA esthéticienne de cosmética

HELENA RUBINSTEIN

para cuantas consultas y tratamientos crean oportunos. Reserve hora para tratamientos.

TELEVISION ESPAÑOLA

MARTES

12,15 Apertura.
12,30 Primera hora. — «Alrededor del mundo». El esqueleto. Complemente deportivo. «Aquí España: Mérida».
13,30 Conviene saber. — El Archivo Histórico Nacional. (Toda la memoria de España).
14,00 Panorama de actualidad.
15,00 Noticias a las tres.
15,30 Buenas tardes.
17,00 Despedida y cierre.
18,45 Apertura.
19,00 «Con vosotros». — «Capitán Marte XL5»: «Planeta 46».
Retablo TV. — Un programa que pretende mostrar a los jóvenes las técnicas de la creación dramática, ayudándoles asimismo a cultivar su espíritu creador. Podrán participar en el mismo grupos de jóvenes de uno y otro sexo que desean seguir las orientaciones y sugerencias que se ofrezcan y concursar presentando una obra creada y montada por ellos mismos.
20,00 Teleclub. — «No estamos solos». — «Siempre hay un niño».
Sinopsis. — El anciano y la anciana caminan por la calle recta del nuevo barrio. Tristes, desalentados. Se paran frente a una casa de esas que forman bloques desgarbados, monótonos... Allí han alquilado una habitación. Suben a un piso alto. El anciano se lamenta. Vivían con la hija, el yerno, los nitos. Sobre todo con los nietos... Pero éstos han crecido, apenas hay sitio para todos. Ahora no tendrán un niño al alcance de la mano y de la boca, para acariciarlo y besarlo...
Un niño entra ahora en la habitación. El no tiene abuelos. Es el hijo de la dueña de la casa. Habla con el anciano. Se hacen amigos.
20,25 Esta noche...
20,30 Novela.
21,00 Telediario.
21,30 Los españoles. Hoy: «Majos y majas de 1800».
Una época brillante y pintoresca de España, que quizás deba gran parte de su fama al hecho de que la retratara a lo largo de sus años y en su obra, el pincel.
22,00 El Cine. — Cinco clásicos de la comedia americana. III. — «Caballeros sin espada». Con James Stewart, Jean Arthur, Edward Arnold, Claude Rains y guión de Sidney Buchman.
23,30 Veinticuatro horas.
23,50 Despedida y cierre.

NOTA. — Hoy se transmitirá en diferido el combate Cassius Clay-Quarry, aunque no se conoce con precisión el horario. Seguramente irá dentro del espacio «Buenas tarde»; pero de todas formas será anunciado oportunamente en el trancurso de la emisión de sobremesa.

MIERCOLES

12,15 Matinal «Folklore de Castilla la Nueva».
12,30 Primera hora. — «La ruta de la madera». Complemento: «Personas como usted y como yo». Libros que hay que tener: «Castilla» de Azorín. Complemento musical. «Los microbios en acción».
13,30 Conviene saber: «Tarde llega el desengaño».
14,00 Panorama de actualidad.
15,00 Noticias a las tres.
15,30 Buenas tardes. (Embrujada: «Las puertas cerradas».
17,00 Despedida y cierre.
18,45 Apertura.
19,00 Con vosotros. — Dibujos animados. Tarzán: «Alex, el invencible».
19,55 Novela.
20,30 Fútbol. — Retransmisión del encuentro de fútbol entre las selecciones nacionales de España y Grecia, desde Zaragoza.
22,15 Telediario.
22,30 Superagente 86: «Besugo en la pecera».
23,00 Investigación en marcha.
23,30 Veinticuatro horas.
23,50 Despedida y cierre.

Simca para todos

Simca 1200: el coche que usted diseñaría

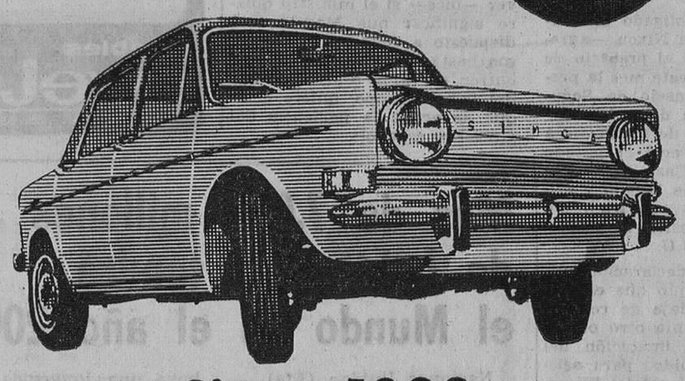

Simca 1000 el 5 plazas con nervio

Simca 900 - un coche por el precio de un cochecillo

Ofrecemos: Tomar su coche usado.
Cómodos plazos mensuales.
Demostraciones sin compromiso.
Visítenos con su familia, incluso sábados tarde.

Compruébelo en:

Talleres PEDRO

Vitoria, 105 - Telf. 206361 - 206854
Ctra. Madrid - Irún, 247 - Telf. 219111
BURGOS

CONCESIONARIO DE CHRYSLER ESPAÑA

IMPORTANTE EMPRESA DE CALEFACCION
SOLICITA
AGENTE COMERCIAL DE VENTAS

SE OFRECE:
—Interesante trabajo de gestión y promoción.
—Atractivas comisiones sobre venta.
—Gastos de viaje y representación

SE EXIGE:
—Estar ampliamente introducido en Mercados de Burgos y provincias limítrofes.
—Formación a nivel de Bachiller Superior.
—Vehículo propio

Abstenerse personas que no reúnan los requisitos indicados.

DIRIGIRSE PERSONALMENTE a Blowtherm Española S. A. Ctra. Madrid-Irún. Km. 234.500. de 8 a 10 de la MAÑANA. — (ROC Núm. 1.446)

Emerson
El televisor del futuro
COMERCIAL VELO-MOTO

NUESTROS TELEFONOS
201280 y 207148.

M.E.C.D. 2017

25 ANIVERSARIO DE LAS NACIONES UNIDAS

Sede de las Naciones Unidas.—Las Naciones Unidas han celebrado con diversos actos el 25 aniversario de su creación. En la fotografía el alcalde de Nueva York, John Lindsay (derecha) hace entrega al secretario general de la Organización, U Thant, de un trozo de la monumental tarta conmemorativa de esta efemérides. A la izquierda, Edvard Hambro, presidente de la Asamblea General. — (Telefoto. Cifra Gráfica)

EL PRINCIPE, EN PARIS

(Viene de primera página)

Robert Galley y señora y otras personalidades francesas.

En otros automóviles llegaron el ministro español de Asuntos Exteriores y señora de López Bravo, embajador de España en París y señora; los marqueses de Mondéjar y los agregados militar, naval y del aire cerca de la Embajada de España.

Entre las personalidades francesas, se encontraban el general Fourquet, jefe del Alto Estado Mayor del ejército francés; el almirante Cabaniel, gran canciller de la Legión de Honor; el almirante Ristorelli; el secretario general del Quai D'Orsay, Hervé Alphand y señora y el embajador de Francia en Madrid, Robert Guillet y señora.

ATMOSFERA DE CORTESIA Y CORDIALIDAD

París (Efe). — El almuerzo ofrecido por el presidente de la República Francesa y señora de Pompidou en honor de los Príncipes de España, don Juan Carlos y doña Sofía, duró dos horas.

En una atmósfera de cortesía y cordialidad, el primer magistrado de Francia y el Príncipe conversaron sobre temas de interés mutuo, según manifestó a «Efe» una fuente autorizada francesa.

Los Príncipes de España abandonaron el palacio del Elíseo a las 15,15, hora local.

«Estoy contento de este almuerzo» declaró a «Efe» a su salida del palacio del Elíseo el Príncipe don Juan Carlos de Borbón, que añadió: «En él se hizo patente, en primer lugar, la amistad y la cooperación que estamos estableciendo en estos momentos y, sobre todo, el porvenir de esta colaboración en la que los lazos históricos están siempre presentes».

El Príncipe concluyó: «El presidente ha demostrado una simpatía enorme hacia España».

Refiriéndose a su reciente viaje al Sur de Francia, lo calificó de «muy interesante y de mucha utilidad».

La fecha del 26 de Octubre cabe calificarla de histórica para ambos países. En lo que respecta a España, porque esta recepción del Elíseo constituye el primer contacto directo en el extranjero del sucesor del Jefe del Estado con el primer magistrado de un país europeo, vecino y amigo; y, en lo que a Francia se refiere, porque se trata de la primera visita al palacio del Elíseo, de un miembro de la Casa Real Española, el Príncipe de España. Y como para subrayar, a su manera, cortés y amablemente, el acontecimiento, el presidente de la República y Mme. Claude Pompidou, salieron del recinto presidencial acompañando a sus ilustres huéspedes, hasta la escalera exterior del Elíseo, deferencia que sólo reservó hasta ahora el sutil presidente francés a los jefes de Estado, lo que explica los especiales preparativos de la recepción (desde las ceremonias del recibimiento y despedida hasta la selección del menú y los vinos que le acompañaron).

El efusivo apretón de manos del Príncipe y el presidente a la salida del Elíseo, al término de dos horas, ilustran las palabras de don Juan Carlos: «Es sumamente emocionante el venir aquí a representar a España en estos momentos y, sobre todo, hablar de cordialidad y amistad».

ECO EN PRENSA Y RADIO

París (Efe). — Los periódicos y emisoras francesas han difundido amplias informaciones sobre la llegada a París del Príncipe de España y su esposa, destacando que hoy almorzarían en el Elíseo, invitados por el presidente Pompidou.

El diario izquierdista «Combat» señala también que los Príncipes serán mañana los invitados del ministro de Defensa, Michel Debré, y el miércoles de Maurice Schumann, titular de Asuntos Exteriores.

«L'Aurore», centrista, publica, junto con la información, una fotografía a cuatro columnas en la que se recoge la llegada de los Príncipes al aeropuerto parisiense de Villacoublay.

También insertan noticias y fotografías el independiente «Le Parisien», el conservador «Le Figaro» y el comunista «L'Humanité» señalando que el Príncipe Juan Carlos es el sucesor del general Franco en la Jefatura del Estado.

En todas las informaciones se recuerdan las visitas realizadas por el Príncipe a instalaciones militares y navales y aéreas del Sur de Francia y se añade que mañana martes se dirigirá a Satory, donde le será mostrado material militar, y visitará, asimismo, las instalaciones de las fuerzas aéreas estratégicas y de la defensa aérea de Taverny.

RECEPCION EN LA EMBAJADA ESPAÑOLA

París (Efe). — El Príncipe de España ha departido ampliamente esta tarde con los representantes de los más diversos sectores de la colonia española de París. Don Juan Carlos y su esposa, la Princesa Sofía, recibieron en los salones de la Embajada de España y unas 300 personas invitadas por el embajador y señora de Cortina Mauri.

Al llegar a París, invitado por el Ministerio francés de Defensa, Su Alteza Real expresó el deseo de saludar a la colonia española en esta capital. La recepción ofrecida por los embajadores de España ha permitido a los Príncipes entrar en contacto directo con las fuerzas vivas de la colonia, en todos los sectores sociales y profesionales (trabajadores, funcionarios, organismos comerciales, bancarios e industriales, diplomáticos y periodistas). El Príncipe de España estrechó las manos de todos los asistentes y se interesó por sus respectivas actividades, haciendo hincapié en la importancia de la presencia de todos en este país amigo y la contribución al desarrollo de los lazos que unen a españoles y franceses.

Inicialmente prevista por una hora, la recepción duró más de dos despidiéndose los Príncipes de la numerosa asistencia. Esta les despidió con vivas muestras de simpatía.

EL PRINCIPE JUAN CARLOS, EN LA TELEVISION FRANCESA

París (Efe). — La televisión francesa dedicó esta noche en sus diarios informativos un reportaje al Príncipe de España.

El ORTF (Organismo Radio Televisión Francesa) hizo una semblanza de don Juan Carlos, con fotografías y documentos de la vida del Príncipe desde su época de estudiante hasta su proclamación ante las Cortes como Príncipe de España.

Un gran espacio de la biografía fue dedicado a la vista familiar de los Príncipes.

La televisión difundió asimismo la salida de los Príncipes del palacio del Elíseo, acompañados del presidente y señora Pompidou, después del almuerzo que ofrecieron en su honor. Las cámaras recogieron el apretón de manos entre el presidente francés y el Príncipe de España.

CANDIDATA A LA ACADEMIA FRANCESA DE LA LENGUA

París. — Foto de archivo de madame Françoise Parturier, columnista del diario parisiense «Le Figaro», que figura como candidata a uno de los sillones de la Academia Francesa de la Lengua. Dicha Academia no tiene miembro alguno femenino, y desde 1893 en que se presentó como candidata Pauline Savary, que no fue elegida, ésta es la primera vez que otra mujer se presenta como candidata a dicha Academia.

(Telefoto UPI-Cifra)

Policía muerto en Detroit

Cayó víctima de los «panteras negras»

Washington (Efe). — Cerca del cuartel general de los «panteras negras», en Detroit, un policía resultó muerto a tiros y otro herido de gravedad, anoche.

Poco después desde una azotea una bomba incendiaria cayó sobre un coche de la Policía que acudía en auxilio de sus compañeros agredidos.

La Policía ha informado que un coche que pasaba por la zona envió un aviso a la central de que había oído disparos y pedía el envío de agentes. Al llegar a la zona dos policías fueron tiroteados pero no se ha aclarado cómo comenzó el incidente.

Canonización de cuarenta mártires católicos

(Viene de primera página)

ofensa se hará al honor y a la soberanía de un gran país, como es Inglaterra, el día en que unidad de la Fe y de la vida cristiana sea —Dios lo quiera— restaurada. Y que ninguna mengua será exigida al debido prestigio y al buen patrimonio de piedad y costumbres propio de la Iglesia Anglicana, cuando esta Iglesia Católica Romana, este humilde siervo de los siervos de Dios, pueda abrazar a la siempre queridísima hermana en la única y auténtica comunión de la familia de Cristo: comunión de origen, comunión de Fe, comunión de sacerdocio, comunión de gobierno, comunión de santos en la libertad y en la caridad del Espíritu de Jesús" ha dicho Su Santidad el Papa Pablo VI en la homilía pronunciada el domingo durante la ceremonia de canonización de cuarenta mártires ingleses y galeses, que dieron su nvida por la Iglesia Católica en los siglos XVI y XVII, celebrada en la aBsílica vaticana.

El Santo Padre había iniciado su homilía dirigiendo un saludo al Cardenal John Carmel Heenan, a los obispos, los sacerdotes, religiosos, estudiantes, fieles de lengua inglesa y a las autoridades y representantes de Gran Bretaña.

"Escrutando ese misterio que es el hombre —agregó el Pontífice— descubrimos que lo que lo tipifica es el amor. Y el martirio de los cristianos es el signo más sublime de este amor, no sólo porque el mártir permanece fiel a su amor hasta derramar su sangre, sino porque este sacrificio es realizado por Aquél que lo ha creado y redimido, que nos ama como El sólo sabe hacerlo y que espera de nosotros una respuesta de donación total e incondicional".

Seguidamente, el Papa se refirió a la "larga y gloriosa historia de Gran Bretaña —"Isla de Santos"— que ha dado muchos hijos capaces de este amor, y entre ellos, los cuarenta Santos mártires hoy canonizados, dignos émulos de los grandes mártires del pasado y que, "pese a su distinta condición social, han respondido unánimemente a la llamada de Dios con el sacrificio de sus vidas. Al mismo tiempo, con sus últimas palabras y plegarias fueron fieles a su Patria".

LA PRENSA BRITANICA VE EN EL ACTO UN GRAN AFAN DE RECONCILIACION

Londres (Efe).— Un gran afán de reconciliación se hizo patente en toda la ceremonia del domingo en la basílica de San Pedro, afirman hoy los matutinos británicos, al describir la canonización presidida por el Papa Pablo VI de cuarenta mártires de la fe católica en Inglaterra.

La invocación del Pontífice «quiera el cielo que la sangre de estos mártires consiga cicatrizar la gran herida infligida a la Iglesia de Dios por la separación de la Iglesia anglicana de la católica, aparece destacada por todos los diarios que se hacen eco de la ceremonia.

Algunos dirigentes protestantes habían expresado el temor de que con el acto de ayer Pablo VI contribuyera a frenar el actual movimiento hacia la unión de las Iglesias cristianas, pero «The Times» recuerda que «la muerte de los mártires fue repetidamente mostrada como un acto en testimonio de su Fe más que como una repudiación de la Iglesia anglicana; una incitación a favor de la unidad más que ocasión de resucitar antiguos odios».

Los matutinos londinenses destacan también la presencia de 10.000 católicos británicos en la Basílica Romana con motivo de la ceremonia en la que se incluyeron himnos de origen anglicano.

PROXIMA AUDIENCIA AL EMPERADOR DE ETIOPIA

Ciudad del Vaticano (Efe).— Su Santidad el Papa recibirá al emperador de Etiopía, Haile Selasie, el día 9 de Noviembre próximo, según ha sido revelado hoy en fuentes vaticanas.

NOMBRAMIENTOS PONTIFICIOS

Ciudad del Vaticano (Efe).— Su Santidad el Papa, Pablo VI, ha nombrado en la secretaría de Estado, jefe de la oficina para las cartas y los breves apostólicos a monseñor Guillermo Sannoni y jefe de oficina para las relaciones con los dicasterios de la Curia a monseñor Giovanni Coppa.

Ha muerto el general Schneider

(Viene de primera página)

El cortejo fúnebre, presidido por el presidente de la República, Eduardo Frei, y por el presidente electo, Salvador Allende, cruzó por las calles de Santiago desde la catedral metropolitana hasta el cementerio general, acompañado por una impresionante manifestación popular de duelo.

El Cardenal arzobispo de Santiago, monseñor Raúl Silva Henríquez, ofició la misa funeral.

ALGUNAS DETENCIONES

Santiago de Chile (Efe).— El comandante en jefe interino del Ejército, general Carlos Prats González, dirigió ayer un comunicado a la Institución Armada afirmando que "se ha logrado deternar ya" a algunos individuos implicados en el atentado que costó la vida al general René Schneider, "lo que permitirá aclarar en breve plazo tan condenable e irresponsable hecho".

BUSQUEDA

Concepción (Chile) (Efe). Con espectacular número de efectivos la Brigada de servicios especiales de la Policía (sección política) y los Servicios de inteligencia del Ejército están realizando conjuntamente una exhaustiva busca del general retirado Roberto Viaux Marambio, por su presunta participación en complot terrorista que terminó con la vida del comandante en jefe del Ejército general René Schneider.

Numerosos registros se realizaron y continúan efectuando las Policías civil y militar en domicilio y residencias de Concepción y en la vecina ciudad de Chillan. Hasta ahora el despliegue ha sido infructuoso, pero se cree que Viaux se encuentra en esta zona situada al Sur de Santiago.

Roberto Viaux Marambio saltó a la opinión pública mundial el 1.º de Octubre de 1969, acuartelándose en el Regimiento "Tacna" de la capital de la República, cuando protagonizó un oscuro acto de rebeldía o intentona militar. Viaux, que será juzgado y pasado a situación de retirado, manifestó que su propósito era únicamente obtener mejoras económicas y de material para el Ejército.

La Policía y los Servicios de inteligencia del Ejército tienen orden también de capturar a un ex-capitán de las fuerzas especiales(boinas negras) Víctor Manuel Mora que fuera el que se apoderara del Regimiento "Tacna" y lo entregó al entonces general Viaux. Víctor Manuel Mora vivía últimamente en esta zona.

JOVEN MUERTO

Santiago de Chile (Efe).— Por desobedecer las órdenes de detención dadas por una patrulla del Ejército fue muerto a tiros, Raúl Cid Zúñiga, de 26 años de edad, cuando viajaba en su automóvil esta madrugada.

La víctima viajaba en un pequeño automóvil y desobedeció o no escuchó las órdenes de "alto" de una patrulla militar. Los soldados dispararon primero al aire pero como el vehículo siguiese su marcha lo alcanzaron en una ráfaga de metralleta. El joven murió en el acto.

"PROFUNDA Y RESPETUOSA SATISFACCION"

Santiago de Chile (Efe).— El presidente electo de Chile, Salvador Allende, dijo anoche que había recibido una profunda y respetuosa satisfacción al recibir el mensaje del Papa Pablo VI, que, a través del Cardenal-arzobispo de Santiago, monseñor Raúl Silva Henríquez, le envió sus bendiciones y sus deseos de éxito en su labor de gobierno.

Interrogado en un programa de "Radio Portales" acerca de cuál había sido su reacción, como socialista y masón, al recibir el mensaje del Sumo Pontífice, contestó:

"No soy creyente; pero no sólo soy tolerante, sino que siempre fue respetuoso con el jefe espiritual de millones y millones de hombres y mujeres. Por eso, para mí ha sido una respetuosa satisfacción haber recibido las palabras del Papa".

CONDOLENCIA

Madrid (Cifra).— En nombre propio y del Ejército español, el Jefe del Estado Mayor Central, teniente general Fernando González-Camino, ha remitido una carta de condolencia al embajador de la República de Chile en España, Sergio Sepúlveda Garcés, por la muerte del general Schneider, "víctima de un asesinato que no admites calificativos por su vileza", se dice en el texto de la misiva.

El teniente general González - Camino finalmente formula sus votos de paz y grandeza para aquella República hispano-americana tan querida de España.

Los muebles más lujosos y actualizados para cada hogar, al precio más justo

muebles evelio

VITORIA, 56..., 58, 60, 62

INVERSIONISTAS

amplios beneficios a vuestro dinero, con garantías bancarias e intereses adelantados. Reserva total. Gestor Financiero: Sr. PARDO. Teléfono 202475. — Burgos.

COMIENZA LA SEMANA DE EXALTACION BOLIVARIANA EN MADRID

Análisis de los pros y los contras del Mercado Común, por el ministro español de Comercio

Madrid (Cifra). — "Las alarmas suscitadas por el alcance de nuestras concesiones al Mercado Común son completamente infundadas", ha dicho el ministro de Comercio, Enrique Fontana Codina, en la conferencia que sobre "La empresa española ante el acuerdo preferencial con la C. E. E.", ha pronunciado en la Asociación para el progreso de la dirección.

El señor Fontana Codina que expuso los pros y los contras del acuerdo firmado en Luxemburgo a fines de Junio, afirmó que dicho acuerdo "permitirá intensificar el nivel medio de de competencia de nuestras empresas de cara al exterior, racionalizar nuestras estructuras productivas, estimular la expansión de nuestra economía y, en definitiva, incorporar ésta al esquema económico supranacional".

Analizó más adelante las cláusulas de salvaguardia, las cuales —dijo— permitirán adoptar medidas oportunas cuando se produzcan perturbaciones que afecten a un sector de la actividad económica, a la situación de una región, o a la estabilidad financiera exterior.

A continuación se refirió al desafío que el acuerdo supone para los sectores público y privado y destacó la importancia de adaptarse nuestras estructuras exportadoras, sostener los precios de exportación, y mejorar las calidades, junto a una búsqueda constante de la productividad.

En cuanto al papel de los empresarios, señaló que éstos supieron responder brillantemente al resto de los años sesenta y por ello se sentía optimista sobre la solución al reto del Mercado Común.

Finalmente aludió a los problemas estructurales de la empresa española que es necesario resolver; la fragmentación empresarial, antigüedad del equipo, falta de investigación y deficiencias en la organización comercial.

Terminada su intervención, el ministro de Comercio se sometió a las preguntas de los asistentes: "El arancel actual —dijo en contestación a una de ellas— está envejecido, y pronto presentaremos un arancel puesta al día su aplicación".

Sobre el futuro del acuerdo afirmó que en su opinión iba a dar paso a una mayor integración. "Quiero expresar mi optimismo en este punto —dijo—. Considero casi imposible que expire el plazo de seis años sin que se haya aprobado una nueva fase".

SEMANA DE EXALTACION BOLIVARIANA EN MADRID

Madrid (Cifra). — Con la llegada de las delegaciones oficiales de Colombia, Ecuador y Venezuela, presididas por los ministros de Relaciones Exteriores de estos tres países, se ha iniciado hoy en Madrid la Semana de exaltación bolivariana, que alcanzará su mayor esplendor el próximo miércoles día 28, con la solemne inauguración del monumento a Simón Bolívar, en el el Parque del Oeste de Madrid.

En las primeras horas de la mañana y en sucesivas etapas, arribaron los cancilleres de Colombia, de Ecuador y de Venezuela. En su saludo oficial al pisar tierra española, precedido siempre de las palabras de saludo del ministro español de Información y Turismo, se han expresado conceptos similares: la fraternidad entre España y los países bolivarianos y de exaltación de los valores que representa la figura de Bolívar, quien, como dijo el ministro de Relaciones Exteriores venezolano, va a estar presente en el corazón de España, llenando, de esta forma, una página más de las intensas y cordiales relaciones entre los Gobiernos y los pueblos español y latinoamericanos.

Con el homenaje a Bolívar, que revestirá espectacular importancia en sus variados aspectos, desde el diplomático al militar, pasando por el cultural, se aunan, reafirmando, en palabras del ministro Sánchez Bella, la indisolubilidad de la gran familia de pueblos hispanos o la realización material de un gran acto de hermandad hispánica.

Las conversaciones informales que puedan mantener en esta semana en Madrid los cancilleres de Colombia, Ecuador y Venezuela ,son objeto de interés por parte de los observadores, teniendo en cuenta las circunstancias de la reunión, por primera vez, de los actuales titulares de Relaciones Exteriores de dichos países.

Al mismo tiempo, Madrid se llena con la presencia de las más relevantes figuras de la política, del Arte, de las Letras y la diplomacia de los países que guardan la huella del Libertador.

VISITA DEL PRESIDENTE DEL BUNDESBANK

Madrid (Logos). — El presidente del Bundesbank alemán, doctor Elasen, se encuentra en España en visita de tres días. Durante su permanencia en nuestro país celebrará una serie de entrevistas de alto interés para las relaciones económicas entre España y la Alemania federal.

En la tarde de hoy ha visitado al ministro de Hacienda, don Alberto Monreal Luque, para cumplimentarle. Durante la entrevista, a la que asistieron el gobernador del Banco de España, y el director general de Política financiera, tuvo lugar un cambio de impresiones sobre temas de interés común para las economías de ambos países

EL MINISTRO DE LA GOBERNACION, EN LEON

León (Cifra). — El ministro de la Gobernación, Tomás Garicano Goñi, llegó a últimas horas de la tarde a León, en cuya provincia inaugurará mañana obras por un importe aproximado a los cien millones de pesetas.

En el Hostal de San Marcos, donde se aloja, fue cumplimentado por las primeras autoridades leonesas, con quienes departió durante unos momentos.

Acompañaban al ministro en su viaje los directores generales de Administración Local y de Enseñanza Primaria.

OTRO PREMIO NOBEL

(Viene de primera página)

de la cátedra de Economía del Instituto de Tecnología de Cambridge (Massachusetts) desde el año 1940.

CRITICA LA POLITA ECONOMICA DE NIXON

Washington (Efe). — El profesor norteamericano Paul A. Samuelson criticó hoy la política económica del presidente Nixon, horas después de que le fuese concedido el Premio Nobel de Economía.

Samuelson, en una rueda de Prensa celebrada para ofrecer su reacción al premio, dijo que la actual situación de la economía norteamericana es cien por cien «made in Washington» y que solamente la negativa del Congreso de seguir adelante con las leyes propuestas por el presidente ofrece un punto a favor de la recuperación.

«El presidente Nixon debería reintegrarse a la raza humana y sumarte a la campaña que pretende poner otra vez en marcha la economía nacional», dijo el Premio Nobel.

El mayor problema actual de ésta es el desempleo, agregó, y pese a la opinión contraria de los economistas del Gobierno, su tendencia creciente no ofrece perspectivas de disminuir en un futuro próximo.

DECLARACIONES DE BORLAUG

Méjico (Efe). — «Considero que el Premio Nobel de la Paz debo compartirlo con los campesinos mejicanos y con esta tierra en la que llevo viviendo 25 años», declaró Ernest Borlaug que obtuvo el citado galardón este año por sus trabajos en Méjico para conseguir la mejora de cereales.

En el rancho «Atizapán» donde actualmente trabaja el científico norteamericano, los campesinos han colgado carteles en los que se lee: «viva Borlaug», «viva el trigo, viva Méjico».

«El premio no es mío totalmente —explica el experto agrícola— porque somos muchos los que buscamos mejorar la agricultura, ya que de ella depende el 75 por ciento de la población».

Borlaug reiteró que no podía creer que le hubieran concedido el premio: «Lo único que se me ocurre decir es que todos comemos tres veces al día y por ello todos los beneficios que se logren en la agricultura son pocos».

Declaraciones del ministro de Información y Turismo

(Viene de primera página)

política de créditos implantada por el Ministerio. Este año, dijo, se habrán concedido a la industria hotelera la cantidad de cinco mil millones de pesetas, cantidad extraordinaria si se tiene en cuenta que en los últimos quince años y por este concepto solamente se han otorgado diez mil millones de pesetas.

LA TELEVISION EN COLOR

S'Agaró (Gerona) (Cifra). Debe prestarse mucha atención —ha dicho el ministro de Información y Turismo—, al disparo de precios en la hostelería, ya que no puede haber un salto mayor del siete por ciento. Lo contrario sería yugular nuestro turismo imprescindible para el desarrollo español que cubre el curenta por ciento de las necesidades totales de la reserva en divisas".

Más adelante en el curso de una reunión del Consorcio Turístico de la Corta Brava, se refirió el ministro a la posibilidad de contar para un futuro próximo con televisión en color en España. "En dos años, puntualizó, invertiremos dos mil cuatrocientos millones de pesetas para que todo el territorio nacional pueda contar con el segundo canal por donde saldrá la televisión en color.

Refiriéndose a las perspectivas que ofrece la Costa Brava en relación al turismo, ha abordado los problemas que reclaman urgente solución como son los de infraestructura, saneamiento, urbanismo, depuración de aguas residuales y, sobre todo, respetar su belleza paisajista. "Hay que hacer imposible, afirmó, a los arquitectos que se dedican a hacer cajones en lugar de conservar el tipismo de unas construcciones acordes con el ambiente realmente maravilloso de esta zona de nuestra España".

En Blanes, el ministro presidió la bendición y colocación de la primera piedra del puerto deportivo de dicha localidad de la Costa Brava.

Sobre las 21 horas, el ministro de Información y Turismo se dirigió al aeropuerto Gerona-Costa Brava, para emprender por vía aérea el viaje de regreso a Madrid.

POSIBILIDADES DE INTERCAMBIO

Madrid (Cifra). — El ministro de Información y Turismo, al que acompañaba el director general del Turismo, ha recibido hoy en su despacho oficial al primer ministro de Columbia Británica, señor Bennet y al viceministro de Turismo de dicha provincia canadiense, señor Worley.

El señor Sánchez Bella expresó el deseo de que se intensifiquen las relaciones de todo tipo entre España y la Columbia Británica, especialmente en el intercambio turístico de Canadá y España.

El señor Bennet, que efectúa actualmente su segunda visita a España, expresó su total acuerdo sobre la necesidad de dicho intercambio, recordando que España cuenta con grandes simpatías en su país, ya que gran parte del Oeste del Canadá fue descubierto por los españoles.

El primer ministro de Columbia Británica señaló también que el próximo año se celebra el centenario de la unión entre Columbia británica y Canadá, y que con este motivo se celebrará en Vancouver una gran concentración naval, en la que podría participar España.

Demuestra el amor al lugar en que vives con aptitudes positivas.

ELECCIONES MUNICIPALES Y DE CONSEJOS LOCALES

ELECTRICISTAS DEL AUTOMOVIL

Oficiales 1.ª ó 2.ª

SE NECESITAN

ELECTROMART, General Mola, 25 (ROC. Núm. 1.452)

OPORTUNIDAD

Se vende finca rústica, con ganadería vacuno, doscientas hectáreas, ochenta cabezas. — Informes: Apartado, 56. — BURGOS.

M.E.C.D. 2017

REUNIONES DE MANDOS LOCALES EN BURGOS Y BELORADO

Presidió el gobernador civil y jefe provincial del Movimiento

"Cuando una persona tiene conciencia de que el voto es un derecho, un deber, una función social acude a las urnas. Nuestra misión, la de todos, es sembrar la inquietud, porque el voto, las elecciones en sí no son otra cosa que una actividad derivada de lo que está legislado en nuestras leyes. Los que van a acudir a votar lo que van a hacer es reafirmar nuestras Instituciones, van a hacer patente un acto de adhesión al sistema"

Sobre elecciones, sobre el desarrollo de los inmediatos comicios a celebrar el 17 de Noviembre, en la mañana de ayer habló el gobernador civil y jefe provincial del Movimiento, don Federico Trillo-Figueroa a los alcaldes y jefes locales del Movimiento, secretarios de Corporaciones locales y Consejos locales del partido judicial de Burgos, acto en el que estuvo acompañado por el alcalde de Burgos y consejero nacional del Movimiento, don Fernando Dancausa de Miguel; jefe del Departamento de Política Local, don Jesús Zaldívar Pérez; delegado provincial de Sindicatos, don José Luis Insausti Lastagaray; don César Heras Porras, secretario de la Junta de Elecciones Sindicales e inspectores provinciales del Movimiento, don Amancio Hernando Alcubilla, don Avelino García González y don Juan Ríos Suárez.

Habló el señor Trillo-Figueroa a estas autoridades y mandos locales siguiendo el plan previsto de cambio de impresiones que sobre la temática de elecciones viene realizando en todas las cabezas de partidos judiciales. Había dicho para decir entre otras cosas "nosotros venimos aquí a proclamar a los cuatro vientos unas elecciones limpias. Venimos a que consideréis y maduréis la importancia de estas elecciones, de la elección misma. Hay que llevar a los escaños de nuestros Ayuntamientos a aquellas personas que sepamos más capacitadas" Aludió a un editorial de "Radio Juventud" en este sentido para continuar su disertación haciendo referencia a que el primero de Abril de 1939 no quedó proscrito el sistema electoral, como tampoco quedó el voto en discurso fundacional de Falange Española en las palabras de José Antonio, discurso del que hizo varias citas aludiendo al "Contrato Social" de Juan Jacobo Rousseau, y su nefasta doctrina filosófica.

Más adelante, el señor Trillo - Figueroa afirmó que había que popularizar nuestras elecciones. Que había que poner en ellas la misma ilusión que depositamos todos los españoles en el Referéndum del 14 de Diciembre de 1966, aludiendo la primera autoridad civil de la provincia a esa consigna del exterior y de los enemigos del Régimen de abstencionismo"", "Yo os convoco al cumplimiento de vuestro deber como burgaleses, como castellanos, como españoles a responder a esa adhesión al sistema, a la figura de quien ha hecho posible esta paz española"

Aludió seguidamente, tras haber explicado detenidamente cuál es la mecánica para las elecciones de concejales por el tercio familiar, a las elecciones para consejeros locales del Movimiento citando a este respecto un amplio reportaje publicado en el periódico "La Voz de Castilla" "Elecciones —dijo— que tienen una excepcional importancia y en las que el voto es un derecho no un deber" "Nosotros queremos hacer una democracia de participación en la que estén presentes los jóvenes porque de ellos no solamente es el futuro, es el presente porque están ahí, en presente" "La juventud pide libertad y justicia, en todo el mundo, pues para que haya libertad y justicia como reclaman tienen el camino de la participación Ahora pueden ser los jóvenes los protagonistas, estos jóvenes que son, señores, los hombres del presente" "En los Consejos locales del Movimiento —sería otra de las afirmaciones del señor Trillo Figueroa— ha de darse el proceso de engarzamiento generacional, es decir, junto a los hombres que ya han rebasado los cincuenta años han de estar los jóvenes. Esto es muy importante, como lo es la participación de la mujer. Vuelvo a hacer referencia a aquella interrogante de muchos en los años 60". ¿Y después de Franco, qué?" Después de Franco, las Instituciones y a ellas tenemos que darles vida para el desarrollo social de nuestros pueblos. En el futuro de España los Consejos locales del Movimiento deben tener una importancia decisiva". Seguidamente el señor Zaldívar Pérez explicó detalladamente todo el sistema para la elección de consejeros locales del Movimiento y acto seguido, volvió a hacer uso de la palabra el señor Trillo - Figueroa para reafirmar que si bien después de Franco estaban las Instituciones, "no es menos cierto que como todos queremos continuidad en el sistema —añadió— esa continuidad la tenemos en la persona del Príncipe de España, don Juan Carlos de Borbón a cuya figura todos debemos manifestar una adhesión sin reservas, para que el día que, desgraciadamente, nos falte el Caudillo poder depositar nuestra confianza en él". Hizo mención al ejemplo de continuidad política que se ha registrado en países como Egipto o los propios Estados Unidos donde la sucesión se produce con una sencillez maravillosa. Afirmó que él no quería unas elecciones amañadas, al contrario, juego limpio e igualdad para todos.

Concluyó sus palabras el jefe provincial y gobernador civil con una exposición de aquellos problemas políticos más palpitantes en la vida del país.

REUNION EN BELORADO

Por la tarde, a las cinco, el gobernador civil y jefe provincial se trasladó a la localidad de Belorado, donde, igualmente, mantuvo un amplio cambio de impresiones con las autoridades y mandos locales de todo el partido judicial. Aquí, el señor Trillo-Figueroa sería taxativo en sus afirmaciones ideológicas. "Es una pena cómo gentes irresponsables —diría— quieren politizar a nuestro uais para volver a las andadas". Nosotros, dijo más tarde, lo que deseamos es un enfrentamiento noble en las elecciones, no un enfrentamiento ideológico. Citó en sus palabras al libro de Mendes France "La República moderna" y siguió aludiendo a esa reliquia que existe en algunos de querer resucitar los partidos políticos. Habló claro y escueto el señor Trillo-Figueroa para hacer patente la enorme importancia de los comicios que se van a llevar a cabo y, de hecho, en marcha y tras informar sobre estas elecciones municipales explicó todo lo referente a las de consejeros locales del Movimiento. "Un hombre sin ideal —diría— es un pobre hombre. En la sociedad de consumo, la nuestra, la juventud que no está idealizada sí está empezando a estar erotizada y, la universitaria, el ejemplo es mundial, desviada, alimentándose de unos ideales negativos, prostituídos, tendenciosamente dirigidos para convertirla en la tercera clase, en la que antes eran los obreros, movida por un socialismo de confort en el que están trastocados todos los valores y todo es interrogante, desde la existencia de Dios hasta el amor a los padres y a los hijos".

Tras una amplia exposición a la que siguió un detenido coloquio con todos los asistentes, el señor Trillo - Figueroa abandonó la villa de Belorado pasadas las siete y media de la tarde, siendo despedido con las mismas muestras de afecto y cariño que a su llegada.

(Foto "Fede")

TELEVISION ESPAÑOLA FILMO EN EL CASTILLO UN COMPLETO REPORTAJE FOLKLORICO Y CULTURAL

El próximo domingo inaugurará con Burgos una nueva serie bajo el título «España en directo»

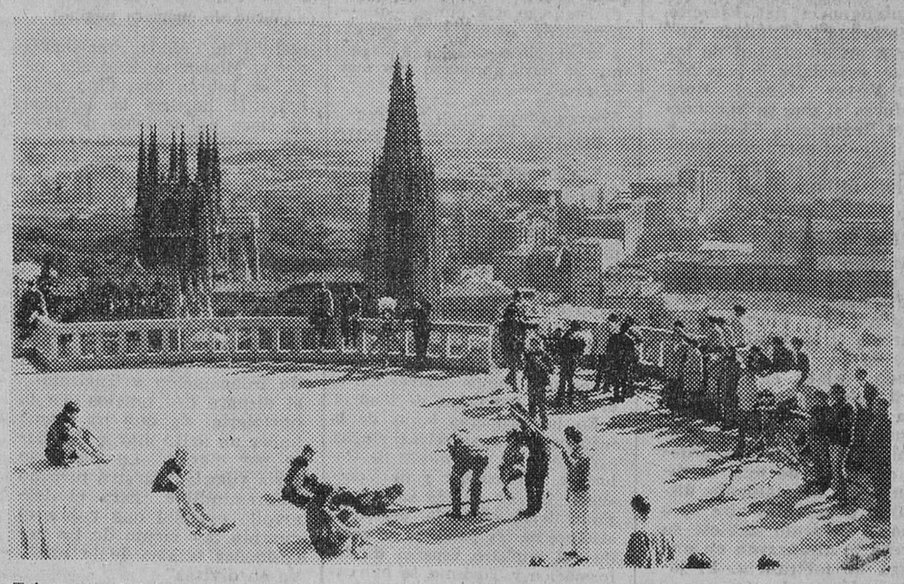

Tal y como habíamos anunciado, equipos móviles de Televisión Española que se trasladaron expresamente a nuestra ciudad, filmaron el domingo un amplio reportaje sobre aspectos relativos al folklore y a la cultura de la capital y provincia para el primer programa de una nueva serie que comenzará el próximo domingo a emitirse desde Madrid con el título «España en directo».

Numerosas personas se trasladaron al castillo y siguieron atentamente el desarrollo de la grabación.

A las ocho de la mañana se instalaron en el mirador de los «Reyes Católicos» dos unidades móviles de TVE con cuatro cámaras de imagen y sonido y dos horas después se inició la filmación, figurando como realizador Eugenio Pena; de presentador Pedro Macías y de coordinador del programa José Luis Aguado, estando también presentes el delegado provincial del Ministerio de Información y Turismo don Antonio López Fernández y por parte de la Subdirección general de Cultura Popular, don Carmelo Romero.

Para este nuevo espacio que comprenderá dos partes perfectamente diferenciadas, una reservada al folklore y otra a la cultura, los equipos de grabación filmaron las actuaciones del Orfeón Burgalés y de la Schola Cantorum del Círculo Católico de Obreros, Grupos de danzas de Sección Femenina y de «Danzas Burgalesas Justo del Río», así como del Orfeón Mirandés y de la banda municipal de música de Miranda de Ebro.

Asimismo la grabación recogió intervenciones de «Alarife Teatral», de Burgos, y del Teatro de Cámara y Ensayo «Clunia», de Aranda de Duero. Además las cámaras filmaron una actuación del cantante «pop», Pablo Hernando.

Hasta las tres y media de la tarde duró el primer rodaje, que continuó después y que se prolongó hasta las seis y media. En esta segunda parte las cámaras de TVE grabaron los aspectos relativos a pintura y poesía, filmando las intervenciones del pintor Jesús del Olmo, director del Museo municipal «Marceliano Santa María», y de Modesto Ciruelos, quienes expusieron sus respectivos y propios estilos y la influencia del paisaje castellano. El poeta José Manuel García Verdugo hizo un planteamiento del tema poético en su enlace con la pintura y el paisaje burgalés citando las diversas corrientes prácticas y declamando un poema suyo. También el poeta Rafael Núñez Rosáenz en la voz de Tina Barriuso dio a conocer un soneto dedicado a Burgos.

De otro lado los arquitectos don Pedro Gutiérrez y don Felipe de Abajo hablaron del paisaje urbanístico burgalés, y finalmente, las cámaras de televisión registraron la actuación del teatro de títeres «Los Gigantillos», de José Luis Karraskedo.

Todas estas grabaciones fueron acompañadas de amplias tomas y mezclas de imágenes naturales y artísticas a cuya diafanidad contribuyó extraordinariamente el día soleado y despejado que disfrutó la capital.

Este primer espacio con que Burgos inaugurará el domingo la nueva serie «España en directo», durará una hora, y será televisado, como decimos, el próximo domingo, a las doce y media de la mañana.

(Foto "Fede")

La tarea electoral a nivel municipal y de Consejos locales, es UNA NOBLE TAREA.
PARTICIPA Y VOTA

VISTA A SUS HIJOS EN
NOVEDADES LEONARDO
Defensores de Oviedo, 9

Visita Burgos una nutrida representación de excombatientes italianos

Al frente de ella figura el general Bergonzoli

En la Residencia de Oficiales les fue ofrecido un agasajo presidido por el capitán general de la región

Un nutrido grupo de jefes y oficiales italianos que combatieron en la guerra civil española visitaron ayer nuestra ciudad. Al frente de los excombatientes figuraba el general Bergonzoli.

A su llegada a Burgos fueron recibidos en la Residencia de Oficiales por el capitán general de la Región, teniente general don Tomás García Rebull, en unión de nutridas representaciones de las Hermandades de Alféreces Provisionales y de excombatientes.

El teniente general don Tomás García Rebull pronunció unas breves palabras para darles la bienvenida a Burgos y desearles una grata estancia en España.

Don Juan Durán Valdés, en representación de los excombatientes, expresó la satisfacción de sus compañeros por la llegada de los visitantes italianos y como recuerdo de su estancia en Burgos hizo entrega de una reproducción de la espada del Cid al general Bergonzoli, quien agradeció las muestras de cariño que estaban recibiendo por parte de los españoles y unió sus votos a los de los oradores que le precedieron en el uso de la palabra para que continuaran estrechándose las relaciones de amistad entre ambas naciones.

Finalmente, fue servida una copa de vino español, entablándose entre italianos y españoles una animada y prolongada conversación.

VISITA AL CEMENTERIO ITALIANO

Por la tarde, la representación italiana se trasladó al monumento del Escudo donde asistieron, a las cinco y media, a una misa en sufragio de sus compatriotas muertos en la batalla de Santander y que allí yacen. Ofició el Santo Sacrificio el párroco de Castrillo de Lences, don Gonzalo Pérez González y al final de la misa fue rezado un responso por el capellán castrense, don Jesús Erro Oroz.

Concluída la ceremonia religiosa, a la que asistieron el cónsul de Italia en Bilbao y el vicecónsul en Santander, el general Bergonzoli, acompañado por un grupo de excombatientes italianos depositó coronas de flores ante el mausoleo que conmemora la muerte de los legionarios italianos enterrados en el cementerio del Escudo.

Tras la lectura, por uno de los excombatientes, de una oración fúnebre en memoria de sus compatriotas enterrados en el Escudo, el general Bergonzoli entregó un diploma al antiguo oficial italiano don Lorenzo Massobrio

La representación italiana emprendió viaje de regreso a nuestra ciudad. La mañana de hoy la dedicarán a visitar los principales monumentos artísticos de la capital y a continuación emprenderán viaje con dirección a Barcelona.

(Fotos "Fede")

PRECISAMOS

Persona o Empresa relacionada con granjas y de producción lechera e Industrias Lácteas, para representación o sub-distribución de producto de gran consumo para Burgos y Valladolid.
Escribir al núm. 9600 Vergara, 10. BARCELONA-2.

LIMPIADORA
FREGADORA
precisa
CAFETERIA VAYMA
(ROC. Núm. 1.456)

ENCARGADO DE BARRA
para cafetería de Bilbao, se necesita, dominando plancha. Buena retribución y gran porvenir. Escribir a mano con amplio historial, al apartado 1.273 de Bilbao, indicando en el sobre la referencia E. B.

AYUNTAMIENTO DE BURGOS

ANUNCIO

La Comisión Municipal Permanente, en sesión celebrada el día 23 de Octubre del corriente año, aprobó por unanimidad el Padrón Adicional núm. 5, para el percibo del Arbitrio Municipal sobre la Riqueza Urbana, regulado por la Ordenanza núm. 67, y correspondiente al presente ejercicio de 1970.

Este Padrón se halla expuesto al público en la Sección de Arbitrios del Excmo. Ayuntamiento de Burgos, durante un plazo de quince días, contados a partir del siguiente al de la publicación de este anuncio en el Boletín Oficial de la Provincia, para que pueda ser objeto de reclamaciones y a los efectos de notificación oficial de las cuotas que figuran en la correspondiente matrícula, como consecuencia de las liquidaciones practicadas.

Transcurrido dicho plazo, las cuotas serán firmes y se procederá a su cobro en la forma y plazos establecidos por el vigente Reglamento General de Recaudación.

Burgos, 24 de Octubre de 1970.

El alcalde, DANCAUSA.

Coopera a la función municipal emitiendo tu voto
ELECCIONES MUNICIPALES Y DE CONSEJOS LOCALES.

¡¡NAVE COMERCIAL 2.000 m²!!
CON ENTRADAS CAMIONES POR
CALLE VITORIA y CARRETERA VILLIMAR
INFORMA y VENDE:
VIVIENDAS CASTILLA, S. A.
Carretera Villimar, número 18 - Teléfono 20 05 23
(Final trayecto Autobús Gamonal)

Blogan
BLOQUES DE SUPLEMENTOS PARA LA ALIMENTACION DEL GANADO
SOLICITELO DE SU DISTRIBUIDOR
Bioter Biona
O DE BIOTER, S. A.
EMILIO VARGAS 7 - MADRID 17

M.E.C.D. 2017

ANTE EL DIA UNIVERSAL DEL AHORRO

EL DOMINGO SE INAUGURO EN MIRANDA DE EBRO EL PRIMER HOGAR DEL JUBILADO QUE EXISTE EN NUESTRA PROVINCIA

Asimismo fueron inauguradas las nuevas oficinas de la Caja de Ahorros del Círculo Católico, en Miranda de Ebro, un Aula de Cultura y una Sala de Exposiciones

Asistieron a los actos las primeras autoridades y ofició en la bendición el vicario general del Arzobispado, M. I. señor don Vicente Proaño Gil

Una realización más de la Caja de Ahorros del Círculo Católico

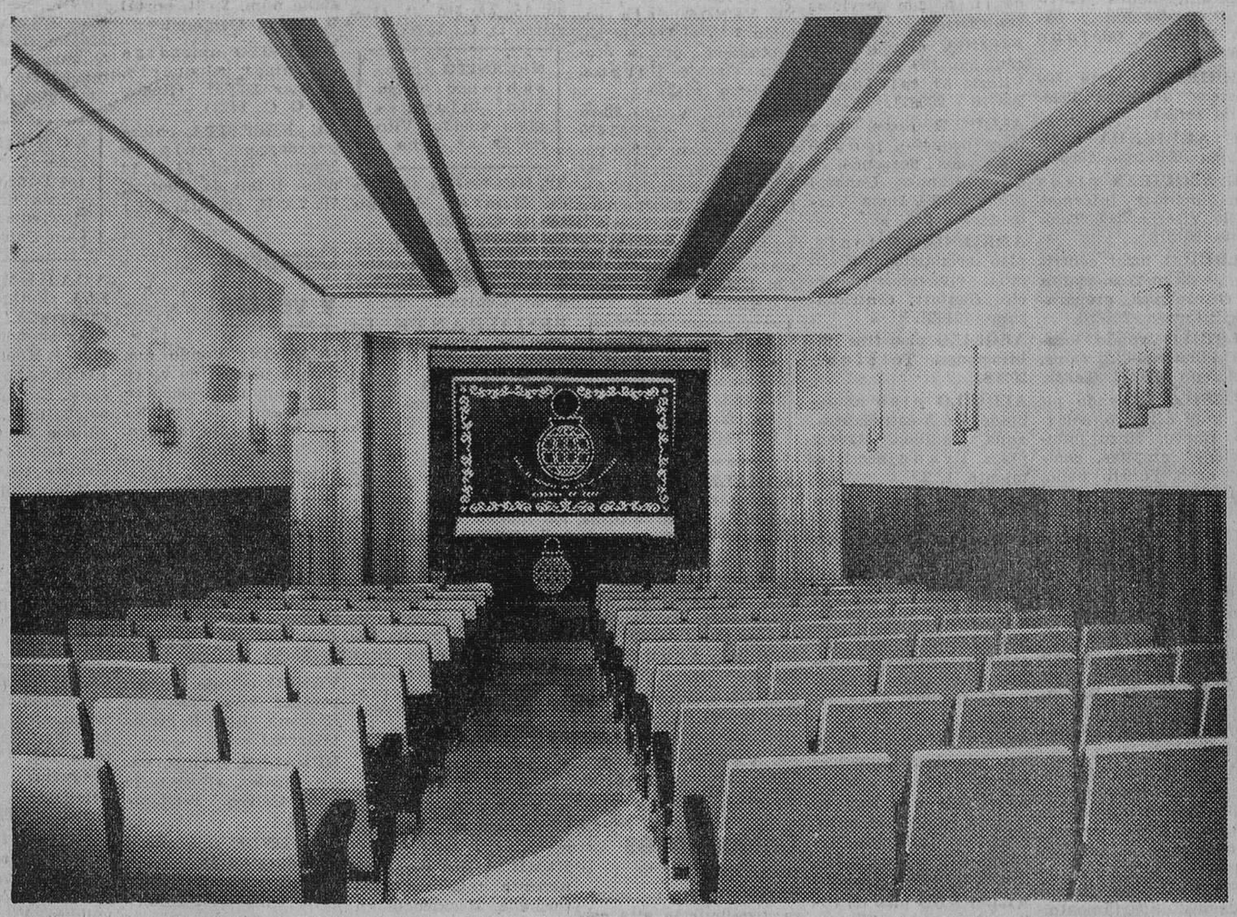

Vista parcial del aula de cultura, para proyecciones cinematográficas y sala de exposiciones y conferencias, inaugurada ayer en Miranda de Ebro por la CAJA DE AHORROS DEL CIRCULO CATOLICO DE OBREROS.

Con orgullo podemos decir que el ahorro burgalés revierte en beneficio de los propios burgaleses y como botón de muestra tenemos su palpable realidad en las Obras Sociales y Culturales que en Miranda de Ebro inauguró y puso en marcha ayer la Caja de Ahorros del Círculo Católico.

HOGAR DEL JUBILADO

Con esta nueva obra social la Caja de Ahorros del Círculo Católico ha querido rendir un homenaje a los hombres que habiendo pasado la frontera de la jubilación (que más tarde o más temprano aspiramos a cruzar todos), han contribuído con su trabajo, esfuerzo e iniciativa al desarrollo económico y social de nuestra provincia.

Está dotado de completas instalaciones inspiradas en el criterio funcional de los modernos centros de recreo y estamos seguros que será un lugar grato de esparcimiento y convivencia.

AULA DE CULTURA Y SALA DE EXPOSICIONES

Como una continuación más de la obra cultural que la Caja de Ahoros del Círculo realiza en nuestra provincia y complementando las instalaciones del Hogar del Jubilado, Miranda cuenta ya con una magnífica y espaciosa Aula de Cultura y una Sala de Exposiciones. Iniciándose ya las actividades de esta Sala de Exposiciones, quedó asimismo inaugurada una exposición fotográfica de aspectos antiguos y modernos de Miranda, del artista mirandés Costela.

ADJUDICACION DE UN BLOQUE DE TREINTA VIVIENDAS DE PROTECCION OFICIAL

La Caja de Ahorros del Círculo Católico, que ha financiado gran parte de las viviendas construídas por la iniciativa privada en Miranda de Ebro en estos últimos años, ha construído directamente un grupo de treinta viviendas de protección oficial, que se están entregando estos días a sus impositores que previamente lo solicitaron.

DESARROLLO DE LOS ACTOS

Con motivo de la solemne bendición e inauguración de estas importantes obras sociales y nuevas instalaciones de la sucursal y oficina urbana del barrio de Aquende de la Caja de Ahorros del Círculo, se desplazaron de la capital diversas autoridades y representaciones que asistieron a los actos programados, entre las que figuraban el vicario general del Arzobispado, M. I. Sr. D. Vicente Proaño Gil, en representación del Excmo. Sr. Arzobispo; don Casto Pérez de Arévalo, secretario general del Gobierno civil, en representación del Excelentísimo Sr. Gobernador civil de la provincia; delegado de Hacienda, don José María Laborda Martín; delegado del Ministerio de Educación y Ciencia, don José Ortiz Navacerrada; delegado provincial de Trabajo, don Juan Durán Valdés; delegado provincial de la Vivienda, don Pedro Arribas Briones; delegado provincial de Sindicatos, don José Luis Insausti Lastagaray; delegado provincial de Mutualidades Laborales, don Víctor Barbadillo y secretario de la misma, don Nemesio Martínez Llanos; inspectora jefe de Enseñanza Primaria, señorita María Luisa de la Fuente Almendres; inspectora de Enseñanza Primaria, señorita Esther de Juana; presidente del Consejo de Gobierno de la Caja de Ahorros del Círculo, don Julio Gonzalo Soto; director espiritual de la misma entidad, reverendo P. Francisco García Ortiz, S. J.; consejeros señores Giménez Rico, Campo Agero, Martínez Redondo, Alonso Santaolalla, López Sáiz, Unceta Arenal, González Martín y Pérez Carmona; director gerente de la Caja, don Cristóbal Espinosa Díez-Venero; subdirector, don Clemente Horcajo y altos funcionarios de esta entidad de ahorro.

Jubilados mirandeses se reúnen en las acogedoras salas de la biblioteca de que consta el hogar inaugurado ayer.

A las 10,45 tuvo lugar en el Ayuntamiento mirandés la recepción oficial de las autoridades y representaciones burgalesas, que tras el ofrecimiento hecho a Miranda por el Presidente de la Caja de Ahorros del Círculo de las nuevas oficinas y obras sociales a inaugurar, fueron saludados por el alcalde de aquella ciudad, don Isaac Rubio Blanco, que ostentaba asímismo la representación del presidente de la Diputación provincial; Ayuntamiento en pleno y las diversas autoridades locales.

Desde la Casa Consistorial, autoridades, personalidades e invitados se dirigieron a la sucursal urbana de la Caja del Círculo, en el barrio de Aquende, cuyas instalaciones fueron bendecidas por el párroco de Santa María, reverendo Sr. D. Jesús Madrazo Policarpo.

Tras una misa rezada en la parroquia del Espíritu Santo, en la que ofició el Rvdo. Padre Francisco García Ortiz, S. J., pronunciando asimismo una brillante homilía, la comitiva se dirigió a las nuevas oficinas centrales de la Caja del Círculo, en la Avenida del Generalísimo, en cuyo edificio se hallan ubicados el Hogar del Jubilado, Aula de Cultura y Sala de Exposiciones.

Bendijo tan importantes obras el vicario general del Arzobispado de Burgos, M. I. Sr. D. Vicente Proaño Gil quien, ya en el Aula de Cultura, dirigió unas palabras alusivas al acto, recabando, como ya en la oración de la bendición quedaba dicho, la bendición del Señor sobres estas obras sociales que la Caja de Ahorros del Círculo ponía a disposición de la localidad y muy especialmente sobre este Hogar del Jubilado, cuya principal misión era ofrecer a esos esforzados trabajadores que habiendo traspasado ya la línea de la jubilación merecían toda la consideración de la Sociedad.

Terminó su alocución transmitiendo el saludo del Excelentísimo y Rvdmo. Sr. Arzobispo que ,no habiendo podido asistir, como era su deseo, a estos actos, por sus ocupaciones pastorales, enviaba a todos su bendición y el calor de su corazón de padre espiritual.

Seguidamente, don Francisco Javier Unceta Arenal agradeció, primero como mirandés a la Caja de Ahorros del Círculo la realización de estas obras sociales y, segundo, como consejero de esta entidad de ahorro, la cordial acogida dispensada por las autoridades y pueblo de Miranda a las representaciones provinciales desplazadas a la capital para asistir a estos actos.

Hizo una breve historia de la actuación de la Caja de Ahorros del Círculo en Miranda de Ebro que, aunque sólo hacía diez años que estaba presente en la localidad, había sabido ponerse en línea del desarrollo económico y social mirandés y a su servicio había instalado una sucursal urbana en el viejo barrio de Aquende, instando a sus paisanos a colaborar con la Caja del Círculo en su afán de favorecer el fortalescimiento económico-social de la ciudad mirandesa.

Por último hizo una breve pero precisa y exacta exposición de los méritos que concurrían en la persona del Presidente de la Caja de Ahorros del Círculo, D. Julio Gonzalo Soto, a quien cedió la palabra.

El señor Gonzalo Soto, tras agradecer al señor Unceta sus inmerecidos elogios, plasmó el espíritu de las Cajas de Ahorros recogiendo las palabras del que fue director de la Caja de Ahorros Municipal de Bilbao, D. Eliseo Mingoya quien decía: «El ahorro no es egoismo ni sequedad de espíritu, es el ejercicio de una virtud cristiana; es generosidad y fragancia cordial; es dar un sentido espiritual al dinero.» Esto es en definitiva, el sentido social del ahorro y su proyección efectiva en el desarrollo económico de la comunidad.

Hizo seguidamente una breve y precisa exposición de la actuación de las Cajas de Ahorros que, junto a su función económica, tienen la obligatoriedad de destinar sus beneficios, una vez cubiertos dos porcentajes de los fondos de reservas y los gastos de administración, a la realización de Obras Sociales en beneficio de todos los estamentos de la sociedad, enumerando seguidamente la labor social que realiza la Caja de Ahorros del Círculo Católico.

Refiriéndose al Hogar del Jubilado que, junto con el Aula de Cultura y Sala de Exposiciones se acaba de inaugurar, recordó los artículos publicados por D. Javier Martín Artajo bajo el título: «¿Qué hacemos con los viejos?», y lo que sobre el particular desarrolló el inolvidable Papa Juan XXIII en su encíclica «Populorum Progresio». Y en respuesta a sus inquetudes la Caja de Ahorros del Círculo plasmaba en favor de estos hombres la realidad de esta Obra Social, primera en su género en nuestra provincia.

Terminó ofreciendo a Miranda todas estas instalaciones, agradeciendo a las autoridades provinciales, locales y público en general su asistencia a este acto, agradeciendo igualmente a los arquitectos, decoradores, empleados, trabajadores todos, que con sus ideas, realizaciones, iniciativas, etc., habían hecho realidad estos modernos locales teniendo igualmente un emocionado recuerdo para don Antonio Alzaga, primer delegado de la Caja de Ahorros del Círculo de Miranda de Ebro.

Por último, el secretario general del Gobierno Civil D. Casto Pérez de Arévalo transmitió el mensaje de afecto, cordialidad y cariño del Excmo. Sr. Gobernador Civil quien, por su agotador trabajo en la organización de la actual campaña electoral, no había podido asistir, como hubiera sido su gusto, a estos actos.

Por su parte dijo, se congratulaba y se sentía muy orgulloso y era para él un gran honor asistir a estos entrañables actos que producían una buena querencia entre los hombres, y que estaba seguro que estos esforzados hombres, forjadores de nuestro presente en un pasado inmediato, cuando entraran en esta «su casa», el Hogar del Jubilado, entonarían, como el cántico de entrada a la sagrada ceremonia de la Santa Misa. «Qué alegría cuando me dijeron, vamos a la Casa del Jubilado», y que esta alegría, estaba seguro la sentirían tanto los benefactores como los beneficiarios.

Terminó este brillante acto, que en cierto modo inauguraba de forma real el Aula de Cultura por las brillantes actuaciones de todos los oradores, conferencias plenas de realidades actuales y humanismo, con la proyección del documental cedido gentilmente por la empresa Nuclenor, relativo al traslado desde Bilbao de la monumental vasija con destino a la Central Atómica de Santa María de Garoña.

Como final de estos actos, fue ofrecido a autoridades e invitados en los locales del Hogar del Jubilado un vino de honor

Saludo del alcalde del Ayuntamiento de Miranda de Ebro en la recepción de las autoridades provinciales burgalesas.

Bendición por el vicario del Arzobispado de las nuevas instalaciones sociales y culturales de la Caja de Ahorros del Círculo de Miranda de Ebro.

M.E.C.D. 2017

ANUNCIOS POR PALABRAS

Estos anuncios se reciben en nuestra Administración (Calle Vitoria, 13, teléfono 207148) de NUEVE de la mañana a UNA Y MEDIA de la tarde y de CUATRO a SEIS Y MEDIA de la tarde, así como en todas las agencias de publicidad.

PRECIO: 20 pesetas hasta diez palabras. Cada palabra más, 2 pesetas.

Alquileres

CEDO local en renta 250 metros cuadrados, San Isidro número 35. Informes, Construcciones Luis Monje. Plaza Alonso Martínez, 7, 2.º

SE ARRIENDA piso primero, Timoteo Arnáiz, 1 (Quinta), por temporada, con o sin muebles. Calor negro y jardín. Informes, Espolón, 20. Teléf. 202110.

ALQUILO piso 4 habitaciones. Cantero. Concepción, 2.

PISOS alquiler o venta, calefacción y agua caliente central. Informes, Madrid, 68, 3.º, B.

SE ALQUILAN dos pisos. amueblados. céntricos. Calefacción y baño. Informes teléfono 206504

ARRIENDO lonja 300 metros, divisible. Teléfono 204331.

SE ARRIENDA habitación Teléfono 206972.

SE ALQUILAN pisos sin amueblar. Informes calle Vitoria, 117. Teléfono. 201378.

ALQUILO local céntrico, de 45 metros, planta y entreplanta, preparado. Informes, 200530.

ALQUILO vendo locales almacenes, baratos. Teléfono 200717. Tarde.

ALQUILO o vendo piso, muy céntrico, soleado, nuevo, cinco habitaciones amplias, cocina, aseo, cuarto baño, calefacción, parquet. Teléfono 200717. Tardes.

ALQUILO piso cuatro habitaciones, calefacción, cerca Polo Industrial, para matrimonios con o sin hijos. Razón, San Agustín, 17, 2.º. B.

SE ALQUILA piso amueblado edificio San Roque, 4.º, D. Razón, Barriada Inmaculada, letra F, núm. 10, 3.º, derecha.

SE ARRIENDA piso en magníficas condiciones calle Morco, número 2, primer piso. Informes, San Lesmes, 18, piso 9.º, letra D.

ESTUDIANTES, habitaciones, apartamento, dobles o individuales todo confort, muy económicas. Llamar, teléfono 208400.

ALQUILO piso sin amueblar, calle Clunia, número 17, 4.º, B.

ALICANTE. Pisos amueblados, para invernar. Información y reserva, Agencia Triana. San Vicente, 63. Alicante

ALQUILO o vendo piso céntrico, cinco habitaciones, calefacción individual, armarios empotrados, baño con bidet. Otros en zona Capiscol, económicos. Carnicerías, 2, habitación 5.

PISO lujosísimo, amueblado, ocho habitaciones tres baños, terrazas, calefacción y agua caliente central, calle Santander.— Agencia Palencia (Plaza Calvo Sotelo, 6).

NUEVOS PISOS San Julián, Carretera Logroño, Barriada Yagüe, Gamonal, etc. Cuatro habitaciones, baño, cocina equipada, calefacción, mucho sol, 2.000 pesetas.— Agencia Palencia.

LOCAL calle Vitoria, bloques «Cicasa», cualquier negocio, 2.300.— Agencia Palencia.

LOCAL 100 metros cuadrados, patio, vivienda, aporto a negocio nuevo, grande barriada.—Agencia Palencia.

BAR totalmente montado y clientela segura, alquilo uno-dos años, céntrico.— Agencia Palencia.

CESE negocio, alquilo local pegando plaza Mayor, pequeña entrada, grande escaparate.— Agencia Palencia.

CINCO kilómetros, alquilo granja gallinas, 4.000 aves, jaulas, dos viviendas terreno huerta, todo 6.000 pesetas.— Agencia Palencia.

LOCAL 170 metros cuadrados, nuevo, por San Julián, 5.500 pesetas. También opción compra.— Agencia Palencia.

CALZADAS, piso nuevo tres habitaciones, salón, baño, cocina, calefacción, 2.500.— Agencia Palencia.

ALQUILO piso, amueblado, céntrico, todo confort. Teléfono 205010.

SE ALQUILA piso nuevo, económico. Razón, portería. Fuentecillas, 19.

ARRIENDO casa con cinco habitaciones y servicios, y dos pisos rentas bajas. Informes, Emperador, 50, 1.º, derecha.

FIROGA alquila calle Vitoria, edificio Banco Bilbao, entreplanta 30 metros.

FIROGA alquila locales para almacenes o negocios. Otros galerías comerciales.

FIROGA alquila piso plaza Primo Rivera, 220 metros, calefacción individual.

FIROGA alquila pisos amueblados, céntricos, de lujo, con servicios centrales.

FIROGA alquila local céntrico, 150 metros. — Vitoria 59, teléfonos 206746 - 205271.

ALQUILO pisos, uno muy pequeño, propio para dos personas, y otros grandes. General Mola, 26, 2.º, Dcha. Verle de 5 a 6.

ARRIENDASE lonja, piso acondicionado oficina, vivienda, comercio. Confort, centriquísimo. 204021.

ALQUILO piso tres habitaciones. Teléfono 202083.

ALQUILO piso amueblado 4 ó 5 estudiantes, zona Vadillos. Razón, plaza Francisco Sarmiento, 1, 2.º

ALQUILO piso, frente a Venerables. 2.400 pesetas. Enseña, Rey Don Pedro, 35 3.º, D.

SE ALQUILA piso. Informes, Parque de San Francisco, número 7, 2.º

SE ALQUILA piso cinco habitaciones, amueblado, céntrico. Razón, Santa Casilda, 6, 7.º, izquierda.

ALQUILO piso, con o sin muebles. Romancero, 16, 3.º, C.

ALQUILO oficina 38 metros cuadrados, muy céntrico. Informes, teléfono 206722 y calle Miranda, 17. Portería.

ARRIENDO piso en calle Consulado. Tratar, San Joaquín, número 3, puerta 12.

SE ALQUILA piso a estrenar, 1.800 pesetas. Carretera de Arcos. Teléfono 208334.

SE ARRIENDA piso y camas. Razón, Vitoria 62, 8.º, Dcha.

ALQUILO piso amueblado o no, habitación derecho cocina. San Juan, 33, 3.º

ALQUILO tres habitaciones, con muebles, para vivir solos. Calle Melchor Prieto, número 16, 3.º, H.

SE ALQUILA piso muy económico. Romancero, 10, 2.º, B.

Automóviles y accesorios

ALQUILER sin conductor, nuevos: Seat 1.450. 1.500 y 124, 850, 600-E y 600-D, Renault R-10 y R-8, Morris 1.300, M-G. «Servi-Auto». Sanjurjo, 9. Teléfono 207716.

AUTOS «FLEN» sin conductor: Coches de alquiler. 600-D, 850 Berlina y Coupé, Seat 1.500 124, 1.430, Morris M G, Simcas, nuevos. Garaje Avenida. General Vigón, esquina Barriada Yllera. Teléfonos: 208804 y 201874.

GAMONAL 228, vende 600-D, Break, 4-F, 4-L, R-8, 850, 1.500, Simca 1.000, G-L, seminuevos. Facilidades.

ALQUILER sin conductor: Seat 1.500, Simca, 600-D. Garaje Turismo. Calle Vitoria, número 29.

CAMION Simca 1.000, en buen estado, por Seat 600 o similar. Talleres Pedro Velasco. Vitoria, 105.

VENDO Citroen Dyana, de un año, o cambio por Seat 600. Talleres Pedro Velasco. Vitoria, 105.

SE VENDEN coches. Dodge Dart (turismo y familiar), Peugeot 404 familiar (gasoil), Ford Moustang, Mini 1301 (preparado para competición), Renault 4-L, Citroen 2 CV (normal y furgoneta), Volkswagen, Seat 1500 varios, Seat 600 varios. Precios y facilidades interesantes. Todo ello lo encontrará en «Automóviles Iñaki». Calle San Pedro Cardeña, 90. Sábados tarde abierto.

VENDO Renault R-4, super, Somo nuevo, pocos kilómetros. Teléfono, 266. Briviesca.

COMPRA-VENTA, reparaciones de velomotores. Hermanos Fuente Santa Cruz, 22.

SE VENDE caja camión 7 ½ metros larga, seminueva, precio ocasión. Garaje Burgos. Teléfono. 204275.

OCASION. Vendo Ebro basculante, con 35.000 kilómetros, en 60.000 pesetas, inmejorable estado, toda prueba. Alfareros, 12. Teléfonos 204645 - 207507.

VENDO Land-Rover, 8 plazas, buen estado. Jesús Briones. Ochanduri (Logroño).

AUTOS alquiler sin conductor. «Blanco». 600-D, 850 Coupé, 124, nuevos. Barriada Illera, B. 69. Teléfono 205638.

ALQUILER coches sin conductor, 600-D, 850 Simca, nuevos. «Autos Guía». Nuño Rasura, 5. Teléfs 204802 - 208597.

OCASION. Vendo turismos varios modelos y furgonetas. Facilidades. Carlos Miralles, 49, teléfono 298. Aranda de Duero.

VENDO coche Volkswagen, en buen uso. «Feysa». Lerma.

SE VENDE Citroen 2 CV. Llamar teléfono 206127.

Colocaciones

MUY FACIL le resulta distribuir la alta calidad de los productos «Avón», garantizados. Buenas ganancias, horas libres, señoras y señoritas activas. Informese. Maravillosa oportunidad esta época. llamando al Teléf. 204144 de Burgos, o escribiendo al apartado 14.875. de Madrid.

SE NECESITA chófer. Transportes Vedrines. Cabestreros, 12. Teléfono 208613 (R. O. C., 1421).

NECESITO ayudante femenino de cocina. Cabaña Arandina. Sombrerería núm. 12.

CHICA joven casa con niños, necesito. Martínez del Campo, 4, 1.º, derecha.

SE NECESITA carpintero y colocador de persianas, edad 18 años y aprendiz de 14 a 15 años. Persifant calle 4, Villayuda (R.O.C., 1425)

SE NECESITA familia con uno o dos hijos, para trabajar en cerámica, dándoles vivienda. Para tratar, Teodoro Llanos, en Briviesca.

SE NECESITA chica o asistenta. Barriada Militar bloque 13, 2.º, izquierda.

SE NECESITA oficiala de peluquería. Informes esta Administración. (R. O. C., 1443).

SE PRECISA interina, bien retribuída. Bar Casa Elías. Llana de Afuera, 5.

SE NECESITA chica para asistenta, por las mañanas. Consulado, 13, 5.º, derecha.

NECESITA señora de 40 a 50 años, interna. General Sanjurjo, 39, 2.º izquierda. Sr. Del Amo.

SE NECESITA carpintero-encofrador. Razón José Luis Pérez. Barriada Inmaculada, primera manzana, número 63. (R. O. C., 1447)

PRECISO chofer para camión, con carnet de primera o primera especial, para microbús, para trabajo por las tardes o trabajo todo el día. Interesados, llamar al 208407. Burgos. Barriada Illera, calle G, número 16.

NECESITAMOS representante ramo lámparas, ceniceros, etc., con almacén para stock. Escribir señor Tello, Casanova, 154. Barcelona.

NECESITO chica, para Bilbao. Sanjurjo, 38, piso 11.º, puerta 1.

SE NECESITA oficial mecánico en automóviles. Informes, Alhóndiga, 15, 7.º, Hn. 21. (Registro O. C., 1432).

NECESITO chicas sabiendo obligación. Informes. buen sueldo. Vitoria 29, 2.º. Dcha.

SE NECESITA camarera. Hostal Moderno. (R. O. C., 1428).

SE NECESITA chica para Madrid, con informes. Razón, Santander 6, 3.º, Centro.

RESTAURANTE La Ventilla, precisa chica. Teléfono 205969.

SE NECESITA chica, para Madrid, dos personas. Vitoria, 29, 4.º, izquierda.

AUMENTE sus ingresos colaborando ventas plazos, contado, artículos mucha venta. Apartado 9217. Madrid.

GANE dinero, de 10.000 a 20.000 pesetas mensuales, cultivando champiñones en sus ratos libres y en su propia casa. Trabajo apto para todos. Exito extraordinario. Compramos producción a alto precio. Escribir a «Cultivos Alba» calle Enamorados, 23. Barcelona—13.

SE NECESITA criado, para sementera. Mariano Castañeda, en Villarmero.

FAMILIA dos personas necesita muchacha informada. Residencia en Madrid. Largo veraneo en Burgos. Buen sueldo, según aptitudes. Sanjurjo, 42, 3.º, Izqda. Teléfono 209718.

CUIDO enfermos en hospitales, clínicas, particulares. Conocimientos técnicos, práctica. 205312.

SE NECESITA repartidor, carnet segunda. Panadería Gutiérrez. Informes, puesto de pan Barriada Illera (R.O.C., 1457).

NECESITO dos chicas para Madrid. Trato familiar. Vivirán casi juntas. Sueldo a convenir. Madrid, 68, 8.º

MUCHACHA sobre 45 años, para señora sola. Cardenal Segura, 8. (Farmacia).

MUCHACHA se necesita, para tres personas. Rey Don Pedro, 5.

NECESITO muchacha. con informes, que sepa algo de cocina. Paseo de la Isla, núm. 10, 7.º, C. Edificio «Beyre».

SE NECESITA asistenta sepa cocina. Vitoria, 58, 9.º, Dcha.

SEÑORA soltera, o viuda sin hijos, 30 a 40 años, se precisa para administración hogar señor viudo con hijos corta edad. Ofertas, esta Administración.

SE NECESITA muchacha poca familia. San Juan, 20, 2.º

CHICA necesito. Bar Sedano. Avenida del Cid, 45.

CHICA, para Madrid, urge. Informes, Vitoria, 31 1.º

NECESITO señora de 40 a 50 años, interna. General Sanjurjo, 39, 2.º izquierda. Sr. Del Amo.

SE NECESITA dependienta ramo alimentación. Hermanas Morrita y chico para recados. de 14 a 16 años. Inútil sin conocimientos. General Mola, 5. (Registro O. C., 1453.

SE NECESITA señora servicios domésticos, sólo mañanas. Razón, calle particular de Calzadas, núm. 2, 3.º, habitación 12.

NECESITO muchacha. Carmen, 8, 2.º, B. Presentarse, tardes, 6 ½ en adelante.

NECESITO chica o asistenta. Madrid, 9, 3.º derecha.

SE OFRECE chófer carnet primera especial. Calle núm. 3-34, portal 3, 3.º, C. Gamonal.

NECESITO aprendiza adelantada peluquería. Llamar 200851. (Registro O. C., 1423).

SE NECESITA chicas guardarropa. Sala de Fiestas. Edad, 14 a 16 años. Informes, Madrid, 70, 7.º, H. (R.O.C., 1450)

Compras y ventas

OCASION: Vendo máquinas usadas de escribir, sumar y calcular procedentes de cambios por nuevas. De la Vega. Madrid, 2. Burgos.

COMPRO lana colchón. Llamar teléfono 204337.

SE VENDE un cachorro de cinco meses Setter, madre perdiguera; no se asusta de los tiros y trae la caza. Informes Miguel Calvo Arenillas de Pisuerga. Teléfono 2.

VENDO cebada, cuatro pesetas kilo. Teodosio Bárcena. Los Balbases (Burgos).

DURALEX. Platos, vasos duralex. «Ferretería Laín Calvo». Teléfono, 203394.

SE VENDE teja curva y bloques «Ytone». buen precio, sobrante de obra. Teléfono 202038.

VENDO conejos reproductores (machos y hembras), perfectamente sanos y resistentes al clima, bajo control veterinario. Razas, gigante suizo, gigante alemán, californios y raza especial cruzada. Dirección, Carretera Madrid-Burgos, Km. 215/216.

VENDO horno giratorio «Llopis», 4,50 de diámetro, en buenas condiciones. Panadería Barrio. Rey Don Pedro, 29, Teléfono 205135. Burgos.

SE VENDEN 2.000 pinos y 100 chopos canadienses, provincia Salamanca. Dirigirse Publicidad «Avil». Salamanca

VENDO lavadora y estufa Super-Ser, nuevas. General Dávila 15, 3.º letra C.

Enseñanzas

PREUNIVERSITARIO y primero y segundo Filosofía y Letras (Latín y Griego), por licenciado en Clásicas. «A. A. G.» Laín Calvo, 17.

CATORCE idiomas modernos y clásicos: Alemán, Inglés, Francés, Ruso, etc. Español para extranjeros. — «A. A. G.». Laín Calvo, 17.

BACHILLERATO completo, Ciencias y Letras. Reválidas, Preu. Cursos conjuntados (Exámenes especiales en Febrero). Plazas limitadas. «A A G», Laín Calvo, 17.

ATENCION: Estudiantes Aparejadores y O. P. Cursos complementarios: Sistemas de representación. Matemáticas. Mecánica. Estabilidad.— Plazas limitadas. Matrícula abierta: «A A G». Laín Calvo, 17.

CARRERAS técnicas exclusivamente. Estabilidad, Descriptiva, Mecánica, Matemáticas. — Academia Técnica. Trinidad, 8, 2.º, A.

CLASES particulares, Matemáticas, Física y Química, bachillerato y magisterio, Reválidas.— Teléfonos 202781. 206481.

CONTABILIDAD general. Oposiciones Banco. Cálculo. Plazas limitadas.— Matrícula: «A A G». Laín Calvo. 17.

ACADEMIA CASTILLA. Cultura. Taquimecanografía. Ortografía. Correspondencia. Idiomas.— Moneda, 18.

ENSEÑANZA garantizada. Curso especial, asignaturas, cursos reválidas 4.º-6.º. Magisterio Letras-Ciencias. Grupos reducidos. Santa Clara, interior. 57. A.

APAREJADORES, Obras Públicas, preuniversitario Matemáticas. Física, Descriptiva, etc. Suárez. Calzadas 1. 203804.

CLASES particulares de Matemáticas, Física y Química, Ciencias de bachiller. Informes, Vitoria 164, 8.º, D

MAESTRA da clases particulares primaria y bachiller. Teléf. 201995.

MATEMATICAS, Física, Latín, Francés Griego, preuniversitario. sexto, quinto, cuarto, reválidas. Vitoria 57, 1.º 202876.

INGLES. Clases particulares en grupos (de tres) y domicilio. 205312

ACADEMIA CASTILLA. Cultura. Taquimecanografía, Ortografía Correspondencia, Idiomas.— Moneda, 18.

Filatelia

COMPRO sellos, nuevos o matados. Razón, «Valandu», Santocildes s/n

Detectives

- **ALKA.**— 202803.
- **ALKA.**— 202803.
- **ALKA.**— 202803.

Consúltenos su caso.— Plaza Alonso Martínez, 7, 4.º

DETECTIVES «Alka» le responde de la más absoluta reserva, competencia y secreto profesional. Detectives «Alka». Plaza Alonso Martínez, 7, A, 1.º Teléfono 202803.

Fincas

COMPRO piso o ático, soleados, nuevos, alrededores Avenida del Cid, cinco habitaciones, dos servicios, calefacción central, preferible agua caliente central. Teléfono 204508. (De 3 a 6 y de 10 a 11 noche).

CONSTRUCCIONES «BU-BI». Mejor que piso piloto su piso llave en mano. Venta directa. Facilidades de pago diez años. Precios desde pesetas 250.000. Oficinas, Vitoria, 179, 1.º

VENTA pisos y lonjas en Vía de Empalme. Construcciones. Serrano. Teléf. 204385.

OCASION. Se vende planta baja con cinco huecos, en calle Vitoria. Informes, Teléf. 209798.

CONSTRUCCIONES Sánchez vende pisos y lonjas comerciales. en diversas zonas. Informes, Santa Clara, 36. Obra

CONSTRUCCIONES González Alonso. Venta de viviendas llave en mano. Exentas. Entrega total 50.000 pesetas, resto diez años y locales comerciales. Oficina. calle Vitoria. 115.

PISOS exentos contribución 50 % facilidades diez años. Pisones, 14 y 16

POR TRASLADO vendo piso. Avenida Cid. 76, 5.º, A. Informes en el mismo.

OCASION. Vendo piso pequeño, céntrico, barato. Informes, 205051.

SE VENDE piso cinco habitaciones, bien soleado, calle Sedano, número 4. Informes, Avenida del Cid, 77, 1.º

POR TRASLADO vendo piso económico. Informes, Alfareros, número 5. 4.º, izquierda.

PISOS sin entrada. llave en mano. grandes facilidades de pago. Informa y vende Viviendas Castilla. S. A., carretera Villímar. 18 (Final trayecto autobús Gamonal). Teléfono 200523.

MASEGOSA Empresa constructora. Pisos llave en mano, desde 30.000 pesetas entrada. Resto. diez años. Avenida Cid. 80, 2.º. Teléfono 209333.

VENDO piso nuevo a estrenar exento. todo exterior 6 habitaciones servicios y calefacción Razón teléfono 201183

URGE venta de pisos de 4 habitaciones. Cantero Concepción. 2.

VENDO pisos terminados. con exenciones, desde 300.000. Muchas facilidades. Informes. Garaje Pisones 18 y 20.

VENDO piso cuatro dormitorios, salón comedor cocina y dos baños. Calefacción y agua caliente central Facilidades. Madrid. 68. Teléfono 201096.

VENDO tres locales, juntos o separados propios cocheras. tapicerías. ebanisterías taller de electricidad. fontanerías, etc., calle Benito Gutiérrez.— Cantero. Concepción. 2.

VENDO pisos económicos. con facilidades. cuatro habitaciones más servicios. Emperador. 15

VENDO o arriendo grandes locales en calle Vitoria, propios para cafetería, salas de fiestas, garajes, talleres de carrocerías y otras clases comerciales. Cantero. Concepción. 2.

TODO exterior, pisos cinco habitaciones, cocina, baño, dos terrazas, calefacción. Carretera Logroño núm. 12, 1.º, derecha.

ATENCION. Vendo viviendas en calle Calzadas número 58, con calefacción, ascensor, esmerada construcción, exentas contribución. Grupo L. Renta limitada. Calificación definitiva 15-9-1970. Expediente BU-GI-6043/68.

SE VENDE piso seminuevo, económico, con gallinero, calle Alto San Roque, número 4. bajo. Informes, feliciano Gómez, calle Travesía la Fuente, número 4, 2.º, Miranda de Ebro.

VENDO magnífico piso, céntrico. nuevo, cuatro habitaciones amplias salón comedor, servicios. Razón, subida Cerro San Miguel 1, 4.º, derecha.

SE VENDE piso amplio, exterior. Informes, Melchor Prieto, 16, 5.º. G. Por las tardes.

VENDO piso nuevo, soleadísimo, cuatro habitaciones, baño, cocina, terrazo; exento. Calle Francisco Grandmontagne. Informes, José Zorrilla, 4, 1.º, A.

VENDO granja, capacidad 7.500 gallinas y 100 cerdos. Facilidades. Teléfono 205533.

VENDO bonito piso, Belorado núm. 5, 3.º, derecha. (De 12 a 2 y 4 a 6).

VENDO piso cuatro habitaciones, con facilidades. Calle San Miguel, núm. 7, bajo, izquierda.

EXCELENTE piso ocho habitaciones, tres baños, calefacción central, entrada Avenida Reyes Católicos. Facilidades.— Agencia Palencia.

CALLE Vitoria, edificio Banco Salamanca, cinco habitaciones, salón, dos baños, servicio, armarios, terraza grande calefacción y agua caliente central, llave mano.— Agencia Palencia.

LOCAL 185 metros cuadrados 4,70 altura, entradas calle San Juan y Plaz Abastos, propio club, mesón, restaurante, etc.— Agencia Palencia.

LOCAL vivienda sótano, 281 metros cuadrados, típico para todo negocio, obligado paso turistas, junto Catedral. Total, 1.000.000. Facilidades.— Agencia Palencia.

SAN LESMES, piso nuevo cinco habitaciones; dos baños, cocina equipada, servicios centrales. 825.000.— Agencia Palencia.

GAMONAL, misma carretera, locales 560 metros cuadrados, pueden dividirse, para gran comercio general, buen precio. Facilidades.— Agencia Palencia.

AGENCIA PALENCIA. Pisos de calidad en todas zonas. Siempre máximas facilidades.

AGENCIA PALENCIA. Pisos calles San Juan, Tahonas, 200.000; San Miguel y Calvario, 90.000; Fuentecillas, 140.000; Santa Dorotea, 145.000 y 250.000; además facilidades.

PRECIOSO local 72 metros cuadrados, 5,50 altura, escaparate cinco metros, exterior todo. Bares, carnicerías, pescaderías, otros negocios, barato.— Agencia Palencia.

AGENCIA PALENCIA. Piso calle Carmen, siete habitaciones, tres baños, armarios, servicios centrales, nuevo, buen precio compra.

SAN PABLO, piso amplio, exterior, mucho sol, servicios. 425.000. Facilidades.— Agencia Palencia.

AGENCIA PALENCIA Ante la imposibilidad enumerar todos los pisos en venta entregamos lista gratuita a posibles compradores. Siempre facilidades de pago.

LOCAL por San Julián, 170 metros cuadrados, nuevo, 850.000. Facilidades grandes.— Agencia Palencia.

ANTES de comprar su piso, visite todos los de Burgos y al final examine la calidad y condiciones que le ofrece Arranz Acinas. Venta directa de pisos con formalidad absoluta. Entrega de llaves inmediata. Oficina. Carretera de Logroño. 15. 1.º

¡VERANEANTES! Venta o alquiler de apartamentos en Laredo. Precios interesantes PRIGO. Moneda. 13

¡¿QUE nuestros pisos son los mejores?! Preferimos que esto lo diga usted al visitarlos terminados, en la Avenida de Gamonal, frente Barriada Inmaculada. Ponce y Alonso.

¡¡ATENCION!! Ocasión casa diez habitaciones, garaje, huerta, almacén de vinos, abonos, cereales, pajar, era; todo libre, pie carretera general. Tardajos. ¡Grandes facilidades!.— PRIGO. Moneda. 13.

SE VENDE piso céntrico en Santander, cuatro habitaciones, cocina, baño, ideal para vacaciones y fines de semana. Informes, señor López, Lope de Vega, 19, 2.º. Santander.

LOCAL farmacia centro Madrid, precio oportunidad. Apartado 20277 Teléfono 204 41 72. Madrid.

¡¡PISO Fuentecillas, 225.000 !! Facilidades. Plaza Vega, 11. Tejidos. Teléfono 206297.

FIROGA.— Pisos lujo, Aparicio Ruiz, 160 metros, seis habitaciones, servicios centrales.

FIROGA.— Santa Clara piso nuevo, seis habitaciones, calor negro. Facilidades.

FIROGA.— Piso edificio Beyre Banco España cinco habitaciones, gran lujo.

FIROGA.— Piso servicios centrales, calle Clunia, cinco habitaciones, orientación Sur.

FIROGA.— Pisos muy económicos: Fernán González. Carretera Logroño. San Agustín. Doña Berenguela Salas. Otros varios.

FIROGA.— Primer tramo calle Madrid, piso seis habitaciones calefacción individual.

FIROGA.— Pisos recién construídos, elija lugar, precio y forma de pago.

FIROGA.— Hostal casco urbano, 18 habitaciones, mobiliario nuevo. mucha clientela.

FIROGA.— Local 120 metros, 200 de sótano, zona Mesones Capitanía

FIROGA.— Aparicio Ruiz, locales 70 y 80 metros, mucho sótano.

FIROGA.— Zona avenida Cid, locales 50, 70 y 110 metros, tiendas.

FIROGA.— Locales desde 40 a 1.300 metros, distintos precios y situaciones.

FIROGA.— Pisos, locales, rústicas, alquileres traspasos.— Vitoria, 59. Teléfonos 206746 - 205271.

VENDO piso cinco habitaciones avenida del Cid, núm. 19. Informes, Valentín Jalón, número 10, 2.º, B.

VENDO piso nuevo, soleado, calefacción central. Teléf. 206479.

VENDO piso cinco habitaciones y calefacción. Avenida del Cid, 43. Teléfono 202479.

SE VENDE o alquila piso, calefacción agua caliente. Vitoria, 202 4.º, B.

VENDO casa, locales, extrarradio, parada autobús. San Juan, 33, 3.º

Ganados y aperos

CULTIVADORES de caracol mejores, en Sasamón.— Talleres Llorente.

TALLERES y almacenes de la provincia. La acreditada Casa constructora de cabinas «Jomoca» tiene a su disposición un depósito en Briviesca. Precios de fábrica. Entrega inmediata. Facilidades de pago. Jefe de ventas, Víctor Cabezón Bergado. Teléfono 178, Briviesca

VENDO seis bocoyes y tres medios, muy baratos. Eliseo Ruiz. Tardajos.

AGRICULTORES. El más valioso elemento de la producción agrícola. Rodillos alisadores, compactadores del terreno que aseguran la buena germinación de la semilla. Verlos y prueba, sin compromiso. Talleres Llorente. Sasamón. Teléfono, 16.

VENDO Super-Ebro con aperos, rodillos para tractor y trilladora. Gabriel Ortega. Castrillo de Murcia.

TRACTOR cadenas K-7 Hanomag, vendo, muy barato. Teléfono 202790. Burgos.

Huéspedes

SE DAN CAMAS dormir o pensión completa. Vitoria, 29. Informes Portería.

DOY HABITACIONES individuales a dormir, fijos. Hay calefacción. Puebla, 2, 3.º

DOY PENSION completa y cama, 80 pesetas Habitaciones de una y dos camas Puebla, 2 primero

DORMIR o completa. San Juan, 17, 4.º Dcha.

SEÑORITA sola alquila habitación derecho cocina o dormir, señora, señorita Teléfonos 203174 - 202233.

DESEO dos huéspedes. caballeros o señoritas preferible empleados. Teléfono 200732.

DOY PENSION económica. No hay niños. Parque San Francisco, número 3. 1.º, izquierda.

DOY PENSION completa 120 y 115 pesetas. General Mola, 14, segundo, derecha.

DOY HABITACION a señoritas. Melchor Prieto, 3, 2.º, Teléf. 209577.

DOY PENSION completa calefacción. Avenida del Cid, 79, 1.º. Habitación 4.

HABITACIONES «Florida», sólo dormir. Miranda, 7, 2.º, frente Estación Autobuses. Informes. Madrid, 2, 1.º

HABITACIONES estudiantes. Madrid 2, 1.º

SEÑORA desea pensión completa, fija, prefiero zona Sur, matrimonio sin hijos. Inútil sin buenos informes. Razón, Burgense. 20, 3.º. E. De 4 a 6.

DOY PENSION o alquilo habitación. Romancero, 16, 4.º, D.

PENSION o sólo cama a dormir. Madrid, 36, 2.º, Dcha.

SEÑORA, con hijo mayor, ofrece habitación dos camas. Calzadas, 20 bis, 4.º, A.

CEDO habitación dos camas, céntrico, calefacción. Informes, teléfono 200981.

CEDO dos o tres habitaciones derecho cocina. Vivirán solos. Avenida del Cid, 83, 7.º D.

ALQUILO cuatro camas con derecho cocina a estudiantes o matrimonio. Enrique III, letra D, 1.º derecha. Detrás Cruz Roja.

CEDO dos habitaciones derecho cocina, a matrimonio o señorita San Julián 26, 3.º derecha.

Muebles

VENDO armario cuatro cuerpos, nuevo, económico. Teléfono 206476

Pérdidas

PERDIDA perros galgos bardinos, royo y gris careto. Hospital del Rey. Bar Gloria.

PERDIDA pulsera oro. colgante horóscopo Capricornio, 25-12-69. Llamar, teléfono 201797.

Televisores

VENDO dos televisores sin funcionar, por 5.000 pesetas. Laín Calvo, 3 segundo.

TELEVISORES 19", último modelo extraplano UHF licencia americana, con voltímetro y mesa ,todo 16.000 pesetas. Diez días prueba sin compromiso. Ventas a plazos. Garantía absoluta seis meses. «Comercial Velo-Moto». Calera, 10.

REPARACION televisores todas marcas. Servicio urgente. Antenas. Servicio técnico Marconi. Radio TV Caracas. Calzadas, 18. Teléfono 206528.

TELEVISORES - Frigoríficos - Lavaplatos - Lavadoras automáticas. Todo mil al mes. Radio Televisión Burgos. Avenida Cid, 10. Feygón.

TELEVISORES. Reparaciones en el día todas marcas. Radio Televisión Burgos. Avenida Cid, 10. Edificio Feygón. Teléfono 208634.

Traspasos

TRASPASO Pensión Escolar. Almirante Bonifaz, 16, 1.º

TRASPASO local propio para cualquier industria, sitio inmejorable. Informes, Avenida del Cid, 20. Frutas.

SE TRASPASA local pequeño, propio relojero, joyero o venta de dulce, a la entrada de un mercadillo, calle Francisco Grandmontagne, número 3. Informes, Central Amaya (Burgos). 8 a 10 noche

CHARCUTERIA, carnicería, pescadería, huevos y aves; peluquería señoras, caballeros; otros negocios, baratos, poca renta.—Agencia Palencia.

LOCAL propio mesón, club, zona típica de la ciudad. amplio, barato también venta.— Agencia Palencia.

ULTRAMARINOS Vadillos, muchas ventas también vendo.— Agencia Palencia.

PENSION 16 camas, céntrica. cómoda llevar siempre completo clientes, barato, por ausencia.— Agencia Palencia

COMESTIBLES. Amplia tienda, sótano, vivienda; no puedo atender, barato. Renta todo 825 mensuales.— Agencia Palencia.

BARES varios sitios Burgos. Informaré detalladamente.—Agencia Palencia. (Plaza Calvo Sotelo, 6).

NECESITO. para clientes locales y negocios céntricos, no importa precio: pago contado.— Agencia Palencia. Agente Propiedad Inmobiliaria (Plaza Calvo Sotelo. 6)

SE ENCUENTRA vacante la herrería de Pedrosa del Príncipe. Para tratar con el presidente de la Hermandad.

TRASPASO bar con vivienda, local y enseres Diego Porlo, 18.

LOCAL Rey Don Pedro, ideal para bar, tienda, comestibles, etc. 300.000 pesetas. Facilidades. Informes, Peña 206664, y Agencia Prigo

Varios

SEGURO obligatorio de accidentes de trabajo. Mutua Patronal. Espolón, 20. Burgos.

CORTE PARIS. Los patrones más perfectos. Se corta y prueba. San Pedro Cardeña, 38, 1.º, D.

IMPRESOS comerciales. cartas timbradas tarjetas de visita, invitaciones, prospectos de propaganda, etc. TALLERES GRAFICOS «Diario de Burgos». Calle Vitoria, 13. Tf. 202852

Offset

y toda clase de trabajos tipográficos en TALLERES GRAFICOS «Diario de Burgos». Calle Vitoria, 13. Teléfono 202852

FOTOGRABADOS. Confección rápida. TALLERES GRAFICOS «Diario de Burgos». Precios ventajosos. Calle Vitoria, 13. Teléfono 202852.

Nuestro steléfonos: 207148 y 201280

IMPORTANTE SOCIEDAD DISTRIBUIDORA DE MAQUINARIA PARA O. P.

PRECISA REPRESENTANTE

CON EXPERIENCIA EN RAMO

PARA BURGOS Y PROVINCIA

Dirigirse con referencias a Apartado de Correos 21.020. — MADRID

SOCIEDAD ARTES GRAFICAS

DESEARIA PARA BURGOS Y PROVINCIA

REPRESENTANTE

de cajas litografiadas. Preferentemente introducido en el ramo. Dirigirse por escrito a CAXTON PUBLICIDAD. Referencia 2.233. Fernando el Católico, 2-5.º dcha. ZARAGOZA.

Próxima apertura

Peletería PEÑA

Avda. del Cid, 44

BURGOS

DIARIO DE BURGOS

Se vende en:

MADRID - Kiosco Cibeles

BILBAO - C/. Elcano núm. 35

VALLADOLID - Platerías, 21

LOGROÑO - Kiosco La Rosaleda y E. Paracuellos - Muro del Carmen, 9

M.E.C.D. 2017

SANTA MARIA DEL CAMPO

El delegado de la Vivienda, en su doble calidad de tal y de delegado del Movimiento, visitó el sábado, a las siete de la tarde, la villa de Santa María del Campo, con el propósito de hacer llegar al vecindario, dada la relativa importancia del municipio, la preocupación por las próximas elecciones a consejeros locales del Movimiento y por las cuestiones de Vivienda y Urbanismo.

El vecindario, que llenó por completo el local destinado al acto, pudo escuchar del señor delegado palabras de afecto, encomio y estímulo, que calaron hondo en el ambiente. Se dirigió el disertante al auditorio como a paisanos y, después de destacar la excepcional importancia artística de algunos aspectos de la villa —incluído el inventario del Patrimonio Artístico Europeo de la UNESCO— razonó la conveniencia —por otra parte obligación legal— de prestarse por todos, autoridades y vecinos, la debida atención a los aspectos urbanísticos y de vivienda interior. El señor delegado en la segunda parte de su disertación, pasó a desarrollar, en lo básico y exponer las finalidades del Consejo Local del Movimiento, contemplándolo como un órgano al servicio de los intereses generales y colaborador del Ayuntamiento: canal informativo y cauce de iniciativas. Terminada la disertación, se abrió un coloquio en el que se desmenuzaron las cuestiones tratadas.

Seguidamente el señor delegado de la Vivienda departió con las autoridades locales abandonando la villa a las nueve y media.

PEDROSA DEL PRINCIPE

Clausura de un curso del P. P. O.

El pasado día 23, ha sido clausurado el curso del programa de promoción obrera que para auxiliares administrativos femeninos, venía desarrollándose. desde hace seis meses.

A las ocho y media de la tarde dio comienzo el acto con asistencia del delegado provincial de Trabajo, don Juan Durán Valdés; gerente del P. P. O. en Burgos, don Fernando Gutiérrez Serma; Ayuntamiento y junta municipal de enseñanza de la villa.

Habló el señor Durán Valdés sobre la promoción de la mujer española. "Debéis saber estar y ser —dijo— el aceite, el bálsamo que suavice la sociedad". Felicitó a las nuevas auxiliares administrativos y les dio las gracias "a vosotras, heroínas del programa, por ese sacrificio diario; que este afán de mejora no os abandone nunca".

Se distribuyeron a continuación los carnets acreditativos a once jóvenes. Y con unas palabras de reconocimiento a las autoridades y al monitor del P. P. O., don Pedro de Simón Ruiz, por su excelente labor, hizo el señor Durán Valdés un ofrecimiento de su persona y de su Delegación a todos los asistentes, y dio por clausurado el curso, emprendiendo viaje de regreso entre grandes aplausos.

Las nuevas auxiliares administrativoss se reunieron a continuación en una cena de hermandad a la que invitaron al señor de Simón Ruiz y señora y a miembros de la Junta de Enseñanza.

TELE CLUB

El pasado día 22 se ha celebrado la Junta general del Teleclub núm. 3.946, en la que fue elegida la Junta directiva que presidirá don Francisco Meléndez Ruiz y compuesta por los siguientes socios:

Secretario monitor, don Antonio López-Sanvicente.

Tesorero, doña Consuelo Rodríguez.

Vocales: Reverendo don Francisco Martínez, doña Beatriz Escribano, doña María Jesús Alvarez, doña María Jesús Escribano, doña Julia Castro, don Agustín de Miguel, don Fortunato Miguel, don Miguel Arenas, don Javier García, don Víctor Arenas y don Santiago Fernández.

Esperamos que el trabajo de todos dé impulsos de progreso y convivencia a nuestro querido pueblo.

A. L. S.

Adjudicación de las obras de urbanización del polígono de "Anduva" en Miranda de Ebro

Por resolución de la Gerencia de Urbanización, que publica el "Boletín Oficial del Estado" correspondiente al pasado sábado, se hace público que han sido adjudicadas las obras de urbanización (explanación y pavimentación, saneamiento y distribución de agua) del polígono "Anduva" sito en Miranda de Ebro, por un importe de 20.675.523 pesetas, a favor de "G. del Val y Cía., S. A.".

Aranda

NUESTRO RVDMO. PRELADO PRESIDIO EL DOMINGO LA JORNADA CUMBRE DE LA MISION

El domingo último fue en nuestra villa de gran intensidad misional en todos sus aspectos.

Las charlas especiales para enfermos que se habían venido dando desde los micrófonos de Radio Juventud todos los días de la semana, después de la retransmisión del santo rosario que diariamente se hace desde la parroquia de Santo Domingo, finalizaron el domingo con un acto especial dedicado a los que sufren físicamente debido a las enfermedades que padecen que les ha impedido asistir a sus parroquios o a los centros asignados, según la clasificación de edades que se ha hecho.

Estas misiones extraordinarias que se están dando en Aranda se las reparten entre veinte misioneros que se han preparado durante cerca de un año con esa finalidad.

LA MARCHA DE LA JUVENTUD

Programada para las once del domingo la denominada "marcha de la juventud", cuya concentración estaba prevista en la plaza del 7 de Agosto, se preparó con antelación recorriendo un turismo provisto de un altavoz todas las calles de la población y a dicha plaza fueron llegando jóvenes con pancartas tanto de los diferentes barrios, como de las diversas asocianciones o centros culturales y a la hora indicada iniciaron su marcha al santuario de Nuestra Señora de las Viñas, precedida esta marcha de la antorcha de la fe.

A la llegada de esta marcha a la ermita, estaba esperando el Excmo. y Rvdmo. Sr. Arzobispo de Burgos, doctor don Segundo García de Sierra y Méndez, en unión del arciprestre, Rvdo. don Modesto Gómez y autoridades locales, dando comienzo seguidamente la santa misa que por hacer un día de sol, se celebró en la explanada de la ermita donde previamente se había instalado un altar.

La santa misa la ofició el Sr. Arzobispo, quien en la homilía que pronunció tras tratar los temas propios del día, se extendió con vibrante palabra a los jóvenes allí presentes, exponiendo el Mundo en que vivimos en toda su realidad, los peligros que continuamente acechan a la juventud, dándoles consejos sobre las normas que deben seguir para mantenerse firmes en la fe de Cristo y exhortándoles a que permanezcan en esa fe y al mismo tiempo la propaguen con la palabra y el ejemplo, pues precisamente la juventud es la que más necesitada se encuentra de que alguien se la enseñe, sobre todo con los consejos y un acendrado ejemplo que nadie mejor que el compañero, el de su misma edad, puede darle.

Al ofertorio, grupos de jóvenes representativos de cada barrio o asociación hicieron la ofrenda de los frutos del campo.

Finalizó este acto con el canto de la salve popular a Nuestra Señora que fue entonado en el mismo lugar donde se había celebrado la santa misa, impartiendo el Sr. Arzobispo su bendición a todos los asistentes.

DIA DE LA FAMILIA

También el domingo, por la tarde, en cada una de las cuatro parroquias, coincidiendo con la última misa que de ordinario se celebra los días festivos, se celebró el denominado "día de la familia", encontrándose todos los templos abarrotados de fieles y en la homilía de estas misas, los misioneros celebrantes, al igual que en la pronunciada por la mañana por el señor arzobispo, tras de glosar el tema del evangelio, se extendieron ensalzando a la familia cristiana, su influencia, su misión ante Dios y ante el Mundo y sus obligaciones, exhortando también con consejos para su colaboración en la práctica de la religión.

En el ofertorio, algunos matrimonios en representación de los demás e incluso acompañados de sus hijos, hicieron la ofrenda del pan y el vino.

Durante la celebración de la santa misa, se hizo una colecta especial para las misiones.

PUEBLOS QUE SERAN EVANGELIZADOS LA PROXIMA SEMANA

En la semana del 1.º al 8 de Noviembre, tendrá lugar la misión en los pueblos siguientes:

Ciruelos de Cervera y Briongos, Espinosa de Cervera y Hortezuelos, Gumiel de Hizán, Quintana del Pidio, Santa María de Mercadillo, Tubilla del Lago, Valdeande, Villalbilla de Gumiel, Arauzo de Miel y Doñasantos, Arauzo de Salce y Arauzo de Torre, Huerta de Rey, Peñalba de Castro y Coruña del Conde, Quintanarraya e Hinojar del Rey, Baños de Valdearados, Brazacorta, Caleruega, Hontoria de Valdearados y Quemada, La Vid, Peñaranda de Duero y Cuzcurrita y Casanova, Zazuar y San Juan del Monte, Valverde y Arandilla y Zuzones y Guma.

SESION DEL PLENO PARA DESIGNACIONES VACANTES DE CONCEJALES

En la mañana del pasado domingo se reunió el Ilustre Ayuntamiento pleno para designar las vacantes de concejales entre las que se encuentra la de don Pacomio Arroyo Rasero, por el tercio de representación familiar. A esta hay que añadir las dos que corresponde renovar que son las de don Julio Castilla Cano y Miguel Bengoechea Serrano. Por el tercio de Organización sindical corresponde renovar las de don José Autillo Calleja y don Juan-José López Tobes y por el tercio de Entidades las de don José Zapatero Cabestrero y don Angel García Ochoa.

NOTA DE LA JEFATURA LOCAL DEL MOVIMIENTO RECTIFICANDO LA PUBLICADA ULTIMAMENTE

El próximo día 28 y para conmemorar el XXXVII aniversario de la fundación de Falange Española, tendrá lugar en nuestra ciudad un acto público de carácter político, con la participación del consejero nacional del Movimiento, don Fernando Dancausa de Miguel.

El referido acto se celebrará el mentado día 28, en el salón de actos de la Casa sindical, a las siete de la tarde invitándose por la presente nota a la asistencia al mismo de todos los participantes en el Movimiento y vecinos en general.

FARMACIA DE GUARDIA

Miranda Castro, plaza del Caudillo, 18.

Revista de Prensa

MEJORAR EL TEXTO. "Ya" (Pág. 7). Edit.

A nuestro juicio, ha sido un acierto que el Gobierno no retirará el proyecto. Haberlo hecho entonces, o haberlo devuelto ahora, hubiera significado otra larga espera que, no tendría ventaja alguna y sí muchos inconvenientes. Que se mejore el texto hasta donde sea necesario es otra cosa. Las Cortes tienan en su mano introducir en él modificaciones de fondo. Y realmente sería de desear que las llevasen a efecto. Parece difícil conciliar en la práctica el derecho a constituir Asociaciones con la imposibilidad de crear más de una de ellas en cada caso. El Fuero habla de Asociaciones, en plural. Es decir, de pluralidad de Asociaciones, que es perfectamente compatible con la unidad de la Organización Sindical y de los Sindicatos (uno para cada rama de actividad). El peligro de que las Asociaciones profesionales únicas cayeran en manos de dirigentes de una mentalidad totalitaria nos parece muy digno de meditación. Se habla en el proyecto de autobierno en democracia orgánica sindical, pero no se define esta democracia ni se especifica cómo va a ejercerse. Se declara a las organizaciones profesionales libres de toda injerencia política. Otra contradicción, porque un ministro no puede declararse políticamente independiente de su Gobierno, y un ministro sindical, con atribuciones decisivas en la marcha de los organismos de este género, claro está que no puede quedar al margen de la orientación política que, precisamente por ser ministro, está obligado a defender.

EL MINISTRO DE RELACIONES SINDICALES SE DESCRIBE EN EL PROYECTO de ley como "órgano de comunicación" entre el Gobierno y la Organización Sindical y sindicatos que la integran. "Organo de comunicación" es una expresión que apenas da idea de lo decisivo y variado de sus atribuciones. Las tres claves del proyecto de ley vienen a ser el principio de unidad, el sistema de integración y la figura del ministro de Relaciones Sindicales. En virtud del principio de unidad hay una sola Organización Sindical, un solo sindicato para cada rama de la producción, e incluso no puede haber más que una sola asociación para una misma actividad profesional concreta. Por el sistema de integración se reúne a trabajadores y técnicos en las uniones de trabajadores, se integra a trabajadores y empresarios en un mismo sindicato y a todos los sindicatos en una misma Organización Sindical. ("La Vanguardia").

ACABAN DE CELEBRARSE ELECCIONES MUNICIPALES EN BARCELONA. Ni aún el hecho de celebrarse en día laborables, y con el voto de las mujeres casadas reforzando la presencia electoral, ha evitado que la apatía y el desinterés fuera la nota dominante ¿Qué es lo que ha fallado en estas elecciones municipales? Creemos que las normas del decreto ordenador son tan minuciosas como poco sugestivas. El "votar por votar" no se produce de forma automática en la sociedad de nuestro tiempo. Hace falta una sugestión estimulada y continuada, lo más amplia, para que el candidato se acerque al electorado. Todavía antes de las elecciones de Madrid y resto de España quizá hubiese ocasión de corregir deficiencias y técnicas de fondo político. Una campaña electoral sin medios de expresión carece de interés ("ABC").

LA RENTABILIDAD DE LAS INVERSIONES PUBLICAS. "Nuevo Diario" (Pág. 7). Edit.

Por supuesto existen, ciertos planteamientos políticos cuya puesta en marcha se justifica a pesar de las presiones y las limitaciones estructurales y coyunturales de un país, tales como la ley de Educación, la Seguridad Social o ciertas empresas públicas de caráster básico o estratégico. Pero existen también inversiones públicas en las que no siempre se valoran suficientemente la viabilidad, la rentabilidad socio económica, la urgencia relativa o el efecto multiplicador de otras alternativas. Todas estas consideraciones resultan oportunas cuando, sin haberse apagado los ecos polémicos en torno a ciertas inversiones públicas de envergadura —trasvase Tajo-Segura, Polos de Desarrollo, Plan Badajoz, etc—, saltan a la actualidad nuevos temas sobre los que —como las autopistas de penetración en ciertas provincias, las nuevas subvenciones y desgravaciones fiscales, el F. O. R. P. A., la promoción de las exportaciones o la renovación de las acciones concertadas— la opinión pública desea estar informada sobre las razones, las ventajas y las consideraciones que han podido influir en las decisiones políticas sobre las que se han basado.

Queremos llamar la atención sobre la necesidad de que en los planteamientos previos a una decisión entren en juego todas las alternativas posibles para que la elección se lleve a cabo, no como una decisión de poder más o menos bienintencionada y brillante, sino como una depuración racional y lógica de las diversas alternativas debe ser previo a la decisión. La rentabilidad socioeconómico de la inversión pública ha de primar sobre la simple rentabilidad política. Es la idea la que tiene que estar al servicio del país y no el país al servicio de la idea.

¡Los DYANE 6 atacan!

Atacan a los coches que se "van". Porque de la estabilidad depende la seguridad de los ocupantes.
Los Dyane 6 se agarran a la carretera sin perder, jamás, ni un mm² de adherencia, gracias a la suspensión a interacción entre sus cuatro ruedas independientes, a sus batidores de inercia, a su tracción delantera, a su racional repartición de pesos, a su bajo centro de gravedad y a su sistema de amortiguación indirecta.

Atacan a los coches de ruedas motrices traseras. Porque con ellos se sabe cómo se entra en una curva..., pero no cómo se saldrá de ella.

Los Dyane 6 entran a gran velocidad y salen con más seguridad. Su tracción delantera los mantiene "pegados" a la carretera, evitando el derrapaje incluso en difíciles condiciones: arena, nieve, barro, gravilla...

CITROËN, primer constructor de automóviles con tracción delantera. Desde 1933.

Atacan a los coches rápidos que llegan tarde. Porque no por mucho acelerar se llega más temprano.
Los Dyane 6 con su velocidad punta de más de 110 km/h, que es también su velocidad de crucero, llegan antes a todas partes. Su sencillez técnica reduce los riesgos de averías, por lo que, además, los Dyane 6 llegan siempre.

Visite hoy mismo a su Agente CITROËN, que le mostrará todas las "armas secretas" de los Dyane 6.

CITROËN

prefiere lubricantes TOTAL

D1

Para su fábrica de Aranda de Duero

MICHELIN

Precisa

SECRETARIA BILINGÜE

SE REQUIERE:

—Buen conocimiento del francés hablado y escrito.

—Excelente mecanógrafa.

—Edad mínima 21 años.

Dirigir historial detallado, manuscrito, al jefe de personal. Apartado 151. Aranda de Duero o a la oficina de colocación.

MICHELIN

Para su fábrica de

ARANDA DE DUERO

precisa cubrir puestos de

JEFES DE SECCION

Estos puestos convienen a buenos oficiales y maestros industriales mecánicos, electricistas o delineantes que tengan:

—Carácter y dotes de mando.
—Edad no inferior a 27 años.
—Buen conocimiento de la vida de taller.
—Sentido de la organización.
—Actividad y dinamismo.

— Y —

PUESTOS DE RESPONSABILIDAD

que convienen a maestros industriales y peritos industriales mecánicos con experiencia en puestos de responsabilidad.

Además de los requisitos anteriormente mencionados, son indispensables:

—Muy buenos conocimientos teóricos y prácticos de mecánica

—Buena experiencia de mando o responsabilidad en una o varias de las ramas siguientes: montaje de maquinaria compleja, embutición, mecanización, utillaje.

• • •

Posibilidades de promoción.

Soluciones previstas para la vivienda en construcciones nuevas. Discreción absoluta.

DIRIGIR historial detallado, manuscrito, indicando edad, formación y experiencia al

Jefe de Personal Apartado núm. 151
ARANDA DE DUERO (Burgos)
en la oficina de colocación

Los intereses municipales son tus propios intereses. Piensa en ello al emitir tu voto.

M.E.C.D. 2017

DEPORTES 12

DERROTA DEL MADRID EN EL BERNABEU

Venció el Barcelona por 1-0 y esto le sitúa en cabeza empatado con el At. de Madrid

Esnaola y su equipo perdieron la imbatibilidad en Granada

Triunfo céltico en Las Palmas

RESULTADOS Y CLASIFICACIONES

PRIMERA DIVISION

Sabadell, 2; Zaragoza, 1.
Sevilla, 1; Gijón, 1.
Español, 0; Atlético de Madrid, 0.
Real Madrid, 0; Barcelona, 1.
Valencia, 1; Málaga, 0.
Elche, 1; Atlético de Bilbao, 1.
Granada, 2; Real Sociedad, 0.
Las Palmas, 1; Celta, 2.

	J.	G.	E.	P.	F.	C.	Ptos.
Atlético de Madrid	7	5	2	0	12	3	12+6
Barcelona	7	5	2	0	16	5	12+6
Sevilla	7	4	2	1	7	3	10+4
Valencia	7	3	2	2	9	6	8
Real Sociedad	7	2	4	1	3	2	8+2
Real Madrid	7	3	2	2	9	9	8
Granada	7	3	2	2	9	7	8
Celta	7	3	2	2	9	8	8+2
Atlético de Bilbao	7	2	3	2	8	7	7+1
Málaga	7	2	2	3	6	10	6
Sabadell	7	2	1	4	10	13	5—3
Español	7	1	3	3	2	6	5—3
Elche	7	1	2	4	8	9	4—4
Las Palmas	7	0	4	3	5	11	4—4
Gijón	7	1	2	4	5	13	4—2
Zaragoza	7	0	3	4	4	12	3—5

SEGUNDA DIVISION

Ferrol, 4; Logroñés, 1.
Rayo Vallecano, 2; Santander, 0.
Mallorca, 0; Córdoba, 1.
Villarreal, 2; Pontevedra, 0.
Oviedo, 3; Onteniente, 0.
BURGOS, 2; Langreo, 0.
Betis, 4; Castellón, 0.
Calvo Sotelo, 1, Hércules, 1.
San Andrés, 0; Moscardó, 0.
Cádiz, 3; Coruña, 1.

	J.	G.	E.	P.	F.	C.	Ptos.
BURGOS	8	5	1	2	11	6	11+3
Betis	8	4	3	1	12	7	11+3
Rayo Vallecano	8	5	1	2	13	8	11+3
Castellón	8	5	1	2	11	10	11+3
Córdoba	8	5	0	3	12	7	10+2
Coruña	8	4	2	2	10	9	10+2
Hércules	8	3	3	2	9	6	9+1
Villarreal	8	3	3	2	11	8	9+1
Logroñés	8	4	1	3	14	13	9+1
Cádiz	8	4	0	4	13	10	8
Ferrol	8	4	0	4	7	7	8
Pontevedra	8	3	2	3	10	11	8
Oviedo	8	3	1	4	10	9	7—1
San Andrés	8	2	3	3	4	7	7—1
Langreo	8	3	1	4	3	7	7—1
Santander	8	3	0	5	5	8	6—2
Moscardó	8	2	2	4	5	13	6—2
Mallorca	8	1	3	4	9	10	5—3
Onteniente	8	0	4	4	6	13	4—4
Calvo Sotelo	8	1	1	6	7	13	3—5

TERCERA DIVISION
(Segundo grupo)

Tenerife, 4; Michelin, 0.
Atlético Madrileño, 4; Huesca, 3.
Carabanchel, 1; Tudelano, 0.
Palencia, 1; Osasuna, 1.
Salamanca, 0; Talavera, 0.
Real Unión, 2; Calvo Sotelo, 0.
San Sebastián, 2; Valladolid, 0.
Chantrea, 2; Getafe, 1.
MIRANDES, 0; Plus Ultra, 2.
Ejea, 0; Eibar, 2.

	J.	G.	E.	P.	F.	C.	Ptos.
San Sebastián	8	6	1	1	16	5	13+3
Tenerife	8	6	0	2	18	5	12+4
Palencia	8	5	2	1	12	11	12+4
Valladolid	8	4	3	1	15	8	11+3
Talavera	8	3	5	0	14	6	11+3
Salamanca	8	4	2	2	13	7	10+2
Atlético Madrileño	8	4	1	3	18	16	9+1
Huesca	8	4	1	3	9	9	9+1
Eibar	8	4	1	3	12	9	9+1
Calvo Sotelo	8	4	0	4	8	9	8
Osasuna	8	2	3	3	9	8	7—1
Getafe	8	3	1	4	11	12	7—1
Real Unión	8	3	1	4	9	11	7—1
Plus Ultra	8	3	1	4	8	11	7—1
Chantrea	8	3	1	4	9	15	7—1
MIRANDES	8	3	1	4	9	11	6—4
Tudelano	8	2	2	4	10	13	6
Carabanchel	8	2	1	5	3	9	5—3
Michelin	8	1	1	6	8	22	3—3
Ejea	8	0	1	7	3	17	1—7

¡Joven de 18 años! Por primera vez se te reconoce el derecho de votar. Haz uso de él en las elecciones a consejero local del Movimiento.

BURGOS, 2 - U. D. LANGREO, 0

Victoria justa por la superioridad local pero laboriosa por lo que tardó en llegar el gol

Mendiolea logró los dos tantos burgaleses en el segundo tiempo

Los asturianos se mostraron entonados en la defensa, pero nulos en el ataque

Burgos, 2 (Mendiolea) - U. D. Langreo, 0.

ARBITRO Y ALINEACIONES. — Dirigió el partido el colegiado Sr. Orellana, ya ampliamente conocido por estos lares. Tuvo un fallo técnico fundamental, en su manera de seguir el juego. En su afán de seguir el juego de cerca, estuvo prácticamente metido en el mismo varias veces, obstaculizando diversas acciones. El hecho se repitió con exceso. Esto en un árbitro, que no es un novel, supone un grave fallo. Concedió acertadamente el segundo gol, haciendo caso omiso del erróneo accionar de banderín del juez que corría por la banda de general. Mendiolea escapó desde atrás y adelantó la pelota a Alcorta, que se la devolvió, formando la pared y Mendiolea, en su galopada, desbordó a los defensas. En ese momento, el juez de línea levantó el banderín, pero Orellana —acertadamente— no atendió la indicación, porque iba él encima de la jugada y advirtió perfectamente cómo Mendiolea, ganó la acción al contrario arrancando desde atrás. Ese fue el «cara y cruz» de Orellana en un partido que, por lo demás, no tuvo grandes dificultades. A sus órdenes los equipos formaron así:

Burgos. — Bilbao; Astorga, Raúl, Aramburuzabala; Alcorta I, Nebot; Arráiz, Chomin, Mendiolea, Requejo y Angelín. En el minuto 32,5 del primer tiempo sale Nájera en sustitución de Chomin.

U. D. Langreo. — Giráldez; Falito, Vicente, Severino; Fidalgo, Moreno; Ventanova, Braga, Iglesias, Del Alamo y Maxi. En el minuto 44 de la primera parte, Ventanova se duele de un golpe y se retira del campo, saliendo en su lugar Carlos.

AMBIENTE E INCIDENCIAS. — Tarde soleada y de temperatura magnífica. Sin duda esto constituyó un factor principal para animar los graderíos, que volvieron a registrar una nutrida presencia.

En el transcurso del juego no hubo incidencias especiales. A los 31 minutos de la primera parte un balón bombeado sobre el marco local, sale Bilbao a blocar por alto, al tiempo que el ariete forastero entra impetuosamente y los dos quedaron lesionados, si bien se repusieron rápidamente. A los 24 de la segunda, Mendiolea sufrió un calambre.

Trece córners botó el Burgos y tres el Langreo.

LOS GOLES. — No hubo goles en el primer tiempo. El marcador fue inaugurado a los 12 minutos de la segunda parte, como consecuencia de una internada de Alcorta por la banda izquierda. Su centro sesgado lo remata magníficamente, de cabeza, Mendiolea; pero Giráldez, que está haciendo un gran partido, consigue rechazar el balón, el cual queda botando ante su puerta y Mendiolea, lanzándose de nuevo en plancha y de cabeza, empuja el balón al fondo de la red. Un gol de los llamado de furia.

A los 34 minutos, Mendiolea escapa casi desde el centro del campo y pasa al centro a Alcorta, el cual le devuelve el esférico hacia el lado izquierdo y Mendiolea que viene lanzado desde atrás, desborda a los defensas, se interna y tira fuerte; pero Giráldez rechaza, la pelota otra vez a Mendiolea, quien vuelve a tirar y ahora sí que consigue alojar el balón en las mallas.

Todavía se registra otro gol, en el minuto 42. Presiona el Burgos y hay un centro-chut de Astorga, muy sesgado, ante el cual no reaccionan los defensas visitantes, por dar la sensación de que la pelota va directamente fuera; pero Requejo sigue la jugada y remata a gol. El árbitro lo anula alegando «off-side» de Requejo, muy discutible, pues la sensación que dio es que el interior arrancó de posición correcta, en pos de la jugada, mientras los demás se inhibieron al creer que el balón iba directamente fuera.

Hay un hecho doble que emerge sobre todos los demás en este partido que hoy nos corresponde comentar. Sin duda, el Langreo ha sido el conjunto más flojo de todos cuantos hasta el momento han desfilado en la presente temporada por «El Plantío» y sin embargo, la victoria del Burgos ha sido una de las más laboriosas.

Analizar las causas determinantes de esa circunstancia pueden llevarnos a una exacta disección de este encuentro, que al final fue justa y claramente resuelto por el Burgos, dejando elocuente constancia de la superioridad que existió sobre el campo. Pero el partido tardó en resolverse y eso, a pesar de que el cuadro local, tuvo momentos de juego feliz en los diez o doce minutos iniciales. Entonces movió el balón con soltura, fue jugado al primer toque e incluso existió remate, si bien éste casi siempre hacía de Alcorta, medio teórico y delantero práctico en muchas ocasiones. Tan práctico que, como ya hemos dicho, los principales disparos a puerta salieron de sus pies. Algunos se le fueron lejos del marco; pero en dos ocasiones su tiro buscó la red aversaria, luciéndose Giráldez en dos buenas intervenciones, a los 7 y 13 minutos, sobre todo en esta segunda, en que Giráldez hubo de «volar» materialmente para desviar a córner el intencionado remate del guipuzcoano.

(Pasa a la página siguiente)

El primer gol de Mendiolea que abrió el marcador en el partido del domingo. — (Foto FEDE)

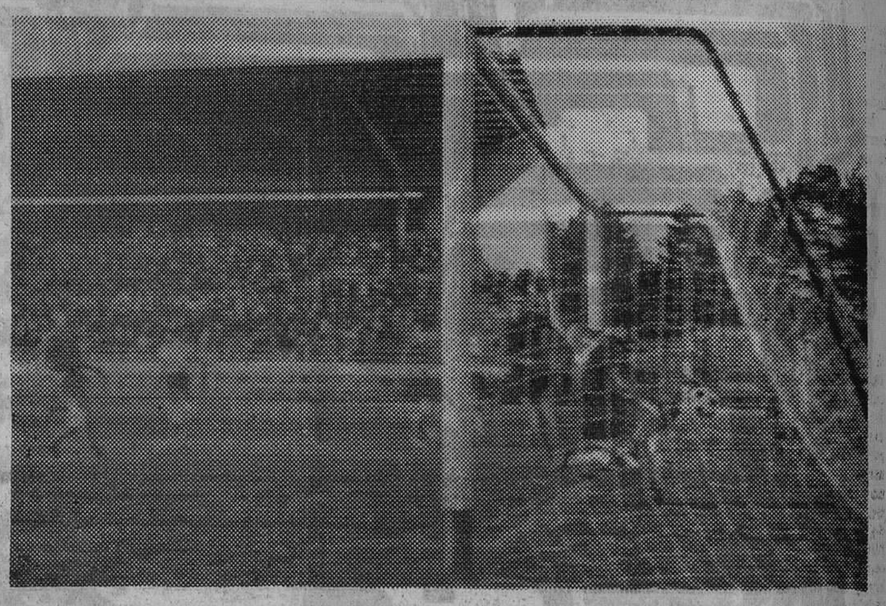

El ariete local acaba de conseguir el segundo tanto del Burgos. — (Foto FEDE)

Los equipos de la U. P Langreo y del Burgos Club de Fútbol, en el campo de "El Plantío" momentos antes de comenzar el encuentro del domingo — (Foto FEDE)

Un derecho: VOTAR.
Un deber: VOTAR.
Una función social ineludible: VOTAR.
ELECCIONES MUNICIPALES Y DE CONSEJOS LOCALES.

RAMO CONSTRUCCION

Fábrica 1.ª categoría nacional, desea representantes introducidos en BURGOS, para venta IMPERMEABILIZANTES y ADITIVOS. — Comisiones 15 % y apoyo Delegación propia. — Precios Competitivos. — Equipos propios de instalación. — MAXIMA RESERVA. — Visitaremos personalmente a interesados. — Escribir ampliamente al Apartado 4.038 de Barcelona

Opinión en los vestuarios

Por vez primera en su historia, el Burgos ocupa el primer puesto (Sr. Preciado)

Todo estribaba en saber cuándo llegaría el gol (Eizaguirre)

Ninguna objeción a la victoria; el Burgos tiene mejor equipo y el nuestro es más modesto, declara Yayo

Aunque ha registrado algunos ligeros brotes de impaciencia, debido a que el gol ha tardado en producirse, la verdad es que el partido ha sido tranquilo, sereno y sin malos gestos por parte de nadie. Esa misma tónica de clara placidez se acusa en los vestuarios en este día. Todo es grato y sencillo. Y bajo este ambiente se desarrolla el diálogo, ante Eizaguirre, que es el primero en comparecer:

—¿Ha sido difícil el partido?

—Sólo hasta el momento de llegar el gol. Porque la verdad es que cuando se domina y transcurre el reloj, sin hacer mover el marcador, siempre hay un margen abierto a cualquier sorpresa. El contrario no ha engañado; dijo que venía a defenderse y así lo ha hecho, con éxito en diversas fases. Otras veces hemos acertado pronto con la puerta del contrario y hoy ha costado más.

—¿Se hubiera simplificado todo con la presencia de Ederra?

—La verdad es que estaba jugando bien y tiene un gran sentido. Se desdobla perfectamente, merced a sus facultades. Es hombre con oficio y con clase. Incluso en córners y golpes francos su cabeza se hace notar.

—¿Cuál es la causa del calambre que aquejó a Mendiolea?

—Sufrió un golpe; pero el problema de Mendiolea es de falta de peso, aunque en los últimos días ha mejorado en kilo y medio. Por su constitución tiene que recuperar algo de peso y esto nos lleva a someterle a un entrenamiento especial, no a tope. Y esa puede ser también una de las causas.

—¿Cuál ha sido la razón de sustituir a Chomin?

—Quería dar más vivacidad al movimiento de la delantera y para este fin considero que Nájera me servía mejor.

—¿No estima que los extremos han estado algo bajos?

—Hay una cosa cierta; en fútbol los extremos deben apurar más, a fin de buscar la distensión de las líneas zagueras del contrario.

—¿Hoy han apurado la jugada lo suficiente?

—No. Se ha hecho menos de lo que yo quisiera en ese sentido; pero no todo sale conforme a los deseos propios.

—Posiblemente hoy se haya jugado frente al rival más flojo de cuantos han pasado por «El Plantío» y sin embargo la victoria ha sido la más laboriosa de todas, ¿a qué lo atribuye?

—Hemos tardado en marcar el gol. Esa ha sido la única razón.

Y Eizaguirre nos ilustra esta afirmación, con un ejemplo:

—Si usted juega al «póker» —y conste que yo no soy jugador— si empieza a ganar, puede permitirse algún «farolillo» con alegría; pero si la cosa comienza por negarse, el juego discurre de muy distinta forma.

—¿Has temido por el resultado en algún momento?

—Estando el marcador a cero, siempre hay margen para cualquier tipo de jugada desgraciada o sorpresa; pero la verdad es que hoy, la cuestión estribaba en ver en qué minuto llegaría el gol, pues yo siempre confié que marcaríamos.

ESTAMOS LOS PRIMEROS Y ESTO ES UN ACONTECIMIENTO

Terminado el diálogo con Ignacio Eizaguirre y antes de que comparezca Yayo, aparece el presidente del Burgos, señor Preciado, quien rápidamente hace esta breve, pero expresiva declaración:

—Yo que siempre vengo aquí, en momentos excepcionales —para bien o para mal— deseo pediros que digáis a la afición que estamos los primeros en la clasificación, aunque ahora vayamos emparejados con otros equipos. No sé lo que esta situación se mantendrá —agrega— pero se trata de un acontecimiento de tipo deportivo que quiero subrayar porque es la primera vez que esto ocurre en el caso del Burgos.

YAYO NO HACE OBJECIONES A LA VICTORIA BURGALESA

Yayo, el preparador langreano, no quiebra esa línea serena y grata que hoy tiene todo en el vestuario. Si acaso la acentúa con corrección y amables manifestaciones.

(Pasa a la página siguiente)

Ahora, mostradores más modernos.

PARA: OFICINAS-ALMACENES-COMERCIOS-ETC.

Puertas correderas metálicas o de cristal. Estantes graduables. Encimera saliente o rasante, recubierta de FORMICA.

Distribuidor zona:

CANFOR

BURGOS
AMABAR
San Pedro, 23

MOSTRADORES METALICOS
al servicio por la calidad

M.E.C.D. 2017

DEPORTES

EL BURGOS ENCABEZA LA SEGUNDA DIVISION

En la jornada del domingo destacó la amplia derrota del Castellón frente al Betis

El Córdoba, único vencedor en campo contrario, ganó al Mallorca

Empates del Moscardó en San Andrés y del Hércules en Puertollano

El Ferrol del Caudillo (Alfil).—El club Ferrol ha vencido por cuatro goles a uno al Logroñés.

Arbitró el señor Olavarría, cuya actuación ha sido desastrosa. No dio por válido un gol del Ferrol y dejó sin señalar un penalty a favor del Logroñés.

El primer gol de la tarde llegó a los 22 minutos de juego: Bastida saca una falta, que remata Pedro Amado, el balón tropieza con Garrido, lo que desconcierta al portero visitante y hace que el esférico se cuele en la portería. Cinco minutos más tarde, Pedro Amado se hace con el balón y lanza un fuerte tiro por bajo, que llega a la red. A los 33 minutos acorta distancias el Logroñés: Goicoechea pasa a Lavernia, quien bate a Zumalave de un bonito disparo. En la segunda parte, a los 33 minutos, Igartúa saca una falta hacia Pepiño, éste tira y el balón da en el poste, para que Castello lo impulse al fondo de la red, y seis minutos más tarde, Unzueta pasa a Garrido y éste remata de cabeza, por la escuadra.

El Logroñés ha sido el mejor equipo que pasó en lo que va de temporada por el estadio ferrolano.

Comenzó dominando el Logroñés, pero el Ferrol logró hacerse con el mando del encuentro. En la segunda parte también comenzó dominando el Logroñés, para imponerse el Ferrol a continuación.

PERDIO EL SANTANDER

Madrid (Alfil). — El Rayo Vallecano venció al Rácing de Santander por dos goles a cero.

Encuentro entretenido y con jugadas de cierto interés especialmente en el primer tiempo, en que los dos equipos actuaron muy abiertos y con gran movilidad. Abrió el marcador a los diez minutos el extremo izquierda Nieto, al rematar de certero cabezazo un balón centrado desde la derecha. A los 25 minutos y en la fase en que estaba jugando mejor el Santander, un rápido contraataque local terminó con centro-chut de volea, realizado por Roselló, ligeramente escorado hacia la izquierda. La pelota entró en la meta santanderina, por el ángulo superior contrario, sin que Corral pudiera hacer nada por impedirlo.

En el segundo tiempo, el juego resultó más lento, especialmente por parte del Santander que, en cambio, afianzó sus sistemas defensivos, conteniendo bien los insistentes aunque algo embarullados ataques del Rayo.

EL MOSCARDO EMPATO A CERO EN SAN ANDRES

Barcelona (Alfil).—El San Andrés y el Moscardó han empatado a cero.

A lo largo de los noventa minutos el San Andrés ha ejercido un dominio prácticamente completo.

En la primera parte el San Andrés se mostró un equipo codicioso vendo a más conforme transcurría el tiempo, pero sin lograr enviar el balón al fondo de las mallas.

En el segundo período insistió el San Andrés en su ofensiva pero también con resultados infructuosos, lo cual acabó haciendo mella en los componentes de su equipo, quienes, presa de los nervios acabaron los últimos minutos del partido sin lograr hilvanar una jugada efectiva, en parte por su poca fortuna y desaliento ante la adversidad y, también, justo es reconocerlo por la severa cobertura que hicieron de su marco los jugadores del Moscardó.

AMPLIA DERROTA DEL CASTELLON

Sevilla (Alfil).—Por cuatro goles a cero, el Betis ha vencido al Castellón. Al descanso se llegó con uno a cero.

A los 12 minutos, en un córner que sacó Benítez, Frigols que se había lanzado al ataque remató de cabeza el primer gol.

A los 24 minutos del segundo tiempo, en pase de Isauro, Torrens remató el segundo. A los 37, jugada de González y Torrens y el pase de éste lo remata Rogelio con un disparo fortísimo que aunque llega a tocar Mendieta, se aloja en las mallas castellonenses. Por último, cuando se jugaban minutos de descuento, un balón largo lo alcanza Rogelio, espera con gran tranquilidad que salga el meta Mendieta, y elevándole el balón consigue el cuarto tanto.

DERROTA DEL PONTEVEDRA EN VILLARREAL

Villarreal (Alfil). — Villarreal 2, Pontevedra, 0.

Por dos goles a cero ha vencido el Villarreal al Pontevedra. El primer tiempo finalizó con empate cero.

Goles: El defensa Debón, en una de sus incursiones por el área rival, marcó el primero, a los dos minutos de la segunda parte. A los 32 minutos de este tiempo, Linares, tras combinar con Estévez, logró el segundo.

El Villarreal ha hecho un excelente partido. En el primer tiempo se vio frenado por la calidad de un Pontevedra, que ha demostrado ser el mejor equipo que ha pasado, hasta ahora, por el Estadio Madrigal, pero en la segunda parte el conjunto local ha insistido con fuerza y, producto de su tesonería —no exenta de buen juego— ha sido la merecida y justa victoria lograda.

VENCIO EL OVIEDO AL ONTENIENTE

Oviedo (Alfil). — Oviedo, 3; Onteniente, 0.

Javier fue el que inauguró el marcador, a los diez minutos de la primera parte, al rematar un centro de Galán. A los 44 minutos, Gento saca una falta y Javier consigue el segundo gol de tiro colocado. En el minuto 2 del segundo tiempo, Montes consiguió el tercer tanto asturiano.

El Oviedo realizó un excelente primer tiempo. Los del Onteniente actuaron sin precauciones defensivas. En el segundo tiempo, con dos goles en contra, el Onteniente presionó durante algunos momentos, obligando a las líneas de cobertura locales a actuar con decisión y rapidez para neutralizar los peligros.

PERDIO EL MALLORCA EN SU CAMPO

Palma de Mallorca (Alfil). — A los 35 minutos, en pleno dominio local, hay un contraataque del Córdoba que termina con centro de Cruz. Mariano, al intentar despejar el balón, lo introduce en su propia meta.

En el minuto 27 del segundo tiempo el árbitro anuló un gol marcado por Cruz, por falta previa.

El Mallorca empezó jugando en plan de franco dominador, con una actuación muy precisa de todos sus hombres. Pero tres oportunidades perdidas por sus delanteros desmoralizaron al resto del equipo, que ya no dio una a derechas. El Córdoba se supo imponer a base de frecuentes y siempre peligrosos contraataques bien llevados por los extremos. En el segundo tiempo, con el marcador a su favor, los andaluces replegaron líneas e hicieron inútiles todos los esfuerzos de los baleares para nivelar el partido.

EMPATE A UNO EN PUERTOLLANO

Puertollano (Ciudad Real) (Alfil). — Calvo Sotelo, 1; Hércules, 1.

A los veinte minutos, marcó Waldo a pase de Wanderley, después de que el balón tropezara en el travesaño. A los 30 minutos, un avance local da lugar a un fallo de la defensa alicantina, que aprovecha Posada para batir a Bermúdez de tiro colocado.

El Calvo Sotelo dominó durante los noventa minutos de juego pero su delantera se mostró absolutamente ineficaz en el tiro a puerta. Los alicantinos montaron una elástica táctica defensiva, apoderándose Waldo del mando en el centro del terreno y lanzando continuos contraataques.

Destacaron: García Fernández, Marín y Candela en el Calvo Sotelo y Bermúdez y Navarro en el Hércules.

GRAN PARTIDO DEL CADIZ

Cádiz (Alfil). — Por tres goles a uno ha vencido el Cádiz al Coruña. Al primer tiempo se llegó con ventaja local de dos goles a uno.

1-0. Minuto 10. Córner sacado por Mendoza, rechaza un defensa y Ricardo remata con fuerte tiro raso marcando.

1-1. Minuto 30. Contraataque coruñés llevado por Cortés. Cervera pasa a Loureda que pica el balón ante la salida de Martínez, logrando el empate.

2-1. Minuto 42. Jugada de Causanilles adelanta sobre Mendoza y éste sobre la marcha lanza un trallazo que se cuela en la meta gallega.

3-1. Minuto 37 de la segunda parte. Buena jugada de Mendoza con centro templado y limpio cabezazo de Baena que establece el resultado definitivo.

El Cádiz ha jugado un gran partido, con fuerza, velocidad y buen juego, logrando sorprender al Coruña, que a punto estuvo de salir goleado del "Carranza".

LOS PARTIDOS DE PRIMERA DIVISION

Otra jornada liguera pródiga en sorpresas, en Primera División. La más señalada, la del Madrid, volviendo a perder en el Bernabéu, como lo hizo en el partido de la Recopa. En un partido de poca calidad técnica, se impuso el Barcelona a los «merengues», venciéndolos por un tanto a cero. Zabalza, a los 28 minutos, obtuvo el único gol del partido, recogiendo un corto despeje de Zoco. El Madrid empujó más al final del partido, pero sin eficacia ni suerte.

En Barcelona, el Atlético de Madrid arrancó un punto, manteniéndose imbatido ante el Español, que hizo un gran partido, dominando pero sin profundidad en la delantera, mientras sus líneas zagueras contenían acertadamente a la vanguardia colchonera. El empate a cero fue justo.

Empate del Atlético de Bilbao en Elche. Los bilbaínos se adelantaron en el marcador, merced a un tanto conseguido por Carlos a los 17 minutos del segundo tiempo y un minuto más tarde, en la contra-réplica, Vavá consiguió la igualada definitiva.

Otra sorpresa fue el empate logrado por el Gijón en Sevilla, frente al titular, resultado que aún pudo ser más favorable al conjunto asturiano. A los 14 minutos, Acosta abrió el marcador para el Sevilla pero a los nueve minutos del segundo tiempo Churruca consiguió la igualada.

El Valencia sacó a trancas y barrancas adelante su partido con el Málaga, al que venció por un tanto a cero. El gol de la victoria valencianista fue obra de Forment, a los cuarenta minutos de juego.

También fue difícil el triunfo del Sabadell sobre el Zaragoza, que se adelantó en el marcador, a los siete minutos, con un gol de Villa. A los 25 minutos, empató Montesinos y hasta los 34 minutos del segundo tiempo no se deshizo la igualada. Quiles logró el tanto del triunfo para el Sabadell.

El Celta ganó en Las Palmas al equipo canario. La primera parte concluyó sin goles, pero en la segunda, Juan, a los 27 minutos, abrió el marcador para el conjunto gallego, que, tres minutos más tarde, lograba el segundo gol, por mediación de Lezcano. Faltando cuatro minutos para el final, José Juan acortó distancias, poniendo el resultado en el dos-uno definitivo.

Finalmente, en Granada, la Real Sociedad encajó su primera derrota de la temporada, rompiéndose asimismo la imbatibilidad de su guardameta, Esnaola. El Granada venció por dos-cero, marcando ambos tantos el extremo izquierda, Vicente.

PARTIDOS PARA EL DOMINGO

PRIMERA DIVISION

Celta - Sabadell
Gijón - Granada
Atlético de Bilbao - Español
Barcelona - Valencia
Zaragoza - Elche
Málaga - Sevilla
Atlético de Madrid - Madrid
U. D. Las Palmas - Real Sociedad.

SEGUNDA DIVISION

Ferrol - Rayo Vallecano
Santander - Mallorca
Córdoba - Villarreal
Pontevedra - Oviedo
Onteniente - Burgos
Langreo - Betis
Castellón - Calvo Sotelo
Hércules - San Andrés
Moscardó - Cádiz
Logroñés - Coruña.

TERCERA DIVISION

Grupo segundo

Michelín - Atlético Madrileño
Huesca - Carabanchel
Tudelano - Palencia
Osasuna - Salamanca
Talavera - Real Unión
Calvo Sotelo - San Sebastián
Valladolid - Chantrea
Getafe - Mirandés
Plus Ultra - Eiea

PRIMERA REGIONAL PREFERENTE

Hullera - Cacabelos
Béjar - Guardo
Venta de Baños - Benavente
Castilla - I. N. Colonización
Juventud - Europa Delicias
Salmantino - Júpiter
San Juan - Bembibre
Fabero - Zamora

ELECTOR: Has de emitir tu voto con responsabilidad e inteligencia.

ELECCIONES MUNICIPALES Y DE CONSEJOS LOCALES.

Decore su hogar con papeles pintados
muebles evelio
VITORIA, 56..., 58, 60, 62

OTRO TRIUNFO DEL BURGOS EN «EL PLANTIO»

(Viene de la pág. anterior)

Durante esa fase inicial el Burgos jugó lo suficiente para haber encarrilado el encuentro; pero el gol no llegó. Y el juego fue perdiendo vivacidad, lo que ganaba en imprecisión. El ala izquierda, formada por Requejo y Angelín, no tenía su día. Por el centro, Mendiolea se veía frenado, en primera instancia por Fidalgo y a la salida por Vicente, que era el hombre «libero» de los langreanos, con facultades y potencia para cumplir acertadamente su misión. Atrás, como seguro soporte final, quedaba Giráldez en tarde de aciertos.

La delantera, pasada esa fase inicial de buen fútbol, aparecía como unidad quebrada, por el fallo de su ala izquierda fundamentales. Por la derecha Arraiz llevó a efecto varios avances reveladores de su buen dominio; pero abusando en varias ocasiones de soltar el balón con excesiva rapidez, sin profundizar lo necesario, ni retener el esférico para buscar una distensión de los hombres del Langreo, muy apiñados por el centro y dificultando, por tanto, mucho la penetración por esa zona.

El caso es que el Burgos fue a menos, sin que el Langreo fuera a más; pero esa relajación burgalesista, permitió a los asturianos sacudirse algo el dominio y ordenar su sistema para lo que básicamente estaba constituído: para la defensa de su marco, ya que su renuncia a cualquiera otra acción aparecía denunciada por la soledad en que se debatía su ariete Iglesias, si bien Del Alamo —su mejor hombre en esta tarde— realizaba una labor muy meritoria en el centro del campo y él se ganó la ovación de la tarde, en un bonito avance ya hacia las postrimerías del primer tiempo.

Tratando de ganar en vivacidad y romper el cierto estatismo que se advertía en el fútbol ofensivo local, rondando el minuto 33 se produjo un cambio en el Burgos. Chomín dejó paso a Nájera. Las cosas, por el momento, siguieron casi igual, si bien en la continuación, se acusara en sentido positivo la mayor vivacidad de Nájera, algunas veces malograda por su estilo algo individualista. El Langreano se defendía bien y el Burgos atacaba mal. Esta doble ecuación futbolística hizo que se desembocara en el descanso sin que el marcador entrara en funcionamiento, aunque en el minuto 44 Requejo tuvo una gran ocasión, perdida por indecisión.

Se reanudó el juego con la misma tónica que hasta el momento había ofrecido. Mayor presión burgalesa, asistida ahora por un juego algo más alegre e incisivo, pues también el ala izquierda, aun sin llegar a su plenitud, acusaba un mayor dinamismo e intención. A los 9 minutos, un gran tiro de Requejo, que parecía buscar el fondo del marco visitante, se encuentra con el cuerpo del defensa central. El gol se veía «mascando» y por fin se materializó con el centro de remate de cabeza, por la escuadra.

El Logroñés ha sido el mejor equipo que pasó en lo que va de temporada por el estadio ferrolano.

Comenzó dominando el Logroñés, pero el Ferrol logró hacerse con el mando del encuentro. En la segunda parte también comenzó dominando el Logroñés, para imponerse el Ferrol a continuación.

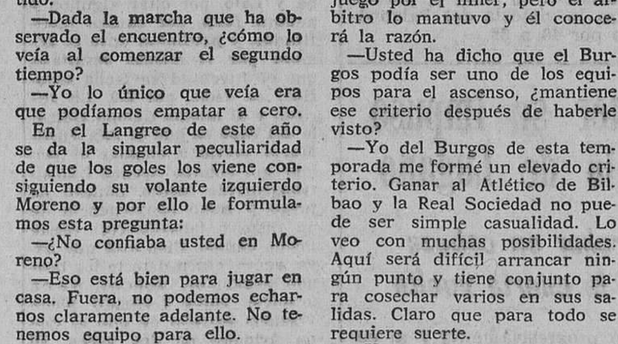

Pancartas de un grupo juvenil.

Alcorta y la entrada al remate, plena de furia, de Mendiolea. A pesar de este tanto, no paro final cruzado de Arráiz, desviado por un defensa. En el 34, el partido quedaría definitivamente resuelto con el segundo tanto de Mendiolea, en tanto el Langreo pasaba ahora ya a un ataque decidido, que no tuvo expresión en el marcador, pues no lograron conectar un solo remate a puerta, mientras que el logrado por el Burgos en una contrarréplica, era invalidado por Orellana.

Victoria justa e indiscutible,

—o—

Ganó el Burgos merced a su innegable superioridad; pero sin cuajar un partido completo, como ha sucedido en otras ocasiones. Existieron en la presente ocasión mayores fisuras. Debido al repliegue y a la ineficacia de los delanteros visitantes, Bilbao estuvo casi reducido a la condición de espectador. Su intervención más comprometida fue una salida a pies de Maxi, que había seguido muy bien un balón adelantado por Del Alamo, en el segundo tiempo. A la defensa la vimos mejor por las alas que por el centro. Espléndido de juego y fuerza Astorga y entonado Aramburuzabala. A Raúl y a Nebot les encontramos con algunos titubeos que no han existido en ocasiones anteriores.

En el centro Alcorta I fue el hombre más destacado. Luchó bien y fue el hombre más peligroso del Burgos durante todo el primer tiempo. En la meta Giráldez cuajó un buen partido, así como sus defensas dentro de la cual el medio Fidalgo era el virtual defensa central, para actuar Vicente en función de hombre libre o defensa escoba. Moreno, el medio que tiene en su haber los tres únicos goles que el Langreo lleva conseguidos en esta competición, estuvo demasiado inserto en la zaga para verle alguna cualidad ofensiva.

El esquema de fútbol asturiano dio la sensación de basarse en la aspiración a un posible empate a cero. Adelante mantuvo siempre en solitario a Iglesias, apoyado un poco desde atrás por Del Alamo, buen jugador; pero con misión más de rompedor de los ataques burgaleses que de lanzador de los propios. Los exteriores muy replegados, pasaron desapercibidos.

Es decir, que como tantos equipos, demostró que su «talón de Aquiles» está en la delantera. Atrás se defiende bien; pero adelante acreditó esa ineficacia que revela el dato siguiente: ni una sola vez, ni por excepción, salió de sus delanteros un remate directo a la puerta del Burgos.

La consecuencia principal de este partido, es que a través de la victoria conseguida, el Burgos se ha encaramado al primer puesto de la clasificación. Es la primera vez que esto ocurre en la vida del Club local, militando en Segunda División. El problema ahora será ver hasta cuándo se es capaz de mantenerlo.

ARQUERO

Opinión de los entrenadores

(Viene de la página anterior)

—¿Su impresión del partido?, le pedimos.

—Creo que el Burgos ha ganado bien, porque tiene mejor equipo. El nuestro es más modesto. Nos defendemos bien atrás; pero adelante no hacemos goles.

—¿Le ha fallado otra vez la delantera?

—Sí, si no metemos un gol, no podemos ganar ningún partido.

—Dada la marcha que ha observado el encuentro, ¿cómo lo veía al comenzar el segundo tiempo?

—Yo lo único que veía era que podíamos empatar a cero.

En el Langreo de este año se da la singular peculiaridad de que los goles los viene consiguiendo su volante izquierdo Moreno y por ello le formulamos esta pregunta:

—¿No confiaba usted en Moreno?

—Eso está bien para jugar en casa. Fuera, no podemos echarnos claramente adelante. No tenemos equipo para ello.

—¿Qué cualidad más destacada ha encontrado en el Burgos?

—Su conjunto.

—¿Ningún jugador en particular?

—Me ha gustado el delantero centro —que ha luchado muy bravamente— y el 4 y el lateral izquierda.

—¿Su equipo ha rendido conforme a partidos anteriores?

—La gente de atrás sí. Lo que no encontramos son delanteros. Se trata de muchachos procedentes de la regional asturiana y es muy difícil adaptarse a Segunda División, con éxito, en posiciones de vanguardia.

—¿Alguna objeción al resultado?

—Ninguna, sólo el segundo gol estuvo señalado como fuera de juego por el linier; pero el árbitro lo mantuvo y él conocerá la razón.

—Usted ha dicho que el Burgos podía ser uno de los equipos para el ascenso, ¿mantiene ese criterio después de haberle visto?

—Yo del Burgos de esta temporada me formé un elevado criterio. Ganar al Atlético de Bilbao y la Real Sociedad no puede ser simple casualidad. Lo veo con muchas posibilidades. Aquí será difícil arrancar ningún punto y tiene conjunto para cosechar varios en sus salidas. Claro que para todo se requiere suerte.

—Ya que no hay objeción alguna sobre el partido, ¿qué nos dice del campo y del público?

—Todo bien.

Y con este elogio general, que engloba a todos los aficionados locales, ponemos punto final a la charla con Yayo.

ARQUERO

Fábrica dedicada a
AUTOMOCION
precisa REPRESENTANTE para BURGOS
con dedicación casi exclusiva. Vehículo propio y muy introducido en los concesionarios de vehículos nacionales.
AUTOPLAS. — Apartado 1.029. — PAMPLONA

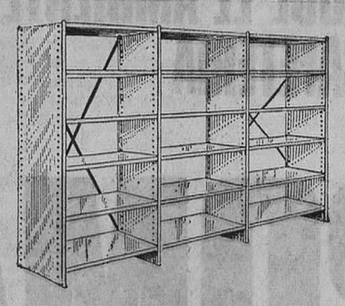
DE TODAS MEDIDAS
CAPACIT® LA ESTANTERIA UNIVERSAL
ESTANTERIAS METALICAS
DE TODOS MODELOS
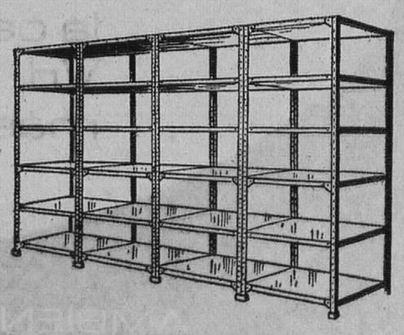
CALIDAD EXTRA
PRECIOS ECONOMICOS
RANURAR
¡¡CONSULTENOS!!
Distribuidor: AMABAR
San Pablo, 6 y 23 BURGOS Teléfono 20 78 29

M.E.C.D. 2017

DEPORTES

ASI VA LA LIGA

Por Aciscio KARAG

(De los servicios especiales de "Efe")

MPRESIONES Y COMENTARIOS

He aquí una jornada irregular ya que sólo uno de los cinco primeros equipos de la tabla ha respondido a los méritos que arrojaba la clasificación. Se trata del Barcelona que ha vencido a domicilio al Madrid, en el gran partido de la jornada. Ha sido una victoria justa, ya que jugó algo más, de tal modo que el tanteo mínimo pudo ser un 2-0.

Se ve que el Barcelona se encuentra en espléndidas condiciones y cabe suponer que no tendrá un próximo contratiempo. No importa que su próximo visitante se llame Valencia.

Los dos Atléticos que se presentaban como favoritos a domicilio, sólo consiguieron el empate. Un empate frente a equipos clasificados en los últimos puestos: el madrileño frente al Español a cero y el bilbaíno, contra el Elche, a un tanto.

Por lo que se ve, no hay perfecta regularidad en los equipos ni siquiera entre los que marchan a la vanguardia.

El Sevilla empató nada menos que con el Gijón que ocupaba el penúltimo puesto.

Y la Real Sociedad perdió su imbatibilidad y claro está, exactamente igual que Esnaola, su guardameta, nada menos que por cero-dos.

En la semana pasada había cinco equipos con grandes posibilidades y ahora son ocho.

Y los seis restantes mantienen sus posibilidades para el descenso.

Un gran resultado logrado por el Celta. En efecto por su empate con el Zaragoza en La Romareda tenía que empatar por lo menos frente a los canarios, pero resulta que ha ido más lejos, triunfado a domicilio. Lo importante es la victoria, pues no ha mejorado su posición.

Hace tres días dedicamos un párrafo aparte con relación al Zaragoza. Escribimos esto:

«Se dice que los directivos dejan sus puestos, lo que no debe ser en momentos críticos. Es una opinión. Ha cesado el entrenador, lo que es lamentable, por las mismas circunstancias».

Por la situación zaragocista con espíritu de triunfo, debía o estaba llamado a empatar siquiera.

Pero ha perdido lamentablemente. Con nuevo entrenador que, algunas veces influye el cambio. Pero no ha habido ningún cambio. La alineación ha sido casi la misma que hace tres jornadas, y poco más o menos, que hace dos jornadas, con los cambios de Duñabeitia y Martín.

No hemos visto el encuentro pero, inverosímilmente, no ha habido ningún cambio ni en la táctica, ni en la técnica ni en nada. ahora bien; hay una semana para recapacitar y sobre todo porque el próximo contricante será el Elche, que se encuentra con las mismas posibilidades a un solo punto a pesar de la desastrosa actuación zaragocista.

No se marcan tantos, o se marcan muy pocos. La táctica y técnica de los entrenadores tiene la palabra. En los próximos comentarios insistiremos sobre el particular.

Por último el Valencia venció con dificultad en su campo al Málaga.

SEGUNDA DIVISION

El Betis ha aplastado al Castellón, nada menos que por 4-0 lo que representa una gran victoria, que le hace saltar del sexto puesto al segundo, pasando al mismo Castellón, al Coruña, Logroñés y Rayo Vallecano.

Marcha ahora en cabeza el Burgos, que ha vencido claramente al Langreo, que en la semana anterior sobresalió al vencer al Oviedo.

Por lo que se ve, el Coruña no carbura confirmando su empate en la jornada anterior, en su campo, frente al San Andrés. Ahora ha perdido lamentablemente en Cádiz por 1-3.

El Ferrol que había sucumbido ante el Santander, ha reaccionado fuertemente, venciendo claramente por 4-1 al Logroñés, vencedor precisamente del Cádiz en la anterior jornada.

En la Segunda División hay más irregularidades en los equipos. El San Andrés, por ejemplo, que brilló el último domingo empatando con el Coruña, ahora ha vuelto a empatar pero en su terreno frente a un equipo algo inferior, el Moscardó.

Los equipos que descendieron en la pasada temporada, Coruña, Mallorca y Pontevedra, no pueden alternar por lo visto con los de Segunda. Ya hemos dicho que el Coruña perdió ante el Cádiz, el Mallorca ante el Córdoba y el Pontevedra ante el Villarreal. Aso sí, por lo demostrado hasta ahora por los equipos el Córdoba estaba llamado a triunfar sobre el Mallorca, a domicilio.

El Oviedo reacciona para ganar cuatro posiciones. Nunca es tarde si la dicha llega.

Todo esto ha sido lo más saliente en los encuentros de la Segunda División.

AUTOMOVILISMO

RINDT, CAMPEON DEL MUNDO POST MORTEM

La última prueba fue ganada por Ickx

Méjico (Alfil).— El piloto austríaco Jochen Rindt, fallecido trágicamente el presente año en el circuito italiano de Monza, fue proclamado campeón del Mundo de pilotos, al finalizar la última prueba puntuable para este campeonato, el noveno Gran Premio de Méjico.

En segundo lugar se clasificó el ganador de la prueba, el belga Jacky Ickx, quien con su triunfo de ayer sumó cuarenta puntos, uno menos que el campeón Rindt.

La clasificación final del campeonato del Mundo de pilotos, al término de la última prueba puntuable en el año 1970, es la siguiente:

1.— Jochen Rindt (Austria), 45 puntos.
2.— Jacky Ickx (Bélgica), 40.
3.— Clay Regazzoni (Suiza), 33 puntos.
4.— Denis Hulme (Nueva Zelanda), 27.
5.— Ex-aequo: Jack Brabham (Australia) y Jacky Stewart (Escocia), 25.

EXITO DE LOS FERRARI

Méjico (Alfil).— Los dos bólidos Ferrari que participaron en el noveno Gran Premio de Méjico se impusieron en la prueba corrida en el autódromo «Ricardo Rodríguez», de la ciudad de Méjico, entrando en primer lugar el belga Jacky Ickx y en segundo el suizo Clay Regazzoni.

Los Ferrari prácticamente no tuvieron enemigos. Salió en primera posición el Ferrari de Ickx y en tercera posición el de Regazzoni. En segunda posición salió el escocés Jackie Stewart, en un Tyrell-Ford que por primera vez participaba en un gran premio. En las primeras vueltas, el Tyrell debutante aguantó el furioso embalaje. Ickx aceleraba cada vez más, al parecer tratando de quemar a Stewart, mientras le cubría las espaldas su compañero de equipo, Clay Regazzoni.

En la vuelta número 14, Stewart se vio obligado a entrar en los links, al parecer, por avería en el sistema de inyección de su coche. Perdió dos vueltas completas y volvió a la pista, desarrollándose una carrera que podría calificarse de suicida si no se tuviese en cuenta la gran calidad del piloto, y logró descontar una vuelta entera y colocarse justo detrás del líder, Jacky Ickx y de Regazzoni.

LAS «II SEIS HORAS DEL JARAMA»

Madrid (Logos).— Treinta coches de las más famosas marcas mundiales contenderán en el circuito del Jarama el día 1.º de Noviembre, participando en las «II Seis horas del Jarama».

Estos coches serán conducidos por los más destacados pilotos del momento, entre los que figuran los corredores españoles Soler Roig, Jorge de Bragation, Juan Fernández y Juncadella.

Elector: Tu voto, a los mejores.

ELECCIONES MUNICIPALES Y DE CONSEJOS LOCALES.

BALONCESTO

Victoria del Arlanza - Firestone sobre el Landachueta (66 - 55)

El Atlético Burgalés perdió en Bilbao

El domingo comenzó el campeonato de baloncesto en Tercera División y en la primera jornada a uno de los equipos burgaleses le correspondió jugar en casa y el otro hcbo de viajar a Bilbao. El Arlanza-Firestone se enfrentó en el frontón cubierto de la Ciudad Deportiva al Landachueta de Bilbao y su primera actuación ha sido brillante.

El partido comenzó con media hora de retraso debido a deficiencias organizadoras y en los descuidados graderíos, dos centenares de aficionados que antes tuvieron que limpiar los asientos. Una vez marcado el campo de juego y hacemos mención de estos detalles para que sean corregidos oportunamente, los colegiados señores Domingo y Palacín formaron a los contendientes:

Landachueta: Gaudina (2), Gómez (18), Infante (6), Mendiguren I, Elósegui (7) Taibo (9), Manrique (13) Ucar, Mendiguren II.

Arlanza - Firestone: Rodríguez, Jiménez (12) Ledesma (24), Gayango (19), Lucas (5), Juanfer, De Miguel, Carro, Nagel (6), Del Hoyo, Aymérich.

El partido lo iniciaron los siguientes "cincos". Por el Arlanza-Firestone Angel, Lucas, Jiménez, Carro y Ledesma. A los pocos minutos entraba Gayango por Jiménez. Por el Landachueta Elósegui, Taibo, Gómez, Infante y Manrique.

El primer tiempo se jugó con alguna lentitud y los bilbaínos llevaron corta ventaja desde el primer momento, sin que ninguno de los equipos se impusiera de una manera clara ya que predominaba la igualdad de fuerzas. Este primer período finalizó con ventaja del Landachueta por 25 a 21 puntos.

En el segundo tiempo, el Arlanza jugó con Jiménez, Ledesma, Gayango, Lucas y Nagel. El equipo dio mayor velocidad a su juego y ello le permitió nivelar el marcador y ponerse por delante con 33-32. Surgió una fase de fuerte lucha y el marcador se puso 41-40 a favor de los burgaleses y desde este momento, jugando con rapidez y conteniendo ante el aro propio, el Arlanza-Firestone consiguió ponerse en franquía con parciales de 45-40, 49-40, 53-41, 59-43, para entrar en los últimos tres minutos con ventaja de 61-48 Se congeló al final el balón pero no se abandonó el nerviosismo y si se marcaba bien no se hacía el juego de ataque adecuado. Al final, la victoria quedó en 66 a 55 once puntos de ventaja ante uno de los equipos que era considerado como favorito y al que el Arlanza-Firestone muy mejorado en relación con el pasado año, venció con todo merecimiento.

El equipo burgalés puede mejorar sus actuaciones una vez que vaya entrando en el torneo y fuerce sus entrenamientos. Esta temporada podrá ofrecer buenos encuentros y atraer a una gran masa de público a sus partidos. Esperemos próximas actuaciones.

DERROTA DEL ATLETICO BURGALES EN BILBAO

En el campo del Patronato se enfrentaron el titular y el Atlético Burgalés-Velomoto. Aunque los bilbaínos llevaron de cara el partido no ha sido fácil su victoria El primer tiempo finalizó 22-11 a su favor. Pero en la segunda parte se acercaron peligrosamente los burgaleses quedando al final el partido con la victoria del Patronato por 48 a 39.

El danés Ole Ritter se impuso en el Gran Premio de Lugano

Ocaña, tras marchar en cabeza se desfondó en la cuarta vuelta

Lugano (Alfil).— Los corredores escandinavos han conseguido una victoria absoluta en el Gran Premio de Lugano, en el que se ha impuesto el danés Ole Ritter, recordman mundial de la hora, seguido de los hermanos suecos Gosta y Thomas Petterson.

Por el contrario, los italianos Feliec Gimondi y Giani Motta, han decepcionado al igual que el español Luis Ocaña, que tras marchar en cabeza al final de la tercera vuelta, tuvo una pérdida de ritmo espectacular.

Gimondi, que era uno de los favoritos, terminó la primera vuelta con 12 segundos de ventaja sobre Petterson y 14 sobre Ocaña. Este aceleró progresivamente y al cubrir la tercera precedía a Gimondi en 18 segundos y a Ole Ritter en 50. Pero en la cuarta vuelta se registró la baja de rendimiento de Ocaña y fue, por el contrario Ritter el que apareció fuerte Tras pasar a Gimondi, se acercó peligrosamente al español, al que por fin dio alcance. Incapaz de seguir el tren impuesto. Ocaña se desfondó y el danés se puso en primera posición. seguido de los suecos Gosta y Thomas Petterson, Mientras que Gimondi podía defender un cuarto puesto.

El belga Van Springel, ganador del Gran Premio de las Naciones, tuvo una actuación decepcionante. Tuvo que conformarse con un sexto puesto, tras ser batido en la llegada por Gianni Motta.

El vencedor Ole Ritter, ha ido ascendiendo progresivamente en esta prueba. En 1967, quedó sexto; cuarto en 1968 y segundo el año pasado.

Demuestra el amor al lugar en que vives con aptitudes positivas.

ELECCIONES MUNICIPALES Y DE CONSEJOS LOCALES.

LAS QUINIELAS

Ochenta y seis boletos máximos acertantes

Sabadell-Zaragoza	1
Sevilla-Gijón	x
Español-Atlético de Madrid ...	x
Real Madrid-Barcelona	2
Valencia-Málaga	1
Elche-Atlético de Bilbao	x
Granada-Real Sociedad	1
Ferrol-Logroñés	1
R. Vallecano-Santander	1
Mallorca-Córdoba	2
Burgos-Langreo	1
Betis-Castellón	1
Calvo Sotelo-Hércules	x
Cádiz-Coruña	1

RESULTADO DE LAS QUINIELAS

Madrid (Alfil).— Resultado provisional del escrutinio de las Apuestas Mutuas Deportivas Benéficas correspondiente a la octava jornada de Liga, del día 25 de Octubre de 1970.

Columnas: 53.061.126.

Recaudación: 265.305.630 pesetas.

55 % de premios, 145.918.097 pesetas.

REPARTO DE PREMIOS

48.639.366 pesetas a repartir entre 86 boletos de 14 aciertos, a 565.574 pesetas.

La misma cantidad a repartir entre 2.759 boletos de trece aciertos, a 17.629 pesetas.

Y la misma cantidad que las anteriores, a repartir entre 39.997 boletos de doce aciertos, a 1.216 pesetas.

PRIMERA REGIONAL PREFERENTE

6-1 El Júpiter Leonés vapuleó al Juventud

Hizo más méritos el San Juan, pero regresó derrotado también de Zamora (3 - 0)

Mientras el Burgos realiza la hazaña de encaramarse al primer puesto de la clasificación, a base de triunfar en casa y arañar puntos fuera de ella, los otros dos equipos locales, Deportivo Juventud y San Juan Marvi, siguen haciendo prácticamente todo lo contrario, con alguna contada excepción a cargo exclusivamente del cuadro blanquiverde.

A la mayor entrega, quizá, y al m jor hacer de los contrarios se une a veces —como en este caso— la indisponibilidad de determinados jugadores de los dos conjuntos burgaleses que contribuye a debilitar aún más su potencialidad; pretexto, disculpa, justificación si ustedes quieren, que no remedia nada, por aquello de que obras son amores y no buenas razones.

JUPITER DE LEON, 6
DEPORTIVO JUVENTUD, 1

Es verdad que el Juventud se vio privado para este desplazamiento a León de tres de sus mejores jugadores, como son el portero, Juanjo, el defensa Lasen y el medio e interior Larrondo; pero, aun así, hemos de reconocer también que el Júpiter de León anda fuerte y que se mostró suficientemente superior como para justificar esta victoria. Los leoneses llegaron al descanso con ventaja de tres goles a uno, anotándose los otros tres en la continuación. Uno de los tantos fue conseguido de penalty.

El encuentro fue presenciado por numeroso público, presentando el Juventud la siguiente alineación: Benjamín; Amós, Pedrín, Felipe; Moreno, Lucio; Javi, Cano, Sevilla, Terradillos y Borja.

En el segundo tiempo Javi fue sustituído por Calderón y Lucio por García III.

ZAMORA, 3
SAN JUAN-MARVI, 0

A los sanjuanistas les fallaron también Echevarría, Peciña y Lalo, por citar algunos y aunque fuese por causas justificadas, y perdieron ante el Zamora por el mismo resultado que el Juventud en fecha anterior; es decir, por 3-0. Lo curioso y al mismo tiempo ridículo del caso es que el San Juan-Marvi volvió a encajar el primer gol cuando apenas habían transcurrido medio minuto de juego y como consecuencia de un disparo lanzado casi desde medio campo. Bien está que haya, acaso, quien deteste los buenos principios, aunque para nosotros sigue teniendo plena vigencia aquello de que el que da primero da dos veces. El Zamora logró su segundo gol mediada la primera parte, haciendo subir al casillero el tercero y último en el segundo tiempo. Precisamente en esta segunda mitad el San Juan-Marvi mejoró su actuación y a punto estuvo de acortar distancias, pero los postes repelieron sendos envíos de Soto y Chino. respectivamente y hubo tal vez el que pudiéramos llamar «gol fantasma», logrado por Varona, que el árbitro no apreció, por más que pueda caber la otra versión, en el sentido de que el juez de la contienda captase con más exactitud el desarrollo de la jugada en su totalidad.

El San Juan-Marvi alineó a Bonachía; Marcos, Quirce, Zapi; Monasterio, Vicente; Varona, Escalza, José, Soto y Olivares.

Durante el descanso, José fue sustituído por Chino y posteriormente Marcos por López.

A la vista de ambas alineaciones y más aún si tenemos en cuenta las ausencias, seguimos pensando que unos y otros podían hacer mejor papel. Por eso también seguimos preguntándonos: ¿qué es lo que pasa?

CICLISMO

España, vencedora por equipos en la Vuelta a Méjico

Méjico (Alfil). — Agustín Alcántara, del equipo mejicano, ha sido el vencedor de la XVII Vuelta ciclista a Méjico con un tiempo de 66-37-26, según se informó extraoficialmente. España resultó vencedora por equipos.

En segundo lugar se clasificó Arturo García Infante con 66-38-51, seguido del español José Luis Galdámez, con 66-39-56. En cuarto lugar el también español José Florencio, con 66-44-26 y en quinto, el colombiano Alvaro Pachón, con 66-45-01.

LA COPA

MAÑANA SE JUEGAN LOS PARTIDOS DE VUELTA DE LA PRIMERA JORNADA

Mañana día 28 se jugarán los partdos de vuelta de la primera eliminatoria de la Copa del Generalísimo.

(0-1) Cartagena-Ibiza (día 29).
(3-1) Tarrasa-C. D. Español.
(1-1) Orense-Plus Ultra.
(0-1) Carabanchel-Mérida Industrial.
(1-0) Jerez C. D.-Paiporta.
(2-1) Tenerife Atlético-Triana Balompié.
(1-2) Gandía-Portuense.
(0-1) G. Tarragona - Imperial (día 29).
(0-0) R. Murcia-At. de Baleares (día 27).
(1-3) Poblense-Ilicitano.
(0-2) Melilla-Mestalla.
(1-2) Sevilla Atlético-Acero.
(2-1) R. C. D. Huelva-Alcoyano.
(0-0) Agemesí-At. Malagueño.
(1-2) Tortosa - Valdepeñas (día 27).
(0-0) Badajoz-Balompédica Linense.
(2-5) Levante-Ceuta.
(2-0) Salamanca-Lugo.
(1-7) Ponferradina-Real Valladolid.
(2-2) Palencia-La Bañeza
(0-0) Leonesa-Eibar.
(1-1) Mirandés-Vetusta.
(0-0) R. Avilés-Osasuna.
(0-3) Caudal D.-Talavera.
(1-1) Real Madrid-Ensidesa.
(1-4) Badalona-Sestao (día 29).
(1-2) Huesca-Mataró.
(1-0) G. Torrelavega-Tudelano.
(0-1) San Sebastián-Calella.
(0-2) Europa-S. D. C. Michelín.
(4-1) Bilbao At.-Barcelona At.
(0-2) Júpiter-R. Unión (día 29).
(1-1) Baracaldo-Gerona.

Nota.—Las cifras entre paréntesis corresponden a los resultados de los encuentros de ida de esta primera eliminatoria.

DEPENDIENTE

experto o viajante, servicio militar cumplido y MUCHACHO recados necesitamos. Escribir a DIELECTRO CASTELLANO. — (ROC. 1.449).

M.E.C.D. 2017

DEPORTES 12

TENIS

Santana ganó el Trofeo Conde de Godó

Superó a Laver en la final

Barcelona. — Manuel Santana en un gran partido ha vencido por 6-4, 6-3 y 6-4 al australiano Rod Laver en el partido final del I Torneo "open" de España "Conde de Godó". En la foto, Santana corresponde a las aclamaciones del público después de su victoria sobre Laver. — (Telefoto Cifra)

Barcelona (Alfil). — El tenista Manuel Santana se ha adjudicado el primer trofeo abierto de tenis de España, Trofeo "Conde de Godó" al vencer en tres sets al australiano Rod Laver, por 6-4, 6-3 y 6-4 en el partido celebrado el domingo en la pista central del Real Club de Tenis de Barcelona.

TAMBIEN VENCIERON SANTANA-HOAD EN DOBLES

La pareja Santana-Lewis Hoad se ha proclamado vencedora, en la categoría de dobles, del I Torneo Open de España Trofeo "Conde de Godó", al derrotar a Rod Laver y Andrés Gimeno por el tanteo de 6-4, 9-7 y 7-5, en un encuentro que fue de neta superioridad de los vencedores, quienes realizaron un formidable encuentro, en particular Manolo Santana, quien tuvo fases tura de sus mejores días

ARTHUR ASHE PIDE LA EXCLUSION DE AFRICA DEL SUR

Dar es Salam (Tanzania) (Alfil). — El célebre jugador internacional norteamericano de tenis, Arthur Ashe ha pedido la exclusión de Africa del Sur de la Federación internacional de dicho deporte.

El campeón negro, que realiza actualmente una «tournee» por seis países africanos en compañía de Stan Smith, otra figura del tenis internacional, ha declarado que no cree que los Estados Unidos o Inglaterra voten a favor de la exclusión de Sudáfrica. «Este país es el único del Mundo donde no pueden actuar jugadores negros», ha dicho Ashe, al cual se le ha negado el permiso para entrar en Sudáfrica.

Se solicita tu colaboración. No la niegues.
ELECCIONES MUNICIPALES Y DE CONSEJOS LOCALES.

CAMPEONATO JUVENIL DE FUTBOL

Derrota del líder

La segunda jornada del campeonato local juvenil de fútbol proporcionó un resultado que es casi una sorpresa, al derrotar el Comanche al Atlético Burgalés. El colista encajó una fuerte goleada del Real San Felices, con lo que no abandona el lugar de cola.

RESULTADOS

Burgos C. F., 2; Inter C. F., 2.
Hospital del Rey, 0; Real San Felices, 4.
Comanche, 1; At. Burgalés, 0.
C. D. San Juan, 1; S. D. El Aguila, 0.

CLASIFICACION

	j	g	e	p	f	c	p
San Juan-Marvi ...	2	2	0	0	3	0	4
Comanche	2	2	0	0	2	0	4
R. San Felices ...	2	1	1	0	4	0	3
At. Burgalés	2	1	0	2	5	1	2
Burgos C. F.	2	0	2	0	2	2	2
Inter C. F.	2	0	1	1	2	4	1
El Aguila	2	0	0	2	0	2	0
Hospital del Rey.	2	0	0	2	0	9	0

Las selecciones de España y Grecia se encuentran ya en Zaragoza

Puskas viene como asesor del equipo helénico

Zaragoza (Alfil). — Se encuentran ya en esta ciudad las selecciones nacionales de fútbol española y griega que el próximo miércoles, a las ocho y media de la noche, se enfrentarán en «La Romareda».

En la madrugada de hoy comenzaron a llegar los primeros seleccionados, que ya eran esperados en el hotel donde se hospedan por el seleccionador nacional, Ladislao Kubala y por el masajista Andrés Mur. A lo largo de la mañana fueron incorporándose los otros y, por la tarde, lo hicieron los célticos Costas y Rodilla, procedentes de Las Palmas, donde jugaron ayer.

Kubala se muestra optimista ante esta tercera confrontación internacional con los griegos y primera en que van a verse ambas selecciones nacionales «A».

—¿Me confirma usted la alineación anunciada?

—Tengo una duda que resolver en el entrenamiento de mañana. Se trata de ver si puedo contar con Gallego, que llevaba un par de semanas apartado del equipo por lesión en un codo.

—Pero ayer jugó en el Bernabéu...

—Efectivamente; sin embargo, tuvo una caída y dice que se resiente de molestias de ciática.

—¿Si no pudiera contar con él?

—En ese caso colocaría a Melo en la derecha, Sol en el centro y Lora, Uriarte, Violeta o Antón en la izquierda.

—¿Por qué no da salida a Violeta, por jugarse en Zaragoza?

—Yo no miro la ciudad donde se juega ni la taquilla. A mí lo que me interesa es la selección nacional. Violeta está muy bien, pero su equipo no atraviesa un momento brillante que digamos.

—¿Y el fútbol nacional?

—Tampoco, pero confío en que el bache pasará pronto. Por eso he tomado como equipo base al Atlético de Madrid, que es el que en estos momentos está realizando el mejor juego, como el pasado año tomé el Atlético de Bilbao.

—¿Piensa usted introducir cambios en el equipo?

—Si el partido marcha por buenos cauces pienso dar entrada a los jóvenes Rodilla, Quini y Benítez a fin de ir aclimatándoles al ambiente internacional.

—¿Qué opina del equipo griego?

—Siento un gran respeto por él como siento por todos los equipos. Los griegos atraviesan un gran momento, como lo demuestra el partido del Panatanaikos con el Real Madrid y el triunfo de 3 a 0 sobre los checos.

—¿Cuántos partidos lleva en la selección?

—Cuatro y los cuatro los hemos ganado.

—A ver si es verdad que no hay quinto malo.

En las primeras horas de la noche, procedente de Barcelona, llegó la selección helénica. Formando parte de la expedición vino el ex-jugador del Real Madrid, Puskas, actual entrenador del Panatanaikos, que, con cuatro jugadores en la selección, es el equipo base de la misma.

Puskas, a una pregunta, respondió que a todos les ha vacunado contra el cólera, pero los efectos —nos han dicho— duran sólo doce horas.

—¿Qué nos puede decir de la selección griega?

—Que es un equipo muy incómodo y que va a dar mucha guerra.

Rosendo Hernández cesa como entrenador de Las Palmas y Rial le sustituye

Se dice que Osés renunciará a su cargo en el Español

Las Palmas de Gran Canaria (Logos). — El entrenador de la Unión Deportiva Las Palmas, Rosendo Hernández, presentó la dimisión de su cargo a la Junta directiva del equipo canario, actitud tomada tras el partido de ayer jugado contra el Celta de Vigo en el que el cuadro isleño perdió por 2-1.

RIAL, NUEVO ENTRENADOR DE LAS PALMAS

Madrid (Alfil) — Héctor Rial es el nuevo entrenador del Club Deportivo Las Palmas. El ex-entrenador del Zaragoza, saldrá mañana para Canarias, con el fin de firmar el contrato.

Rial ha declarado a "Alfil" que el presidente del club canario le llamó esta tarde telefónicamente desde Las Palmas, para si quería hacerse cargo del equipo, oferta que aceptó el que fue jugador del Real Madrid.

—Voy con ilusión, porque Las Palmas creo que es un gran equipo, sus jugadores me gustan y creo que se podrá hacer algo.

RENUNCIA DE CASILDO OSES

Barcelona (Por E. López Vals de "Alfil").

Parece confirmarse, al menos así opinan los círculos extraoficiales vinculados al Español, que Casildo Osés, quien llegará próximamente a la Ciudad Condal tras una dilatada estancia por Sudamérica, presentará inmediatamente su dimisión como secretario general del club de la Avenida de Sarriá.

En realidad, desde algún tiempo atrás, concretamente en el momento en que la nueva directiva españolista presidida por Manuel Meler, recortó las atribuciones de Osés, apartándole de funciones técnicas y encasillándole en labores de tipo puramente administrativo, como por ejemplo los contactos para la recalificación de Sarriá, que municipalmente sigue siendo "zona verde" se dio la impresión de que la directiva no hacía otra cosa que situarse en un prudente compás de espera aguardando que el mismo Osés resolviera su contrato de "motu proprio". Si en aquella ocasión la directiva no lo planteó abiertamente fue lisa y llanamente porque existía un sector de socios, de respetable opinión por supuesto, que consideraban que el técnico argentino era pieza de gran valor para la recuperación del Español en el futuro.

MERKEL NO SABE NADA DEL RUMOR ALEMAN SOBRE SU TRASPASO AL MADRID

Sevilla (Alfil). — "Le aseguro que sabe usted más que yo de este asunto", ha sido la contestación del entrenador del Sevilla, Maximiliano Merkel, cuando un redactor de "Alfil" le preguntó qué hay de cierto sobre una información del periódico alemán "Bild Zeitung" acerca de su hipotético traspaso al Real Madrid como entrenador.

"La verdad pura y simple es que yo no he hablado con nadie del Madrid ni con ninguna persona que le represente y por tanto no hay nada de ese asunto", ha dicho Merkel, según la traducción de su intérprete y auxiliar, José María Negrillo.

Como los rumores en torno a él son ya, según se dice en la Prensa deportiva sevillana, "variaciones sobre un mismo tema", el entrenador centroeuropeo puso fin a sus declaraciones con estas palabras:

"A estos rumores, tan frecuentes, ya me voy acostumbrando. Cada semana hay un equipo que quiere ficharme, si es que no se escribe que me han fichado ya. Antes eran clubs alemanes, ahora un club español. ¿De qué país será el próximo que se interese por mí?".

Arregui, de Vitoria, campeón interprovincial de fútbol por Empresas

Cerámicas de Madrid, campeón de debutantes

Terminaron los campeonatos correspondientes a la fase interprovincial de fútbol por empresas y debutantes.

El sábado por la mañana estaba programado el partido final entre Cerámicas de Madrid y el Lermeño de Educación y Descanso, en categoría de debutantes, representando a Burgos. Pero no pudo llevarse a cabo por faltas en la documentación de algunos de sus jugadores. Por lo tanto, se proclama campeón de esta fase interprovincial el equipo de Cerámicas de Madrid.

Por la tarde, y siguiendo el programa establecido, se jugó el encuentro final de Empresas entre Sevillas, de Logroño y Arregui, de Vitoria, que por merecimientos propios habían llegado a la final después de salir victoriosos de sus enemigos previos.

El encuentro estuvo rodeado de gran expectación pues ambos conjuntos habían demostrado ser unos equipos potentes, que practican un fútbol de verdadera categoría y de auténtica valía.

Al principio parecía que los de Arregui iban a pulverizar a sus contrarios y así, rápidamente marcaron dos tantos en la portería de los riojanos. Pero éstos no se amilanaron y consiguieron casi equilibrar el partido merced a un bonito tanto marcado por su delantero centro, sufriendo varias alternativas el marcador hasta terminar el encuentro con la victoria de los alaveses por el tanteo de 4 a 3, lo que da idea de la marcha del partido y de la emoción que corrió a lo largo del mismo. Los dos son unos magníficos conjuntos y desde luego les auguramos un brillante papel en los torneos nacionales, toda vez que forman un equipo que para sí quisieran muchos de la categoría nacional en la Liga de fútbol.

No queremos hacer distinciones de ninguno de ellos tanto como conjuntos como por individualidades, pues todos pusieron en la lucha un ardor inusitado y pocas veces visto en los campos de fútbol, dentro de la mayor corrección y deportividad; un gran encuentro en suma, jugado por unos auténticos maestros en todos los aspectos del fútbol.

Al final y entre grandes aplausos les fueron entregadas las copas a los capitanes de los equipos vencedores, por el vicesecretario provincial de Obras Sindicales, don Eugenio García García, en nombre del delegado provincial de Sindicatos de Burgos, don José Luis Insausti Lastagaray y con este final, han terminado estos campeonatos perfectamente organizados por la Obra Sindical Educación y Descanso de Burgos, venciendo toda clase de dificultades, sobre todo la falta de campo adecuados. Ahora, a esperar el próximo campeonato local de empresas, que dentro de pocas fechas dará comienzo en nuestra capital.

PENALTY

UN PLUS ULTRA SUPERIOR BATIO AL MIRANDES (2-0)

El naufragio de la línea media local facilitó el triunfo forastero

Miranda de Ebro.— Una tarde un tanto fría. Entrada sólo regular en «Anduva». Partido entre el Plus Ultra y el Mirandés, que concluyó con la victoria del once madrileño, por dos-cero.

La verdad es que el Plus Ultra, sin mostrar grandes virtudes, se alzó vencedor, primordialmente por las muchas facilidades que le proporcionó el desacertado juego del «once» de Miranda, que naufragó en el centro del terreno.

Justo es decir, sin embargo, que el mejor juego estuvo del lado visitante. Pese a llevar un gol de ventaja, se lanzó y se esforzó por aumentar la distancia. Tenía ganas de asegurar el triunfo. El juego nervioso del equipo local le favoreció. La línea media, dueña del centro del triángulo de juego, movió constantemente la pelota, cortando las internadas locales y distribuyendo pelotas, canalizando el juego. La media, en una palabra, hizo jugar a la delantera.

Arbitró el colegiado navarro señor Tollar. Labor sobria, sin dificultades. Anuló justamente, por fuera de juego, un gol al equipo forastero.

Alineaciones:

Plus Ultra.— Leal; Domingo Sánchez, García-Filia; Rovi, Trujillo; Francisco, San Luis, Rodes, Goyo y Rial.

Mirandés.— Aramayo; Eguaras, Lopetegui Nano-Pagalday; Baroja, Arroyabe; Piñuela, Erro, Pérez Navares, Kaitos y Euba (Lafuente).

Los contrataques del Plus Ultra fueron peligrosísimos en la primera mitad. El equipo local se empeñó en un dominio territorial absurdo, trabajoso y nada fructífero. A falta de cinco minutos para el final de los 45 primeros de juego, San Luis, interior derecho visitante, remató una gran jugada de toda la delantera azul. El mismo jugador, minutos antes, había tenido otra clara ocasión de gol. El esférico salió fuera.

En la segunda parte, a los 25 minutos, Pagalday marró la mejor ocasión para los locales lanzando el cuero fuera en la misma boca de gol. Para colmo, un minuto más tarde, nuevamente San Luis, de gran tiro cruzado, desde el borde del área, sentenciaba al Mirandés. A los 42 minutos, Rovi, en un rápido remate junto al larguero, marcó para el Plus Ultra. El árbitro anuló el tanto, alegando fuera de juego de Rial.

A la hora de enjuiciar a los equipos hay que decir que el Plus Ultra demostró una buena técnica, con defensa y portero decididos y expeditivos, una media trabajadora. En el ataque los mejores fueron San Luis y Rodes. En el Mirandés falló lamentablemente la línea media. La defensa se mostró insegura toda la tarde. En el ataque, sólo Piñuela y Pérez Navares batallaron de firme.

VESTUARIOS

El entrenador del Plus Ultra, Enrique Bescós, manifestó de entrada:

—El Plus Ultra ha jugado más y ha merecido este triunfo.

—¿Qué le ha parecido el partido

—Ha tenido buen juego y ambos equipos han porfiado en pos del triunfo. No obstante creo que mi equipo exhibió mejor fútbol.

—¿Por qué no ha jugado su reciente adquisición, Laszy Kubala?

—Ha sido fichado hace poco y todavía está en trámite su «documentación», aparte de que necesita los oportunos entrenamientos.

—¿Qué supone para ustedes la victoria?

—Reforzar la moral y borrar dos negativos, cosa que nos hacía mucha falta.

—¿Qué le ha parecido el Mirandés?

—Un equipo luchador, de mucha fuerza. Me ha gustado mucho el continuo bregar de Pérez Navares.

—¿Y el árbitro?

—En geenral ha cumplido, pero ese tercer gol no debió anularlo nunca.

Nemes Esparza, entrenador del Mirandés:

—¿Por qué se ha perdido?

—Ellos han jugado más, aprovechando las excesivas facilidades que ha dado mi equipo en el centro del terreno.

—¿Dónde se encuentran los fallos más notables?

—En la línea media. Nos hace falta un buen centrocampista.

—¿Por qué no ha efectuado cambios en la primera parte?

—No tengo gente apropiada en la plantilla.

—¿Qué soluciones se presumen para enmendar la marcha del equipo?

—La directiva sabe lo que se precisa, pero fichar gente sería de garantía, cuesta mucho dinero y las taquillas de Miranda no dan de sí...

—¿Qué le ha parecido el Plus Ultra?

—Juega bien, con buena técnica, pero hoy tuvo muchas facilidades. Me han gustado San Luis y Trujillo.

—¿Cómo ve el porvenir del Mirandés?

—De momento tenemos que jugar con los elementos de que disponemos, ya que no hay reservas para ampliar con eficacia lesiones o sanciones.

MODA
MIDI - MAXI
OTOÑO - 70
NOVEDADES LEONARDO
Defensores de Oviedo, 9

Resultados de los demás encuentros de Tercera División

Grupo primero

Caudal, 3; Barreda, 1.
Orense, 2; Bilbao At., 1.
Basconia, 2; Sestao, 1.
San Martín, 2; Siero, 3.
Avilés, 0; Lugo, 0.
La Bañeza, 1; Vetusta, 1.
Lemos, 1; Ensidesa, 1.
Candas, 0; Leonesa, 0.
Baracaldo, 3; Ponferradina, 1.
Torrelavega, 1; Toluca, 0.

Grupo tercero

Tarragona, 2; Tarrasa, 2.
Mestalla, 3; Europa, 0.
Gandia, 0; Barcelona At., 0.
Acero, 4; Júpiter, 1.
Poblense, 3; Mataró, 1.
Alcoyano, 1; At. Baleares, 0.
Calella, 3; Paiporta, 1.
Badalona, 5; Algemesí, 2.
Ibiza, 1; Levante, 1.
Gerona, 2; Tortosa, 0.

Grupo cuarto

Portuense, 4; Imperial, 0.
At. Malagueño, 1; R. Granada, 1.
Melilla, 0; Jerez, 0.
Mérida, 0; Ilicitano, 0.
Español, 0; Triana, 1.
Murcia, 2; Cartagena, 2.
Sevilla At., 3; Badajoz, 1.
Huelva, 1; Ceuta, 1.
Llerenense, 2; Jaén, 1.
Valdepeñas, 4; Linense, 0.

PRIMERA DIVISION DE BALONCESTO

Madrid (Alfil).—Resultados de los partidos de baloncesto correspondientes a la jornada de hoy:

PRIMERA DIVISION

Kas, 84; Barcelona, 68.
San José, 76; Mataró, 67.
Picadero, 71; Aguilas, 61.
Estudiantes, 91; Manesa, 64
Náutico, 77; Real Madrid, 91.
Breogán, 63; Juventud, 90.

DIVISION DE HONOR DE BALONMANO

Madrid (Alfil).—Resultados de los partidos de balónmano correspondientes a la jornada de hoy:

DIVISION HONOR

Granollers, 18; At. Madrid, 13.
Eguía, 20; Gracia, 15.
Barcelona, 22; Bofarull, 15.
Vulcano, 8; Marcol L. A., 10.
Anaitasuna, 16; Picadero, 10.
Vallehermoso, 22; Bidasoa, 12
Sabadell, 18; Pizarro, 13.

Setenta millones de pesetas bolsa para Cassius Clay

En el combate que habrá disputado esta madrugada con Quarry

Atlanta (Georgia, Estados Unidos) (Alfil). — El combate entre Cassius Clay y Jerry Quarry comenzará a las 10,40 horas de la noche (hora local) 4,40 horas de la madrugada de hoy lunes a mañana, martes (hora española), y se televisará vía satélite a Europa, Sudamérica, Australia, Extremo Oriente y por primera vez también a Rusia. En los Estados Unidos, la pelea será televisada en directo en circuito cerrado en todo el país, calculándose que tendrá una audiencia de un millón de telespectadores.

Se calcula que el beneficio total del combate ascenderá a tres millones de dólares. A Clay se le han garantizado doscientos mil dólares, más un porcentaje sobre el billetaje y derechos de televisión, lo que supone que Clay percibirá alrededor de un millón de dólares (setenta millones de pesetas).

A Quarry se le han garantizado ciento cincuenta mil dólares, con un porcentaje también sobre el billetaje.

HENRY COOPER SOLO CELEBRARA OTRO COMBATE

Londres (Alfil).—Henry Cooper, campeón británico de los grandes pesos, que cuenta 36 años de edad, tiene intención de pelear una sola vez más después de enfrentarse por el título europeo de la categoría al actual campeón, el español José Manuel Ibar "Urtain", el 10 del próximo mes de Noviembre en Londres.

Cooper, profesional desde hace 16 años, ya fue en una oportunidad campeón europeo.

Declaró el púgil británico que después de su combate por el título, estaría dispuesto a enfrentarse a Jo Bugner, el prometedor peso pesado británico, o a Cassius Clay.

EL COMBATE CLAY-QUARRY SERA TELEVISADO

Madrid (Alfil).—La pelea que disputarán en la madrugada próxima los púgiles Cassius Clay y Jerry Quarry será transmitida en diferido por Televisión Española mañana martes.

AVENIDA DEL CID
JUNTO A FEYGON
VENDO LOCALES
de 37-38-64 y 107 m.². Haciendo esquina. Muy comerciales para toda clase de negocios.
Almirante Bonifaz, 3, 2.°, izq. — Sr. Alonso.

LABORATORIO FARMACEUTICO
Necesita visitador médico en exclusiva, para capital y provincia, preferible con vehículo propio.
Presentarse Hotel Almirante Bonifaz.
Sr. Florence (de 11 a 2)

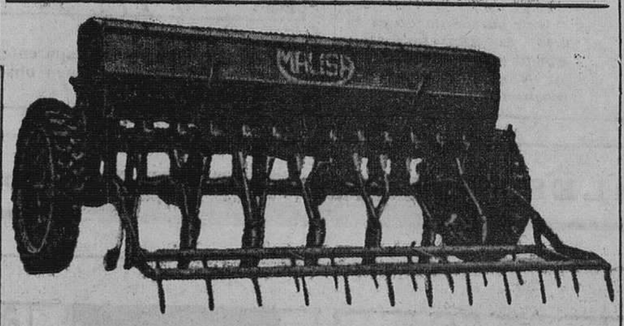
MAUSA
(No confunda la marca)
SEMBRADORA DE TRACTOR
SENCILLA - MODERNA - SEGURA - SIN AVERIAS
INFORMESE EN SU HABITUAL PROVEEDOR
MAQUINARIA AGRICOLA URBON S. A.
República Argentina 9. — Teléfono 1842 PALENCIA

ELECTOR: Has de emitir tu voto con responsabilidad e inteligencia.
ELECCIONES MUNICIPALES Y DE CONSEJOS LOCALES

Hoy, conferencia-coloquio de Eizaguirre, en Miranda

Taquilla del domingo 213.850 pesetas

No tendría nada de particular que dado el éxito creciente con que se viene desenvolviendo el Burgos C. F. en la actual temporada, su entrenador, Ignacio Eizaguirre, se viese asediado y solicitado por otros muchos clubs. Sin embargo, la noticia recogida ayer y que hemos querido traer hoy a esta sección, hace referencia a la charla-coloquio que el entrenador burgalesista dará esta tarde en Miranda de Ebro, donde imaginamos contará con numeroso auditorio, al que sabrá captar desde el primer momento con su proverbial sencillez y simpatía.

Anoche fuimos informados también de otros varios temas en la secretaría de nuestro primer club, donde nos dijeron que la recaudación obtenida en el encuentro con el Langreo alcanzó las 213.850 pesetas.

Respecto del partido amistoso con el Murcia, en el estadio de la Condomina, aprovechando el desplazamiento a Onteniente, aunque estaba previsto celebrarle el miércoles, día 4 de Noviembre, teniendo en cuenta que en esa misma fecha jugará el Real Madrid su partido de vuelta con el Wacker, y será televisado, ha sido adelantado al martes, día 3, por lo que suponemos que en esta ocasión, la expedición burgalesista será bastante más numerosa que de ordinario, con el fin de permitir el descanso al mayor número posible de los jugadores que actúen el domingo.

Finalmente haremos constar que en el Burgos se recibió ayer un telegrama suscrito por los componentes de una peña de aficionados de Poza de da Sal, en la que éstos expresan su felicitación por haber alcanzado el primer puesto de la clasificación.

M.E.C.D. 2017

Diario de Burgos
FUNDADO EN 1892

Talleres Gráficos "Diario de Burgos"
TODA CLASE DE TRABAJOS DE CALIDAD
Vitoria. 13. — Apartado 46. —Tfno. 202852
Revistas folletos. acciones impresos comerciales

EL PRESIDENTE DE RUMANIA VISITA «DISNEYLANDIA»

Anaheim (California) — El Este se encuentra con el Oeste, cuando el presidente de Rumania, Nicolae Ceausescu, estrecha la mano al embajador de buena voluntad norteamericana "Mickey Mouse". El dirigente comunista visitó Disneylandia, antes de regresar a Nueva York, para asistir a las ceremonias conmemorativas del 25 aniversario de la Asamblea general de la ONU. — (Foto Cifra Gráfica)

Diario de Burgos
Tirada controlada por
OJD DIFUSION · PUBLICIDAD

NUESTROS COLABORADORES

HISPANISTAS

Por el P. Félix GARCIA

YO no sé si se presta la atención debida fuera de los círculos estrictamente eruditos, a la intensa y depurada labor que, en casi todas las naciones de Europa y América, vienen desplegando hispanistas ilustres que siguen con atenta mirada lo mismo el estudio de nuestra literatura clásica y medieval que el movimiento de nuestras letras contemporáneas. La contribución de tantos beneméritos estudiosos al mejor entendimiento y penetración de nuestra historia es inestimable, por su calidad y por la riqueza y variedad de sus investigaciones.

Del extranjero nos ha venido, por desdicha, no pocas veces, la mengua y la injuria, la deformación y el resentimiento, no siempre contrarrestados por la justa y viril reacción de los de dentro de España. Pero también del extranjero nos han venido nobles y elocuentes defensas, rectificaciones valiosas, juicios decisivos sobre los momentos más determinantes de la Historia de España. Recordemos de paso, y con gratitud, los nombres de Pfandl, de Hämel, de Vosler, de Petersen y de Schramm; los de Coster, de Bratli, de L. Bertrand, de Guy, de Morel Fatio; los de Lummis, de T. Walsh, de A. Peers, de Starkie; el de Farinelli y de muchos otros que han traído tantos esclarecimientos y derramado tanta erudición sobre problemas hispánicos de toda índole. Todos ellos han reconocido el valor de la obra ingente de Menéndez Pelayo, como reconocen hoy la autoridad insustituíble de Menéndez Pidal, patriarca de nuestras letras, que con su obra depurada, amplia y españolísima ha abierto y esclarecido territorios enormes de nuestra Hostoria, fijando definitivamente sus constantes y adoptando métodos de trabajo e investigación de una precisión analítica sorprendente.

Pero hoy quiere referirme solamente, aunque haya de ser muy de pasada, a dos hispanistas italianos, que cultivan nuestras letras con acendrado fervor y están dando a conocer nuestros valores literarios en Italia con generosa y entera dedicación. Uno de ellos es Orestes Macrí, que ha hecho el estudio crítico más completo y depurado de las poesías originales de Fray Luis de León. Macrí conoce a fondo cuanto se ha escrito acerca de las mismas y analiza el texto con rigor crítico y aguda penetración. Cada composición original de Fray Luis, vertida fielmente en un italiano musical y exacto, va comentada y dilucidada con rico aparato de notas eruditas y razonamientos, con que se justifican los pasajes discutidos y discutibles y se rectifican no pocas apreciaciones anteriores, ahora insostenibles. Tras esta contribución valiosa al estudio de nuestro poeta clásico, ha dado a conocer Macrí en Italia el movimiento y evolución de nuestra poesía contemporánea con una cuidada y selectísima «Antología della poesía spagnola», que supera en amplitud y criterio a algunas de nuestras antologías hechas con excesiva limitación.

Lugar preeminente entre los hispanistas italianos hay que asignar a Juana Granados, baronesa de Bagnasco, directora de la «Biblioteca Hispánica» del Seminario de Lengua y Literatura Española de la Universidad Bagconi, de Milán. Juana Granados, hija de un cordobés y de una italiana, está dedicada de por vida, con un entusiasmo y una preparación realmente ejemplares, a difundir los tesoros de nuestra lengua y literatura, que conoce profundamente. Su labor en este sentido es extraordinaria. Es una enamorada de las cosas de España. España es el tema preferente de sus clases, de sus conferencias, de su seminario, de sus ediciones, de sus ensayos en periódicos y revistas. Ha dirigido representaciones teatrales españolas con los alumnos de su Facultad, y con la colaboración de elementos de la Scala de Milán. En las temporadas estivales se la puede ver en Santander entregada a intensa labor asidua de investigación en la Biblioteca Nacional, en el Consejo de Investigaciones Científicas y en la Biblioteca de Menéndez y Pelayo de Santander. Ella prepara promociones de alumnos de la Universidad Bacconi para los cursos de extranjeros en Santander Sus publicaciones son numerosas y España su constante motivación.

Carta de MADRID

Por «TACHIN»

El último domingo de Octubre fue un día soleado y azul

Falda-pantalón y guerrera para las mujeres-policía

MADRID.- *El último domingo de Octubre fue un día soleado y azul, uno más en este régimen anticiclónico que estamos "soportando" desde hace meses, sin esperanza alguna de lluvia, ya que hemos pasado de la sequía cálida a la sequía fría.*

—No tuvimos otro fútbol que el provincial y el televisivo y la única noticia relacionada con el citado espectáculo es que las llamadas quinielas deportivas volvieron a batir su propia marca recaudando una cantidad de millones que unicamente se lee en Norteamérica.

—En la séptima reunión de Otoño de carreras de corceles y corcelas ganó "Katimba", propiedad, cómo no, del conde de Villapadierna, tras una espléndida monta de, cómo no también, Carudel, el cual, decididamente, es el mejor "amazono" que galopa en la Zarzuela. Pese a que los resultados fueron los previstos, hubo cinco videntes en la apuesta quíntuple, que cobrarán a más de veinte mil duros.

—Corrida en Madrid a beneficio de la lamentable economía de "Parrita", con generosas colaboraciones desde Gregorio Sánchez hasta el contratista de caballos. Cuatro orejas para Andrés Vázquez y dos para Peralta. Agustín Boto —recordemos a su hermano, "Regaterín"— con 54 años y 40 de profesión, se retiró ayer del toreo. Ahora será peluquero y no es de esperar que corte orejas.

—El próximo domingo, "Deo volente", tendremos ya entre nosotros al comendador, a su hija Inesita y al par de golfantes que se juegan "una novicia para profesar".

POLICIAS

Las tremendas dudas de los madrileños han quedado desvanecidas por el jefe de la Delegación y Policía urbana del Ayuntamiento. Las chicas policías no llevarán falda, ni mazi, ni midi, ni mini. Vestirán —¡viva el eclecticismo!— falda pantalón y guerrera. Y en la cabeza, gorra de plato sin armar. Pero ahora el jefe citado se enfrenta con otro problema, éste mucho más difícil de resolver: los piropos. Ha dicho: "Creo que, para el bien de todos, el público debe abstenerse de piropear a las policías aunque sean femeninos. La persona que no pueda pasar sin el piropo, que espere a que salga del servicio" La frase es bastante oscura pero la interpretamos en el sentido de que quedará en la calle la que "no pueda pasar" sin el piropo. Pero insistimos: el asunto no es fácil en este pueblo de piropeadores, unos con salero y corrección, que agradecen ellas con un conato de sonrisa y otros groseramente. Las plazas a cubrir son sesenta. Todas habilitarán una cara larga cuando les pregunten en la calle si su mamá es tornera o si está así de suave todos los días o sólo los miércoles. A ver qué pasa. Pero en fin: lo importantísimo, lo trascendental, lo esencial es que ya hemos salido de nuestras tremendas dudas: falda-pantalón.

FRIVOLIDAD

Como es archisabido, Alfonso Paso escribe comedias, guiones, artículos, canta, ahora estudia en la Escuela Oficial de Periodismo y hace muchas cosas más que no relatamos por falta de espacio Le han preguntado si no considera frívolo alternar tantas profesiones y ha replicado, sencillamente: "Leonardo de Vinci fue al mismo tiempo pintor, escultor, precursor del avión, inventor de ingenios bélicos, agricultor, estudiante de anatomía, alquimista. ¡Y hasta bajo! Tratándose de Leonardo de Vinci, ¿nos atreveríamos a llamarle frívolo o seríamos nosotros los frívolos por preguntar eso?".

NOTICIAS BREVES

El señor Benitez (D. Manuel) ha salido para Londres, donde intentará aprender inglés para rodar una película.

—Celia Gámez ha reaparecido en el Teatro Calderón. Palabra de honor.

—Convocatoria próxima de cinco mil plazas para maestros.

—No; hoy no hay "estampita"

VERSOS

CINE TAURINO

Sevilla (Logos).—El cine filmado como promocionador de contratos puede considerarse ya un hecho en el mundo taurino. El mejicano Curro Rivera ha enviado a los empresarios taurinos cuatro documentales con actuaciones suyas, para dar a conocer sus cualidades toreras. A través de su apoderado y tras ver los reportajes fílmicos le han sido firmados varios contratos para Sevilla, Barcelona, Madrid y algunas plazas de Chopera y Canorea. Con esta ocasión Enrique Vargas, hombre de confianza de Arruza, ha declarado que la fiesta taurina esta en auge en Méjico. Se han techado varias plazas para que el espectáculo taurino no se pueda suspender por el mal tiempo.

VUELTA A ESPAÑA EN UNA ETAPA

Granada (Logos).—Han llegado a esta capital el tercer jefe de las fuerzas municipales de Alicante y un agente de las mismas que se proponen realizar la prueba deportiva de dar la vuelta a España en automóvil en una sola etapa, con un recorrido aproximado de siete mil kilómetros.

A su llegada, procedentes de Almería, se personaron en el Ayuntamiento para que la Policía municipal granadina controlase su horario y sellara el libro de ruta. Sólo tuvieron tiempo de aceptar un cigarrillo del jefe del Cuerpo policial granadino para seguidamente continuar su viaje hacia Jaén.

El automóvil no dejará de rodar día y noche y sus ocupantes se relevarán en el volante para comer y dormir en ruta.

A LA "MILI" A LOS DOCE AÑOS

Teruel (Cifra).—Un niño de doce años y cinco meses, acaba de ser llamado a filas.

En efecto, el Ayuntamiento de Zaragoza ha enviado una citación del Negociado de Quintas a Juan Carlos García de Frutos notificándole que, de no presentarse en el plazo que se le indica, se pasará nota a la autoridad militar.

Lo curioso del caso es que el "recluta" Juan Carlos García de Frutos, que es hijo del director del diario local "Lucha", tiene doce años y cinco meses.

El muchacho, al enterarse de que constaba en la relación de mozos del próximo reemplazo y que, por lo tanto, era ya un hombre, lo primero que hizo fue pedir a su padre aumento en la asignación que semanalmente le tiene concedida.

NOVEDADES DEL MUNDO CIENTIFICO Y TECNICO

TECNICA PARA INMOVILIZAR LOS AVIONES QUE ESTAN A PUNTO DE DESPEGAR

(Colaboración especial para Agencia "Fiel"-"PFI", en exclusiva para DIARIO DE BURGOS).

Unas pruebas efectuadas por el Royal Aircraft Establishment acaba de demostrar que es posible inmovilizar a un avión en el momento en que despega de la pista. Para ello se extiende una capa de un nuevo material sintético ligero en forma de guijarros. Para un avión de cuatro reactores, la distancia de parada es inferior por término medio en un 10 por 100. Las pruebas se han efectuado con un modelo reducido en una pista que utilizaba el nuevo material en una longitud de 30,5 metros y un espesor de 69,8 milímetros. En los últimos ensayos, el modelo reducido fue proyectado a una velocidad de 55,5 kilómetros e inmovilizado en una distancia de 23,5 metros. Esto equivale en condiciones normales a un cuatrimotor que marchase a 170 kilómetros por hora, inmovilizado en 219 metros. El nuevo material utilizado no se comprime, no se hiela ni necesita ser reemplazado en caso de incidente. Finalmente, el daño de las paredes del avión se reduce al mínimo gracias a su débil densidad.

A LOS MICROBIOS NO LES GUSTA LA MIEL

Un bacteriólogo norteamericano, V. G. Sacker, acaba de hacer unos experimentos que demuestran que la mayor parte de los microbios que provocan las enfermedades intestinales, no pueden vivir en miel pura. Así, el "Bacillos thyphosus" no puede resistir en la miel más de 24 horas. Es el gérmen de la fiebre tifoidea. Los microbios "B paratyphosus" (A y B) perecen igualmente en la miel pura al cabo de 24 horas. El "B dysenteriacus" quedó destruido al cabo de 10 horas de presencia en la miel pura. Este microbio es el gérmen de la disentería. El "B enteriritis" no dá signo de vida en la miel después de 48 horas. No solamente la miel natural no puede servir de vehículo a esos gérmenes, salvo durante un período de tiempo reducido, sino que además provoca su destrucción si los gérmenes son introducidos en ella.

¿POR QUE LOS ARBOLES NO CRECEN MAS ALLA DE CIERTA ALTITUD? :—: :—:

Podríamos sentir la tentación de contestar que "porque en invierno hace demasiado frío más allá de ciertas altitudes". Respuesta aparentemente lógica pero no menos falsa porque en los valles cubiertos de árboles la temperatura es a menudo más baja que a 2.200 metros y en la taiga siberiana, a pesar de un frío intenso, hay vastas extensiones de coníferas.

La verdad es muy distinta: según el profesor Ellennberg, quien fue durante muchos años director del Instituto de Geobotánica de Zurich y es actualmente catedrático de la Universidad de Gotinga en Alemania, el límite de las plantaciones de árboles está determinado no por el frío sino por la sequía. Esta constituye una amenaza particular para los árboles cuando, al terminar el invierno, reaparece el sol y el suelo está todavía helado. Sólo los árboles muy bajos quedan protegidos por la nieve. Esto explica por qué, en los Alpes, los árboles alcanzan una altura de 2.200 metros y sólo de 1.700 a 1.800 metros en los Prealpes que son sin embargo más lluviosos.

Por supuesto, el frío constituye también un límite al desarrollo de los árboles. En los Andes peruanos, este límite se sitúa alrededor de los 4.000 metros. En estas regiones se encuentran árboles que viven a una temperatura media próxima a los cero grados.

Una parroquia no es un lujo es una necesidad Ayuda a la construcción de los Nuevos Templos Parroquiales

DIBUJOS CON SIETE ERRORES

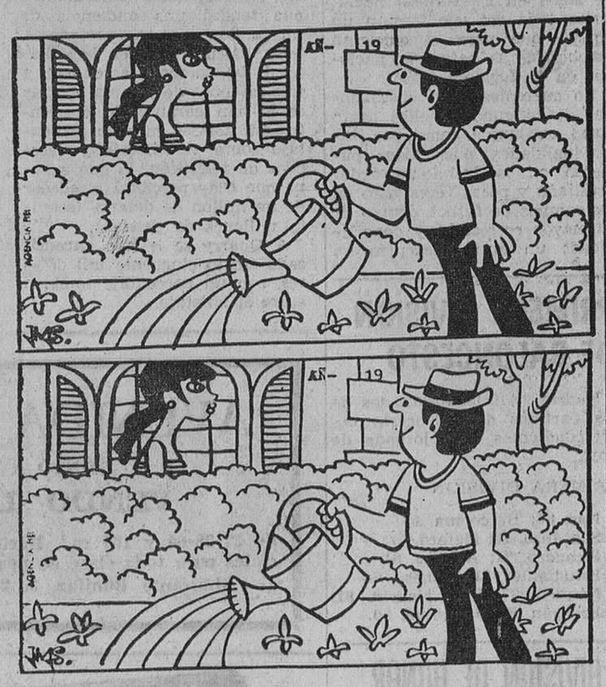

Estos dos dibujos son aparentemente iguales. Siete diferencias les separan. Si es usted buen observador debe descubrirlas antes de cinco minutos.

Pasando el rato

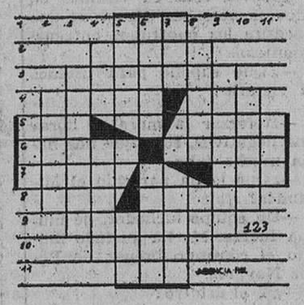

HORIZONTALES. — 1: Humor virulento segregado por las llagas o heridas. — 2: Arrojan. — 3: Diesen poco crédito. 4: Traidor. Dios del trueno. — 5. Río gallego. Ligero. veloz. 6: Ave palmípeda. Tostase. — 7: Espacio corto de tiempo. Artículo. — 8: Hogar. Infames. — 9: Arrebatados. — 10: Flores vistosas y fragantes. — 11: Igualdad en la superficie.

VERTICALES. — 1: Río gallego. — 2: Término, meta. — 3: Acusar, denunciar. — 4: Tejido transparente de seda. Cubrir con oro. — 5: Solicito. Preposición. — 6: Planeta de nuestro sistema solar. Advierte. 7: Sacerdote guerrillero y ayudante de Palafox. Locas. — 8: Limpias, puras. Artículo. — Arbol juglándeo de madera y fruto muy estimados (pl.). — 10: Carcajadas. — 11: Forma del pronombre.

SOLUCIONES

Al crucigrama:

HORIZANTALES. — 1: Badalona. — 2: Usos. Tal. — 3: Fin. Febo. — 4: Ar. Barón. — 5: R. Cucos. — 6: París. P. — 7: Senil. Oí. — 8: Oral. Ada. — 9: San. Amén. — 10: Aladrero.

VERTICALES. — 1: Bufar. Sosa. — 2: Asir Peral. — 3: Don. Canana. — 4: As. Buril. D. — 5: L. Fácil. Ar. — 6: Oteros. Ame. — 7: Nabos. Oder. — 8: Alón. Piano.

Al jeroglífico:

Calla al verla...

A los siete errores:

Libro, jarro, árbol del cuadro, libro, bolsillo, oreja y oreja.

ECHAR UNA MANO

Un muchacho de catorce años tira de un carro de mano atiborrado de mercancías. Como la calle está en cuesta, le supone los mayores esfuerzos. En ese momento un transeúnte le contempla, se aproxima al chico y le formula algunas preguntas que no tienen contestación. El hombre, ante la fatiga del muchacho, le echa una mano y poco a poco vencen la cuesta, donde se detienen. El buen, samaritano, secándose el sudor, dice:

—El que te ha enviado con esto no tiene corazón. Te explota miserablemente. ¿Por qué no le has dicho que era demasiado peso para ti?

—Ya se lo he dicho —replica el jovenzuelo.

—¿Y qué te ha respondido?

—Me ha respondido: Vete, que ya encontrarás algún tonto que te eche una mano.

EL NUEVO ALCALDE

Un comerciante de ultramarinos, retirado de los negocios en Francia, es designado para desempeñar la Alcaldía de su pueblo.

Llega el día que le corresponde actuar en su primer matrimonio y pregunta al contrayente:

—Monsieur Dupont, ¿acepta usted tomar por esposa a mademoiselle Durand?

—Sí, acepto.

A lo que el nuevo alcalde, emocionado y distraído, añade:

—Bien, y con esto, ¿qué más le pongo?...

LAS CREENCIAS DE PEPE

Dos chiquiteros están tomando unos potes en la tasca de la esquina. Y hablando:

—Oye, tú, hay una cosa que tengo ganas de preguntarte desde hace tiempo.

—¿De qué se trata?

—Me gustaría saber por qué se ha casado Pepe con una mujer que, según tengo entendido, además de tener un carácter de órdago, la cocina le produce alergia.

—Pues, hombre, él mismo me ha dicho: por sus creencias.

—¿Sus creencias? ¿Cuáles?

—Creía que sus padres eran ricos.

SUCEDIO UN DIA

Había hecho Redin un busto a Clemenceau. El busto era parecido al original. Sin embargo, Clemenceau opinó lo contrario. Y se lo dijo con sorna a Rodin.

—Este no soy yo, ¿verdad? Ya puede usted llevárselo.

Rodin, que aún no había conquistado la celebridad, se guardó el busto y la ofensa. Poco después aparecieron en la revista «L'art et les artistes» varias fotografías de las obras del escultor y entre ellas una que reproducía el busto del batallador político. El propio Rodin escribió los epígrafes.

Cuando Clemenceau hojeó la revista, sonrió al ver la fotografía de su busto.

¡Aquí estoy yo! —exclamó ante sus amigos.

Pero palideció de rabia cuando leyó el epígrafe. Decía así:

«Busto retrato de un viejo malhechor de Nueva Caledonia».

Alguien viene

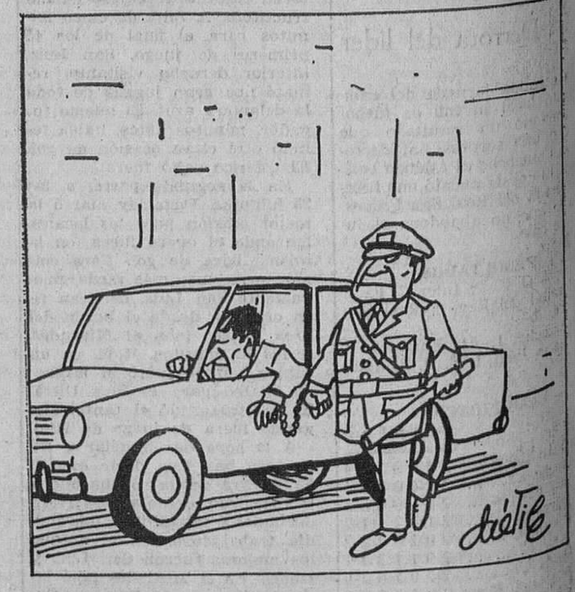

CRIMINALIDAD MODERNA

DON CELES — Por OLMO

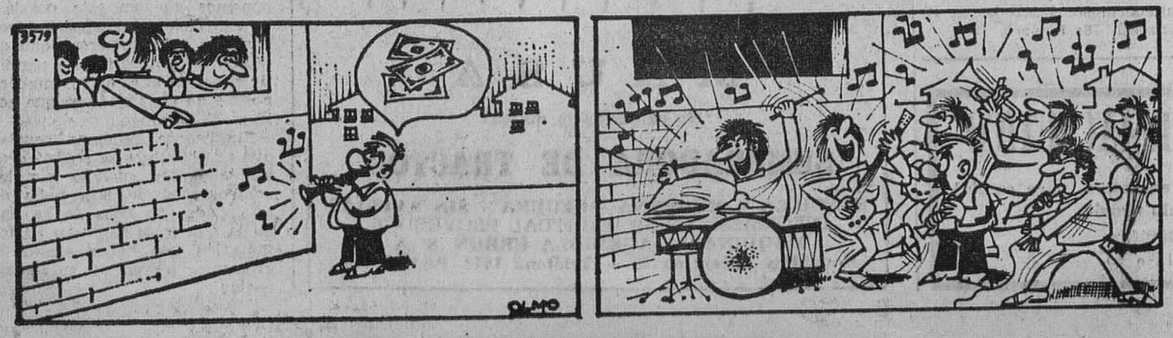

M.E.C.D. 2017