DIRECTOR:
Esteban Sáez Alvarado

EMPRESA EDITORA:
«Diario de Burgos, S. A.»

Diario de Burgos

FUNDADO EN 1891

MARTES, 9 DE JUNIO
DE 1970
AÑO LXXX — N.º 24.442
EJEMPLAR: CUATRO PESETAS

REDACCION, ADMINISTRACION Y TALLERES: VITORIA, 13 ● APARTADO 46 ● TELEFONOS: REDACCION, 201280 — ADMINISTRACION, 207148 ● Dep. legal: Bu-5-1958

ENTREVISTA FRANCO - DE GAULLE EN EL PALACIO DE EL PARDO

Posteriormente, el ex-presidente francés y su esposa asistieron a un almuerzo ofrecido por el Caudillo y señora

Los ilustres huéspedes de España procedían de Madrigal de las Altas Torres y ayer llegaron a Toledo

Visitas a El Escorial y Museo del Prado

Avila (Logos). — El general De Gaulle abandonó el Parador nacional de Turismo de Madrigal de las Altas Torres —donde pernoctó— a las diez y media aproximadamente de esta mañana. De Gaulle se levantó a las seis y no abandonó su habitación hasta las ocho menos cuarto, a cuya hora desayunó. Antes de partir, estrechó la mano de todos el personal de servicio del Parador y agradeció efusivamente el haber podido dormir perfectamente y sin ninguna clase de molestias. Los vecinos que se percataron de la marcha del general, le dispensaron una cordial y espontánea despedida.

LLEGADA AL ESCORIAL

San Lorenzo de El Escorial (Logos). — A las doce de la mañana llegó a este real sitio el ex-presidente de la República Francesa Charles De Gaulle, acompañado de su esposa y ayudantes. Fueron recibidos en la puerta principal del monasterio por el embajador de Francia en España y su esposa, así como el admininstrador del Patrimonio, señor Toldón.

El ilustre visitante recorrió las dependencias del palacio y panteones de los que hizo grandes elogios, mostrando su complacencia por esta visita, de carácter privado.

A las dos y media emprendió viaje hacia El Pardo, para ser recibido por Su Excelencia el Jefe del Estado.

EN EL PARDO

Madrid (Cifra). — A primera hora de la tarde de hoy, llegó al palacio de El Pardo el general De Gaulle, acom-

(Pasa a sexta página)

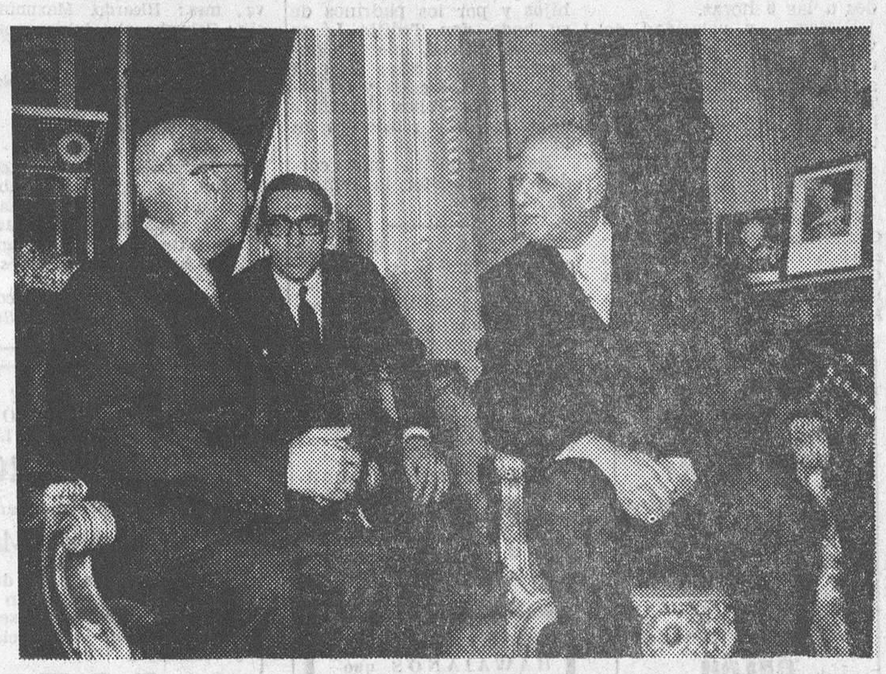

El general Charles De Gaulle, ex-presidente de Francia, y el Jefe del Estado español, Generalísimo Franco, durante su entrevista en El Pardo. — (Foto Fiel).

SE CONSIDERA INMINENTE EL «RETIRO» DE KOSYGIN

Quien le suceda será dominado por el cada vez más poderoso Breznef

Podgorny, otro que será relegado

Moscú (Del servicio especial de "Logos-Daily Mail", por John Dickie

El primer ministro soviético, Alexei Kosygin, proyecta abandonar el Kremlin este mes. Su «retiro» será anunciado inmediatamente después de las elecciones soviéticas del próximo domingo. Esto es lo que se está rumoreando en los círculos políticos de Moscú.

Kosygin subió al poder hace seis años, cuando Nikita Kruschev cayó del pedestal y hasta hoy ha mantenido una línea política de discreta maniobrabilidad que a última hora ha sido criticada por ciertos personajes del Politbureau, que no han sabido premiar los equilibrios políticos realizados por Kosygin para conservar la paz doméstica. Los últimos esfuerzos del líder han coincidido con su enfermedad, de la que ha emergido convaleciente en las últimas semanas.

Kosygin, que ahora cumple 67 años, dejará vacante su sillón al actual viceprimer ministro, Kiril Mazurov (56), un hombre de gran coraje o, en su defecto, a Dimitri Polyansky (53), quien le sigue inmediatamente después.

Pero cualquiera que sea el sucesor de Kosygin, ninguno mantendrá la posición de independencia y acción que este conservó desde Octubre de 1964 El nuevo primer ministro llegará a ser dominado por el cada vez más poderoso Breznev (63), que acaba de quedar establecido como el «supremo» entre los once miembros del Politbureau, pero aun así Breznev no llega a ser invulnerable desde que comenzaron a preocupar nacionalmente las trabas económicas y se destapó el conflicto de las fronteras entre China y la Unión Soviética.

Kosygin nunca se recobró desde la muerte de su esposa, hace tres años.

Muchos creen —y entre ellos Breznev— que Mazurov es el hombre dotado de energía y potencial disciplinario suficiente para imponer en el país y en el partido un sistema que se dice encaja perfectamente, en estos momentos, en la vida nacional.

Con la marcha de Kosygin —probablemente a cuenta de su estado de salud— el presidente Podgorny (67), quedará relegado a un papel ceremonial estéril en su jerarquía

BECA CREADA POR EL CUERPO DIPLOMATICO EN EL VATICANO

Costeará los estudios de un sacerdote

Ciudad del Vaticano (Efe). Una beca para costear los estudios a un futuro sacerdote ha sido ofrecida hoy a Su Santidad el Papa por los embajadores acreditados ante la Santa Sede, que le han visitado para felicitarle por sus 50 años de sacerdocio.

Ocho checos huyen de su patria secuestrando un avión

Nuremberg.—Un avión checoslovaco ha sido secuestrado hoy, en vuelo, obligando a su piloto a tomar tierra en Nuremberg.

Los pasajeros recibieron orden de abandonar el avión tan pronto como había aterrizado y fueron todos ellos cacheados por si llevaban armas.

OCHO FUGITIVOS

Nuremberg (Efe).— Ocho personas de los 19 pasajeros que viajaban en el avión checo integraban el grupo de secuestradores que armados con pistolas obligaron a los pilotos a alterar el rumbo del "Il-14" de acuerdo con el primer informe completo que sobre el secuestro facilitó hoy la Policía.

El avión checo viajaba de Carlo Vivari a Praga, ciudad a la que ha regresado el aparato con los cuatro miembros de la tripulación y los once pasajeros restantes. Al aterrizar en Nuremberg, la Policía fue movilizada. Los primeros en descender del avión fueron los secuestradores con el niño, hijo de una de las personas que llevaron a cabo el secuestro. Todos ellos iban armados y se encuentran detenidos.

ALMUERZO DE DESPEDIDA

A mediodía de ayer, el teniente general Cabanas Vallés y señora ofrecieron un almuerzo de despedida, en el Hotel Almirante Bonifaz, a los generales con mando en las distintas plazas y servicios de la región, a cuyo acto asistieron dichos mandos con sus respectivas señoras. — (Foto "Fede")

MONJA Y OFICIAL DE AVIACION

La Hermana Nancy Eagan teniente del ejército de EE. UU., prestará servicio en los "hospitales aéreos"

Madrid (Cifra). — La hermana Nancy Eagan, de la Orden de Hermanas de San José, es la primera monja que ha sido nombrada oficial de las fuerzas aéreas norteamericanas, según informa hoy un portavoz de la Embajada de los Estados Unidos en Madrid.

La monja juró su cargo en el Pentágono y pasó a ser teniente de las fuerzas aéreas, con destino en la base aérea de Scott (Illinois). El general John C. Meyer, segundo jefe de Estado Mayor de las fuerzas aéreas, tomó juramento al nuevo teniente, al que dio la bienvenida, agradeciendo a la Iglesia le hubiera permitido su ingreso en la aviación militar.

La religiosa, jefe de enfermeras provisional en el hospital de San José, en Kirkwood, prestará servicios a bordo de los "hospitales aéreos "C-9" cuando termine su entrenamiento, al que se someterá todos los fines de semana.

Argentina: el general Onganía es depuesto por un golpe militar

Los comandantes en jefe de los tres Ejércitos forman un triunvirato

Ahora se habla de una posible y pronta reaparición del ex-presidente Arámburu

Buenos Aires (Efe). — El presidente argentino, teniente general Juan Carlos Onganía, quien fuera alzado al Poder por los militares que componían el Consejo revolucionario que derrocó al presidente Arturo Illia, ha sido a su vez derrocado hoy por los comandantes en jefe de las fuerzas armadas del país.

Se ha resuelto así una jornada tensa y confusa, a la que se ha llegado presumiblemente por el misterioso secuestro y desaparición del también expresidente y teniente general Arámburu, y en la que han circulado rumores contradictorios de todo calibre.

En un comunicado difundido por la mañana, la estación radial bonaerense "Radio Rivadavia" expresaba que el comandante en jefe del Ejército, teniente general Alejandro Agustín Lanusse, retiraba su apoyo a Onganía y anunciaba sus propósitos de modificar el estatuto de la revolución nacional.

Ante las demandas de la Comandancia del Ejército, que fueron posteriormente secundadas por la Marina y la Aeronáutica, el presidente Onganía intentó hacerse fuerte, montándose una guardia especial en la sede del Gobierno que incluía hasta la instalación de nidos de ametralladoras.

Por unos momentos se pudo observar en el país una dualidad de Poder. De una parte, Onganía refugiado y dispuesto a hacerse fuerte en la Casa Rosada; de otra, los comandantes en jefe de los tres Ejércitos dispuestos a forzar sustanciales cambios políticos.

En un manifiesto conjunto, los comandantes en jefe de los tres ejércitos demandaron —según se cree—, el abandono del Poder por parte de Onganía, la constitución de un nuevo Gobierno integrado por los tres comandantes y un primer ministro y la convocatoria de elecciones generales en un plazo de treinta meses, dentro del cual se cumpliría un plan político de diez puntos para el restablecimiento definitivo del sistema representativo, republicano.

Mientras tanto, el Cardenal primado de Argentina, Cardenal Caggiano, visitaba al general Lanusse. La entrevista, de indudable importancia política, no ha dejado paso a filtración de ningún tipo, ignorándose absolutamente lo tratado por ambas personalidades.

Onganía, en un desesperado intento de mantenerse en el Poder, relevó fulminantemente de su cargo a Yanusse, asumió la comandancia del Ejército personalmente y expandió un comunicado al país en el cual ponía de manifiesto su deseo de continuar en su puesto, haciendo abortar cualquier intento que atentara contra la legalidad de la situación. "Mientras ejerza la responsabilidad que me ha sido confiada por las fuerzas armadas de la nación, y que ejerzo en nombre del pueblo argentino, cumpliré el juramento prestado ante Dios y mi patria".

Evidentemente, a Onganía le había sido previamente retirada la confianza por parte de las fuerzas armadas.

Poco después, se anunciaba oficiosamente que los Ejércitos "reasumían el Poder" y, finalmente, minutos después, la noticia era oficial, a través de un comunicado firmado por tres comandantes en jefe de las tres Armas: teniente general Lanusse, por el Ejército; brigadier Carlos Alberto Rey, por Aeronáutica, y almirante Pedro Gnavi, por la Marina.

Finalizaba así, en unas horas, la grave crisis política en que había amanecido hoy el país. Por el momento, se desconocen los propósitos de los tres comandantes en jefe, aunque por el desarrollo de los acontecimientos y por la postrer reacción del derrocado Onganía, puede presumirse que el nuevo hombre fuerte argentino es el teniente general Alejandro Agustín Lanusse.

TRIUNVIRATO

Buenos Aires (Efe).— Los tres comandantes en jefe, de Aire, Mar y Tierra, gobernarán como triunvirato durante un

(Pasa a sexta página)

Centenario del nacimiento de D. Joaquín Velasco Martín propietario de «La Ventosilla»

Con emotivos actos, celebró el domingo en Madrid el centenario de su nacimiento, el ilustre ingeniero de Minas don Joaquín Velasco Martín, hondamente vinculado a Burgos desde hace cincuenta años en que adquirió la granja «La Ventosilla», explotación declarada recientemente empresa ejemplar y galardonada con preciadas distinciones. — Para DIARIO DE BURGOS obtuvo la Agencia «Fiel» la placa que ilustra estas líneas y en la que el centenario aparece acompañado por su distinguida esposa, doña María Fernández-Nespral y García-Argüelles, en su domicilio de Madrid. — (Información, en 8.ª página)

Reunión de ministros del Exterior de la CEE

Se ocupará del acuerdo con España

Marruecos y Mauritania deciden apresurar la "descolonización" del Sahara español

Luxemburgo (Efe).— Antes de separarse, el Consejo de ministros de Asuntos Exteriores del Mercado Común Europeo, reunido en Luxemburgo bajo la presidencia de Pierre Harmel (Bélgica), se ocupará del acuerdo comercial preferente entre España y la Comunidad, según declaración hecha, al concluír la sesión de esta tarde, por el ministro Harmel.

De los siete puntos que integran el orden del día de la sesión ministerial, el tercero corresponde a los acuerdos de la Comunidad con España e Israel, pendientes ambos de la aprobación del Consejo.

ACUERDO

Casablanca, Marruecos (Efe). Tras la entrevista celebrada hoy en la ciudad atlántica entre el Rey de Marruecos, Hassán II y el presidente de Mauritania, Moktar Uld Daddah, ambas partes han emitido un comunicado conjunto en el que se señala que han firmado un tratado de solidaridad, buena vecindad y cooperación, que concreta los vínculos de fraternidad y amistad que existen entre ambos países y su determinación de consolidar la oooperación en todos los terrenos.

Señala el comunicado que el presidente mauritano ha expresado su satisfacción por la reciente conferencia de Tremecén (Argelia), entre Hassán II y el presidente Bumedian de Argelia, que ha permitido convertir en resultados positivos no sólo para Argelia y Marruecos sino también para todos los países de la región.

Agrega el comunicado marroquí-mauritano que ambas partes han examinado la situación en el Sahara español y han decidido colaborar estrechamente para apresurar la descolonización de dicho territorio, conforme a las resoluciones emitidas al respecto por las Naciones Unidas.

El «Apolo 16» llevará un «jeep» especial para recorrer la Luna

Se proyecta colocar dos cámaras de cine en órbita del satélite y recuperarlas posteriormente

Nueva York (Efe).—Un astronauta del "Apolo - 16" dará, el año que viene, el "paseo espacial" más retirado de la superficie de la Tierra: a unos 320.000 kilómetros de distancia de nuestro planeta.

Parece que el astronauta que saldrá del módulo de mando de expedición en pleno espacio y dará el "paseo" en el vacío, será Ken Mattingly o Charles Duke.

El objetivo del paseo parece que es el de recuperar dos rollos de película de dos cámaras abandonadas anteriormente en órbita lunar para que tomen vistas panorámicas del satélite de la Tierra que ayudarán a construir un mapa detallado de su superficie.

El paseo espacial se realizaría después de que dos de los tres astronautas de la expedición hayan acabado su estancia en la Luna y antes de que los tres hombres emprendieran el regreso a la Tierra.

Otro experimento que realizarán los del "Apolo 16" será la utilización por primera vez del "jeep selenita", un vehículo de cuatro ruedas gracias al cual los astronautas podrán hacer grandes recorridos por la superficie de la Luna.

El comandante del vuelo posiblemente sea John Young quien, junto a Duke y Mattingly, dejará un "subsátelite" en torno a la Luna, de unos 40 kilos de peso, que quedará a unas 60 millas náuticas sobre la superficie del satélite de la Tierra.

108 ORBITAS

Moscú (Efe-UPI).—Los tripulantes de la nave espacial "Soyuz 9" han superado el tiempo de permanencia en el espacio conseguido hasta ahora por astronautas rusos.

Adrian Nikolayev y Vitaly Sevastianov han completado hoy sus 108 órbitas alrededor de la Tierra a las 12,47 hora española y han comunicado que se encuentran bien y en buenas condiciones para seguir su misión. Se dice en los medios soviéticos bien informados que el "Soyuz 9" posiblemente continúe en órbita hasta completar 15 días.

M.E.C.D. 2017

Postal

DE DOMINGO A MARTES

ES evidente que no hay manera de sustraerse a la tentación de hablar del tiempo. ¿Por qué? A veces hemos llegado a pensar si no será que esto del clima es una cosa tan pegada a la piel de los burgaleses que no podemos sustraernos a ella. En fin, vamos a decir que no eran tan ciertos los toros del verano que se anticipaba y a otra cosa.

Una noticia muy grata a la que no queremos ni es conveniente pasar por alto: cumpleaños de un centenario. Se trata de don Joaquín Velasco, conocido por el patriarca de «La Ventosilla», asturiano con Burgos en el corazón. Pues nada, muchas felicidades y a seguir tan bien.

En Alcocero de Mola se rindió homenaje, en su monumento, al recuerdo del general que da nombre al lugar. Presidieron el capitán general, las primeras autoridades y los familiares del soldado que desapareció de la vida y de la Historia en accidente de aviación.

En fin, lo de «Snia-Viscosa», en torno a la cual, quién más, quién menos, presentía un cierto deje de misterio, a lo mejor no es para tanto y resulta que se viene hasta nuestro «Polo» el día menos pensado, quizás entre las que lleguen con las que han ido al último concurso. Todo es posible a tenor de lo que ya se ha dicho por escrito. Pues, hombre, nos alegramos.

En el aire, queriendo encontrar el camino que conduce al corazón de los burgaleses, hay una llamada de socorro en favor de las monjas que perdieron, parece ser que todo lo que tenían, su alojamiento y altar (va de metáfora, o quiere ir, porque da la casualidad de que es rigurosamente exacto) en el incendio del monasterio de Vilefia. Es cierto que lo necesitan todo. Esto es muy grave cuando sabemos lo poco, lo poquísimo que ellas requieren para vivir. Que cada uno se llegue hasta los dictados de su corazón y vea lo que ha de hacer, por más que la cosa esté tan clara.

Hoy celebrará su Pleno la Diputación. Quién sabe: a lo mejor nos da hasta materia para hablar en próximos artículos.

Va por el Orfeón: su Grupo de danzas se llegará hasta Francia, donde tan alto ha puesto siempre su estandarte, y allí estará quince días. Nos alegramos, como ya se puede suponer.

Y a la carretera, que no ha de dejarnos tranquilos, no. Dos heridos graves. El automóvil que llevaban cayó al río Ubierna. Esta vez, por culpa de lo resbaladizo del firme. Que se mejoren pronto.

Con esto, hasta mañana, no sea que caigamos en la tentación que nos está rondando los dedos para que hablemos del tiempo. La verdad, por aquello de que es perderlo, ya hablaremos cuando la cosa merezca más atención.

BURGENSE

BURGOS AL DIA

MISA PARA POETAS EN SANTA CASILDA

Acudieron, hermanados los de "Alforjas" y los de la capital

Los poetas del grupo "Alforjas para la Poesía" que el sábado tomaron parte en los actos de la entrega del Premio nacional "Fernán González" 1970, proclamación de la convocatoria del certamen correspondiente a este año y en la clausura del curso académico actual de la Institución "Fernán González", se trasladaron en la mañana del domingo al santuario de Santa Casilda, en tierras burebanas, donde asistieron a una misa que celebró Fray Valentín de la Cruz, C. D.

Con los poetas acudieron su gran mecenas y fundador de "Alforjas" don Conrado Blanco y poetas burgaleses.

Al final todos se reunieron a almorzar en "El Vallés" y el señor Blanco como padrino que es de la octava promoción de la Escuela de Ayudantes Técnicos Sanitarios femeninos de la Residencia Sanitaria "General Yagüe" tuvo la gentileza de sentar también a la mesa a una representación de dicha promoción que agradeció a don Conrado Blanco su padrinazgo. A su vez, el señor Blanco cambió impresiones con las gentiles Ayudantes Técnicos Sanitarios, interesándose por su carrera.

• NOTICIAS •

MOVIMIENTO DEMOGRAFICO. — Durante el día de ayer, se verificaron en el Registro Civil, las siguientes inscripciones:

Nacimientos: José Angel Vadillo Montes, Jesús María del Olmo Peñacoba, María Sáiz Hoz, María Martínez Alonso, María Olga Vivar Ortega, María Isabel Villafranca Gómez, Mónica Portillo Morales, Montserrat Martín García, José Luis Sáiz Fernández, María Mercedes María Pérez, Juan Ramón Román Monzón, Luis Francisco Roel Martínez, Alberto Jesús Manso Moneo, Francisco Javier Hernando Basurto, Alfredo Andrés Bartolomé, Sonia Albalá Rico, José Luis Escudero Alonso, María Cristina Bustillo Marañón, María Dolores García Delgado, Francisco Javier Arroyo Suriñado, Carlos Javier Jarcia García, Ana Isabel Fontaneda Fernández, José María Cámara Nebreda Pineiro, Constantino González Ibáñez, Juan Pablo García Dueñas.

Matrimonios: Don Teodoro Infante González con doña María Dolores Cámara Gallego, mañana a la una y media, en San Lorenzo; don José María Martín Recio con doña María Consuelo García de María, hoy a la una y media, en San Nicolás; don Teodoro Martín Sáiz con doña Adela Sánchez Retuerto, mañana a la una, en San Gil.

Defunciones: Ruht Hamil ton Redman, de Canadá, 76 años; Cándida Santillana Martínez, de Burgos, 74 años, Santa Casilda, 4; Deogracias Palacios Sáiz, de Arenillas de Muñó, 75 años; Mariano Pérez Arribas, de Miranda de Ebro, 53 años.

Barómetro.— A las ocho de la mañana, 682,4; a la una de la tarde, 683,0; a las siete de la tarde, 683,4.

Temperatura ambiente. — Máxima, 19,4 grados a las 16 horas; mínima, 11,6 grados a las 6 horas.

Dirección y velocidad del viento.— A las ocho de la mañana, E— 4 kilómetros; a la una de la tarde, N— 7 kilómetros; a las siete de la tarde, NW— 14 kilómetros.

Lluvia inapreciable.

Humedad, 72.

FARMACIAS DE GUARDIA. García Antón, Vitoria, 20; Castroviejo, San Julián, 13; Pérez Cosmea, San Francisco, 5 y Sira Pascual, Barriada Illera-Plaza Mayor.

OROPESA DE MAR

Transporte y pensión completa
8 días ... ... 2.925 Ptas.
Transporte y pensión completa
15 días ... ... 5.350 Ptas.

SALOU

Transporte y pensión completa
8 días ... ... 3.900 Ptas.
Transporte y pensión completa
15 días ... ... 7.250 Ptas.

FUENGIROLA

Transporte y alojamiento
8 días ... ... 2.800 Ptas.
Transporte y alojamiento
15 días ... ... 7.200 Ptas.

Despachamos directamente toda clase de billetes de ferrocarril, barco y avión. — Reservas de hoteles.—Viajes forfait. — Viajes individuales y colectivos. Apartamentos. — Cruceros.

VIAJES ARALAR

Calera, 5.
Grupo A, título 128.
Tfs. 202053 y 201426.

Se alquilan

2 pisos amueblados (6 camas cada uno) a 100 m. playa en SANTANDER mes de Agosto y Septiembre. Tratar: ELECTROMART General Mola, 25.— Teléfono 203549. BURGOS.

BOLETIN METEOROLOGICO.— Comprensivo de los datos recogidos ayer en el Observatorio del Instituto de Enseñanza Media Femenino:

Coches sin conductor

Garaje Turismo

SEAT 1.500 - MORRIS 600-D

VIDA RELIGIOSA

SANTOS DE HOY:

Ntra. Sra. de Gracia. Ss. Primo, Feliciano, Vicente, Pelagia, vg., mrs.; Ricardo, Maximino, obs.; Columbo, pb.; Julián, monje.

Misa de segunda clase y color verde de la Feria.

SANTOS DE MAÑANA:

Ss. Margarita, reina; Timoteo, Máximo, obispos; Mauricio, ab.; Críspulo, Restituto, Zacarías, Getulio, Amancio, Primitivo, Basílides, Trípodes, Cereal, Mandales, Aresio, Rogato mártires.

Misa de segunda clase y color blanco de Santa Margarita.

TOMA DE POSESION.—El nuevo general jefe de Artillería de la VI Región, don José Daroca de Val, nos comunica haberse posesionado de dicho cargo, en el que se nos ofrece.

Felicitamos al general Daroca por su nombramiento, a la par que correspondemos gustosos a su gentileza.

EL DR. J. MARTIN PARDO. — Especialista de Pulmón y Corazón con domicilio en Héroes de la División Azul, 3, suspende la consulta hasta el 24 de Junio.

COCKTAILS HAWAIANOS que

DOVER

le ofrecerá próximamente

ESCORPION

Una cosquilleante mezcla de ron de Martinica, coñac, néctar nativo y licor, con una pizca de almendra.

¡Un sabor de encanto!

NUEVOS EXPENDEDORES DE TABACO.— Por resolución del Patronato para la provisión de expendedurías de tabacos, se han efectuado las siguientes adjudicaciones de expendedurías de tabacos: En Burgos, capital, expendeduría número 6, doña María Santos Santaolalla Sáez; número 12, don Donato Pardo Vivar; número 23 doña Rosa Bohigas Arroyo; número 30, doña Carmen Regueira Rodríguez; número 31, doña Irene Mata Alonso de Armiño; número 33, don Bonifacio San Miguel Orozco; número 38, doña Aurelia Velasco Arce y número 43, doña María Teresa Martínez de la Cuesta; Miranda de Ebro, número 1, doña Pilar Tettamanz y Pérez.

SEMANA DEL APOSTOLADO SEGLAR. — Comenzó el domingo en nuestra ciudad la Semana del Apostolado Seglar y entusiastas grupos de seglares tuvieron a su cargo preces especiales en todas las misas oficiadas en los distintos templos y en las que se impetró del Altísimo inspire a todos los católicos de Burgos a colaborar en el apostolado.

Se distribuyeron miles y miles de octavillas con llamamientos, en ese sentido, y durante el transcurso de esta semana proseguirán análogas manifestaciones de propaganda que culminarán el próximo domingo. Al final se distribuirán impresos de inscripción a todos los seglares para que colaboren en las obras del apostolado, siguiendo las directrices de la Jerarquía eclesiástica.

ACCIDENTE DE TRAFICO.— Ayer tarde fue atropellada por un coche, en la Avenida del Cid, Milagros Fernández Martínez, de 25 años. Ingresó en la Residencia Sanitaria General Yagüe, cuyos facultativos le apreciaron lesiones de carácter menos grave.

APROVECHAMIENTO DE AGUA. — Don Daniel y don Celso González García, vecinos de Bilbao, han solicitado de la Comisaría de Aguas del Duero la concesión de un aprovechamiento de diez litros por segundo, derivados del río Pedroso, en término municipal de Pinilla de los Moros, donde tiene la toma la Comunidad de Regantes de Nuestra Señora de Villavieja, con destino a riegos.

BURGOS HACE 30 AÑOS

Del DIARIO DE BURGOS correspondiente al sábado, 8 de Junio de 1940

AYER por la mañana salieron hacia Granada el alcalde y el presidente de la Diputación, que, presidiendo las representaciones de ambas Corporaciones, asistirán hoy y mañana a las últimas sesiones del Congreso avemariano, en homenaje a la memoria del Padre Manjón.

* **AYER** visitaron al gobernador civil varios comisionados de Villalmanzo, para darle cuenta de que a consecuencia de una formidable tormenta, ha quedado apedreada la cosecha en ambas vegas del pueblo. El señor Alvarez Imaz acogió con vivo interés a los comisionados, prometiendo su colaboración para transmitir a la superioridad los deseos que aquéllos le mostraron de petición de ayuda.

* **HA** salido para Santander, invitado por el Ateneo Médico de aquella capital, donde dará una conferencia, el doctor Vara López.

* **LA** temperatura máxima de ayer fue de 21,0 y la mínima de 11,8.

EMPRESA EN FUERTE EXPANSION PERTENECIENTE A GRUPO INTERNACIONAL
Ofrece en su fábrica de Miranda a

INGENIERO SUPERIOR

Puesto de responsabilidad, con formación previa como

JEFE DE MANTENIMIENTO

Remuneración neta de entrada superior a 280.000 pesetas a convenir según experiencia. Revisiones anuales de las remuneración según coste de vida y resultados.
Para recibir información detallada, envíen sus señas y teléfono a

SOFEMASA

Ref. 2292. — Príncipe, 5. — BILBAO

FABRICANTE DE QUESOS

Le interesamos para distribuir por Valencia y provincia sus productos.

TENEMOS:

- **Grandes naves-almacén propias.**
- **Cámara frigorífica.**
- **Flota de vehículos.**
- **Vendedores experimentados.**
- **Fichero seleccionado de clientes.**
- **Experiencia.**
- **Solvencia.**

Y capacidad para introducir un nuevo producto o aumentar las ventas de otro ya introducido. Interesados dirigirse por escrito a Publicidad Balena. Referencia núm. 7.000. Moratín, 18, 5.° A — Valencia-2.

DE LOS CENTROS OFICIALES

AUDIENCIA TERRITORIAL

SEÑALAMIENTOS PARA HOY.— **Sala de lo civil.** — Pleito de mayor cuantía, procedente del Juzgado de Primera Instancia de Santander número dos, seguido por la Junta Vecinal del pueblo de Obregón con don Aurelio Gandarillas Navedo y otros.

—Pleito de arrendamientos rústicos, procedente del Juzgado de Primera Instancia de Villarcayo, seguido por doña Emiliana Rabago Alonso con doña María Luisa Isusi Landete.

—Incidente, procedente del Juzgado de Primera Instancia de Laredo, seguido por don Julián Fernández Gómez y otros, con don Manuel María Arrarte Grinda y otros.

Audiencia provicnial. — Apelación proceso de cognición procedente del Juzgado municipal de Burgos número dos, seguido por doña Isabel Diez Manzanares con Talleres Calzada y otros.

—Otra, procedente del Juzgado Comarcal de Villarcayo, seguido por Tomás Obregón Ruiz con don Sergio Sáiz Aja.

INFORMACION MILITAR

DESTINOS. — Pasa a la Dirección general de Industria y Material el comandante ingeniero de Armamento y Construcción (Rama de Armamento y Material), don Francisco Bonal Salanova, disponible en Burgos.

SECCION FEMENINA

CONCURSO NACIONAL SOBRE LA VIDA Y OBRA DE SANTA TERESA ORGANIZADO POR LA SECCION FEMENINA. — Con motivo de ser nombrada Santa Teresa de Jesús doctora de la Iglesia por su S. S. Pablo VI el próximo mes de Septiembre, la Regiduría Central de Juventudes organiza un concurso para toda la juventud sobre la vida y obra de la Santa. En este concurso nacional se establecen dos categorías: categoría "A" de 10 a 14 años, categoría "B" de 15 a 21 años, todas las señoritas que deseen participar pueden solicitar las bases a la Regiduría provincial de Juventudes de Sección Femenina, calle Aranda de Duero núm. 6, 1.°.

INSTITUTO DE ENSEÑANZA MEDIA FEMENINO

PROFESORADO INTERINO O CONTRATADO. — En cumplimiento de lo que dispone el apartado cuarto de la Orden de la Delegación general de Enseñanza Media y Profesional de 14 de Mayo, b. p., se abre un plazo de cinco días hábiles a partir de la fecha de publicación de este anuncio para la presentación de instancias por los Licenciados en Ciencias o en Letras que deseen ser nombrados profesores interinos o contratados en este Centro para el curso 1970-71.

Las instancias debidamente reintegradas, irán dirigidas al director del Instituto y en ellas se hará constar los títulos y méritos académicos del solicitante.

Se considerará mérito preferente el hecho de haber prestado servicios docentes en años anteriores en Institutos nacionales.

DELEGACION PROVINCIAL DE EDUCACION Y CIENCIA

CURSILLOS DE TRASLADOS.— Por resolución de la Dirección general de Enseñanza Primaria de 1.° de Junio, publicada en el B. O. del Estado del 5, se convoca cursillo de traslados para proveer en propiedad las vacantes de escuelas nacionales de régimen ordinario, más las de párvulos, que existen en las localidades de censo superior a 10.000 habitantes.

Podrán participar en los concursillos los maestros nacionales que sirvan en propiedad definitiva plazas de régimen general de provisión en la misma localidad en que radique la vacante objeto de petición y hayan obtenido destino por procedimiento ordinario.

Estarán obligados a concursar los que, como comprendidos en el artículo segundo del decreto de 18 de Octubre de 1957, obtuvieron destino en la localidad por resolución de 15 de Diciembre de 1969 ("Boletín Oficial del Estado" del 27) y los que hayan alcanzado plaza en la propia localidad de más de 10.000 habitantes, consumiéndola en los concursos general de traslado, restringido para poblaciones de 10.000 habitantes y el de maternales y párvulos.

El plazo de presentación de peticiones, ha quedado abierto, finalizando el próximo día 20 del actual.

La instancia - declaración, igual al modelo que sirvió en los últimos concursillos, será dirigida al delegado provincial del Departamento de la provincia en que se celebre la elección.

La elección de destinos se efectuará el próximo día 2 de Julio, ante la Comisión provincial de Enseñanza Primaria para los maestros de Burgos-capital, y ante las Juntas municipales de Enseñanza Primaria de Miranda de Ebro y Aranda de Duero para los maestros de las respectivas localidades.

Las vacantes objeto de la elección se harán públicas en el tablón de anuncios de esta Delegación, y ante las Juntas municipales, antes del día 17 del actual.

HOY GOYA REFRIGERADO

EL CINE HECHO SALA DE MODA

SUPER ESTRENO

de la película que rompe los nervios más templados...

EL JUEGO DE LOS ESPIAS

EN EASTMANCOLOR

Con

Ralph Balwin
Jean Gavin
y **Lea Padovani**

Espionaje contra espionaje
Emoción trepidante y sobrecogedora

Solamente un hombre trae en jaque a la fuerza más poderosa del espionaje

No diga que ha visto películas de espionaje hasta ver ésta

5,30 - 7,45 - 10,45 - Todos los públicos

FARMACIAS DE GUARDIA. García Antón, Vitoria, 20; Alonso, San Pablo, 37; Pérez Cosmea, San Francisco, 5 y Sira Pascual, Barriada Yllera-Plaza Mayor.

SE NECESITA

CAMARERO
RESTAURANTE
CASA ALONSO

(ROC. Núm. 762)

EL CUPON PRO-CIEGOS.- En el sorteo celebrado en el día de ayer, resultó premiado con 1.250 pesetas, el número 242 y con 125 pesetas, todos los números terminados en 42.

COCINERO

Se precisa, para Campamento Juvenil. Informes, en horas de oficina, Delegación provincial de la Juventud. Casa del Cordón. (R. O. C., 757)

BODAS DE PLATA MATRIMONIALES.— El pasado domingo, en intimidad familiar, celebraron sus bodas de plata matrimoniales, don Isidro García Alonso (funcionario de Correos de la plantilla de esta Administración Principal de Burgos) y su esposa doña Angeles Pérez Mediavilla.

En la capilla de las Reverendas Madres Calatravas, se celebró una misa por sus intenciones monseñor don Mariano Barriocanal Rueda, secretario canciller del Arzobispado e íntimo amigo de la familia.

El feliz matrimonio fue acompañado por sus cinco hijos y por los padrinos de su boda don Teófilo López García (oficial que fue durante muchos años de esta Capitanía General) y su esposa doña Felisa Martínez de López, hoy residentes en Madrid.

Reciba nuestra más cordial felicitación la familia García-Pérez.

CARTELERA DE ESPECTACULOS

AVENIDA. — Hoy, de 5 a 10 y 10,45. Dos películas encantadoras. **«Sissi emperatriz»** (1). La película que cautivó al mundo. Romy Schneider y **«Sinfonía en oro»** (3). Amor, deporte, picardía en un derroche de luz y color. Toleradas.

CALATRAVAS. — 5, 7,45 (numerada), 10,45. Superestreno, Todd-Ao 70 mm. color. **«Grupo salvaje»** (s. c.), con William Holden, Ernest Borgnine, Robert Rian, Edmon Obrien, Warren Oates. Mayores 18 años. Ultimos días.

COLISEO. — Hoy, de 4 a 1. Un programa asombroso. **«El hombre del brazo de oro»** (3). Frank Sinatra, Kim Novak, Eleanor Parker. Un trío de ases para un film fuera de serie y **«Técnica de un espía»** (2). Tony Rusell. Espectacular. Mayores 18.

CONDAL. — Continua de 4 a 12. Un programa asombroso y como siempre seleccionado: **«La noche del día siguiente»** (3 R). Tecnicolor. Marlon Brando, Richard Boone y **«Un dólar agujereado»** (3). Cinemascope. Tecnicolor. Mayores 18 años.

CONSULADO. — Refrigerado. Estrena **«Alegres vividores»** (s. c.). Louis de Funes. En 1947 la ONU ciera las casas de «mala nota». Pero... ¿a qué se dedicarán después sus alegres pupilas? Louis de Funes se lo contará a Vds. 5,30, 7,45 y 10,45. May. 18.

CORDON. — 5,30, 7,45 y 10,45. Para que Vd. se divierta y saque sus conclusiones, un estreno ¡muy alegre! **«¿Por qué pecamos a los 40?»** (s. c.). Color. ¡Mucho humor! ¡Muchas carcajadas! con Fernando Fernán-Gómez y J. L. López Vázquez. Mayores 18.

DUCAL. — Hoy, de 4 a 12. Dos sensaciones del pasado año. **«El más valiente entre mil»** (3). Charlton Heston. Soberbia, del Oeste y **«Crónica de 9 meses»** (3). José L. López Vázquez. Gracita Morales. Divertidísima. Mayores 18 años.

GRAN TEATRO. — Hoy, a las 5,30, 7,45 y 10,45 noche. Sensacional estreno de temporada. Sidney Poitier y John Cassavetes en **«Donde la ciudad termina»** (s. c.). Pocas veces el cine ha alcanzado tanta emoción como en este violento drama. Mayores 14.

GOYA. — El cine hecho sala de moda. Refrigerado. Hoy, estreno: **«El juego de los espías»** (2). Eastmancolor. Con Ralph Balwin y Jean Gaven. No diga que ha visto películas de espionaje hasta ver ésta. 5,30, 7,45 y 10,45. Todos los públicos.

REX. — Hoy, de 4 a 10. Doble cumbre. «¡Valiente Marino!» (2). Robert Walker, Burl Ives. ¡Humorística! ¡Alegre! ¡Juvenil! y **«Espartaco y los diez gladiadores»** (2). Con batallas increíbles e intrigas mortales. Mayores 14 años.

TIVOLI. — (Aire acondicionado). Inauguración 3.ª temporada «Arte y Ensayo» estrenos seleccionados, 5,15, 7,45 y 10,45. Primer estreno exclusivo, de Pietro Germi, con Virna Lisi: **«Señoras y señores»** (4). Audaz. Desenfadado. Rig. mayores 18 años.

CALIFICACION MORAL

1, niños; 2, mayores de 14 años; 3, mayores de 18 años; 3-R, mayores de 18 años, con reparos y 4, gravemente peligrosa.

M.E.C.D. 2017

SIERRA DE RAYOS LASER QUE CORTA METALES Y MATERIAS ROCOSAS

- ☐ **Ondas electromagnéticas de mayor frecuencia que las usadas por radio y televisión solucionarán la congestión telefónica**
- ☐ **Microscopio electrónico y analizador de rayos X combinados para investigar los tejidos biológicos**
- ☐ **Para salvar a los afectados de ataque cardiaco y su consecuente shock reducir la adrenalina y aumentar la insulina en el organismo**

Por C. L. BOLTS

El Instituto Welding, cercano a Cambrigde, y creador de uno de los rayos laser más potentes del Mundo, ha inventado una «sierra» de múltiples aplicaciones.

Se trata de un rayo láser emitido al hacer pasar una descarga eléctrica de alto voltaje por una mezcla de dióxido de carbono, nitrógeno y helio. La potencia de tal láser depende de la longitud del tubo, y en promedio es de 40 a 80 vatios por metro. El primer láser usado por el Instituto Welding tenía una longitud de 10 metros. En 1969, SERL perfeccionó una técnica para doblar el tubo de vidrio con lo que se consiguió una energía de salida de 800 a 900 vatios.

El director de investigaciones del Instituto Welding no veía muchas posibilidades de usar el láser para soldar, pero creía en cambio que sí para cortar utilizando un potente chorro de gas.

El gas que se utiliza varía según la plicación. Para cortar metales se usa el oxígeno, que oxida la superficie calentada por el rayo y hace que éste penetre más profundamente, lo que da como resultado una mayor oxidación y liberación de calor. La fuerza del gas dispersa las partículas fundidas.

El papel, las telas, la madera y los plásticos se pueden cortar también, y asimismo la cerámica y los materiales rocosos.

TRANSMISION POR ONDAS LUMINOSAS

Unos laboratorios londinenses han encontrado un nuevo método para modulár las ondas luminosas que requiere relativamente baja potencia y no necesita de ningún dispositivo mecánico móvil. Se basa en un bien conocido fenómeno físico: el efecto Faraday.

Las ondas luminosas son ondas electromagnéticas como las usadas en la radio y la televisión, pero de una frecuencia mucho más alta y por ello se estudian las posibilidades de utilizarlas para transmitir señales telefónicas y de televisión.

Debido a que las ondas luminosas son de una frecuencia mucho más elevada que las ondas milimétricas, centimétricas y medidas que se usan en radio, muchos ingenieros de telecomunicaciones han pensado utilizarlas como transmisores, con lo que se solucionaría en el futuro la creciente congestión en los cables telefónicos y en los enlaces radiofónicos centimétricos.

HOMBRES DE CIENCIA ESTUDIAN LA MISTERIOSA ESTRUCTURA DEL VIDRIO

Las investigaciones en progresos en el Reino Unido han sacado a relucir muchos datos nuevos sobre la estructura del vidrio que pueden tener grandes aplicaciones teóricas y prácticas. Aunque el vidrio es un material que se ha conocido y usado por cientos de años, teóricamente hablando continúa siendo un misterio.

Estas últimas investigaciones, en las que se han empleado modelos calculados, han dado por fruto los primeros hallazgos de importancia sobre la estructura del vidrio en más de cuarenta años.

A partir del componente más común del vidrio, el sílice vítreo, los señores Paul Dean y Jim Bell han construído modelos atómicos que se comportan de acuerdo con los datos experimentales prácticos obtenidos hasta ahora, y además parecen confirmar la teoría de que el vidrio está formado por una red irregular.

Las unidades básicas son tetraedros de tetraóxido de silicio que pueden estar conectados por átomos de oxígeno en muchos ángulos diferentes, además de que, rotando los átomos de oxígeno del silicio, puede colocarse a cada tetraedro en un sinnúmero de posiciones distintas.

MAS QUE EL ATAQUE CARDIACO, A VECES MATA EL SHOCK

Los descubrimientos de un grupo de hombres de ciencia de la unidad cardio-vascular del Hospital General de Leeds, ciudad industrial del Norte de Inglaterra, han dado tremendo ímpetu a la investigación mundial de las enfermedades cardiovasculares que son causa de tantas muertes e incapacidad entre las personas de edad madura. La investigación se encuentra aún en sus etapas preliminares pero se espera que ayude a reducir el régimen de mortalidad por ataques cardíacos como la trombosis coronaria.

Sucede a veces que una persona que ha sufrido un grave ataque cardíaco no muere del corazón sino del shock que sigue al ataque.

Los hombres de ciencia emprendieron las investigaciones basándose en la bioquímica del organismo de las personas que sufren ataques cardíacos. Descubrieron que la proporción de azúcar en la sangre de los pacientes que también habían padecido un shock (no todos los ataques cardíacos van acompañados de éste) estaba muy por encima de lo normal. Este exceso de azúcar en la sangre podía deberse a varios factores. Uno de ellos es la deficiencia en la producción de insulina en el páncreas, ya que la insulina es la hormona que regula el nivel del azúcar en el torrente sanguíneo.

REGULACION DEL AZUCAR

El azúcar se almacena en el hígado en forma de glucógeno, el cual a su vez se descompone y vuelve a transformarse en azúcar que va al torrente sanguíneo y proporciona energía a los músculos cuando es necesaria. La insulina retarda la descomposición del glucógeno y acelera la absorción del azúcar por los músculos, actuando por lo tanto, como reguladora.

Pero hay en el organismo otra hormona, la adrenalina, que estimula la descomposición del glucógeno hepático en glucosa que va a la sangre. Por lo tanto la insulina y la adrenalina tienen funciones de regulación opuestas.

El miedo, la ira y el placer estimulan la liberación de adrenalina, cuya principal función es vascoconstrictora. Cuando se presenta un shock se liberan cantidades enormes de adrenalina y es tal su efecto sobre las arterias que llega a impedir el suministro de sangre al páncreas y por consiguiente hace imposible la liberación de la insulina.

Así, la hormona cuya tarea es mantener bajo el nivel del azúcar en la sangre no puede actuar y éste se eleva más y más porque el sistema regulador ha dejado de funcionar. En el shock este efecto acumulador puede ocasionar la muerte.

El tratamiento para evitar esto es reducir la adrenalina e incrementar la insulina, aun en el estado de shock. Por lo tanto, lo indicado es administrar bloqueadores de la adrenalina y vasodilatadores. Son estas drogas las que los hombres de ciencia de Leeds estudian, aunque, como ellos mismos indican, sus investigaciones se encuentran aún en la etapa de exploración.

HACIA LA PRECISION EN EL ANALISIS

Se ha ideado en el Reino Unido un notable instrumento para el análisis detallado de tejidos biológicos y muestras delegadas de metal y otros materiales. El aparato se llama EMMA-4, iniciales que corresponden a Microanalizador y Microscopio Electrónico (Electron Microscope and Microanalyser).

En el nuevo instrumento se combina un microscopio electrónico con un analizador de rayos X que el investigador puede usar separadamente para estudiar los más minuciosos detalles de las estructuras. Este instrumento puede lanzar un rayo de electrones de 1.000 unidades angstrom, es decir millonésimas de centímetro, diez veces más pequeño que el de un microscopio electrónico normal.

Hay dos microanalizadores de rayos X, uno a cada lado, lo que hace posible examinar simultáneamente dos elementos y medir la relación de uno a otro. Puede hacerse un tercer tipo de análisis ajustando el foco del microscopio electrónico con lo que se consigue un esquema de difracción electrónica de la muestra.

NUEVO GENERADOR ELECTRICO

Tras un largo período de investigaciones, los científicos de la Universidad de Reading han elaborado un nuevo método para generar electricidad. Utilizan un aparato llamado generador electrogasdinámico o generador «egd» que, aunque se encuentra aún en estado experimental, ya ha sido fabricado en pequeña escala y exhibido en Londres.

El generador expuesto recientemente mide un poco más de dos metros de alto, si se incluye un motor eléctrico que despide aire. Sin él, el generador mide apenas un metro de alto y poco más de medio metro de ancho y genera 150.000 voltios.

(Reportaje LOGOS)

El alcoholismo es relativamente raro entre los jóvenes alemanes

Existen en cambio muchos casos entre las mujeres de familias acomodadas

Bonn. — (Especial para Agencia FIEL-DERI, por A. V. CHOLLET, en exclusiva para nuestro periódico). — En una época en que el problema de la droga se ha convertido en un tema corriente en los periódicos, es bastante interesante comprobar que el alcoholismo —que hace unos años amenazaba a los jóvenes— constituye un peligro limitado para los menores de 21 años y, con más fuerte razón, para los menores de 18. Tal vez precisamente porque los jóvenes estiman que el éxtasis alcohólico es una "antigualla" y porque un cigarrillo de marihuana es más eficaz y sobre todo más de moda.

Una estadística que acaba de publicarse en la República Federal alemana confirma estos hechos al comprobar que los 600.000 alemanes alcohólicos oficialmente censados, sólo unos 70000, ni un 12 doce por ciento, son menores de 21 años. La proporción de mujeres no es muy elevada tampoco: 90.000 un cinco por ciento, en su mayoría de más de 50 años, edad en que es a menudo la soledad lo que las impulsa hacia el alcoholismo.

Sin embargo, el verdadero total de alcohólicos es, según las estimaciones oficiales, por lo menos doble de esta cifra, es decir 1.200.000, el 2 por ciento de la población de Alemania occidental, pero se trata de personas que no figuran en las estadísticas oficiales. En lo que se refiere a la desintoxicación, faltan en los hospitales camas para los alcohólicos crónicos y el tiempo no espera para los que quieren seguir una cura de desintoxicación es de seis meses para los hombres y de nueve para las mujeres.

Es bastante curioso comprobar que si los alcohólicos crónicos masculinos son proporcionalmente más numerosos en las capas pobre. de la sociedad, hay más mujeres alcohólicas de situación acomodada. De esta manera, junto a los "alcohólicos de la miseria" puede hablarse de los "alcohólicos del bienestar" incluso en ambientes donde no se sospecharía: esposas de hombres que ocupan cargos muy elevados y que beben hasta doce vasos de whisky diarios. Más aún, muchas de estas mujeres confiesan durante su tratamiento de desintoxicación que beben más a medida que el sueldo de sus maridos va aumentando y tienen los medios de permitírselo.

Es en estos círculos donde se encuentran relativamente más recaídas femeninas, a menudo debido al mal ejemplo de sus amigas, mientras que los hombres resisten mucho mejor a las tentaciones, aunque sólo sea por razones profesionales, recordando su decadencia social y económica en la época en que, disminuídas sus facultades por el alcohol, se vieron obligados a abandonar el trabajo.

Estas consideraciones no intervienen en lo que se refiere a las mujeres, porque en su mayor parte, cuando pertenecen a la categoría de los alcohólicos, no ejercen profesión y son simplemente mantenidas por sus maridos, con la suficiente generosidad para poder darse a su pasión.

ALAMBRE
y
CUERDA
PARA MAQUINAS EMPACADORAS
suministros
sáinz
GRANDES EXISTENCIAS
Avda. del Cid, 85.
Teléfono 207551. BURGOS

LA SEMANA EN LA BOLSA

Por DOSES

Semana de confirmación palpable de la recuperación del mercado la que acaba de cerrarse en la Bolsa de Madrid. Día tras día, a lo largo de las cuatro jornadas, la demanda ha ido acentuando de forma leve, pero constante, su dominio sobre el mercado logrando ir incorporando cada jornada mayor número de valores a su llamada. Dentro de esta tónica de incremento del dinero ha destacado el firme caminar a lo largo de las cuatro sesiones del sector bancario, que ha iniciado con gran fuerza el camino de la recuperación, con ganancias elevadas diarias en la generalidad de los valores, especialmente en sus títulos más representativos que se han visto muy cortejados por la posición compradora.

En el corro bancario han iniciado ampliación de capital en la primera sesión de la semana Hispano, Exterior, Ibérico, Vizcaya, Continental y Occidental y en la sesión del miércoles fue Banesto el que hizo lo mismo. Salvo la ampliación del Continental, las restantes cierran la semana con beneficios tanto en la cotización de las acciones como en la contratación de los derechos.

El sector eléctrico ha tenido jornadas desiguales dentro de un tono sostenido. En la primera sesión su caminar fue hacia el alza, en la segunda y tercera su paso se hizo lento y se detuvo el miércoles para retroceder el jueves y por fin el viernes volvió a emprender de nuevo el camino hacia delante. En este corro inició ampliación Viesgo, que cierra en alza.

En el resto ha habido predominio de la demanda, especialmente en seguros, que inició la escalada de la cuesta de recuperación con muchos ánimos recuperando Fénix 132 enteros a lo largo de la semana. En construcción hubo firmeza y beneficios, al igual que en textiles, y teléfonos. Siderometalúrgicas, en donde Seat inició ampliación, estuvo entonado y monopolios y alimentación se mostraron desiguales.

Al cierre de la sesión y de la semana el ambiente era de moderado optimismo y de recuperación de la confianza perdida en bastantes grados en un mercado que hasta ahora había tenido signo netamente desfavorable.

En nuestro cuadro de valores merece destacar, 18 alzas, 21 desmerecen y 4 que mantienen su nivel precedente.

(ACTUAL PRESS)

MUNDO ECONOMICO Y FINANCIERO

Panorama semanal de la economía española

¿HACIA DONDE CAMINA LA ECONOMIA ESPAÑOLA?

◆ Por primera vez se iluminan tres señales de alerta

Madrid.— (Crónica económica exclusiva de la Agencia LOGOS, por Jaime Sanz). Los soportes fijados a la actividad económica, plenos de espontaneidad y a veces de improvisación, la han encauzado por senderos difícilmente compatibles. No nos referimos a la armonía del crecimiento, donde se ha dado un importante paso adelante, sino a la irregular influencia sobre las distintas parcelas de la economía, circunstancia que ha degenerado, a medida que su efecto se ha ido dejando sentir, en una situación difícilmente compulsable tanto en sus realizaciones como en sus fracasos, que de todo hay. Lo que no es fácil encontrar es el punto exacto en el que nos encontramos, de aquí que sea harto difícil, sino imposible, cuajar una política económica coherente y fundamentada de cara al futuro; de aquí que las diversas peticiones que se han dado en proliferar en los últimos días, especialmente desde parcelas sindicales, no pueden ser debidamente cuantificadas y tenidah en cuenta. En cualquier caso, sean atendidas o rechazadas, no saldrermos de dudas respecto de dónde setamos ni hacia dónde vamos. Lo único cierto en este último punto, son los compromisos contraídos con otras área económicas, que, si todo sigue su rumbo normal, nos conceden poco más de un semestre para poner la casa en orden.

SITUACION POCO TRANQUILIZADORA

La situación presente de cara al sector empresarial, ya que no crítica, se presente poco tranquilizadora. Los protestos de letras, las solicitudes de aplazamiento y devoluciones, las suspensiones de pagos y las quiebras más o menos encubiertas, se suceden con prodigalidad y con todos los visos de sostenerse en su tendencia creciente. De aquí las quejas de este sector. Esta situación, que a su vez contrasta con ciertos optimismos de fuentes oficiales, ha venido a ser corroborada y confirmada por los últimos datos sobre la coyuntura. Al finalizar el pasado mes de Mayo, tres de las siete señales de alerta habían adoptado el color rojo de alerta, por primera vez después de los últimos reajustes experimentados en las bases de comparación. Ahora, la señal de alerta de los precios al por mayor, no interesa demasiado, aparentemente, Todo lo contrario sucede con las otras dos señales que es de donde, fundamentalmente, se desprende la paradogica situación presente. Efectivamaeente, el índice general de la producción industrial ha crecido por debajo del mínimo considerado como aceptable por el sistema, con un incremento entre Enero y Marzo del 0,48 por 100, cuando debería haber aumentado, por lo menos, en un 1 por 100. El sonido de esta señal de alerta, más sintomático que peligroso, encuentra su complemento en el ligero aumento de los índices de paro y en el descenso de la utilización de la capacidad productiva de la industria. Estos tres factores si están en línea con el proceso de saneamiento en curso y por cuya terminación se aboga antes de que de su continuidad se deriven peores consecuencias.

LOS INTERCAMBIOS CON EL EXTRANJERO

Pero esta situación depresiva en el interior contrasta con lo que está ocurriendo con nuestros intercambios con el exterior. El déficit de la balanza comercial ha aumentado en el primer trimestre del año en un 30,7 por 100 sobre el primer trimestre de 1969 lo que, expresado de otra forma, equivale a decir que el porcentaje medio de cobertura de las exportaciones sobre las importaciones, entre Febrero y Abril de 1970, han disminuido en 4,15 puntos con respecto al porcentaje medio de cobertura del trimestre inmediatameente anterior. Aquí tenemos la tercera señal de alerta, que nos habla, entre otras cosas, del fracaso, de las medidas de promoción comercial hacia el mercado exterior y de la contención de las importaciones a través del depósito previo. No cabe extrañarse, pues, de que ante este panorama se hable —ahora que empezarán a cobrase los reembolsos de los primeros depósitos, exactamente comienzan el próximo día 14 de Junio— de la suspensión de esta medida, mas no será para congraturlarse con el Mercado Común. Pendiente queda, en todo caso, la evidente y acusadora paradoja del crecimiento de las importaciones en una etapa de clara depresion de la oferta global interna.

BOLSA DE MADRID

CUADRO DE VALORES

	Viernes 29-V-70	Viernes 5-VI-70	Diferencias
BANCOS			
Banesto	850,—	816,—	— 34,—
Central	915,—	941,—	+ 26,—
Exterior	500,—	480,—	— 20,—
Hispano	825,—	793,—	— 32,—
Ibérico	825,—	770,—	— 55,—
Mercantil	800,—	810,—	+ 10,—
Popular	792,—	850,—	+ 58,—
Rural	440,—	450,—	+ 10,—
ELECTRICOS			
Fecsa G.	264,—	269,—	+ 5,—
Fenosa	183,—	185,—	+ 2,—
Hidrola	233,50	242,—	+ 9,—
H. Cantábrico	238,—	234,—	— 4,—
Iberduero	312,—	319,50	+ 7,50
Leonesas	110,—	110,—	
Reunidas Z.	102,—	100,—	+ 4,—
Sevillana	238,—	237,—	— 1,—
U. E. M.	225,50	213,75	— 11,75
Viesgo	234,—	224,—	— 10,—
ALIMENTACION			
Azucarera	198,—	190,—	— 8,—
Ebro	760,—	763,—	+ 3,—
El Aguila	350,—	335,—	— 15,—
CONSTRUCCION			
Dragados	700,—	740,—	+ 40,—
Encinar	260,—	253,—	— 7,—
Metropolitana	295,—	300,—	+ 5,—
Urbis	344,—	350,—	+ 6,—
Vallehermoso	350,—	348,—	— 2,—
MINERAS			
Duro-Felguera	91,—	88,—	— 3,—
Ponferrada	245,—	230,—	— 15,—
Río Tinto	270,—	270,—	
SIDERURGICAS			
Altos Hornos	110,—	109,—	— 1,—
Auxiliar F.	137,—	137,—	
Material C.	144,—	135,—	— 9,—
Santa Ana	144,—	148,—	+ 4,—
Seat	625,—	478,—	—147,—
QUIMICAS			
Es. Petróleos	435,—	462,—	+ 27,—
Explosivos	353,—	351,—	— 2,—
Hidro-Nitro	135,—	142,50	+ 7,50
Unquinesa	310,—	280,—	— 30,—
VARIAS			
Campsa	245,—	245,—	
Metro	228,—	225,—	— 3,—
Sniace	185,—	195,—	+ 10,—
Telefónica	260,—	268,—	+ 8,—
Unión Fénix	808,—	940,—	+132,—
Nuvofondo	2.102,94	2.109,37	+ 6,43
Rentfondo	577,48	579,18	+ 1,70

La Mutualidad Nacional de Empleados del Hogar que sustituye al antiguo Montepío Nacional del Servicio Doméstico, hace suyos todos los derechos adquiridos anteriormente

NOTICIARIO ECONOMICO

ASAMBLEA DE UNESID

CONSUMO EN 1980: 18 MILLONES DE TONELADAS

Bajo la presidencia de don José María Aguirre Isasi ha tenido lugar la II Asamblea general de la Unión de Empresas y Entidades Siderúrgicas Unesid. En el transcurso de la asamblea se analizaron tanto los resultados del pasado año como las necesidades futuras, que en el año 80 se calculan que sean de unos 18 millones de toneladas de acero.

En la actualidad se agrupan en la Unesid, que en 1968 contaba con 149 miembros, 239 empresas que producen el 100 por 100 del arrabio español, el 97,7 del acero y el 98,5 de laminados en caliente.

Intervino en la asamblea el ministro de Industria, señor López de Letona, quien analizando las necesidades siderúrgicas españolas para el futuro dijo que en el año 80 se elevarían a ocho millones de toneladas las importaciones necesarias para el abastecimiento del mercado. Como puntos fundamentales de la cobertura de las necesidades siderúrgicas el señor ministro declaró la creación de unas capacidades ligeramente inferiores al consumo previsto, para que así no se tropiece con dificultades insuperables de colocación de la producción y el logro de una IV siderurgia integral que estará localizada en Sagunto. Esta nueva siderúrgica no implica la imposibilidad de ampliaciones en las fábricas e instalaciones actuales, que se realizarán de la forma más rápida posible para solucionar los actuales defectos de estructura, ya que aparte de las tres empresas integrables existentes, que en 1972 producirán siete millones de toneladas, existen más de un centenar que en el año 72 no producirán más de tres millones de toneladas.

CAMPSA

En el transcurso de pasado año la renta del Estado por el monopolio del petróleo alcanzó 15.585,6 millones de pesetas y el rendimiento de los impuestos que administra Campsa ascendieron a 25.622,7 millones. El beneficio de la campaña arrendataría en el año 69 asciende a 77,2 millones de pesetas, de los que 316 se han destinado a reservas. El dividendo a repartir será del 9 por ciento neto.

PRODUCCION DE CEMENTO

En el transcurso de los tres primeros meses de este año la producción española de cemnto ha experimentado un incremento de un 2,84 por ciento sobre la obtenida en el primer trimestre del año anterior. El total de toneladas producidas en el citado período de este año ha sido de 3.743.171. Las ventas de cemento en estos tres primeros meses se han situado en los 3.770.240 toneladas, con un incremento de un 2,66 por ciento. El consumo aparente, tomando en consideración las importaciones y las exportaciones, se cifra en 3.808.302 toneladas, con un superávit del 3,16 por ciento.

TAMAYO
AIRE ACONDICIONADO - CAMARAS ALBAÑILERIA
VITRINAS CONSERVACION Y CONGELACION
MOSTRADORES INTERIORES REFRIGERADOS
SERVICIO TECNICO
Francisco Salinas, 19 — Teléfono 205075

ALGESA, S. A.

Pone a la venta su edificio completamente terminado en Avenida Santa Bárbara, junto Parque Artillería y calle Lavaderos número 1.

4 amplias habitaciones.
Cocina equipadísima con amplia despensa, armarios metálicos armario panadero armario escurreplatos, cocina con horno y azulejo hasta el techo.
Cuarto de baño completo (baño, bidé, lavabo y demás servicios con sus correspondientes toalleros).
Colgador de ropa giratorio.
Calefacción central.
Portal amplio y lujosísimo.
Dos ascensores descensores.
Sol todo el día.
Maravillosas vistas.
Precios desde 360.000 pesetas.
Pequeña entrada resto 12 años.

VISITENOS
NO HABRA PERDIDO EL TIEMPO
Venta en Algesa
Calle Lavaderos, 1
y Agencia Palencia
Calvo Sotelo, 6

Un Banco soluciona el problema de acertar en el regalo

El Banco de Bilbao nos viene demostrando una inquietud renovadora para ofrecer mejores y nuevos servicios al público que le dispensa su confianza.

Ahora, con su Cheque Regalo presentado en unas magníficas cubiertas con siete versiones distintas, convierte la incertidumbre al hacer un regalo, en acierto seguro.

Se pueden adquirir por cualquier importe, por pequeño que sea, en cualquiera de las oficinas del Banco, sin que se cobre ni un sólo céntimo por este servicio.

M.E.C.D. 2017

Imposición de medallas a nuevos Hermanos de la Hermandad Médico-Farmacéutica de San Cosme y San Damián

Ofició el consiliario D. Nicolás López Martínez

La Hermandad Médico-Farmacéutica de San Cosme y San Damián celebró el domingo la fiesta anual de imposición de medallas a nuevos Hermanos.

Con tal motivo, a la una, en el convento de San Blas, de Lerma, el consiliario, don Nicolás López Martínez ofició una misa y predicó a los asistentes, imponiendo después las medallas a los siguientes Hermanos: señoritas Pilar Alvarez Atienza e Isabel García Echeveste; señoras doña Teresa Ayuso de Rica, doña Angela Sanz de González y doña Carmen Espuny de Sicilia, y don José María Aragüés López, don Pedro Arnillas Castro, don Carlos Escudero Estévez, don Federico González Vicente, don Edmundo Gómez Franco, don Jerónimo Iglesias Lucas, don Hilario Muñoz Espuelas, don José Antonio Navarro Pascual, don Fernando del Río Chávarri, don Francisco Javier Sanz Alvarez, don Jesús Sicilia Illera y don Enrique Suárez Muñiz. El nuevo Hermano, don Carlos Escudero Estévez leyó la fórmula de consagración de los nuevos Hermanos.

Después de esta imposición la Hermandad cuenta con 196 Hermanos.

A continuación los miembros de la Cofradía Médico-Farmacéutica de San Cosme y San Damián se reunieron en un almuerzo en el Hostal Alisa. A los postres, el presidente, don Arturo Gil Menéndez dirigió unas palabras de felicitación a los nuevos Hermanos.

La reunión transcurrió dentro de un agradable ambiente de simpatía, cerrándose así esta brillante jornada de la Hermandad de San Cosme y San Damián que, día a día, va alcanzando mayor expansión en nuestra provincia.

SE ALQUILA

Piso amueblado, céntrico. Temporada verano. Informes: Calle La Puebla, núm. 1, 4.° derecha.

El teniente general Cabanas dirige una alocución de despedida a las tropas de la región militar

Don Daniel de Alós asume el mando accidental de la Capitanía general

El teniente general don Manuel Cabanas y Vallés ha dirigido una alocución de despedida a las tropas y guarniciones de las plazas y provincias de la 6.ª Región militar por cesar en el mando de la Capitanía general al cumplir la edad reglamentaria y pasar al grupo de Destino de Arma o Cuerpo.

Se ha hecho cargo del mando accidental de la región militar el gobernador militar de Burgos y subinspector de Tropas y servicios de la región, general don Daniel de Alós Herrero.

Ayer el teniente general Cabanas ofreció un almuerzo con motivo de su cese en el cargo, a todos los generales del territorio militar de la 6.ª Región, acto que se celebró en el hotel "Almirante Bonifaz".

El Grupo de danzas del Orfeón Burgalés va a actuar en Francia durante quince días

En Niza participará en el Festival internacional de folklóre

El grupo de danzas del Orfeón Burgalés va a tener un verano de mucha actividad, ya que son numerosos los compromisos de actuación que ha recibido tanto de poblaciones españolas como de varias del extranjero. Aceptando algunos compromisos y viéndose obligado a rechazar otros por imposibilidad material de hacerles compatibles, ha cerrado un programa suficientemente amplio, que a la vez confirma el prestigio bien ganado que tiene este grupo.

Don Antonio Abad Alonso, su director, ha planificado con intensidad los ensayos que a diario realizan los muchachos y señoritas que componen el grupo folklórico. Hay que preparar bien las próximas actuaciones, todas importantes, pero destacando las que les va a llevar a Francia, en representación del folklore español, el próximo mes de Julio, con numerosas actuaciones en la región Voconce y en la Costa Azul del país vecino. El Grupo de Danzas del Orfeón Burgalés, totalmeente renovado, ha sido contratado por la sociedad folklórica "La Restanco", domiciliada en Vaison-la-Romaine y por la organización del XXVI Festival Internationale de Niza, famoso en todo el Mundo y en el que intervienen las mejores agrupaciones de baile regional de cada país. Entre los días 2 al 16 de Julio, estarán allí los muchachos y muchachas que forman parte del grupo de danzas de nuestro querido Orfeón Burgalés, ofreciendo las bellezas de nuestros bailes castellanos y de nuestro mejor tipismo, esperando que alcancen el éxito, muy importante por su trascendencia, que todos esperamos

La salida de Burgos está proyectada para el día 2 de Julio a primeras horas de la mañana. El día 4 se tendrá la primera actuación, en la tarde y en la población de Carpentras. Al siguiente día se actuará en Vaison; el día 6 en Orange; el día 7 en Crateaurenard y los días 9 y 10 tendrá actuaciones en Marsella.

El día 11 se partirá hacia Niza y durante cuatro días se tomará parte en el gran festival internacional que se celebra todos los años en esta población, centro de vida social en verano. El día 15 se dará final a esta jira actuando en Toulón, invitados por el Comité Officiel des Fetes de la villa. Y al siguiente día se emprenderá el regreso a Burgos.

Independientemente de estas actuaciones, el Grupo de Danzas tiene comprometidas otras actuaciones en Talavera de la Reina, Bilbao, Logroño, Santander y pendiente de señalar fecha en un teatro de Madrid. Con ellas y las tradicionales intervenciones en la romería típica castellana, en las fiestas del "Premio de Embellecimiento" y las que tiene concertadas en la ciudad, completan un ciclo intenso en actuaciones.

✝

Todas las misas que se celebren mañana, día 10 en el Carmen y en la Merced, así como las de 8,30, 9,30 y 11,30 en San Lorenzo y la exposición de Su D. M. en las MM. Reparadoras serán aplicadas por el eterno descanso del alma de

EL SEÑOR

DON JOSE MARIA MOLINER ESCUDERO

Que falleció el 10 de Junio de 1948

LA FAMILIA agradecerá la asistencia a alguno de estos actos.

✝

PRIMER ANIVERSARIO

EL SEÑOR

D. UBALDO GONZALEZ MINGUEZ

(POLICIA MUNICIPAL)

Falleció el día 10 de Junio de 1969

(Q. E. P. D.)

LA ESPOSA, HIJOS Y DEMAS FAMILIA

Ruégan una oración por el eterno descanso de su alma y la asistencia al funeral que se celebrará mañana, miércoles, día 10, a las ONCE de la mañana, en la iglesi parroquial de San Juan Bautista (BARRIADA YAGÜE).

Acto de caridad por el que les anticipan las más expresivas gracias.

Burgos, 9 de Junio de 1970

Quisicosas LOCALES

Por diversos conductos nos llegan observaciones de ciudadanos que muestran su alarma por lo que se califica de lamentable estado en que se encuentra nuestro paseo de La Quinta.

He aquí cómo se explica un lector al hablar de ese tema:

«Con la venida de los días veraniegos, los árboles de nuestra Quinta están repletos de una plaga de orugas que tal vez en una semana limpian de hojas los árboles. Los excrementos de tales animales dan ya un aspecto oscura al suelo y en los bancos es imposible sentarse, ya que es difícil no matar a tres o cuatro.

Mi opinión particular —tal vez errónea— sería traer una avioneta fumigadora y limpiar de tanto animal nuestra querida Quinta y evitar, acaso, la desaparición de los árboles».

El firmante de la carta invita a quien desee comprobarlo a observar de cerca el fenómeno «y si por la noche se le ocurre pasar por allí podrá oír un crujido raro que las orugas producen al comer las hojas».

Asunto grave. Remedio urgente al canto.

—o—

Ayer fue derribada por completo, la tapia del nuevo edificio del Banco de Bilbao, en la parte que mira a la plaza de Calvo Sotelo. Suponemos que el tapial de la calle de Vitoria caerá hoy mismo bajo los golpes de la piqueta.

—o—

Hay usuarios del autobús urbano —trabajadores, vamos— que expresan su disgusto por el hecho de que el reloj eléctrico instalado en las paradas no va de acuerdo con el horario de Radio Nacional de España, emisora por la que se rigen —o deben gobernarse— todos los celtíberos.

En consecuencia, algunos viajeros vienen perdiendo el autobús sólo por unos minutos, pero los suficientes para llegar tarde al centro de trabajo.

La «cosita» no es una tontería. Merece ser atendida.

—o—

Como igualmente debe prestarse atención a los adoquines abandonados a su suerte en torno a la fuente de San Gil y, al señalar ésto, igual nos referimos a la fuente misma, seca y deteriorada, que inspira lástima.

También deben ser retirados los adoquines que aparecen detrás de «Unión Artesana» —casi en la esquina, con la entrada a la calleja que conduce a la iglesia de las Bernardas— pues todo esto causa mal efecto.

—o—

Arboles. Se han plantado a todo lo largo de la linea de las piscinas municipales, por la vía urbanizada y que tiene enfrente mismo del complejo acuático el acuartelamiento de Automovilismo.

El público que se dio una vuelta el domingo por las piscinas —desafiando la lluvia, lo que restó afluencia de bañistas— advirtió con muchísimo agrado la novedad de esta mejora forestal y el amoroso cuidado con que el personal encargado de la jardinería del recinto atendía al estado de los espacios floridos.

—o—

La calle de San Francisco impresiona ahora por su elevada densidad de población y no sólo es el volumen de tráfico de los usuarios del automóvil y de los conductores de camiones lo que imprime un aire de dinamismo a esta importante vía pública, sino los movimientos de público que se registran a la entrada y salida de las misas en San Gil y Venerables.

Cuanto se haga y pronto, por mejorar los accesos en las zonas de la Trinidad y de San Gil, merecerá la gratitud de todos.

Martinillos

Una vecina de Bilbao muerta y su hijo gravemente herido en accidente de tráfico, ocurrido en Villafría

Otros dos heridos graves, al caer al río Ubierna un coche de Madrid

A las nueve y media de la madrugada de ayer, en el kilómetro 245,900 de la carretera general Madrid - Irún, inmediaciones de Villafría, sufrió un mortal accidente el automóvil matrícula BI—136.965 que conducía el vecino de Bilbao José Ramón Tejada Arri, de 22 años, soltero, empleado, el cual resultó gravemente herido y con lesiones gravísimas, de las que falleció a los pocos momentos de ingresar en la Residencia Sanitaria "General Yagüe" su madre Felicitas Arri Ojinaga, de 52 años, de estado casada y también vecina de Bilbao, quien acompañaba a su hijo.

Cuando dicho turismo circulaba por la general de Irún y al llegar al kilómetro arriba citado, el vehículo se salió de la calzada, con tan mala fortuna que, tras efectuar un recorrido de unos 20 metros en el andén izquierdo, cayó a un escarpe y se estrelló contra el muro del puente que existe en Villafría.

Intervino el equipo de atestados de la Agrupación de Tráfico de la Guardia Civil.

OTROS DOS HERIDOS

A primera hora de la tarde del domingo patinó en la carretera de Santander, en la travesía de Ubierna, el coche M—822.271 que llevaba al volante el aparejador Manuel-Angel Prieto Freso, natural de Madrid, de 26 años y vecino de nuestra capital. El coche, tras salirse de su ruta, chocó con un señalizador y cayó al río Ubierna, sufriendo heridas graves el conductor y su acompañante Luis Hernando Ruiz Ezquerro, de 20 años, estudiante, nacido en Logroño y que tiene su residencia en Burgos.

Fueron llevados a un hospital.

Hizo diligencias también el equipo de atestados de la Agrupación de Tráfico de la Guardia Civil.

Los muebles más lujosos y actualizados para cada hogar, al precio más justo

muebles evelio

VITORIA, 56.... 58, 60, 62

Emotivo homenaje, de Alcocero al general Mola con asistencia de sus familiares y autoridades

Se ofició una misa de campaña, derramándose ante el monumento, tierra del solar del Cid y de los lugares vinculados a la vida del glorioso soldado

Según teníamos anunciado, Alcocero de Mola fue escenario el domingo de un emocionado y patriótico homenaje que Burgos tributó a la memoria del general don Emilio Mola Vidal, muerto en trágico accidente de aviación hace 33 años cuando desarrollaba su misión de servicio durante las operaciones de la campaña del Norte, en la guerra de Liberación.

El acto, al que asistieron familiares, amigos y ex-combatientes que combatieron a las órdenes del finado, fue presidido por el capitán general y consistió en una misa de campaña oficiada por el P. Granizo, ex-combatiente en la campaña liberadora, rezándose sendos responsos por diversos sacerdotes al pie de la Cruz que remata el monumento funerario. También hubo ofrenda de flores y se derramó tierra procedente del solar del Cid y de diversos escenarios de la geografía provincial vinculados a la vida y acciones militares del heroico soldado y ejemplar patriota.

Además del capitán general teniente general Cabanas asistieron el gobernador civil de la provincia y jefe provincial del Movimiento, señor Trillo; presidente de la Diputación, señor Carazo (don Pedro); procurador en Cortes y alcalde de Miranda, y diputado don Isaac Rubio; diputados señores Tobalina y González Amigo, este último alcalde de Briviesca; alcaldes y representaciones locales de los Municipios de Alcocero y de la comarca del valle de los Ajos con vecinos que portaban los estandartes de las antiguas milicias concejiles; promotor del homenaje don José María Codón; canónigo don Manuel Ayala que representaba a la Jerarquía eclesiástica; delegado provincial de la Vieja Guardia don Ramiro Pérez Romero, así como representaciones de los Círculos "Vázquez de Mella" de Navarra, Rioja, Palencia, Burgos y otras provincias; Hermandades de Excombatientes del Requeté, Alféreces provisionales y comisión del "Círculo José Antonio" de Madrid, y antiguos falangistas que se unieron a los tradicionalistas en el homenaje a Mola.

Todos ellos en el piadoso acto renovaron sus sentimientos de simpatía y afecto a los familiares del finado general, sus hijos don Emilio, doña Consuelo y doña María de los Angeles y tres nietos del fallecido patriota cuya viuda, condesa de Mola no pudo asistir al acto.

Se dieron emocionados vítores al general Mola, a España y al Ejército.

Como es sabido los restos mortales del general Mola se veneran en Pamplona, a donde fueron trasladados a raíz del accidente aéreo en que perdió la vida, estando enterrados en Alcocero los militares colaboradores de Mola que viajaban en el avión siniestrado y que perdieron sus vidas en el doloroso accidente.

ADHESIONES

Finalizados los actos, se ofreció un almuerzo en «El Vallés» en honor de la familia Mola y como se coincidió en este hostal con la presencia de los poetas que habían asistido a la misa en el santuario de Santa Casilda, estos últimos compusieron un poema dedicado a la memoria del general Mola.

A los actos celebrados en Alcocero se unieron, en expresivas adhesiones, los procuradores en Cortes, de representación familiar, por Navarra y el exconsejero nacional de Guipúzcoa, señor Albistur.

Ordenes sagradas en la capilla del palacio arzobispal

Ayer el Prelado hizo la visita pastoral a Moradillo de Roa Hontangas y La Sequera de Haza

El arzobispo, doctor don Segundo García de Sierra y Méndez, confirió el domingo Ordenes Sagradas a tres monjes del monasterio benedictino de Santo Domingo de Silos y a los seminaristas del Seminario Mayor de Burgos.

La ceremonia tuvo lugar por la mañana en la capilla del palacio episcopal, y el Prelado ofició una misa concelebrada en la que, además, intervino el abad mitrado de Silos Dom Pedro Alonso OSB.

El arzobispo ordenó de diácono a un religioso de Silos y de subdiácono a otros dos de la misma Orden de San Benito, y confirió el diaconado a los dos seminaristas de la capital.

VISITA PASTORAL

Ayer, el doctor García de Sierra, acompañado del vicario pastoral don Timoteo de la Peña y del vicesecretario de Cámara don Pablo del Olmo, inició la santa visita pastoral al arciprestazgo de Roa, visitando las parroquias de Moradillo de Roa, Hontangas y La Sequera de Haza, donde también administró Confirmaciones.

MINISTERIO DE TRABAJO

Gerencia del Programa de Promoción Profesional Obrera

RESOLUCION DE LA DIRECCION GENERAL DE PROMOCION SOCIAL POR LA QUE SE ANUNCIA SUBASTA DE 872.325 KILOGRAMOS DE CHATARRA PERTENECIENTE AL PROGRAMA DE PROMOCION PROFESIONAL OBRERA

A los veinticinco días hábiles a partir de la fecha de publicación de esta resolución en el B. O. E. y a las diez horas tendrá lugar en la Gerencia del Programa de Promoción Profesional Obrera, Madrid, calle Bretón de los Herreros número 41 la subasta de:

781.000 Kgs. de chatarra de hierro.
82.000 Kgs. de chatarra de plomo.
8.925 Kgs. de chatarra de cobre.
340 Kgs. de chatarra de zinc.
60 Kgs. de chatarra de bronce.

Esta chatarra se halla depositada, pudiendo ser examinada, en los siguientes Almacenes:

BRIVIESCA (Burgos)
MENJIBAR (Jaén)
MALPARTIDA DE CACERES (Cáceres)
CASTELLON DE LA PLANA
GUADALAJARA
GINZO DE LIMIA (Orense)
PALMA DE MALLORCA (Baleares)
SANTA CRUZ DE TENERIFE
LAS PALMAS DE GRAN CANARIA.

La documentación correspondiente a la misma podrá ser examinada cualquier día laboral de 9 a 13 horas, en el Departamento de Material, calle Bretón de los Herreros, número 41, planta 1.ª Madrid, o en las Gerencias provinciales del P. P. O. (Delegaciones provinciales de Trabajo).

El importe de los anuncios de esta subasta será de cuenta de los adjudicatarios a prorrateo y partes proporcionales.

Madrid, 29 de Mayo de 1970.

EL DIRECTOR GENERAL

✝

EL SEÑOR

DON LUIS ARIAS DIEZ

(Empleado de la Razón Social "SOBRINOS DE VALENTIN MARCOS")

Falleció en el día de ayer, a los 62 años de edad, habiendo recibido los Santos Sacramentos y la Bendición de Su Santidad

Q. E. P. D.

Su apenada esposa, doña Angela Quintana Sedano; hijos, Luis (funcionario del Patrimonio Forestal), Fernando (representante de empresa Gran Teatro) y Rafael-Benito; hijas políticas, doña Teresa Santamaría y doña Rocío Rubio; nietos; hermano, don Gregorio; hermanas políticas, doña Emiliana Lozano y doña Gabriela Santamaría; sobrinos, primos y demás familia

SUPLICAN a sus amistades oraciones por el eterno descanso de su alma y la asistencia a las honras fúnebres y funeral que se celebrarán en la iglesia parroquial de SAN LORENZO, HOY, día 9, a las DOCE, seguidamente la conducción del cadáver al Cementerio de San José, actos piadosos por los que les anticipan las gracias.

Vivía: San Lorenzo, 24. Burgos, 9 de Junio de 1970.

✝

EL SEÑOR

DON LUIS ARIAS DIEZ

Falleció el día 8 de Junio, a los 62 años de edad, habiendo recibido los Santos Sacramentos y la Bendición de Su Santidad

Q. E. P. D.

La Empresa SOBRINOS DE VALENTIN MARCOS

RUEGA a sus amistades oraciones por el eterno descanso de su alma y la asistencia a las honras fúnebres y funeral, que se celebrarán HOY, MARTES día 9, a las DOCE de la mañana en la iglesia parroquial de SAN LORENZO EL REAL y seguidamente la conducción del cadáver al Cementerio de San José, actos piadosos por los que les quedarán muy agradecidos.

Burgos, 9 de Junio de 1970.

PROMOTORA AGRICOLA INDUSTRIAL, S. A.

SE RECIBEN PATATAS HASTA EL DIA 25
EN NUESTRAS FABRICAS DE
ARANDA DE DUERO
AGUILAR DE CAMPOO

M.E.C.D. 2017

Negativa del electorado suizo a la reducción de trabajadores extranjeros

El Gobierno ha prohibido la entrada de inmigrantes de temporada

Elecciones locales en toda Italia

Berna (Efe - Reuter). — El Gobierno suizo ha informado que a partir de hoy hasta el próximo otoño se prohibirá en el país la entrada de trabajadores extranjeros, por temporada, estando exentos de esta prohibición los trabajadores de la industria hotelera.

Esta decisión ha sido adoptada a raíz del referéndum nacional celebrado ayer en el que se consultaba al país sobre una rigurosa reducción del número de trabajadores en Suiza.

En el comunicado oficial no se indica la fecha en que será levantada la prohibición para los trabajadores extranjeros de temporada.

El principal punto del referéndum celebrado el domingo era la propuesta de reducir el número de residentes extranjeros de un millón que es la cifra actual, a unos 300.000.

La propuesta rechazada también decía que los trabajadores de temporada también serían limitados a una permanencia de nueve meses al año y no podrían llevar con ellos a sus familiares.

La Prensa suiza ha acogido con elogios unánimes el resultado del referéndum, y las empresas que tienen mano de obra extranjera también han expresado su satisfacción.

ELECCIONES EN ITALIA

Roma (Efe). — La democracia cristiana —con 5.244.560 votos y un 37,5 por ciento del total de los sufragios— se mantiene en cabeza de los escrutinios, cuando han concluídos los trabajos de recuento en un 54 por ciento de las secciones electorales, para la formación de los nuevos Consejos regionales.

No obstante, según estos primeros datos, se observa una ligera disminución —un 1,3 por ciento— de los votos demócrata-cristianos.

Los comunistas han logrado obtener en esta primera fase de los comicios regionales un avance de un 1,8 por ciento de votos.

Uno de los hechos significativos de estas elecciones regionales, se destaca hoy en Roma, es el elevado porcentaje de votantes registrados, que se eleva a un 91,3 por ciento, cifra superior en 1,3 por ciento respecto a las últimas consultas administrativas.

La zona Norte del país ha sido una vez más donde se ha producido una afluencia más importante a las urnas.

Alfombras gran calidad
muebles evelio
VITORIA, 56.... 58, 60, 62

TAREAS DE LAS CORTES

SON APROBADOS OTROS OCHO NUEVOS ARTICULOS DEL PROYECTO DE EDUCACION

Fue informada la Ley orgánica de la Armada

Madrid (Cifra). — El número 3 del artículo 128 y siete artículos más es el balance de textos aprobados hoy por la Comisión de Educación de las Cortes en la continuación de los debates sobre el proyecto general de Educación al iniciarse la undécima semana de discusión sobre dicho proyecto.

Abierta la sesión a las cinco de la trade, con cierto retraso por la inexistencia de "quorum" —número suficiente de procuradores— se inició la discusión dicho apartado tercero del artículo 128, causa de un apasionado debate en la jornada anterior y en la de hoy igualmente.

Los textos aprobados son los siguientes:

"Artículo 128. 3. — Emitir por escrito al finalizar sus estudios de Bachillerato, de cada grado de formación profesional y de cada ciclo de educación universitaria y antes de la expedición del título correspondiente su juicio personal, reservado y debidamente razonado, sobre las actividades educativas del centro respectivo, eficacia docente del distinto profesorado y sobre la valoración de los medios instrumentales que se hayan empleado en su formación, todo a fin de contribuir al perfeccionamiento de la enseñanza que hayan de recibir las promociones posteriores de alumnos.

Artículo 129. — El derecho a la sanidad, a la Seguridad social escolar y a las ayudas a estudio supone, entre otros:

1. — Un seguro médico escolar y un régimen especial de seguro escolar que proteja a los estudiantes del infortunio familiar, el accidente, la enfermedad y demás contingencias que puedan afectar la continuidad de sus estudios, a cuyo fin se autoriza al ministro de Trabajo para que lo regule en relación con el régimen general y los demás regímenes especiales del sistema de la Seguridad social, con objeto de evitar la doble cobertura de tales riesgos y de obtener una mayor eficacia. En este caso, tendrán derecho preferente a ser atendidos en las instituciones de rango universitario que tengan proyección médico-asistencial.

2. — El establecimiento de un sistema de ayudas, incluídos alimentación, alojamiento y transporte, en las condiciones que se determinan para el acceso y permanencia en los estudios de los distintos niveles, ciclos y modalidades, a través de becas, becas-salario, préstamos y otros medios análogos, así como a beneficiarse de los servicios de residencia, entidades culturales, recreativas y deportivas, que estén orientadas a las finalidades propias de la acción educativa.

3. — Los servicios de alimentación, alojamiento y transporte escolar que exija la efectividad de la educación obligatoria.

4. — La creación de instituciones sociales que permitan la realización de prácticas de cooperación y mutualismo, tales como mutualidades y cotos escolares.

5. — Libre y gratuito acceso a museos, bibliotecas y monumentos nacionales y facilidades para el acceso a actos y espectáculos que contribuyan a la formación cultural.

Artículo 130. — El derecho a la protección jurídica al estudio y a la valoración objetiva del rendimiento educativo implican:

1. El derecho de los alumnos, jurídicamente exigible, a que se impida, durante el período de educación general básica y formación profesional de primer grado, su dedicación a trabajos que perturben su asistencia escolar o que perjudiquen su normal desarrollo físico-psíquico, y asimismo, a que se fomenten los aspectos educativos de los medios de comunicación social y a que se les proteja de los influjos extraescolares de cualquier otra índole, que sean perjudiciales para su formación.

2. El derecho al desarrollo normal de las actividades de los distintos centros docentes y el deber de no perturbar el orden y la disciplina académica.

3. — El derecho a una valoración objetiva de su rendimiento educativo, que se articulará reglamentariamente mediante los oportunos medios de impugnación contra cualquier actuación que en tal sentido consideren injustificada.

Artículo 131. — El derecho a la constitución de círculos culturales en los niveles de bachillerato y formación profesional, y de asociaciones en la educación universitaria, dentro del marco de las finalidades propias de la misión específica estudiantil, implica:

A) La representación corporativa de los mismos en los órganos de Gobierno de los centros docentes, que se regulará reglamentariamente.

B) La realización de actividades formativas para los propios estudiantes.

C) La participación de tales círculos o asociaciones en tareas de extensión cultural a otros sectores del país de menos nivel educativo a fin de contribuir a una mejor integración social de la comunidad nacional.

Título V. — Administración Educativa. Capítulo primero. Planeamiento y programación.

Artículo 132. — Para la ejecución de esta ley el Gobierno se ajustará a las siguientes orientaciones:

1. Se atenderá, en primer lugar, a la implantación de la educación general básica, obligatoria y gratuíta, en todo el territorio nacional, mediante planes regionales o comarcales que establezcan igualdad de oportunidades en las zonas rurales y urbanas.

2. La implantación de bachillerato se hará en concordancia estrecha con el desarrollo de la educación general básica. La creación de nuevos centros guardará relación con la población escolar.

3. La creación de nuevos centros de educación universitaria se hará en función de la población escolar que reúna los requisitos exigidos y del desarrollo de nuevas zonas derivadas del avance científico y de la necesidad de los distintos sectores profesionales. En todo caso tendrá prioridad lograr la descongestión de los actuales centros y potenciación científica y docente.

4. La creación de los centros de formación profesional se efectuará de acuerdo con las necesidades económicas de la región de influencia respectiva y de la demanda de la población escolar.

Artículo 133. — En los sucesivos planes de desarrollo económico y social se determinarán el número de puestos escolares a crear en los distintos niveles y modalidades del sistema educativo y distribución regional de los mismos, y comprenderán un cálculo financiero que abarcará los siguientes extremos:

A) Coste de primer establecimiento, sostenimiento y funcionamiento de los puestos escolares.

B) Modificaciones a introducir en las plantillas de los Cuerpos docentes y demás personal necesario para atender a los puestos de nueva creación y repercusión financiera de las mismas. Las modificaciones de plantilla para atender necesidades no previstas en el plan, se operarán según el procedimiento ordinario.

Artículo 134. — En la creación de centros se preverá su desdoblamiento en cuanto éstos rebasen el número máximo de alumnos previstos reglamentariamente y su supresión o fusión con otros cuando queden por debajo del mínimo.

Capítulo 2.—Organos de la administración educativa.

Artículo 135.—Corresponde al Ministerio de Educación y Ciencia, como órgano del Estado inmediatamente responsable de la educación, sin perjuicio de las demás atribuciones que las Leyes le reconocen, el ejercicio de las competencias señaladas en esta Ley, y en especial las siguientes:

A) Proponer al Gobierno las líneas generales de la política educativa y planes de educación y ejecutar sus acuerdos en este campo.

B) Proponer al Gobierno la creación y supresión de centros estatales de enseñanza y los anteproyectos de Ley de creación, autorización para crear y suprimir Universidades, Facultades universitarias y Escuelas Técnicas superiores.

C) Ejercer la superior dirección de todas las instituciones educativas dependientes del Departamento.

D) Inspeccionar y coordinar todas las instituciones docentes, tanto estatales como no estatales.

E) Estimular, orientar y coordinar la cooperación social a las actividades educativas.

F) Expedir o autorizar la expedición de los títulos y nombramientos correspondientes a cualquier nivel o ciclo de enseñanza objeto de esta ley. Los documentos acreditativos de conocimientos sólo podrán denominarse títulos cuando con tal finalidad hayan sido expedidos o autorizados por el Ministerio de Educación y Ciencia.

Pasadas las nueve y media de la noche el presidente de la comisión levantó la sesión para reanudarla mañana a las cuatro de la tarde.

LEY ORGANICA DE LA ARMADA

Madrid.—La Comisión de Defensa nacional de las Cortes ha dictaminado esta tarde el proyecto de Ley Orgánica de la Armada y así como el proyecto por el que se concede plaza de gracia en las Academias militares a don Rafael Loig-O'donell Durán, nieto del fallecido caballero laureado don Jerónimo Durán Cottes.

Pronunció unas palabras de saludo el presidente de las Cortes, ya que era la primera vez que se reunía la Comisión de Defensa desde que el señor Rodríguez de Valcárcel accedió a su alto cargo.

El ministro de Marina presentó el proyecto de Ley Orgánica de la Armada.

TOROS

LAS CORRIDAS DEL DOMINGO

Barcelona (Cifra).—Toros de Fermín Bohórquez, mansurrones y broncos. El quinto fue devuelto a los corrales por cojo y sustituido por otro de Arranz, también manso. Buena entrada y regular temperatura.

Diego Puerta trasteó valiente en el primero. Tres pinchazos y estocada. Aplausos. En el cuarto dio algunos molinetes y naturales rematados con el de pecho. Estocada y descabello al primer golpe. Ovación, una oreja y vuelta.

Sebastián Palomo Linares, ovacionado al torear de capa a su lote. Faena valiente en el segundo. Pinchazos y estocada. Aplausos. En el quinto, pases naturales ligados con el de pecho, derechazos y adornos. Dos pinchazos y estocada. Ovación.

«Paquirri», ovacionado en verónicas al tercero. Aplaudido en banderillas. Faena a base de derechazos y naturales. Una estocada. Ovación, una oreja y vuelta. En el último también fue ovacionado en verónicas y banderillas. Trasteó por bajo para seguir con naturales y el de pecho. Mata recibiendo y consigue una estocada. Descabelló al segundo golpe. Ovación, dos orejas y vuelta al ruedo a hombros.

— o —

—Palma de Mallorca (Cifra). Corrida de toros con ganado de Vicente Charro de Murga, que dieron buen juego, con casta y nobleza, a los lidiados en cuarto y quinto lugar se les dio la vuelta al ruedo en el arrastre.

Casi lleno y buen tiempo.

«El Viti», en su primero, que se caía, faena suave y reposada. Pinchazo, media y descabello al primer golpe. Ovación. Faena torera entre música y olés al cuarto. Tres pinchazos y una estocada. Ovación, dos orejas y dos vueltas.

«El Cordobés», realizó dos faenas largas y variadas a sus toros, con pases de su estilo, adornos y desplantes. Estocada en el segundo. Ovación, dos orejas, rabo y vuelta. Estocada en el quinto. Ovación, dos orejas, rabo y vuelta.

«El Paquiro», pases de todas las marcas en el tercero. Estocada y descabello al primer intento. Ovación, una oreja a petición de otra y dos vueltas. En el último, incierto, faena valiente. Estocada y descabello al tercer golpe. Ovación, una oreja y vuelta.

—Granada (Cifra). — Quinta corrida de feria. Floja entrada. Llovió durante la mañana para cesar al iniciarse la lidia del primer toro. Dos toros de Clemente Tassara, nobles, para rejones, y otros seis de Herederos de Bernardino Jiménez, codiciosos y bravos, para lidia normal.

Los hermanos Angel y Rafael Peralta, se lucieron en la lidia del primero de rejones. Mató Rafael de un rejón de muerte. Ovación y vuelta.

En el segundo de rejones, los dos hermanos fueron aplaudidos al clavar banderillas a una y dos manos y en rejoncillos. Angel termina de un rejón de muerte. Ovación, dos orejas y vuelta.

"Curro" Girón, faena a base de derechazos, pases por bajo, naturales y el de pecho, en el primero de lidia normal. Estocada y descabello al primer golpe. División de opiniones. En el cuarto, ayudados, naturales con el de pecho y derechazos. Adornos. Pinchazo y estocada. Ovación, una oreja y vuelta.

Pedrín Benjumea, faena variada y valiente al segundo con pases de rodilla, derechazos, naturales con el de pecho adornos y desplantes. Estocada y descabello al primer golpe. Ovación, una oreja y vuelta. En el quinto faena valiente y de porfía. Estocada y descabello al segundo intento. Palmas.

Julián García, pases de todas las marcas en el tercero. Adornos y desplantes. Pinchazo hondo y descabello a la primera. Ovación, oreja y vuelta. En el último, trasteo por bajo para seguir con naturales y el de pecho. Pinchazo y media. Ovación, una oreja y vuelta.

Debido al mal tiempo fue suspendida la corrida anunciada en Fuengirola y en la que iba a reaparecer en los ruedos Antonio Ordóñez, alternando con "Miguelín" y Miguel Márquez, con toros de Carlos Núñez.

Por la misma causa fue suspendida la novillada anunciada en la plaza "Monumental" de Madrid.

NUEVO MATADOR DE TOROS

Ciudad Juárez (Méjico).—Toros de San Martín y uno de Suárez. Miguel Villanueva, que tomó la alternativa de manos de Raúl García, ovación y vuelta en su primero y una oreja y vuelta en el último. Raúl García, ovación y vuelta en el segundo y dos orejas y vuelta en el cuarto. Manolo Martínez, ovación, petición y vuelta en el tercero y aplausos en el quinto. Regaló un tercer toro de Casablanca, pero estuvo desacertado con la espada y perdió la oreja (Efe)

NOVILLADAS

Valencia (Cifra).— Ganado de Francisco Escudero regular. Antonio Arroyo, ovación y vuelta en el primero y ovación, una oreja y vuelta en el cuarto. José Luis Gayoso, oyó un aviso en el segundo, escuchando aplausos por la voluntad y ovación, una oreja y vuelta en el quinto. José María Manzanares, ovación, una oreja, petición de otra y vuelta en el tercero y ovación, una oreja, petición de otra y vuelta, en el último. Los tres novilleros fueron sacados a hombros.

—Lloret de Mar (Gerona) (Cifra).— Ganado con mucha casta, gordo y con poder de doña Ana María Ortega Sil, de Alcalá de Los Gazules (Cádiz). Pedro Séneca, una oreja y vuelta en cada uno de su lote. Paco Alcalde, que ha estado muy bien en sus dos enemigos, dos orejas y vuelta en cada uno. Antonio Chocano, dos orejas y vuelta en el primero y aplausos en el segundo.

—Figueras (Gerona) (Cifra). — Segunda novillada de la temporada, sin picadores. Ganado de José Antonino Palacios e hijos, de Madrid, desiguales en bravura. Emiliano de la Serna, un aviso en el primero y silencio en el segundo. Herminio Cárdenas, ovación y vuelta en el primero y aplausos en el segundo. Angel Majano, ovación y vuelta en el primero y aplausos en el último del festejo.

AYER, EN PLASENCIA

Plasencia (Cáceres).—Segunda de feria. Toros de Luciano Cobaleda, bien presentados y que dieron juego desigual. "El Viti", ovación y saludos desde el tercio, en el que abrió plaza. Escuchó pitos en el cuarto. "Paquirri", ovación, dos orejas y vuelta en el segundo y gran ovación, dos orejas, rabo y vuelta en el quinto. Miguel Márquez, aplausos en el tercero y una oreja y vuelta en el último.

PLAZA DE TOROS DE BURGOS
(Empresa Arsenio Alvarez)
Domingo, 14 de Junio, 5,30 tarde, seis novillos del campo de Salamanca para
Pedro Gutiérrez «NIÑO DE LA CAPEA» (el fenómeno de Salamanca)
Emilio García «EL LINCE» (d Alicante)
ZOILO SANTAFE (de Granada)
Precios popularísimos
Taquillas: en los sitios de costumbre.

NORBEGA, S. A.
Concesionarios de Coca-Cola, necesita personal para departamento de distribución con carnet de conducir clase «C», edad: 25 años, buena retribución, presentarse en Delegación, calle San Pedro Cardeña, 92.
(R. O. C. número 760)

IBERDUERO, S. A.

Autorizada por el Instituto de Crédito a Medio y largo Plazo, se anuncia la emisión de 2.000 millones de pesetas en obligaciones convertibles al portador, de 1.000 pesetas nominales cada una.

Tipo de emisión: A la par, en el momento de la suscripción.

Interés: 9,090 %.

Rentabilidad: 8 por 100 neto, más las ventajas de la conversión.

Cupones: A pagar en 15 de Junio y 15 de Diciembre de cada año. El primer cupón se abonará en 15 de Diciembre de 1970.

Amortización:

a) — Por conversión en acciones. En todo el mes de Julio de 1973, es decir, al mes siguiente de transcurridos tres años de la emisión los obligacionistas podrán optar por la conversión de sus títulos en acciones de la Sociedad al cambio medio de cotización en los últimos seis meses naturales anteriores al señalado mes de 1973, en la Bolsa de Madrid, con baja de 25 enteros.

b) — Por reembolso mediante sorteos en el mes de Junio de los años 1978 y 1983, amortizándose en cada uno de ellos la quinta parte de los títulos que no acudan a la conversión de 1973 y el resto en el mismo mes de 1985.

Plazo de amortización: 15 años.

Tipo de amortización: A la par.

Los accionistas de la Sociedad tendrán derecho preferente de suscripción pudiendo los que quieran hacer uso de este derecho, formalizar sus peticiones antes del día 12 de Junio, en algunos de los siguientes Bancos: Bilbao, Vizcaya, Central, Santander y Confederación Española de Cajas de Ahorros previa justificación de su condición de accionistas.

El día 12 de Julio se abrirá la suscripción pública para todas aquellas personas, físicas o jurídicas, interesadas en su adquisición y se declarará cerrada la suscripción tan pronto como haya sido cubierta.

La suscripción pública podrá efectuarse en cualquiera de los siguientes Bancos o Entidades colaboradoras:

Banco de Vizcaya
Banco Central
Banco de Bilbao
Banco de Santander
Confederación Española de Cajas de Ahorro

La Junta de Inversiones del Ministerio de Hacienda ha calificado estos títulos de aptos para la materialización de reservas del Instituto Nacional de Previsión y de las Mutualidades Laborales y para las inversiones de los recursos ajenos depositados en las Cajas de Ahorros y entidades de Crédito Cooperativo.

En su día se solicitará la admisión de estas obligaciones a cotización oficial en las Bolsas de Comercio de Madrid, Barcelona y Bilbao, así como su inclusión en la lista oficial de valores aptos para la cobertura de reservas de las Compañías de Seguros y en la relación de títulos-valores que gozan de la consideración de «Cotización calificada».

Bilbao, Junio de 1970

¡Gran oportunidad!
solamente hasta
FIN DE MES
una lavadora automática AEG CLARAMAT-L-bío
por
12.000 ptas.
o cómodos plazos mensuales desde
1.000 ptas.
CAMPO
GRANDES ALMACENES

Decore su hogar con papeles pintados
muebles evelio
VITORIA, 56..., 58, 60, 62

M.E.C.D. 2017

NUEVO COLEGIO NACIONAL DE SORDOMUDOS

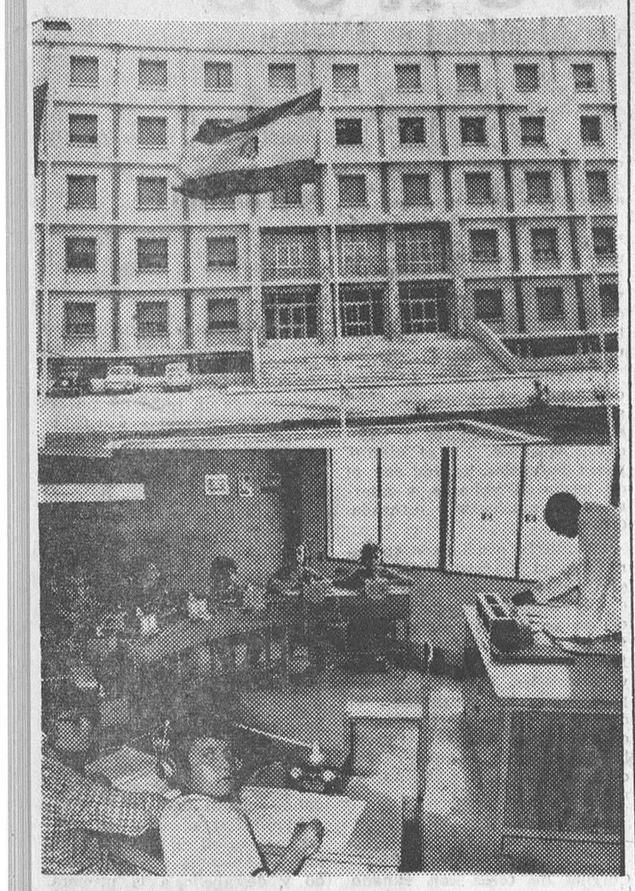

Altas jerarquías del Estado inaugurarán próximamente en Madrid la nueva sede del Instituto Nacional de Pedagogía de Sordomudos. En la foto superior vemos la fachada del mismo, y en la inferior una de las clases donde se utilizan los más modernos métodos didácticos para la enseñanza a niños sordomudos. — (Foto FIEL).

Según fuentes oficiales, se estima en cincuenta mil el número de muertos en el cataclismo peruano

Las ciudades están en cuarentena ante las posibles epidemias

Lima (Efe). — Una estimación oficial del cataclismo que azotó más de cien pueblos y ciudades de tres Departamentos del Perú el pasado domingo 31 de Mayo hace ascender a 50.000, aproximadamente el número de víctimas.

Aparte de ellos, hay 19 pequeñas poblaciones del «callejón de Huaylas» que prácticamente no han recibido ayuda y existen unas 200 lagunas que ofrecen peligro de nuevos aluviones.

Tal situación fue dada a conocer hoy por Augusto Zimmerman, director general de la Oficina Nacional de Información de palacio de Gobierno (ONI).

Sólo en la provincia de Yungay el número de víctimas es de treinta mil, en Huaraz, diez mil, en Chimbote dos mil setecientos, en Huarmey, mil y en la provincia de Bolongnesi, dos mil personas.

Zimmerman precisó que tales cifras están actualizadas con los últimos informes recibidos de la zona del desastre e indicó que aún subsisten dificultades en las comunicaciones para llegar a algunos poblados apartados.

TEMORES DE EPIDEMIA

Lima (Efe). — Todas las ciudades, pueblos y aldeas del llamado «callejón de Huaylas» (la Suiza de Suramérica) han sido declaradas en cuarentena.

La medida ha sido determinada debido a que en muchos lugares el estado de putrefacción de los cadáveres sepultados por el cataclismo está haciendo insoportable la atmósfera e incluso se han registrado casos de tifoidea y gangrena.

En dichas poblaciones se registran también problemas en los desagües.

LOS ESTUDIANTES MADRILEÑOS DONAN SANGRE PARA EL PERU

Madrid (Cifra). — Más de un millar de estudiantes han entregado esta tarde su sangre —200 centímetros cúbicos cada uno— para remediar en la medida de lo posible las necesidades sanitarias originadas por la catástrofe del Perú.

Por iniciativa de los estudiantes peruanos del Colegio mayor «Nuestra Señora de Guadalupe» y con la colaboración de la Embajada peruana y de la Asociación de donantes de sangre de la Cruz Roja española, se ha organizado en dicho Colegio mayor una colecta de sangre que, convertida en plasma, será enviada al Perú donde se utilizará para transfusiones, operaciones, quemaduras, heridas, etc.

Han sido protagonistas de este noble gesto de solidaridad humana buen número de estudiantes madrileños —de ambos sexos—, entre los que figuraban bastantes monjas, algunas muy jóvenes y otras casi ancianas.

Ocho enfermeras, cuatro médicos y los equipos auxiliares de preparación de los frascos, todos a las órdenes del doctor Picazo, han dirigido la operación.

Entre las personalidades que han participado en ella figuraban el presidente de la Cruz Roja española, conde de Toreno, que, al igual que unos consejeros de embajada de Perú, Ecuador y Venezuela, han donado también su sangre para el Perú.

Los camboyanos reconquistan un importante aeropuerto

Presión comunista sobre Siem Reap, donde podría instalarse el derrocado Príncipe Sihanuk

Pnom Penh (Camboya) (Efe-UPI). — Las tropas comunistas ejercen presión sobre Siem Reap ciudad situada junto a las ruinas de la antigua Angkor Wat al Noroeste de Camboya. El aeropuerto internacional de Siem Reap se encuentra en manos comunistas y existen temores de que la ciudad caiga en sus manos.

Los círculos militares de Pnom Penh manifestaron ayer que los norvietnamitas podrían capturar Siem Reap en cuestión de horas, con lo que los comunistas lograrían su mayor victoria psicológica de la guerra de Camboya, que dura ya dos meses.

El Príncipe Norodom Sihanuk, el Monarca camboyano que fue destituído como jefe de Estado el 18 de Marzo, ha prometido regresar a su país y asumir de nuevo poder. Siem Reap proporcionaría el lugar en que sería factible posarse, si decidiera trasladarse allí desde Pekín, donde China comunista ha prometido ayudarle.

RECONQUISTAN UN AEROPUERTO

Phom Penh (Efe-Reuter). — Tropas camboyanas han recapturado hoy el importante aeropuerto de Siem Reap, situado en las proximidades de Angkor Wat según informa un portavoz militar en Phom Penh.

Los medios militares informan que las tropas del Vietcong continúan cercando la capital provincial situada a 235 kilómetros al Oeste de Phom Penh y circulan informes de que se desarrolla un fuerte combate en torno al aeropuerto.

Al parecer luchan por Siem Reap unos mil soldados camboyanos contra efectivos del Vietcong estimados en una cifra parecida.

EL VIETCONG ATACA A UN CONVOY NORTEAMERICANO

Saigón (Efe-Reuter). — Un convoy de tropas estadounidenses fue atacado ayer por un grupo de unos 75 guirrilleros del Vietcong en una zona situada a unos tres kilómetros y medio dentro de territorio camboyano, informa esta mañana un portavoz militar estadounidense.

Un soldado norteamericano fue muerto y doce heridos durante el combate. Las pérdidas del Vietcong se desconocen.

Requisitoria del Tribunal de O. P. a doce abogados

Para que expliquen su inasistencia a un juicio

Madrid (Logos).— El Tribunal de Orden Público ha dictado una providencia por la que se requiere a doce abogados del Colegio de Madrid «que expongan las razones de su inasistencia a juicio el pasado día 2,. Como se recordará, había catorce abogados designados y sólo comparecieron dos, por lo que tuvo que suspenderse el juicio respecto a 37 procesados defendidos por los abogados no comparecientes.

La providencia del tribunal de Orden Público concede un plazo de cinco días a los letrados para que manifiesten las razones de su incomparecencia.

Liselotte Pulver bautiza dos delfines

Durante una representación de los delfines del circo Knie en Lausana (Suiza) la encantadora actriz cinematográfica Liselotte Pulver bautizó con champagne dos delfines. En esta foto la vemos acariciando a uno de ellos durante la ceremonia. (Foto FIEL)

NUEVO EN BURGOS VER PAGINA 5

GOLPE DE ESTADO EN ARGENTINA

(Viene de primera página)

plazo de diez días y a partir de esa fecha se designará al ciudadano llamado a ocupar la presidencia del Gobierno de la revolución argentina. Así lo establece categóricamente un extenso comunicado emitido en la fecha por la Junta militar.

RUMORES

Buenos Aires (Efe).— A raíz del ultimátum dirigido al presidente Onganía, hoy han comenzado a circular rumores, que no han podido ser confirmados, en el sentido de que el ex-presidente argentino, Pedro Eugenio Aramburu va a hacer acto de presencia en la capital, dentro de breves horas.

Según los citados rumores, el secuestro de Aramburu parece relacionado con la crisis suscitada hoy.

¿SERA VERDAD?

Buenos Aires (Efe).— El ex-presidente Pedro Eugenio Aramburu va a ser liberado en los próximos días, según un comunicado del comando «Montoneros», difundido hoy por la Radio Carve, de Montevideo.

En dicho comunicado, que pudo ser oído en Buenos Aires, el referido comando, que se hizo célebre por haberse confesado autor del secuestro de Aramburu y describir los objetos personales en poder del ex-presidente, para testimoniar la veracidad del episodio, vuelve hoy a la oponión pública con la afirmación de que el derrocamiento del presidente Onganía torna innecesario mantener por mucho más tiempo el cautiverio de Aramburu.

DE GAULLE VISITA A FRANCO

(Viene de primera página)

pañado del embajador de Francia en España, señor Robert Gillet. Al final de la escalera de honor, fue recibido por los jefes de las Casas civil y militar de Su Excelencia. En el salón de audiencias, el general De Gaulle fue cumplimentado por el ministro de Asuntos Exteriores, señor López Bravo. Seguidamente, el general De Gaulle pasó al despacho del Jefe del Estado español, con quien celebró una cordial entrevista que duró hasta la hora del almuerzo.

Poco antes de las dos de la tarde, llegó al palacio de El Pardo la señora De Gaulle, que pasó a uno de los salones de palacio, donde era esperada por doña Carmen Polo de Franco.

A las dos de la tarde, Su Excelencia el Jefe del Estado y señora ofrecían un almuerzo al ex-presidente francés, general De Gaulle. También asistieron al almuerzo el ministro de Asuntos Exteriores y señora de López Bravo; los marqueses de Villaverde, el embajador de Francia en Madrid, señor Robert Gillet y ayudantes de campo de Su Excelencia. El menú de la comida fue el siguiente: consomé frío, salmón del Sella a la parrilla, patatas al vapor en salsa tártara, pieza de ternera de Avila al Oporto, helado al café, palmeras y dulces.

Después del almuerzo, el general De Gaulle y su esposa abandonaron el palacio con el mismo ceremonial que a su llegada.

VISITA AL MUSEO DEL PRADO

Madrid (Cifra).— Cuarenta y cinco minutos han permanecido el ex-presidente de la República Francesa, general De Gaulle y su esposa esta tarde en el Museo del Prado, donde visitaron varias salas de pintores españoles, concretamente las dedicadas a Goya y Velázquez.

El general y sus acompañantes entraron al Museo por la puerta "Goya". Desde las cuatro y media de la tarde se habían congregado allí más de un centenar de personas, quienes aplaudieron al general a su llegada, a la que él contestó, saludando con la mano. En el interior del Museo fue cumplimentado por el director del mismo, don Diego Angulo; subdirector, don Javier de Salas, y otras personalidades.

El grupo de personas congregadas ante la puerta "Goya", en su mayoría turistas que momentos antes visitaban el Museo, permaneció en aquél lugar hasta la hora que el general abandonó el Prado. A las seis y diez de la tarde, uno de los porteros del Museo dijo que De Gaulle saldría por la puerta de "Velázquez", en vez de la de "Goya", por lo que todos los que estaban allí, se dirigieron en veloz carrera hacia aquella puerta. Allí ya estaban preparados los coches, numerosos fotógrafos y agentes de escolta. Sin embargo, nuevamente se comunicó que no sería por aquella puerta por donde los visitantes saldrían, sino por la que entraron, produciéndose otra vez la carrera de retorno.

El general y su comitiva abandonaron el Museo a las seis y quince minutos, dirigiéndose a Toledo, donde pernoctarán esta noche.

TOLEDO, FIN DE ETAPA

Toledo (Logos).— El general De Gaulle llegó a Toledo a las seis y cuarto de la tarde, dirigiéndose directamente, acompañado de su escolta, al Cigarral de los Dolores, de don Gregorio Marañón. Se nos ha informado que el general De Gaulle va a trabajar en el libro donde está recopilando sus memorias. En el Cigarral de los Dolores cenará y pernoctará.

LA ENTREVISTA FRANCO-DE GAULLE EN LA TELEVISION FRANCESA

París (Efe).— La televisión francesa ha presentado esta tarde, en su diario de las 20,00, amplia información gráfica de la entrevista celebrada hoy entre el Jefe del Estado español y el ex-presidente de la República.

Las imágenes recogieron el momento en que De Gaulle estrechó la mano al ministro español de Asuntos Exteriores, Gregorio López Bravo, y luego un estrecho apretón de manos entre el general De Gaulle y el Jefe del Estado español. El comentarista de la televisión francesa indicó que «el general Franco parece visiblemente emocionado».

Las emisoras de radio han difundido, asimismo, el histórico momento, en directo, de sus enviados especiales.

YATE DE LUJO PARA EL SHAH DE PERSIA

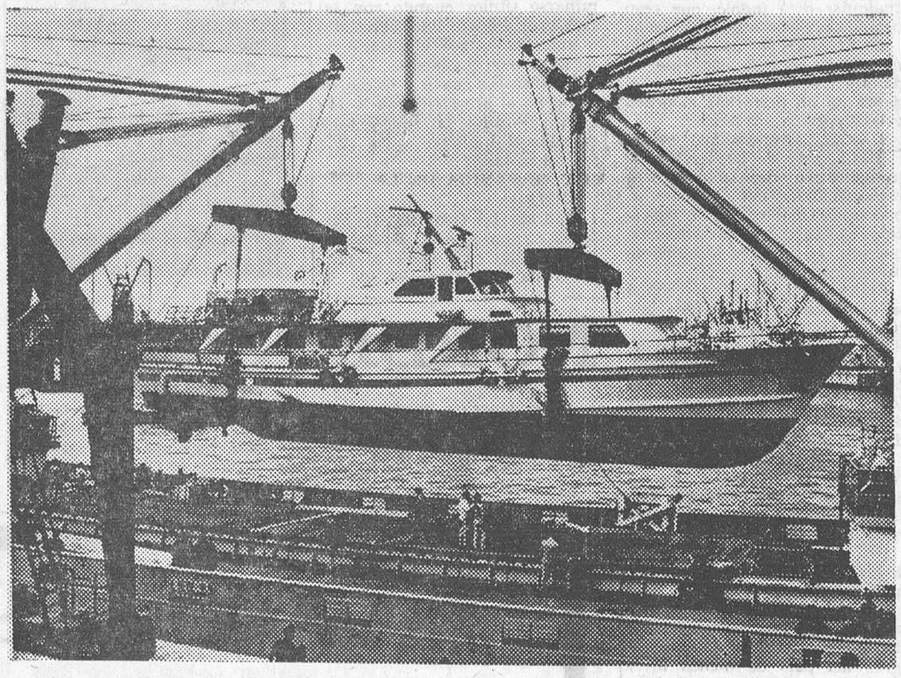

Con gran secreto se ha mantenido la construcción de un fabuloso yate de lujo en unos astilleros de la ciudad alemana de Bremen para el Shah de Persia. Pero ahora se han conocido todos los detalles del barco al ser embarcado en el puerto de Hamburgo sobre el carguero «Treunfels» para transportarlo al Golfo Pérsico, momento que recoge esta fotografía. Se trata de un yate pintado de blanco con 37 metros de eslora, 7,40 de manga y 180 toneladas de registro bruto. Puede desarrollar una velocidad de 18,5 nudos y precisa de una tripulación de 14 hombres. Tiene un gran salón, cuatro habitaciones para dormir con sus correspondientes baños y los necesarios servicios. (Foto FIEL)

El cruce más seguro es el más protegido Siempre que exista elija un paso con semáforo o guardia. No cruce jamás con luz roja ni siquiera cuando no circulen vehículos

OPERACION DE GRAN ESTILO PARA SALVAR A LAS AVES MARINAS DE GRAN BRETAÑA

Si no se adoptan rápidas medidas, la contaminación del océano acabará con estos animales

(Colaboración especial para Agencia FIEL-PFI, por Pierre BEAUDRICOURT en exclusiva para nuestro periódico).

El espectro de la contaminación obsesiona hoy a los dirigentes de todas las grandes naciones. En lo que respecta a las aves marinas, se calcula que sólo en aguas británicas perecen 50.000 todos los años víctimas de la contaminación. Se recuerda que el accidente del petrolero "Torrey Canyon" hizo desaparecer el 50 por ciento de las aves en la costa Norte de Bretaña mientras que 40.000 aves más perecían en Cornualles y al Oeste de la Mancha.

El amor que se tiene a la gente animal en las islas británicas ha permitido reunir mediante suscripciones, grandes fondos para luchar activamente a favor de la protección de las aves marinas.

Hace ya más de un siglo que la Asociación Británica para el progreso de la Ciencia obtuvo que el Parlamento aprobará la primera ley dirigida específicamente a la protección de las aves, diezmadas ya entonces por los cazadores. Rápidamente se repoblaron las colonias de aves marinas y la situación hasta estos últimos años podía considerarse satisfactoria.

Pero últimamente se han multiplicado otras causas de disminución de la población aviar. Por ejemplo, las gaviotas, que disponen en invierno de una alimentación abundante en las aguas residuales de las ciudades, hacen estragos en la primavera en las especies vecinas en el momento de la reproducción. Los pesticidas y los residuos industriales que se acumulan en el mar envenenan el alimento de estos animales y amenazan su ciclo reproductivo. Por otra parte, los huevos de ciertas aves de mar se hallan hoy tan contaminados que se hacen impropios para el consumo humano.

Pero es la contaminación debida al petróleo la que causa más víctimas, sobre todo entre las aves nadadoras y buceadoras. En efecto, las gaviotas, por ejemplo, atrapan su presa en vuelo y consiguen evitar las capas de petróleo. Pero los pingüinos, los patos de mar y animales semejantes se ven amenazados de exterminio. El desastre del "Torrey Canyon" hizo perecer en La Mancha el 90 por ciento de los pingüinos. Se cree que las aves impregnadas en petróleo mueren porque los hidrocarburos hacen que las plumas se adhieran entre sí y, al quedar suprimido el colchón de aire, desciende mortalmente la temperatura del ave.

En la actualidad se prepara una acción de gran estilo bajo el título de Operación Seafarer, en la que participarán más de mil observadores. Se trata de estimar el número de aves que viven en esos parajes y establecer los planes de protección más eficaces. Habrá 25 expediciones dirigidas a las Orcadas, Hébridas, Shetland y todas las islas en las que viven aún importantes colonias de aves marinas. El cálculo se hará en ciertos casos con la ayuda de fotografías aéreas tomadas por las fuerzas navales y aéreas.

Todos los amantes de la naturaleza han de seguir con simpatía estos trabajos destinados a reducir las molestias del mundo moderno y a devolver a los paisajes marinos todo el encanto que les da el vuelo denso de las aves de mar.

HOROSCOPO DEL PROFESOR SESMA

(Semana del 7 al 13 de Junio)

AIRES (del 21 de Marzo al 20 de Abril).— Acepte los riesgos que son inevitables o no exija garantías excesivas. Cuide los últimos detalles sobre todo. Favorables influencias para cuestiones de trabajo. Cambio afectivo o emocional. ESQUIVE...

TAURO (del 21 de Abril al 21 de Mayo). — Dispóngase por anticipado a que fallen, se retrasen o se compliquen las cosas y actúe con la mayor paciencia posible. Nueva amistad. Horizontes Nueva amistad. Horizontes interesantes en la actividad. SEA FLEXIBLE...

GEMINIS (del 22 de Mayo al 21 de Junio).— Sea fiel a sus propias ideas, sentimientos y apariencias. No se deje ganar por simples palabras. Tenga el interés enfocado en las cosas prácticas, materiales o económicas. Olvido. GUIESE POR LA INTUICION...

CANCER (del 22 de Junio al 22 de Julio).— Prescinda de pérdidas de tiempo y de cuestiones inútiles o frívolas. No se deje engañar por las apariencias. Favorable para una solución positiva de algo pendiente. Gastos. ACTUE CON CALMA...

LEO (del 23 de Julio al 22 de Agosto).— Necesidad de seleccionar las actividades y no dejarse llevar por las apariencias. Importancia de una decisión. No reaccione exageradamente. Motivo de íntima satisfacción. Retraso de algo. SEA AGIL...

VIRGO (del 23 de Agosto al 23 de Septiembre). — Trate de olvidarse de sí mismo y actuar con la mayor objetividad posible. Combata la impaciencia. Noticia que no esperaba. Ligera discusión. Actitud poco frecuente. INSISTA...

LIBRA (del 24 de Septiembre al 23 de Octubre).— No se deje engañar por palabras o noticias que exigen una clara confirmación. No intente resultados sin el necesario esfuerzo: nada valioso es gratuito. Cierta decepción sentimental. Olvido. ALEJESE...

ESCORPIO (del 24 de Octubre al 22 de Noviembre). — No pretenda abarcar demasiado o más allá de sus posibilidades. Vaya escalón a escalón, paulatinamente. Importancia de una información. Riesgo de complicación sentimental. DIVIDA...

SAGITARIO (del 23 de Noviembre al 21 de Diciembre). — Evite todo lo posible hacer comparaciones, y olvídese de los otros. Cuide mucho el comienzo o los primeros pasos de cualquier actividad o gestión. Proyecto recreativo. Dudas. SEA LENTO...

CAPRICORNIO (del 22 de Diciembre al 20 de Enero).—Actúe de acuerdo con lo que más le agrade o responda a sus inclinaciones, gustos o sentimientos. Necesidad de una rectificación. Error en un trabajo. Satisfacciones recreativas. EVITE COMPLICACIONES.

ACUARIO (del 21 de Enero al 20 de Febrero).— Procure no complicar las cosas abarcando sus propios errores a otra o a otras personas. No se decida antes de tiempo. Actúe con lentitud. Dicusión. Cierta decepción afectiva. CUIDE ULTIMOS PASOS...

PISCIS del 21 de Febrero al 20 de Marzo). — Acentúe sus relaciones sociales pero sin dejarse llevar por los espejismos. Inutilidad de una insistencia. Discusiones por pequeñeces. Prueba de admiración. Encuentro casual de intreés. EVITE EXCESOS...

IMPORTANTE EMPRESA FRIGORIFICA

Radicada en VIGO, desean ponerse en contacto con DISTRIBUIDORES que posean instalación frigoráfica y organización de ventas y reparto, para distribución en exclusiva en esta provincia, de

PRODUCTOS CONGELADOS

Escribir con amplias referencias a:
FRIGORIFICOS. — Apartado 344. — VIGO

Rojas Pinilla hospitalizado

Ha sufrido un ataque cardíaco

Bogotá (Efe).— Víctima de un ataque cardíaco fue hospitalizado el general Gustavo Rojas Pinilla, jefe de la oposición en Colombia y quien, por estrecho margen, acaba de ser derrotado en elecciones presidenciales.

Rojas, de 70 años, fue hospitalizado hace un mes, pero sus médicos, ante la situación política del país, le permitieron regresar a su residencia.

HA MUERTO EL ACADEMICO GOMEZ MORENO

Madrid (Cifra). — A la edad de cien años, que cumplió el pasado día 21 de Febrero, ha fallecido en esta capital don Manuel Gómez Moreno, académico de número de la Academia de la Historia desde 1917, de la Real de Bellas Artes de San Fernando desde 1931 y de la Real Academia de la Lengua desde 1942. Asimismo, el señor Gómez Moreno era doctor «Honoris causa» de la Universidad de Oxford y de otras españolas, entre ellas Granada y Santiago de Compostela, que recientemente le habían otorgado tal distinción.

En el momento de su muerte, el académico se encontraba rodeado de su esposa, doña Elena Rodríguez de Moreno y de sus hijas Elena y Natividad, así como de otros familiares. Estaba ausente, por encontrarse en el extranjero, su hija Carmen.

A las tres y media de la tarde los restos mortales del señor Gómez Moreno recibieron cristiana sepultura en la Sacramental de San Justo, constituyendo su entierro una sentidísima manifestación de duelo, en la que formaron altas personalidades nacionales.

M.E.C.D. 2017

Andrés Segovia, en Madrid

Procedentes de Londres llegaron a Madrid por vía aérea el famoso guitarrista español Andrés Segovia, de 77 años, y su esposa doña Emilia del Corral, de 32 años. El motivo principal del viaje es el de bautizar en la capital española a su pequeño hijito nacido hace unos días en Londres. En esta foto vemos al matrimonio en el aeropuerto de Barajas. — (Foto FIEL)

NUEVO EN BURGOS VER PAGINA 5

Viajes de los ministros de Trabajo y Obras Públicas a Ginebra y Florencia

El próximo año, nuestra nación será la sede de la Conferencia europea de ministros de O. P.

Madrid (Cifra).— El ministro de Trabajo, don Licinio de la Fuente, salió del aeropuerto de Madrid-Barajas a primeras horas de la tarde, en un avión de línea regular con destino a Ginebra (Suiza), donde asistirá a las reuniones de la Oficina internacional de Trabajo.

El señor De la Fuente marcha acompañado del secretario de la Organización sindical, don Rodolfo Martín Villa; director general de Cooperación técnica internacional y subdirector general del Instituto español de Emigración.

FERNANDEZ DE LA MORA, SALE HOY HACIA FLORENCIA

Madrid (Logos). — Mañana por la tarde, saldrá el ministro de Obras Públicas, don Gonzalo Fernández de la Mora, para asistir durante los días 10, 11 y 12 a la XXXI sesión de las conferencias europeas de ministros de Obras Públicas, que se celebrarán en Florencia. Nuestro país ocupará durante el presente año la presidencia y la reunión tendrá lugar en España. Acompañarán al ministro, el director general de Transportes Terrestres don Jesús Santos; el jefe del Gabinete técnico y el subdirector general de Transportes Terrestres.

NUEVA EMPRESA EN MAURITANIA CON AYUDA ESPAÑOLA

Madrid (Cifra).— La factoría "Imapec", enclavada en Nouadhibou (Mauritania), construída con la aportación de capital y técnica del Instituto Español de Industria, será inaugurada el próximo día 12 en el transcurso de un acto al que asistirá el ministro de Industria, don José María López de Letona.

Con motivo de la inauguración, el ministro de Industria y las personalidades que le acompañan, se desplazarán a Mauritania el próximo día 12 y regresarán ese mismo día por la noche a Madrid.

Informan las Delegaciones y Agencias del Instituto Nacional de Previsión y la Sección Femenina del Movimiento.

Fuerte temblor de tierra en Rusia

Veinte mil personas sin hogar

Moscú (Efe - Reuter). — Un fuerte temblor de tierra sacudió Kirgiziya, en la región fronteriza de Rusia con la provincia china de Sinkiang el pasado viernes, pero la información no ha sido facilitada por la agencia "Tass", hasta hoy lunes.

Según la citada agencia, 5.000 casas quedaron destruidas y 20.000 personas sin hogar.

Los efectos, dice "Tass" se dejan sentir, sin embargo, hasta ahora, tanto en Kirgiziya como en Przhevalsk, Frunze y región del lago Issy Kul.

Han sido enviados médicos, ropas, alimentos y medicinas a las zonas afectadas y continúan los trabajos de salvamento. En la región residen unos 2.900.000 habitantes.

La esposa del Jefe del Estado inauguró en Madrid el Primer Congreso internacional de la Mujer

En Badajoz, el ministro de Agricultura entregó nuevos títulos de propiedad agrícola a 3.747 agricultores

Garicano Goñi inaugura el nuevo hospital provincial de Soria

Madrid (Cifra).— La esposa del Jefe del Estado, doña Carmen Polo de Franco, ha inaugurado el Primer Congreso de la Mujer que se celebra en España. Asistieron los ministros secretario general del Movimiento e Información y Turismo, delegada nacional de S. F., presidenta efectiva del Congreso y otras jerarquías.

Ante dos mil representantes de 44 países, pronunciaron discursos la delegada nacional española de Sección Femenina, el vice-rector de la Universidad de Lima y el ministro secretario general del Movimiento.

Las sesiones de trabajo se celebran en el palacio de Exposiciones y Congresos del ministerio de Información y Turismo. Las comisiones han tartado de "La mujer en la tratado de "La mujer en la trabajo", "La mujer en la comunidad social, cívica y política" y "La mujer en la educación y en la cultura".

INAUGURACION DEL NUEVO HOSPITAL DE SORIA

Soria (Cifra).— El ministro de la Gobernación, don Tomás Garicano Goñi, ha inaugurado el nuevo Hospital provincial de Soria, cuyas instalaciones ha bendecido el Obispo de la diócesis. En las obras se han invertido más de once millones en material, y el ministro, en un discurso, ha destacado el propósito de su departamento de reforzar la labor de las Diputaciones en el aspecto de la Beneficencia.

También el ministro ha inaugurado la nueva pista de aprendizaje de automovilistas y prácticas de exámenes para obtención del carnet de conducir.

EL MINISTRO DE INDUSTRIA, EN BARCELONA

Barcelona (Cifra). — La Administración puede hacer mucho por el desarrollo industrial de España, pero lo esencial deben hacerlo los propios empresarios porque ellos son los verdaderos protagonistas del desarrollo industrial, ha dicho el señor López de Letona, titular del Departamento de Industria, al exponer las líneas generales de la política industrial española en una jornada técnica celebrada en el palacio de las Naciones de la Feria de Muestras.

ALLENDE GARCIA-BAXTER, EN BADAJOZ

Badajoz (Cifra).— El ministro de Agricultura hizo entrega esta tarde de 3.747 nuevos títulos de propiedad a empresarios agrícolas de 15 provincias españolas, instalados por el Instituto Nacional de Colonización. La entrega tuvo lugar en un acto público al que asistieron más de cuatro mil personas, en su mayoría colonos, reunidos en el poblado de Hernán Cortés, en término de San Benito y que pertenece a la zona de nuevos regadíos de las vegas altas del Plan Badajoz, que también recorrió el ministro.

Después, el ministro de Agricultura se trasladó a Mérida.

BOTADURA DE UN NUEVO PETROLERO

Cartagena (Cifra).— Hoy ha sido puesto a flote el petrolero "Campobierzo", n los astilleros de la empresa nacional "Bazán". El nuevo buque engrosará la flota de Campsa.

AUDIENCIA DE SANCHEZ BELLA

Madrid (Logos). — El ministro de Información y Turismo, don Alfredo Sánchez Bella, ha recibido esta mañana, en su despacho oficial, a una comisión de la Federación de Casas Regionales de España, presidida por don Hermenegildo Moreno, presidente de la mencionada Federación.

INVITACION POLACA AL SUBSECRETARIO DE COMERCIO

Madrid (Cifra). — Por vez primera en los últimos 30 años, un subsecretario del Gobierno español ha sido invitado por un Gobierno de los del Este de Europa para asistir a un acto oficial.

Se trata de don Nemesio Fernández - Cuesta, subsecretario del Ministerio de Comercio que como invitado oficial del Gobierno polaco se desplazará el próximo día 18 a Varsovia, para seguir viaje con dirección a Poznan, en cuya ciudad presidirá los actos del "Día de España" en la Feria Internacional de Muestras de la citada ciudad, certamen que está considerado entre los primeros de Europa.

VISITA SALAMANCA EL JEFE DEL GOBIERNO SURAFRICANO

Salamanca (Cifra).— El primer ministro de la Unión Surafricana, acompañado de su esposa, ha visitado esta ciudad y ha hecho un recorrido por la antigua Universidad, almorzando en el parador nacional de Turismo «Enrique II de Trastamara».

Después marcharon a Madrid.

Madrid. — Bajo la presidencia de la esposa del Caudillo, doña Carmen Polo de Franco, acompañada de los ministros secretario general del Movimiento, Sr. Fernández Miranda y de Información y Turismo, Sr. Sánchez Bella, delegada nacional de Sección Femenina, Pilar Primo de Rivera, y otras personalidades se ha celebrado, en el Palacio de Exposiciones y Congresos del Ministerio de Información y Turismo, el acto inaugural del Congreso Internacional de la Mujer. Doña Carmen Polo de Franco y las personalidades que le acompañaron en la presidencia, durante dicho acto inaugural. — (Foto CIFRA GRAFICA).

REUNION HISPANO-BELGA

Madrid (Cifra).— Unos cincuenta investigadores de Bélgica, Francia, Alemania, Inglaterra, Italia, Estados Unidos y Japón han asistido a la reunión hispano-belga de minerales de la arcilla, que se ha celebrado en los locales del Consejo Superior de Investigaciones Científicas.

SUCESOS

Madrid.— Resumen de sucesos.

Palamós.— Jorge Roig Llorens, de 37 años, falleció en una clínica gerundense a donde fue trasladado después de chocar con el coche que conducía contra un turismo alemán, el pasado sábado, por la noche.

Barcelona.— Treinta y cuatro personas resultaron lesionadas en 24 accidentes de circulación registrados en el casco urbano de Barcelona durante las últimas 24 horas.

Cuatro personas sufrieron heridas leves y las 30 restantes, tres con heridas graves, otras tres con lesiones de pronóstico reservado y 24, leves.

León. — La joven de 16 años, Tomasa Rodríguez Crespo, resultó muerta al ser atropellada por un turismo en la carretera León - Astorga.

Baza.— Al entrar en contacto con un cable de alta tensión, pereció electrocutado Gregorio Gallego López, de 20 años.

El accidente se produjo cuando la víctima trabajaba en el tendido de una línea eléctrica.

Soria.— Enrique Nublado Peña, de 47 años, con domicilio en Zaragoza, resultó muerto al volcar el vehículo que conducía en la carretera Sagunto-Burgos.

Almería.— Nicolás Fernández Martínez, de 19 años, ha resultado muerto al chocar con el ciclomotor que conducía contra un pretil de la carretera Almería-Malaga y caer al mar. El accidente se produjo en el paraje conocido por "El Palmer".

Gerona.— Cuando se bañaba en la playa "La Conca", de S'Agaró, el súbdito francés Francis Pierre Lhote, de 45 años, pereció ahogado a consecuencia del fuerte oleaje.

Gerona. — En Libas de Fresser, se precipitó por un barranco de 120 metros de altitud el coche B—531.348, a consecuencia de un patinazo. El conductor, Francisco Nieto Saura, domiciliado en Seo de Urgel, calle Armengol, 45, de 42 años de edad, resultó muerto en el acto, así como Plácido Rotllan Martín, de 69 años, vecino también de Seo de Urgel. Con heridas graves fueron hospitalizados Amelia Bernat Martín, de 64 años y María Jesús Rotllan Gutiérrez, de 39, ambas de aquella población.

MATRIMONIO MUERTO POR UNA EXPLOSION

Redondela, Pontevedra (Cifra).— Una mujer y su esposo han resultado muertos, al hacer explosión un artefacto que, según parece, el marido había colocado intencionadamente debajo del lecho conyugal.

Los muertos son Rolindo Rodríguez Alvarez, de 47 años, de nacionalidad portuguesa y vecino de Santa María del Viso, de profesión cantero, y Angelina Collazo Vidal, de 45 años.

Rolindo, que desde hace algún tiempo padecía una enfermedad que le imposibilitaba para el trabajo, parece que colocó debajo de la cama un artefacto que conectó a la instalación eléctrica y cuando ambos esposos se encontraban en el lecho accionó el interruptor produciendo la explosión que causó la muerte a los dos cónyuges.

El matrimonio deja seis hijos, cuatro de ellos de corta edad.

CAE DESDE UN QUINTO PISO

Gerona (Cifra).— A consecuencia de sufrir un desvanecimiento cuando se encontraba en lo alto de un quinto piso de un edificio en construcción, destinado a hotel, se precipitó al vacío el albañil Romualdo Ruiz Aguayo, de 32 años, que pereció en el acto.

NUEVO ATRACO A MANO ARMADA EN LA COSTA AZUL

París (Efe).—Un atraco a mano armada tuvo lugar hoy, en una oficina de cambio de Mentón. El atracador disparó sobre el cajero e hijo del propietario, Roland Thyjs, que resultó gravemente herido de bala en un pulmón. Tras apoderarse del dinero de la caja, huyó en coche.

En lo que va de año se han cometido ya 24 atracos en la Costa Azul. La Policía realiza reuniones a escala inter-regional e interrogatorios día y noche, a fin de terminar con esta ola de violencia.

CHOCAN DOS BARCOS

Buenos Aires.— El petrolero argentino «Batissa» y el buque italiano «Italmotor» han chocado en el río Paraná. Los tripulantes del barco argentino abandonaron con toda rapidez la embarcación, en botes salvavidas, debido a que tras la fuerte colisión se originó un incendio en el mismo.

Hasta el momento no hay noticias de que se hayan registrado víctimas.

TRES MUERTOS EN ACCIDENTE AEREO

París (Efe).— Tres militares han perecido en un accidente de aviación que tuvo lugar hoy en la región de Vebron (unos 700 kilómetros al SE de París).

El aparato era un monomotor de enlace, de la base aérea de Salon-De-Provence, que efectuaba un vuelo de servicio.

El choque provocó un incendio que dificultó la labor de los bomberos y gendarmes que acudieron en socorro, pues el calor que despidió el avión era intenso y además había peligro de explosión de los depósitos de gasolina.

Muchas de las víctimas hay las causas de la catástrofe se desconocen.

TRAGEDIA MINERA

Karachi.— El número total de muertos a consecuencia de la explosión registrada ayer en una mina de carbón, cerca de Quetta, se eleva ya a 31.

Veintidós personas murieron en el lugar del accidente y otras tres poco después. Han sido hospitalizadas seis más con diversas heridas.

Mucha de las víctimas habían acudido a los almacenes de la mina para sofocar un incendio que se había producido en la misma.

Contribuyamos todos a crear un ambiente de obsesión alfabetizadora en los que tienen que enseñar, en los que tienen que aprender y en los que tienen que facilitar medios para la lucha contra el analfabetismo

DISTRIBUIDOR

para Burgos lo precisa fábrica de bebidas en fuerte expansión, introducido en el gremio de Hostelería y similares, que cuente con almacén y medios propios para reparto. Interesantes condiciones. Para recibir información escriban a: Heros, apartado 246. San Sebastián.

NECESITAMOS

urgente palista "Michigan" presentarse Publicidad MAPP. — Alonso Martínez 7, 4.°

REGALAMOS

CUATRO NOVELAS

atrayentes y sugestivas y el libro «TRAFICO DE MUJERES» (LA TRATA) comprando

VIDA CONYUGAL Y SEXUAL

por el Doctor F. COROMINAS Presidente de la Academia de Medicina y V. MORAGAS ROGER

LA OBRA DE LA VIDA SEXUAL

con las

TABLAS DE OGINO

para la Regulación de Nacimientos

Principales temas de la obra:

Nacimiento. Virginidad. Pureza. Psicopatía sexual. Amor. Matriarcado. Poliandria. Poligamia. Matrimonio. Hay que avisar a los hijos. Ignorancia sexual. Pubertad. Juventud. Frecuencia. La fatiga física. Impotencia masculina y femenina. Estados transitorios. Frigidez. Enfermedades. Tablas de días fértiles. Método Ogino-Knaus. Abortos. Cuidados recién nacidos. Manías seniles. El parto sin dolor, etc.

¡¡LA UNICA OBRA QUE TRATA CON DIAFANA CLARIDAD, BAJO REVISION RELIGIOSA, TODOS LOS PROBLEMAS SEXUALES!!

400 páginas - Con grabados y dibujos

Encuadernada en tela y oro, con sobrecubierta plastificada

PRECIO: 165 PESETAS

(más quince pesetas de gastos)

Solicito «VIDA CONYUGAL Y SEXUAL», a reembolso de 180 pesetas, acompañada del REGALO de CUATRO NOVELAS SUGESTIVAS (que valen 65 pesetas), con argumentos atrayentes, modernos y realistas y el libro (que vale 80 pesetas) titulado «TRAFICO DE MUJERES» (LA TRATA). Documentadísima obra, que explica cómo aún hoy, en 1970, excepto en España y algún otro país, se comercia con el denigrante cambalache de la trata de blancas.

D. ... ...

Calle ... ...

Población ... ... Prov. ... ...

Además REGALAMOS la obra «COMO AMENIZAR LAS TERTULIAS». Despierte admiración con los más espectaculares juegos de manos, de magia, ilusionismo, prestidigitación, hipnotismo, etc. (Vale 60 pesetas).

Y aún le enviaremos el libro de la risa «CHISTES DE RODRIGUEZ Y VIUDOS DE VERANO». ¡Miles de carcajadas con los más graciosos chistes sobre los que, cuando tengan la familia en la Sierra este verano lo «pasarán bomba» en el Madrid de nuestros pecados. D. B.

Rellene este cupón con MAYUSCULAS y envíelo a: SELECCIONES CRISTINA. — Dpto. 7.º Calle de ARAGON, número 387. — BARCELONA-13

No admitimos giros anticipados. No enviamos el extranjero

Cinco mineros muertos en una mina asturiana

A causa de emanaciones de monóxido de carbono

Oviedo (Logos). — Cinco productores han resultado muertos y otros cuatro heridos a consecuencia de un accidente ocurrido en el pozo «Santiago», propiedad de «Hunosa», situado en «Valdefarrucos», entre los concejos de Mieres y Aller.

El accidente ocurrió alrededor de las tres de la mañana del domingo en la subplanta tercera, galería central, segundo cuartel. A dicha hora se hallaba un grupo de trabajadores integrado por tuberos, vigilantes y entibadores preparando las labores para que los picadores, al incorporarse el lunes a sus tajos, tuvieran la tarea más fácil. Inesperadamente surgieron unas emanaciones de gas en forma de monóxido de carbono, mortal de necesidad, originando la muerte en pocos segundos de cinco obreros, de los siete que estaban en la explotación.

Las labores de recuperación de los cadáveres y heridos fueron realizadas por la brigada de salvamento minero del Caudal, con residencia en Mieres y que llegó al lugar del accidente a las cuatro y media de la madrugada. La tarea de rescate duró hasta las doce del día y a las dos de la tarde ingresaron dos productores más en el hospital de «Hunosa» con síntomas de asfixia. Su estado en la actualidad es satisfactorio. Además de los síntomas de asfixia padecen ligeras contusiones. En el lugar del suceso se personaron el gobernador civil de la provincia, señor Mateu de Ros; el presidente del Sindicato nacional del Combustible, don José Ramón Martínez Galán; delegado provincial de Trabajo, don José Subirate, así como una representación del delegado provincial de Sindicatos, que se encuentra ausente.

El director general de «Hunosa», don Víctor Ayuela Berjano y el director social de la empresa don José María Iborra Loste, acudieron sin pérdida de tiempo a Valdefarrucos para dirigir las operaciones de rescate.

Las causas que motivaron la presencia del citado monóxido de carbono están siendo investigadas por el personal técnico del distrito minero. No obstante, de las inspecciones llevadas a cabo por los propios técnicos de «Hunosa», aparece como causa probable el calentamiento de las paredes de un sondeo que se ha venido perforando a través de la capa «María», en la quinta planta del pozo.

Sacerdotes de una parroquia de Sestao se negaron el domingo a celebrar la misa

Bilbao (Logos). — El obispo administrador de la diócesis de Bilbao, monseñor don José María Cirarda, ofició ayer una misa en la parroquia de Santa María, de Sestao, a la una y media de la tarde, para que los fieles no quedasen sin cumplir con el precepto dominical ante la negativa del Clero de dicha localidad a celebrar oficios religiosos, a excepción de las misas sabatinas valederas. También acudió a dicho pueblo, que cuenta con cuatro parroquias y cerca de 40.000 habitantes, el vicario de Pastoral, don José Angel Ubieta, que ofició una misa a las once de la mañana, en la parroquia del Patronato y otra a las doce en la parroquia enclavada en el recinto del Colegio de los Hermanos de las Escuelas Cristianas. No fue necesaria la presencia de otros sacerdotes de fuera de Sestao para oficiar en la parroquia del Carmen, ya que el coadjutor, Padre Juan Antonio Lauzurica, dijo una misa a primera hora para facilitar la tarea al obispo.

La negativa de dichos sacerdotes de Sestao se debe a que en la actualidad cinco de los nueve sacerdotes que tiene la parroquia recientemente están arrestados por la autoridad judicial militar de esta región, por irrespetuosidad y ofensas al Ejército.

En la reunión del Consejo presbiterial celebrada el jueves hubo presiones para que fuesen suspendidos todos los actos religiosos dominicales en los templos de la provincia, a lo que no accedió el obispo administrador apostólico.

Por otra parte, han sido suspendidas algunas misas, también dominicales, en diversas localidades de esta diócesis, como en Larrabezúa y en Portugalete, donde se suspendió la misa de doce.

PARO EN SEÑAL DE DUELO

Oviedo (Logos). — Como manifestación de condolencia por el fallecimiento en la madrugada del domingo último de cinco mineros del pozo «Santiago», de la empresa «Hunosa» han ido hoy al paro 13.348 trabajadores de dicho empresa que representan la casi totalidad de las plantillas de las explotaciones siguientes.

A este paro se han sumado los trabajadores de otras empresas no encuadradas en «Hunosa» de acuerdo con la siguiente relación: 1.408 hombres de Minas de la Camocha, S. A.; 1.640 de Minas de Figaredo; 101 de Mina Escar, S. A.; 43 de Mina Constantina; 72 de Mina Dominica y 590 de Mina Solvay.

M.E.C.D. 2017

Don Joaquín Velasco Martín conmemora solemnemente el centenario de su nacimiento

En su domicilio hubo una misa, con asistencia de la familia y por la tarde una brillante fiesta social

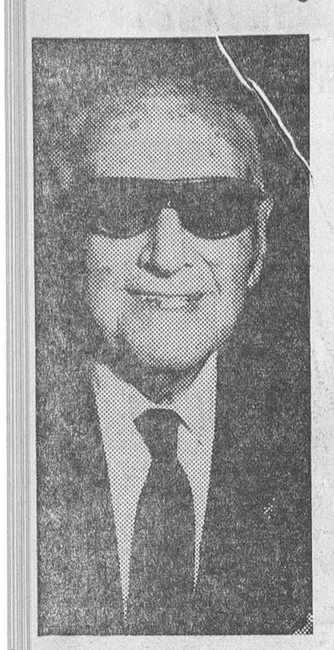

A sus 100 años de edad, don Joaquín Velasco Martín sigue practicando el golf como si fuera un joven. Don Joaquín, que recientemente recibió la medalla al Mérito Deportivo, ingeniero de minas y hasta hace poco presidente de la VII Asamblea de la Cruz Roja, no ha fumado jamás y no ha bebido alcohol, a lo que debe su longevidad, según asegura él mismo. En su juventud, don Joaquín, buen deportista, llegó a ser campeón de España de ciclismo. En esta fotografía le vemos el día de su centenario en su casa de Madrid. (Foto FIEL)

Madrid (Servicio especial para DIARIO DE BURGOS).—El domingo último conmemoró el centenario de su nacimiento el ilustre y venerable ingeniero de Minas, don Joaquín Velasco Martín, que después de ejercer largo tiempo su profesión en tierras asturianas se afincó en Aranda de Duero, en el año 1920, cuando adquirió la granja «La Ventosilla», que ha convertido, en el decurso del tiempo, en explotación ejemplar galardonada por ello con destacadas y preciadas distinciones nacionales.

La conmemoración se inició a las doce de la mañana, en el domicilio que tienen en Madrid los señores de Velasco, viéndose acompañado el centenario ingeniero por su distinguida esposa, doña María Fernández-Nespral y García Argüelles, así como por sus hijos y una representación de los 32 nietos y catorce biznietos del feliz matrimonio.

Ofició en la ceremonia el reverendo P. Félix, capellán de la gloriosa escuadrilla aérea de García Morato y de la que formó parte uno de los hijos del homenajeado, que lleva el mismo nombre de su padre, que fue condecorado durante la Cruzada con la Medalla Militar.

El feliz matrimonio, sus hijos y demás familiares, recibieron la Sagrada Comunión de manos del oficiante, que pronunció una brillante plática alusiva a la conmemoración.

Después de una comida íntima, de carácter familiar y como final de los actos organizados con motivo del centenarno, se celebró en el Hotel Velázquez una brillante recepción, sirviéndose un cocktail a los invitados, entre los que figuraban el ministro del Aire, director general de Navegación y Transportes, numerosos ingenieros de Minas y otras personalidades de Madrid, Asturias y Valladolid, ciudad esta última en que nació el señor Velasco.

Entre los centenares de adhesiones recibidas figuraban telegramas del ministro de la Gobernación, señor Garicano Goñi y otras personalidades nacionales.

DIARIO DE BURGOS se complace en unir su más sincera felicitación a don Joaquín Velasco Martín, así como a su esposa, hijos y demás deudos, por la señaladísima conmemoración celebrada.

El centenario, acompañado por su esposa, comulga durante la misa celebrada en su casa particular de Madrid.—(Foto FIEL).

TELEVISION ESPAÑOLA

MARTES

14,02: Panorama de actualidad.
15,00: Noticias a las tres.
15,25: Avances.
15,30: Rimas populares.
16,00: El show de Doris Day.
16,30: Nivel de vida.
17,00: Hablemos de España.
19,02: El meteoro submarino. — «Los habitantes del faro».
19,30: Flipper. — «Flipper y el cachorro».
19,59: Avances.
20,00: Puesta a punto.
20,30: Biografía: Don Manuel Gómez Moreno.
20,55: Esta noche...
21,00: Novela.
21,30: Telediario.
21,55: Avances.
22,00: Poesía e imagen. — Susana March.
22,15: Ciclo «Su nombre es Bogart». — IV. — «La senda tenebrosa».
24,00: Veinticuatro horas.
0,15: Despedida y cierre.

MIERCOLES

14,02: Panorama de actualidad.
15,00: Noticias a las tres.
15,30: Manos al volante.
16,00: Embrujada. — «Maurice y la mula».
16,30: Nivel de vida.
17,00: Hablemos de España.
18,02: Tarzán. — «La voz del elefante».
18,50: Habla contigo: Jesús Urteaga.
19,00: Los Picapiedra. — «Unas cómodas vacaciones».
19,29: Avances.
19,30: Teleclub.
20,00: Puesta a punto.
20,30: Este planeta. — ¿Principio o fin? (Ventajas y desventajas de la energía atómica).
20,55: Esta noche...
21,00: Novela.
21,30: Telediario.
20,19: Avances.
21,50: Ironside. — «La sombra de una duda».
22,50: Campeonato del Mundo de fútbol. — (Retransmisión en directo, vía satélite, desde León (Méjico), del encuentro de fútbol que disputarán las selecciones nacionales de Alemania y Perú).
0,50: Veinticuatro horas: Los miércoles de Su Santidad Pablo VI.
1,10: Despedida y cierre.

Emerson
El televisor del futuro
COMERCIAL VELO-MOTO

Don Joaquín Velasco rodeado de sus hijos, nietos, biznietos y toda su familia en el día de su centenario. — (Foto FIEL).

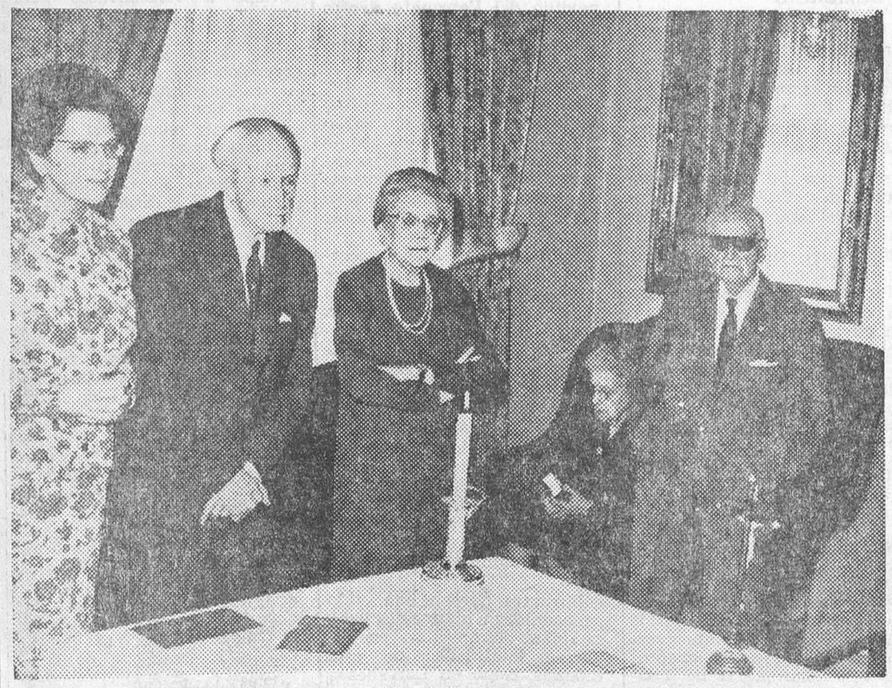

Otro grupo familiar con el centenario y su esposa. — (Foto FIEL).

Guía del radioyente

RADIO POPULAR

SELECCION DE AUDICIONES

RELIGIOSAS. — 8,30: Siempre al Norte. 12,01: La cara y la cruz. 14,00: Iglesia posconciliar. 20,30: Sto. Rosario. 21,45: La palabra del Papa. 23,00: Rastro de Dios.

INFORMATIVAS. — 9,01: Burgos, música y noticias. 10,00: Con la Prensa bajo el brazo. 14,30 y 22,00: Diarios hablados de R. N. E. 15,00: La hora del café. 22,30: Boletín informativo de noche.

JUVENIL. — 22,45: Clan musical.

FEMINA. — 11,00: Te habla una mujer.

DEPORTIVA. — 15,15: Tribuna deportiva.

ZARZUELA. — 19,01: "La Gran Vía" (Selección), de Chueca y Valverde.

MUSICA SELECTA. — 12,05: Sonatina: "Recuerdos de la Alhambra", F. Tárrega. 19,30: Sala de conciertos: Cuarteto de Cuerda núm. 35, en Fa menor, Op. 20 núm. 5, y Sonata para violín y piano, en Sol Mayor, de F. J. Haydn, y Quinteto para guitarra y cuerda, en Mi menor, Op. 50 núm. 3, de L. Boccherini. 20,50: Partituras ilustres: "Juegos de agua en la Villa de Este", de F. Liszt.

MUSICA DE ESPAÑA. — 9,02: A la española. 10,15: Mosaico español. 19,01: Selecciones de zarzuela.

MUSICA HISPANOAMERICANA. — 9,15: Cantar en Hispanoamérica. 12,15: Ronda de la América Española.

MUSICA LIGERA. — 8,00: Radio-Diana. 11,30; ¡Buena momento! 12,40: Disconoticia. 13,00: Luz verde para la música. 17,30: Tres por uno es uno. 18,00: Canciones y cantantes de España. 18,45 Estrictamente instrumental. 21,00: Canciones del Mundo.

VOCACIONAL. — 23,00: El rastro de Dios.

CLUB DE AMIGOS. — 16,00: Peticiones de nuestros amigos.

Los muebles mas lujosos y actualizados para cada hogar al precio más justo
muebles evelio
VITORIA, 56... 58, 60, 62

Mestres Cabanes de nuevo en nuestra Catedral

EL GRAN PINTOR INICIA EN LA CAPILLA DEL CONDESTABLE NUEVOS CUADROS QUE HARAN UN MEDIO CENTENAR DEL INTERIOR DE LA BASILICA

El ilustre catedrático, pintor y maestro de perspectiva José Mestres Cabanes, se encuentra de nuevo en Burgos, y ayer inició en la capilla del Condestable de la Catedral, la realización de nuevos cuadros que recogerán inéditos puntos de vista y ángulos de nuestra gran Basílica, a fin de completar su colección que hará un número de medio centenar de obras desde que en el año 1940 comenzó su tarea pictórica, referida a la Catedral de Burgos.

En opinión del gran pintor catalán es la única Catedral que, en sus interiores, resulta la más apropiada para el artista que, sin esfuerzo, puede captar cualquier

Fiesta anual de los ex-alumnos de San Lorenzo

El domingo celebraron su tradicional fiesta anual los ex-alumnos de las escuelas graduadas de San Lorenzo. Previa una misa, oficiada por don Miguel Sancho que al final rezó un responso por los fallecidos de la Hermandad, salió de la Plaza Mayor un autocar con ex-alumnos, para la excursión anunciada, que pasó por Valdenoceda, Villarcayo y Medina, desde donde después del almuerzo prosiguió por Trespaderne, Oña y Briviesca, en viaje de regreso a Burgos.—(Foto FEDE)

Plan de acción agro-pecuaria de la UTECO para la década 1970

Reunión en la Casa Sindical de los miembros locales de Cooperación

Con el fin de conocer el plan de acción agropecuaria de la Unión territorial de Cooperativas del Campo para la década 1970, en la mañana de ayer se reunieron en la Casa Sindical los miembros de la delegación en Burgos del Consejo Superior de Cooperación. Dicha reunión fue presidida por el delegado de Sindicatos, don José Luis Insausti y a ella asistieron el jefe de la Obra de Cooperación, don Calixto Fernández; jefe de la U.T.E.C.O., don Víctor Barbadillo y los presidentes de distintas cooperativas de las más importantes comarcas de la provincia. Especialmente invitado también tuvo presente el delegado del Ministerio de Agricultura, don Agustín Alvarez Vázquez.

Se inició la sesión con un amplio informe del jefe de la Obra de Cooperación, dando cuenta del movimiento cooperativo que se ha experimentado en la provincia durante estos últimos meses. Señaló en tal sentido el número y clase de cooperativas que se han constituído, así como las que han sido disueltas por diversos motivos o por haber cumplido su función, figurando entre estas diez cooperativas de viviendas casi todas ellas de la capital.

Dentro de este mismo capítulo se trató de funcionamiento y actuación de determinadas cooperativas de la provincia y de la situación económica de algunas de ellas, estudiándose con especial interés y preocupación el caso que ofrece la Cooperativa de explotación y trabajo comunitario de la tierra de Fuentespina.

A continuación, el señor Barbadillo dio cuenta de haberse ultimado el plan de acción agropecuaria de la Unión territorial de Cooperativas del Campo para la década 1970.

El objeto fundamental de dicho plan, aparte del establecimiento de mejoras de diversa índole para el campo burgalés, es el fomento del ganado vacuno y ovino entre las cooperativas y grupos de Colonización.

Se trata en el plan, de montaje de silos y mataderos y de crear dentro de la U.T.E.C.O., y al servicio de los agricultores, concretamente de las cooperativas, de unos departamentos de administración, técnico, comercial, contabilidad y otros.

Posteriormente, los miembros del Consejo de Cooperación quedaron enterados de los proyectos que actualmente tienen en estudio las jefaturas de la Obra de Cooperación y la de la U.T.E.C.O., en relación con el establecimiento de unos servicios que permitan agilizar las tareas contables de las cooperativas y encauzar debidamente los problemas fiscales de las mismas.

Unánimemente fue reconocida y elogiada la valiosa labor que está llevando a cabo en nuestra provincia el Servicio de Extensión Agraria del Ministerio de Agricultura y del apoyo técnico y de orientación que sus agentes vienen prestando a nuestras cooperativas y grupos de Colonización.

El señor Alvarez Vázquez señaló la importancia e indudable interés de estas relaciones mutuas entre el citado Servicio de Extensión Agraria y la Organización Sindical ya que ello constituye —dijo— un deseo común de mejorar las condiciones de vida de las gentes del campo burgalés.

Homenaje de los sordomudos a Fray Pedro Ponce de León

Se celebró el domingo en Oña

Un numeroso grupo de sordomudos de la Asociación de Sordomudos de Madrid ha venido a Burgos para junto a los componentes de la Asociación de Sordomudos de Burgos y el presidente de la Federación nacional de Sordomudos don Juan Luis Marroquín Cabiedas, rendir un sencillo y emotivo homenaje a quien redimió a cuantos viven en el silencio y cuyos restos mortales reposan en el antiguo monasterio de San Salvador de Oña.

Los sordomudos de Burgos que quieren estar en igualdad con los del resto de España necesitan urgentemente un local social en el que puedan desarrollar sus actividades sociales, entre ellas, las más importantes, la alfabetización de los sordomudos que, en la edad escolar, no pueden asistir a un Centro especializado de enseñanza y también la enseñanza profesional a fin de que puedan cumplir el postulado de ser útiles a Dios, a la Patria y a la sociedad.

La Federación nacional en la que está encuadrada la Asociación de Sordomudos de Burgos, lucha incansablemente por la educación social, cultural, deportiva y mutualista de los sordomudos españoles, y para que todos sus sociedades estén en igual de condiciones.

Recientemente, la Agrupación de Sordomudos de Zaragoza ha conseguido magníficos locales, gracias a la comprensión de sus autoridades y de la Caja de Ahorros de la Inmaculada. Otras sociedades lo han logrado en forma análoga.

Por todo ello los sordomudos burgaleses esperan que en Burgos se encuentren también los medios necesarios para que se logre el anhelo de los sordomudos, para lo cual, como se ha dicho, lo primero es conseguir un local social. El anterior gobernador civil de la provincia señor Perlado había prometido solucionar este problema y los sordomudos de Burgos confían —según nos dicen— que el actual gobernador civil señor Trillo Figueroa, lo haga suyo con todo cariño.

Con ello se habrá contribuido a una hermosa obra de redención cristiana y humana, no de Caridad, que el sordomudo no la necesita, sí de justicia— y que el sordomudo redimido de la inutilidad y la ignorancia, es completamente adaptable a toda actividad en igualdad de derechos y deberes que el ser normal.

El tema de los sordomudos adquiere plena actualidad con el homenaje que, como decimos, tributaron el domingo a Fray Ponce de León, en Oña. Con los adultos marcharon también a la histórica villa niños sordomudos, de ambos sexos, acogidos a los Establecimientos provinciales de Beneficencia y al frente del grupo marchó la profesora del Centro Sor Marina.

R

Anoche comenzó la campaña caritativa pro-monjas de Vileña

Nuestro Rvdmo. Prelado encabeza las aportaciones con una de 25.000 pesetas

Anoche dio comienzo, a través de las emisoras de Radio Popular y Radio Juventud, la campaña organizada por Cáritas diocesana en favor de las monjas de Vileña, cuyo convento quedó destruído días pasados por un incendio.

En el curso de la emisión, nuestro Rvdmo. Prelado dirigió un paternal llamamiento a sus diocesanos, en favor de dichas religiosas, encabezando las aportaciones con un donativo personal de veinticinco mil pesetas.

En el programa inicial se alcanzó la recaudación de 42.500 pesetas.

Durante toda esta semana se recibirán donativos, con tan caritativo fin, en Cáritas diocesana y en las citadas emisoras locales.

CLAUSURA DEL CURSO DE FORMACION FAMILIAR

Obra social de la

CAJA DE AHORROS DEL CIRCULO CATOLICO

El pasado viernes, día 5, tuvo lugar la clausura del tercer Curso de Formación Familiar, Obra Social de la Caja de Ahorros del Círculo, dirigido a señoras casadas, que ha venido funcionando en clases de tarde, impartiéndose enseñanzas de Economía doméstica, Decoración del hogar, Corte, Plancha, Cocina, Medicina de urgencia, Puericultura, Convivencia social y Formación religiosa.

Presidió el Rvdo. P. Francisco García Ortiz, S. J., director espiritual del curso, a quien acompañaban Sor Bernarda Ródenas, profesora, doña María Natividad Núñez García y Sor Pilar Benito, Presidente de la Sección de Mujeres del Círculo Católico de Obreros y el Jefe de las Obras Sociales y Culturales de la Caja del Círculo, don José Antonio Rodríguez Temiño.

Abrió el acto doña María Natividad Núñez con la lectura de la Memoria del Curso.

Seguidamente, el señor Rodríguez Temiño dirigió unas breves palabras a las cursillistas, enmarcando las cualidades que deben adornar a la mujer como tal, como esposa y como madre, deseando que las enseñanzas impartidas les ayudaran en su importantísima tarea de amas de casa.

Por último, el Rvdo. P. García Ortiz, S. J., dio la última lección, en su disciplina de Formación religiosa, poniendo a la consideración de las señoras asistentes las virtudes que deben presidir todo hogar cristiano, cuyo ejemplo lo encontrarían en la Sagrada Familia de Nazaret.

Finalmente visitaron la exposición de trabajos realizados durante este tercer Curso de Formación Familiar.

MULTIPLIQUE SU ESPACIO
CON ESTANTERIAS METALICAS DESMONTABLES
KIMER
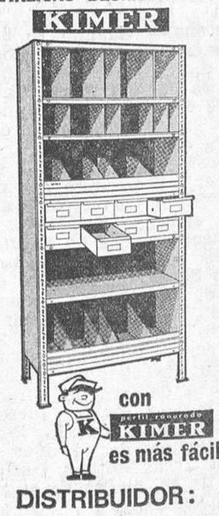
con perfil ranurado KIMER es más fácil!
DISTRIBUIDOR:
muebles evelio
VITORIA, 58 60 y 62 Telef. 2625
BURGOS

M.E.C.D. 2017

MUNDILLO DEL TEATRO Y EL CINE

Claudia Cardinale cantará en su próxima película

Claudia Cardinale cantará en su próxima película por exigencias del guión. En ella encarnará el papel de una cantante de "cabaret" de una pequeña ciudad de América del Sur. El guión del filme ha sido escrito por el famoso Henri Charriere, "Papillon", quien además tendrá el papel de un viejo ladrón decidido a dar el último "golpe" de su vida. El director será Jean Herman, el cual confía mucho en las posibilidades de Claudia como cantante.

JUNIOR, ENTRE TRES MUJERES

ROCIO DURCAL, la auténtica; Fanny Cano (amante) y María Elena Arpón (novia buena) en la película «Adoro»

★ **La película es mejicana y la dirige en Madrid el realizador azteca Benito Alazraki**

★ **Trabajan también, Perla Cristal Manuel Galiana, Pedro Osinaga Luisa Sala y José Suárez**

◇ ◆ ◇ ◆ Por Manuel SELLES

Se rueda en Madrid la película "Adoro" (Los jóvenes amantes), producción netamente mejicana, con una gran participación española. De Méjico nos llegó el director, Benito Alazraki, y la protagonista, la bell arubia azteca Famy Cano. En el reparto, Junior, Perla Cristal, Manuel Galiana, Pedro Osinaga, Luisa Sala, María Elena Arpón y una actuación especial de José Suárez.

LA HISTORIA :—:

Lo que se cuenta en la película interesará, primordialmente, a la generación de 18 a 25 años, aunque no dejará al margen al público adulto. Se entremezcla en el relato, de fuerte intensidad dramática, el romance y algo de suspense y acción. Sin ser una película musical, cuenta con una famosa melodía, "Adoro", del compositor mejicano Armando Manzanero. Existe un fuerte contraste entre los protagonistas, ya que la fulgurante belleza y sensualidad de Fanny Cano es contrapuesta a la figura tímida e introvertida de Junior.

Se han filmado escenas de esta difícil historia de amor entre un joven estudiante una mujer "de oficio", en interiores naturales de Madrid, y exteriores en Barcelona, Navacerrada, El Escorial, Alcalá de Henares.

JUNIOR Y MARIA ELENA ARPON :—:

En la película que comentamos, Fanny Cano es la amante de Junior. Fanny Cano, guapa, con un brillante historial fílmico que la ha situado en cabeza de las estrellas aztecas y Junior, cantante, compositor, que figuró en Los Brincos y después formó el dúo con Juan Pardo, esposo desde el 15 de Enero de Rocío Dúrcal, y que también tiene en su haber unas cuantas películas. La tercera en discordia de esta pareja "ideal" en el film, es María Elena Arpón, que en el film es la novia buena de Junior, el ideal de sus sueños de esudiante.

Por esta circunstancia hemos resaltado hoy en las fotos que promovieron el presente reportaje, las escenas de Junior y María Elena, la pareja buena de la historia.

María Elena llegó al cine casi por casualidad, un poco por la publicidad, aunque su trabajo anterior fuera de secretaria. La vimos como una colegiala en "La residencia", en "Soltera y madre en la vida", como enfermera, en varias películas de Masó.

Lo último, "Cien mil ladrones", de Germán Lorente, con Peret, y "Crimen imperfecto", de Fernán Gómez.

María Elena Arpón llegó al cine con un bagaje de juventud belleza, simpatía y, lo que es tanto o más importante, con la fe y la convincion de que su destino estaba allí, de que aquello era su vida y sería la base de su futuro. Las consagraciones fulgurantes —se dan en el cine, pero en las historias que nos cuenta—, no son demasiado frecuentes. Lo normal es que la experiencia, la categoría, el nombre, vienen al cabo de los años, con el esfuerzo de quien se gana a pulso una posición. El factor suerte, con ser importante, es secundario. María Elena entró bien en el cine y camina firme, paso a paso. Sin perder ritmo, que es lo importante. Lo demás, su fe, su entusiasmo y voluntad de superación están ahí. Los productores tienen que echar el resto.

(Servicios esepciales de la Agencia "Efe")

Junior con su mujer, Rocío Dúrcal, en una secuencia de la película «Adoro». — (Foto CIFRA)

EDITORIAL BUSCA

AGENTE DE VENTAS CAPAZ Y EXPERTO

Introducido en las librerías y papelerías de BURGOS

Trabajo a comisión con mínimo asegurado. Deberá tener depósito y realizar la entrega de ejemplares. así como disponer de teléfono para recibir pedidos.
ASEGURAMOS ELEVADOS INGRESOS A PERSONA CAPAZ Y CON GANAS DE TRABAJAR
Los agentes verán apoyada su actividad por UNA INTENSA PUBLICIDAD de nuestros libros de divulgación deportiva, médica, legal, cultura general, temas de interés general, etc.
Escribir al apartado de Correos 12.108—BARCELONA.
Se mantendrá discreción sobre las ofertas.
Se devolverán las cartas si así se solicita.
Escribir indicando detalladamente circunstancias personales, experiencias anteriores y trabajo actual, disponibilidad de vehículo, etc.

MIA FARROW, A LA CABEZA DE LAS ACTRICES DE HOLLYWOOD

◇ **Su último filme, "Jhon y Mary" está batiendo todos los records de recaudación en América**

◇ **Se reveló en el serial televisivo "Pleyton Place"**

□ ■ □ ■ Por Frank RUTHERFORD

Hace seis años —en 1964— una desconocida tenía el único papel femenino de "Cañones de Batasi", un filme inglés de guerra, en el que el papel de Mia Farrow —ésta era la única actriz del filme— era de muy escaso relieve.

Hoy, seis años después, Mia Farrow es una de las primeras estrellas de Hollywood y sus filmes, en especial los tres últimos, han alcanzado un éxito absoluto y un impacto considerable en crítica y público.

LA FAMOSA "JANE"

Hemos dicho una desconocida y tal vez no haya sido acertado llamar desconocida a la hija de John Farrow, el desaparecido director de cine, y de la actriz Maureen O'Sullivan, que alcanzó universal renombre dando vida e nla pantalla a Jane, la compañera de Tarzán en los filmes de Johny Weismuller, que en la época obtuvieron un éxito popular incomparable.

El caso es que ya en su corta interpretación en "Cañones de Batasi", donde tenía como galán a John Leyton, Mia Farrow se reveló como una actriz de grandes posibilidades. Unos días después, Mia Farrow firmó un contrato con la televisión y trabajó para la pequeña pantalla en el serial "Peyton Place", en el que era la hija de Dorothy Malone. Su trabajo en este serial le valió una popularidad mayor que la que podía haber alcanzado en dos años de trabajo para la pantalla grande. Y vino en seguida el filme de su consagración: "La semilla del diablo" ("The Rosemary's baby"), en Román Polansky.

UN MILLON DE DOLARES :—: :—: :—: :—:

El haber dado vida, a los veinte años de edad, a un personaje tan infernal como el de Romsemary, produjo una profunda sorpresa y mereció el elogio unánime de los críticos cinematográficos que comentaron asombrados que se hallaban ante una de las más grandes actrices del momento. Se habló, incluso, de que ganaría el Oscar, pero no fue así. Y se apuntaron como posibles causas de que no le fuera otorgado, sus tormentosos amores con Frank Sinatra, con el que contrajo matrimonio, un fugaz matrimonio que terminó en el inevitable divorcio.

Mia Farrow rodó después "Ceremonia secreta" ("Secret ceremony") en el que compartía honores estelares con Elizabeth Taylor. Finalmente "John y Mary" ("Jhon and Mary"), con Dustin Hoffman le ha situado en la cúspide. Para dar una idea de la cotización que ha alcanzado la joven Mia Farrow baste decir que por trabajar junto a Jhon Wayne en "Valor de Ley" ("True grit") se descolgó pidiendo un millón de dólares, cifra que pareció exorbitante a los productores, por lo que decidieron buscarle una sustituta.

MADRE DE DOS GEMELOS :—: :—: :—:

Mia Farrow prosigue su carrera, aunque ahora se haya tomado un período de forzosa inactividad como consecuencia del nacimiento de sus dos hijos gemelos, del compositor y director de orquesta André Previn.

Pero, continuamente le llueven contratos, como no podía ser menos, sobre todo después de su trabajo en "Jhon y Mary", el filme que está estrenado en Europa, con un éxito similar, en especial entre los públicos jóvenes, pues se trata de una historia de amor "a la moderna" que Peter Yates, el director, ha desarrollado con una innegable originalidad.

(Reportaje especial para Agencia FIEL. — Prohibida la reproducción).

Mia Farrow. — (Foto FIEL)

ECOS DEL CINE MEJICANO

Por Luis JARABA

Méjico, D. F. (Servicio de S. I. C. H. A., en exclusiva para DIARIO DE BURGOS).

AMPARO RIVELLES, ENRIQUE RAMBAL y MANUEL LOPEZ OCHOA, firmaron ya los contratos para protagonizar el film "El medio pelo", que producirá Gregorio Walerstein y dirigirá Carlos Velo Gran parte del rodaje se llevará a cabo en exteriores teniendo como escenario los bellísimos parajes de Tequisquiapan.

* * *

DEBIDO a sus reiteradas informalidades y escándalos el campeón mundial de boxeo Rubén Olivares, seguirá inédito en el cine. Como anunciábamos en pasada crónica, ya estaba muy avanzado el guión —a cargo de Fernando Galiana— con el título de "La última batalla", pero el productor Gonzalo Elvira Rumayor, ante la conducta de Olivares ha desistido de llevar adelante sus proyectos.

* * *

YA ESTA en rodaje "Pánico", película que dirige Julián Soler. En un principio la protagonista femenina iba a ser Claudia Islas, pero en vista de que ha tenido que viajar a Sudamérica, ha sido sustituida por Alma Delia Fuentes "Pánico", es en sí, tres cuentos unidos. Intervendrán, aparte Alma Delia, los actores Aldo Monti, Ana Martín, Pilar Sen, Susana Salvat, Ofelia Guilmain y José Galvez entre otros.

* *

TRAS EL éxito que supuso el paso al cine de Los Polivoces, merced a su película "El aviso inoportuno", vuelve esta popular pareja con el rodaje de "Ahí, madre", que dirigirá Rafael Baledón.

* * *

MAURICIO WALERSTEIN, el joven y novel director va a enfrentarse con su segundo film de largo metraje. Su título: "Las reglas del juego", e integran el reparto la sugestiva Isela Vega, Enrique Rambal, José Alonso, Héctor Suárez, Pilar Bayona (sin Mili) y Kiki Herrera. La historia aborda el tema de la juventud y tiene realismo y acción.

* * *

FERNANDO FARFAN es un maestro en efectos especiales y ha surgido de las filas de los técnicos mejicanos. Ha participado en varias películas extranjeras (Hollywood) con sus trucos, explosiones y muertes espectaculares, y algo que dice le honra es una felicitación de John Wayne. Ahora, con sus ayudantes, Farfan trabaja activamente en las construcciones de efectos especiales, para el espectacular rodaje de "Emiliano Zapata", film ya en rodaje cuando sean publicadas estas líneas.

REPRESENTANTE O DISTRIBUIDOR DE MUEBLES

Para BURGOS (capital y provincia), precisa importante fábrica de dormitorios modernos, de primer orden, introducida en el mercado. Dirigirse por escrito adjuntando informes completos a referencia núm. 7705. ELSO, S. A. de Publicidad, Bergamín, 1-bis. — PAMPLONA.

DISTRIBUIDOR EXCLUSIVO
NECESITA
FIRMA PRIMER ORDEN

Importadora de líneas completas de bebidas y productos alimenticios de prestigio internacional.
Imprescindible organización idónea y experiencia mínima de tres años en artículos de importación.
Deberá comprar los productos que venderá a sus clientes de la zona por su cuenta.
Escribir con historial y referencias al núm. 5.062: Apartado de Correos. 1.100. — MADRID.

VENTA DE LOCALES SOTANOS Y TERRENOS

Sitos en calles Madre de Dios, Amor de Dios y Portillo del Prado, de 5?? viviendas en construcción.

Locales comerciales y para almacenes, desde 2.900 pesetas m2.

Sótanos, desde 1.500 pesetas m2.

Terrenos, desde 2.000 pesetas m2.

INFORMES:

Cooperativa de Viviendas Nuestra Señora de la Merced.

Calle Don Sancho, número 30, 1. A. Valladolid
Lunes, miércoles y viernes, de 6 a 8 de la tarde.

USTED LOS CONOCE DE TELEVISION ESPAÑOLA

★ **Angel de Andrés, «embajador televisivo» ante nuestros emigrantes en Alemania**

★ **Cuarenta millones de personas ven su programa en aquel país**

Por José María IGLESIAS ROMERO

Todos conocemos a Angel de Andrés en el teatro, al Angel de Andrés que nos hace sonreir en el cine, pero también existe un Angel de Andrés hombre de Televisión Española. Su programa es popular en Alemania, pero desconocido en España. ¿Motivos? Se trata de una emisión especial, en colaboración con la televisora «ZDF» germana, fundamentalmente destinado a nuestros emigrantes en el país teutón.

CONTACTO DIRECTO

—«Aquí España» se emite quincenalmente, en sábado y a la hora de la sobremesa. La mayoría de los trabajadores españoles están en su casa a esa hora. Para ellos es un regalo semanal que les viene del cielo —puntualiza Angel de Andrés.

—¿Qué audiencia tiene «Aquí España».

—Al principio el programa iba destinado sólo a los españoles, pero fue creciendo en popularidad hasta el extremo que hoy calculamos que llega a más de 40 millones de personas...

Esto significa...

—...que, como estás pensando muy acertadamente, también se ha hecho popular para los alemanes.

Con Angel de Andrés, presentador de televisión, colabora la gran profesional alemana Hella Geisler. Lo realiza el popular Fernando Navarreta.

—¿El mayor acierto de «Aquí España».

—Las buenas atracciones y ese contacto directo que supone el meterse en los hogares hispanos de Alemania, hablando español y presentando figuras españolas.

TAMBIEN INFORMACION

—Mira —puntualiza Angel— el programa ha llegado a ser tan popular que nos llueven prácticamente cartas de todos los rincones de Alemania. Y lo mejor del asunto está en que muchas de esas cartas —algunas muy emotivas— son de familias alemanas que siguen y lo siguen.

«Aquí España» no es una emisión netamente musical. En ella se cambia lo folklórico con lo moderno en el plano de las atracciones de variedades y se incluye también una parte informativa sobre temas españoles. El español residente en Alemania puede así presenciar entrevistas con políticos, hombres de negocios, personajes populares de nuestro país, etc. Preguntamos a Angel las personas que han actuado en «Aquí España»

—Massiel, Raphael, Escobar, Valderrama, Salomé, Peret, Luciana Wolf, Michel, el trío «Soney», el tablao de «Las Brujas», el abogado Ruiz Gallardón, Amancio, Pirri, Andrés Vázquez y Tinín, don Jaime de Mora...

—¿Cómo selecciona las atracciones?

—Generalmente procurando escoger a los más populares de entre los populares y las personas que más tienen que decir en el plano informativo.

—o—

Angel de Andrés, un superpopular, un tío simpático y artista consagrado por méritos propios es también un gran «showman»... Sin exageraciones de lo «pop» y lo «In», en el lenguaje sencillo que requieren los sencillos hombres que de esta España trabajan en otros países, sabe llevarles cada quincena un suspiro del terruño.

Angel de Andrés rodeado de guapas. — (Foto EFE)

M.E.C.D. 2017

ANUNCIOS POR PALABRAS

Estos anuncios se reciben en nuestra Administración (Calle Vitoria, 13. Teléfono 207148), de NUEVE de la mañana a UNA Y MEDIA de la tarde y de CUATRO a SEIS Y MEDIA de la tarde, así como en todas las agencias de publicidad.

PRECIO: 13 pesetas hasta diez palabras. Cada palabra más, 1,30.

Alquileres

ALQUILO oficina con teléfono, calefacción central, almacén y vivienda; otra planta principal 750 m2., calefacción central, portal independiente, ideal hostal, academia, exposición, etc. Angel Blanco. Teléfono 205877.

SE ALQUILA chalet en La Castellana. Informes teléfono 202173. Tardes.

SE ALQUILA piso confortable, calefacción central y muy céntrico. Informes, Teléfono 209721.

SE ALQUILA piso amueblado céntrico, temporada verano, cocina mixta. Telf. 202859.

ALQUILO dos pisos estrenar, uno calle Madrid, otro zona residencial. Informes: Avenida del Cid, 34, bajo.

SE ARRIENDA chalet en la Quinta, amueblado, por temporada de verano o por año. Informes, teléfono 202110. Espolón, 20.

PISOS en alquiler: cuatro y cinco habitaciones calefacción y agua caliente central, con opción a compra. Véalos en Madrid, 68, 3.º B.

ALQUILO piso seis habitaciones, calefacción individual, ascensor, carbonera, muy céntrico y soleado. Informes, esta Administración.

ALQUILO piso calle Clunia, núm. 17, 3.º, E. Informes, San Francisco, letra D., 6.º, 4.ª

ALQUILO local frente Parque Artillería. Teléfono, 205871. María Seco.

ARRIENDO piso amueblado, o dos habitaciones derecho cocina. Villarcayo, 12, 3.º

ALQUILO casa pueblo Ajo, playa, verano. Agustín Alvear, Carmen 23, 1.º, izquierda. Santander.

ALQUILO piso cuatro habitaciones, baño, calefacción, terraza, mucho sol. Teléfono 207027.

SE ALQUILA caseta chalet, amueblada, céntrica, confortable. Teléfono 206687.

URGE alquilar, temporada verano, hermoso piso céntrico. Teléf. 204975.

ALQUILO piso. Razón, Avenida del Cid, 80, 2.º, centro. Teléfono 209333.

SE ARRIENDA piso amueblado, cuatro señoritas, muy económico. Teléfono, 209986.

ALQUILO piso amueblado, céntrico, económico. Nicolás de Vergara, 12. (Por Molinillo).

FIROGA.— Casita con jardín, en la Castellana, se alquila, amuedos dormitorios, comedor, cocina y baño, con blada, por temporada, teléfono.

FIROGA.— Piso calle Santa Clara, cinco habitaciones, dos baños, calefacción central, 120 metros útiles.

FIROGA.— Piso de lujo, mejor situación de Burgos, se alquila, amueblado, dos dormitorios, salón-comedor, cocina y baño, cuarto y aseo de servicio, con teléfono.

FIROGA.— Locales en alquiler zona Gamonal, distintas superficies, para cualquier negocio.

FIROGA.— Piso junto Academia Ingenieros, cuatro habitaciones. Agencia de la Propiedad Inmobiliaria. Vitoria, 59, 1.º

ALQUILO piso amueblado. Vitoria, 177, 9.º, D. 2.200 pesetas. Razón, portero.

SE ALQUILAN pisos calle Vitoria 115. Calle nueva Apertura. Portería.

ALQUILO piso por Junio y Julio, muebles nuevos; teléfono, portería. Plaza Logroño, número 2, 1.º

ALQUILO piso amueblado, céntrico, confort. Miranda, 17, 7.º, centro.

PISO amueblado, céntrico, Teléfono 202705.

ALQUILO piso amueblado, Plaza Mayor. Razón, comercio Mi Tienda.

ARRIENDO piso. Fuentecillas, 19, 1.º. Razón, Melchor, en Villalón.

ALQUILO piso temporada verano, en Alicante. Teléfono, 205063.

ALQUILO o vendo piso amueblado. Informes, Valentín Jalón, 10. Portero.

SE ALQUILA local, propio arreglo zapatos o cambio novelas. Razón, Concepción, 12, 3.º, izquierda.

ARRIENDO o vendo piso amueblado calle Vitoria, 202. Informes, Rey Don Pedro, 35, 1.º

JUNTO Panadería Gutiérrez, pasando Barriada Illera, alquilo vivienda con locales, finca cercada. Informes en la misma.

SE ALQUILA piso amueblado, calle Vitoria. Llamar, Teléfono 208216.

SE ALQUILA piso nuevo, económico, terraza soleadísima. Capiscol. San Juan de Ortega, número 24, 2.º, C.

SE ALQUILA habitación con derecho cocina. Teléfono, 209655.

SE ARRIENDA un piso con todas las comodidades. Tratar, teléfono 206919.

SE DAN 20 hectáreas de remolacha a entresacar, en Cabia, Teléfono, 1.

SE ALQUILAN dos pisos. Reyes Católicos, calefacción central y terrazas. Informes, teléfono 209836.

ALQUILO o vendo piso Paseo Fuentecillas, número 15, duplicado. Informes, 5.º, A.

ALQUILO piso cuatro habitaciones, cocina mixta, cuarto de baño. Calle Vitoria, 163. Informes, calle Vitoria, 188, 7.º, C.

ALQUILO piso amueblado, Razón, San Juan, 3. Papelería.

ARRIENDO piso. Lavaderos, 3, portería y teléfono 200974.

Automóviles y accesorios

ALQUILER sin conductor, nuevos: Seat 1.500, 850 coupé, 600 D, Renault 10 y Renault 8, Morris y M-G 1.000. «Servi Auto». Sanjurjo, 9. Teléfono 207716.

ALQUILER sin conductor: Seat 1.500, Simca, 600-D. GARAJE TURISMO. Calle Vitoria, 29.

MOTORAMA. Servicio permanente de grúa. Con nosotros hasta el taller de su preferencia. Asunción de Nuestra Señora, 1. Teléfono, 203364.

AUTOS «FLEN». Coches de alquiler sin conductor: 600-D, 850 Berlina y Coupé, Seat 1.500, 124, 1.450, Morris, M-G, Simcas nuevos. Garaje San Pedro Cardeña, número 90. Teléfonos 208072 y 201874.

EXCURSIONES, viajes. Microbuses Europa. Coches hasta 25 plazas. Teléfono 208551.

AUTOS alquiler «Blanco». 600-D, 850 coupé, 124 (nuevos). Garaje, Barriada Illera, B, 59. Teléfono, 205638.

VENDO furgoneta Sava 850, como nueva; Alfa Romeo Perkins y D.K.W., gasoil y gasolina, muy barata. Ruera. Vitoria, 19. Teléfono 203837.

GAMONAL 228, vende 850, 600-D, 1.500, R-8, R-10, 4-F, 4-L, 2 HP berlinas y furgonetas Citroen, AK 350, seminueva. Revisados y facilidades.

VENDO Seat 600-D furgoneta. Precio interesante. Telf. 207249.

VENDO Lancia Flaminia, carrocería Pininfarina, buen estado, muy barato. «Ditasa». Teléfonos 204903 - 203965.

VENDO Dauphine, toda prueba. Reyes Católicos, núm. 9, 3.º, Dcha.

VENDO furgoneta dos caballos, perfecto estado. Tel. 204456.

SE VENDEN coches Tiburón ID y DS, Seat 1.500 gasolina y gasoil, 850 coupé, 850 normal, Simca 1.000 varios, Seat 600-D varios, R-8, R-10, furgonetas 4-L, 4-F y 2 CV., furgón Sava Austin, furgón Mercedes, Dodge Dart, G-L, Peugeot 404, familiar. Gordini y Micro DKW. Facilidades de pago hasta 12 meses, garantía. Automóviles IÑAKI (Talleres Mecánicos Suizo). Teléfono 202364. Calle San Agustín, número 5-7.

OCASION. Vendo Citroen 2 HP. Cuartel Guardia Civil (Gamonal).

VENDO DKW 800-S, furgón, buen estado, baratísima. General Mola, 8, 3.º, Briviesca.

OCASION. Se vende coche Gordini en 20.000 pesetas. San Julián, número 3.

FIAT 1.400, buen estado, se vende. Garaje Pisones. Pisones 18, teléfono 201684.

SE VENDE coche 850, seminuevo. Informes en garaje Félix y César, calle Briviesca.

SEAT 600-D. vendo. Bar Jokey. Miranda, 18.

SEAT 1.500, R-8, 850, Seat 600-D, facilidades. vendo. Miranda, 18.

VENDO varios 600-D, 850, 850 coupé, 1.500, R-8, 4-L Super Gordini, Simcas 1.000, G. L., Berlinas 2 HP., revisados. Alhóndiga, 2. Teléfono 209691.

FURGONETAS D.K.W, motor Merceder gas-oil y gasolina, Alfa Romeo motor Diesel, Renault 4-F, Seat 1.500 y 850, muy cuidado.— Agencia D.K.W., calle Vitoria, número 54.

¡OCASION! Se vende R-8, como nuevo. Precio interesante. Teléfono, 201945.

PARTICULAR vende Seat 124, impecable, 110.000. Vitoria, 28, 4.º

VENDO «Vespa-150», en buen estado, barata. Benedictinas de San José, 9, 4.º, A.

VENDO «Vespa» 50 c.c., seminueva, y «Lambretta» 125, baratísima. Talleres Cardiel. Teléfono, 203544.

VENDO, en muy buen estado, Seat 600-D, como nuevo; 4-L Super; 4-L normal; Gordini; Simca 1.000; Peugeot 403. Razón Casa Ayala, Madrid, 16.

VENDO 600-D, 4-L, Seat 150 gas-oil y 850 coupé. Bar Lafuente. Facilidades.

VENDO furgoneta Citroen, buen estado, barata. Alfareros, 41. Felisa Martín.

VENDO 600-D, muy buen estado. Teléfono, 204675.

VENDO, de particular a particular, Peugeot 404 (relojes), igual que nuevo. Para verlo y tratar, Garaje Solas. Vitoria, 148. Señor Sánchez. (De 1,30 a 5 tarde).

Colocaciones

SE NECESITAN señoritas para mostrador bar. Razón, Tlf. 209068. (R. O. C. 522).

SE OFRECE pintor y empapelador profesional. Santamaría. Pida muestrarios. Telf. 206368

CHICA de servicio, bien retribuida, se precisa. Informes: Restaurante Bonfin.

SE NECESITA señora de limpieza, pinches de cocina, barmans y chicas para puestos de helados. Restaurante Gaona. (R. O. C. 698).

SE PRECISAN chicos de 15 a 16 años, para comercio. «Colón». San Pablo, 9.

FRESADOR matricería, se necesita, sabiendo bien su oficio. Razón, Imabusa, Parque San Francisco, 4. R. O. C. n.º 733.

ASISTENTA se necesita, de 9 a 5. Informes, Madrid, 2. Habitación 8.

SE NECESITA camarera de piso y señora para fregar. Informes, Restaurante Auto-Estaciones. (R.O.C., 741).

MATRIMONIO con una niña, necesita chica. Particular de las Calzadas, 1, 5.º, habitación 20.

SE PRECISAN aprendices, de 14 años, en Construcciones Metálicas Barriuso. Burgense, 12 (R. O. C., 749)

NECESITO camarero para mesas, domingos y festivos. Cabaña Arandina. La Senda.

SE NECESITA asistenta, de 11 a 5 tardes. Avenida Cid, 10, 10.º, A.

SEÑORA, o señorita ¿Está resuelto el problema de sus vacaciones? Gane el dinero necesario distribuyendo los productos AVON, en sus horas libres. Llame al teléfono 208584 de Burgos o escriba al apartado 14.875 de Madrid.

SE NECESITA chica. «Colón». San Pablo, 9.

SE NECESITA tractorista con experiencia de dos años. Escribir o llamar al teléfono 34. Abelino Porres. Villarcayo.

MATRIMONIO y dos niñas mayores, desea chica informada. Buena retribución. Informes, «Alimentacion García Hnas». Vitoria, 173.

SAN LORENZO. Felipe Sáiz, necesita una chica de 14 a 17 años, para carnicería. (Registro O. C., 756).

SE NECESITA dependiente de mostrador. «Bar Miguelito». Calle San Pablo, 3. (R.O.C., 755).

SE NECESITA matrimonio para vivir en finca (habitada), a dos kilómetros de la ciudad de Santo Domingo de la Calzada (Logroño), en la misma carretera general, finca dotada con comodidades. Para trabajar, sólo el marido, en atender ganado doméstico. Escribir a «Finca la Llanada», Santo Domingo de la Calzada (Logroño). Al escribir, indicar edad del matrimonio y, si tienen hijos viviendo con ellos, la edad de cada hijo.

SE NECESITA pastor a zurrón o jornal, casa y luz, cinco kilómetros Burgos. Monte de la Abadesa. Serapio Giménez. (Burgos).

REPRESENTANTE conocedor de la zona, con vehículo propio y libre de servicio militar, desearía representación en Burgos. Teléfono, 200501.

ASISTENTA se necesita. Vitoria, 56, duplicado, 1.º, izquierda.

ATENCION. Urgente, precisamos chicas hasta 50 años, para ocupar plazas de camareras de habitaciones, comedor, lavandería, cocina y recepción, en la costa de toda España. Muy bien remuneradas y trabajo agradable. Para quedar colocadas, sólo llamar al teléfono 245623 de Barcelona.

SE NECESITA pastor, buen sueldo, para ganado lanar. Informes, Tomás Gutiérrez. Villanueva Río Ubierna.

SE NECESITA chica, poca familia. Avenida del Cid, 10, 1.º, B.

SE NECESITA chica poca familia, para Burgos, Palma de Mallorca. Avenida del Cid, 10, 1.º, B.

NECESITO chica, buen sueldo. Calle Aparicio Ruiz, núm. 6, 2.º. Teléfono 205789.

SE NECESITA chica de servicio. Droguería Hernando. Vitoria, 20.

SE NECESITA pastor, en Renuncio, desde San Pedro, a zurrón. Lorenzo García, Renuncio.

SE NECESITA chica, buen sueldo, poca familia. Concepción, 26, 4.º izquierda.

CAFETERIA próxima apertura, necesita barmans. Reserva absoluta para colocados. Llamar, Teléf. 209461. (R. O. C., 749)

SE NECESITA cocinera para Residencia Hermanas Dominicas. Carretera Logroño. (Capiscol. Frente «Celebusa»)

MECANICOS ayudantes necesito. Garaje Franco. Carretera Madrid, 75 (R. O. C., 753).

SE PRECISA tractorista, casado, con experienc' de agricultura, para encargado finca Espinosilla. Informes Segundo González. Santander, 6. Burgos. (Registro O. C., 752)

SE NECESITA muchacha o asistenta. Avenida del Cid, 43, 2.º, izquierda.

NECESITAMOS chico 14 a 15 años. Recambios López. Vitoria, 51.

SE NECESITA oficial peluquero, joven, conocedor del oficio. Escribir a Peluquería «González». Plaza de la Cruzada. Burgos. (R. O. C., 730).

SE NECESITAN dos chicas para trabajar en Bar. Razón, teléfono 209610.

SE NECESITA chira para todo. Hostal Carlos V. Plaza Vega, 36.

SE NECESITA chica para tres niños. Santander, 19, 3.º

HOTEL Norte y Londres. Se precisa señora para la fregadera (Registro O. C., 754)

ATENCION. Faltan señoras y señoritas, trabajo fijo todo el año en su casa. Gran porvenir. Ganarán 4.000 pesetas mensuales. Mandamos a provincias. «Titán, C.C.» Apartado 886, Barcelona. Envíe sello contestación y certifique su carta.

SE NECESITA pastor. Informes, Amando de la Fuente. San Mamés. Burgos.

SE NECESITA camarera, para Bilbao. Sueldo, mínimo, 8.000 pesetas. Infórmese, Calzadas, número 64, 3.º

SE NECESITA chico para taller mecánico. Teléfono, 203544. (Registro O. C., 733).

SE NECESITA muchacha y asistenta. San Julián, 7, 3.º, izquierda.

SE NECESITA dependiente y ayudante de mostrador. Informes, Bar Auto-Estaciones. (R. O. C., 772)

SE NECESITAN pintores, oficiales y aprendices. Teléfono, 205855. (R. O. C., 767)

APRENDIZ 14 años, sepa manejar bicicleta, se necesita en «Tejidos Domiciano». Plaza J. Antonio, 31. (R. O. C. 765)

SE NECESITA asistenta. Laín Calvo, 12, 3.º

SE PRECISA chica de servicio, 2.500 ó más. Vitoria, 56, 3.º, D.

ESTUDIANTES. Se ofrece trabajo para vísperas de fiesta y días festivos. Bar Valdeajos. (R. O. C., 746).

SEÑORITAS camareras y barmans, se necesitan. Informes, Bar Valdeajos. Hora, de 4,30 a 5,30. (R. O. C., 763)

SE NECESITAN camareras para restaurante y chico para bar, no importa no sepa. Dirigirse a Medina de Pomar. «El Olvido». Teléfono, 201529. (R. O. C., 761)

NECESITAMOS contramaestre o ayudante, bien retribuídos. «Textiles García». Villarcayo, 8. Teléf. 204892. (R. O. C., 768).

NECESITO joven casado. Encolados García. San Pedro y San Felices, 30. Teléfono, 201248. (R. O. C., 769).

SE NECESITA chica, tiene compañera. Informarse, de 9 a 12 y de 3 a 7. Calle Madrid, 29, 2.º, derecha.

NECESITO chica o asistenta, con informes. San Cosme, 2, 4.º

SE NECESITA muchacha, buen sueldo. Laín Calvo, 15, 1.º, izquierda.

SE NECESITA chico mostrador bar. Teléfono 205931 (R. O. C., 728)

CAMARERAS comedor y chicas limpieza, se necesitan. Hostal El Cid. (Registro O. C., 750).

SE NECESITA chica para atender llamadas telefónicas en almacén. Dirigirse personalmente a «Ocharpan». Alfareros, 41. Lonja.

SE NECESITAN camareras, ayudantes y aprendices de cocina y de barman. Restaurante «El Rumbo». (R. O. C., 774).

SE OFRECE pastor. A tratar, en Valles de Palenzuela. Domingo Sáiz.

Compras y ventas

DURALEX. Platos, vasos duralex. «Ferretería Laín Calvo». Teléfono 20 33 94.

OCASION: Vendo máquinas usadas de escribir, sumar y calcular procedentes de cambios por nuevas. De la Vega. Madrid 2. Burgos

COMPRO lanas viejas de colchón. Llamar al teléfono 204337.

CANOA neumática para motor fuera borda, vendemos ocasión. Ruera. Vitoria, 19.

VENDO pollitas de cuatro y medio a cinco meses, de gallina blanca, huevo de color. Hospital del Rey. Frente Bar Gloria. Teléfono, 201430.

VENDO frigorífico grande. R. V. Santa Clara, 5.

SE VENDE soldadura eléctrica. San Julián, número 3.

COMPRO palomas zuritas para tiro de pichón. Luis Alonso Sanchez. Carlos Latorre, núm. 2. Telf. 356. Toro (Zamora).

SE VENDEN dos cabrestantes, para estirar hierro, y una pluma. Casillas, 7. Miguel Hermanos.

VENDO jaulas batería, para ponedoras, perfecto estado, económicas. Teléfono 201896.

MOLINOS de martillos «Huracán». La vaca más rentable. Apartado 232. Burgos.

VENDO dos máquinas de servir gasolina (una de gas-oil y otra de gasolina), en perfecto estado. Electromart. General Mola, 25.

VENDO grupo electrógeno 15 Kwa. Diesel, Electromart. General Mola, 25.

VENDO escopeta del 12, seminueva, y motor eléctrico tres cuartos HP.; 30 metros cable. Saturnino Rastrilla. Olmillos de Sasamón.

VENDO coge niño, buen uso. P. 300 Ptas. Calle Anselmo Salvá, 2, 5.º, I.

OCASION. Salamandra seminueva y varias cosas. Tinte, 4, 1.º

Detectives

DETECTIVES «ALKA» ofrece los más modernos y eficaces servicios de información e investigación. Empresario, comerciante, hombre de negocios, etc., «Alka» su más eficaz e indispensable colaborador. Teléfs. 202803 - 207526. «ALKA» cuenta con una cadena de corresponsales en España y extranjero. Consulte su caso. Esperamos su visita. Detectives «Alka». Licencia 1. Alonso Martínez 7, 4. Teléfonos 202803 - 207526.

Enseñanzas

PREPARACION bachiller, reválidas, Letras, Ciencias, Descriptiva. Avenida Cid, 36, 7.º, D. Teléfono 200534.

MAESTRO da clases primaria y bachillerato. Calle Santiago, 1, 5.º A.

Filatelia

OLARIAGA compra sellos, colecciones, stock, paquetería, usados, por kilos. Desplazamiento provincias. 276-23-36. Hermosilla, 65. Madrid.

Fincas

CONSTRUCCIONES «BU-BI». Mejor que piso piloto, su piso llave en mano, venta directa. Facilidades de pago, diez años. Precios, desde pesetas 250.000. Oficina, Vitoria, 179, 1.º.

VENTA de pisos y lonjas en Vía de Empalme. «Construcciones Serrano». Teléfono 204385.

CONSTRUCCIONES González Alonso. Venta de viviendas, llave en mano, exentas. Entrega total 50.000 pesetas, resto diez años, y locales comerciales. Oficina, calle Vitoria, 115.

CONSTRUCCIONES Sánchez, vende pisos y lonjas comerciales en diversas zonas. Informes: Santa Clara, 36. Obra.

ANTES de comprar su piso, visite todos los de Burgos y al final examine la calidad y condiciones que le ofrece Arranz Acinas. Venta directa de pisos con formalidad absoluta. Entrega de llaves inmediata. Oficina, Carretera de Logroño, 15, 1.º

¡VERANEANTES! Venta o alquiler de apartamentos en Laredo. Precios interesantes. Prigo. Moneda, 13.

VENDO pisos terminados, con exenciones, facilidades, diez años. Paseo de los Pisones, 18 y 20. Informes, en bajos del edificio.

BONITOS pisos terminados, exteriores, buena distribución, soleados, tranquilos. No pierda esta oportunidad. 5 últimas viviendas. Razón: Parque San Francisco, 3.

MASEGOSA. Empresa Constructora. Pisos llave en mano, desde pesetas 200.000. Pequeña entrada, resto 10 años. Avenida del Cid, 80, 2.º. Teléfono 209333.

OCASION. Se vende planta baja con cinco huecos, en calle Vitoria. Informes, Telf. 209798.

VENDO dos pisos juntos o separados, carretera Logroño, magníficamente soleados. Cantero. Concepción, 2.

PISOS exentos contribución. Habítelos hoy mismo. Desde 325.000 pesetas. 50 por 100 facilidades diez años. Razón, Madrid, 68, 3.º, B.

SE VENDE piso nuevo, céntrico, 5 habitaciones, calefacción individual. Informes, Merced, 4, 4.º

VENDO casa dos viviendas con terreno. Informes, Enrique III E, 3.º A.

VENTA pisos y lonjas, entrega inmediata. zona Vadillos. Totalmente empapelados, todos exteriores. Soleados todo el día. Informes: 206844.

FIROGA.— Piso principio calle Madrid, seis habitaciones, cocina, baño y aseo. Calefacción individual.

FIROGA.— Zona San Gil, en edificio de seis años, piso exento, de cuatro habitaciones, 260.000 pesetas.

FIROGA.— Locales comerciales calle Vitoria, último tramo desde cruce con carretera Logroño, de 45, 120, 150 y 250 metros cuadrados.

FIROGA.— En Santander, playa del Sardinero, con vistas al mar, dos apartamentos unidos y amueblados, total 130 metros cuadrados.

FIROGA.— Esquina Vitoria y Santa Casilda, piso cinco habitaciones, agua y calefacción centrales.

FIROGA.— Bar moderna instalación, muchas ventas, 110 metros cuadrados, zona de mucho porvenir, se vende, sólo o con cuatro viviendas en primera planta del mismo edificio, propias para habitaciones o pensión complemento del bar.

FIROGA.— Piso plaza de Logroño, cinco habitaciones, con algunas mejoras.

FIROGA.— Finca rústica partido Aranda, 40 hectáreas de secano y 30 de regadío, más de dos mil metros de naves ganaderas modernas, tres viviendas de planta y piso, con maquinaria y equipo de riego por aspersión al pie de carretera.

FIROGA.— Se vende hostal moderna instalación, mobiliario totalmente nuevo, dentro del casco urbano. travesía Madrid-Irún, zona de mucha densidad de población. 25 camas, dos cocinas, comedor, calefacción, lavabos en todas las habitaciones cuatro cuartos de baño, condiciones de venta muy interesantes.

FIROGA.— Piso nuevo calle Santa Clara, 110 metros, 6 habitaciones parquet, baño y aseo, pocos gastos mensuales, calor negro. Facilidades.

FIROGA.— Viviendas totalmente terminadas, calle Vitoria, junto cines, cuatro y cinco habitaciones, perfecta terminación a todo detalle, calefacción central, muchas facilidades.

FIROGA.— Agencia de la Propiedad Inmobiliaria. Vitoria, 59, 1.º. Teléfonos 206746 - 205271.

VENDO o alquilo piso Paseo Fuentecillas, número 15, duplicado. Informes en 1.º, D, ó 5.º A.

VENDO piso cuatro habitaciones, todas exteriores. San Francisco letra D, 6.º, 4.ª

VENDO, económico, finca frutales en producción, 1,50 hectáreas, en carretera Terminón (Burgos). Más informes, llamar 200858 (De 10 a 15).

SE VENDE local de ciento sesenta metros, en calle Melchor Prieto. Informes, Rey Don Pedro, 25, 1.º (De 3 a 6 tarde).

VENDO, alquilo o cambio por otro en Burgos, piso en «Las Arenas» (Vizcaya): cuatro habitaciones, servicios, nuevo, llave en mano. Llamar, teléfono 209894.

¡FARMACEUTICOS! Se vende local ideal para farmacia en la gran Avenida de Eladio Perlado, zona de gran porvenir. Colosales edificios. ¡Véando aunque sólo sea a título de orientación! Llamar, Teléf. 203978.

OPORTUNIDAD. Vendo vivienda a estrenar. Construcción esmeradísima, calefacción y agua centrales, cuatro habitaciones, cocina, cuarto de baño. Amplias facilidades de pago. Bloques del Carmen. Informes: Relojería. Carmen, 7.

OCASION se vende vivienda amplísima, en calle Vitoria, 188. Magníficas vistas, calefacción central, muy económica. Informes: portero de la misma casa.

SE VENDE piso económico, totalmente amueblado. Alhóndiga, 1, 4.º, derecha.

VENDO piso. Avenida Cid, 76, 5.º, A. Todo exterior.

¡¿QUE nuestros pisos son los mejores?! Preferimos que esto lo diga usted al visitarlos terminados, en la Avenida de Gamonal, frente Barriada Inmaculada. Ponce y Alonso.

VENDO pisos céntricos. Petronila Casado, 51, 1.º

VENDO dos pisos 4-5 habitaciones, cocina, baño y servicio, suelos de parquet, habitaciones empapeladas, calefacción individual, cocina mixta eléctrica y butano, en lo más céntrico de Burgos. Trinas, número 10.

VENDO piso económico calle Vitoria, frente Grupo Juan XXIII, de tres habitaciones, cocina, servicios y despensa. Informes, en referido Grupo. Puerta 14, quinto piso, 2.ª

VENDO casa-vivienda próximo Quinta, llave mano. Alférez Provisional, 1.

VENDO piso 100 metros cuadrados. Alhóndiga, 5, 3.º

SE VENDE piso nuevo, llave en mano. Edificio Vicario, número 3, 2.º D, Gamonal.

VENDO piso nuevo a estrenar, exento, todo exterior, 6 habitaciones y servicios. Calefacción. Razón, 201183.

CONSTRUCCIONES Rodríguez, vende pisos, entrega llaves mes de Julio próximo, de 3 y 4 habitaciones, desde 250.000 pesetas. Informes en obra. Calle Emperador, 32.

VENDO piso céntrico, zona residencial, esmerada construcción, 7 habitaciones, dos servicios, trituradora. Exento. Facilidades. Directamente propietario. Aparicio Ruiz, 7. Portería.

VENDO piso céntrico y soleado. Melchor Prieto, 16. Informes, portero.

VENDO chalet dos plantas, céntrico. Informes, teléfono 219122.

SE VENDE piso. San Francisco 153, 4.º, C. Razón, portería.

SE VENDE piso barato, en calle Vitoria, 55, 3.º. Razón, San Pedro Cardeña, 60, 1.º

VENDO o alquilo piso Romanceros, 7, 5.º Dcha.

VENDO piso libre, cuatro habitaciones, cocina, baño, despensa. Calle Villarcayo, núm. 10, 4.º, izquierda. Tratar en el mismo, de 11 a 1 y de 5 a 7.

LOCAL céntrico entre calle Santander y Vitoria propio cualquier negocio, vendo, o alquilo. Informes, esta Administración.

VENDO piso en la Alhóndiga. Informes, Travesía Vía Empalme, número 3, 2.º, letra F.

VENDO piso nuevo en Santa Clara, 44, 2.º, C, soleado y barnizado. (Verlo de 1 a 2).

VENDO piso, seminuevo, 5 habitaciones, cocina, baño y despensa. «Cruz Roja». Informes Fernán González, número 24, 3.º, izquierda.

VENDO casa en Pampliega, en la plaza, ocho habitaciones, con lonja 50 m2. Julia Pérez.

SUBVENCIONADAS, acceso a la propiedad, 265.000 pesetas. 25.000 Ptas de entrada, 150.000 Ptas. aplazadas a 10 años, resto amplias facilidades. Expedientes BU-VS 125/67 y 128/67. Emplazamiento, Gamonal, nueva apertura. Número de viviendas, 30 y 26. Fecha de calificación definitiva, 11-2-70. Estas viviendas se dedicarán a domicilio permanente del titular. Anuncio inscrito con el número 28 en la Delegación P. de la Vivienda. Obras y Construcciones Vicario. Calle Vitoria, frente al 235. Gamonal. Burgos.

VENDO cuatro pisos primera planta. Interesante para Residencia. Vitoria, 188.

Ganados y aperos

ELEVADORES de granos, eléctricos, hidráulicos y a gasolina; motores de gasolina de 2, 3, 4 caballos. «Dumpers»; hormigoneras, cintas elevadoras, mixtas y de tablilla. Entregas en el acto.— «Suproin» San Pedro y San Felices, 27, teléfono, 207431. Burgos.

VENDO cerdas primerizas. Santa Clara, 5 tienda.

VENDO 60 ovejas emparejadas y 15 cancinas. Tratar con Eduardo Martínez. Cobos de Cerrato.

VENDO 200 ovejas emparejadas y 60 borras, por falta de pastor. Agrupación Virgen del Carmen. Iglesiarrubia.

VENDO rebaño. Olegario Riaño. Cerezo de Río Tirón (Burgos).

VENDO siete vacas holandesas, en gran producción. Pedrosa del Príncipe. Santiago Arenas Escribano.

SE VENDEN 160 ovejas emparejadas. Hilario Villaquirán. Villaverde Mogina.

VENDO sementales ovinos, de madres seleccionadas. F. Rodrigo, en Atapuerca.

VENDO par de mulas. Cristóbal González. Iglesias.

VENDO vaca recién parida, segundo parto; 2 cerdos sementales de 115 a 120 kgs. y 12.000 kilos de avena. Agapito Burgos. Iglesias.

VENDO rebaño ovejas, jóvenes, con buenas crías, por falta pastor. Gutiérrez Benito. Arroyo de Muñó.

VENDO par de mulas, en Villasandino. José Díez.

VENDO dos máquinas, una guadañadora y otra agavilladora, seminuevas. Celada del Camino. Flumencio Escudero.

SE VENDE rebaño de ovejas en Arcos de la Llana. Informes, Clementino y Celso.

Huéspedes

DOY PENSION completa, o sólo dormir Avenida del Cid, número 74. Telf. 208239

SE ADMITEN huéspedes. Precio económico. Carretera Logroño, 7, 1.º, B.

DOY PENSION, dormir o completa. Melchor Prieto, 2, 5.º, Dcha.

CEDO habitación señorita o matrimonio sin hijos, derecho cocina. Calzadas, número 20, 6.º, B.

CEDO habitación con dos camas, ascensor. Calle Jesús María Ordoño, 9, 5.º, B.

DOY PENSION completa y cama. 75 pesetas. Puebla, 2, 1.º

DOY CAMAS a dormir. 25 pesetas. Puebla, 2, 1.º

DOY PENSION completa a señoritas. Conde Don Sancho, 1, 6.º, centro, Izq.

PENSION completa o sólo dormir. Plaza Logroño, núm. 2. Información, portería.

DOY PENSION completa o sólo dormir. Calle Poza, portal A, 7.º, M. Gamonal.

SE ALQUILAN camas derecho cocina, preferible chicas, por ser señora sola. Teléf. 205312.

PRECISO casa particular poca familia, con teléfono, pensión completa o sólo dormir. Teléfono, 200950. (De 9 a 11).

PENSION completa o dormir. Económico. San Francisco, 151. Entresuelo, E.

Muebles

TRESILLOS fabricación propia. Exposición y venta. General Mola, 20.

SE COMPRAN muebles usados y lana vieja. Teléfono 208239.

GRANDES rebajas tresillos artesanía, tapizados curpiel, terciopelo eskay. Butacas dormitorio. Tapicería Arahuetes. General Mala, 20.

VENDO comedor y dormitorio. San Pedro y San Felices, 8, 1.º, C.

SE VENDE comedor y muebles, barato. Teléfono, 203907.

Pérdidas

PERDIDA sortija antigua, en calle Vitoria. Se gratificará, por ser recuerdo de familia. Informes, esta Administración.

PERDIDA perra, dia 28, Setter, blanca, con pintas negras y orejas negras. Avisar, teléfono 209008. Francisco Pisa.

PERDIDA reloj niño, recuerdo Primera Comunión, domingo 7 - 9 noche, delante Mil Viviendas. Teléf. 204668. Gratificaré.

Televisores

TELEVISORES 19», último modelo extraplano, UHF, licencia americana, con voltímetro y mesa, todo 16.000 pesetas. Diez días prueba sin compromiso. Ventas a plazos. Garantía absoluta seis meses. «Comercial Velo-Moto». Calera, 10.

REPARACION televisores todas marcas, servicio urgente. Antenas. Servicio Técnico Marconi. Radio TV Caracas. Calzadas, 18. Teléfono 206528

TELEVISORES. Primeras marcas, 1.000 al mes. Radio Televisión Burgos. Avenida Cid, 10. Edificio Feygón. Dos años sin costo en reparaciones. Teléfono 209452.

TELEVISORES. Reparaciones en el día todas marcas. Radio Televisión Burgos. Avenida Cid, 10. Edificio Feygón. Telf. 208634.

Traspasos

FIROGA.—Traspaso cafetería, céntrica, zona Catedral, modernas instalaciones, tipo mesón, comedor para 60 personas, mucho público habitual y gran afluencia en época de turismo. Agencia de la Propiedad Inmobiliaria. Vitoria, 59, 1.º

TRASPASO pensión Escolar. Almirante Bonifaz, 16, 1.º

SE TRASPASAN dos gallineros. Informes, Rey Don Pedro, 25, 1.º (De 3 a 6 tarde).

OCASION. Se traspasa, por enfermedad, amplios locales destinados a bar y comestibles, y piso siete habitaciones, en la misma casa. Negocio seguro. Bar Ortega. Capiscol.

TRASPASO o alquilo locales 160 metros, para cualquier negocio, a cien metros Plaza Mayor. Teléfono, 209036 - 202624.

SE TRASPASA local centriquísimo, renta baja. Teléfono, 209570.

TRASPASO peluquería caballeros, mucha clientela. Informes, esta Administración.

Varios

SEGURO obligatorio de accidentes de trabajo. Mutua Patronal. Espolón, 20. Burgos.

DECORE su vivienda con magníficos papeles pintados. Servicio esmerado. Teléfono 202258.

SE NECESITAN dos camiones basculantes. Informes, Teléf. 200532.

REBOBINADO de motores eléctricos en el día. Precios interesantes. Electromart. General Mola, 25.

Offset

y toda clase de trabajos tipográficos en TALLERES GRAFICOS «Diario de Burgos». Calle vitoria, 13. Teléfono 202852

IMPRESOS comerciales, cartas timbradas, tarjetas de visita, invitaciones, prospectos de propaganda, etc. TALLERES GRAFICOS «Diario de Burgos». Calle Vitoria, 13. Tl. 202852

Nuestros teléfonos:

20 71 48 y 20 12 80

Trabajos de calidad: *Talleres Gráficos* DIARIO DE BURGOS

M.E.C.D. 2017

Miranda

PRONTO COMENZARAN LAS OBRAS DE PAVIMENTACION DE VARIAS CALLES

EL DOMINGO EN MIRANDA

Aunque con algunas nubes, el día fue francamente bueno, con temperatura suave. Al filo del mediodía cayeron unas gotitas, que no llegaron a mojar el pavimeno. El río no tuvo tanta aceptación como en los pasados días, porque evidentemente no estuvo el día apropiado para ello.

Poca cosa que contar en esta jornada sin alicientes especiales: El acostumbrado concierto en el parque, con poco público escuchando, lo que viene siendo un mal endémico y una verdadera lástima porque la banda de música nos está ofreciendo unas estupendas actuaciones. Después del concierto y como ya viene siendo tradicional, los músicos fueron invitados a un refrigerio en el bar "Las Nieves" por sus propietarios, cosa que todos los años hace al comienzo de la temporada. Mucha animación en bares y cafeterías a la hora del aperitivo. Por la tarde se notó extraordinariamente el partido Brasil - Inglaterra, ya que las calles quedaron casi desiertas.

En Anduva se enfrentaron en la final de la Copa Comité de juveniles los equipos del Loyola de Logroño y el I. T. I. de Miranda, en el primer partido de dicha final, ganando los itistas por tres goles a uno, con cuyo resultado tienen muchas posibilidades de alzarse con el título de campeones, que conseguirían por primera vez.

La jornada se animó de nuevo a partir de las nueve de la noche, terminando el día con una temperatura ideal

TROFEOS A LA DEPORTIVIDAD

El próximo sábado, a las diez y media de la noche, en la sala de fiestas Orosco, se celebrará una gran verbena, durante la que les serán entregados los trofeos a la deportividad al capitán del Club Deportivo Mirandés Pagalday y al juvenil Lumbreras

La fiesta promete ser muy animada y a la misma están invitados todos los jugadores del Club Deportivo Mirandés y directiva.

A las primeras cien señoritas que asistan a la fiesta se las entregarán artísticos banderines del citado Club Deportivo Mirandés.

NOTICIAS CORTAS

Pronto darán comienzo las obras de pavimentación de la calle de Alfonso VI y de otras varias.

—El próximo sábado a las ocho y media, Asamblea general de socios del Club Deportivo Mirandés en el Cine I. T. I,

CINE CLUB

Mañana, miércoles, a las ocho de la noche y en el salón de costumbre, Cine ITI de los Padres Jesuitas, tendrá lugar la presentación y proyección de la película "L'Atlante", de Jean Vigo.

Es en versión original con subtítulos, y será presentada por don Luis Larrañaga.

UN JOVEN PINTOR MIRANDES QUE PIDE PASO A LA FAMA: ISMAEL HERMOSILLA GONZALEZ

Su enorme capacidad de trabajo y la creciente categoría de sus obras, nos obligan a traer de nuevo hasta nuestras columnas, la figura y palabras del joven pintor mirandés Ismael Hermosilla González, de 22 años de edad, por una exposición inmediata.

—¿Cuál es esa exposición inmediata que pretendes ofrecer?

—En Logroño, entre los días 8 y 14 del actual en el salón de exposiciones de la Caja provial de Ahorros, poniendo a la venta 30 obras pictóricas.

—¿Qué representan y cómo están hechas?

—Representan diversidad de motivos, desde marinas a bodegones, pasando por paisajes, figuras... Todas están pintadas al óleo.

—¿Qué clase de pintura utilizas en tus telas?

—Prefiero el óleo porque con él se consigue una mayor plasticidad y tiene más aceptación.

—¿Cuantos cuadros habrás pintado desde que te iniciaste en el arte de la pintura?

—No lo sé. Muchos.

—¿De cuál guardas tu mejor recuerdo?

—De uno que he pintado recientemente, aún sin exponer, titulado "Cuevas de los gitanos en Granada".

—¿Cuántas exposiciones llevas presentadas?

—Serias, una media docena; pero he cooperado en otras muchas ocasiones y concursos.

—¿Cuando te iniciaste?

—Desde siempre, siendo muy niño ya empecé a pintar.

—¿En qué estilo?

—He hecho dibujo, acuarela, óleo, guache y toda clase de estilos.

—¿Cuál será tu próxima actuación después de la exposición logroñesa?

—Tengo previsto presentar otra en Burgos, de aquí a mes o mes y medio, en la Delegación provincial de Información y Turismo. Y después, otra en Santander.

—¿Cántas horas dedicas diariamente a tu trabajo?

—Depende. Unos días, ocho o diez, otros sólo dos, y otros ninguna.

—Para finalizar, ¿cómo ves la pintura en Miranda?

—Estimo que nuestra ciudad es bastante sensible y entiende el arte de la pintura. Como practicantes, hay varios buenos pintores y pienso que atraviesa un buen momento.

Damos por terminada nuestra charla con el joven Ismael, que, aunque nacido en la Bureba, se confiesa mirandés por sus ya tres largos años de estancia entre nosotros, deseándole suerte y nuevos éxitos.

F. A. Moneo Palacio

Importante Empresa radicada en Burgos

PRECISA

—Oficial primera administrativo para su departamento de personal, dominando laboral y trato personal.

—Administrativos de fábrica para control de producción.

Dirigirse con curriculum vitae y pretensiones al Apartado 293. (ROC. Núm. 759)

IMPORTANTE EMPRESA

PRECISA

OFICIALES 1.ª Y 2.ª ELECTRICISTAS

SE EXIGE:

- Formación Teórica.
- Experiencia en alta, baja y automatismo.

SE OFRECE:

- Remuneración según aptitudes.
- Grandes posibilidades de ascenso.
- Incorporación inmediata.

Enviar "curriculum vitae" a TRAIMSA. Apartado 73. SORIA

Aranda

EL FESTIVAL DE LA CANCION DEL DUERO, EN MARCHA

El festival Hispano-Portugués de la Canción del Duero, en su X Edición, parece ser que merece una mayor atención por parte de los Organismos estatales, pues no en vano este año se va a celebrar en nuestra villa, su cuna en una edición muy avanzada que pocos han alcanzado.

Según nuestras referencias a la reunión de la Comisión organizadora que tendrá lugar esta noche, asistirá el delegado provincial de Información y Turismo, prueba evidente del interés que existe por su celebración y continuidad como símbolo, aparte de la importancia del certamen de la misión que cumple de estrechamiento de las relaciones hispano-portuguesas, unidas en esta ocasión por el río que riega las dos naciones, motivo de canto que ha sido en todo tiempo y mucho más con este interesantísimo certamen.

HORROROSO NUBLADO

Sobre las tres de la tarde de ayer, descargó sobre nuestra villa un horroroso nublado con gran aparato eléctrico y abundancia de agua que duró cerca de una hora.

Los relámpagos a los que seguían los truenos que hacían retumbar los cristales de las viviendas, causaban el terror en ánimos poco propensos a esta clase de fenómenos atmosféricos.

En principio descargó granizo mezclado con agua, para luego convertirse en una especie de tromba de agua, resultando los sumideros insuficientes para absorber la cantidad que cayó, hasta el extremo de que en cruces de calles como la confluencia de las de San Gregorio y Pedrote con la plaza de la Virgencilla se formase un gran embalse cuyo nivel llegaba a muchas carrocerías de vehículos de motor.

Pese a que la intensidad del nublado duró, como decimos, aproximadamente una hora, la lluvia continuó aunque con menor intensidad, circunstancia que imposibilitaba todo trabajo de reparación de las averías sufridas en los sumideros que puede que tal vez se encontrasen algo descuidados en lo tocante a su limpieza y de ahí que se formasen esos embalses a que nos hemos referido.

De la misma forma en que continuó la lluvia menos intensa, el cielo permanecía encapotado siendo preciso trabajar con luz artificial.

Sobre las cuatro y media de la tarde se presentó otro nublado de características parecidas al primero, pero también menor en intensidad de aparato eléctrico, si bien la fuerza de la lluvia arreció considerablemente cual si se tratase de nublados en cadena, mientras las aguas en los lugares a que nos hemos referido invadían las aceras, no pudiéndose distinguir hasta dónde llegaba la calzada y la acera.

Hacía mucho tiempo que no se presentaba un nublado o mejor dicho estos nublados en cadena de las mismas características que estos de la tarde del lunes, pues si bien en otras temporadas hemos dado cuenta de la presencia y descarga de nublados en cadena, no recordamos que se haya registrado de esta forma en que se han presentado y sobre todo con la intensidad tanto del aparato eléctrico como de la cantidad de agua que ha caído.

Consecuentemente la temperatura ha descendido al menos por efecto del agua caída, aunque es de esperar que a estas alturas, ese descenso no se deje sentir por mucho tiempo, ya que los nublados son propios de las altas temperaturas.

LA CATEQUESIS

Está a punto de terminar el curso escolar. Pero durante el año los niños han asistido a la catequésis. Las parroquis o las escuelas han recogido cada domingo o cada día laboral a casi todos los niños en edad escolar. Algunos han sido fieles hasta el final" Otros, sobre todo los mayorcitos, han hecho más pereza. Podemos decir que han aprendido y se han educado en la fe.

Es importante que desde la tierna edad los cristianos se formen correctamente, los padres han dado muestra de su buen cumplimiento del deber. Pues a ellos les pertenece proporcionar, directa o indirectamente, la educación religiosa de sus niños, de manera especial.

Ahora que culmina una etapa de preparación les podemos decir que cultiven la fe de sus niños con el ejemplo religioso que el hogar les da. De lo contrario habrá resbalado la doctrina.

Ellos, como despedida y en premio a su constancia y aprovechamiento, y para que aprendan a convivir con los otros niños, quizá disfruten de un día de excursión. Esto depende de las respectivas parroquias. Pero no es lo más importante, como bien se dan cuenta.

Sobre el cultivo de la fe en los estudiantes de Bachillerato podríamos decir lo mismo. Son buenos pero débiles y a veces cobardes. Que el hogar les ayude lo posible.

BACHEAMIENTO DE CALLES

Se están realizando las obras de bacheamiento de diversas calles ya pavimentadas que en razón de su extraordinario uso sufren baches que dificultan y entorpecen su natural circulación por las mismas.

Así se ha bacheado la plaza del Caudillo y se está bacheando la de Ricaposada con mala suerte ya que las lluvias caídas en el día de ayer, dificultan esta labor que están realizando los obreros municipales.

Esperamos que tras estas calles, les toque el turno a otras para incrementar el número de las que se encuentran en perfectas condiciones.

NECESIDAD DE QUE SE PAVIMENTEN CALLES DE GRAN CIRCULACION

Son muchas las calles que podríamos citar en esta crónica, pero vamos a concretarnos a las del populoso barrio de Santa Catalina.

En este barrio, existen calles perfectamente trazadas de gran anchura si las comparamos con las de la zona vieja, de modernas edificaciones en ambos lados, cuya pavimentación es tan deficiente que se puede considerar, sin temor a error como nula.

Estas calles, en términos generales, pues se puede decir que de este barrio tan sólo existe una pavimentación la avenida de Burgos, mientras que las demás muy importantes por su tráfico, no sólo de peatones sino también de vehículos, carecen de todo asomo de pavimentación, abundando en ellas los baches profundos, su pavimentación, si a eso se puede llamar como tal, es de tierra que en verano se convierte en polvo y cuando llueve en charcos y barrizales, resultando materialmente intransitable su paso en todo tiempo.

Consideramos que si las calles de menos importancia no precisan, de momento, una especial atención, las de intenso tránsito como es la del Pizarro y otras adyacentes, que viene a ser la arteria principal que afluye al centro de la población, bien merecería algo de atención hasta convertirla en una de las pavimentadas, al igual que las hemos denominado como adyacentes que son varias en las que las edificaciones cada día más intensa y en donde albergan muchos miles de familias, pues hay que tener en cuenta que hoy por hoy el barrio de Santa Catalina es el más populoso de nuestra villa y sí, de momento, no se puede emprender la pavimentación de todas las calles, al menos se podía ir designando ahora una calle, mañana otra y de esa manera llegara el día en que la mayor parte de esas calles obtuviesen los beneficios de ser pavimentadas, pero se debe acometerse esta tarea pues el número de calles va aumentando y cada día, cada año que pasa el problema será mayor.

FARMACIAS DE GUARDIA

Miranda, plaza del Caudillo, 18.

ELECTRA DE BURGOS, S. A.

Distribuidora de IBERDUERO

Se pone en conocimiento de los abonados de esta Sociedad de las localidades que se alimentan de las Subestaciones de Ubierna, Masa y Sedano, que previo conocimiento y autorización de la Delegación de Industria de esta provincia, el día 11 del actual, desde las 10 horas de la mañana hasta las 2 horas de la tarde, aproximadamente, suspenderemos el servicio eléctrico a todos los centros de transformación conectados a citadas Subestaciones.

En caso de realizarse los trabajos antes de la hora indicada, se restablecerá el servicio sin previo aviso.

MIENTRAS UD. ESTA VERANEANDO, ALGUIEN ENTRA EN SU PISO: EL POLVO.

EVITELO! "cerrando" bien puertas y ventanas con tesa-moll el burlete adhesivo que evita la entrada del polvo. tesa-moll guardará la limpieza de su piso... mientras Vd. está de vacaciones.

Exija el auténtico. tesa-moll

SE NECESITA secretaria

Presentarse día 10 en San Lorenzo, 18, 1.° — SR. BENEDICTO.

Liquidamos estos dos monumentales tomos de lujo

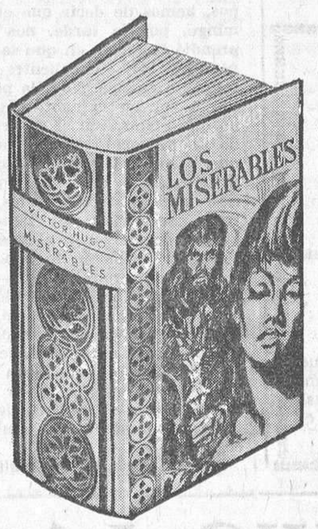

¡Sólo por 297 ptas.!

(Más veinte pesetas de gastos).

¡1.320 páginas!

Tamaño 19 × 14 cms.

Anchura del lomo: 5 cms.

Vale cada tomo 325 pesetas

Lujosa encuadernaciones en tela estampada con ilustraciones en color y oro fino. Subrecubierta de plástico.

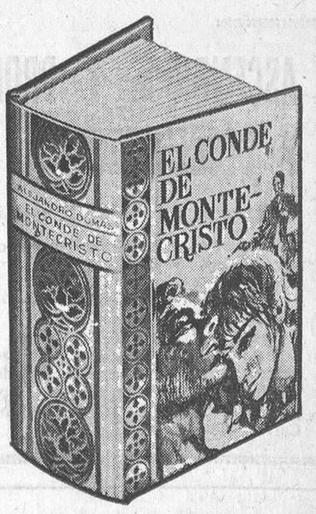

LOS MISERABLES

de VICTOR HUGO

Un hombre, Jean Valjean, es encarcelado por haber robado un pan. Se evade. Luchas. Persecuciones. Los bajos fondos de París y su cortejo de mujerzuelas e indeseables están expuestos de mano maestra.

Esta obra, llena de contrastes y claroscuros, es una acusación ante las injusticias sociales (650 páginas)

EL CONDE DE MONTECRISTO

de ALEJANDRO DUMAS

Es la vida fantástica, vehemente y arrebatadora de Edmundo Dantés, quien desde las mazmorras del castillo de If se convierte en dueño de un fabuloso tesoro.

Dedica su fortuna a desenmascarar a quienes le habían traicionado y separado del gran amor de su vida. (670 páginas).

TODOS LOS ENVIOS A REEMBOLSO, PAGAREMOS AL CARTERO

Por cada pedido REGALAREMOS LA GRAN OBRA EXTRA «LA EMPERATRIZ JOSEFINA», la fascinante criolla que fue esposa de Napoleón y Emperatriz de Francia. Coqueta y voluble, le traicionó con Murat, Barrás y tantos otros... Mientras, Napoleón le escribía tiernas cartas... Encuadernada en oro fino. Vale: 200 pesetas.

Además le REGALAREMOS dos libros de «CHISTES» con los más chispeantes y regocijantes. (300 páginas). Valen: 100 pesetas.

MUY IMPORTANTE: Si Ud. nos envía su pedido antes de doce días le REGALAREMOS además «ANA KARENINA» de Tolstoi. Texto íntegro. (421 páginas). El equívoco amor de un mujer pecadora que lentamente camina hacia la destrucción de sí misma...

Y el último REGALO será la gran obra de Henri François Rey, «LOS ORGANILLOS». Premio Interallié (504 páginas). Una novela que refleja la «dolce vita» internacional. Llevada al cine con el título de «LOS PIANOS MECANICOS» e interpretada por Melina Mercouri obtuvo un estridente y ruidoso éxito.

NO ADMITIMOS GIROS ANTICIPADOS. NO ENVIAMOS AL EXTRANJERO.

PEDIDOS, a:

HERNANDEZ SALDADORA DE LIBROS. — Aragón, número 385. BARCELONA-13. D B

GUIA FACULTATIVA

JOSE LUIS RICA RICA
TOCOGINECOLOGO
Consulta, de 12 a 2 y de 4 a 6
Vitoria, 21 1.º
Teléfonos 201865 y 204773

JOSE MARIA ARAGÜES
MEDICO ODONTOLOGO
Teléfono 205378
Queip de Llano, 2

J. M. FRANCES
Medicina interna — Rayos X
Consultas, de 10 a 1 y de 5 a 6,30
Plaza de Vega. — Telf. 20544

JOSE CARAZO
PARTOS Y ENFERMEDADES DE LA MUJER
Del Hospital de Barrantes y Cruz Roja
Vitoria, 31. — Teléfono 20359

S. IÑIGO
OCULISTA
Consulta de 11 a 2 y de 6 a 7
Laín Calvo 17 1.º — Telf 209922

E. SUAREZ MUÑIZ
ESPECIALISTA EN GARGANTA, NARIZ Y OIDOS
Padre Silverio, 4, 8.º A
(El Carmen. — Teléfono 207493
Consulta diaria de 12,30 a 2
(Excepto sábados)

DOCTOR MIGUEZ
APARATO DIGESTIVO
Santander, 6

Dr. RENEDO
CIRUGIA, VIAS URINARIAS
Concepción, 15, 2.º
(De 11 a 1)
Teléfono 207376

Dr. BAÑUELOS
OCULISTA
Plaza Mayor. — Teléfono 20106

Jesús Buitrago Morote
CARDIOLOGO
Calle Fernando Alvarez, 8
(Junto a la Audiencia)
Teléfono 209212

A. GOMEZ LOPEZ
CORAZON Y PULMON
Del Hospital Militar
San Cosme, 2 — Telf. 205590

F. Infante Abajo
MEDICO DENTISTA
Sanz Pastor, 14-2.º derecha
Teléfono 208617

RAMON LLORENTE
TRAUMATOLOGIA Y ORTOPEDIA
Consulta de 1 a 2
Queipo de Llano, 2, 4.º, Izqda
Teléfonos 201702 y 202165

R. PLASENCIA
OFTALMOLOGO
Consulta de 1 a 2 y de 5 a 7
Vitoria, 30. — Teléfono 206593
Teléfono 202687

José M. de Sebastián
MEDICO
ANALISIS CLINICOS
TRANSFUSIONES
Vitoria, 19, 2.º — Telf. 206729

J. M. Movilla Cuadrado
Especialista del sistema nervioso. Electroencefalografía. Exploraciones especiales del cerebro, por medios radiográficos.
Consulta, de 12 a 2 y horas concertadas (excepto sábados)
Concepción, 17. Telf. 200914

José M.ª Rodríguez Orive
ODONTOLOGO
Avenida del Cid. 10 (Feygón)

M. A. RUIZ DE TEMIÑO
DENTISTA
San Juan, 8, 2.º — Telf. 204370

DOCTOR GARZON
PARTOS y ENFERMEDADES DE LA MUJER
ESTERILIDAD
Plaza de San Fernando, 3, 1.º
Teléfono 201657

M. SANCHEZ DUEÑAS
Medicina y Cirugía del Sistema Nervioso, Cráneo y Columna vertebral. Electroencefalografía
Calle Calatravas, 3, 1.º, Dcha
Consulta de 4 a 6
Excepto sábados

Alonso Bañuelos
OFTALMOLOGOS
Espolón 2 — Teléfono 209349

V. Ojeda Carcedo
APARATO DIGESTIVO Y NUTRICION
Metabolimetría
Consulta de 10 a 1 y de 4 a 6
Análisis clínicos — Rayos X
Vitoria, 20. 1.º — Telf. 203667

AGUSTIN RIVAS
PARTOS, ENFERMEDADES Y CIRUGIA DE LA MUJER
Avenida del Cid, 6, 5.º, A
Teléfono 203832

A. BENITO BRAVO
Del Igualatorio Médico Colegial
MEDICO DENTISTA
Burgense, 22
Teléfono 202971

JERONIMO IGLESIAS
MEDICO DENTISTA
RAYOS X
Vitoria, 141, 1.º - (Juan XXIII)

JOSE M.ª MOLINA ARIÑO
Maternólogo del Estado
PARTOS - ENFERMEDADES DE LA MUJER
Conde Jordana, 8 - Telf. 203831

Máximo Ortiz Pérez
CIRUGIA y TRAUMATOLOGIA
Consulta, de 12 a 2
Calle Madrid, 10, 1.º
Teléfonos 205469 y 205001

MIGUEL CAMPO
TOCOGINECOLOGIA
Del Igualatorio Médico Colegial
Carmen, 4, 6.º

Arias Martínez Mata
CARDIOLOGO
Alonso Martínez, 7. - Tel 200392

José María Alvarez Tovar
Médico Dentista
San Leamos, 1, Principal, Izqda
Consulta, de 10 a 1 y de 4 a 7
Teléfono 202793

F. J. SANZ ALVAREZ
PUERICULTOR
ESPECIALISTA DE NIÑOS
Consulta de 11 a 2
y horas convenidas
Avenida del Cid, 36, 3.º, C

A. LOPEZ GOMEZ
GARGANTA, NARIZ Y OIDOS
Consulta, de 11 a 2
Espolón, 28 — Teléfono 203577

CARLOS RODRIGUEZ
OCULISTA
CIRUGIA OCULAR
Héroes del Alcázar, 1, 5.º
Teléfono 207063

GAFAS SOL GRADUADAS
OPTICA IZAMIL
LAIN CALVO, 28

ELECTROCARDIOGRAMAS PREVENTIVOS
Antonio Gómez López
Ejecución: Rodrigo Alonso
Santa Clara, 40. Teléfono 209216

E. GOMEZ FRANCO
MEDICO DENTISTA
Del Igualatorio Médico Colegial
Avenida del Cid, 34. Tf. 200222

M.E.C.D. 2017

DEPORTES

CONCLUYE EL TORNEO DE LIGA CON EL ASCENSO DE GIJON, MALAGA Y ESPAÑOL A PRIMERA

Promocionarán para defender su permanencia en Segunda el Bilbao-Atlético, el Burgos el Osasuna y el Ilicitano

Valladolid, Murcia, Salamanca y Orense descienden automáticamente a Tercera División

RESULTADOS Y CLASIFICACIONES

COPA DE S. E. EL GENERALISIMO

(CUARTOS DE FINAL)

Ferrol - Valencia (Día 10).
Barcelona, 1; Real Madrid, 1.
Atlético de Bilbao, 2; Sabaldell, 0.
Murcia - Zaragoza (Día 10).

SEGUNDA DIVISION

Ilicitano, 2; Murcia, 2.
Oviedo, 2; Español, 0.
Burgos, 2; Orense, 0.
Salamanca, 3; Rayo Vallecano, 1.
Bilbao Atlético, 1; Málaga, 2.
Ferrol, 2; Córdoba, 1.
Calvo Sotelo, 5; Osasuna, 2.
Onteniente, 2; Valladolid, 1
San Andrés, 4; Gijón, 0.
Castellón, 1; Betis, 1.

	J.	G.	E.	P.	F.	C.	Ptos.
Gijón	38	23	8	7	77	32	54+16
Málaga	38	17	15	6	56	33	49+11
Español	38	19	11	8	64	35	49+11
Betis	38	16	15	7	44	34	47+ 9
Córdoba	38	17	9	12	40	40	43+ 5
Rayo Vallecano	38	14	13	11	41	32	41+ 3
Oviedo	38	14	12	12	39	32	40+ 2
San Andrés	38	13	11	14	32	34	37— 1
Onteniente	38	15	6	17	34	33	36— 2
Ferrol	38	14	8	16	37	50	36— 2
Calvo Sotelo	38	12	11	15	37	43	35— 3
Castellón	38	14	7	17	36	43	35— 3
Bilbao Atlético	38	13	9	16	33	39	35— 3
Burgos	38	12	11	15	46	54	35— 3
Osasuna	38	12	9	17	52	57	33— 5
Ilicitano	38	11	10	17	46	59	32— 6
Valladolid	38	12	8	17	44	57	32— 6
Murcia	38	9	13	16	34	46	31— 7
Salamanca	38	11	8	19	35	54	30— 8
Orense	38	11	8	19	36	55	30— 8

ASCENDIDOS Y PROMOCIONISTAS Y DESCENDIDOS A TERCERA

Ascienden a Primera: Gijón, Málaga y Español.

Promocionan para mantenerse en Segunda: Ilicitano, Osasuna, Burgos y Bilbao Atlético.

Descienden a Tercera: Valladolid, Murcia, Salamanca y Orense.

Es interesante consignar que para deshacer el empate que determina la promoción, ha de calcularse el número de puntos logrados entre sí por los empatados, causa por la cual promocionan el Burgos y el Bilbao Atlético, librándose el Calvo Sotelo y Castellón.

2-0 No resultó tarea fácil vencer al Orense, que se empleó con extraordinario entusiasmo y a la defensiva

El Burgos concluyó triunfalmente la Liga, pero habrá de jugar la promoción, teniendo por contrincante al Tarrasa o al Moscardó

Requejo y Angelín fueron los goleadores del domingo

Los equipos, posan en «El Plantío» poco antes de dar comienzo el partido del domingo.

Habíamos previsto que el Orense podía resultar un hueso difícil de roer para el Burgos, en el último partido de la competición oficial de Liga. Para que no hubiese lugar a dudas, Francisco Campos, entrenador del cuadro orensano, nos confirmó el sábado por la noche que su equipo, pese a estar prácticamente sentenciado con el descenso a Tercera, conservaba la moral y venía dispuesto a luchar de firme y a ofrecer un buen partido. Pues bien, a pesar de nuestras previsiones y de lo manifestado por Campos, hemos de decir que el domingo, por la tarde, nos sorprendió la forma en que se emplearon los componentes del conjunto gallego. No sólo pusieron ardor en la contienda, sino que plantearon el desarrollo de su actuación de tal forma que, a excepción de un par de jugadores que dejaban en posición adelantada, todos los demás constituían un inmenso bloque defensivo en el que resultaba dificilísima la penetración, no sólo por eso, sino que también porque algunos delanteros del Burgos —casos de Requejo y Alcorta, por ejemplo—, basculaban y porque los de casa se empeñaron con harta frecuencia en querer llevar los avances por el centro, donde el apelotonamiento de hombres era enorme.

Así las cosas, no le resultaba al Burgos difícil dominar, pero sí el meter goles, ya que cuando por fin se conseguía perforar la muralla defensiva, surgía otro valladar en lo físico y en lo certero de sus intervenciones, a cargo del guardameta Canedo.

Fue preciso esperar treinta y dos minutos antes de que se produjese el primer gol, favorable a los locales, por supuesto. Y que conste que la espera terminó por poner nerviosos a muchos espectadores. A unos, porque les parecía que el Orense se mostraba excesivamente interesado en hacerle «la pascua» al Burgos. A otros, porque de vez en cuando los visitantes contratacaban y aunque fuese sin demasiada peligrosidad, cundía el temor de que se viesen favorecidos por la suerte y pudieran anticiparse en el marcador.

Ciertamente, los orensanos se defendieron con uñas y dientes y acaso hubiera resultado más normal que se empleasen a fondo, sí, pero abriendo más sus líneas. Lo hicieron, enrabietados, tan pronto como encajaron el gol. Entonces pudimos ver más hombres en posición adelantada, pero el Burgos les había tomado la medida y defendió con seguridad su parcela, ya que era mucho lo que se jugaba. Al gol del primer tiempo se sumó otro en el segundo, que sirvió para establecer la diferencia de méritos entre ambos equipos y el resultado definitivo. Y también, cómo no, para llevar la tranquilidad a los graderíos, muy concurridos de espectadores, pese a que llovió antes del encuentro y durante el desarrollo del primer tiempo.

ALINEACIONES

Orense.—Canedo; Lariño; Bea Varela; Lozano, Chuchín; Icazuriaga, Tapelo, Julián, García y Díez.

A los 36 minutos del primer tiempo, Tapelo fue sustituído por Rubiñán.

Burgos C. F.— Bilbao; Astorga, Zamora, Aramburuzabala; Nebot, Escalza; Iturricha, Alcorta I, Olalde, Requejo, Angelín.

Arbitraje a cargo del andaluz Peinado, que se tomó la cosa con mucha tranquilidad, saliendo airoso de su cometido, en líneas generales.

—o—

Con ser mucho lo que interesaba el resultado que pudiera obtenerse en El Plantío, cuyo terreno de juego acusaba los efectos de las últimas lluvias, no era menos lo que preocupaba lo que sucediese en otros campos en los que contendían equipos de los que dependía que el Burgos se salvase incluso de tener que jugar la promoción. A tal punto, que estimamos que era éste un motivo más, que con los anteriormente expuestos, contribuían al nerviosismo de los aficionados. Al final, como ocurre en los exámenes, hubo alegría para unos y sorpresa y hasta disgusto gordo para otros. El Burgos, salvada la difícil y delicada situación en que se vio, habrá de promocionar, poniendo en juego su permanencia frente a uno de los protagonistas del encuentro Moscardó - Tarrasa. Pero de esto habrá tiempo de hablar más tarde, ya que la primera confrontación con el futuro contrincante de Tercera tendrá lugar el día 28 en el campo de este último, jugándose aquí el segundo partido el día 5 de Julio.

Pasemos, por tanto, a ocuparnos, siquiera sea brevemente,

(Pasa a la página siguiente)

Requejo, remachando el primer gol del partido. — (Foto FEDE).

Angelín consigue el segundo tanto de la victoria burgalesa. — (Foto FEDE).

ASI CONCLUYO LA LIGA

Por Acisclo KARAG

Con los partidos de hoy termina el campeonato de la Segunda División.

Como lo saben los aficionados hace bastante tiempo que se proclamó campeón el Real Gijón, que en el último tercio de la competición llevó una buena ventaja sobre sus inmediatos seguidores.

También desde hace algún tiempo, la lucha ha sido apasionada, reñida, entre los equipos candidatos al ascenso a la primera División, lucha que se circunscribió entre tres equipos, que son el Español. Málaga y Betis.

Los malagueños jugaron contra el Bilbao Atlético y los béticos contra el Castellón. En el primer tiempo parecía que iban a salir airosos los sevillanos porque batían por 1-0 al Castellón, mientras que los malagueños perdían ante los bilbaínos por 1-0.

Pero, a última hora, el Málaga superó al Bilbao Atlético, mientras que el Betis empató su partido Con estos resultados, el Málaga superó al Betis en dos puntos.

El Málaga ha ido lejos, pues, se ha clasificado en segundo lugar, delante del Español, porque su índice de actuación parcial es muy superior, en la proporción de 7,50 contra 0,67.

El Ilicitano se ha salvado del descenso, gracias a su empate con el Murcia y es el Valladolid el que desciende por su derrota ante el Onteniente.

Ilicitanos y vallisoletanos han empatado sus dos partidos, pero su tanteo general, el Ilicitano arroja 46 tantos a favor y 59 en contra, mientras que el Valladolid tiene 45 goles a favor y 59 en contra. Un sólo tanto decide su suerte: buena para el Ilicitano y mala para el Valladolid

Descienden a Tercera División cuatro últimos que son los siguientes: Valladolid, Murcia, Salamanca y Orense

Promocionan: Bilbao Atlético, Burgos, Osasuna e Ilicitano.

Cuatro equipos tienen los mismos 35 puntos, que son Calvo Sotelo, Castellón, Bilbao Atlético y Burgos, pero, por su gran índice de actuación se salvan los dos primeros.

No ha ascendido el Betis sencillamente por haber empatado sus tres últimos partidos Con salvar dos de estos empates hubiera ascendido, porque al empatar en puntos se hubiera clasificado mejor que el Málaga, por un mejor índice de perfomance.

En cambio, la victoria malagueña a domicilio ha sido decisivo.

Hay que reconocer que los malagueños han conquistado a pulso el ascenso, pues, empataron a domicilio con el Rayo Vallecano, el Español y el Burgos y vencieron al Ilicitano en Altabix.

El San Andrés, que estuvo en la cola durante mucho tiempo termina el campeonato en octavo lugar, que es una buena posición, sin duda alguna Hay que felicitar al entrenador Daucik, que es el que ha transformado al San Andrés. Por añadidura, para terminar la temporada ha aplastado al campeón, al Gijón, nada menos por 4-0. Es mucho tanteo contra el Gijón.

Normales han resultado, en términos generales, casi todos los partidos.

El Osasuna es el que ha defraudado, perdiendo sus tres últimos encuentros, razón por la cual promociona. Su derrota, en Pamplona, frente al Ferrol, resultó decisivo.

Y ahora, a esperar lo que realicen los promocionistas, pues, los campeones de los ocho grupos de Tercera, son equipos fuertes. Su esperanza debe estar en que lucharán contra los cuatro perdedores de esos ocho campeones.

Dentro de lo que cabe, el Bilbao Atlético es el que tendrá un contrincante menos bueno, pues, será el Langreo o el Villarreal.

En cambio, el Ilicitano tendrá un contrincante fuerte, que será el Cádiz o el Santander, igual que el Osasuna, que se enfrentará con el Hércules o Logroñes.

OPINIONES EN LAS CASETAS

Preciado: «No dependía de lo que hiciéramos hoy sino de lo que hicieran los demás»

Campos: «El Burgos tiene un equipo más que suficiente para salvar la promoción»

La Liga futbolística ha dado fin en "El Plantío". Y aunque el triunfo del equipo albinegro ha complacido a todos, las lamentaciones abunda, en la Sala de Prensa, cuando se confirman los resultados que se han dado en otros encuentros de esta postrera jornada y que, de rebote, sumergen al Burgos, otra temporada más, en el difícil escollo de jugar la permanencia o promoción.

"NO DEPENDIA SOLO DE LO QUE HICIERAMOS —DICE EL PRESIDENTE DEL BURGOS

Comparece a la cita informativa, visiblemente afectado y contrariado por esa promoción a que abocan al Burgos los resultados que se han dado en otros campos, el presidente del Club, don José Luis Preciado, a quien comenzamos diciendo:

—En cuanto al partido en sí no vamos a hablar al principio. El resultado ahí queda. Has hecho tus cálculos ya, después de los resultados que se conocen. ¿Cómo queda el Burgos?

—*Si los resultados que se me han comunicado son auténticos y definitivos, se produce un cuádruple empate a 35 puntos, entre el Bilbao Atlético, Castellón, Calvo Sotelo y Burgos. El Burgos, dentro de ese cuádruple empate, queda cuarto, en razón que los cuatro puntos que nos sacó el Calvo Sotelo nos perjudican sensiblemente. El orden sería éste: Castellón, 1.º; Calvo Sotelo, 2.º; Bilbao Atlético, .º y Burgos, 4.º. Por tanto, nosotros y el Bilbao Atlético tenemos que promocionar.*

—Esto trastoca todos vuestros proyectos.

—*Hombre, la verdad es que nosotros no dependíamos de de lo que hiciéramos hoy, sino de lo que hicieran los demás. La realidad es que a nosotros, en el momento en que el Calvo Sotelo superase su partido y entrase en el empate múltiple nos perjudicaba, porque teníamos cero puntos. O sea que para nosotros era vital que el Osasuna hubiese hecho algo en Puertollano.*

—¿Contra qué posible equipo y qué días hay que disputar los partidos de promoción?

—*Contra el vencedor de la eliminatoria Moscardó - Tarrasa. Las fechas serían el 28 de Junio, fuera de casa y el 5 de Julio aquí.*

—Dos fechas —añadimos nosotros— en que en Burgos se celebran corridas de toros.

Continuamos el diálogo y preguntamos:

—¿Qué has visto en el Orense?

—*Ha sido un partido que ya preveíamos. Calculábamos que vendrían a defenderse con seis, siete y hasta ocho y nueve hombres atrás. Que iba a ser un partido difícil. La verdad es que nosotros hemos jugado más en posición de ataque, pero sabíamos que íbamos a tener esas dificultades. Por eso, el partido ha sido feo.*

—Al Orense no le iba nada en este encuentro...

Bueno parece que ponía más ganas que las que podía esperarse.

—¿Ha tenido el Burgos dificultades?

—*Yo creo que no. Ha sido un partido netamente defensivo del Orense y el Burgos ha querido ir a marcar dos goles que era lo que nos hacía falta para un supuesto de haber entrado con el Bilbao Atlético en lid, solamente. Se tenía previsto que si nosotros ganábamos por 2-0 y el Bilbao Atlético perdía por 1-0, 2-0 o 2-1, le pasábamos en la confrontación particular, porque entraba en juego el cociente. Y eso lo hemos conseguido.*

—¿Qué es lo que tenéis previsto resolver, en cuanto a entrenador, de aquí a disputar la promoción.

—*Esto plantea una papeleta nueva que no sé cómo la resolveremos. Todo depende de que la persona que pudiese venir lo hiciera también para quedarse luego en el año próximo, claro. Pero, por otro lado, la persona que podría venir, está metida también en un lío.*

—¿Qué prima teníais establecida para hoy?

—*Los jugadores tenían hoy, por haber salvado la situación en que nos encontrábamos, un concierto establecido de 25.000 pesetas por jugador, desde que se produjo la situación de empatar al Gijón. Antes de este encuentro se dijo: no hay primas por partido. Hay prima global. Si se salva esta situación habrá esas 25.000 pesetas Claro, lógicamente hay que anexionarla a salvar la promoción. Sino, de nada nos ha valido.*

—¿Conoces algo del Tarrasa y Moscardó?

—*Al Moscardó le he visto dos o tres veces. Al Tarrasa, no creo que el Moscardó, en principio, puede ser el equipo que quede de esos dos. El Moscardó es un equipo de una barriada de Madrid, que tiene un campo sin hierba, de tierra y que tiene varios jugadores cedidos del Atlético de Madrid y del Madrid. Es un equipo muy peligroso, que en casa juega siempre muy bien.*

—Como es lógico habrás sufrido mucho, estando pendiente de los otros resultados.

—*Pues no. Yo estaba pendiente primero de que ganáramos y cuando ya he visto que el Osasuna perdía en Puertollano, la*

(Pasa a la página siguiente)

M.E.C.D. 2017

DEPORTES 12

EL PARTIDO DEL DOMINGO EN «EL PLANTIO»

(Viene de la página anterior)

del encuentro jugado anteayer en el campo de fútbol municipal entre el Burgos y el Orense. Queda dicho que el repliegue de los visitantes favoreció el dominio de los burgalesistas y así, casi todas las anotaciones que tuvimos que hacer lo fueron para registrar situaciones de peligro creadas por los de casa, aparte de los dos goles contabilizados.

El Burgos pudo, tal vez, haber inaugurado el marcador cuando solamente habían transcurrido tres minutos. Requejo se internó por la banda izquierda y envió la pelota sobre el centro, donde se hallaba situado Olalde, junto a un defensor contrario. El jugador blanquinegro dejó hacer al otro, convencido, sin duda, de que despejaría. Sin embargo no fue así; se produjo el fallo y Olalde, confiado, nada pudo hacer ante Canedo, a pesar de hallarse solo. Dos minutos más tarde, el árbitro señaló falta contra el Orense, en las proximidades del área grande. Lanzó Angelín la pelota en corto sobre Olalde, quien largó un chutazo imponente, neutralizado por Canedo, al arrojarse y despejar a corner. Casi a renglón seguido, en otro acoso de los locales, Escalza tira con fuerza y el meta gallego nos obsequia con otro paradón que arranca la ovación de los graderíos. Transcurrió luego una serie de minutos en los que el Burgos forcejeó con menos éxito, ya que el marcaje y la defensiva de los forasteros era mayor. La ocasión propicia volvió a surgir en el minuto 24, como consecuencia de otra internada de Requejo, que él mismo malogró por querer apurar demasiado la jugada. Estaba ya muy próximo a Canedo y esperó hasta que éste y un defensa, creemos que fue Lariño, le acosasen al alimón, haciéndole rodar por el suelo, sin que el árbitro señalase falta alguna. Apenas dos minutos más tarde era Olalde el que chutaba a media vuelta. Como si no, porque allí estaba, una vez más, el meta orensano, segurísimo en su intervención. Aumentaba la preocupación por el resultado, a pesar del interés que ponían los burgalesistas y de la intensidad con que dominaban. Por fin, en el minuto 32, se producía el gol. Angelín lanzó una falta desde el lado izquierdo y el balón retornó a él. Nuevo envío, esta vez más largo, y la pelota llega a Iturricha, que la manda al centro, donde Requejo la impulsa a la red. Surge alguna protesta de los orensanos, por entender que Requejo se hallaba «fuera de juego», pero el árbitro da por válido el tanto, que sube al marcador. Reaccionan los visitantes, abriendo más sus líneas y lanzándose con más decisión al ataque. Esto no es obstáculo para que en el minuto 35 anotemos otra falta contra ellos, señalada también en el borde del área. Como siempre, en estos casos, el encargado de lanzarla es Angelín, haciéndolo en corto sobre Olalde, alineado el domingo de delantero centro. Este tira a puerta, pero el balón se estrella en uno de los componentes de la barrera, saliendo rebotado. El propio Olalde tira de nuevo y esta vez la pelota se estrella en el travesaño.

Hemos dicho al principio que el Orense dejaba solamente dos hombres adelantados. Eran éstos, Tapelo y García. El primero de ellos quedaba más en punta, luciendo su corpulencia. García, por el contrario, se desenvolvía por una amplia zona y era el ordenador del juego de su equipo, en el que nos pareció que destacaba juntamente con el portero. Pues bien, en el minuto 36, Tapelo fue sustituido por Rubiñán, sin que podamos precisar con exactitud el motivo de este cambio. La última anotación de este período la hacemos en el minuto 39 Iturricha lanza corner por el lado derecho y Requejo, situado casi en la misma boca del gol, está a punto de rematar en el aire, cuando interviene Canedo, perdiéndose la excelente oportunidad surgida para ampliar la cuenta en el marcador.

Ya en la segunda parte, el gol pudo haberse producido también en la jugada inicial. Aramburuzabala, en posición muy adelantada, centró largo y Olalde, perfectamente situado remató con tanta fuerza, que el balón se le fue demasiado alto.

Es hora de que digamos que si todos los componentes del Burgos ponían a contribución la mejor voluntad y todo su entusiasmo, el rendimiento variaba de unos a otros. Angelín era quien más destacaba, poniendo una vez más de manifiesto su "ratonería", seguido en méritos por Nebot, un muchacho poco "fino" si se quiere en sus intervenciones, pero tremendamente eficaz. Requejo cumplía la dura misión de enlazar y Escalza colaboraba con la zaga, cuyos laterales, especialmente Aramburuzabala podían irse con frecuencia al ataque,

El Orense tuvo numerosos «hinchas» en «El Plantío». La precedente placa de «Fede» recoge la estampa de una entusiasta del equipo auriensiano, vestida con blusa y falda con los colores gallegos, completando el original atuendo con un grueso habano entre los labios.

cuando la ocasión era propicia. Bilbao no tuvo mucho trabajo, pero despachó con seguridad lo que le dieron. Olalde, Iturricha y Alcorta actuaron en otro plano. Especialmente este último. A tal punto, que hubo un momento en que viendo los espectadores el aspecto de abatimiento que parecía denotar, algunos de ellos pidieron que saliese José Luis. Petición que, por supuesto, no fue atendida y que acaso en otra ocasión hubiera sido motivo de generalizadas y ruidosas protestas...

Alcorta terminó por entonarse algo y chutar a puerta, inclusive.

Ya hemos dicho que a raíz de encajar el gol, los orensanos parecieron enrabietados y adelantaron sus posiciones, pasando a una ligera acción ofensiva, que fue bien controlada por los de casa.

En el minuto 29, Aramburuzabala, desplazado a la vanguardia, recibe un pase de Requejo y chuta sesgado, saliendo el balón ligeramente desviado, a la izquierda de Canedo. No fue diana por escaso margen. Casi no se había extinguido la exclamación que surge en los graderíos en casos como éste, cuando Angelín redondeó su actuación anotándose el segundo gol de la tarde. El extremo burgalesista se hizo con el balón y después de librarse de un defensa, se recreó (no faltará quien prefiera decir se "ensañó"), burlando la salida del meta gallego, —que se arrojó a por la pelota— yéndose con ella hacia el lado opuesto y casi hasta la misma red. Fue un gol propio de un veterano. Con eso, huelga cualquier otra explicación.

Hubo, en el minuto 34, un avance local extraordinario, en el que tomaron parte el propio Angelín, Olalde y Alcorta, que por poco no terminó en gol. Varela despejó la situación, pero la jugada había sido tan rápida y bonita, que arrancó una fuerte ovación.

La única anotación favorable al Orense la hicimos en el minuto 37. Un magnífico disparo de García, desde lejos, contrarrestado por una buena parada por alto de Bilbao. A partir de ese momento, tan sólo otro envío de Olalde, que Canedo detuvo con apuros, arrojándose al suelo.

Y eso fue, en líneas generales, el partido. La acción de un Burgos superior y obligado a triunfar, como lo hizo, frente a un Orense superdefensivo, empeñado en dificultar excesivamente las cosas. Su dignidad profesional quedó a salvo. La del Burgos, también.

VICTOR MANUEL

OPINIONES EN LAS CASETAS

(Viene de la página anterior)

pequeña posibilidad que había de que el Burgos descendiera por adversas circunstancias había desaparecido al perder el Osasuna. Luego, la verdad, no he estado pendiente más que de ver si quedábamos los octavos o séptimos.

Agradecemos su amabilidad al señor Preciado, que sin poder echar fuera el disgusto, retorna a los vestuarios, para acompañar a sus chicos.

"SALVARAN LA PROMOCION DESAHOGADAMENTE, SE LO GARANTIZO" (Campos)

Francisco Campos, entrenador del Orense, penetra en la Sala de Prensa y es él el primero en anticiparse al diálogo expresándonos a los informadores la enhorabuena. Más caballerosidad no cabe. Le preguntamos:

—¿Cómo ve Vd., al Burgos para salvar los partidos de la promoción?

—Ya he visto que tienen un equipo más que suficiente para salvar la promoción desahogadamente.

—¿Ha jugado el Orense con arreglo a como venía rindiendo en otros partidos?

—Lógicamente, en norma desgraciadamente en España (lo sé porque he vivido en el extranjero) generalmente sólo se juega en casa. Fuera los equipos bajan bastante. Pero puedo decir que hoy, el Orense ha jugado quizás técnicamente peor que otros encuentros. Además de estos habrán apreciado que en estas últimas jornadas, desde que yo me hice cargo del equipo, he venido promocionando jugadores jóvenes de los clubs de Tercera División. Desgraciamente iban en los últimos lugares, luego los jugadores no podían ser excepcionales, pero aún así y todo, considero que han dado buen resultado, porque si el equipo iba a ir de cualquier forma a Tercera División, al menos tendrán una plantilla de jugadores que para el próximo año, de ascender, tendrán un cuadro hecho para seis u ocho años más.

—¿Esperaba verle al Burgos de esta forma?

—Tenía referencias de lo que era el Burgos. Primero, porque las tenía de antes y segundo, que es lo fundamental, porque los resultados que últimamente ha obtenido no venían del cielo. Luego alguien los ha tenido que lograr y los que lo han hecho son una directiva con buen criterio y buenos acuerdos y los jugadores, dentro de unas directrices mandadas en los entrenamientos y realizadas en el campo. Me consta que lo que han hecho a través del partido de hoy es porque han tenido capacidad para ello. Yo, la verdad es que llegué a pensar en algo malo, lo confieso.

—¿El partido lo ha visto Vd., en algún momento determinado con posibilidades de empatar, por ejemplo cuando el Burgos iba con 1-0 en el marcador?

—Bueno, aquí hay que ser sinceros. El Burgos jugaba en casa y se jugaba la vida. Nosotros jugábamos fuera de casa y no nos jugábamos nada, porque ya lo teníamos todo perdido. Pero como dije ayer a la Prensa, había que ser profesionales honrados y había que venir a intentar ganar. Entonces yo he tratado de ponerle al Burgos las cosas lo más difíciles posible. Hemos venido a dejarles jugar en el medio campo y a cerrarles en nuestra área, con marcaje de zona. Y esto ha probado que aunque han tenido oportunidad de hacer goles (bonitos hubieran sido) la realidad es que los dos goles que han marcado han sido en dos claros fuera de juego, que no me recato en decirlo, porque han sido descarados. Pero de cualquier forma, el Burgos, lógicamente, ha jugado para ganar.

—¿¿No le parece justo el resultado?

—Me parece justo porque han jugado más que nosotros, han tirado más a gol, pero creo que estos dos goles no se hubieran producido jamás, puesto que fueron faltas nítidas de fuera de juego. Otros goles sí que hubieran sido, porque han jugado para hacerles.

—¿Se ha fijado Vd., concretamente en el rendimiento de algún determinado jugador del Burgos para destacarle en su juicio?

—Yo diría que lo fundamental del Burgos ha sido el conjunto. Como equipo ha sido fenomenal. Unicamente (lógico porque los años no pasan en balde) el central baja algo, porque ya está en un plan de declive y humanamente, aunque él no quiera, salvo su gran pundonor, no puede llegar a la velocidad de los demás jugadores. El resto, creo que forman un equipo francamente muy bueno. Por eso dije al principio de esta conversación que no han de pasar apuros en la eliminatoria. Conozco a los equipos de Tercera División, porque, entre otros, entrené este año al Atlético Pontevedrés; de allí pasé al Pontevedra, en aquellas jornadas difíciles en que fui con el equipo a empatar a Canarias y posteriormente me hice cargo nuevamente del Orense. Quiero decir con ello, sinceramente, que no creo que tengan el menor problema al jugar la promoción con el equipo que les corresponda.

—Al principio del partido parecía que venían Vdes., a defender el cero-cero; se han echado todos atrás, ¿qué buscaban?

—Bueno, no. Sinceramente no veníamos a defender el 0-0. En el fútbol hay que defender todos cuando el balón es del contrario y hemos de atacar todos cuando el balón lo poseemos. Lo triste es que los jugadores, por ese temor que tienen de ir hacia adelante, en general cuando van fuera de casa, no se han desplegado con la actividad que habíamos programado en los entrenamientos. O sea que nosotros estábamos cerrados, pero en el momento en que cogíamos la pelota debíamos desdoblarnos, como más o menos quisimos hacer en la segunda parte, en la que rendimos un poco más, pero sin llegar a la perfección.

—¿Les ha perjudicado el estado del campo?

—No. Creo que el campo no ha beneficiado ni perjudicado a ninguno de los conjuntos, porque los dos nos hemos movido a lo largo de una temporada en estas condiciones, que son más o menos similares.

—¿Se confirma el fichaje de Eguiluz como entrenador del Orense?

—Creo que sí, debe ser definitivo. La prueba es que ha estado hoy aquí. A mí me congratula que sea este entrenador, porque aparte de ser buen amigo mío, es hombre que está facultado, sobre todo para llevar esta promoción de hombres jóvenes que yo dejo.

—Muchas gracias, amigo Campos y suerte.

SIUL

DIBUJOS MURALES
Carrasco
Teléfono 206756
San Pedro y San Felices, 4

El Burgos gestiona dos partidos amistosos con el Osasuna

Vacaciones a los jugadores hasta el próximo jueves

Ha concluído la Liga y como nos dijo anoche Estévanez, a los jugadores les vendrá muy bien cambiar de ambiente y descansar durante unos días; así es que les fue concedido permiso hasta el jueves, por la tarde, que deberán reintegrarse a la disciplina del club. Hay que tener presente que si de momento se ha logrado la permanencia, quedan por disputar los dos encuentros de promoción con el aspirante de Tercera, lo que siempre supone un compromiso muy digno de tener en cuenta. Así, pues, habrá que mantenerse en forma y para ello nada mejor que continuar los entrenamientos habituales y concertar algún partido amistoso, pero interesante. Y eso es precisamente lo que está gestionando la directiva burgalesista que, al parecer, se ha puesto ya al habla con el Osasuna. Posiblemente hoy mismo se sabrá la contestación. Se pretende jugar dos partidos, uno en casa y otro fuera de ella, contra el mismo equipo, claro está.

aspes SERVICIO TECNICO teléfono 20-01-76

LOS ENCUENTROS DE SEGUNDA DIVISION

San Andrés, 4; Gijón, 0.

El San Andrés ha ganado al Gijón por cuatro a cero, en el último partido del campeonato Nacional de Liga de Segunda División. La primera parte terminó con ventaja del San Andrés por tres cero.

Goles:

A los seis minutos, Yanko, a los 22 y 33 y a los cuatro del segundo tiempo, Carbonell.

El partido ha sido de constante presión por parte del San Andrés que, ha reducido sensiblemente al obtener el cuarto gol. Los guarismos registrados en el marcador al finalizar el juego reflejan muy aproximadamente lo ocurrido en el terreno de juego Es decir, juego de ataque efectivo por parte del San Andrés y defensivo a ultranza por el Gijón, que no pudo evitar pese a sus esfuerzos la severa derrota.

INUTIL VICTORIA SALMANTINA

Salamanca. (Alfil). — Salamanca, 3; Rayo Vallecano, 2.

Salamanca: Carlos (Justo); Simonet, Huerta, Cachaza; Eloy, Sosa; Sancho (Pedraza), Manolo, Lozano, Fermín y Jiménez.

Rayo Vallecano: Gómez; Aráez, Alfonso, Fernando; Cristóbal, Arias; Benito, Ráez, Fede (Olivares), Potele y Bórdons.

Arbitró regular el colegiado señor Ibáñez Alarcón.

A los 40 minutos marcó Benito el primer tanto y a los 41 empató Manolo En la segunda parte marcaron Pedraza a los 15, Olivares a los 39 y Lozano a los 41.

Partido con muchas alternativas tanto en el dominio como en el marcador. El Salamanca jugó mál y equivocó la táctica, manteniéndose casi siempre a la defensiva, frente a un Rayo que no demostró tener demasiado interés en conseguir la victoria.

TRIUNFO DEL CALVO SOTELO

Puertollano (Alfil).— Calvo Sotelo, 5; Osasuna, 2.

Calvo Sotelo.— García Fernández; Fabián, Pilar, Chufi; Marín, Candela; Posada. Morilla (Rodríguez), Ortega, Bernal (Maxi) y Yosu.

Osasuna. — Echeverría; Santamaría, Landa, Marín; Lasa, Ederra (Arróyabe); Ostivar, Duñabeitia (Ortega), Fanjul, Ciaurriz y Osaba.

Arbitraje de Baré, del Colegio andaluz, muy bien.

Goles: A los dos minutos del primer tiempo. Marín se interna y centra y Ortega cede a Yuso que marca en última instancia.

A los tres minutos, al sacar de centro el Osasuna, se produce un peloteo que Fanjul, en última instancia y de cabeza, convierte en el empate a uno.

A los 17 minutos, Posada centra y Marín para con las manos. El penalty lo tira Posada y el portero desvía a córner.

A los 23 minuos, un córter tirado por Posada con remate de Ortega, es rechazado por la defensa y Yosu, de cabeza, marca el tres a uno.

En la segunda parte, a los once minutos, Ortega pasa a Posada que regatea y marca el 4-1. A los 37 minutos, a la salida de un córner, Lasa remata de cabeza a gol el segundo de los osasunistas. En el minuto 40, hay un penalty de Santamaría tira Yuso
maría que convierte Yosu en gol.

Destacaron en el Calvo Sotelo, Marín, Posada, Ortega y Yosu. Por el Osasuna, Lasa y Fanjpul.

El partido ha sido de dominio local, que ha jugado su mejor encuentro de la temporada, tratando de superarse a cada momento y no conformándose con los goles conseguidos.

EL MALAGA A PRIMERA

Bilbao (Alfil).—El C. D. Málaga consiguió el ascenso a primera división al vencer, merecidamente, al Bilbao Atlético, en el viejo feudo de «San Mamés» por 1-2.

Bilbao Atlético: Marro; Doro, Beitia, Gómez; Navarro, Birichinaga; Fortea, Carlos, Platas, Rojo y Lavín.

Málaga: Goicoechea; Montero, Arias, Monreal; Viberti, Martínez; Pons, Conejo, Cabral, Migueli y Aragón.

Cambios: tres, en total. Uno en la primera parte. Este fue el de Raúl por indisposición de Beitia (minuto 13). En la continuación, desde el comienzo del segundo período, Ormaza salió en el puesto de Fortea y Búa por Pons, en el Málaga.

Arbitraje: bueno en general del colegiado señor Alonso Pérez. Anuló oportunamente un tanto de Cabral a los 17 minutos del primer tiempo, por fuera de juego. Tuvo fallos en la apreciación de las jugadas. En la segunda parte expulsó a Aragón porque, al parecer, éste se le dirigió incorrectamente, a raíz de una falta de un jugador atlético a un compañero de equipo.

Goles: a los nueve minutos de la segunda parte, Lavín centra sobre Carlos y éste, a la media vuelta, introduce el esférico en el portal malagueño, a espaldas del guardameta Goicoechea.

La igualada se produce a los 20 minutos. Internada de Aragón con centro medido a la cabeza del medio Viberti —que siempre adoptó una posición avanzada—, y de ahí a la red, pese a la estirada de Marro.

Ocho minutos más tarde, en acoso visitante, pase de Aragón sobre Viberti y éste sobre la marcha «encañona» al portero local. Este gol sería el que daba al Málaga el ascenso.

En los 45 primeros minutos, el Málaga no hizo otra cosa que tantear al Bilbao Atlético. Sólo realizó esporádicas incursiones. La presión local en este período estuvo falta de inteligencia y carente de coordinación.

En la segunda mitad, tras el gol rojiblanco, se creció el Málaga, ya que no estaba dispuesto a dejar escapar la oportunidad de medirse con los «grandes» en la próxima campaña. Y Viberti despejó el sombrío panorama que se cernía sobre el cuadro malacitano.

Montero, Arias, Martínez, Viberti y Conejo fueron los mejores jugadores del Málaga. En el Bilbao Atlético, la voluntad de Birichinaga, cositas de Rojo y Ormaza.

Asistieron unos 3.000 espectadores. Al final, Kalmar, entrenador del Málaga fue paseado a hombros.

PERDIO EL CORDOBA

El Ferrol del Caudillo (Alfil).—El Club Ferrol se mantiene en la Segunda División de Liga, sin necesidad de jugar la promoción, tras haber vencido por 2-1 al Córdoba.

A las órdenes del colegiado tinerfeño, señor Valle, cuya actuación solamente puede calificarse de discreta, los equipos presentaron las siguientes alineaciones:

Córdoba: García; Cepas, Rodri, Ponce; Alfonso, Torres; Alvarez (Baena), Crispi, Juanín, Diego y Rojas.

Ferrol: Santi; Bastida, Arturo, Carlos; Sagasta, Castell; Garrido, Pascual, Erviti, Pepiño (Ledo) y Arroyo (Amado).

Goles: Marcó el primero el Córdoba, por mediación de Juanín, cuando iban transcurridos cuatro minutos de juego, en un fallo de la defensa y portero locales.

A los 19 minutos empató Garrido, al rematar un córner lanzado por Pascual. Así terminó el primer tiempo.

En la continuación, a los 14 minutos, Arroyo transformó un penalty que le había hecho García a Garrido, cuando el extremo ferrolano se disponía a tirar a puerta vacía.

El partido ha sido de poco juego. El Ferrol atacó al principio y al final del encuentro.

Destacaron por el Córdoba, García, Torres y Rojas. Por el Ferrol, Arturo, Pascual y Arroyo, aunque todos pusieron interés en el partido.

SE SALVO EL MURCIA

Elche, (Alfil). — Ilicitano: Zapata; Poyoyo, Bonet, Guillén (Cascales); Tony, Arrobas; Juan María (Ramón), Aranda, Climent, Sigi y Salva.

Murcia: Gómez; Robles, Morales, Rebellón; Valenzuela (Sergio), Ramos; Rosado, Iznata, Pablo, Mas (Ilundáin) y Noverges.

Arbitró el señor Orrantia, del Colegio navarro, discreto.

En el segundo tiempo fueron expulsados Pablo, Arribas y Salva.

A los dos minutos de juego y al lanzarse un saque de esquina, Arribas remató de cabeza, pero el balón se le escapó de las manos al portero, siendo Climent quien lo impulsó a las mallas 1-0.

A los 24 minutos, Arribas, de remate de cabeza, a una falta sacada por Sigi, consiguió el segundo tanto local.

En el segundo tiempo, a los 14 minutos, Pablo empalmó un centro de Vergés marcando el primer gol del Murcia. A los 28, Llundáin, en un fuerte remate consiguió el empate.

Partido que se presentaba decisivo para los dos equipos y que con el resultado producido provoca el descenso a Tercera División por primera vez en su historia del Real Murcia. Nada particular en cuanto a calidad del juego, ya que los nervios dominaron a todos los jugadores.

En resumen, un partido de mayor dominio del Real Murcia. El resultado puede considerarse justo.

EMPATE

Castellón de la Plana. (Alfil). Castellón, 1; Betis, 1.

Castellón: Valle; Celeiro, Echarri, Mozun; Oscar, Cela; Plaza, (Pepín), Folch, (Solaegui), Isauro, Forment y Leandro.

Btis: Villanova; Telechia, Frigols, Azcárate; Ezequiel, Torrens; González (Demetrio), Díaz, Quino, Rogelio y Benítez.

Arbitró el señor García Rodríguez. bien.

El primer gol del partido o consiguió Rogelio a los 12 minutos del segundo tiempo, al sacar un córner. La pelota se coló en la portería, sin que la defensa y el portero castellonense pudieran hacer nada para evitarlo. El tanto del empate lo logró Isauro a los 36 minutos de este segundo tiempo, al resolver un barullo en la meta.

El primer tiempo resultó soso. En la segunda mitad, el juego cobró más vivacidad, poniéndose al rojo vivo tras la consecución del gol andaluz. El empate puede considerarse justo, si bien el Castellón fue acreedor a la victoria por su mayor dominio del juego y las ocasiones que tuvo de marcar.

Destacados: En el Castellón, Echarri, Oscar, Folch, Isauro y Forment. En el Betis, Rogelio, Villanova, Frigols, Torrens y Demetrio.

EL VALLADOLID A TERCERA

Onteniente (Alfil). — El Onteniente ha ganado por el resultado de 2-1 al Valladolid y, con esta victoria ha conseguido su permanencia en la Segunda División. Al descanso se llegó con el resultado de empate a un tanto.

Partido muy disputado por los dos conjuntos, con mucho nervio y con la emoción del resultado. Los dos equipos salieron al terreno de juego con muchas precauciones, con sólo dos y en ocasiones tres hombres al ataque. El medio campo era de dominio local pero a veces se veían ataques en tromba. Tanto el Onteniente como el Valladolid, realizaron una magnífica labor. El Valladolid buscaba el empate, con el que se conformaba y esto lo demostró con la llegada de la segunda parte. El empate a un tanto les favoreció y ello hizo que sus precauciones se extremasen. Sin duda alguna ahí estuvo el error. Tantos defensas y tanta acción defensiva dejaron el balón en un terreno peligroso, que terminó por dar el susto.

El primer tanto se produjo en el minuto 16 de la primera parte. Un buen centro de Bermúdez que remata a la red de cabeza Sánchez Barrios. Cuando faltaban cinco minutos para que se llegase al final de la primera parte, Astarin aprovecha un momento de confusión en el área defensiva del Onteniente y logra el empate.

En la segunda parte, minuto 21, Olivella, desde lejos, consigue el que sería definitivo 2-1 de la tarde. Por supuesto la alegría en los graderíos fue de sensación hasta el punto de que los jugadores del Onteniente entraron a hombros en los vestuarios.

A las órdenes del colegiado Sáiz Elizondo, que realizó una magnífica labor, los equipos presetnaron las alineaciones siguientes:

Onteniente: Galán; Bermúdez, Pons, Mora; Bisbal, Olivella; Diestro, Portalés, Botello, Cambra y Sánchez Barrios.

Valladolid: Aguilar; De la Cruz, Ribas, Recio; Endériz, Gatell; Astrain, Marañón (Alvarez), Docal, Lizarralde (Lasa) y Román.

TERCERA DIVISION

GRUPO PRIMERO:
Avilés, 4; Turista, 0.
At. Gijón, 0; Lugo, 1.
Turón, 0; Candás, 2.
Fabril, 1; Compostela, 1.
Entrego, 1; San Martín, 2.
Gijón Ind., 1; Langreo, 1.
At. Pontev. 0; Praviano, 1.
Orense, 1; Caudal, 0.
Alondras, 0; Vetusta, 0.
Gran Peña, 1; Ensidesa, 1.

GRUPO SEGUNDO:
R. Cantabria, 1; Leonesa, 3.
Torrelav. 3; Ponferradina, 0.
Baracaldo, 3; Erandio, 1.
Villosa, 1; Guecho, 0.
Basconia, 1; Palencia, 2.
Indauchu, 1; Alavés, 2.
Arenas, 1; Luchana, 3.
Cacabelense, 0; Sestao, 3.
Hullera, 1; Laredo, 6.
Júpiter, 3; Santander. 2.

GRUPO TERCERO:
Monzón, 0; Eibar, 2.
C. Sotelo, 1; Tudelano, 1.
Oberena, 4; Utebo, 0.
Chantrea, 2; Aragón, 3.
Calahorra, 4; Teruel, 1.
San Sebastián, 4; Logroñés, 2.
Real Unión, 3; Iruña, 0.
Numancia, 2; Huesca, 4.
Tolosa, 1; Barbastro, 0.
Motrico, 3; Binefar, 2.

GRUPO CUARTO:
Condal, 2; Europa, 1.
Gramanet, 2; At. Cataluña, 1.
Figueras, 6; Mataró, 0.
Lloret, 5; Gavá, 0.
Tarragona, 5; Villanueva, 0.
Villafranca, 4; Reus, 3.
Samboyano, 0; Gerona, 5.
Calella, 1; Badalona, 2.
Olot, 1; Moncada, 2.
Lérida, 3; Tarrasa, 1.

GRUPO QUINTO:
Oliva, 1; Villarreal, 3.
Paiporta, 1; Onda, 0.
Tortosa, 0; Manacor, 2.
Ibiza, 1; Mahón, 0.
Soledad, 2; Sueca, 2.
Alcira, 3; At. Baleares, 0.
Menorca, 0; Mestalla, 3.
Ciudadela, 0; Levante, 1.
Torrelte, 0; Acero, 5.
Benicarló, 1; Palma, 2.

GRUPO SEXTO:
Hércules, 1; Novelda, 1.
Albacete, 0; Iliturgi, 0.
Cartagena, 1; C. Sotelo, 0.
Alcoyano, 1; Manchego, 1.
Eldense, 3; Linares, 0.
Valdepeñas, 3; La Unión, 0.
Benidorm, 2; A. Cartagena, 1.
Jaén, 2; Orihuela, 1.
Imperial, 2; Gandía, 0.
Adra, 0; R. Granada, 1.

GRUPO SEPTIMO:
Triana, 7; Sanluqueño, 2.
Algeciras, 1; Jerez, 2.
Estepona, 3; Portuense, 0.
Ayamonte, 2; Cádiz, 3.
Ceuta, 1; Alcalá, 0.
Pto. Málaga, 0; U. A. Ceutí, 2.
San Fernando, 1; Huelva, 0.
Rota, 1; Marbella, 2.
Jerez Indus., 2; Linense, 2.
Melilla, 0; Sevilla At., 0.

GRUPO OCTAVO:
Boetticher, 1; Moscardó, 0.
Segoviana, 1; Reyfra, 2.
Plus Ultra, 4; Talavera, 0.
Olivenza, 0; Extremadura, 2.
Plasencia, 4; Cacereño, 1.
Mérida, 1; Badajoz, 1.
Europa, 1; Aviaco, 0.
Alcalá, 6; Toledo, 0.
Quintanar, 0; Carabanchel, 1.
Pegaso, 2; Tenerife, 2.

Ha finalizado el campeonato de liga de tercera división y se han proclamado campeones los equipos siguientes: Langreo, Santander, Logroñés, Tarras, Villarreal, Hércules, Cádiz y Moscardó.

Los equipos que han mantenido su categoría son los siguientes: Lugo, Ensidesa, Caudal, San Martín, Avilés, Vetusta, Candás, Leonesa, Sestao, Torrelavega, Baracaldo, Basconia, Ponferrada, Palencia, Eibar, San Sebastián, Chantrea, Huesca, C. Sotelo, Tudelano, Real Unión, Badalona, Europa, Gerona, Calella, Condal, Mataró, Tarragona, Mestalla, Paiporta, Levante, Ibiza, Tortosa, At. Baleares, Acero, Gandía, Alcoyano, Cartagena, Valdepeñas, Imperial, Eldense, Jaén, Jerez, Huelva, Melilla, Sevilla At., Portuense, At. Linares, Triana, Tenerife, Badajoz, Plus Ultra, Talavera, Reyfra, Mérida y Carabanchel.

Estos equipos, los campeones regionales que asciendan, y los cuatro que no se clasifiquen en la promoción entre campeones y segundas totalizarán los cuatro grupos de veinte equipos que formarán la tercera división.

M.E.C.D. 2017

DEPORTES 12

LOS MUNDIALES DE MEJICO

VICTORIA DEL BRASIL SOBRE INGLATERRA (1-0) EN LA JORNADA DEL DOMINGO ULTIMO

Goleada de Méjico a El Salvador y de Alemania a Bulgaria

Israel empató con la selección de Suecia

Guadalajara (Méjico) (Alfil).— Brasil ha dirimido momentáneamente la supremacía futbolística mundial al vencer a Inglaterra por un gol a cero marcado en el segundo tiempo por Jair.

Ambiente caldeado en el estadio Jalisco, con lleno completo. Banderas brasileñas e inglesas y petición repetida de calma y cortesía a través de los altavoces del estadio. Calor y cielo despejado. Cancha en buenas condiciones.

Dirigió el partido el colegiado israelita Abraham Klein. Difícil la labor del colegiado por la dureza con que se ha jugado y la abundancia de juego subterráneo, planchazos y zancadillas.

Alineaciones

Inglaterra. — Banks; Cooper, Mullery, Labone; Moore, Lee; Bell, Bobby Charlton, Hurst, Peters y Wright.

En el segundo tiempo Colin Bell sustituyó a Bobby Charlton y Astle sustituyó a Lee.

Brasil — Félix; Brito Plazza, Carlos Alberto; Clodoaldo, Jair; Tostao, Pelé, Rivelino, Everaldo y Paulo César.

En el segundo tiempo Roberto sustituyó a Tostao.

El único gol del encuentro se produjo a los 14 minutos de juego del segundo tiempo y su autor fue Jair. La jugada la inició Tostao que dribló a varios jugadores y pasó al centro donde Pelé recogió la pelota y la envió a Jair, quien llegó lanzado y lanzó sobre la marcha un gran disparo alto y cruzado que batió al meta inglés.

Pese al uno a cero, Inglaterra no ha sido siempre nada fácil y bien pudo también haber marcado algún gol en las varias ocasiones en que los británicos llegaron a distancia de disparo. A los 9 minutos de juego tuvo Pelé la gran oportunidad de gol del primer tiempo cuando remató de cabeza un pase de Jair y Banks envió la pelota a córner en una exhibición admirable de reflejos del portero británico. El juego continuó con forcejeo de ambos equipos ya los 31 minutos fue Lee el que estuvo a punto da marcar y en su intento de remate propinó un rodillazo en la cabeza a Félix, que quedó tendido inconsciente. Terminó el primer tiempo sin goles y después de marcar Brasil, Inglaterra se lanzó al ataque, siendo muy bien contenida por los brasileños que acumularon gente en el área para evitar que los británicos marcaran. A los 32 minutos del segundo tiempo Lee estrelló un tiro en el larguero, poco después de ser sustituído.

El partido ha sido excelente, aunque ambos equipos se han mostrado temerosos y con precauciones ante la indudable calidad del adversario. Inglaterra comenzó arrollador, pero Brasil fue ahormando el partido sobre la base de los contrataques de Jair, Rivelino que ha sido el gran conductor del juego brasileño, Tostao y Paulo César. Brasil ha dado un mentir a los que proclamaban la debilidad de su zaga, que nunca ha cedido terreno a los británicos bien que mediante la acumulación de cuatro y cinco hombres en la defensa cuando los ingleses se lanzaron al ataque. Inglaterra ha sido el equipo sólido y sin fisuras, y solamente la extraordinaria velocidad de Jair, la habilidad de Tostao, y la visión de Pelé, han producido el gol que ha derrotado a los actuales campeones del Mundo. Si este partido tiene repetición en la final de este campeonato Mundial, el pronóstico es muy incierto.

MEJICO GOLEO A EL SALVADOR (4-0)

Buen tiempo, unos 18 grados de temperatura y lleno absoluto en el Azteca, con terreno en buenas condiciones.

Arbitro el egipcio, Ali Kandil, que tuvo una buena actuación, salvo en la concesión del primer gol mexicano, ya que Valdivia, su autor, y Borja estaban en clarísimo fuera de juego, que protestaron los salvadoreños, sin resultado.

Alineaciones:

México: Calderón; Vantolrá, Pena, Guzmán; Pichojos Pérez, Munguía; José Luis González, Borja, Valdivia, Fragoso y Padilla.

Horacio López relevó a Borja y Basaguren a González en el segundo tiempo.

El Salvador: Magana; Rivas, Mariona, Osorio; Méndez, Quintanilla; Rodríguez, Vázquez, Martínez, Flamenco y Aparicio.

Sustituciones: Sergio a Méndez y Monge a Aparicio, ambos en el segundo tiempo.

Al borde del descanso. "Pichojos" Pérez avanza por su banda, llega a la línea de córner y centra. Boria está sola ante Magana pero falla el remate, que va a Vaudivia, tan sólo como su compañero, quien logra el primer gol de tiro a media altura. Al minuto de la segunda parte, Valdivia establece el 2-0 Fragoso marca el tercero a los trece minutos y Basaguren, a los treinta y cuatro, marca el cuarto.

Comentario: El primer tiempo del partido se ha caracterizado por la nula capacidad de tiro de ambos equipos, que han practicado un fútbol lento y sin engarce.

En la segunda parte, con el gol a favor, Méjico se ha asentado algo más y ha dominado por completo a los salvadorenos, que forman un equipo sin mordiente y lentísimo y floio en todas sus líneans.

Méjico no necesitó jugar a tope para conseguir el triunfo, dada la endeblez de El Salvador, equipo sin categoría alguna para concurrir a un mundial.

Destacaron por Méjico Valdivia, Munguía y Peña, mientras por El Salvador hay que consignar al central Mariona.

EMPATE ISRAEL-SUECIA

Toluca (Méjico) (Alfil). — Israel ha conseguido un meritísimo empate a un gol ante Suecia, en partido disputado en el estadio de Toluca, correspondiente al grupo segundo del IX Campeonato mundial de fútbol. El primer tiempo finalizó sin goles.

Poco público en el graderío: unos 5.000 espectadores. Calor y buen tiempo. Cancha en buenas condiciones.

Dirigió el partido el colegiado etíope señor Seyoum Tarrekegn, auxiliado en las bandas por el yugoslavo Horvart y por el rumano Radulescu. El partido ha sido duro y viril, pero sin violencias ni mala inteción en sus protagonistas. El colegiado etíope ha hecho una buena labor, siguiente el juego de cerca y mostrándose autoritario, pero dejando jugar.

Alineaciones:

Suecia. — Selandder; Axelsson, Grip, Svensson; Bolarsso, Kindvall; Persson, Gunar, Larsson, Nordhal, Turesson y Olsson.

Israel. — Vissojker; Bar, Primo, Rosen; Rosenthal, Shum; Shpigel, Faygembaum, Spigler, Schwager y Volloch.

Finalizado el primer tiempo sin goles, Suecia abrió el marcador a los 9 minutos de la segunda parte, en jugada de toda la delantera con varios remates hasta que Turesson envió la pelota a la red, si bien en principio pareció que el autor del gol había sido Larsson.

El gol israelita del empate se produjo tres minutos después cuando Shpigel agarró un disparo tremendo desde 40 metros de distancia, que envió a la pelota a la red sueca como un proyectil.

Comentario: Un primer tiempo de general sosería dió paso a una segunda parte encarnizada y con juego velocísimo por ambos bandos. Hasta el minuto 14 de la primera parte, no hubo intervención de los porteras y fue el israelita quien tuvo que detener un disparo de Kindvall. Poco después fue Persson el que también tiró a gol, produciéndose a partir de este momento un forcejeo de los equipos en el centro de la cancha para registrarse la última jugada de peligro de esta primera parte en el minuto 42 con un magnífico disparo de Faygembaum. Pero el segundo tiempo cambió las tornas y el juego fue movidísimo, con continuos desplazamientos de balón y el fruto de los dos goles con que terminó el encuentro. Israel ha jugado mucho mejor que frente a Uruguay, haciendo méritos suficientes para conseguir el empate.

GOLEADA ALEMANA

León (Méjico) (Alfil). — Buen tiempo, cielo despejado, cancha en buenas condiciones y entrada regular en el Estadio de León.

Arbitró Ortíz de Mendibil, de España, que tuvo una destacada actuación, siguiendo el juego de cerca, sancionando los brotes de dureza y aplicando siempre la ley de la ventaja.

Alineaciones:

Alemania. — Mair; Vogts, Fichtel, Hottges, Schnelinger; Beckenbauer, Overath; Seeler, Libuda, Muller y Loher.

Grabowski relevó a Loher y Weber a Beckenbauer en el segundo tiempo.

Bulgaria.— Simeonov; Gaydarski, Gaganelov, Penev, Jetchev; Bonev, Kolev; Dermendjiev, Nigodimov, Asparoukov y Marachliev.

Mitkov sustituyó a Dermendjiev y Chalamanov a Gaydarski.

A los 12 minutos del primer tiempo, Marachliev marca el primer gol búlgaro. A los nueve, Alemania empata por medio de Libuda. A los 26, Muller consigue el segundo gol germano.

En la segunda parte, a los siete minutos, penalty contra Bulgaria por zancadilla a Libuda dentro del área. Lo lanza Muller y consigue el tercer gol germano. Seeler aumenta a cuatro el marcador a los 24 minutos y Muller logra el quinto a los 43. En el último minuto, Kolev, de gran disparo a la escuadra, consigue el segundo de Bulgaria.

Alemania ha jugado un gran encuentro merced a la gran actuación de Libuda, que no sólo logró el primer gol de su equipo, sino que dio el segundo hecho a Muller; provocó el penalty que dio lugar al tercer tanto y puso en la cabeza de Seeler el cuarto. Peor además, junto con Overath y Beckenbauer, compusieron un trío de extraordinaria eficacia atacante, ante el cual los búlgaros nada pudieron hacer, pese a que defendían con siete y ocho hombres.

CLASIFICACION

Primer grupo. — Rusia, 4 puntos; Méjico, 3; Bulgaria, 2 y El Salvador, 1.

Segundo grupo. — Uruguay, 3 puntos; Italia, 3; Suecia, 1 e Israel, 1.

Tercer grupo. — Brasil, 4 puntos; Inglaterra, 2; Rumania, 2 y Checoslovaquia, 0.

Cuarto grupo. — Perú, 4 puntos; Alemania, 4; Bulgaria, 0 y Marruecos, 0.

UNA NIÑA, VICTIMA DEL ENTUSIASMO FUTBOLISTICO

Río de Janeiro (Alfil).— Una niña de seis años de edad murió ayer, al anochecer, víctima del entusiasmo carioca por la victoria del Brasil sobre Inglaterra en el mundial de fútbol.

La niña, Gloria María Lindolgo, pereció de graves quemaduras en la cara, cuando un cohete de los miles que se dispararon para celebrar la victoria estalló directamente sobre su rostro.

SIEMBRE RIQUEZA CRIANDO CHINCHILLAS EN SU CASA

Cada chinchilla reproductora puede tener al año de 4 a 9 crías.

Pagamos por cada cría 9.000 pesetas, precio estipulado según contrato con seguro de vida, fecundidad y otras garantías.

Envía su dirección y le mandaremos catálogo sin compromiso.

THE CHINCHILLA ANGLOAMERICANA, S. L.

Avenida Atlántica, 239. Apartado 175. VIGO

MERCKX, VENCEDOR ABSOLUTO DEL GIRO DE ITALIA

RICCI GANO LA "MIDI LIBRE"

Bolzano (Alfil). — En la tan esperada última etapa de la vuelta ciclista a Italia, no se han producido más golpes de escena que el producido, sin más consecuencias que unas horas de gloria para el protagonista, por el triunfo de un corredor italiano, Luciano Armani —ni excesivamente famoso, ni totalmente desconocido— que durante la segunda mitad de la etapa realizó el recorrido totalmente solo, coronando dos puertos y entrando en la meta casi con tres minutos de anticipo sobre los ases.

La salida había sido dada en Pobbiaco a los 08,30, veinte minutos después de lo previsto, por petición de los directores deportivos de algunos equipos. Nada de particular en los primeros kilómetros, con una marcha relativamente lenta durente la primera hora.

Todos unidos durante otra hora más, con leves intentos de escapada, anulados con dificultad. La etapa comienza a moverse algo, aunque no mucho en las proximidades de la primera cuesta puntuable de la jornada —puerto de Campolongo, a 71 kilómetros de la salida y 84 de la meta. Los mejores hombres encabezan la subida—, Campolongo pasa en primer lugar Van den Bossche, seguido de Zilioli, Bitossi y todo el grupo a cien metros de éste último. Nuevo reagrupamiento en la bajada, que no es muy sensible, porque enseguida comienza una nueva subida al puerto de Pordi. La cota más alta del giro al iniciar esa subida, con ochenta kilómetros a la espalda y 75 por delante. Escapa del grupo Armani, que poco a poco iría viendo aumentar su distancia. Al paso por la «cima Copi», que puntúa con 200 puntos para el premio de la montaña, Armani lleva 1 minutos y 45 segundos al grupo.

Armani sigue aumentando su ventaja que al comienzo de la tercera subida, el puerto de Sella, 2.224 metros, es de tres minutos. En la cima, por añadidura, era ya de 4 minutos y 2 segundos sobre Merckx que cruzó en segundo lugar, seguido de Moser, Bitossi, Zilioli y Gimondi, con Van den Bossche y otros a seis segundos.

En el descenso hasta la meta, Armani continuó imperturbable, mientras el grupo aumentaba algo su ritmo, pero sin que Armani fuera alcanzado. Y así entró en el estadio Bolzano con dos minutos y 52 segundos de ventaja sobre el grupo.

CLASIFICACION GENERAL:

1. Eddy Merckx (Bélgica), en 90 horas, 08 minutos, 47 segundos.
2. Felice Gimondi (Italia), a 3 minutos, 14 segundos.
3. Martiz van den Bossche (Bélgica), a 4 minutos, 59 segundos.
4. Michelle Danzelli (Italia), a 7 minutos, 07 segundos.
5. Italo Zilioli (Italia), a 8 minutos, 14 segundos.
6. Gosta Petterson (Suecia), a 9 minutos, 20 segundos.
7. Franco Bitossi (Italia), a 13 minutos, 10 segundos.
8. **Miguel María Lasa (España)**, a 19 minutos, 25 segundos.
9. Ole Ritter (Dinamarca), a 21 minutos, 17 segundos.
10. Cittorio Adorni (Italia), a 21 minutos, 29 segundos.
11. Poggiali (Italia), a 25 minutos, 05 segundos.
12. Balmanion (Italia), a 31 minutos, 44 segundos.
13. Gaggioni (Italia), a 31 minutos, 59 segundos.
14. Schiavon (Italia), a 37 minutos, 34 segundos.
15. Taccone (Italia), a 39 minutos, 24 segundos.
16. Rota Atalio (Italia), a 39 minutos, 29 segundos.
17. Colombo (Italia), a 40 minutos, 18 segundos.
18. Cavalcanti (Italia), a 40 minutos, 34 segundos.
19. Moser Aldo (Italia), a 44 minutos, 25 segundos.
20. Houbrechts (Bélgica), a 45 minutos, 56 segundos.
21. Simonetti (Italia), a 48 minutos, 10 segundos.
22. Vianelli (Italia), a 48 minutos, 41 segundos.
23. Van Schill (Bélgica), a 48 minutos, 56 segundos.
24. Paolini (Italia), a 59 minutos, 58 segundos.
25. Laghi (Italia), 1 hora, 01 minutos, 23 segundos.
28. **J. M. Lasa (España)**, a 1 hora, 03 minutos, 41 segundos.
37. **Sahagún (España)**, a 1 hora, 16 minutos, 29 segundos.
45. **Fernández Dueñas (España)**, a 1 hora, 23 minutos, 48 segundos.

Hasta noventa y siete clasificados.

GENERAL DE LA MONTAÑA

1. Van den Bossche, 460 puntos.
2. Zilioli, 420.
3. Armani, 300.
4. Merckx, 210.
5. Dancelli, 190.
6. Bitossi, 100.

LA MIDI LIBRE

Barcelona (Alfil).—El corredor francés, Walter Ricci, ha sido el brillante vencedor de la XXI edición del «Midi-Libre».

El ganador de la última etapa ha sido su compatriota Aimar desarrollada entre San Feliu de Guixols y Barcelona.

El tiempo del ganador de la etapa última, entre San Feliu de Guixols y Barcelona, es de 4 horas, 54 minutos, 21 segundos, a un promedio de 38,527 kilómetros por hora.

El segundo clasificado ha sido el español Perurena, con 4-56 02, seguido de Menéndez. La meta estaba instalada en el parque de Monjuitch.

CLASIFICACION GENERAL:

1. Ricci, Francia, 24-54-47;
2. L. Gómez, España, 24-54-58;
3. Grosskost, Francia, 24-56-39;
4. Martelozzo, Francia, 24-57-54;
5. Albeda, España, 24-58-13;
6. Guimard, Francia, 25-00-40;
7. Martos, España, 25-00-58.
8. L. Carril, España, 25-01-01.
9. Barrigón, España, idem.; 10. Wolfshohl, Alemania, 25-01-17;
11. Bellone, Francia, 25-01-37;
12. Hoban, Inglaterra, 25-02-01;
13. Balagué, España, 25-02-12;
14. Agostinho, Portugal, 25-02-17; 15. Van Impe, Bélgica, 25-02-23; 16. Schults, Luxemburgo, 25-02-34; 17. Boifava, Italia, 25-02-40 18. Menéndez, España, 25-02-52; 19. Labourdette, Francia, 25-02-59; 20. Aimar, Francia, 25-03-08; 21. Schelck, Luxemburgo, 25-04-10; 22. Manzaneque, España, idem.

CLASIFICACION GENERAL MONTAÑA:

1. Van Impe, 23 puntos.
2. Fuente, 8.
3. Gómez Lucas, 7.
4. López Carril, 6.
5. Barrigón, 5.
6. Parenteau, 5.

Motociclismo

Santiago Herrero herido de consideración

Douglas (Isla de Man).— El motociclista español Santiago Herrero ha resultado herido de consideración, al sufrir un accidente en la última vuelta de la prueba de 250 c. c., correspondiente a las competiciones del «Tourist Trophy».

Herrero, que encabezaba la clasificación del campeonato mundial de la categoría, chocó con el corredor británico Stan Wood, mientras luchaba enconadamente por obtener el segundo puesto de la prueba.

El corredor español, que participaba con máquina «Ossa», fue trasladado en helicóptero al hospital.

Wood fue el mejor parado en la colisión, pues sus heridas carecen de importancia.

venga a sentirse joven

Cafetería roma

ahora es diferente..... conozca nuestro nuevo y amable ambiente

roma

CAFETERIA

SAN PABLO, 4

(debajo de Cines Consulado y Goya)

¡DERBI! EL MEJOR CICLOMOTOR

LA CALIDAD SUPERADA EN BENEFICIO DEL CLIENTE

DERBI Campeona del Mundo en 50 c. c.

Distribuidor oficial para Burgos y provincia

CASA BODERO

Llana de Afuera. 6. Teléfono 203015

GRANDES FACILIDADES DE PAGO

AUXILIAR DE CONTABILIDAD

necesita fábrica de muebles. Indispensable práctica en máquinas contables. Dirigirse: APARTADO 342 o Telf. 209843. BURGOS. — (ROC. 715).

COMERCIAL HERMANOS LOPEZ DIEZ

MOBBA - GAGGIA

Con motivo del aumento de máquinas de nuestros fabricados. SE PRECISAN cubrir puestos de

AGENTES DE VENTAS

En la CIUDAD, así como en PUEBLOS IMPORTANTES

PRECISAMOS

Personas relacionadas con el Ramo de Hostelería y Alimentación.

OFRECEMOS: Un buen porvenir.

INTERESADOS dirigirse por escrito o presentarse en la delegación de Burgos. — Calle Madrid, 13.

M.E.C.D. 2017

DEPORTES 12

CICLISMO LOCAL

Valentín Zubieta, de Santander, vencedor del trofeo "Santiago Moreno"

Brillante carrera del burgalés José Luis Fuentes

El domingo se disputó el Trofeo «Santiago Moreno», sobre el recorrido Burgos, Sarracín, Hontoria de la Cantera, Cubillo, Cuevas de San Clemente, Hortigüela, Barbadillo del Mercado, Salas de los Infantes, Castrovido, Hoyuelos de la Sierra, Barbadillo del Pez, Riocabado, Pineda de la Sierra, Villorobe, Uzquiza, Villasur de Herreros, Arlanzón, Ibeas de Juarros, Castañares, Burgos, con un total de 138 kilómetros. En esta prueba, que estaba reservada para corredores aficionados de primera y segunda categoría, tomaron parte treinta corredores de Valladolid, Palencia, Segovia, Santander, Vitoria, Bilbao y Burgos.

La salida se dio a las nueve y cuarto de la mañana del domicilio del Club Ciclista, General Mora. Esta prueba era puntuable para el «XII Gran Premio Caja de Ahorros Municipal» y estaba patrocinada por el Club Ciclista Burgalés.

Al poco tiempo de la salida, en La Barga, escapan del pelotón Gregorio Domingo, Ignacio Asensio y José Luis Fuentes, de Burgos, que serían absorbidos por el pelotón por Saldañuela. En Cuevas de San Clemente, de nuevo rompen el pelotón Asensio y Fuentes, de Burgos, a los que se les unen Calleja y Mínguez, de Valladolid; Melero, de Segovia y Maté, de Palencia. Estos corredores rodando fuerte logran una ventaja de doscientos metros, pero de nuevo son alcanzados por el pelotón al paso de Hortigüela de la Sierra. Por Cascajares de la Sierra escapan de nuevo Zubieta, de Santander; Mínguez, de Valladolid; Fuentes, de Burgos; Pérez Vázquez, de Bilbao y Maté, de Palencia con el Burgalés Agustín Esteban. Estos siete corredores, rodando a fuerte tren, fueron aumentando su ventaja, que al paso por Salas sería de un minuto. Más tarde su ventaja, por Barbadillo del Pez, sería de dos minutos. Al iniciarse la subida del Manquillo, el burgalés Agustín Esteban sería descolgado por sus compañeros de fuga. Estos seis corredores fueron aumentando su ventaja pasando por el alto del Manquillo, con tres minutos sobre el grueso del pelotón que se rompió totalmente en la subida de este puerto en donde había una prima establecida por el Club Ciclista Burgalés que se la adjudicó el burgalés José Luis Fuentes. El descenso se hace «a tumba abierta» por los seis corredores, que rápidamente se presentan en Pineda de la Sierra, donde la peña «Los Jabalís» había establecido dos primas de 500 pesetas para el primero que pasase y otra para el primer burgalés, primas que se adjudicaron Zubieta de Santander y José Luis Fuentes, de Burgos. En la bajada del pantano, Agustín Esteban sufrió una caída que le impidió dar alcance a los fugados a los que tenía ya cerca. También Gregorio Domingo sufre varias averías en la máquina que le impidieron dar alcance a los fugados; no obstante, sobreponiéndose a éstas logró terminar la carrera. El viraje hacia Burgos se hace a fuerte tren, favorecidos por el aire. Después de Villasur de Herreros se escapan del pelotón de cabeza Fuentes, Maté y Zubieta, que lograron una ventaja de un minuto sobre sus compañeros de fuga. De nuevo salta Fuentes, que logra una ligera ventaja sobre Maté, de Palencia y Zubieta, de Santander, mas a los pocos kilómetros estos dos corredores logran dar alcance al escapado, siendo entonces el que logra escapar al paso por Arlanzón el santanderino Zubieta, quien rodando con gran estilo y fuerza logra dejar colgados a sus dos compañeros de fuga aumentando constantemente su ventaja y presentándose en solitario en la meta con una ventaja de minuto y medio sobre Fuentes y Maté.

CLASIFICACION

1. Valentín Zubieta, de Santander, en 3-48-17, a 35,482 kilómetros por hora de media; 2. José Luis Fuentes, de Burgos, en 3-49-48; 3. Angel Maté Mateo, de Palencia, Id.; 4. Carlos Melero, de Segovia, en 3-50-55; 5. Santiago Pérez, de Bilbao, Id.; 5. Santiago Pérez, de Bilbao, Id.; 6. Angel Lozano, de Valladolid, Id.; 7. Ignacio Asensio, de Burgos, Id.; 8. Javier Mínguez, de Valladolid, Id.; 9. Antonio Guerra, de Burgos, Id.; 10. Arturo García, de Burgos, Id.; 11. Juan Tellería, de Bilbao, Id.; 12. Agustín Esteban, de Burgos, Id.;

Se clasificaron 26 corredores, a pesar de la dureza de la prueba y del mal tiempo que hizo durante toda la carrera, en la que no cesó de llover. Destacó la gran actuación del burgalés Fuentes, que en todo momento luchó por lograr escapar del pelotón, siendo el verdadero animador de la prueba. Ha sido esta su mejor actuación de la temporada.

NUESTROS TELEFONOS:
20 71 48 y
20 12 80

BALONMANO

DIVISION DE HONOR

Bofarull Rayo Vallecano. 17; Vulcano, 24.
Barcelona, 26; Sabadell, 22.
Pizarro, 17; SEAT, 16.
Altos Hornos, 28; Eguía, 21.
Franollers, 21; Picadero, 7.
Anaitasuna, 22; At. Madrid, 21

LA QUINIELA GANADORA

Ilicitano - Murcia	x
Oviedo - Español	1
Burgos - Orense	1
Salamanca-R. Vallecano	1
Bilbao At. - Málaga ...	2
Ferrol - Córdoba	1
C. Sotelo - Osasuna ...	1
Onteniente - Valladolid	1
San Andrés - Gijón ...	1
Castellón - Betis	x
S. Sebasián - Logroñés	1
Lérida - Tarrasa	1
Menorca - Mestalla ...	2
Melilla - Sevilla At. ...	x

YA HAY 294 MAXIMOS ACERTANTES

Madrid (Alfil).— Doscientos noventa y cuatro máximos acertantes de catorce resultados han aparecido hasta ahora en el escrutinio —que proseguirá mañana—, de Patronato de apuestas mutuas deportivo-benéficas.

De trece resultados acertados han aparecido seis mil setecientos cuarenta y uno, mientras que son ya sesenta y cinco mil noventa y dos los que existen con doce aciertos.

Campeonato nacional de aficionados

SEMIFINALES

Real Madrid, 8; Salvo Sotelo, 1.
San Antonio, 1; Triana, 0.

CAMPEONATO NACIONAL DE JUVENILES
(Cuartos de final)

Real Madrid, 3; Añorga, 2 (2-2)
Gim. Torrelavega, 1; At. de Madrid, 1 (1-3).

Están clasificados para las semifinales el Atlético de Bilbao, Real Madrid, At. de Madrid y el vencedor del partido Las Palmas-Elche.

Boxeo

Laguna venció por K.O. al aspirante

Panamá (Alfil). — Ismael Laguna retuvo anoche su título de campeón de pesos ligeros al vencer al japonés Ishimatsu Suzuki por K.O. técnico a los dos minutos 45 segundos del 13 round

MISCELANEA DEPORTIVA

Casablanca (Alfil). — Los internacionales de tenis de Marruecos, dotados con 18.000 dólares, han sido ganados por el australiano Newcombe al vencer en la final al español Andrés Gimeno por 6-4, 6-6 y 6-4.

—o—

Madrid (Logos).—Conforme a la clasificación del campeonato de Liga de Segunda División, y con arreglo a la promoción a Segunda de los campenones de grupos de Tercera, el Ilicitano se deberá eliminar contra el vencido de la eliminatoria Cádiz - Santander; el Osasuna contra el vencido de la eliminatoria D. Logroñés - Hércules; el **Burgos** contra el vencido de la eliminatoria Tarrasa - Moscardó y el Bilbao Atlético contra el vencido de la eliminatoria U. P. de Langreo - Villarreal.

El Barcelona pide la repetición del partido con el Madrid

Ha presentado, al efecto, un recurso

Barcelona (Alfil).— "El Barcelona ha presentado un recurso pidiendo que se juegue de nuevo el partido contra e lReal Madrid, a partir de los 15 minutos del segundo tiempo en el que por el tremendo error del árbitro, demostrado palpablemente en forma gráfica, el encuentro derivó por derroteros anormales", ha dicho el presidente del Barcelona C. F., don Agustín Montal, en el curso de una rueda de Prensa celebrada esta noche en el local social del club.

El señor Montalvo leyó una extensa declaración en la que comenzó agradeciendo la colaboración que siempre han prestado los medios informativos y anunció que el Club había elevado su protesta por la parcial actuación del árbitro señor Guruceta. Dijo que se había acordado solicitar de la Federación que se procediera urgentemente a la apertura de una exhaustiva y total información a fin de que se puedan reunir las pruebas necesarias que delimiten las responsabilidades en que pueda haber incurrido el señor Guruceta, cuya actuación calificó de "negligencia culpable".

El presidente barcelonista se refirió a las fotografías y película de Televisión Española sacadas sobre el incidente y dijo que tales pruebas demuestran que la jugada tuvo lugar totalmente fuera del área.

En otro lugar de su declaración, el señor Montal pone de relieve el correctísimo comportamiento que en todo momento demostraron los jugadores de ambos equipos y dice que basta recordar que no hubo el más mínimo roce, citando como ejemplo de deportividad de Pujol que ayudó a Amancio y le acompañó a la banda, al lesionarse en un encontronazo el jugador madridista, así como las palabras y los ruegos de los jugadores del Real Madrid al señor Guruceta pidiéndole que no expulsara a Eladio.

En su declaración, el presidente del Barcelona aludió al caso del árbitro señor Rigo, hace dos temporadas, y se quejó de que el Club barcelonista viene sufriendo, temporada tras temporada, arbitrajes calamitosos. De seguir así —dijo—, llegaremos al callejón sin salida y la conclusión de que no existirán árbitros españoles porque todos serán recusados y entonces, tal vez, la Federación deberá solicitar árbitros extranjeros para solucionar este problema. Asimismo, se refirió el señor Montal al asunto de los paraguayos y al de la presencia de jugadores extranjeros de auténtica categoría en nuestro país, quejándose del cambio de criterio operado a este respecto, puesto que los que primero decían sí, luego dijeron no.

Terminó su nota el presidente del Barcelona con el ruego a todos los socios y aficionados para que el próximo día 28, con ocasión de la final de Copa de Su Excelencia el Generalísimo, presten a este acontecimiento deportivo el máximo apoyo y ayuda. "Barcelona —dijo— sabrá demostrar, una vez más, que es archivo de la cortesía y capital del deporte español".

EGUILUZ, NUEVO ENTRENADOR DEL ORENSE

Ha fichado por dos años con un contrato sustancioso

Madrid (Alfil).—Pedro Eguiluz, es el nuevo entrenador del Orense. El contrato fue firmado ayer durante el transcurso del partido Burgos-Orense.

Eguiluz, recibe por los dos años de contrato un millón de pesetas, más primas y sueldo. El nuevo entrenador del equipo gallego saldrá para Orense el próximo miércoles, para hacerse ya cargo del equipo, ya que sus intenciones son hacer un buen cuadro para el próximo año, en el que las esperanzas y aspiraciones de Eguiluz y el Orense son ascender a Segunda y desde ésta intentar el salto a la Primera.

En una entrevista a "Alfil", Eguiluz declaró que está muy contento, que se identifica con la personalidad del presidente del Orense y que su deseo y sus intenciones son trabajar, para que el equipo adquiera personalidad y juego propio.

Eguiluz es un magnífico entrenador, que entre su palmarés cuenta el haber subido al Deportivo la Coruña a Primera División y al Rayo Vallecano de Tercera a Segunda, en forma imbatida.

MAS DE 8 MILLONES DE *Mobylette* CIRCULAN POR EL MUNDO

ELIJA ENTRE LOS MODELOS 1970

MODELOS DESDE 10.320 PTS.
Facilidades pago desde 480 pts. mensuales
SERVENTA
Merced, 13. BURGOS

Si perfora
Vegarada
tiene el agua asegurada
Guzmán el Bueno, 121 - Telf. 253 42 00 - MADRID
Delegado en Almería: c/ Navarro Rodrigo, 40 - 5.° D.

Fase de ascenso a Tercera

Se proclama campeón del grupo el equipo de La Bañeza

Derrotas del Juventud y el San Juan en la última jornada

Se disputó el domingo la última jornada del torneo correspondiente a la fase de ascenso a Tercera División. Los dos equipos locales tuvieron que desplazarse a tierras leonesas, donde el Juventud se enfrentó con el conjunto de La Bañeza, saliendo derrotado por el resultado de tres goles a uno. El cuadro blanquiverde alineó en esta ocasión un equipo de circunstancias, que hizo cuanto pudo: cumplir. Jugaron: Arbaiza; Pedrín, Marcos, Felipe; González, Dolz; Sendino, Javier, Lucio, Herbosa, Hernando.

No llevaron más suplentes que el guardameta Irineo.

El primer tiempo concluyó con el resultado de dos a cero, contabilizándose los otros dos tantos, uno por cada bando, en la segunda parte. El gol del Juventud fue marcado por Lucio.

El público leonés se comportó muy correctamente. Encuanto al equipo de La Bañeza, ha quedado proclamado campeón del grupo.

BEMBIBRE, 5; SAN JUAN, 0

Los sanjuanistas siguen "abonados" a encajar cinco goles. Esta vez alinearon a Angel; Toño, Mozos, Goyo, Cefe, Víctor, Jaras, Zapi, Chino, Gerardo y Miguel-Angel. Como les ha ocurrido otras veces, aguantaron bastante bien el primer tiempo, llegando al descanso con el resultado adverso de un solo gol a cero. Después, en la continuación, bajaron de tono y el marcador fue subiendo hasta señalar el 5-0 final.

Lolo Andújar llevó a a cabo un cambio, en el segundo tiempo, sacando a Rupelo, en sustitución de Gerardo.

El San Juan tendrá que jugar ahora la promoción con el Real Valladolid, último clasificado del otro grupo, para decidir cual de los dos militan en la primera regional preferente.

CAMARERAS
SE NECESITAN EN RESTAURANTE BONFIN
(R. O. C. núm. 731)

FUENTERRABIA
SAN SEBASTIAN
SANTANDER

20 DIAS DE SOL Y MAR
EN LAS PLAYAS CANTABRICAS
¡¡COMPLETAMENTE GRATIS!!
Un maravilloso veraneo para los niños burgaleses, en las
COLONIAS INFANTILES
DE LA
CAJA DE AHORROS MUNICIPAL
Solicite cuanto antes información en cualquiera de nuestras oficinas

M.E.C.D. 2017

Diario de Burgos
FUNDADO EN 1891

Talleres Gráficos "Diario de Burgos"
TODA CLASE DE TRABAJOS DE CALIDAD
Vitoria. 13. — Apartado 46. — Tfno. 202852
Revistas. folletos. acciones. impresos comerciales

EL MUNDO ENTERO LUCHA CONTRA LA CONTAMINACION AMBIENTAL

La luminosidad de París se ha reducido un 25 por ciento

París. — (Crónica Especial para Agencia FIEL, en exclusiva para nuestro periódico). — El presidente Nixon ha destinado 10.000 millones de dólares para un programa nacional de purificación de aguas; el primer ministro británico Wilson ha propuesto la creación de una Real Comisión para estudiar los problemas del ambiente, y el Consejo de Europa está preparando una conferencia mundial sobre el mismo tema, en 1972. En esta reunión culminarán una serie de programas llevados a cabo, actualmente por ols Estados miembros de aquel organismo. Todo ello permite afirmar que el Mundo ha tomado conciencia de la importancia que tiene la conservación de un ambiente saludable, y la necesidad de luchar contra todo lo que tiende a impurificarlo.

La secretaría general de las Naciones Unidas dictaminó, en Junio de 1969, acerca de esta amenaza y dijo que "si el actual ritmo continua, se pondría en peligro el futuro de la vida sobre la Tierra". Para no citar sino algunos ejemplos: en Inglaterra, 1.500.000 de Tm., de impurezas y cenizas; 2.000.000 de Tm. de humo y 5.000.000 de Tm. de gas de azufre, descargadas en el aire, supone una pérdida de 350 millones de libras anuales para la agricultura, la industria y los contribuyentes. En París se estima que la luminosidad ha disminuido en un 25 por ciento y los ríos de Francia reciben anualmente 6 millones de Tm. de inmundicias. El valor de la pesca en el Lago Eire (Canadá-USA) ha disminuido desde 20 millones a 7.000 libras esterlinas. Entre el 10 y el 15 por ciento de los lagos fineses están contaminados. Y en la Antártida se ha detectado insecticidas tóxicos, no utilizados allí, ni en sus proximidades... El problema de la contaminación atmosférica, de la contaminación del ambiente en general, es un problema mundial.

Cuando en Marzo de 1967, al quedar varado el petrolero gigante "Torrey Canyon", cayeron al mar 60.000 Tm. de crudos de petróleo, pudo culparse —ciertamente con ligereza— a la industria petrolífera. No se sabía que las medidas tomadas por las compañías de petróleo o las asociaciones de armadores, para controlar el problema de la contaminación, producida por la manipulación del petrolero en condiciones normales, habían evitado algo irreprochable: sin estos controles auto-impuestos, la cantidad de petróleo esparcida en el mar, solamente por limpieza de tanques, sería equivalente a un desastre del "Torrey Canyon" cada quince días.

También en el caso de las refinerías, sólo puede achacarse la falta de información la culpabilidad adjudicada corrientemente a estas empresas en el problema de la contaminación del ambiente.

La vigilancia de la Administración para asegurar un nivel de "antipolución" aceptable, al instalares una nueva refinería, es rigurosa y efectiva; el esfuerzo, por su cuenta, de la industria petrolífera, ha reducido el porcentaje de azufre, a nivel del suelo, en Inglaterra, en un 27 por ciento en 14 años. Y no sólo en Inglaterra; valga el ejemplo de la refinería "Gulf Europort, que ha destinado un 6 por ciento de coste total, sólo para reducir los olores al mínimo. La industria del petróleo ha aceptado la obligación moral de asegurar que su producto sea refinado, transportado y consumido eficientemente y con el mínimo poder contaminador.

LOS PARLAMENTARIOS ALEMANES HACEN GIMNASIA

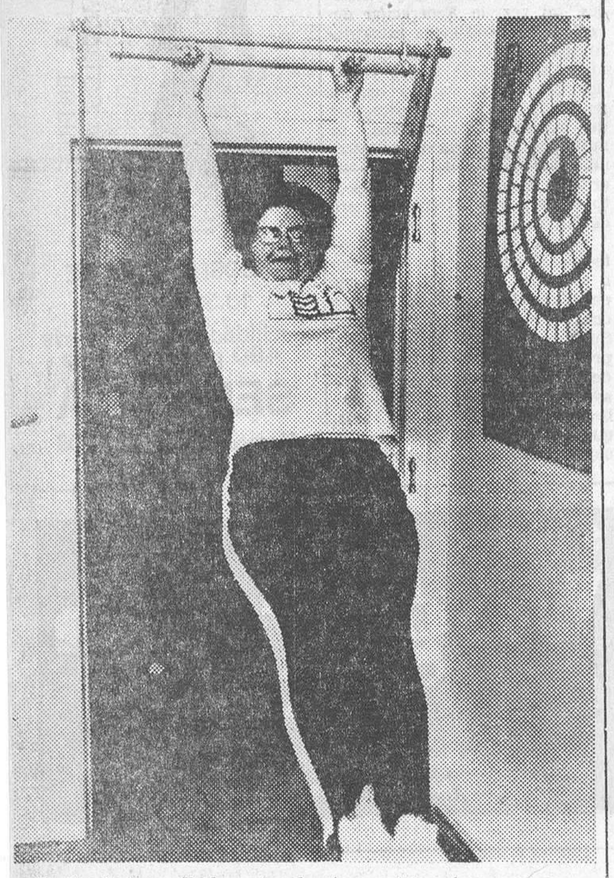

El Bundestag o Parlamento alemán aprobó recientemente una acción o campaña con el lema «Tenga buena salud haciendo ejercicios físicos». Para dar ejemplo en el mismo edificio del Parlamento, en Bonn, se ha instalado un gimnasio donde, tras las tensiones nerviosas de los debates, los parlamentarios pueden relajarse haciendo ejercicios. Aquí tenemos a la señora Annemarie Griesinger, parlamentaria por el CDU (cristiano-demócratas) utilizándole. — (Foto FIEL).

Dibujos con siete errores

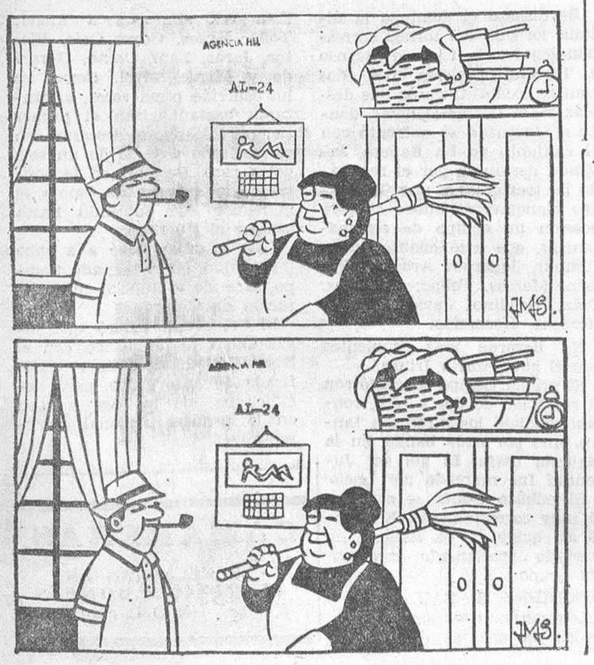

NUESTROS COLABORADORES

La señora de Mambrú y otras señoras de mal talante

Por Angeles VILLARTA

YA no va a poder emocionarse una ni con las canciones infantiles: ¡Qué bonito era aquello de "Mambrú se fue a la guera, mirondón, mirondón, midondela", con los pajaritos cantando el pío, pío pío encima de la caja del muerto y el paje que venía de Francia y aconsejaba a la viuda que se sentara en una silla y se pusiese a llorar...

Doña Sara Marlbourough fue amada por el duque su esposo, que no se sabe si fue a la guera por combatir por su patria, la Gran Bretaña, o por poner mar y tierra por medio de una señora que, pese a su mal genio, estaba destinada a pasar al romance de plazuela y de patio de colegio, para que a las niñas les conmoviese una desventura que jamás le había afectado.

Quienes se han ocupado de ella han dicho que era mujer malintencionada y no dejaba escapar una ocasión que le permitiera mortificar a su esposo.

Poseía unos blondos cabellos, los peinaba en dos paralelas trenzas que encantaban al duque. Un día se lo dijo. Entonces ella cogió unas tijeras, se las cortó y declaró:

—Si te gustan, ahí las tienes.

El duque, comentó:

—Sin trenzas continúan siendo hermosos tus cabellos.

Sara Marlbouriugh llamó al peluquero y le dijo:

—Péleme al cero.

—Señora...

—Al cero he dicho. Ahora mismo.

Ponía —dice su biógrafo— todo su empeño en conseguir un rompimiento, pero sin lograr su propósito el duque continuaba amándola, aun con la cabeza monda y lironda.

No es extraño que terminase por ir a la guerra y nadie supiese si volvería por la Pascua o por la Trinidad. No debió morir, sin embargo, en ninguna batalla, sino en su palacio de Inglaterra, no porque le alcanzase una bala sino por los disgustos que le proporcionaba su egraria media naranja.

Esta se empeñó en decir que quien le había matado no era la enfermedad sino el médico y comenzó a tirarle a la cabeza cuantos objetos encontraba a mano.

En la sociedad de su tiempo no le llamaban ni por su nombre ni por el título de su marido, sino Xantipa, como la esposa de Sócrates a quien se considera como el mayor mártir de las esposas hurañas y agresivas.

El motivo que impulsó a Sara a contraer matrimonio con el duque del Marlbourough no se conoce, aunque bien pudiera ser el de ascender a duquesa. El de Xantipa está más claro. Las comadres de su barrio le hicieron creer que Sócrates ganaba mucho dinero dando clases de Filosofía y que la iba a tener a qué quieres boca.

Algo tuvo que ser porque el filósofo era feo con ganas, patizambo, viejo y calvo.

A Xantipa no le salieron bien las cuentas.

Sócrates era un peripatético y, en vez de establecer una Academia de Filosofía, iba de una parte a otra dando clases gratuitas a los jóvenes atenienses que, como entonces no había cines, ni cafeterías, ni salas de fiestas, se resignaban a escucharle.

Xantipa, en cuanto tenía noticia de que su marido andaba suministrando Filosofía a jóvenes haraganes de Atenas, cogía la escoba y salía en su busca. Repartía equitativos escobazos entre los filósofos en agraz, luego cogía a Sócrates de una oreja y se lo llevaba a casa, dando terribles voces en la vía pública y poniendo a todos los dioses del Olimpo de testigos de que se había casado con un tonto de Olimpiada.

Algún biógrafo de Washington afirma que la existencia del presidente, en la intimidad del hogar, hubiera resultado más apacible de haberse decidido a colocar un bozal a su señora.

No se refiere a un bozal de perro sino a uno cuyo uso estuvo permitido en varias naciones europeas y que tenía por objeto imponer silencio a las señoras provistas de mal genio.

Washington aguantaba la verborrea de su costilla porque su padre también había sido hombre de execrable humor: así el libertador de Estados Unidos se hallaba habituado a estas expansiones de mala crianza.

Y llegan a afirmar que esta severidad, continuada por su mujer, fue la que produjo el héroe.

Podemos añadir a la lista de hombres casados con damas difíciles, al filósofo Carlyle: durante el celibato fue alegre y jovial pero, al poco tiempo de haber contraído matrimonio, se transformó en taciturno y serio.

Se retiró a una granja donde llevó una vida aislada y para evitar los sofocos que le hacía pasar su ignorante y polemista esposa.

El Circo de la Ciudad de los Muchachos, en París

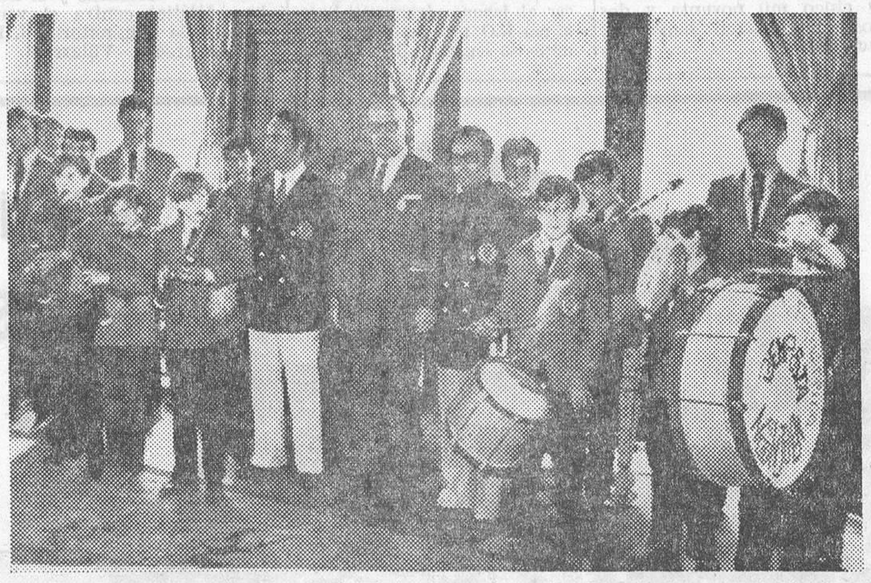

París. — Los jóvenes miembros del circo de la Ciudad de los Muchachos, de Orense, muestran su habilidad musical durante una recepción celebrada en su honor en el Ayuntamiento de París. En el centro, Mr. Joseph Hervignac, vicepresidente del Consejo de París. — (Telefoto CIFRA)

Carta de MADRID

Por «TACHIN»

También llovió el domingo

Clausura de la Feria Internacional del Campo

MADRID.- *Llovió el domingo, como no podía menos de suceder estando abierta la Feria del Libro. Como todos los años. Y, también como todos los años, bajó la temperatura y a toda prisa se recuperaron las camisetas y algún que otro chaleco. Primera quincena de Junio, ya es sabido: frío y lluvia. Luego, en cuanto llega el 15, treinta y cinco grados de calor y a morir los caballeros, que todavía quedan por ahí.*

—Se celebró el día del templo parroquial y el Secretariado diocesano invitó a los creyentes a responder a la angustiosa llamada de la archidiócesis de Madrid ante el lamentable hecho de que grandes núcleos urbanos de la capital, de veinte mil o más habitantes, no tienen iglesia ni capilla.

—Con muchos visitantes, pese a la maldad del tiempo, se clausuró la Feria internacional del Campo. Las operaciones realizadas totalizan dos mil millones de Ptas. aproximadamente,s uperando todas las cifras anteriores. Treinta mil personas han trabajado en la Feria y han participado treinta países.

—Llegó a Barajas el equipo del Madrid y a su frente, con un esparadrapo en la coronilla, Miguel Muñoz. Como delegado del club actuó Lusarreta, e cual al descender del avión, declaró que no pudieron abandonar las casetas del campo hasta la una de la madrugada del domingo y que lo hicieron escoltados por "jeeps" de la Guardia Civil, que durmieron vigilados por ella y fueron escoltados hasta el aeropuerto por dicha fuerza. El numeroso número de hin has desentonó el "Hala Madrid"

—No hubo fútbol, como no fuera el televisivo y se suspendieron los toretes.

Cuatrillizos en Argentina

La Plata (Argentina) (Efe).— Un alumbramiento múltiple se produjo en una clínica de esta ciudad. A las 14,40 (gmt) de hoy, la señora Rosaura Bermúdez de Alderette, de 30 años de edad, tuvo cuatro gemelos: dos varones y dos niñas. Tanto la madre como las criaturas, gozan de perfecta salud.

COLEGIO

Pequeña noticia para las antiguas alumnas del Colegio del Sagrado Corazón de Caballero de Gracia: ha sido cerrada la capi'la y, al finalizar el mes, con el curso, será también cerrado el colegio, que tiene noventa y tres años de existencia. El templo fue construido por el marqués de Cubas en 1880 y la casa del colegio era el antiguo palacio del marqués de Castelar. Fue abierta el 6 de Julio de 1887 por un grupo de religiosas francesas, dirigidas por la Madre Parmentier Siete mil alumnas han pasado por sus aulas. La capilla ha sido simbólicamente cerrada con una solemne misa, oficiada por el Padre García del Cerro, a la que han asistido más de setecientas antiguas alumnas e hijas de María de varias promociones colegiales La Asociación de antiguas alumnas por el Mundo son 253, con 6.000 religiosas, de las cuales más de mil son españolas.

TRAFICO

Ueva y, como siempre aterradora relación de víctimas de accidentes de circulación, tomada del anuario estadístico de la Jefa'ura central de Tráfico: muertos el año 1969, 3.951 y heridos, 80.612. De los muertos 3.152 lo fueron en carretera y, de ellos, 684 pjeatones, 1.395 conductores, 1.014, pasajeros y 39 sin clasificar. Y de los fallecidos en zonas urbanas, 498 eran peatones, 237 conductores, 90 pasajeros y cuatro sin clasificar.

MUJERES

Hoy ha comenzado sus trabajos el primer Congreso internacional femenino de España. Sus labores, vamos. Unas ochocientas personas pertenecientes a cuatro continentes y cuarenta y cuatro países participan en este Congreso, siendo Argentina y Perú las naciones con mayor número de representantes —cincuenta y cuarenta y cuatro, respectivamente—. El Congreso, restende "dar una explicación de la justa cabida de la mujer actual en el momento histórico que la ha tocado vivir" y al mismo se han presentado 273 comunicaciones, concernientes a la familia, al derecho, a la libertad, educación, formación y cultura de la mujer. Ha presidido la sesión de la apertura el ministro secretario general del Movimiento, afirmando en su intervención que todas las profesiones, a todos los nivele. y a todos los horizontes de promoción —ya no se puede hablar sin citar esta palabrita— deben estar abiertos a la mujer. Pues ahora sí que al fin, serán balsas de aceite "los pueblos y las naciones".

NOTICIAS BREVES

Seis mil peticiones de teléfono esperan.

—Dos millones y medio de personas han visitado la Feria del Campo.

—La Policía ha desarticulado una banda de traficantes de drogas.

—Buen tiempo y hasta un poco de sol.

Pasando el rato

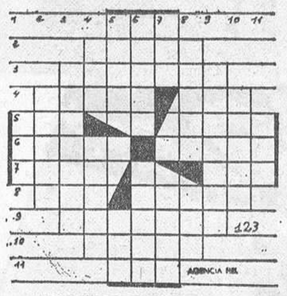

HORIZONTALES: 1.—Fluido aeriforme. 2. — Especie, calidad. 3.— Hedor. 4.— Cerebros.— Yunque de platero. 5.— Hijo de Noé.— Próximo, contiguo. 6.— Dios griego y romano.— Hospital de ancianos. 7.— Papagayo.— Bebida alcohólica. 8.— Sacerdote aragonés ayudante de Palafóx.— Extremos del eje de una esfera. 9.— Piedras llanas inscriptas. 10.— Saludables. (fem.) 11.— Onomatopeya de un golpe.

VERTICALES: 1. — Oxido de calcio. 2.— Batracios. 3.— Relativo a cierto hueso de la pierna. 4.— Cabeza de ganado.— Sepulturas. 5.—Máquina para levantar pesos.— Tranquilidad. 6.— Allano.— Da su parecer. 7.— Ansia o deseo de beber.— Composiciones líricas. 8.— Indígenas de una raza que habita en los montes filipinos.— Artículo. 9.— Coridón cristalizado azul (pl) 10.— Graneros subterráneos. 11.— Impar.

HORIZONTALES: 1.— Homólogo. 2.— Eres.— Tas. 3.— Las.— Silo. 4.— IL.— Rutas. 5.— O.— Marín. 6.— Hazas.— M. 7.— Fenol.— Do. 8. — Adán.— Sur. 9.— Sed.— Rada. 10.— Enarenar.

VERTICALES: 1.— Helio.— Fase. 2.— Oral.— Heden. 3.— Mes.— Manada. 4.— Os.—Razón.— R. 5.— L.— Sural.— Re. 6.— Otitis.— San. 7.— Galán.— Duda. 8.— Osos. — Morar.

Al jeroglífico:

...Pilar lo mandará.

A los 7 errores:

1.— Flor del cuadro. 2. — Cortina. 3.— Pelo del nene. 4.— Brazalete. 5.— Vaso. 6.— Lazo del conejo. 7. — Pendiente.

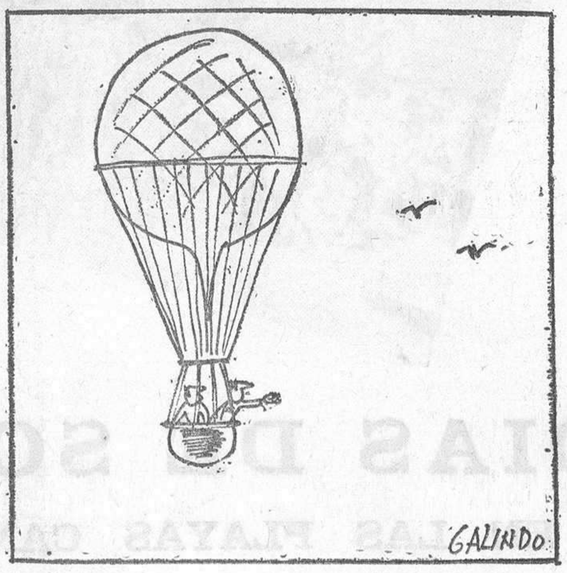

—Hasta aquí llegó el agua en la última inundación.

HUMOR PARANOICO

Diálogo entre dos idos:

—Me gustan extraordinariamente las frutas —habla el primero.

—Pues caes bien —anuncia el otro—, acabo de comprar un barco de pesca.

HUMOR ITALIANO

La conocida artista Elsa Martinelli está hablando con una amiga que tenía fama de hipocritilla.

—Yo soy muy buena fisonomista —le dice la actriz—. ¡Fíjate que a pesar de no habernos visto desde hace cerca de tres años, no he olvidado tus dos caras!

HUMORISMO

El humor de Groucho Marx es un humor "suigéneris" que está hecho a partes iguales de desenfado, absurdo, insolencia... e ingenio. He aquí una de sus salidas:

Durante una representación de variedades, Groucho pregunta por el micrófono:

—¿Hay algún doctor en la sala?

Y al levantarse uno de los espectadores, Groucho le dice:

—Buenas noches, doctor, ¿qué le parece el espectáculo?

DON CELES — Por OLMO

¿Qué te apetece comer?

M.E.C.D. 2017