DIRECTOR:
Esteban Sáez Alvarado
EMPRESA EDITORA:
«Diario de Burgos, S. A.»

Diario de Burgos

FUNDADO EN 1891

DOMINGO, 21 DE DICIEMBRE DE 1969
AÑO LXXIX — N.º 24.300
EJEMPLAR: TRES PESETAS

REDACCION, ADMINISTRACION Y TALLERES: VITORIA, 13 ● APARTADO, 46 ● TELEFONOS: REDACCION, 201280 — ADMINISTRACION, 207148 ● Dep. legal: Bu-5-1958

No es concebible que España quede al margen de la CEE

A través de los acuerdos con el Mercado Común se pondrá en marcha el proceso de nuestra integración económica en Europa

Están barajándose fórmulas de compromiso que permitirán una rápida conclusión, dice el secretario de la comisión negociadora española

Madrid (Logos).— Sería erróneo considerar nuestras negociaciones con el Mercado Común como una mera negociación arancelaria, afirmó ayer en un coloquio en la Asociación para el Progreso de la Dirección, de Madrid, el diplomático señor Ceron, secretario general de nuestra delegación negociadora.

El conferenciante recalcó la necesidad de tener muy claras las ideas sobre el por qué de esta negociación, que generalmente se viene contemplando con visiones parciales, muchas veces fruto de actitudes personales.

«La tecnología moderna impone los grandes espacios económicos y ningún país que aspire a ser industrializado puede desarrollarse de cara al futuro al margen de los mismos. Por ello no sería concebible que España quedara ausente de este proceso —insistió el señor Cerón— sobre todo en unos momentos en que es evidente que todos los demás países europeos van a vincularse de una u otra forma al Mercado Común, así como la casi totalidad de los mediterráneos y cuando ya lo están gran parte de los africanos.

En cuanto al contenido del acuerdo, el conferenciante dijo que se incurría frecuentemente en el error de poner el acento más en los aspectos formales que en los de contenido real. Analizó a continuación estos últimos, destacando cómo a través de los mismos se ponía en marcha nuestro proceso de integración económica en Europa. Concretamente, para nuestras exportaciones industriales, los aranceles comunitarios se habrían reducido a los doce meses de la entrada en vigor del acuerdo en un 50 por 100, porcentaje que llegaría al 70 por 100 dos años después. Es decir, que en este lapso de tiempo la C.E.E. recorrería la mayor parte del camino que la separa del objetivo final del acuerdo, tendente a una eliminación de todos los obstáculos a los intercambios al término de la segunda etapa. Nuestras exportaciones industriales exceptuadas de concesión arancelaria, no sobrepasan los diez millones de dólares, excepciones que son muy de lamentar, pero cuya importancia no hay que desorbitar como se ha hecho en muchas ocasiones.

En el sector agrícola, explicó el señor Cerón, sobre un total de exportaciones españolas a la C.E.E., de aproximadamente 330 millones de dólares, 210 millones van a recibir concesión.

El acuerdo no puede, por consiguiente, considerarse como vacío de contenido. Por otra parte, la primera etapa tiene también que valorarse como paso necesario que, dentro de 5 a 6 años nos permitiría, no sólo la libre entrada de todas nuestras exportaciones a una C.E.E. ampliada, sino también

(Pasa a sexta página)

LO PINTO DON RAMON PEREZ DE AYALA

Noreña (Oviedo). — He aquí uno de los cuatro cuadros que fueron pintados por el notable escritor ya fallecido don Ramón Pérez de Ayala. Parece ser que dichos lienzos fueron realizados por don Ramón para decorar un salón en el cual se iba a celebrar un baile. En la novela «Tinieblas en las cumbres», Pérez de Ayala pone de manifiesto su vocación de pintor. Este cuadro se conserva en el archivo municipal del Ayuntamiento de Noreña. — (Foto CIFRA GRAFICA)

Firma de un acuerdo de colaboración nuclear entre Perú y España

Nueva autopista de acceso a Sevilla

Madrid (Logos). — Los Gobiernos peruano y español han firmado un acuerdo de colaboración nuclear por medio de sus organismos especializados, es decir la Junta de Control de Energía Atómica ePruana y la Junta de Energía Nuclear Española.

Con este fin —nos comunica la JEN— ha tenido lugar en el palacio Torre-Tagle de Lima, la ceremonia de la firma del acuerdo hispano-peruano para la utilización de la energía nuclear con fines pacíficos. Por parte española firmó el embajador de España y por parte peruana el Ministro de Relaciones Exteriores.

Acuerdos similares han sido firmados ya por España con los Estados Unidos, Gran Bretaña, Canadá y Brasil.

AUTOPISTA

Sevilla (Cifra) — El tramo de autopista comprendido entre la Pañoleta (Camas) y Castilleja de la Cuesta, que forma parte de un nuevo acceso a Sevilla con calzadas desdobladas, de la carretera de Huelva, ha sido inaugurado hoy por el subsecretario de Obras Públicas, en nombre del ministro de este Departamento.

Comienza el tramo inaugurado cuatro kilómetros, con un importante nudo en la Pañoleta que enlaza con la carretera Gijón - Sevilla y con el

(Pasa a sexta página)

LA FAMILIA REAL GRIEGA, EN MADRID

Madrid. — En aviones distintos y con poca diferencia de uno a otro han llegado al aeropuerto de Barajas, la Reina Ana María de Grecia acompañada de su cuñada, la Princesa Irene y el más pequeño de sus hijos y por otro lado la Reina madre Federica de Grecia acompañada de dos de sus nietos, hijos del Rey Constantino. En el aeropuerto eran esperadas por la Princesa de España, doña Sofía y otras personalidades. En la foto, la Reina Ana María y la Reina madre Federica, con la Princesa de España doña Sofía y la Princesa Irene, tapada por la soberana griega, fotografiadas en el aeropuerto de Barajas. — (Foto CIFRA GRAFICA)

El presidente de Alemania federal contesta a Ulbricht

Su carta, como la que recibió, es secreta

Otros cinco jóvenes (todos estudiantes) son procesados en Italia con relación a los atentados de Milán y Roma

Berlín (Efe). — La Oficina Presidencial de Bonn ha hecho entrega hoy en el Ministerio de Asuntos Exteriores de la "República democrática alemana", en Berlín oriental, de la carta del presidente Heinemann dirigida al jefe de Estado de Berlín-Pankow, Ulbricht.

La carta de Heinemann a Ulbricht es contestación a la epístola que le mandó el jueves pasado el jefe del Berlín-Pankow. Hasta la fecha no se ha hecho público el contenido de ambas cartas aunque la agencia oriental "ADN" dio una noticia en la que se decía que uno de los puntos de la carta de Ulbricht a Heinemann trataba sobre una propuesta para la firma de un tratado de respectivas igualdades de derecho entre la "República democrática alemana" y el Gobierno federal de Bonn.

TRASPLANTE DOBLE DE RIÑON EN MADRID

Con pleno éxito

Madrid (Logos). — Un doble trasplante de riñón se ha realizado en la Clínica Puerta de Hierro con pleno éxito según señala esta noche "Informaciones". La donante, una señora de 29 años, internada en el centro, falleció a causa de la lesión cerebral irreversible y los familiares concedieron autorización por escrito para que se realizaran los trasplantes. Los receptores de unos 30 años, padecían un "fracaso renal agudo", y se recuperan con toda normalidad. La intervención quirúrgica ha durado más de nueve horas y es el quinto trasplante de este tipo que se lleva a cabo en el citado centro.

NIXON Y TITO

Viena (Efe). — El presidente norteamericano, Richard Nixon, ha enviado un mensaje al presidente yugoslavo, Josip Broz, Tito, en el que declara su interés por que se lleve a cabo un ensanchamiento de las relaciones yugoslavas - norteamericanas y un trabajo más amplio en las ramas comercial, inversora y tecnológica entre ambos países, según declaró hoy, en Belgrado, el ministro norteamericano de Hacienda.

AUTOS DE PROCESAMIENTO

Roma (Efe).— La autoridad judicial de Roma firmó ayer cinco autos de procesamiento contra otros tantos jóvenes detenidos ya días pasados, como presuntos complicados en los atentados de Roma y Milán.

Los cinco jóvenes, cuyos indicios de culpabilidad, según declaración del jefe de la sección política de la Jefatura de Policía de Roma, «pueden calificarse de graves y suficientes», son todos estudiantes. Dos de ellos tienen 19 años y otros 18. Sus nombres, son: Emilio Bagnoli, de 24 años, estudiante de tercero de Arquitectura; Mario Merlino, de 25 años, cuarto de Filosofía; Emilio Borghese, de 19 años, último curso del Instituto Técnico Comercial; Roberto Gargemelli, de 19 años, recientemente diplomado en Contabilidad; Roberto Mander, no ha cumplido todavía los 18 años y estudia último curso de Liceo Clásico (bachillerato superior).

El jefe de la sección política de la Jefatura de Policía de Roma manifestó anoche a los periodistas: «Entre los cinco jóvenes acusados están los que prepararon las bombas y los ejecutores de los atentados realizados en Roma el pasado viernes, día 12, en la Banca del Lavoro y en el «Altar de la Patria». Los indicios son graves y suficientes. Las indagaciones continúan, para averiguar y comprobar si han tenido mandantes y organizadores de más alto nivel». «Con toda probabilidad también los atentados realizados en Milán fueron preparados en Roma.

Una orden de detención contra la joven alemana Anneliese Borth, de diecisiete años, quien se halla arrestada en Roma y cuya suerte debía decidirse hoy, fue dictada también por el procurador de la República, Vittorio Occorsio.

La joven alemana, detenida durante las primeras investigaciones en relación con los atentados de Milán y Roma, ha sido imputada provisionalmente por los cargos de «violación de las normas de seguridad pública sobre la residencia de extranjeros en Italia y falso testimonio al declarar su propia identidad».

PREMIO PARA COVARRUBIAS

Uno de los cinco ofrecidos por Bellas Artes para localidades de menos de 7.000 habitantes

Madrid (Cifra).—Se ha reunido en la dirección general de Bellas Artes, el jurado encargado de conceder a los municipios los premios de embellecimiento y conservación de las poblaciones de menos de 7.000 habitantes, entre aquéllos que hayan sido total o parcialmente declarados "Conjunto histórico artístico" o con expediente incoado para su declaración, habiendo emitido el siguiente fallo:

Se conceden los cinco premios de 500.000 pesetas a los siguientes pueblos:

La Alberca (Salamanca), Feria (Badajoz), Covarrubias (Burgos), Daroca (Zaragoza) y Uncastillo (Zaragoza).

Hoy llegará a Burgos el nuevo gobernador civil y jefe provincial del Movimiento

Mañana, a mediodía tomará posesión de sus cargos

Esta tarde, a última hora, llegará a nuestra ciudad el nuevo gobernador civil y jefe provincial del Movimiento, D. Federico Trillo-Vázquez y Figueroa.

Conforme tenemos anunciado, el señor Trillo-Vázquez tomará posesión de sus cargos, mañana, lunes, a las doce y media, en el Gobierno civil y, posteriormente, a la una y media en la Jefatura provincial, Casa del Cordón.

Para asistir a dichos actos se espera la llegada de distintas personalidades, entre ellas diversas representaciones de la provincia de Cáceres que ha regido hasta ahora y de Cartagena, su Patria chica de adopción y ciudad en la cual desempeñó varios años el cargo de alcalde.

DIARIO DE BURGOS, al reiterar al nuevo gobernador civil y jefe provincial del Movimiento su felicitación por haber sido designado para dichos cargos, se complace en patentizarle, a su llegada, la más cordial bienvenida.

Se publica el «Orden del día» para el pleno de las Cortes

Rodríguez de Valcárcel preside una reunión de la Permanente de la Cámara

Madrid (Logos). — La Comisión permanente de las Cortes se ha reunido esta mañana a las doce y media bajo la presidencia del titular de las Cortes, don Alejandro Rodríguez de Valcárcel, quien pronunció al iniciarse la sesión unas palabras de saludo y bienvenida a los nuevos miembros de la Comisión, señores Araluce, representante de la Administración local; teniente general Barroso, por el grupo de procuradores designados por el Jefe del Estado e Iglesias Selgas, por la Organización Sindical.

ORDEN DEL DIA

Madrid (Logos). — En el tablón de anuncios de la Cámara se ha hecho público hoy el orden del día de la sesión plenaria de las Cortes que se celebrará el próximo día 29 de Diciembre, a las diez de la mañana.

Dicho orden del día es el siguiente: Ratificación de 23 convenios colectivos y acuerdos internacionales, que presentan dictaminados la Comisión de Asuntos Exteriores; cinco proyectos de ley de la Comisión de Defensa sobre navegación aérea; concesiones de plazas de gracia en las Academias militares de distintos beneficiarios y autorizando al Gobierno para adaptar a la jurisdicción militar las normas procesales contenidas en la ley 3/967, de 8 de Abril; dos proyectos de ley de la Comisión de Hacienda, uno regulando la producción de seguros privados y el otro autorizando al Gobierno a enajenar el solar de Manufacturas Metálicas Madrileñas, en Madrid.

La Comisión de Presupuestos presentada a la aprobación del pleno cuatro proyectos de ley entre los que destacan el de los Presupuestos Generales del Estado para el bienio 1970-71 y también se da cuenta al pleno y se le somete a la aprobación de 47 proyectos de ley de créditos extraordinarios y suplementarios.

La Comisión de Trabajo presenta dos proyectos de ley a la aprobación: el de igualdad de derechos sociales de los trabajadores de la Comunidad iberoamericana y filipina empleados en el territorio nacional, proyecto que está dictaminado desde el pasado Julio por la Comisión de Trabajo y el proyecto de ley reguladora del régimen especial de la Seguridad Social de los trabajadores del mar. Por último se da cuenta a las Cortes de doce decretos leyes adoptados por la Jefatura del Estado desde el pasado Julio hasta la fecha.

LA LUNA, EN PORTUGAL

Una pequeña roca de la Luna traída a la Tierra por los astronautas norteamericanos se expone actualmente en el Centro Cultural norteamericano de Lisboa. En esta fotografía vemos al presidente de la República, almirante Américo Thomas, admirando la piedra selenita (Foto FIEL)

«Paso adelante para mejorar las relaciones anglo-españolas»

Así califica la Prensa inglesa el levantamiento temporal del bloqueo telefónico a Gibraltar

Trece millones de docenas de huevos se exportaron a EE. UU.

Londres (Efe). — Toda la Prensa británica publica hoy en lugares destacados la noticia del restablecimiento de las comunicaciones telefónicas entre España y Gibraltar durante treinta y seis horas de los días 24 y 25.

El corresponsal en Madrid del diario independiente «The Times» que llama al gesto «un regalo de Navidad», dice que «en el toma y daca diplomático, ambos bandos estaban esperando una muestra de buena voluntad como ésta».

La línea oficial del Gobierno británico, descrita ayer noche en un comunicado del Foreign Office, Ministerio del Exterior, se deja notar en la mayoría de los comentarios de los periodistas ingleses.

«La medida es un paso adelante para mejorar las relaciones anglo-españolas», se dice en «The Guardian» esta mañana.

El «Daily Telegraph», que publica la noticia en primera página, aprovecha esta ocasión para hacer una corta semblanza en sus páginas centrales de sir John Russel, embajador británico en Madrid, poniendo énfasis en los deseos del representante del Gobierno de Su Majestad de contribuir al mejoramiento de las relaciones entre España y Gran Bretaña.

«Después de rendir visitas de protocolo a Franco y el Príncipe Juan Carlos —dice el columnista Peterborough—, el embajador ha tenido dos conversaciones con el ministro de Asuntos Exteriores, señor López Bravo, y espera poder conversar con cada uno de los diecisiete ministros españoles en el nuevo año».

ELOGIO A ESPAÑA

Túnez (Efe). — El ministro de Negocios Extranjeros, señor Burguiba hijo, acompañado por el embajador de España, han realizado una visita a la zona de Sidi Bou Ali, al objeto de inspeccionar los trabajos de tendidos de puentes realizados por la misión española de ayuda a Túnez, con motivo de las recientes inundaciones.

El señor Burguiba quedó profundamente impresionado por el esfuerzo extraordinario que viene realizando la misión española en la zona siniestrada. Con tal motivo, el señor Burguiba pronunció un discurso de agradecimiento ante los jefes, oficia-

(Pasa a sexta pág.)

M.E.C.D. 2017

Postal

MONSEÑOR ANGLES

ES del todo evidente que cuando una persona ha alcanzado rango de figura universal, su muerte nos afecta a todos un poco, que se hace un mucho si esa persona es española. Tal es el caso de monseñor Higinio Anglés, recientemente fallecido en Roma y trasladados sus restos a la tierra catalana que lo viera nacer. España ha perdido una figura dentro del mundo cultural, pérdida acaso algo más dolorosa porque se desenvolvía en ese ámbito maravilloso de la música. Con esto, es de suponer, su recuerdo es más que suficiente para que le dedicáramos una «Postal». Pero es que hay algo más.

Efectivamente, hay que monseñor Anglés, director del Pontificio Instituto de Música Sacra en Roma hasta pocos días antes de su fallecimiento, había quedado vinculado a Burgos de por vida, quizás con uno de los lazos más consistentes, ni más ni menos, que el de haber abondado en la cultura musical que hilvanaron los hijos de esta tierra. Fue él uno de los que con, la edición del «Bach español», puso en el candelero de la trascendencia musical la obra de Antonio de Cabezón. Quizás, junto a Felipe Pedrell, sea uno de los que alcanzaron la gloria de descubrir a España y al mundo la música inédita casi del que hoy figura en la actualidad de la cultura del pentagrama. Además, para más vinculación a Burgos le debemos la transcripción del «Códice de las Huelgas» con música polifónica de los siglos XIII y XIV, y ahondando un poco más en eso de nuestra esencia tradicional, otro burgalés, uno de los mejores Reyes de nuestra Historia, Alfonso X el Sabio, tiene en la obra de monseñor Anglés una cariñosa dedicación: la edición de las cuatrocientas cincuenta cantigas transcritas, a decir de algunos, con el mayor rigor científico en su ritmo y notación y que provocó fuerte polémica con los eruditos arabistas y diálogo de altura con Menéndez Pidal.

En fin, más que justificar o proclamar la vinculación a Burgos del insigne musicólogo, ha sido nuestra intención hacer un somero balance de lo que le debemos los burgaleses, dedicarle un recuerdo póstumo y pedir a los demás que guarden para el hombre que nos ocupa lugar preferente en la memoria de las figuras que ahondaron por el, tantas veces ignorado, camino de nuestro acervo musical.

Monseñor Higinio Anglés, figura universal, gloria de España sobre el papel pautado, reposa en su tierra catalana. Haberle ignorado en nuestro modesto recuadro, se nos antojaba un mediano acto de injusticia que damos por reparado.

BURGENSE

BURGOS AL DIA

★ NOTICIAS ★

MOVIMIENTO DEMOGRAFICO — Durante el día de ayer se verificaron en el Registro Civil las siguientes inscripciones:

Nacimientos. — Roberto Sáez Zorraquino, Roberto Luengo Heras, Juan Antonio Vicente Camarero, Jesús Barrios Carrasco, Sonia Delgado Amayuelas, Nuria Alonso Asenjo, María Victoria Peña Celis, María Aránzazu Villanueva García y Alejandro López González.

Matrimonios. — Don Felipe Eugenio Jimeno Hernanz con doña Cándida Varona Fontaneda, mañana a las doce en la capilla del Santísimo Cristo de Burgos (S. I. C. B. M.).; don Fermín Ibáñez Francés con doña María Begoña López Miguel y don Jacinto López Miguel con doña Aurora Rodríguez González, mañana a la una en San José Obrero.

Defunciones. — Juan Carlos Ribarredonda, 9 años; Deogracias Barco Jorrín, de Miciedes de Ojeda (Palencia), 85 años, General Mola, 24 y Concepción Mínguez Bol, de Villazopeque, 59 años.

BOLETIN METEOROLOGICO comprensivo de los datos recogidos ayer en el Observatorio del Instituto de Enseñanza Media femenino:

Barómetro — A las ocho de la mañana, 693,0; a las dos de la tarde, 693,0; a las siete de la tarde, 692,7

Temperatura ambiente. — Máxima, 4,4 grados a las 18 horas; mínima, 2,0 grados a la 1.

Dirección y velocidad del viento .— A las ocho de la mañana, calma; a las dos de la tarde, calma; a las siete de la tarde, SE—4 kilómetros.

Humedad, 100 por cien.

HOY, DOMINGO, DIA 21

A BELORADO

Gran baile en Sala Fiestas "ORO NEGRO" Salida: 6 tarde.

A VILLANUEVA DE ARGAÑO

Gran baile en Salón Salida: 6.30 tarde.

A SASAMON

Gran baile en salón Salida, 6,30 tarde

A MELGAR DE FERNAMENTAL

Gran baile en Sala de Fiestas "PERLA". magnífico ambiente. Salida: 6,45 tarde.

A PRADOLUENGO

Gran baile en Sala Fiestas OROPESA Salida: 7 tarde.

Viajes CLUNIA

Ag. V. G. B. 134. — Paloma, 25. Tfo. 206633

EL CUPON PRO-CIEGOS. — En el sorteo celebrado en el día de ayer resultó premiado con 1.250 pesetas el número 486 y con 125 pesetas todos los números terminados en 86.

PEATON ATROPELLADO POR UN TURISMO. — Dentro del término municipal de Caleruega, en el kilómetro 24,500 de la carretera Aranda-Caleruega, el turismo matrícula BU-21682, que conducía Enrique Medrano Pedro, de 45 años, de Salas de los Infantes, atropelló a la peatón Desiderio Peña Peña, de 62 años, de Caleruega, que resultó con heridas de pronóstico grave.

PARA VER BIEN
PARA OIR BIEN
OPTICA INTERNACIONAL
Guillermo frühbeck
Especialidad microlentillas
Espolón. 30

El Doctor Ricardo Plasencia (OFTALMOLOGO), suspende su consulta hasta el día 5 de Enero.

Coches sin conductor

SEAT 1.500, MORRIS, 600-D

Garaje Turismo

PASTOR ELECTROCUTADO. Noticias recibidas de Villasandino dan cuenta de que aproximadamente a las seis de la tarde del viernes murió electrocutado el joven Jesús Reguero Ramírez, de 23 años, pastor, al tocar un cable de alta tensión desprendido en el pago denominado "Riachuelo", del término municipal de dicho pueblo.

Descanse en paz.

El Juzgado de Instrucción número dos, de guardia, practicó diligencias.

SEÑORA

Sin molestia para Vd. le renovamos su anticuado y frío piso suelo de baldosa, por vistosos y modernos parket, sintasol, etc.

M. OJEDA
Barriada Juan XXIII, número 1, teléfono 205740-648.

GRATITUD. — El esposo, hijos y demás familia de doña Antonia Herrera Hernández, fallecida el pasado día 13 (que en paz descanse), agradecen por medio de estas líneas —ante la imposibilidad de hacerlo personalmente— a cuantos asistieron al funeral y entierro celebrados en sufragio del alma de la finada.

CONDUCTORES

PARA CAMIONES PEGASO
con experiencia en carretera
NECESITAMOS
TRANSPORTES
PEÑACOBA
(R. O. C. núm. 2.102)

FARMACIAS DE GUARDIA. — Ortega Iñiguez, Nuño Rasura, 12; Martínez Avendaño, Puebla, 20; Lastra, Molinillo, 24 y Gómez Bermúdez, San Pedro y San Felices, 14.

Mañana, lunes.— Camarero, Moneda, 14; Chamorro, Martínez del Campo, 1; Mateo Lezcano, barrio de Gamonal - Vitoria, 16 y Labrador, Zatorre, 1.

Entrega de aguinaldos a los pensionitas de Administración Local

A mediodía de ayer, el presidente de la Diputación, don Pedro Carazo Carnicero, acompañado por el jefe de la Sección de Administración Local, don Federico Fernández Trapa, procedió a la entrega del tradicional aguinaldo a los mutualistas de la Administración Local y que en total asciende a la cantidad de cincuenta y dos mil pesetas.

La entrega del aguinaldo tuvo lugar en el salón de recepciones del Palacio provincial y se inició con unas breves palabras del presidente de la Diputación, en las que expresó sus mejores deseos a los mutualistas para las fiestas navideñas y el próximo Año Nuevo.

Recibieron aguinaldo, doña Mauricia Martínez Sanz, doña Lucía Arribas García, doña Eladia Salazar Campo, doña María Angeles Terroba Menchaca, doña María Candelas Casado Sacristán, doña Petra Hernando Gil, don Doroteo Asturias del Alamo, don Román Manrique García, don Faustino García Pérez y don Jenaro Ortiz de Urruchi.

BURGOS HACE 30 AÑOS

Del DIARIO DE BURGOS correspondiente al jueves, 21 de Diciembre de 1939

EN la sesión celebrada ayer por el Ayuntamiento pleno, el alcalde propuso que se concediera al general López Pinto la Medalla de oro de la ciudad. La Corporación acordó, por otra parte, formalizar un pagaré de 150.000 pesetas con la Caja de Ahorros municipal y consignar en los próximos presupuestos la cantidad de 300.000 pesetas, para la instalación provisional de la Academia de Ingenieros. Igualmente decidió establecer una ordenanza municipal, con carácter no fiscal, sobre los rótulos, anuncios, etc., no redactados en español. Por cada palabra visible al público se abonarán cien pesetas mensuales y cuando el rótulo conste de una sola palabra se pagarán 250.

✻ LA temperatura máxima de ayer fue de 5,6 y la mínima de 0,2.

Salvat Editores

Si desea adquirir encuadernado "Monitor", SALVAT 4, HISTORIA DE ESPAÑA, LA TIERRA u otras obras. Dirigirse por escrito al número 1.459. Publicidad Alas. Almirante Boniñaz, 3, 3.°

SE NECESITA
OFICIAL 1.ª ASERRADOR
Razón: Calle Esquila, 7
Tfno. 254699. VALLADOLID

MECANICO ELECTRICISTA

Conocimientos básicos de electricidad y automatismo. Preferencia a especialistas del automático. Escribir dando referencias al Apartado 88 de BILBAO.

EXPOSICION JUGUETES
CAMPO GRANDES ALMACENES
Tercera planta

FELICITACION

El Presidente de la Cámara Oficial Sindical Agraria, don Faustino Muga, agradece las numerosas felicitaciones de Pascua y desea a todos los agricultores burgaleses, Servicios oficiales agrarios y colaboradores una feliz Navidad.

DE LOS CENTROS OFICIALES

SECCION FEMENINA

CONCURSO PROVINCIAL DE VILLANCICOS Y BELENES.— El Jurado calificador del Concurso provincial de Villancicos y Belenes, organizado por la Delegación provincial de Sección Femenina y patrocinado por la Caja de Ahorros del Círculo Católico de Obreros, se desplazará hoy a Villandiego, Las Hormazas, Solana, Sasamón, Itero del Castillo, Villasilos, Castrojeriz y Arenillas de Río Pisuerga

Mañana, lunes, se desplazará a Busto de Bureba, Quintanaelez, Salas de Bureba y Pancorbo y Miranda de Ebro

DELEGACION PROVINCIAL DE EDUCACION Y CIENCIA

CONCURSO DE TRASLADOS DEL MAGISTERIO

Vacantes y plazo de peticiones para el Concurso general, modalidad A).— El Boletín del Ministerio, de 18 de los corrientes, publica la relación de vacantes de censo superior a 2.000 habitantes, concediéndose un plazo de quince días naturales, que finalizará el día 2 del próximo mes de Enero, para formular las peticiones de los concursantes y reclamaciones contra posibles errores u omisiones en las vacantes anunciadas

Dado el poco tiempo disponible y con el fin de evitar errores en la puntuación, se ruega a todos aquellos maestros que vayan a solicitar voluntariamente o tengan que hacerlo forzosamente (maestros provisionales o procedentes de escuelas suprimidas), que presente sus peticiones con la máxima urgencia posible

Adjudicación provisional del Concurso de Méritos para proveer escuelas de Educación Física— Para conocimiento de los maestros y maestras interesados se hace público que el plazo de reclamaciones es de diez días naturales, finalizando el próximo día 29 de los corrientes

ALCALDIA

Prohibición de aparcamiento.— Con motivo de la prueba automovilística que ha de celebrar la Escudería «Los Cangrejos» en esta ciudad, queda prohibido el aparcamiento de toda clase de vehículos, a partir de las dos de la tarde de hoy, domingo, y hasta la terminación de la misma, en los lugares siguientes:

Plaza de José Antonio y aparcamiento de vehículos del paseo del Espolón, en la parte comprendida en la acera de la Excma. Diputación provincial.

Advirtiéndose que todos aquellos vehículos que se encuentren estacionados en los lugares mencionados, a partir de la hora asimismo señalada, serán retirados a los almacenes municipales mediante una grúa, con gastos a cuenta de los propietarios de los mismos.

MULTAS.— Por esta Alcaldía y durante la pasada quincena han sido sancionados con multas de quinientas pesetas, por expender leche a granel, los industriales lecheros siguientes:

Pablo Espiga Santiago, domiciliado en Villagonzalo Pedernales; Toribio González Gómez, domiciliado en Las Escuelas, 17; Alberto Ruiz González, domiciliado en barrio de Castañares; Antonio Gutiérrez, domiciliado en la carretera de Quintanadueñas, (sin número), Antonio Tomé Villalmanzo, domiciliado en la carretera de Arcos, 12; Nicolás Gutiérrez Fernández, domiciliado en la carretera de Quintanadueñas (sin número) y Remedios Ruiz González, domiciliada en Las Escuelas, 15

Asimismo, por esta Alcaldía y a propuesta de la Jefatura de la Policía Municipal, han sido sancionados con multas de doscientas cincuenta pesetas, por perturbar el sosiego público durante la noche:

Benedicto Rodríguez Rojo, domiciliado en San Pedro Cardeña, 114; el dueño del Bar Acapulco, sito en la calle Vitoria, 177 y el dueño de Vinos Ochoa,

INFORMACION MILITAR

INGENIEROS. — Pasa destinado a la Jefatura de Ingenieros de la 6.ª Región Militar, el comandante, E. A., Grupo de «Destino de Arma o Cuerpo», don Miguel Velasco Pons, del Juzgado Eventual de Bilbao.

Se asciende al empleo de comandante al capitán de Ingenieros de Armamento y Construcción, a don José Mediavilla González, del Parque y Maestranza de Artillería de Burgos, quedando confirmado en su actual destino.

DELEGACION PROVINCIAL DE ABASTECIMIENTOS

DE INTERES PARA MAYORISTAS Y DETALLISTAS DE HUEVOS — DISTRIBUCION DE EXISTENCIAS DE HUEVOS ADQUIRIDOS PARA REGULACION DEL MERCADO.— La Comisaría general de Abastecimientos y Transportes ha dispuesto se saquen a la venta huevos adquiridos para la regulación del mercado.

Los mayoristas y detallistas que deseen comercializarlos se personarán en esta Delegación provincial de Abastecimientos y Transportes, calle de Miranda, número 5-2.°.

✝

EL SEÑOR

Don Leonardo Carcedo Martínez

Cofrade de la Hermandad del Santísimo Sacramento de San Cosme y San Damián

Descansó en la paz del Señor, en el día de ayer, confortado con los Santos Sacramentos y la bendición de Su Santidad

Q. E. P. D.

Sus apenadas hijas, Guadalupe, Teresa y Ascensión; hijos políticos, Angel Preciado, Ascensión Ojeda, Francisco González-Iglesias y Pilar Ojeda; nietos, sobrinos, primos y demás familia

Ruegan oraciones por el eterno descanso de su alma y la asistencia al entierro y funeral (córpore presente) que se celebrarán en la iglesia parroquial de SAN JOSE OBRERO, hoy, domingo, A LAS CUATRO de la tarde, acto seguido la conducción del cadáver al cementerio de San José, actos piadosos por los que les quedarán sumamente agradecidos.

Vivía: Calle Santa Clara, 41 — Burgos, 21 de Diciembre 1969

El novenario de misas y rosarios se celebrará en la misma Parroquia, a partir de MAÑANA, LUNES, a las OCHO MENOS CUARTO de la tarde. La familia agradecerá la asistencia a estos actos.

LA MISERICORDIA. Gran Funeraria

SOTO Y ALONSO, S. L.

SERVICIOS PARA HOY

A OÑA TRESPADERNE BRIVIESCA

Salidas: 9,30 mañana 5 y 6.30 tarde.

A LANTADILLA CASTROJERIZ

Salidas, 5,30 tarde

— ★ —

A ESTEPAR

Salidas: 5,30 y 7 tarde.

A PAMPLIEGA

Salidas: 5,30 tarde.

Taquillas 5 y 6 — Estación Autobuses.

COCHINILLO ASADO
especialidad
RESTAURANTE
BONFIN
TELEFONO 206193
SERVICIO A DOMICILIO

ACCIDENTE DE TRAFICO. — A las cinco y media de la tarde de ayer, el camión matrícula SS-41.627, atropelló en la avenida del General Sanjurjo, a la altura de su confluencia con la calle de Santa Casilda, a Esperanza Rubio Villalaín, de 15 años, ocasionándole fractura de fémur y de codo izquierdo y erosiones en pierna derecha. Lesiones de carácter grave de las que fue asistida en la Casa de Socorro. Seguidamente pasó a la clínica de Nuestra Señora del Carmen.

SE ALQUILAN

LONJAS COMERCIALES
Informes: Teléfonos 205266 y 202439

CARTELERA DE ESPECTACULOS

AVENIDA. — Hoy, 5,30, 7,45 y 10,45. Inaugura su sistema Todd-Ao 70 mm. sistema «Philips» con un memorable estreno **«Hora 0 operación Rommel»** (3) Con Jack Palance. ¡Colosal! ¡Espectacular! ¡Soberbia! Un film inolvidable. Mayores 18 años

CALATRAVAS. — 5,15, 7,45 y 10,45. ¡Un western maldito! Cinemascope. Eastmancolor. **«Trampa para un forajido»** (s. c.). Con William Berger. Acción y suspense sin límites. Mayores 14 años.

COLISEO. — Hoy, 5,30, 7,45 (numerada) y 10,45. Espectacular estreno. **«Cita con la muerte en Caracas»** (3 R). Frenesí, aventureros y explosivas muchachas de trágico destino. Mayores 18 años.

CONSULADO. — Hoy, emocionante estreno, un film de Sergio Merolle. **«¡Cuánto cuesta morir!»** (s. c.). (Eastmancolor). Con John Ireland, Andrea Giordana y Betsy Bell. Sesiones: 5,30, 7,45 y 10,45. Mayores de 14 años.

CORDON. — 5,15, 7,45 y 10,45. ¡Regocijante estreno! La última y mejor creación de Paco Martínez Soria —dramático, cómico, lleno de humanidad, rebosante de ternura— en: **«Abuelo made in Spain»** (s. c.). (Con «Los Gritos») Color. Mayores 18.

GOYA. — Hoy, 5,15, 7,45 y 10,45 magnífico estreno en Todd-Ao. **«Los luchadores del infierno»** (s. c.). (Technicolor Panavisión 70 mm.), con John Wayne y Katharine Ross. Aventuras de los héroes de los campos petrolíferos. Todos los públicos.

GRAN TEATRO. — Hoy, 5,15, 7,45 y 10,45. Estreno especial de la primera película en pantalla grande de los hombres de «Bonanza», en **«Pony Express, veloz como el viento»** (s. c.). Emoción, heroismo y mucha acción. Tolerada.

REX. — Hoy, de 4 a 10. Comienza sus programas navideños, con uno colosal. **«Casa clínico en la clínica»** (s. c.). Jerry Lewis. Carcajadas a granel y **«Hace un millón de años»** (2). Raquel Welch. Tolerada menores.

TIVOLI. — 5, 7,45 y 10,45 ¡colosal estreno! Una película irónica, satírica, llena de trepidante dinamismo, con un Vittorio Gassman ¡genial! ¡completo! ¡desvergonzado! en: **«Yo soy la oveja negra»** (s. c.). Lisa Gastoni. Color. Mayores 18.

CALIFICACION MORAL

T. 1, niños; 2, mayores de 14 años; 3, mayores de 18 años; 3-R, mayores de 18 años, con reparos y 4, gravemente peligrosa.

✝

El novenario de misas y rosarios que darán comienzo el próximo día 26 a las 7,30 de la tarde, a las 7,30 de la tarde, en la Santa Iglesia Catedral (nave central), será

LA SEÑORA

DOÑA ANTONIA HERRERA HERNANDEZ

(Que falleció el pasado día 13)

Q. E. P. D.

La familia suplica la asistencia a tan piadosos actos por lo que les quedarán muy agradecidos.

✝

LA SEÑORA

DOÑA MARIA CASTRO VILLARIÑO

Falleció el pasado día 19 del actual, a los 81 años de edad, confortada con los Santos Sacramentos y la Bendición de Su Santidad.

D. E. P.

Sus resignados hijos, José, Juan-Antonio, Francisco, Santiago y Nicanor Rodríguez Castro; hijas políticas, Clarisa González, Sofía Basalo, Narcisa Camarero, Concepción Couso y Matilde Alvarez; nietos; hermana, doña Arminda; sobrinos, primos y demás familia.

RUEGAN una oración por el eterno descanso de su alma y la asistencia a las honras fúnebres y entierro que se celebrarán en la iglesia parroquial de LA ANUNCIACION DE NUESTRA SEÑORA, HOY, DOMINGO, a las CUATRO Y MEDIA y seguidamente a la conducción del cadáver al cementerio de San José. Actos de piedad por los que les anticipan las más sinceras gracias.

Vivía: Diego Laínez, 2.

Burgos, 21 de Diciembre de 1969.

«La Misericordia» (Gran funeraria)

✝

PRIMER ANIVERSARIO

LA SEÑORA

Doña Mercedes Angulo Angulo

Falleció el 26 de Diciembre de 1968.

(Q. E. P. D.)

Su resignado esposo, don Francisco Orcajo Orcajo; hijos, doña Felicitas, don Cesidio y don Flumencio; hijas políticas, nietos, hermanas, hermanos políticos, sobrinos, primos y demás familia.

RUEGAN oraciones por el eterno descanso de su alma y la asistencia al funeral que se celebrará el MARTES, DIA 23, a las ONCE de la mañana, en la iglesia parroquial de SAN COSME Y SAN DAMIAN, por cuya asistencia les quedarán muy agradecidos.

Burgos, 21 de Diciembre de 1969.

M.E.C.D. 2017

EL MUNDO EN OCHO DIAS

Por Tomás CERRO CORROCHANO

EL primer secretario del partido comunista checoslovaco, Husak, prometió, al ocupar el puesto de Dubcek, que no recurriría a los métodos que deshonraron al partido en la pasada década. Dubcek, desposeído de sus cargos y retirado en Bratislava, conservaba todavía una popularidad molesta para los nuevos jerarcas en Checoslovaquia y para el Kremlin. Había que deshacerse de él. Husak ha cumplido su palabra. Ha enviado a Dubcek a Turquía como embajador.

La Prensa de los países del Consejo de Europa presenta la retirada de Grecia del mencionado organismo como algo de excepcional trascendencia. En el ministerio suizo de Asuntos Exteriores se ha calificado la decisión nada menos que de «trágica» y el titular de la misma cartera en el Gobierno danés ha considerado el asunto como «acontecimiento histórico». Parece excesiva la valoración del episodio, aunque naturalmente no resulte agradable al Gobierno de Atenas. El jefe de éste ha declarado que el problema de su país es un problema social y que, tan pronto como sus objetivos en este terreno hayan sido realizados, entrará en vigor la constitución de 1968 y habrá elecciones generales. Lo importante, por ahora, es que ni los Estados Unidos embargarán las armas destinada a Grecia, ni Grecia saldrá de la OTAN.

El presidente Pompidou, en su alocución radiotelevisada últimamente a los franceses, ha anunciado la próxima reanudación de relaciones diplomáticas con Marruecos, ha aludido a unas relaciones «cordiales» con Libia y se ha referido con dos frases, una de ellas un tanto ambigua, al Oriente Medio. Parece evidente que, al hablar del «derecho de todos los Estados a la existencia y a la seguridad» aludía a Israel. Pero también ha afirmado el «derecho de todos los pueblos a disponer de sí mismos», lo que ha hecho pensar a «Le Monde» que podría referirse a los palestinianos. Esperemos.

Terrorismo y responsabilidades políticas en Italia

DE nuevo, y esta vez en proporciones sin precedentes hace muchos años, la sangre ha corrido en Italia. Cerca de una veintena de muertos y un centenar largo de heridos, como consecuencia de las bombas lanzadas en Milán y en Roma, con sincronización e identidad de detalles que demuestran también ahora una unidad de dirección que no puede desconocerse, han sacudido al país entero con una oleada de horror e indignación.

Es evidente que la primera consecuencia de los atentados ha sido un reforzamiento del Gobierno Rumor y un alejamiento de la crisis política que las divisiones internas de la democracia cristiana y, sobre todo, del partido socialista hacían aparecer como inminente o poco menos. Después, si los responsables son de la extrema izquierda, vendrá un gabinete de centro derecha. Si lo son de extrema derecha, probablemente ocupará el poder un Gobierno de coalición entre demócratas cristianos y socialistas.

Pero claro está que lo ocurrido es lo suficientemente grave como para plantearse —y la Prensa del país se lo ha planteado ya— el problema de fondo que entraña el terrorismo.

El «Corriere Della Sera», en un extenso artículo editorial, decía recientemente que antes de las últimas bombas se han registrado en Italia, en lo que va de año, veintiocho actos de terrorismo de extrema izquierda y veintitrés de extrema derecha. «Desde hace meses —agrega— la violencia se ejercita en todas las direcciones y partiendo de orillas opuestas: se ejercita contra las fuerzas del orden sometidas cada día a un esfuerzo más inhumano, se traduce en la interrupción de los servicios públicos o en el bloqueo de las calles, se manifiesta mediante la invasión de centros docentes y oficinas, concluye con la devastación de los partidos o la agresión a los parlamentarios».

Así las cosas —puede leerse en el mismo diario milanés— pocos días antes de la tragedia «los partidos de la llamada mayoría de centro-izquierda ni siquiera consiguieron encontrar la fórmula de votar unidos sobre las declaraciones responsables y realistas del ministro del Interior».

«La responsabilidad de la clase política» es indudable. Y es muy serio el examen de conciencia que se impone a los dirigentes italianos si no quieren que ocurran cosas gravísimas. «La democracia no tiene derecho a suicidarse, por segunda vez en el mismo siglo». Pasemos la poco feliz metáfora de un suicidio tras otro. El pensamiento se entiende perfectamente. Y es acertado.

¿Una retirada «sin derrota ni humillación»?

El presidente Nixon quiere la paz en el Vietnam y la prometió vehementemente a su pueblo durante la campaña electoral que le llevó a la Casa Blanca. Había prometido también a los Estados Unidos «un regalo de Pascuas». Y se le ha dado con el anuncio de que el 15 de Abril de 1970 habrán salido del Vietnam del Sur 115.000 soldados yankis. Consecuencia: también Australia y Nueva Zelanda han anunciado posibles evacuaciones de sus efectivos militares poco más que simbólicos.

Nuevamente ha reconocido el presidente que la conferencia de París no ha adelantado absolutamente nada. Y que en el Vietnam del Sur, hoy, se están produciendo diez veces más infiltraciones comunistas que en Agosto. Sin embargo, tiene su plan: la vietnamización.

La «vietnamización» de la guerra del Vietnam viene a ser la sustitución sistemática de tropas norteamericanas por tropas sudvietnamitas. A fines de 1970 los Estados Unidos no tendrán en el Vietnam más que unos 275.000 hombres en armas, a lo sumo. En la misma época de 1971, no pasarán de 150.000. En 1972, unos 50.000, como máximo. Si la guerra —ya sostenida exclusivamente por los vietnamitas del Sur— continúa, entonces, la misión de los norteamericanos que queden todavía se reducirá a «asesorar» a los primeros.

Claro que pudiera ocurrir que los vietnamitas del Norte empezaran antes o después una ofensiva en gran escala. Entonces los Estados Unidos adoptarían «medidas enérgicas y eficaces». ¿Una nueva escalada? ¿Después de la evacuación?

Claro también que Nixon prefiere que los propios vietnamitas del Sur negocien la paz con los del Norte. Así la retirada yanki sería mucho más rápida. ¿Y si las negociaciones fracasan, como han fracasado las de París, y el comunismo se vuelva contra el Vietnam del Sur y éste es ocupado por los rojos?

No hay duda sobre los deseos del presidente Nixon, que son los de su pueblo. La hay y nada leve ni infundada— de que los comunistas sigan otro juego que el suyo propio, que contra lo que siempre han hecho se avengan a dejar por las buenas lo que pueden conservar por las malas y que, una vez vencedores en el Vietnam por abandono de los Estados Unidos, quepa sostener que éstos han salido del Sudeste asiático «sin derrota ni humillación», como ha dicho. No parece que la guerra del Vietnam vaya a terminar con habilidades. ¡Ojalá pudieran las habilidades dar resultado!

ESPUMA DE LA SEMANA

☆ ★ ☆ ★ Por León TRIGO

UN BARATISIMO COCHE USADO

La señorita Rose-Mary Cattrell, profesora de dibujo, deseaba comprar un coche usado. La cosa está muy puesta en razón. Hoy, nada es más normal y corriente que comprar un coche. Pero la señorita Cattrell se encontraba más bien corta de numerario. ¿Qué hacer? Tuvo, de pronto, una afortunada idea: "Venderé aquel horrible cuadro", dijo para sí

Era un cuadro heredado de un tío suyo que a su propietaria no le gustaba nada Aun los cuadros agradables y bonitos pueden aburrir a fuerza de verles constantemente; si no agradan, es lógico que se procure cambiarlos o venderlos.

La profesora se hizo esta cuenta: vendo el cuadro, aunque no me den mucho, me ayudará a pagar el coche. El coche a la puerta y el cuadro fuera de mi vista, dos cosas por igual agradables

Y, en efecto, hizo el intento. Pero antes, ¿cuánto valdría aquel cuadro, ya bastante viejo y deteriorado? Ella no tenía ni idea, pero conocía a un empleado de la Galería Sotheby. No había más que ir allí a preguntarlo.

Fue, en efecto. Poco después su amigo y el director de la Galería le hicieron una visita. Iban emocionados.

—¡Pero, señorita Cattrell, es un cuadro fabuloso!

—¿De mérito?

—De enorme mérito.

Era el cuadro titulado "Las tentaciones de Eva", de Hans Baldung, maestro alemán del siglo XVI. ¿Precio? Según las estimaciones de los técnicos que fueron consultados a continuación, vale unas 100.000 libras esterlinas, o sea dieciséis millones de pesetas

La señorita Cattrell se ha comprado un "Rolls". Pero en medio de su alegría tiene ahora una gran pena, según ha dicho: Ser profesora de dibujo y no haberse dado cuenta, después de los años, del valor de aquella joya

SIN DEJAR RASTRO

Se trata de un invento estupendo. Servirá para esta labor benemérita: limpiar los parques y jardines públicos de restos y desperdicios.

Bosquecillos, jardines y descampados, se llenan los domingos de restos de meriendas, botellas, papeles, etc. ¡Qué cosa más fea! Las botellas, naturalmente, quedan allí indefinidamente. ¿Cómo evitarlo?

Para eso el invento a que aludiamos. Se trata de una nueva materia plástica fabricada a partir de la paja, la cual materia tiene la particularidad de descomponerse a la intemperie. Es decir, las cajas o botellas de esa sustancia resisten intactas tres años si se las conserva en el interior de la tienda, pero desaparecen antes de los seis meses si están a la intemperie bajo el sol y la lluvia. Desaparecen sin dejar rastro. Además, resultarán bastante más baratas que el vidrio o el metal.

El hallazgo ha sido logrado por el doctor Virgil Freed, de la sección de química agrícola de la Universidad de Oregón. Pronto estará en los comercios, creemos, y serán tales recipientes de gran utilidad. No habrá que preocuparse al abandonar esa clase de botellas y el campo quedará limpio y resplandeciente, pese a las excursiones domingueras

LAS BORRACHERAS DE LOS PUEBLOS RICOS

El emborracharse es una feísima costumbre, pero es enormemente antigua. No ha habido manera de desarraigarla completamente, a lo largo de los años. Y lo que es peor, ahora se ha agravado.

No es que ahora haya más borrachos que antes; es que, sobre todo en los países ricos, hay ahora otras borracheras más perjudiciales, más vergonzosas, más dañinas, las borracheras de estupefacientes y de alucinógenos.

¡A dónde vamos a parar! En países tan ricos como Estados Unidos, empieza a ser plaga. El presidente Nixon se ha dirigido a todas las autoridades locales para que le ayuden en la represión de estupefacientes.

Según parece ha en aquel país ocho millones de personas que utilizan la marihuana y 180.000 aficionados a la heroína. Al lado de los estragos de tales drogas, una borrachera con Valdepeñas es cosa sanísima.

"Es —ha dicho el presidente norteamericano—, una verdadera enfermedad, que ahora se extiende a las clases más acomodadas y a la alta burguesía". Afecta ya a jóvenes y viejos. Además está demostrado que la mitad de los "hold-up" realizados en la capital federal y los atracos y asaltos a Bancos, son debidos a las personas drogadas

La droga es terrible, porque destruye la moral y envilece las costumbres.

La borrachera ha degenerado en algunas personas. Ser ricos para tomar morfina. ¡Mejor es seguir siendo pobres!

EL FAROL Y EL CADAVER DEL CAN

La señorita Joy Ellis tenía un perro precioso que se le murió. Ella, sentimental y soltera, adoraba a su perro. A la muerte del can, encargó a un escultor famoso que le hiciera un monumento, para instalarlo en el cementerio, junto a la tumba del amado fallecido. Pero al mismo tiempo la señorita Ellis tuvo que salir de viaje.

Mientras la joven estaba ausente, el escultor acabó su obra e instaló el monumento en el lugar adecuado.

¿Cuál era el monumento? Era un farol de unos dos metros de altura Una obra muy lograda. "He querido —dijo el escultor—, hacer una cosa que un perro hubiera apreciado muy sinceramente Un farol es uno de los mejores amigos del perro".

Así fue el suceso. Las palabras del escultor, ¿eran una ironía o la verdad? Es cierto que en el desierto de asfalto de las calles ciudadanas, ¿qué sería de los perros si no hubiera faroles? El farol, supuesta la escasez de árboles en la ciudad, es de primera necesidad para los perros, lo mismo si son vagabundos que si son de acaudalados propietarios Pero, se entiende, para el perro vivo, no si es cadáver, como el de la señorita Ellis.

En resumen: volvió del viaje la señorita Ellis, vio el monumento y, con gran indignación ordenó que fuera trasladado inmediatamente

Fue un gran disgusto para ella. Ahora le queda, todavía, un grave problema: ¿Cuál es el monumento adecuado a un perro amado en vida?

«IMBUSA»
INMOBILIARIA BURGOS, S. A.
2.ª FASE - Edificios F-1; F-2 y F-3
EN LA AVENIDA "REYES CATOLICOS"
La mejor zona del ensanche de Burgos
PISOS desde 400.000 a 475.000 pesetas
Por sólo 50.000 pesetas de ENTRADA
Resto a DIEZ AÑOS
Magníficas viviendas compuestas de:
COMEDOR-ESTAR ● TRES DORMITORIOS ● BAÑO COMPLETO COCINA Y CALENTADOR DE AGUA A BUTANO ● CALEFACCION CENTRAL A FUE-OIL
ESMERADISIMA CONSTRUCCION
Información y venta: en la propia urbanización y San Nicolás, 7, 1.º
Aval de entregas a cuenta: Compañía Española de Seguros de Crédito y Caución. Póliza 14014. Caja de Ahorros Municipal Cuentas 1867/3: 1887/7 y 1888/7.

El arte de regalar
Regalos de alta calidad, selección y novedad, que Vd. podrá elegir, con pleno acierto y el que se adapte a la personalidad y estilo de quien va a recibirlo.
Le será más fácil cumplir su misión visitando la extensa exposición de
IBAÑEZ Pl. Sto. Domingo, 16

METALURGICAS OMEGA, S. L.
CARPINTERIA DE ALUMINIO Y ACERO INOXIDABLE
MUROS — CORTINA
CIERRES DE ESTABLECIMIENTOS
CONTRA - VENTANAS
ESTUDIOS Y PRESUPUESTOS SIN COMPROMISO
Fábrica: VILLAGONZALO PEDERNALES (Burgos)
Apartado 224 — Telfs 7 y 8
OFICINAS: Avellanos, 4 Pral. — Telf. 204784
DELEGACION EN MEDINA DE POMAR:
LUIS MATA. — Teléfono 272

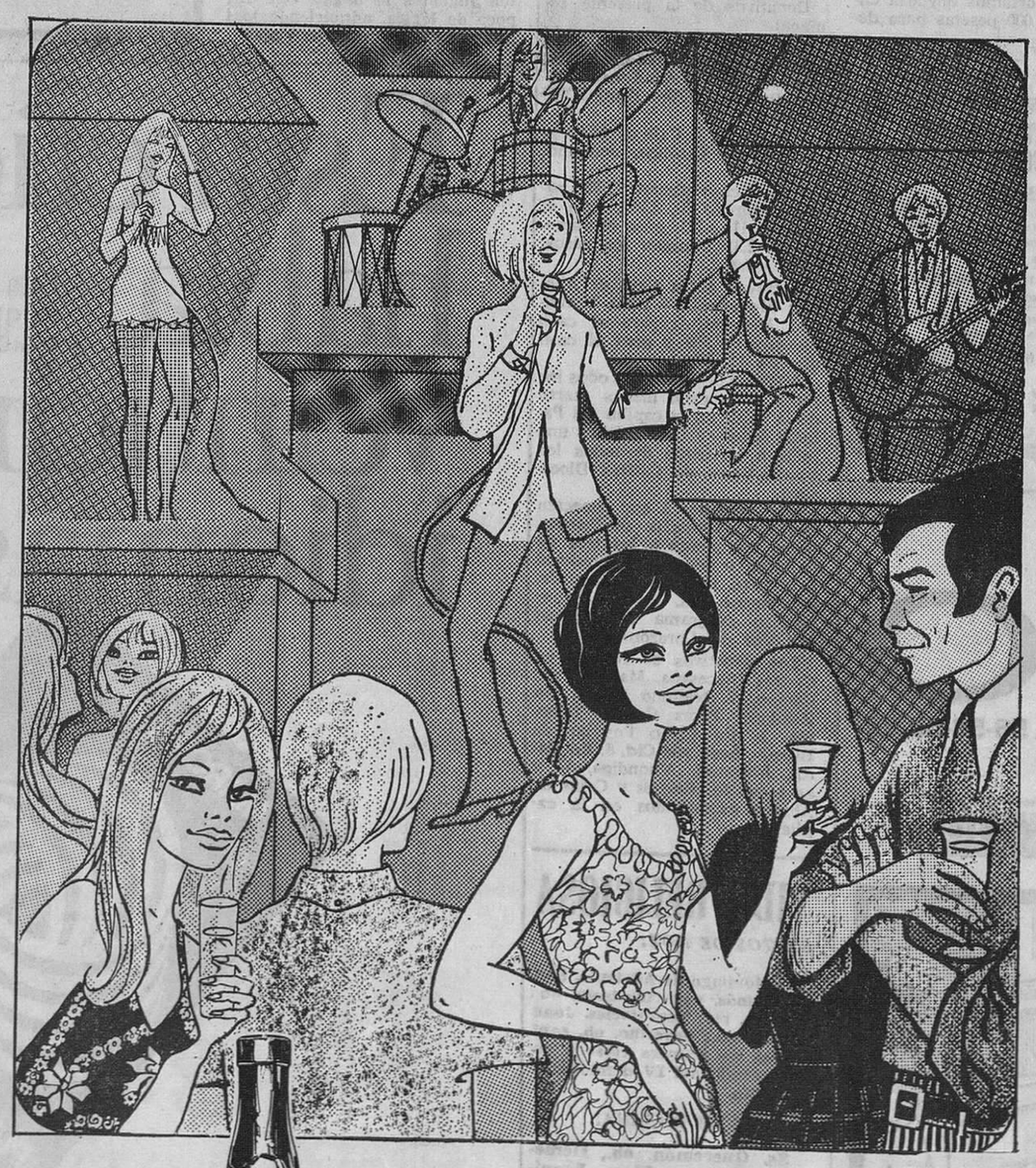

TIZONAZO: nueva palabra para saborear UN MAGNIFICO LICOR
Al pedir un "TIZONAZO" se descubre el extraordinario ambiente que rodea a una copa de verdadero licor.
Tizona
un sabor distinto a todos
NAVIDAD FELIZ CON TIZONA DEL CID
sucumba en las delicias del licor TIZONA
Representante: JOSE LUIS DE BENITO Tfno. 203349

COMPRESOR de 4 a 5 H. P.
En buen estado y GATO HIDRAULICO para camión
COMPRAMOS
Interesados llamar al Tfno. 208309.

MUY IMPORTANTE ENTIDAD DE PREVISION DE AMBITO NACIONAL PRECISA
DELEGADO EN MIRANDA DE EBRO
—Edad, de 27 a 45 años.
—Cultura a nivel de bachillerato elemental.
—Buenas referencias de moralidad.
—Su trabajo consistirá en promover la afiliación y realizar los cobros.
—Se dará apoyo de publicidad.
—RETRIBUCIONES MINIMAS GARANTIZADAS DE 3.000 A 5.000 PESETAS MENSUALES.
—Se trata de un puesto estable y de porvenir seguro, compatible con otro trabajo u ocupación.
—Escribid facilitando datos personales y ocupación actual al anuncio número 2.251, de PUBLICIDAD LEVANTE, Pintor Sorolla, 9. VALENCIA-2.
Se garantiza la máxima reserva.
Se contestará a todas las cartas.
EL PERSONAL DE LA ENTIDAD EN LOS PUEBLOS CITADOS CONOCE LA PUBLICACION DE ESTE ANUNCIO.

M.E.C.D. 2017

Palabra de Dios

«Dios te salve, llena de gracia el Señor es contigo» (San Lucas I, 28)

En el mes sexto, fue enviado el Angel Gabriel de parte de Dios a una ciudad de Galilea llamada Nazaret, a una virgen desposada con un varón de nombre José, de la casa de David; el nombre de la virgen era María. Entrando a ella le dijo: «Dios te salve, llena de gracia, el Señor es contigo».

Ella se turbó al oir estas palabras y discurría qué podía significar aquella salutación. El Angel la dijo: «No temas, María, porque has hallado gracia delante de Dios y concebirás en tu seno y darás a luz un hijo a quien pondrás por nombre Jesús. El será grande y será llamado Hijo del Altísimo, y le dará el Señor Dios el trono de David su padre, y reinará en la casa de Jacob por los siglos y su reino no tendrá fin.

Dijo María al Angel: ¿Cómo podrá ser esto, pues yo no conozco varón? El Angel la contestó y dijo: El Espíritu Santo vendrá sobre ti, y la virtud del Altísimo te cubrirá con su sombra, y por esto el Hijo engendrado será Santo, será llamado Hijo de Dios.

E Isabel tu pariente, también ha concebido un hijo en su vejez, y este es ya el mes sexto de la que era esteril, porque nada hay imposible para Dios.

Dijo María: He aquí la esclava del Señor: hágase en mi según tu palabra.

EL ANGEL ANUNCIO A MARIA

La Liturgia de la misa, al cambiar las lecturas bíblicas, en el Evangelio de hoy pone a nuestra consideración la escena hermosísima de la Encarnación del Verbo, sin duda alguna para preparar nuestras almas para la venida del Redentor, que ya está próximo. Porque la verdad nada hay más apto para ello que el ejemplo de María. Ella, en este misterio, nos enseña con toda perfección cómo hemos de prepararnos para esta venida del Señor a nuestras almas.

LLENA DE GRACIA

Contemplemos la escena. La tradición nos dice que en aquel momento sublime María estaba abismada en oración. Y en ese instante aparece el Angel y la dice: «Dios te salve, llena de gracia».

Meditemos un poco estas palabras. Al llamarla el Angel, «llena de gracia» sin duda alguna que quiso el Angel elevarla y exaltarla sobre todas las criaturas, a las que excedió en humildad, en obediencia, en pureza, en amor, en santidad, en una palabra en todas las virtudes.

Llena de gracia quiere decir que María era la criatura predilecta de Dios, en la que se reunen todas las prerrogativas de la naturaleza y de la gracia, colocándola sobre todas las criaturas a las que aventajaba en todo, porque Dios la había elegido para Madre suya.

EL SEÑOR ES CONTIGO

El Angel continúa elaborando y ensalzando a María y así la dice: «El Señor es contigo», con cuyas palabras el Angel la anuncia que, por ser llena de gracia, el Señor estará con Ella, cooperando con Ella a la obra de la Redención y ayudándola y asistiéndola para que pueda llevar a cabo los planes divinos para los que Dios la tenía destinada.

CONCEBIRAS Y DARAS A LUZ UN HIJO

María se turbó al recibir el saludo del Angel, pero su asombro llegó al colmo cuando el Angel la anuncia que Ella, la Virgen, la que ha consagrado a Dios su virginidad, va a ser Madre del mismo Dios.

Y María da a conocer su pensamiento al Angel y entonces ésta la anuncia que va a ser madre, sin dejar de ser virgen, porque la virtud del Altísimo la cubrirá con su sombra, por eso el Hijo engendrado será Santo, será llamado Hijo de Dios.

Y ante estas palabras del Angel María, llena de la más profunda humildad, da su consentimiento a la obra de Dios con esas palabras que la Humanidad agradecida repite a diario para cantar las glorias de María: «He aquí la esclava del Señor, hágase en mí según tu palabra»

Y la Encarnación tuvo lugar y «El Verbo se hizo hombre y habitó entre nosotros».

VALOR DE ESTAS PALABRAS DEL ANGEL

Estas palabras del Angel tuvieron el valor de hacer a María la Virgen, Madre del mismo Dios.

Pero esas palabras tienen un gran significado para el hombre. Ellas nos dicen que la gracia de Dios es el principal y más hermoso ornamento de nuestra alma; que el hombre no puede ser perfecto sin ella, que sin la gracia no podemos agradar a Dios ni conseguir su gloria.

Por eso en estos días en que nos preparamos para la venida del Señor, como María, hemos de procurar llenar nuestras almas con la gracia, adornándola con todas las virtudes y apartándonos de todo lo que nos estorbe en ese ir hacia Dios, haciendo nuestras la palabras del Apocalipsis: «El que es justo que se justifique más y el que es santo que se santique más».

Aprendamos bie nesta lección, tengamos como María gran estima de la gracia santificante que no nos faltará si nosotros, voluntariamente no la rechazamos y de este modo este Niño, que va a nacer, vendrá a nuestras almas para hacerlas dignas de El.

VEGAS

CARIDAD ES DAR Y DARSE

NAVIDAD PARA TODOS

Por Carlos GARCIA DE LAS HERAS

La Navidad se acerca y es la hora de la alegría. Lo dijo el ángel a los pastores: «Os anuncio una gran alegría que es para todos: Os ha nacido el Salvador». Alegría es esencialmente la fiesta de Navidad. Alegría porque sabemos que hay un Dios que piensa en el hombre con amor, que baja hasta el hombre, que se acerca hasta el hombre, ¡que se hace hombre! Un Dios que se hace caminante para recorrer junto a nosotros nuestro mismo camino, compartinedo nuestras penas y miserias, nuestras lágrimas, angustias y esperanzas. ¿Se puede pedir más? ¿No es para volvernos locos de alegría?

Parece ser que no. Hay muy pocos locos en el Mundo. Dios nos deja indiferentes. Es lo peor que nos puede suceder. ¿Y todo por qué? Porque no hemos entendido jamás lo que es sentirse amados por Dios. Nunca. Si alguna vez hubiéramos tenido esa experiencia nos hubiera trastornado, y ya jamás hubiéramos sido normales. Ese es nuestro defecto: Somos demasiado normales. Calculamos conscientemente el riesgo y sólo permitimos que Dios nos ame a medias, a pesar de su amor infinito. Y hacemos que Dios, si fuera posible, viva en una tirantez irresistible, en una violencia insoportable. Dios desea amarnos para llenarnos de alegría y felicidad y nosotros se lo impedimos. Preferimos el frío de nuestro orgulloso egoísmo. Y al cerrar la puerta al amor de Dios nos llenamos de tristeza.

Y esa tristeza, que nos hace egoístas, hoscos, huraños, secos y amagados, alcanza con sus salpicaduras a los que están a nuestro entorno. Y lo que pudo ser alegría para todos, al pasar por nuestras manos, lo convertimos en sufrimiento, en dolor. Y nuestro pequeño gozo sin compartir tiene cara de velatorio. Y lo que pudo ser un testimonio —nadie como el cristiano es testigo (debe ser) de la alegría— de amor traducido en obras se convirtió en avara ansiedad y en rencor inconfesable. ¡Pobre Navidad...! ¿Qué hemos hecho de tí los cristianos?

Navidad para todos. Fiesta de la Alegría. Fiesta del Dios que se hace Salvador de todos a todas las escalas y sectores del corazón.

Navidad para todos. Fiesta de la Alegría, del amor y la Felicidad. Pero, ¿cómo? ¿Con una simple felicitación en una tarjeta anónima que ni siquiera tiene signo cristiano?

¿No sería mejor que en vez de felicitar las Pascuas ayudásemos a hacer más felices a cuantos nos rodean y especialmente a quienes nadie felicita? Es lo que debemos hacer. Y así el Mundo será un testimonio de amor. Y el amor se traducirá en obras. Y los ricos harán que no haya pobres.

Pero es necesario que tu lo entiendas así. Que tu lo vivas así. Que tu sepas que hay quien confía en ti, que hay quien te necesita, que tu necesitas a todos. Y que con el amor y la alegría de todos se hace realidad únicamente una NAVIDAD PARA TODOS.

De todas las maneras, aunque no «quieras» entenderlo así, te felicito las Pascual, para ver si Dios-Niño te lo hace comprensible con su amor, el mío y el de los que esperan tu ayuda para que sea una NAVIDAD PARA TODOS.

CASO NUMERO 13. — Hagamos la «Navidad para todos». Por ello una anciana, sola y pobre que cobra al año 2.000 pesetas espera que la ayudemos generosamente. ¿Alguien ha hecho la terrible experiencia de vivir con menos de 5,50 pesetas al día? Pues éste es nuestro caso. ¿No podríamos enviarla entre todos 4.000 pesetas para demostrarla que creemos en la Alegría de la Navidad para todos?

También necesitamos 2.500 pesetas para solucionar totalmente el caso número 12. Los anteriores están ya solucionados.

BOLETIN DE CARITAS

Donativos de la presente semana:

Para enfermos, 5.000; para vergonzantes, 1.500; para Cocina de Caridad, 8.500 y para necesidades diversas, 12.076. Total 27.076 pesetas.

A través de la Caja de Ahorros del Círculo Católico, anónimo, 400 pesetas.

Para el caso número 7, 300; para el número 10, 2.100; para el número 11, 3.275; para el número 12, 2.310. Suman los casos, 7.985 pesetas.

A través de la Caja de Ahorros Municipal. — Doña Natividad Monasterio: para el caso número 12, 500 y para el caso número 11, 200.

ADVERTENCIAS. — Todos los lunes a las ocho menos cuarto de la tarde en la capilla del Palacia Arzobispal, se celebra una misa a intención de todos los bienhechores de Cáritas Diocesana.

Les invitamos a que conecten con Radio Popular de Burgos, todos los jueves a las tres de la tarde y con Radio Juventud a la siete, también de la tarde, del mismo día, para escuchar nuestro programa de Caridad «La Voz del Corazón».

Los donativos se reciben en Cáritas Diocesana, Martínez del Campo, 7, teléfono 202214. En Relojería Pérez Cecilia, Espolón, 2. En Radio Popular de Burgos, Avda. del Cid, 8. En Radio Juventud, Alhóndiga, 17 y en todos los Bancos y Cajas de Ahorro establecidos en la capital.

A INDUSTRIAS NUEVAS... BUENOS IMPRESOS

CONFECCIONAMOS
Revistas, catálogos, folletos, memorias, impresos comerciales, de propaganda, de oficina, de obra, etc.

TRABAJAMOS
Offset - Tipografía - Fotograbado

GARANTIZAMOS
Maquinaria moderna, personal especializado, precios ventajosos.

SOLICITEN NUESTROS PRESUPUESTOS

Vitoria, 13 BURGOS — Apartado 46 Teléf. 20 28 52

LOS REYES MAGOS Y SUS JUGUETES

Próxima la festividad de los Reyes Magos, conviene a quienes tienen hijos pequeños que vayan orientándoles en la manera de escribir a tan importantes personajes, pidiéndoles los juguetes que consideren más necesarios y que satisfagan sus aficiones, con el fin de que sean eficaces para el desarrollo de sus gustos y de utilidad para su imaginación, sobre todo en las horas de aislamiento motivadas por alguna enfermedad o convalecencia prolongada, o de las inclemencias atmosféricas al no poder disfrutar de los encantos de la Naturaleza. A este fin, el gran psicólogo francés Hilary Page, especializado en problemas de la infancia, expone en unas tablas muy expresivas, los juguetes que considera de utilidad para los niños con relación a las edades, recomendando los siguientes:

Al año: cubos, cilindros, animales de felpa, muñecos de trapo y juguetes racionales.

A los dos años: juguetes con piezas para encajar y amartillar, caballos-escoba, camiones, trenes y cualquier cacharro con ruedas.

A los tres años: tren desmontable, camiones y bloques de madera policroma para edificar.

A los cuatro años: formas encajables para distinguir volúmenes, perros articulados, rompecabezas sencillos, acróbatas, juegos de equilibrio, loterias y marionetas.

A los seis años: juegos divertidos de sobremesa, para dos o más amigos, instrumentos musicales con método, zoos, recortables, todo tipo de material para modelar y pintar, mecano de plástico, construcciones, trompos y tejedora.

A los ocho años: construcción de barcos de madera, mecanos de hierro, coches, patinete de dos ruedas. Y de nueve en adelante: manualidades en general, marquetería, juegos educativos y, sobre todo, barro, uno de los medios de expresión preferido por los niños; con él la creación es directa, de la mano al medio y los resultados son a veces tan sorprendentes que vale la pena de cocerlos para conservarlos. Este se vende en bolsas de plástico ya preparado y suele limpiarse fácilmente.

Estas líneas no tienen otro objeto que ilustrar a los familiares para que cuando soliciten juguetes lo hagan con un poco de lógica, adquiriendo los que sean más duraderos y aprovechables. Por lo demás, yo les aconsejo que compren juguetes asequibles, ya que ello representa para la grey infantil un estímulo para su salud, tanto espiritual como física.

Gustavo CEVALLOS

CAJISTA DE TERCERA

o APRENDIZ ADELANTADO se necesita en Imprenta de esta capital. Absoluta reserva para colocados. Interesados escribir al núm. 4.740. Apartado 140. Burgos.

(ROC. Núm. 2.106).

ARZOBISPADO DE BURGOS

SAGRADAS ORDENES GENERALES

El excelentísimo y reverendísimo señor arzobispo de esta Archidiócesis, doctor don Segundo García de Sierra y Méndez, ha conferido órdenes sagradas generales, mayores y menores, en el día de ayer en la Santa Iglesia Catedral, a los candidatos que a continuación se relacionan:

TONSURA, OSTIARIADO Y LECTORADO

De la diócesis de Burgos: Don José Alonso García, don Ildefonso Asenjo Quintana, don Fermín Baldazo González, don José Luis Gómez Barbero, don José González González, don Miguel González Martín, don Francisco Iglesias Escolar, don Marciano Martín Pérez, don Aurelio Peña Fernández, don Francisco Pérez González, don Juan José Pérez Solana, don Jesús Ruiz García, don Alfredo Salazar Caubilla, don Jesús Sancho Lozano, don José Antonio Uzquiza Ruiz, don Delfino Velasco Ortiz, don Andrés Vicario Abejón.

EXORCISTADO Y ACOLITADO

De la diócesis de Burgos: Don Fermín Baldazo González y don Marciano Martín Pérez.

De la diócesis de Santander, con dimisorias de su reverendísimo ordinario: Don Juan Rélix del Campo Gutiérrez.

SUBDIACONADO

De la diócesis de Burgos, a título de de Servicio a la Diócesis: Don Sebastián Adrados Arranz, don Manuel Asenjo Gutiérrez, don Luis María Balbás Miguel, don Domingo Contreras Camarero, don Juan Esteban Ferrero, don Angel Marino García Cuesta, don Pablo González Cámara, don Agustín Heras Alarcia, don José Luis López Fernández, don Constancio Mínguez Alvarez, don Ernesto Pérez Calvo, don Luis Sabugo Martínez, don Aurelio Sanz Albarrán y don Manuel Zabalza Duque.

De la diócesis de Calahorra, La Calzada y Logroño, con Legít. Dimis., a título de servicio a su diócesis: Don Félix Peciña Hervías.

Del Convento de PP. Carmelitas de esta ciudad, con legítimas dimisionarias, a título de pobreza: Fray Serviliano Ceballos Rodríguez y del Monasterio Cisterciense de San Pedro de Cardeña, con legítmas dimisorias, a título de pobreza: Fray María Jesús Madorrán Ezquerro.

PRESBITERADO

De la diócesis de Burgos: Don Rafael Cubillo Vicario, don Juan José Miranda Cilla, don Emérito Puente García, don Jesús Puente del Val y don Andrés Avelino Toledano Retuerto.

Al final de la ceremonia, el reverendísimo Prelado de la diócesis pronunció una alocución pastoral a los Ordenandos y fieles presentes en la celebración litúrgica.

Elija entre los distintos modelos de

MOTOSIERRAS

McCULLOCH

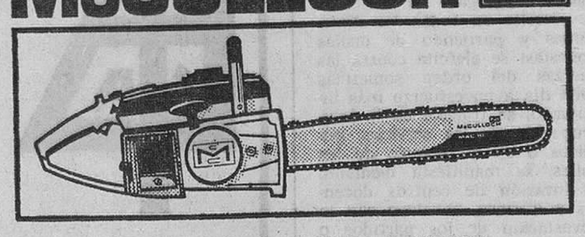

UN MODELO PARA CADA TRABAJO
Desde 2,5 a 11 Kg. de peso
Servicio y repuestos garantizados:

SERVENTA

Merced, 13. BURGOS

DIARIO DE BURGOS
se vende en:
MADRID - Kiosco Cibeles
BILBAO - C/. Elcano núm. 35
VALLADOLID - Platerías. 21
LOGROÑO - Kiosco La Rosaleda y E. Paracuellos - Muro del Carmen. 9

VIDA RELIGIOSA

SANTOS DE HOY:

IV domingo de Adviento. Santos Tomás, ap.; Anastasio, ob.; Glicerio, pb.; Temístocles, Juan, Festo, mrs.; Severino, ob, conf.

Misa de primera clase y color morado del IV domingo de Adviento.

SANTOS DE MAÑANA:

Ss. Queremón, ob., Demetrio, Flaviano, Floro, Esquirión, Zenón, mrs.

Misa de segunda clase y color morado del IV Domingo de Adviento.

SANTOS DEL MARTES

Ss. Victoria, vg., Migdonio, Mardonio, Teódulo, Saturnino, Europo, Gelasio, Zético, Euniciano, Cleómedes, Agatópode, Basílides, Evaristo, mártires, Sérvulo.

Misa de segunda clase y color morado, del IV Domingo de Adviento.

CULTOS

CARMEN. — Tercer domingo. Cultos en honor de la Virgen del Carmen y su Santo Escapulario.

A las 19,15, acto de afirmación mariana, con Rosario, reflexión sobre la Virgen, ejercicio, bendición y despedida.

MUEBLES evelio

VITORIA 56-58-60-62

(Primera firma del MUEBLE)

Nuestros muebles son de una calidad y perfección inmejorables, con belleza en el acabado de sus líneas

una selección de la marca eag

Esta etiqueta habla veinticinco idiomas.

Con la máxima suavidad del mundo.

Y también con la máxima perfección.

Esta etiqueta es la única garantía en todos los países de que las prendas de lana que usted ve en los mejores establecimientos son de auténtica lana.

De Pura Lana Virgen.
...esto es Marca Lana.
Y Marca Lana
—como ya hemos dicho—
funciona con éxito en todo el mundo, porque representa el único control de calidad para la lana.

Marca Lana, es la gran prueba de la lana.

CONFECCIONES CYLSA
SANTANDER, 3
GALERIAS CAMPO
AVENIDA DEL CID, 2
CONFECCIONES CAMPO
GENERAL QUEIPO DE LLANO, 1
SUCURSAL: PLAZA JOSE ANTONIO, 18

M.E.C.D. 2017

Quisicosas LOCALES

«Los hombres no agradecemos por regla general los servicios públicos». La frase pertenece a un lector que con el seudónimo de «Carlos español» nos envía una carta de felicitación navideña y desea lo mejor para la ciudad y los «Martinillos». Gracias.

El hombre —agradecido que todavía los hay— expresa su reconocimiento a la RENFE por haber corregido algunos defectos que denunció en esta sección y lamenta no poder ahora hacer lo mismo con los responsables de la Estación de Autobuses, si bien no desespera de que, al fin, se ponga ésta a tono con las circunstancias del día.

—o—

Por otra parte, asegura que entre los hombres que se hacen acreedores a la gratitud del vecindario figuran los barrenderos, «no por humildes despreciables y a los que sólo se recuerda para pedirles que limpien las inmundicias y nunca para agradecerles su celo» (todos lo ponen, y lo que ocurre es que el público mancha las calles). Y afirma que en «La Flora» hay un empleado modelo, próximo a jubilarse: don Hipólito Izquierdo, digno de todo encomio. Pronto se nota su mano y su escoba matinal. A las siete de la mañana ya casi ha dado su recorrido a toda la plaza que la tiene como una tacita... Que lo digan los vecinos y que lo diga «La Flora»», de la destartalada fuente, cuando él falta. ¿No merece don Hipólito un agradecimiento de toda la vecindad, amén de la recompensa que le haga el Municipio como empleado ejemplar?

Y termina diciendo: «Vecinos de La Flora: una llamada a vuestra generosidad, que el buen barrendero se nos jubila a primeros de año, y no sabemos si el sucesor cumplirá tan a las claras su cometido. Agradezcamos con obras sus servicios de tantos años».

—o—

Un vecino de la llamada Vía de Empalme (sector de los Pisones) en su deseo de cooperar, advierte que «en plena calle de Madrid, cerca de su confluencia con la de General Mola, y junto a una casa en construcción, ha comenzado el derribo de una vieja casa de dos plantas. Las únicas «medidas de seguridad» que se han tomado en favor de los peatones que diariamente pasamos por esa acera, son dos estacas y una soga que delimita la zona de peligro».

Y pregunta: «¿Es esto suficiente?». ¿Es esto lo reglamentario? Creo que no, ni mucho menos. Los viandantes pasan por la acera sin la más mínima protección. ¿Habrá que esperar a que ocurra una catástrofe como la reciente y triste de Vitoria, para tomar medidas y sancionar al negligente que lleva las obras?».

La cosa es grave.

—o—

Nada tan arriesgado como menospreciar el peligro. Hace unos días un coche atropelló, aunque sin consecuencias graves, a una niña que salía de su colegio. Este accidente se registró dentro del recinto del Centro escolar, ubicado al pie de la avenida de Vigón. Una de las ruedas del coche pasó por encima de la cartera de la niña y ésta resultó alcanzada levemente.

Sería de desear que la dirección responsable del Colegio prohiba la circulación de coches dentro del espacio ajardinado —por más que existe allí un andén urbanizado— sobre todo a las horas de entrada y salida del alumnado. Pocos metros separan la distancia entre la entrada de dicho Centro y el acceso al mismo por la citada avenida, y es mejor prevenir que lamentar pues, entre otras cosas, ya es sabido que los niños entran y salen corriendo.

En anteriores ocasiones varias madres que acompañaban a sus hijas recibieron más de un susto por culpa de ciertos automovilistas que serían capaces de introducirse con el «popó» en las mismísimas aulas.

Si la imprudencia se impone en los alrededores de un Centro escolar, mucho más debe de exigirse dentro del propio espacio del Colegio.

—o—

Señoras pensionistas, ¡cuidado con la cartera!, ¡cuidado con la paga recién cobrada! Carteristas y rateros los hay en todas las latitudes del Mundo, y nadie va a rasgarse las vestiduras por el hecho de que también en Burgos sucedan delitos de esta naturaleza.

Una señora acababa de cobrar el importe de unas pensiones correspondiente a la «extra» de Navidad y a la mensualidad de Diciembre y entró de compras en unos ultramarinos, con tan mala fortuna, que le desapareció el dinero. En total, unas 20.000 pesetas.

Disgusto, desorientación, nervios y, al final, denuncia en la Comisaría de Policía.

Lo dicho ¡cuidado con las distracciones!

—o—

La protesta registrada anoche como consecuencia del mortal atropello ocurrido en la calle de Vitoria —a la altura de los bloques de viviendas Juan XXIII— estamos seguros de que impresionará a las autoridades y que no dejará de pesar en el ánimo del Ayuntamiento y de Obras Públicas, para que, sin pérdida de tiempo, se proceda a fijar los puntos de colocación de los semáforos que hacen falta. Ya es excesivo el tributo de sangre que la falta de un adecuado sistema de protección de los peatones y la alocada y cruel carrera de determinados automovilistas, ha ocasionado en el populoso distrito de Gamonal.

Basta con repasar la colección de nuestro periódico para advertir el elevado número de víctimas que, en el último lustro han producido allí los accidentes de tráfico.

Se impone, pues, regular inmediatamente con medidas eficaces la circulación rodada y establecer un continuo servicio de vigilancia y penalización cuando proceda. Cuando están en peligro muchas vidas humanas, sobran los condicionamientos técnicos. Hay que actuar y actuar urgentemente.

—o—

En el mismo día, un industrial ha sido víctima de tres robos. En su establecimiento de cafetería «Molino Rojo», de las Mil viviendas, los ladrones penetraron por una ventana y menos mal que sólo había dejado 200 pesetas en la caja. Después, los «cacos» sustrajeron todo lo que tenía en el interior de su automóvil, y... finalmente le llevaron los tres cubos de la basura que utilizaba para el servicio de su establecimiento.

Martinillos

¡Coccinelle!

Dr. J. A. LEDO POZUETA

Trastornos circulatorios periféricos — Cirugía vascular
San Ildefonso, 3, 2.º - Tel. 237974
VALLADOLID

BAR-RESTAURANTE

precisa encargado. Interesados, presentarse en Publicidad «MENTOR». Carnicerías, 2, 3.º.
(R. O. C. núm. 2.097)

COCINERA

bien impuesta precisa restaurante de esta capital. Interesadas presentarse en Publicidad «MENTOR». Carnicerías, 2, 3.º.
(R. O. C. núm. 2.085)

«AGROMAN»

EMPRESA CONSTRUCTORA, S. A.
NECESITA
Albañiles Oficiales de 1.ª
C/ Vitoria, núm. 20, principal izquierda.
(R. O. C. núm. 2.099)

†

La misa-funeral que se celebrará mañana, lunes, día 22, a las once de la mañana en el altar mayor de la iglesia parroquial de San Lorenzo el Real, será aplicada por el alma de los

SRES. SOCIOS DEL CIRCULO DE LA UNION FALLECIDOS DURANTE EL PRESENTE AÑO

(Q. E. P. D.)

EL PRESIDENTE Y JUNTA DIRECTIVA DE LA SOCIEDAD ruegan a los señores socios acudan a este acto para rendir testimonio de piadoso recuerdo a nuestros socios difuntos.

Burgos, Diciembre de 1969.

NUEVOS HOGARES

GOMEZ - SALAS - OLANO MOLINER

A la una y media de la tarde de ayer, en la Catedral y ante el altar mayor que preside la imagen de Santa María la Mayor, Patrona de la ciudad y de la diócesis, contrajeron matrimonial enlace la encantadora y distinguida señorita Raquel Olano Moliner, y el joven teniente del Ejército del Aire, don Jorge Gómez-Salas Gómez, profesor de la Escuela Básica de Matacán (Salamanca).

Los novios hicieron su entrada en la Basílica a los acordes de una solemne marcha nupcial. La desposada que realzaba su belleza con precioso modelo de organza labrada y tocado con velo tul ilusión, penetró del brazo de su padre y padrino, nuestro querido amigo don José Antonio Olano López de Letona, arquitecto y primer teniente de alcalde, mientras que el novio, de uniforme de gala del Ejército del Aire, lo hizo dando el suyo a su madre y madrina doña Ana Gómez Forero, de Gómez-Salas.

Al pie del altar recibió a los contrayentes el R. P. José María de la Cruz Moliner, C. D., profesor de la Facultad de Teología y tío de la desposada, el cual celebró la misa de esponsales y bendijo la sagrada unión, dirigiendo a los nuevos esposos una fervorosa plática.

Una vez concluída la solemne ceremonia religiosa durante la cual el coro de las Juventudes del Carmelo interpretó variadas composiciones alegóricas, se procedió a cumplimentar el requisito civil ante la representación judicial que ostentaba la señorita doña Carmen Monasterio, licenciada en Derecho, testificando el acta, por parte de la desposada, sus hermanos don José Antonio (arquitecto); don Ramón (jefe de inversiones de "Nuvofondo"); don Jaime y don Gonzalo; sus tíos, el ex-alcalde de Burgos y Medalla de Oro de la ciudad, don Florentino-Rafael Díaz Reig, ingeniero industrial; don Alfonso Aramendía y don Eugenio Gutiérrez de Baldeón (procurador de los Tribunales), así como el presidente de la Audiencia territorial, don Antonio Gómez-Reino; gobernador civil sustituto, don Casto Pérez de Arévalo; alcalde de la capital, don Fernando Dancausa; presidente de la Diputación, don Pedro Carazo y delegado de Hacienda, don José María Laborda.

Por parte del contrayente, actuaron de testigos su padre, don José Gómez-Salas y Góngora, coronel de Artillería e ingeniero industrial y su hermano don José Gómez-Salas y Gómez, teniente de la Guardia Civil con destino en la Comandancia de Burgos; don Alfonso Villanueva Vadillo, (industrial de esta plaza); don Fernando Bedia Alfaro, ingeniero industrial; don Carlos Arjona Salinas-Medinilla, teniente coronel de Artillería, de la Maestranza y Parque de Artillería; don Nicolás Horta Rodríguez, teniente coronel de Artillería; don Gregorio Herrero Villagero, teniente coronel del Regimiento de Artillería de Campaña número 63; don José Murillo Rodríguez, capitán de Artillería, del Parque y Maestranza; don Carlos Gómez Bayo y don José Segura Velasco capitanes del Ejército del Aire y los tenientes, tambien de Aviación, don Juan Antonio Sánchez González y don Alfredo Jiménez-Millas Martínez Sollet.

Después de la ceremonia religiosa, los nuevos esposos se trasladaron al colegio de Jesús María, donde la desposada, antigua alumna de ese Centro, ofreció su ramo nupcial a los pies de Nuestra Señora.

La numerosa y distinguida concurrencia fue delicadamente obsequiada con un almuerzo en el hotel "Condestable", y seguidamente los nuevos señores Gómez-Salas - Olano, a quienes deseamos feliz y eterna luna de miel, emprendieron viaje de novios con dirección a Francia y otras poblaciones del Occidente europeo.

Reciban nuestra más cordial enhorabuena, que hacemos extensiva a sus respectivas familias, muy estimadas en esta Casa.

(Foto FEDE)

BURGALES: Contribuye a la Campaña de Navidad en favor de tus vecinos humildes.

TRUCHAS PARA SU NAVIDAD

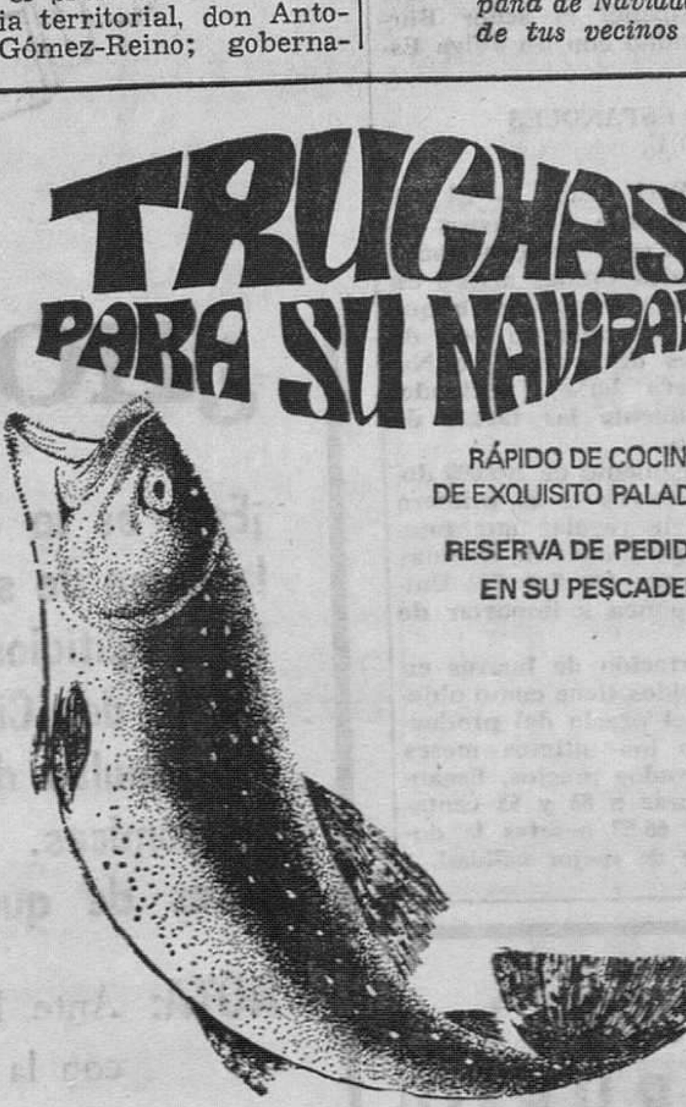

RÁPIDO DE COCINAR
DE EXQUISITO PALADAR

RESERVA DE PEDIDOS
EN SU PESCADERÍA

TRUCHAS río oja, s.a. LOGROÑO

CONSEJEROS PROVINCIALES DEL MOVIMIENTO CLAUSURAN LOS CURSOS DE DIVULGACION RURAL EN CUATRO LOCALIDADES BURGALESAS

EN MORADILLO DE ROA

A esta localidad se desplazaron desde la capital D. José-Luis Insausti Lastagaray, delegado provincial de Sindicatos y consejero del Movimiento, acompañado de D. Félix Aguirre de la Fuente, funcionario técnico de la Cámara Oficial Sindical Agraria.

El Sr. Insausti concedió la palabra a D. Félix Aguirre quien pronunció una interesante y documentada charla sobre el tema «Entidades sindicales y agrupaciones cerealistas», que fue seguida con interés por los oyentes.

Cerró el acto el delegado provincial de Sindicatos, quien desarrolló una magnífica lección política y clausuró estas reuniones en nombre del jefe provincial del Movimiento.

EN HONTANGAS

Para participar en el acto celebrado en esta localidad se desplazaron desde la capital D. Ramiro Pérez Romero, jefe provincial del Movimiento accidental, a quien acompañaba como conferenciante don Manuel Ballesteros Bermejo, secretario provincial de la Cámara Oficial Sindical Agraria.

Abierto el acto por el Sr. Pérez Romero concedió la palabra a D. Manuel Ballesteros, quien pronunció una interesante conferencia sobre «Economía agraria».

Posteriormente hizo uso de la palabra el jefe provincial del Movimiento para destacar la importancia que la Jefatura, a través de estos Cursos, trata de ponerse en contacto con los vecindarios de nuestros pueblos, a fin de orientarlos en la solución de sus problemas y, al mismo tiempo, para formarles políticamente tratando de incorporar a la juventud a las tareas políticas de la comunidad nacional.

EN VALCABADO DE ROA

Acudieron a la expresada localidad D. Jesús Iturriaga Pérez, consejero provincial del Movimiento y don Atanasio Luengo Ruiz, veterinario de la Junta de Fomento Pecuario y de la Jefatura provincial de Ganadería.

Abrió el acto el Sr. Iturriaga, quien concedió la palabra a D. Atanasio Luengo para que éste, en sencilla y documentada charla, desarrollara el tema de su especialidad «Reproducción animal».

Finalmente, el representante del jefe provincial del Movimiento abordó una interesante consigna política y declaró clausurados los cursos en dicho pueblo.

EN MAMBRILLA DE CASTREJON

Para participar en el acto final de los cursos desarrollados en este pueblo, se desplazaron desde la capital D. Teódulo Espino de la Cal, consejero provincial del Movimiento, y don Santos Martín Vitoria, administrador provincial de la Residencia Sanitaria «General Yagüe».

Abierto el acto por el señor Espino, éste concedió la palabra al Sr. Martín Viloria, quien disertó sobre el tema «Institutos sanitarios de la Seguridad Social», que fue seguido con gran interés por los oyentes.

Más tarde, el Sr. Espino, dirigió a los oyentes una interesante consigna política y declaró clausurados los cursos en nombre del jefe provincial del Movimiento.

Durante la semana los equipos de Acción Política que dirigen D. José-Antonio García Rodríguez-Reol, D. Antonio Rosa García, D. César Heras Porras y D. Mariano Arancón Borobio, han visitado las citadas localidades, recogiendo en amplios informes la problemática particular de cada uno de dichos pueblos.

¡Coccinelle!

Atención

céntrico piso, 4 habitaciones, calefacción, todo exterior, mucho sol, exento contribución, lindando los cuarteles. Muchas facilidades. Informes en esta Administración.

¡Coccinelle!

EN ESTAS FIESTAS...
ADQUIERA SUS OBSEQUIOS
EN
SASTRERIA - CONFECCIONES
MAYORAL
JERSEYS
CHAQUETAS
PANTALONES
CAMISAS
CORBATAS
CALCETINES
Toda una selección de artículos para
CABALLERO
SASTRERIA - CONFECCIONES
MAYORAL
Huerto del Rey, 11

DEPENDIENTA

experta en novedades para señora, se precisa señorita (18 a 21 años), con buena presencia y don de gentes. Abstenerse no capacitadas. Presentarse de 1 a 2:
MARIANO RICO. — PUBLICIDAD
San Juan, 41. — BURGOS (ROC. Núm. 2.105)

¡¡¿QUE NUESTROS PISOS SON LOS MEJORES?!!

Preferimos que esto lo diga Vd. al visitarlos, terminados en la Avenida de Gamonal, frente Barriada Inmaculada.

ponce y alonso

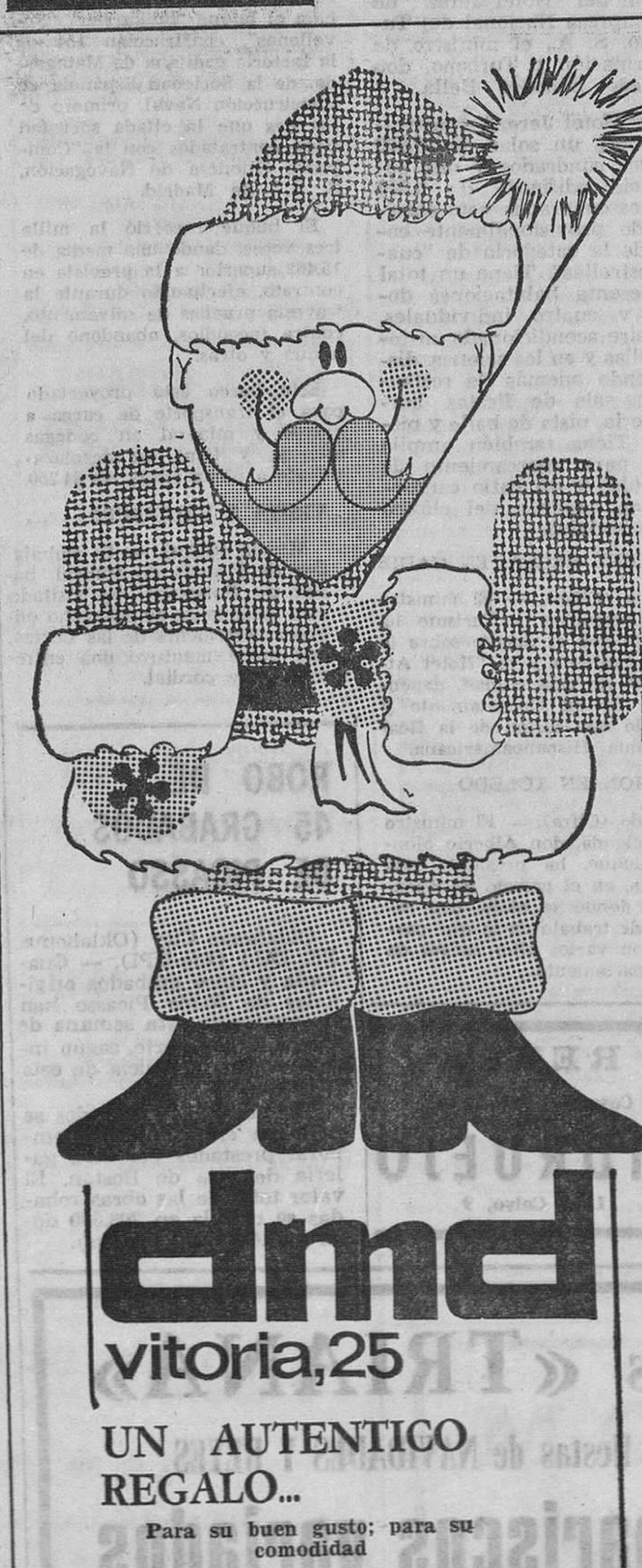

dmd
vitoria, 25

UN AUTENTICO REGALO...
Para su buen gusto; para su comodidad
TRESILLOS
DORMITORIOS
SOFAS CAMA
y tenga presente que en nuestra selección de muebles le ofrecemos
Más calidad en todos los precios. Compruébelo.

LES DESEAMOS FELICES FIESTAS Y UN VENTUROSO AÑO 1970

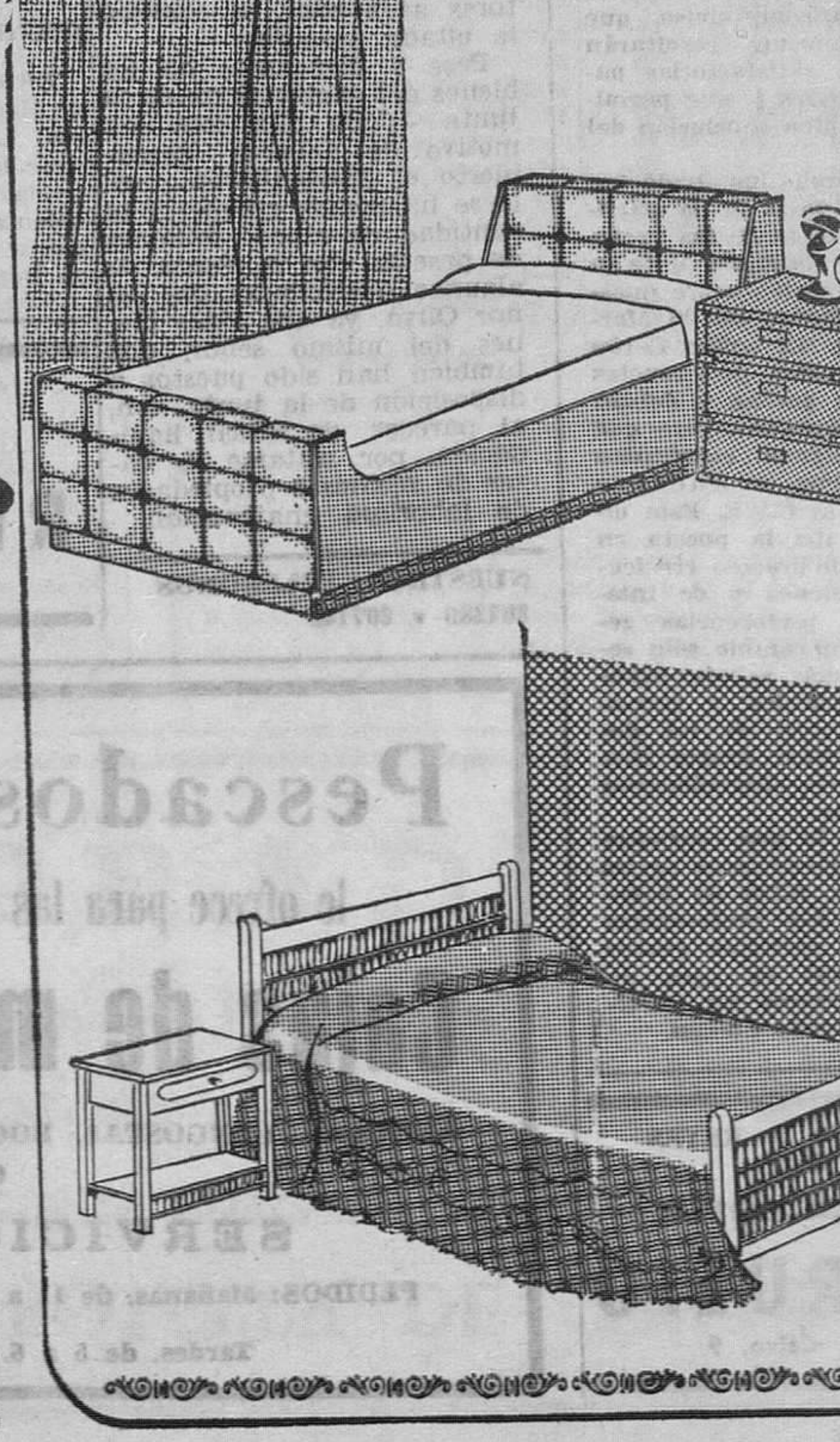

M.E.C.D. 2017

Elecciones en el Colegio de Abogados de Madrid

Don José Luis del Valle aventaja a don Joaquín Ruiz Jiménez

Madrid (Logos).— Con más expectación que en ocasiones anteriores, los abogados que van a elegir decano y otros seis cargos del Colegio de Madrid, han comenzado a emitir su voto a las nueve de la mañana en alguna de las tres urnas para abogados ejercientes, 3.881 con voto doble —o de las dos para no ejercientes, 3.079—. Entre las personalidades que han emitido su voto figuran el ministro de la Gobernación, señor Garicano Goñi; presidente de las Cortes, señor Rodríguez de Valcárcel y don Lucas Oriol, don José María Gil Robles, don Manuel Jiménez de Parag y señor Labadie Otermín y otros.

El actual decano, don José Luis del Valle Iturriaga y el único aspirante don Joaquín Ruiz Jiménez, que encabezan las dos únicas candidaturas, se saludaron cordialmente, votaron y tuvieron palabras de agradecimiento para la Prensa por el servicio prestado ante estas elecciones, cerradas para su votación a las cuatro de la tarde y cuyo resultado se conocerá a primeras horas de la madrugada.

Después de la guerra civil han sido decanos del Colegio, don Antonio Goicoechea desde 1939. El primer decano electo en 1953 y reelegido en 1959, fue don Manuel Escobedo; don Fausto Vicente Sella fue elegido en 1959 y don José Luis del Valle Iturriaga en 1964.

DON JOSE LUIS DEL VALLE AVENTAJA A SU OPONENTE

Madrid (Cifra). — A las doce y media de la noche, don José Luis del Valle Iturriaga, había obtenido 2.136 votos (mil sesenta y ocho papeletas de letrados ejercientes, que cuenta voto doble) y don Joaquín Ruiz Jiménez, 1.684 votos, (842 papeletas de letrados ejercientes), cuando se está concluyendo de escrutar la tercera urna de votos pertenecientes a letrados ejercientes y quedaba naún por recontar los votos contenidos en las dos urnas correspondientes a papeletas de letrados no ejercientes, que solamente valen por uno.

Las cifras anteriormente mencionadas corresponden solamente a los candidatos presentados para cubrir el puesto de decano del Colegio de Abogados de Madrid, puesto que en el resto de los nombres de las dos candidaturas existían algunas oscilaciones, toda vez que algunas papeletas habían sido depositadas intercalando nombres de ambas candidaturas, aunque iban por delante los nombres de la candidatura encabezada por el Sr. Del Valle Iturriaga. Este cómputo de votos, no tiene carácter oficial y fue tomado por un redactor de "Cifra" en el salón de actos del Colegio de Abogados, donde se lleva a cabo el escrutinio, leyéndose las papeletas nombre por nombre.

A la hora de redactar esta información, unos 150 abogados seguían con atención el recuento.

Por lo laborioso del escrutinio, no se espera poder tener los resultados definitivos antes de las cuatro de la madrugada.

¡ Coccinelle !

Regale en NAVIDAD perfumes nacionales y extranjeros

RIDRUEJO

Laín Calvo, 9

NUEVOS PRESIDENTES NACIONALES DE SINDICATOS

Madrid (Cifra). — En el "Boletín Oficial del Estado" del próximo lunes, día 22, aparecerán, entre otros, los decretos de nombramiento de don Alfredo Jiménez-Millas, como presidente del sindicato nacional del olivo; don José María Fernández de la Vega y Sedano, titular del sindicato nacional de ganadería; don Lucas Beltrán Flórez, del sindicato nacional de enseñanza; don Antonio Castro Villacañas, del sindicato nacional de Prensa, Radio y Televisión y Publicidad; don Martín Eyries Valmaseda, director de la Obra Sindical del Hogar y don Juan Victoriano Barquero y Barquero, presidente del Tribunal general de amparo, anuncia el servicio de información sindical.

¡ Coccinelle !

Cosmética selecta
Perfumes nacionales y extranjeros

RIDRUEJO

Miranda, 17

Estado de excepción en Uganda

Nigeria acepta negociar con Biafra sólo con el patrocinio oficial de la Organización de la Unidad Africana

Kampala (Efe-Reuter). — Fue declarado el estado de excepción en Uganda. Tropas patrullan la ciudad después de producirse el atentado contra el presidente.

Ha sido informado que Obote resultó herido ligeramente y no corre ningún peligro.

También se ha prohibido el principal partido de la oposición de Uganda, por considerarlo como un peligro para la paz y el orden.

DETENCION DE UN SOSPECHOSO

Kampala (Efe-Reuter). — Un hombre ha sido detenido sospechoso de haber intervenido en el atentado contra el presidente de Uganda.

Un comunicado del Gobierno dice que ha sido detenido un hombre armado y que el presidente, de 44 años de edad, se encontraba bien después del atentado.

NIGERIA ACLARA SU POSTURA

Lagos (Nigeria) (Efe-UPI). — El Gobierno federal de Nigeria ha declarado hoy que aún está dispuesto a entablar conversaciones de paz directas con los rebeldes biafreños, siempre que sean patrocinadas por la Organización de Unidad Africana.

La declaración nigeriana ha indicado que al Gobierno le había satisfecho que el Emperador etíope hubiera convocado las fracasadas conversaciones de paz de la semana pasada en calidad de presidente de la comisión consultiva sobre Nigeria de la O.U.A. y no a título personal.

Nigeria se negó a asistir a las conversaciones de paz de Abdis Abeba, en cuanto los dirigentes biafreños manifestaron que era iniciativa personal de Selassie y que no tenía relación alguna con la Organización para la Unidad Africana.

Biafra, la región oriental de Nigeria, presenta objeciones a la intervención de la O.U.A. porque la organización apoyó la demanda nigeriana de que la paz se ha de arreglar según el principio de la unidad de Nigeria.

juguetes y objetos para regalos

GRANDES SURTIDOS
VISITE EXPOSICION

almacenes RILOVA
Avda. del Cid, 34

MAS INFORMACION NACIONAL

(Viene de primera página)

tramo antiguo de la carretera Sevilla - Huelva, el cual será utilizado de ahora en adelante para el tráfico lento y local de esta zona. La autopsia salva el ramal Mérida - Sevilla con un paso superior de 25 metros luz. Discurre por dos calzadas y cuatro carriles, evitándose la peligrosa travesía de Castilleja de la Cuesta y las difíciles pendientes y curvas de la "Cuesta del Caracol".

El importe de esta obra de nuevo acceso a Sevilla por Huelva ha sido, sin incluir las expropiaciones, de 80 millones de pesetas, lo que representa un coste por kilómetro de 20 millones. Los trabajos se iniciaron el día 20 de Abril de 1967 y su plazo de terminación estaba fijado para el 20 de Febrero de 1970.

Jerez de la Frontera (Cádiz) (Cifra). — "La industria turística, hoy, es nuestra primera industria, y no debemos de avergonzarnos por ello, porque la obsesión de querer hacer todos lo mismo está un poco fuera de sentido" ha dicho esta tarde, al presidir la inauguración del "Hotel Jerez", de la Empresa Nacional del Turismo, S. A., el ministro de Información y Turismo, don Alfredo Sánchez Bella.

El "Hotel Jerez", construído sobre un solar de 10.000 metros cuadrados y una superficie edificada de 6.500 metros cuadrados, está considerado provisionalmente como de la categoría de "cuatro estrellas". Tiene un total de sesenta habitaciones dobles y cuatro individuales, con aire acondicionado en todas ellas y en los salones, disponiendo además de restaurante, sala de fiestas, barcafetería, pista de baile y piscina. Tiene también amplia zona para aparcamiento de vehículos y un patio campero, con cuadras, del clásico estilo andaluz.

SANCHEZ BELLA, EN CADIZ

Cadiz (Cifra). — El ministro de Información y Turismo ha visitado hoy el puente sobre la bahía gaditana y el "Hotel Atlántico" de esta ciudad, dependiente de su Departamento y presidió una sesión de la Real Academia Hispanoamericana.

REUNION EN TOLEDO

Toledo (Cifra). — El ministro de Hacienda, don Alberto Monreal Luque, ha presidido esta mañana, en el palacio de Fuensalida, donde se aloja, una reunión de trabajo en la que participaron varios altos cargos de su Departamento.

NUEVA CENTRAL TELEFONICA

Sevilla (Cifra). — Una nueva central tenefónica, con capacidad para 40.000 líneas de abonados, aunque en un principio funcionará sólo con 8.000, quedó automáticamente puesta en servicio a las 24 horas de hoy en la zona del barrio de Nervión.

La central está dotada de las más modernas y avanzadas técnicas.

BARCO PARA YUGOSLAVIA

Sestao (Vizcaya) (Cifra). — En los astilleros de la "Sociedad Española de Construcción Naval", situados en la margen izquierda de la ría de Bilbao —a unos diez kilómetros de esta capital y cinco de la desembocadura de dicho cauce—, se ha procedido en las primeras horas de la tarde de hoy a la botadura del buque "Niksic", de 15.700 toneladas de peso muerto, construído por encargo de la casa armadora yugoslava "Prekookeanska Plovidba".

PRUEBAS DE OTRO BARCO

Cadiz (Cifra). — Ha realizado sus pruebas oficiales de navegación el buque "bulkarrier" "Jovellanos", construcción 154 de la factoría gaditana de Matagorda, de la Sociedad Española de Construcción Naval, primero de los dos que la citada sociedad tiene contratados con la "Compañía Gijonesa de Navegación, S. A.", de Madrid.

El buque recorrió la milla tres veces, dando una media de 15.462 superior a la prevista en contrato, efectuando durante la travesía pruebas de salvamento, contra incendios, abandono del buque y otras.

Este barco está proyectado para el transporte de carga a granel y mineral en bodegas alternas y tiene un desplazamiento a plena carga de 24.250.

VISITA A VALCARCEL

Madrid (Cifra). — El embajador de Francia en Madrid, barón de Boisseson, ha visitado esta mañana en su despacho oficial al presidente de las Cortes, con quien mantuvo una entrevista muy cordial.

¡ Coccinelle !

REYES
Artículos regalo
RIDRUEJO
Laín Calvo, 9

NECESITAMOS

calefactores y fontaneros: Aplicaciones Técnicas Industriales. San Pedro Cardeña, 54 (obra).

(R. O. C. núm. 2.089)

MORADILLO
les desea FELICES FIESTAS
y recuerda a todos sus clientes que
EN CADA COMPRA OBSEQUIA CON
UNA BOTELLA DE CHAMPAN

Fraude de diez millones de pesetas

En la Junta de productores de naranja amarga de Sevilla

Sevilla (Cifra).— A unos diez millones de pesetas asciende el fraude de la junta de productores de naranja amarga de Sevilla, según se ha informado en una asamblea celebrada por dicho grupo autónomo el pasado día 16, a la que asistió el presidente del Sindicato Nacional de Frutos y Productos Hortícolas, don Antonio González de Sáez.

Según se ha informado a la delegación de la agencia "Cifra" por uno de los agricultores asistentes a la reunión, dicho fraude, ha quedado reducido a cinco millones, ya que el propio presidente de la junta de productores de naranja amarga, don Francisco Oliva Mer, haciéndose responsable de la deuda contraída, ha puesto todos sus bienes a disposición de los agricultores, por lo que se ha recuperado la mitad del fraude.

Al parecer, el asunto ha sido revelado por los directivos de la junta de productores de naranja amarga al tener que hacer frente al pago de unos créditos en una entidad bancaria de esta localidad, por lo que, ante las requisitorias de los agricultores agrupados, se convocó la citada asamblea.

Pese a disponerse de los bienes del expresidente de la junta —toda ella cesó con motivo de haberse descubierto el desequilibrio—, sólo se ha podido recuperar la cantidad de cinco millones de pesetas con la venta de algunas propiedades del señor Oliva, ya que otros bienes del mismo señor, que también han sido puestos a disposición de la junta, son, al parecer, de difícil liquidación, por tratarse de casas de vecinos o propiedades de laboriosa enajenación.

NUESTROS TELEFONOS
201280 y 207148

ESPAÑA Y EL MERCADO COMUN

(Viene de primera pagina)

obtener ventajas en favor de nuestros trabajadores, en materia de inversiones de capitales en España, etc.

El conferenciante explicó a continuación las contrapartidas ofrecidas por España y su justificación, poniendo de relieve cómo al no haber podido atender la Comunidad todas nuestras peticiones, habíamos procedido a disminuir nuestras propuestas de concesión. Actualmente se están barajando fórmulas de compromiso, que muy posiblemente resultarán aceptables y satisfactorias para ambas partes y que permitirán una rápida conclusión del acuerdo.

En el coloquio que siguió fue abordado el tema de la participación española en las preferencias generalizadas y el de su posible repercusión sobre nuestras negociaciones con el Mercado Común. El señor Cerón explicó que estas preferencias generalizadas podían y debían ser un complemento, pero que en forma alguna constituían una alternativa a nuestro acuerdo con la C.E.E. Este último significaba la puesta en marcha de un proceso creciente de concesiones y de integración. Las preferencias generalizadas en cambio sólo serían, todo lo más, rebajas arancelarias temporales y retirables a discreción de los donantes y nuestro propio desarrollo acabaría eliminándonos de las mismas.

Además, en lo que concierne a nuestras exportaciones agrícolas a Europa, éstas no beneficiadas con las preferencias generalizadas, sufrirían graves discriminaciones en caso de que no tuviéramos un acuerdo con el Mercado Común.

Su regalo de REYES
Visite
Perfumería
RIDRUEJO
Laín Calvo, 9

ROBO DE 45 GRABADOS DE PICASSO

Oklahoma City (Oklahoma, EE. UU.) (Efe-UPI). — Cuarenta y cinco grabados originales de Pablo Picasso han desaparecido esta semana de una galería de arte, según informó ayer la policía de esta capital.

Algunos de los grabados se hallaban en exposición temporal prestados por otra galería de arte de Boston. El valor total de las obras robadas se calcula en 208.000 dólares (14.560.000 pesetas).

REYES
Cosmética selecta en
RIDRUEJO
Laín Calvo, 9

EL PROBLEMA DE GIBRALTAR

(Viene de primera página)

les y suboficiales españoles, expresando la gratitud de Túnez por la demostración que acaba de hacer España y que evidencia la amistad de ambos países, amistad que no supone simple fórmula de cortesía sino un auténtico sentimiento español capaz de convertirse en una acción de una envergadura que ha asombrado a todos los que la contemplan. Añadió seguidamente, que la gloriosa bandera española que ondea junto a la tunecina en los lugares de trabajo, era la mejor tarjeta de visita que puede entregar a Túnez un pueblo amigo como España. Por último tras dedicar un saludo de respeto al Jefe del Estado español el señor Burguiba terminó con un «Viva España».

HUEVOS ESPAÑOLES A EE. UU.

Nueva York (Efe). — El primer cargamento de huevos de procedencia española exportados a los Estados Unidos arribó esta mañana a bordo del buque «Seawich» atracado en uno de los muelles del puerto de Newark, Nueva Jersey, iniciándose seguidamente las tareas de desembarco.

Este cargamento de 300.000 docenas de huevos es el primero de una serie regular que totalizará trece millones de docenas de huevos que los Estados Unidos se disponen a importar de España.

La importación de huevos en Estados Unidos tiene como objeto nivelar el precio del producto, que en los últimos meses alcanzó elevados precios, llegando a cotizarse a 85 y 95 centavos 59,50 y 66,50 pesetas la docena de los de mejor calidad.

Cosmética selecta
Perfumes nacionales y extranjeros
RIDRUEJO
Moneda, 15

Pescados «TRIANA»
le ofrece para las fiestas de NAVIDADES Y REYES
Cajas de mariscos variados
ANGULAS, LANGOSTAS, BOGAVANTE, LANGOSTINOS, ALMEJAS FINAS, CAMARON, ETC.
SERVICIO A DOMICILIO
PEDIDOS: Mañanas, de 11 a 1. Teléfono 202542.
Tardes, de 5 a 6. Teléfono 205374. — Huerto del Rey, 2.

AGENTE PROPIEDAD INMOBILIARIA
Adolfo P. Gomez
COMPRA Y VENTA DE FINCAS

¿HOGAR PROPIO?

¡Esto es lo que podemos ofrecerle! Viviendas en toda la gama de superficie, distribución y precios, en magníficos edificios, radicantes en pleno corazón de la gran Avda. del Cid. Por añadidura con exenciones fiscales y fórmulas de pago acomodadas a sus disponibilidades económicas. ¡Aproveche esta oportunidad excepcional antes de que se le anticipen!

NOTA: Ante la imposibilidad de comunicarnos directamente con la multitud de clientes interesados les INVITAMOS a Uds., a VISITARNOS. PRIGO. Moneda, 13 - Mañanas

M.E.C.D. 2017

EL REGLAMENTO DISCIPLINARIO DE LOS FUNCIONARIOS CIVILES NO PUEDE ESTAR EN CONTRADICCION CON EL FUERO DE LOS ESPAÑOLES

Esto dice la Facultad de Derecho de la Universidad de Sevilla

Madrid (Logos). — Ante el Tribunal de Orden Público compareció esta mañana el sacerdote barcelonés, don José María Juan Torres Lana, acusado de un delito de propaganda ilegal. El juicio se celebró a puerta cerrada, aunque muchas personas permanecieron ante la puerta de la sala, interesadas por la suerte del expresado sacerdote.

El fiscal pidió en sus conclusiones provisionales la pena de siete años de prisión y siete años de inhabilitación absoluta por el expresado delito. Se acusa al Padre Juan Torres de haber dado lectura el 8 de Marzo de 1969, durante el estado de excepción, de un documento dirigido a diversas autoridades y organismos pidiendo la investigación de las situaciones en que, por aquellos días, se encontraban algunos detenidos. La lectura del mismo se efectuó durante la homilía de la misa vespertina del sábado, en la parroquia de Santa Inés de Barcelona.

Compareció como testigo de mayor calidad el obispo auxiliar de Barcelona, doctor don José Capmany Casamitjana, que informó al tribunal sobre la excelente conducta del sacerdote acusado y detalles de la redacción del documento, que se elaboró en un «forum» al que asistieron 216 sacerdotes. Se dio la circunstancia excepcional de que el Padre Juan Torres no asistió y que el mismo documento fue leído en los mismos días en otras numerosas iglesias de la archidiócesis barcelonesa. Intervinieron también como testigos diversos miembros de asociaciones católicas, todos ellos a favor del procesado.

El fiscal elevó a definitiva la pena del procesado, que dejó reducida a seis meses y un día de arresto, fundándose, al parecer, en las declaraciones de los testigos.

Intervino en la defensa el sacerdote profesor don Manuel Jiménez de Parga, catedrático de la Universidad de Barcelona, quien solicitó la libertad de su patrocinado, exaltando la correcta actuación del Padre Juan Torres en todas sus actividades y muy especialmente en las que intervino y por las que fue procesado posteriormente.

RECURSO DESESTIMADO

Madrid (Logos). — La Sala tercera del Supremo ha desestimado el recurso contencioso administrativo interpuesto por la agencia de noticias «Europa Press, S. A.» que fue sancionada por la Dirección general de Prensa con 50.000 Ptas. por haber cometido una infracción leve de la Ley de Prensa.

SENTENCIA ABSOLUTORIA

Madrid (Logos). — La Sala tercera del Supremo ha dictado sentencia absolutoria al estimar el recurso contencioso-administrativo promovido por el que fue director del periódico «El Correo de Andalucía», de Sevilla, don Rafael González Rodríguez, contra resolución del Ministerio de Información y Turismo que le impuso la multa de 25.000 pesetas por una infracción leve de la vigente Ley de Prensa.

"EL SILENCIO IMPUESTO A LOS CATEDRATICOS"

Sevilla (Logos).—Con el título "El silencio impuesto a los catedráticos" "El Correo de Andalucía", publica una carta del catedrático de Derecho penal de esta Universidad, don José María Navarrete, en relación con el vigente reglamento disciplinario de la administración civil del Estado.

"La Facultad de Derecho, con su decano a la cabeza, se reunió a estudiar a fondo la posibilidad de impugnación del reglamento disciplinario, el rango legal del decreto, su posible contradicción con el Fuero de los Españoles, la posibilidad de aplicación del nuevo reglamento al profesorado universitario, dado que el propio reglamento deja vigente lo de disciplina académica, etc. Y todo esto primó en un amplio estudio.

RESPUESTA DEL GOBIERNO A UN PROCURADOR

Madrid (Logos).— "La resolución del gobernador civil de Guipúzcoa al exigir la previa autorización gubernativa para celebrar charlas-coloquios en la Asociación de padres de familia de Guipúzcoa, se ajusta a la legalidad vigente", responde el Gobierno al procurador de la familia por Guipúzcoa, don Manuel María Escudero Rueda, a un ruego sobre dichos temas, cuya respuesta se incluye en el "Boletín Oficial de las Cortes" de hoy.

El Gobierno entiende que las citadas reuniones no pueden calificarse de sesiones generales de la mencionada asociación a tenor de los estatutos de la misma, por lo que es obvio —dice— que las mismas necesitaban de la autorización gubernativa.

En orden al ruego formulado por el citado procurador en el sentido de que si el Gobierno considera oportuno mantener, parte al menos, de los protocolos que en una serie de órdenes ministeriales se establecen, el Gobierno hace constar en su respuesta que se halla en estudio el desarrollo legislativo de los preceptos de nuestro ordenamiento jurídico fundamental relativos a la materia.

SE PRECISA REPRESENTANTE

Para Burgos y provincia. Fábrica de calzados vulcanizados de Logroño. Dirigirse: Concepción Herrero. Ronda, 64-2.º derecha, LOGROÑO. Indicando historial personal y profesional.
(Se ruega indicar número telefónico).

Nasser, en Rabat, para asistir a la nueva «cumbre» árabe

Se dice que Israel concentra tropas en todo el frente oriental con Jordania

El Cairo (Efe-Reuter).— El presidente Nasser ha nombrado hoy a Anwar Sadat, ex-presidente de la Asamblea nacional, vicepresidente de Egipto. Sadat, que jugó un importante papel en la revolución de 1952, ha jurado su cargo esta mañana, en la oficina de la Presidencia.

NASSER, EN RABAT

Rabat (Efe).— El presidente de la R.A.U., Nasser, y Yasser Arafat, presidente de la Organización de Liberación Palestina (OLP), llegaron a las 15,40 (hora española) al aeropuerto de Rabat, donde fueron recibidos por el Rey Hassán II.

APLAZAMIENTO

Rabat (Efe).— La apertura de la conferencia árabe de alto nivel, ha sido aplazada hasta las 11,00 (hora española) de mañana.

DESPUES MARCHARA EL REY HUSSEIN A LONDRES

Rabat (Efe).—El Rey Hussein de Jordania se trasladará a Londres inmediatamente después de que finalice la conferencia «cumbre» árabe en Rabat, según se informó oficialmente.

Se añade que el Soberano hachemita permanecerá diez días en la capital británica, en visita estrictamente privada.

CONCENTRACION DE TROPAS ISRAELIES

Beirut (Efe-UPI).— La radio de Damasco y la agencia de noticias, semioficial, «Oriente Medio» han informado el viernes que Israel está concentrando tropas a lo largo de todo el frente oriental de Jordania.

Se hace notar que ha habido frecuentes noticias de Ammán de concentraciones de tropas israelíes en el territorio al Oeste del Jordán, aunque no se ha producido un ataque en gran escala.

GUIA FACULTATIVA

JOSE LUIS RICA RICA
TOCOGINECOLOGO
Consulta: 12 a 2 y 4 a 6
Vitoria, 21, 1.º
Teléfonos. 201865 y 204771

A. LOPEZ GOMEZ
GARGANTA, NARIZ Y OIDOS
Consulta, de 11 a 2
Espolón, 28. — Teléfono 203577

S. IÑIGO
OCULISTA
Consulta de 11 a 2 y de 6 a 7
Lain Calvo, 17, 1.º — Telf. 209923

JOSE MARIA ARAGÜES
MEDICO ODONTOLOGO
Teléfono 205378
Queipo de Llano, 2

Dr. BAÑUELOS
OCULISTA
Plaza Mayor. — Teléfono 201066

Jesús Buitrago Morote
CARDIOLOGO
Sanjurjo, 9 — De 12 a 2
Teléfono 201476 y 219118

Alonso Bañuelos
OFTALMOLOGOS
Espolón, 2 — Teléfono 200349

F. J. SANZ ALVAREZ
PUERICULTOR
ESPECIALISTA DE NIÑOS
Consulta de 11 a 2
y horas convenidas
Avenida del Cid, 86, 3.º, C

E. SUAREZ MUÑIZ
ESPECIALISTA EN
GARGANTA, NARIZ Y OIDOS
Padre Silverio, 4, 8.º, A
(El Carmen) — Teléfono 207493
Consulta diaria, de 12,30 a 2
(Excepto sábados)

RAMON LLORENTE
TRAUMATOLOGIA
Y ORTOPEDIA
Consulta, de 1 a 2
Queipo de Llano, 2, 4.º, Izqda.
Teléfonos, 201702 y 202165

José M.ª Rodríguez Orive
ODONTOLOGO
Avenida del Cid, 10 (Feygón)

I. LOPEZ SAIZ
ENFERMEDADES
MENTALES Y NERVIOSAS
Consulta de 12,30 a 3
Plaza de Santo Domingo de Guzmán, 8, 1.º

DOCTOR GARZON
PARTOS Y ENFERMEDADES
DE LA MUJER
ESTERILIDAD
Plaza de San Fernando, 3, 1.º
Teléfono 201657

J. M. FRANCES
Medicina interna — Rayos X
Consultas, de 10 a 1 y de 5 a 6,30
Plaza de Vega — Telf. 205446

JOSE CARAZO
PARTOS Y ENFERMEDADES
DE LA MUJER
Del Hospital de Barrantes
y Cruz Roja
Vitoria, 31. — Teléfono 203591

F. J. DEL CAMPO ALONSO
PIEL Y VENEREAS
Consultas:
Clínica de San Juan de Dios

JOSE MUÑOZ AVILA
RIÑON, PIEL Y VIAS
URINARIAS
Almirante Bonifaz, 12, 1.º
Teléfono 201339

S. LECHUGA SERANTES
OCULISTA
Consulta diaria
Avenida del Cid, 6, 3.º
Teléfono 204452

M. CALVO PINILLOS
Aparato respiratorio. Corazón.
Bronquios Electrocardiografía.
Espirografía. Ventiloterapia y
RAYOS X
Calle Vitoria, 27. Telf. 202048

M. SANCHEZ DUEÑAS
Medicina y Cirugía del Sistema
Nervioso, Cráneo y Columna
vertebral. Electroencefalografía.
Calle Calatravas, 3, 1.º, Dcha.
Consulta de 4 a 6
Excepto sábados

JERONIMO IGLESIAS
MEDICO DENTISTA
RAYOS X
Vitoria, 141, 1.º - (Juan XXIII)

V. Ojeda Carcedo
APARATO DIGESTIVO Y
NUTRICION
Metabolimetría
Consulta de 10 a 1 y de 4 a 6
Análisis clínicos — Rayos X
Vitoria, 20, 1.º — Telf. 203667

AGUSTIN RIVAS
PARTOS, ENFERMEDADES
y CIRUGIA DE LA MUJER
Avenida del Cid, 6, 5.º, A
Teléfono 203832

E. GOMEZ FRANCO
MEDICO DENTISTA
Del Igualatorio Médico Colegial
Avenida del Cid, 34. Telf. 203815

VICENTE CORRAL MARISCAL
Medicina interna — Rayos X
Consultas de 4 a 7
Mañanas, horas concertadas
Vitoria, 30, 3.º

A. BENITO BRAVO
MEDICO DENTISTA
BURGENSE, 22

CARLOS RODRIGUEZ
OCULISTA y
CIRUGIA OCULAR
Héroes del Alcázar, 1, 5.º
Teléfono 207063
Mañanas, horas concertadas
Vitoria, 30, 3.º

MIGUEL CAMPO
TOCOGINECOLOGIA
Del Igualatorio Médico
Colegial
Carmen, 4, 6.º — Teléfono 202637

JOSE M.ª MOLINA ARIÑO
Maternólogo del Estado
PARTOS, ENFERMEDADES DE LA MUJER
C. Jordana, 3. Tf. 203319

JOSE ALONSO
CORAZON Y NUTRICION
RAYOS X
Consulta de 12 a 2 y de 5 a 7
Espolón, 24, 2.º — Telf. 201912

Benigno Andrade Loma
MEDICO
ANALISIS CLINICOS
Plaza Calvo Sotelo, 9
Teléfono 205545

José M. de Sebastián
MEDICO
ANALISIS CLINICOS
TRANSFUSIONES
Vitoria, 19, 2.º — Telf. 203789

DOCTOR MIGUEZ
APARATO DIGESTIVO
Santander, 6

Dr. V. MATEOS LOPEZ
CIRUGIA GENERAL
TRAUMATOLOGIA, HUESOS,
ARTICULACIONES, RAYOS X
Avenida del Cid, 8, 1.º
Teléfono 202254

F. Infante Abajo
MEDICO DENTISTA
Lain Calvo, 20, 2.º
Teléfono 200346

CARLOS ESCUDERO ESTEVEZ
TOCOGINECOLOGIA
Consultas, de 12 a 2 y de 5 a 7
San Lesmes, 3 — Telf. 207217

J. Villaquirán García
Médico Estomatólogo del
Hospital Militar
Consulta, de 1 a 2 y de 4 a 6
San Pablo, 20, 1.º
Teléfono 206593

P. Varona Gómez-Acedo
TRAUMATOLOGIA, CIRUGIA
ORTOPEDIA Y
REHABILITACION
Aparicio y Ruiz, 3, 7.º
Teléfono 204454
De 12 a 2 y horas concertadas

RICARDO CUEVA
GARGANTA, NARIZ Y OIDOS
18, 5.º, A. — Teléfono 201721
Nuevo edificio San Lesmes

J. MARTIN PARDO
PULMON Y CORAZON
Héroes de la División Azul,
3, 1.º, D. — Teléfono 204166

Dr. RENEDO
CIRUGIA, VIAS URINARIAS
Concepción, 15, 2.º
(De 11 a 1)
Teléfono 207376

Arias Martínez Mata
CARDIOLOGO
Alonso Martínez, 7. - Tel. 200398

INSTITUTO MEDICO DE RECUPERACION
Médico Rehabilitador: A. MARTIN COBOS
POLIOMIELITIS — HEMIPLEJIAS — REUMATISMOS
ACCIDENTES DE TRABAJO
Plaza de José Antonio, 2. — Teléfono 203487

L. RODRIGUEZ PASCUAL
Enfermedades de la piel
DEPILACION ELECTRICA DEFINITIVA
Consulta, de 1 a 2 y de 6 a 7 tarde — San Pablo, 6, 4.º — Tel. 202946

VISION PERFECTA
LENTES 70. 70.
OPTICA IZAMIL
LAIN CALVO, 28

¿Lloverá hoy?
por
13.000 ptas
ó 12 meses a
1.090 ptas.
¡SOLO HASTA FIN DE AÑO!
la nueva secadora automática AEG Minerva
la ropa mojada, seca en unos minutos
CAMPO
GRANDES ALMACENES

TRAJES DE FIESTA

◇ ◇ Por MARIA

La moda de las noches de fiesta es rica y varia. Los vestidos de coctel o de noche, en su versión «mini», largos, o en la fórmula pijama utilizan organzas bordadas, lamés estampados, hilos de oro, plata y otros colores brillantes; también aparecen las organzas de un solo color o estampadas en relieve y con diseños de grandes lunares. Y, por último, el «chenille».

Cada modista, sin embargo, tiene su propio estilo en el que cada mujer, encontrar la fórmula que mejor le vaya y más le agrade.

Asunción Bastida gusta de los trajes de noche bordados y entre sus creaciones destacaron aquellas de pantalón bordado, con túnica por encima.

Herrera y Ollero prefieren el tipo túnica para el cóctel. Como adornos, las plumas de avestruz —un vestido de noche está totalmente hecho con ellas— y los metales.

Lino utiliza igualmente las plumas de avestruz, como en un modelo de cóctel con las plumas colocadas a rayas puestas de lado. Otra particularidad: los volantes de nylon en los pantalones largos de noche.

Surgen en Carmen Mir los paillettes mate para algunos vestidos «mini» de noche, el encaje con cuadros y otros diseños geométricos. La línea para la noche es muy larga. Algunos modelos llevan sobre el bordado en paillettes abrigoscapa de organza. También la organza juega con detalles de metal dorado.

Numerosos pijamas para noche en Rosser. Son éstos largos, sin pliegues y en lamé. Juegos de transparencias. Algunos modelos llevan mangas largas, que terminan con adornos de plumas de avestruz. Muchos de los bordados están realizados en canutillo plateado.

Igualmente hay en la colección de Pedro Rodríguez pijamas. Destacan las telas transparentes, bellamente bordadas con inspiración marítima de perlas, corales, las mezclas, como un modelo con capa negra estilo Fausto y traje blanco de shantung, o también capa de tul fruncida, larga hasta el suelo, sobre pijama de noche largo, todo ello en negro con pinceladas centelleantes. También utiliza como adorno las plumas de avestruz. Algunos modelos de pijama de noche blanco se acompañan con pelucas «Cleopatra».

Propone Pedro Rovira, para cóctel, la línea muñeca: lleva en la falda dos grandes volantes y el corpiño ceñido. Un adorno muy peculiar de este creador «la tela de araña de strass», que hace de gracioso bolero sobre un modelo largo.

Asimetría en el escote de los trajes de noche en Santa Eulalia, y mangas terminadas con plumas de avestruz. Muchos trajes llevan fruncidos en la espalda.

Acompaña Vargas Ochagavia sus trajes de cóctel con grandes sombreros de ala redondeada y trabajada. Talle alto marcado. Estilo zíngara de tonos multicolores. Vestidos rectos bordados por la cintura; otros —talle bajo— con godets en muselina y adornos de plumas de avestruz. Pantalones largos de crespón doble verde con paneles atrás, sueltos hasta el suelo.

Vestido de noche, modelo Asunción Bastida, en punto de seda plateado y bordado de pailletes de nylon. — (Foto Logos)

Talleres Gráficos
"Diario de Burgos"
Ediciones
FOLLETOS Y REVISTAS
Impresos
EN OFFSET Y TIPOGRAFIA
TALLERES GRAFICOS
Vitoria, 13 Apartado 46 Teléfono 2457
PROYECTOS
PRESUPUESTOS

VENDO
Magníficos locales, propios para cafetería, confitería o cualquier clase de negocios en calle Vitoria, esquina a gran avenida Francisco Grandmontagne.
Informes: BAR PUERTO RICO

MORADILLO
les desea FELICES FIESTAS
y recuerda a todos sus clientes que
EN CADA COMPRA OBSEQUIA CON
UNA BOTELLA DE CHAMPAN

M.E.C.D. 2017

EL PESEBRE, DULCE DECORACION NAVIDEÑA

☆ ★ ☆ ★ Por LUZ

El pesebre de Navidad proporciona a la gente de todas las edades una significación material del contenido de la fiesta. Realizado por primera vez hace 700 años por San Francisco de Asís, la escena de la Navidad fue concebida después en muchísimas formas.

Veremos cómo crear esta escena de amor para nuestra próxima Navidad.

Si hay en la familia algún aficionado a la carpintería o un jovencito diestro con el serrucho, se puede hacer un pesebre con maderas sobrantes. Cortar dos tablas de 18 × 30 cms. y una de 30 × 45 cms. a la que se hace una ventananita de 8 × 8. Encolar una de ellas en ángulo recto con la tabla más grande, formando el piso y así la pared. La otra tablilla será colocada a 45º de uno de sus largos, así como el largo de la pared que está libre y se encolarían las maderas, haciendo el techo inclinado. Este se sostendrá con una horquilla hecha con una ramita no muy gruesa en cada extremo.

Los personajes de la escena serán algunos muñecos que haya en la casa, vestidos con ropas toscas de lienzo marrón o azul. La figura de San José puede ser una muñeca, de 45 cms. y la de Santa María de unos 35 cms. Son muy adecuadas estas muñecas de materiales plásticos blandos. Para el niño Jesús se usará un bebé de celuloide y el pesebre se puede obtener forrando con cartulina marrón una cunita de material plástico o haciéndola con cartón pintado posteriormente con pintura marrón. Se necesitará una base de 10 × 6 cms., dos contados de 10 × 5 y los extremos de 6 × 3, en forma de trapecio. Se unen las partes con cinta adhesiva transparente y luego se decora.

El pesebre lleno de paja rafia color natural, un poco de paja desparramada por el piso y las figuritas vestidas rodeando al Niño Jesús dentro del pesebre completarán el cuadro. Se puede agregar la clásica ovejita (también algún animalito de juguete). Sobre las cabezas de las figuras una estrella dará por terminado el conjunto.

Con una caja fuerte de cartón se puede obtener un pesebre rústico en cuya confección participen varios miembros de la familia. Habrá que disponer de una caja estrecha y alargada de aproximadamente 22 × 40 cms., con solapas para cerrarla. Se fijará con cola sobre una base de aproximadamente 50 por 60 cms. Será una tarea muy sencilla, pues solamente habrá que abrir una de las solapas largas para hacer la prolongación de piso, pegar otra solapa larga. Para esto se procederá como sigue:

Trazar con el lapiz una línea suave por el medio. Marcar un punto a unos cinco cms. del extremo y hacer un corte en forma de V, doblando hacia atrás en diagonal para hacer un techo a dos aguas. Sujetar estos extremos con una maquinita abrochadora o en su defecto con cinta adhesiva de celulosa, después de apretar los doblaces con una hoja de cuchillo.

Con el techo construído de este modo la caja se habrá convertido en el albergue de las figuras. Para su decoración, se procederá de la siguiente manera:

El techo: Cortar tiras de papel de cinco cms. de ancho y cortarlo para formar flecos, pegando las tiras un poco superpuestas todo alrededor del techo. Si se desea obtener el efecto de un techo de paja, se pueden poner flecos de rafia que ya vienen confeccionados y se venden en las mercerías. También puede usarse papel metalizado o crepé. El interior del techo y la parte exterior del establo se pintará de marrón, dando aquí y allá pinceladas más claras o más oscuras para que haga efecto de madera.

El interior se cubrirá con varillitas de madera fina, una al lado de la otra. Para esto puede usarse la cubierta que se desprende de los árboles de eucaliptus en trozos bastante grandes, que permiten trazar y cortar las varillitas de madera. Unos trozos horizontales y otros oblicuos, como los refuerzos que se ponen en las puertas, darán una idea más acabada de la cubierta de madera.

Se cubre la superficie en una mezcla de cola de resina y agua y se procede a pegar las maderitas prolijadamente. El piso también se encola y en seguida se salpica con arena: Al quedar fija no será necesario una nueva cubierta si se desea usarlo al año siguiente, y tampoco se desparramará la arena alrededor.

Las figuritas serán las que se venden habitualmente en las jugueterías. Se termina con un ángel en el techo y unas hojas de abeto por detrás de la construcción, fijada en la talla y todo aldededor cubierta con pasto artificial, que también se venden en las jugueterías. Un poco de paja rafia natural dentro del pesebre y algunas briznas en el piso completarán la obra. Si se desea usarla en años siguientes, solamente habrá que cerrar las solapas y remover las ramitas, de abeto, guardando las figuras dentro de la caja.

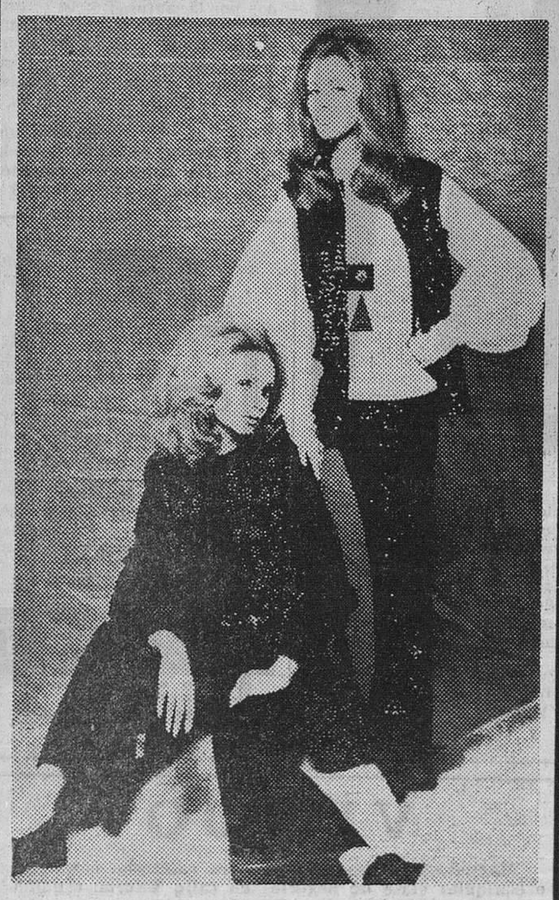

Conjunto presentado por la Casa «Odette» en las últimas manifestaciones de la moda parisiense. En exclusiva para Burgos MATEOS (Paloma, 5).

LA HORA DE LA MUJER

MODAS - RECETAS CULINARIAS - CRONICAS - CONSEJOS - BELLEZA

ESTAS FIESTAS NAVIDEÑAS EXIGEN DE NOSOTRAS UNA APARIENCIA JUVENIL Y RADIANTE

□ En Navidad, Año Viejo y Reyes, debemos estar con un rostro luminoso y radiante de felicidad

□ Así, cuantos le rodeen la admirarán por su cuidada belleza

Por Rosa María DE MIER

(De los Servicios Especiales de "Efe")

Una belleza resplandeciente es propia de estas fiestas navideñas. — (Foto CIFRA)

Días de fiestas, fiestas de Navidad, Año Viejo, Reyes. Normales, que nosotras procuramos tener un rostro de «fiesta», no sólo por lucir un maquillaje adecuado a los trajes de noche o coctel. Sino un rostro radiante que refleje esa esperanza que llevamos dentro.

Preparemos el rostro ahora, para lucir un maquillaje de fiesta, y para que no se note la fatiga de las horas de sueño que perdemos, para estar luminosas, radiantes como la luz de las bolas y los adornos del árbol de Noel.

Antes de iniciar un maquillaje, debe hacerse una limpieza detenida, usando el producto conveniente según la clase de cutis: seco o graso. Consultemos antes a nuestra proveedora de cosméticos. La crema limpiadora se extiende mediante un ligero masaje ascendente. Se quita con una toallita de desmaquillar, así arrastra los restos del maquillaje. Si es preciso se hace una segunda aplicación, hasta notar que el rostro queda limpio y sin grasa.

Después de esto, ¿qué tal un baño de sales perfumadas, tibio, sedante...? Durante el tiempo de relajación del baño, con los ojos cerrados y procurando no pensar en nada y habiendo antes aplicado la Masque «Beuté d' un soir que además de ser un producto altamente nutritivo, deja el rostro, juvenil y radiante, porque borra del rostro toda sensación de fatiga. Se retira mediante una toallita humedecida en agua y después se vaporiza el rostro con una loción tónica.

Una vez seco el cutis, se extiende la base de maquillaje, cuyo fin es mantener el fondo de tez y crear una capa aislante e hidratadora, que hará mantener el cutis en todo momento que dure la fiesta. El rostro tendrá un aspecto sano, terso y satinado.

EL MAQUILLAJE DE FIESTA :—: :— ::—: :—:

La base de maquillaje se absorbe rápidamente. A continuación se aplica el maquillaje que se extenderá en poca cantidad mediante un suave y ligero masaje. Luego se aplican los polvos y éstos se darán mediante suaves golpecitos con la borla, siguiendo siempre una línea ascendente.

Ya hemos aplicado los polvos, ahora queda por dar un toque de luminosidad al rostro y se consigue con «Fard Pudre» en los pómulos y siguiendo la línea hacia las sienes. Se dan unos pequeños toquecitos en la barbilla y en la proximidad de las cejas.

El maquillaje de ojos, tan importante pieza del rostro, no vamos a olvidarlo. Por el contrario, trataremos aquí de que «éllos resalten lo mejor posible, siga nuestro consejo y será la más bella de la fiesta.

Para los ojos verdes o pardos sombras en polvo verde; para los ojos azules o grises sombra en polvo azul. Y en general, Modorá de Guerlain, puede aplicarse a todo color de ojos en un maquillaje de fiesta.

Las pestañas postizas se imponen en estos casos. En el párpado superior espesas pestañas y un suave trazo de eye liner. En el párpado inferior pequeños grupos de pestañas.

Los labios también deben ir maquillados, para lo cual existe en el mercado un gama extensa de colores, desde el fusia a los tonos más suaves y naturales. Pero en los salones de fiesta, aconsejamos colores vivos.

Un complemento que nunca debe faltar, como toda mujer sabe muy bien, es el perfume, que ha de ser como un balo que envuelve su belleza. Vaporícese en el interior del vestido, en el escote, en el bajo de la falda y naturalmente tras las orejas. Para ello hay que escoger un perfume con clase, como la ocasión indica, Chant d.Aromes, Shalimar o L'Heure Blue, pueden ser los más indicados.

Con todos estos consejos, usted podrá lucir en estas fiestas navideñas, un rostro luminosos y una sonrisa radiante, llena de luz, y brillantes deseos. Tal y como usted desea... y el hombre admira.

La moda mejicana se impone

Celebrar una olimpiada supone para el país organizador, además de un gran honor deportivo, imponer sus modas y costumbres en todo el Mundo. Tras los últimos Juegos Olímpicos de Méjico la moda de este país ha subido muchos enteros. Los más importantes modistos de las grandes capitales de la moda diseñan sus modelos inspirándose en los típicos atuendos mejicanos. Aquí tenemos a la maniquí inglesa Caroline Sanders, mostrando un gran sombrero de paja y llevando un poncho, durante la presentación en Londres de las creaciones del Instituto de Sombrerería para la próxima temporada de 1970

(Foto FIEL)

MODERNICE SU PISO

Colocamos parket sintaso empapelado pintado

M. OJEDA

Barriada Juan XXIII número 1, teléfono 205740-648

VESTIDOS ★ TRAJES CHAQUETA ★ TODO EN PUNTO

ARNAIZ

FRENTE A LA CATEDRAL

CESTAS DE NAVIDAD

Autoservicio el carmen

SERVICIO A DOMICILIO

Calle Carmen, 2

Teléfonos: 208724 y 203005

BURGOS

GABINETE ORTOPEDICO

PEDRO RUIZ

Especialista constructor de toda clase de aparatos ortopédicos. San Juan, 47, bajo. Teléfono 204979.

FELICES FIESTAS CON MUEBLES DE MOBAN

EN EL ESPACIO QUE NOS DE PONDREMOS BELLEZA Y CONFORT

Tresillos - Dormitorios - Librerías - Muebles auxiliares - Etc.

PRECIOS FINALES DE FABRICA

moban

SORTEOS del DIA 31

UN MAGNIFICO SIMCA 1.000 DE LUJO entre los clientes todos de Mobán.

EL 4.º MARAVILLOSO VIAJE DE BODA entre los novios 1969 clientes de Mobán.

M.E.C.D. 2017

Fuertes temporales y viento en el Sureste de Europa

En el Pirineo francés un niño fue arrastrado por la corriente de agua

Viena (Efe). — Fuertes nevadas acompañadas de vientos huracanados se han registrado durante todo el día de hoy en el Sureste de Europa. En la zona montañosa yugoslava de Bosnia se encuentran 20 pueblos con unos 15.000 habitantes aislados por completo. En la misma región desaparecieron alrededor de 7.600 ovejas a causa de las fuertes nevadas. En la zona Norte del Adria el tráfico marítimo ha quedado completamente interrumpido.

En el Oeste de Hungría se han registrado fuertes temporales de nieve y han tenido que ser movilizadas las tropas rusas estacionadas en el país para socorrer con tanques a infinidad de vehículos bloqueados.

Gran número de obreros extranjeros con residencia en la República federal se encuentran detenidos en la frontera austro-yugoslava formando una caravana de coches de cinco kilómetros y sin poder dirigirse a sus hogares. Según el parte meteorológico los fuertes vientos y nevadas no han alcanzado aún su punto culminante.

Las nevadas han afectado también a Checoslovaquia, Polonia, Rumania y Yugoslavia durante las pasadas 24 horas.

Aunque la intensidad de las nevadas no se puede comparar con las registradas a principios de Diciembre, las autoridades austríacas han informado que las condiciones de las carreteras son extremadamente peligrosas.

En la frontera austriaca varias localidades de la provincia de Burgenaland han quedado aisladas del resto del Mundo. Numerosos equipos de obreros trabajan sin descanso para dejar transitables los caminos.

En Rumania, cientos de turistas han quedado bloqueados en los hoteles de Bucarest por hallarse cerrado el aeropuerto.

Noticias procedentes de Polonia dan cuenta de que las temperaturas son inferiores a cero grados y la región del Sur del país se encuentra también cubierta de nieve.

En Checoslovaquia el tráfico ferroviario sufre grandes retrasos con motivo de las ventiscas de nieve en extensas zonas del país.

NIÑO AHIGADO

París (Efe).— Las inundaciones causadas por las recientes lluvias en la región pirenaica francesa han ocasionado la muerte de un niño de once años que cayó al agua al resbalar.

Una corriente de agua torrencial se llevó al niño, sin que los esfuerzos de los bomberos y de un helicóptero pudieran salvarlo.

Se desconoce, por el momento, la identidad completa de la víctima, aunque se sabe que es hijo de los señores Sabourin, que habitan en una aldea próxima a Pau.

¡ Coccinelle !

¡ Coccinelle !

ELECTRA DE BURGOS, S. A.

Distribuidora de IBERDUERO

Teniendo que realizar trabajos de construcción en Aranda de Duero efectuaremos, previo conocimiento y autorización de la Delegación de Industria, un corte en el suministro de energía eléctrica el día 23 del actual, desde las 9 horas de la mañana hasta las 5,30 horas de la tarde aproximadamente a los centros de transformación siguientes: Tenerías y Virgen de las Viñas.

El corte anunciado afectará a todos los abonados en cuyo recibo figure, como Sector, alguno de los números siguientes:

279—1 y 280—28

En caso de realizarse los trabajos antes de la hora indicada, se restablecerá el servicio sin previo aviso.

ELECTRA DE BURGOS, S. A.

Distribuidora de IBERDUERO

Teniendo que realizar trabajos de construcción en Aranda de Duero efectuaremos, previo conocimiento y autorización de la Delegación de Industria, un corte en el suministro de energía eléctrica el día 23 del actual desde las 9 horas de la mañana hasta las 10 y desde las 4,30 horas de la tarde hasta las 5,30 horas de la misma aproximadamente al centro de transformación denominado Santa María.

El corte anunciado afectará a todos los abonados en cuyo recibo figure, como Sector el número 280—05.

En caso de realizarse los trabajos antes de la hora indicada, se restablecerá el servicio sin previo aviso.

ELECTRA DE BURGOS, S. A.

Distribuidora de IBERDUERO

Teniendo que realizar trabajos de construcción en Aranda de Duero efectuaremos, previo conocimiento y autorización de la Delegación de Industria, un corte en el suministro de energía eléctrica el día 23 del actual desde las 4,30 horas de la mañana hasta las 5,30 horas de la misma aproximadamente a los centros de transformación siguientes: Montecillo, Depósito máquinas, Andén, Asilo, Leal y Camarero, C.T.N.E., Rosales, Obras Polígono, García del Valle, y Polígono Residencial (Obras).

El corte anunciado afectará a todos los abonados en cuyo recibo figure, como Sector, alguno de los números siguientes: 279—27,. 279—44, 279—43, 279—09, 279—21, 279—24, 279—31, 280—58, 279—30 y 280—59.

En caso de realizarse los trabajos antes de la hora indicada, se restablecerá el servicio sin previo aviso.

CELA «HIJO ADOPTIVO DE PALMA DE MALLORCA»

Palma de Mallorca (Logos). — Don Camilo José Cela, escritor y académico, desde hace años radicado aquí, ha sido nombrado hijo adoptivo de Palma. En la misma sesión en que tal fue decidido, han sido concedidas las medallas de oro de la capital a tres ilustres mallorquines, los arquitectos Gabriel Alomar, hasta hace unos meses comisario de defensa del Patrimonio Artístico Nacional; don Marcos Ferragut, que levantó el auditorium de congresos y don Adolfo Esteban, que tan positivas tareas cumple y cumplió en la Delegación nacional de Educación Física y Deportes. También ha sido concedida la medalla de oro al Fomento del Turismo de mallorca, que es la primera de España entre las entidades de su género en antigüedad, en eficacia y en fecunda labor.

"La Iglesia renunciará a ciertos derechos legítimos si empañan la pureza de su testimonio"

«Ecclesia» comenta las relaciones entre la Iglesia y el Estado

Presentación del nuevo obispo de Huelva

Madrid (Cifra).— "La Iglesia no pone hoy su esperanza en privilegios dados por el poder civil y renunciará al uso de ciertos derechos legítimamente adquiridos, tan pronto como conste que su uso puede empañar la pureza de su testimonio", dice un editorial que, sobre las "Relaciones Iglesia-Estado" publica hoy la revista "Ecclesia". Entre otras cosas, afirma el editorial:

"En un interesante análisis de ciertas exigencias de los tiempos nuevos, monseñor Morcillo se refirió, a lo largo de su discurso inaugural de la XI asamblea del Episcopado, a las relaciones Iglesia-Estado en nuestra Patria. "Reconocida la autonomía de la comunidad política y la incompetencia vocacional y constitucional de la Iglesia en los problemas temporales —afirmaba el presidente de la Conferencia Episcopal— las relaciones Iglesia-Estado van girando hacia un nuevo cuadrante, en el que la cooperación deberá mantenerse cordialmente y la autonomía debe rá respetarse escrupulosamente".

Es natural que los concordatos, al correr el tiempo y cambiadas las circunstancias, deban ser actualizados. Al normal desgaste que sufren los textos legales, después de los años, se añade en este caso la celebración de un Concilio Ecuménico, en cuya doctrina habrán de inspirarse necesariamente las futuras relaciones entre la Iglesia y la sociedad civil".

EL NUEVO OBISPO DE HUELVA, HACE SU PRESENTACION OFICIAL

Huelva (Cifra). — "Estoy aquí para evangelizar a los pobres, porque pobre es el pecador, el débil, todo aquél que cuando siente el peso del pecado, descubre la tremenda profundidad de su indigencia y busca a Dios", ha dicho hoy el nuevo obispo de Huelva, monseñor Rafael González Moralejo, en el acto de su presentación a la ciudad, en la plaza de San Pedro, ante la parroquia de la misma advocación.

Al acto han asistido las autoridades y más de medio millar de fieles que siguieron con entusiasta atención las palabras del Prelado. También se encontraba presente el obispo auxiliar de Sevilla, monseñor Montero.

LA ESTRELLA SEGUROS

DANIEL TALAYERO PEREZ

DELEGADO

DE «LA ESTRELLA»

S. A. DE SEGUROS

Felicita a sus clientes y amigos y les desea un feliz y próspero Año Nuevo.

Regresó a Santiago de Chile el avión secuestrado en vuelo y desviado a Cuba

Pero con un sólo pasajero

Arica (Chile) (Efe). — Una delegación completa, integrada por 37 personas, que viajaban en el "Boeing 727" de las Líneas Aéreas Nacionales secuestrado en la mañana de ayer, viernes figuraba en la lista de pasajeros. Dicha delegación iba a inaugurar en la tarde de ayer una reunión de tres días para tratar sobre la integración iberoamericana, pero debido al secuestro la reunión tuvo que ser suspendida.

UN JOVEN DE 25 AÑOS AUTOR DEL SECUESTRO

Santiago de Chile (Efe). — El secuestrador del avión L.A.N. Chile, desviado ayer a Cuba fue identificado como Patricio Alarcón, de 25 años de edad, que llevó a efecto el secuestro amenazando al piloto con un revolver, un cuchillo y un cartucho de dinamita que tenía en el cinturón.

Patricio Alarcón había sido procesado meses atrás por intervenir en acciones ilegales «extremistas» en la ciudad de Molina, incitando a la violencia y a la revolución social.

El aparato secuestrado, un «Boeing 727» después de tomar combustible en Arica y Guayaquil aterrizó finalmente en La Habana. Después de un depósito previo de 30.000 dólares, ya efectuado por la Línea Aérea Nacional. Cuando el avión hizo escala en Arica, el asaltante permitió el descenso de doce niños y cuatro adultos, para luego continuar viaje con el resto del pasaje.

Según las primeras versiones de los testigos, el secuestrador amenazó con un cuchillo en el cuello al comandante del aparato, mientras apuntaba con un revólver a un técnico de la dirección de aeronáutica que viajaba en la cabina, afirmando al mismo tiempo que haría estallar el cartucho de dinamita que llevaba en el cinturón ante cualquier movimiento sospechoso.

Este es el segundo secuestro aéreo producido en aviones de L.A.N.-Chile. El primero fue desbaratodo por el piloto, quien logró reducir a sus asaltantes, dos jóvenes estudiantes de 16 y 17 años de edad.

REGRESA EL AVION

Santiago de Chile (Efe).- Regresó hoy a Santiago de Chile el avión de la compañía "LAN" que fue ayer secuestrado y obligado a dirigirse a Cuba por un joven de 25 años.

El "Boeing 727", hizo el viaje de regreso con nueva tripulación y solamente un pasajero, el periodista Manuel Salgado, de Radio Portales, que había viajado a la ciudad de Arica, pero decidió regresar a la capital.

La Policía reveló que el autor del hecho, Patricio Alarcón Rojas, es miembro del movimiento de izquierda revolucionaria (MIR), organización extremista.

¡ Coccinelle !

reloj ROAMER OF SWITZERLAND

SE ESTUDIA UNA NUEVA ESTRUCTURACION DE TELEVISION

Seguiría, en parte el ejemplo de la RAI italiana

Madrid (Logos). — No hay nada concreto sobre el rumor de que Televisión Española vaya a pasar a depender de la Presidencia del Gobierno, aunque sí se estudia una reconversión sobre la base de concederle mayor autonomía y dotarla de un mayor sentido empresarial, dice "Balance" en su último número.

Esta adaptación seguiría, un poco, el ejemplo de la organización que actualmente tiene la RAI italiana. Televisión Española seguiría dependiendo de Información y Turismo. Para esta reestructuración no habría problema financiero, pues los ingresos publicitarios cubren sobradamente sus gastos. Por ejemplo, en Octubre ingresó por publicidad 486 millones de pesetas, es decir, un diecisiete por ciento más que en igual mes de 1968.

«PURGAS» EN EL EJERCITO DE INDONESIA

Yakarta (Efe - Reuter). — El ejército indonesio está intensificando la campaña de depuraciones dentro de sus filas entre los partidarios del ex-presidente Sukarno después de sofocar una conspiración para reintegrarle en el Poder, según se informa hoy en círculos militares de esta ciudad.

La medida está en relación con una orden del presidente Suharto dictada el pasado lunes en la que se hacía un llamamiento para que se adoptase una acción contra los partidarios del partido comunista y del citado ex-presidente.

Los oficiales detenidos hasta el momento, según los informes, son anticomunistas, pero trataban de que Sukarno volviera al Poder.

El empleo de los ciclamatos sometido a control oficial

Desde 1.º de Abril próximo

Madrid (Logos). — La utilización de los ciclamatos como edulcorantes artificiales, solos o combinados con otros edulcorantes, en bebidas, productos alimenticios y dietéticos de uso general, estará supeditada desde el 1.° de Abril de 1970 a una autorización específica por la Dirección general de Sanidad y a la indicación en los envases con caracteres visibles e indelebles de la expresión "Contiene ciclamato", seguida de la proporción en su composición, expresada en porcentaje, según una resolución del Ministerio de la Gobernación que publica hoy el "Boletín oficial del Estado".

Los laboratorios, preparadores de especialidades farmacéuticas que tengan en su fórmula ciclamatos, podrán suprimir o sustituir dichos edulcorantes o, en caso de mantenerlos en su composición por razones tecnológicas, lo indicarán clara y específicamente en la rotulación de sus envases, con el fin de que el público consumidor conozca de su existencia en la fórmula.

Cualquiera que sea la decisión adoptada por la industria farmacéutica elaboradora, deberá comunicarlo antes del día 30 de Junio de 1970 a la Dirección general de Sanidad.

¡¡OCASION!!

VENDO PISO

a estrenar semilujo

Informes:

San Lesmes 1. 2.º izqd.

AMAR AL PROJIMO ES MANDATO DIVINO

Cumple con él acudiendo a entregar tu donativo a la CAMPAÑA DE INVIERNO

AUTO ESCUELA

SAN RAFAEL

Felicita a sus clientes y amigos y les desea un feliz y próspero Año Nuevo.

BOUTIQUE MAYOR

PRECIOS ESPECIALES

VITORIA, 20

SE NECESITAN

señoras limpieza y lencería, ayudante de mostrador y de cocina.

Razón: Hostal Puente del Rey (Rubena). Teléfono 1.

(R. O. C. número 2.110)

SEÑORA...

APROVECHE LA PROMOCION SEMANAL

SPAR

PROMOCION «NAVIDAD 69»

Del 22 al 27 de DICIEMBRE

Aceitunas rellenas SPAR, bote 15,90

Bonito en aceite SPAR, estuche 21,00

Vino blanco y tinto SPAR, botella 19,50

Pera en almíbar SPAR, bote 14,50

Jarras fantasía, cremas - licores 95,00

SEÑORA: Preste atención a nuestras ofertas semanales.

¡SPAR piensa en su economía!

ELECTRA DE BURGOS, S. A.

Distribuidora de IBERDUERO

Se pone en conocimiento de los abonados de esta Sociedad de las localidades que se alimentan de la Subestación de Ibeas de Juarros que previo conocimiento y autorización de la Delegación de Industria de esta provincia, el día 22 del actual, desde la 1 hora de la tarde hasta las 2 horas de la misma aproximadamente, suspenderemos el servicio eléctrico a todos los centros de transformación conectados a dicha Subestación.

En caso de realizarse los trabajos antes de la hora indicada, se restablecerá el servicio sin previo aviso.

«REFREY» - SUPERAUTOMATICA

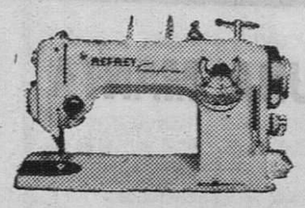

La UNICA

que COSE Y BORDA automáticamente, sin levantar tapas, cambiar piezas ni usar aditamentos.

EXCLUSIVISTA PARA BURGOS Y PROVINCIA

ADRIAN HIERRO

Almirante Bonifaz, 22. — Teléfono 205627. — BURGOS

Necesitamos representante para Aranda de Duero.

M.E.C.D. 2017

Una persona muerta y dos heridas en un nuevo accidente de tráfico ocurrido en el barrio de Gamonal

Un peatón fue alcanzado por un camión frente a las viviendas de la barriada Juan XXIII

Numerosos vecinos de aquella zona mostraron su descontento ante la ineficacia de la regulación del tráfico

Alrededor de las once menos cuarto de la noche de ayer se produjo un nuevo y trágico accidente de tráfico concretamente en la calle de Vitoria, frente al segundo bloque de viviendas de la Barriada Juan XXIII. El lamentable suceso dio origen a que numerosas personas testimoniaran su malestar por el estado en que se encuentra aquella zona en materia de circulación, pues los vehículos sobrepasan la velocidad establecida y es muy escasa la vigilancia —por no decir nula— de los agentes encargados de exigir a los automovilistas el cumplimiento de lo señalado en las indicaciones de tráfico; así como a los peatones el cruce de la calzada por los pasos de «cebra».

El camión matrícula BU-19.890, conducido por Félix Guerrero Elvira, de 28 años, casado, con domicilio en la calle de Vitoria, número 115, alcanzó al peatón Alejandro de Félix García, de 24 años, soltero, obrero, natural de Canduela (Palencia) y se cree que avecindado en nuestra ciudad (a la hora de redactar la presente información, la Policía realizaba gestiones para conocer el domicilio de la víctima). A consecuencia del fuerte golpe recibido, el infortunado Alejandro resultó muerto en el acto.

Al tratar de evitar el atropello, el conductor del camión desvió el vehículo a su izquierda, estrellándose contra la furgoneta matrícula BU.-20.945, que se encontraba aparcada a su derecha y fuera de la carretera, junto a la tapia existente en el citado lugar. A consecuencia del encontronazo resultaron con lesiones de pronóstico reservado las dos personas que se encontraban en la furgoneta: su conductor, Lucinio Brizuela Toribio, de 28 años, casado, labrador, vecino de Quintanilla Cuesta Urria y Juan Calvo Revilla, de 27 años, soltero, labrador, vecino de Burgos, calle Vitoria, número 175.

Al parecer, el desdichado Félix salió de la acera de uno de los bloques de viviendas de la Barriada Juan XXIII sin percatarse de la presencia del camión que circulaba por su derecha. El conductor imprimió al volante un brusco giro, pero no pudo evitar el atropello, alcanzando al peatón en el centro de la calzada, donde quedó muerto, estrellándose después el camión contra la furgoneta aparcada al otro lado de la calle.

Los dos ocupantes de la furgoneta fueron trasladados con urgencia a la Casa de Socorro donde recibieron asistencia y posteriormente pasaron a la clínica de Nuestra Señora del Carmen. Lucinio presenta fuerte contusión con probable fractura en maleolo interno, erosiones en ambas piernas y mano izquierda. Juan fue curado de herida contusa en región frontal, erosiones en ambas manos y ligera conmoción cerebral.

Al percatarse del accidente, se congregó en torno al lugar del suceso un gran contingente de vecinos de aquella zona, que manifestaron su protesta por la falta de semáforos y por la velocidad de los automóviles.

Un sacerdote acudió presuroso y administró a la víctima los auxilios espirituales.

Al tener conocimiento del suceso se personó en el lugar del accidente la Policía Municipal que trasladó el cuerpo de la víctima a la Casa de Socorro, ante la posibilidad de que pudiera estar con vida. Al mismo tiempo que la Policía Municipal, llegó la Policía Armada e inspectores del Cuerpo General de Policía que practicaron las oportunas diligencias, inmediatamente de tener conocimiento del accidente.

La noticia del suceso trascendió rápidamente por la ciudad, comentándose la urgente necesidad que desde hace ya mucho tiempo se viene sintiendo de regular la circulación por la calle de Vitoria y, en general, a lo largo de toda la travesía de la carretera general Madrid-Irún.

reloj ROAMER OF SWITZERLAND

REYES PLATERIA
BANDEJAS * PANERAS
CANDELABROS
GADEMA
Santander, 9 * Paloma, 41

SUCESOS

Resumen de accidentes trágicos registrados ayer:

León.— Falleció José Alfredo Fernández Fernández, de 30 años, arrollado por un automóvil, cerca del sanatorio psiquiátrico. También falleció Melitina Fernández Martín, de 53 años, atropellada por un turismo, cerca de Mansilla de las Mulas. Asimismo pereció el niño de siete años Avelardo Alvarez Alvarez, al ser atropellado por un automóvil, en Ponferrada.

— Puenteáreas (Pontevedra).—Resultó muerta Mercedes Fernández Maferra, de 82 años, al ser arrollada por un carro del país, en la parroquia de Bugarin.

— Torrelavega (Santander).—Resultó muerto Isidro Mesones Robles, de 66 años, al caer casualmente por el hueco del ascensor de su domicilio.

MURIO AL ESTRELLARSE SU AUTOMOVIL CONTRA UN ARBOL

Lugo (Cifra).—Un hombre resultó muerto en el acto, al estrellarse el automóvil que conducía contra un árbol, en las cercanías de Lugo.

José Vázquez Vázquez, de 24 años, se dirigía a Lugo desde la inmediata parroquia de Calde, cuando a consecuencia de lo resbaladiza que se encontraba la calzada, el vehículo derrapó y fue a estrellarse contra un árbol. José resultó muerto en el acto.

OTRO NIÑO MUERTO EN ACCIDENTE DE TRAFICO

Ponferrada (Cifra).— El niño de 7 años, Luis Angel Martínez Sánchez, resultó muerto al ser alcanzado por un "jeep" en el llamado puente Oblicuo de Ponferrada, junto a la estación, en la calle Carretera de Orense. En el momento de ocurrir el accidente el niño se dirigía a la escuela.

CONTRABANDO INTERVENIDO

Arbo (Pontevedra) (Cifra). Contrabando por valor superior a las 160.000 pesetas ha sido intervenido hoy por la Guardia Civil, en servicio de vigilancia fiscal, en los alrededores de Arbo.

Una pareja de servicio aprehendió un turismo de matrícula francesa, cuyo conductor se dio a la fuga. En el interior del vehículo se encontraron 275 kilos de café crudo. En otro alijo se aprehendieron otros 440 kilos de café, también de procedencia portuguesa.

DESCUBRIMIENTO DE UN FUMADERO DE GRIFA

Sevilla (Logos).— La Guar-Guardia Civil ha descubierto un fumadero de grifa enclavado en la barriada residencial de Los Remedios y establecido en el domicilio de Eladio López García, de 20 años. A dicho lugar acudían jóvenes de ambos sexos, quienes bajo el pretexto de celebrar audiencias musicales y estancias contemplativas, se dedicaban a fumar dicha droga. Se encontraron más de 50 gramos hashih pebeteros, boquillas y otros útiles.

Fueron detenidos como sospechosos de traficar también con grifa tres jóvenes extranjeros y cuatro españoles que se encontraban reunidos allí.

CONVICTOS Y CONFESOS DE HABER REALIZADO 35 ATRACOS

Barcelona (Cifra).—Los cuatro atracadores detenidos últimamente, presuntos autores del robo al Banco de Bilbao, así como la mujer que vivía con uno de ellos, han pasado a disposición de la autoridad militar, convictos y confesos de haber realizado 35 atracos, calculándose, por sus declaraciones, que el valor total de lo robado asciende a unos quince millones de pesetas. Con las diligencias se acompañan 5.300.025 pesetas, casi la totalidad de lo robado en la citada entidad bancaria.

Los detenidos, José Fernández Badillo, Humberto Carmona Paz, Kader Abdel Afuero, Abdel Kader Mercero y María Teresa Rodríguez Corominas, son los autores del intento de atraco a un cobrador de una casa comercial de Sabadell y de otro perpetrado en la calle Francolí, ambos frustrados.

MUERTO EN ACCIDENTE DE TRABAJO

Mieres (Cifra).—El productor Manuel Morales López, de 42 años, perdió la vida en un accidente de trabajo registrado en la mina "Marianas", propiedad de la empresa nacional Hunosa, situada en el concejo de Aller, al ser alcanzado por un desprendimiento de carbón, cuando se procedía la extracción del mineral.

El cadáver ha sido trasladado a Melilla, de donde era natural el infortunado trabajador, siendo costeados los gastos de traslado por la empresa.

MUEREN LOS CONDUCTORES DE DOS CAMIONES

Castellón de la Plana (Cifra.—Los conductores de dos camiones han resultado muertos al chocar violentamente sus vehículos, y el conductor de un turismo gravemente herido, al salirse de la carretera en Vinaroz y volcar aparatosamente, al tratar de esquivar a los dos camiones accidentados.

Los muertos son Miguel Gil Alcina, de 36 años de edad, vecino de Castellón y Silvestre Cánovas García, de 33 años, vecino de San Javier (Murcia).

El herido grave es José Querol Ascó, que conducía el turismo.

ATRACO A UNA FARMACIA

París (Efe). — La propietaria y una dependiente de una céntrica farmacia de esta capital resultaron muertas anoche por disparos de dos desconocidos que intentaban robar el contenido de la caja del establecimiento.

Los atracadores, en su huida, fueron interceptados por un policía que, por hallarse fuera de servicio, iba desarmado, y sobre el cual los malhechores dispararon a quemarropa, hiriéndole gravemente en el vientre.

El joven policía, Gerard Quinet, de 22 años, se halla internado en un hospital y su estado es de suma gravedad.

MUEREN CUATRO PERSONAS EN CHOQUE DE VEHICULOS CERCA DE EVORA

Lisboa (Efe-UPI). — Los cantantes portugueses Mirene Cardinalli y Carlos Belo resultaron muertos el pasado jueves por la noche en un accidente automovilístico ocurrido cerca de Evora. En el mismo accidente perecieron también el marido de Mirene, José Peixoto Matías y el conductor del otro automóvil, Antonio Dos Santos Guerra Honorio, funcionario del Estado.

Otras dos personas que viajaban en el primer coche, la famosa cantante María de Lourdes Resende y Antonio Fortuna, manager de Simone de Oliveira, resultaron gravemente heridos y fueron transportados al hospital.

El automóvil conducido por Honorio, según informes locales, trató de adelantar a un camión y se estrelló contra el otro vehículo, en el que viajaban los cantantes, los cuales se dirigían a participar en un espectáculo en Evora.

DEPENDENCIA MERCANTIL
Inscripción para el curso de formación y perfeccionamiento profesional, en la Secretaría de la Escuela de Ventas (E. M. I.) Concepción, 19, de 7,30 a 9,30 de la noche.

VENDO PISO
Totalmente céntrico, elegante con calefacción. llave en mano, facilidades de pago. Tratar de 9 a 10 y de 1 a 2. Sr. Infante. Villarcayo, 8, 1.º izquierda.

MONTADOR DE GRUAS
SE NECESITA
Escribir con referencias al número 1.507. Publicidad ALAS. Almirante Bonifaz, 3, 3.º. BURGOS.
(R. O. C. núm. 2.104)

proteja sus ojos

Diariamente, independientemente de nuestro trabajo, utilizamos los ojos para cosas que nos son entrañables. Vemos los rostros de nuestros hijos, de nuestros seres más queridos. Contemplamos todo aquello que hemos ido haciendo nuestro con el trabajo diario. Disfrutamos de un paisaje y vemos el espectáculo que goza de nuestra preferencia.

Todo esto lo hacemos disfrutando de ese maravilloso don de la vista. Pero... ¿hacemos también lo posible para garantizar a nuestros ojos esa posibilidad de que sigan viendo siempre...?

Protegiéndolos en el trabajo, utilizando las gafas de Seguridad y la debida precaución, tendremos la certeza de que nuestros ojos seguirán viendo siempre todo aquello que aman y por lo que tanto hemos luchado.

Proteger los ojos es mirar por lo que amamos.

ES UN CONSEJO DE **Mutua General**
Mutua Patronal de Accidentes de Trabajo n.º 10

NAVIDAD

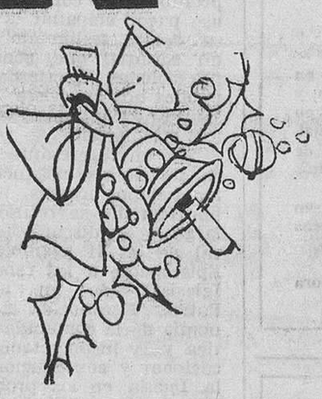

en **Simeón**

Como ya es tradicional también este año
REGALAMOS JUGUETES
a todo comprador
VISITE

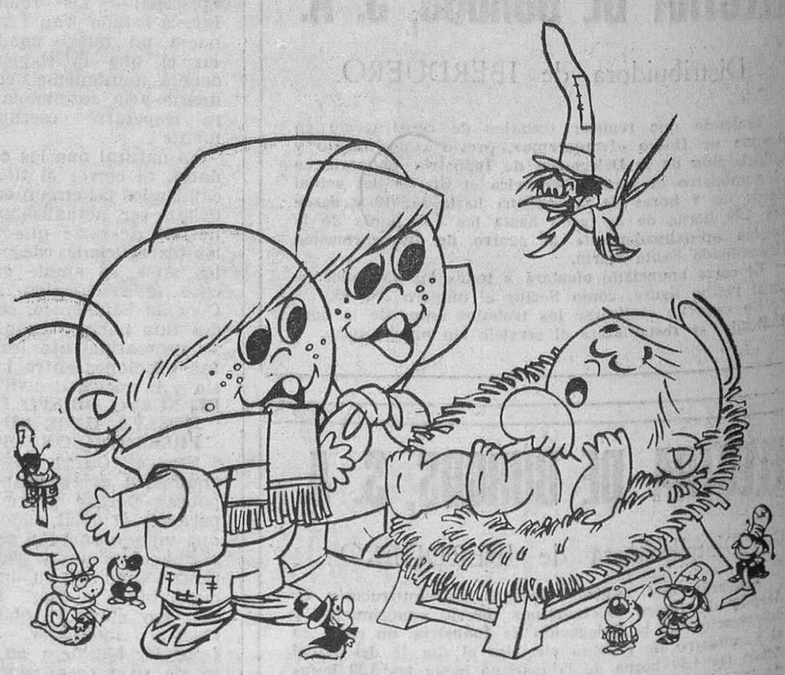

Simeón

Gran Vino Quinado
El Coloso

el aperitivo de la familia
y es de **BACARLES**

REYES RELOJERIA
RELOJES TODAS MARCAS
ENCENDEDORES
GADEMA
Santander, 9 * Paloma, 41

REYES JOYERIA
* PULSERAS
* MEDALLAS
* SORTIJAS
GADEMA
Santander, 9 * Paloma, 41

COMPRANDO UNA MANTA Almacenes **La Puebla** **REGALA OTRA IGUAL**

M.E.C.D. 2017

Revista de Prensa

FIGURA NACIONAL: JUAN CARLOS DE BORBON. PRINCIPE DE ESPAÑA. "Pueblo"

El Príncipe Juan Carlos de Borbón es popular desde hace muchos años. No hay un solo español que no conozca al nieto de don Alfonso XIII. El pasado día 22 de Julio, en unos acontecimientos solemnes, fue proclamado sucesor a la Jefatura del Estado, y con ese motivo, la persona del Príncipe estuvo en todos los comentarios nacionales e internacionales. Alcanzó su persona la máxima resonancia. Durante los últimos años, los españoles empezaron a plantearse con inquietud esta interrogante; "Y después de Franco qué? Ssta incógnita fue despejada este año 1969. "Después de Franco, el Príncipe de España, Juan Carlos de Borbón". "Pueblo" realiza todos los años su veredicto de la popularidad. Es indiscutible que en el epígrafe de figura nacional no ha habido otro personaje que haya movilizado más la información y la opinión que el Príncipe Juan Carlos. Por eso, históricamente, preside la larga lista de españoles célebres. El Príncipe es un hombre joven y por ello será fiel a su tiempo. Está por encima de los lógicos fraccionamientos interiores, en eso que llamamos ahora con tanta asiduidad "el pluralismo de opiniones y de intereses" que es la verdadera significación de la Monarquía. Ahora es popular por la alta misión encomendada, y le deseamos que en su tiempo sostenga esta popularidad con la asistencia y la adhesión de los españoles.

EL PROGRESO POLITICO. "Teleexpres" (Barcelona) (Pág. 3) 17-12-69. Edit.

¿Es que acaso ve el señor Fernández Miranda, en las futuras asociaciones que pudieran promoverse con arreglo al Estatuto aprobado, una forma enmascarada de pluripartidismo político? ¿O es que tal vez considera preferible orientar todas las "diversas corrientes de opinión suscitadas por la vida real, por las ideas políticas, o por los problemas sociales y económicos" hacia una solución que no es inédita en la historia de España y que ha dado y da resultados en otras partes del mundo occidental, basada en la polarización organizada de grandes bloques de opinión, a fin de eludir el peligro de atomización de las fuerzas políticas que una excesiva proliferación de asociaciones pudiera original?

"DO UT DES" "Nuevo Diario". (Pág. 9). Edit.

Aunque estas palabras parecen contener una velada amenaza, probablemente constituyan, tan sólo un oportuno recordatorio de la situación actual de nuestras relaciones comerciales con los Estados Unidos. Resulta razonable, realista y oportuna la postura del ministro de Comercio ante unos desajustes que como en los casos de Francia —contra la que van a adoptarse algunas medidas de represalia— y de los Estados Unidos, justifican la política del "do ut des".

CONTROL DE LA LIBERTAD PRECIOS. "El Alcázar" (Página 2). Edit.

La realidad aconseja, a nuestro parecer, no descartar el control de precios como arma económica y social, sobre todo cuando el mismo ministro, en el discurso pronunciado en Reus, ha manifestado que "los mecanismos de control de precios han funcionado de forma altamente satisfactoria". Es indudable que existe el propósito de que el alza de precios no anule los beneficios de las subidas salariales. Si por otra parte se considera que una mayor libertad de precios es necesaria para mantener en funcionamiento el sistema económico, lo natural parece coordinar ambos propósitos. En vez de optar por el control o por la libertad de precios, se pueden unir ambos conceptos y basar la política comercial en un "control de la libertad de precios" que permita al país obtener los beneficios de la libertad y evitar al mismo tiempo, los riesgos que entraña si se la deja a merced de intereses privados.

REVISION DEL CONCORDAla" (Barcelona) 18-12-69. (Página 5). Edit.

(Pág. 5). Edit.

El actual Consejo de ministros, en su Declaración programática, al inaugurar su gestión, insistió en que sus relaciones con la Iglesia se equilibrarían entre la independencia y la colaboración concorde. La temática de la revisión andará, en primer término, en torno a los "privilegios" que el anterior Concordato sancionó en favor de ambos contratantes. Sobre todo, por un lado, el de "presentación" de los obispos por parte del Jefe del Estado español, y, por el otro, el del reconocimiento a los clérigos de un fuero civil y judicial singulares. Tendrán acaso menos importancia pero serán, sin duda, analizados y reformados, entre otros, el artículo primero, que establece la confesionalidad católica del Estado español, y los artículos 24-27, que otorgan al matrimonio canónico o religioso total plenitud de derechos civiles.

MAXI-CHAQUETAS ★ ABRIGOS ★ TODO EN PUNTO
ARNAIZ
FRENTE A LA CATEDRAL

IMPORTANTE EDITORIAL

de Postales Vista, Felicitación, Christmas, Láminas, Calendarios, Etiquetas Autoadhesivas y demás artículos, radicada en Barcelona, precisa Agente Representante para la Zona de CASTILLA LA VIEJA. Goza ya de importante cartera de cliente cuyas fichas pasarían a su nuevo Delegado de Zona. Tipo de comisión 10 % con gastos viaje y dietas ó 15 % comisión neta a convenir, más rappells, por más importe venta trimestral.

Imprescindible experiencia en el ramo.

Mandar «curriculum vitae» a Publidis, Rbla. Cataluña, 6. Barcelona B-60.

Sesión extraordinaria de la Comisión Permanente del Consejo provincial de Trabajadores

Para examinar el decreto-ley regulador de salarios, rentas no salariales y precios

Con el fin de examinar en toda su amplitud y singular trascendencia el decreto-ley de la Jefatura del Estado del pasado día 9, por el que se regula la política de salarios, rentas no salariales y precios, en la tarde de ayer se reunió en sesión extraordinaria la Comisión Permanente del Consejo provincial de Trabajadores, la cual estuvo presidida por el delegado provincial de Sindicatos, don José Luis Insausti y el presidente del Consejo don Miguel García Ortiz. Asistieron la totalidad de los miembros de la Comisión así como los letrados yexpertos del citado Consejo.

El delegado de Sindicatos, dio cuenta en primer lugar del objeto de la reunión y tras referirse al programa de trabajo a desarrollar en el curso de la sesión, hizo una amplia exposición de la política de convenios colectivos sindicales de trabajo que se ha llevado a cabo en la provincia durante el año que ahora finaliza. Indicó que, no obstante los límites restringidos a que estaban sometidos dichos convenios, los resultados obtenidos se pueden considerar en términos generales satisfactorios, máxime si se tiene en cuenta que estos pactos laborales han servido, sobre todo, para que el diálogo entre empresarios y trabajadores burgaleses abran caminos a la buena comprensión y entendimiento.

Dicha política de convenios, el señor Insausti la sintetizó en los siguientes datos: El 31 de Diciembre de 1968 había establecidos en Burgos 40 convenios colectivos vigentes que comprendían 5.966 empresas y un total de 11.860 trabajadores. A éstos hay que añadir la presencia de diez normas de obligado cumplimiento que afectan a 12.263 empresas (incluídas las agrarias) con 25.661 productores. En el transcurso del presente año hay 51 convenios entre renovados o pactados por primera vez a base del tope máximo del 5,9 fijado.

Este número de convenios nos da unos totales de 12.219 empresas con 21.166 trabajadores. Hay también seis normas de obligado cumplimiento que abarcan a 8.559 empresas con 16.681 trabajadores.

El tema dio motivo a animado diálogo en el que intervinieron gran parte de los reunidos quienes expusieron sus personales criterios sobre determinadas particularidades de dichos convenios, diferenciando entre éstos los de carácter interprovincial, provincial y de empresa. Fueron asimismo objeto de vivos comentarios los sistemas y procedimientos tenidos en cuenta para la formalización de estos pactos colectivos.

La Comisión a continuación pasó a examinar el citado decreto-ley del pasado día 9, tema principal de la reunión, referido dicho decreto, como se sabe, a salarios, rentas no salariales y precios.

En lo que respecta a las retribuciones salariales objeto de nogociación conforme a la Ley de Convenios Colectivos Sindicales, cuyas negociaciones han de iniciarse a partir de Enero próximo, los miembros de la Comisión fijaron especial atención en los criterios referidos a incrementos de la productividad, las peculiaridades de sus distintos ámbitos de aplicación, según regiones, sectores o empresas, la situación general de la economía, el mayor crecimiento de proporcional de los salarios más bajos y la duración del Convenio. También en esta ocasión se produjo un animado debate en el que participaron, además del delegado de Sindicatos y presidente del Consejo, numerosos vocales de la Comisión.

Otros de los temas largamente discutidos fueron los de las rentas no salariales y precios, particularmente este último, ya que es de siempre motivo de gran preocupación de las clases trabajadoras.

Se anunció que con este mismo motivo y para fecha próxima se reunirá el pleno del Consejo provincial de Trabajadores, para lo cual se han designado unas comisiones que estudiarán y emitirán informe sobre las diferentes materias o puntos del decreto-ley que pueden ser objeto de deliberaciones.

Antes de finalizar la sesión hicieron acto de presencia el presidente del Consejo provincial de Empresarios, don Abraham de las Heras, secretario provincial de la Organización Sindical, don Leopoldo Roldán Calvo y el vicesecretario de Ordenación Económica.

LA CAMPAÑA DE INVIERNO se dedica a nuestros hermanos los pobres. Contribuye a ella con tu donativo de caridad.

Sección de Sementales de Burgos

ANUNCIO

Por el presente, se saca a concurso el fiemo producido por los sementales de esta Sección, durante el próximo año de 1970, admitiéndose los pliegos oferta en la expresada hasta las 14 horas del día 29 del actual.

Los gastos de este anuncio serán por cuenta del adjudicatario.

Burgos, 10 de Diciembre de 1969. — El capitán jefe de la Sección, VICTOR CALVO SAN MIGUEL.

¡ Coccinelle !

¡ Coccinelle !

TOROS

REGRESA SEBASTIAN PALOMO "LINARES"

Madrid (Cifra).— "Se llama Lilian Cristina Gómez, es hija de don Hermógenes Gómez, senador venezolano y es mi novia", ha respondido Sebastián Palomo "Linares" a un redactor de "Cifra" al preguntarle qué había de realidad sobre los rumores de su noviazgo, al llegar hoy a Barajas, procedente de Bogotá, acompañado de su apoderado, don Eduardo Lozano.

Pasará sus vacaciones navideñas con su familia en Linares y el 7 de Enero marchará de nuevo para torear las ferias de Manizales y Barquisimeto.

Al preguntarle si actuará en las ferias de Sevilla y Madrid, contestó: "Soy torero, es lo único que sé hacer y, por tanto, debo torear donde sea. Pero hasta que no me vea vestido de luces en la puerta de cuadrillas de Madrid, no creeré que toree en Las Ventas. Tengo una enorme ilusión, pero éstas son cosas de mi apoderado". Lozano, por su parte, dijo: "Vengo dispuesto al diálogo con todo el mundo".

Palomo Linares conoció a Lilian Cristina el año pasado, pero hasta ahora no han formalizado las relaciones. Respecto a la posible fecha de la boda manifestó: "Estas cosas del toro son muy complejas. Llevan mucho tiempo y es difícil fijar una fecha. Somos muy jóvenes y podemos esperar".

SE ACERCA LA NAVIDAD
Acuérdate de los necesitados y entrega tu donativo a la CAMPAÑA DE INVIERNO

¡ Coccinelle !

JUNTA VECINAL DE PRADANOS DEL TOZO

Arrienda 30 hectáreas de terreno por ocho años. Dicho arriendo se efectuará en subasta el día 18 de Enero. Condiciones en el tablón de anuncios de esta Junta.

El presidente,
Crescencio García

un invierno alegre
CON LA NUEVA LINEA DE
moradillo

Agiles diseños y modernas creaciones en la más variada colección de prendas de abrigo.
Un CALIDO INVIERNO para toda la familia con la acreditada calidad de las prendas confeccionadas con pura lana virgen.

MORADILLO
VISTE SU PERSONALIDAD A MENOS PRECIO

SALA DE FIESTAS
"LA BOHEME"
¡FANTASTICO «SHOW» DE NAVIDADES Y REYES!
"LOS GITANILLOS DE BRONCE"
y su ballet de arte español. El maravilloso conjunto que acompañó a «EL GRECO», en su jira por América.
"COCCINELLE"
Auténtica super-vedette de rango internacional. Una revelación en la canción moderna.
"CLAUDIA"
Magnífica presentadora, procedente de la TV cubana y genial cantante.
TRIO SIBONEY
Vd. ya los conoce ¡Les sobran todos los adjetivos!
GA-LOS TICOS — Atracción músico-vocal
KATAYKO — Escultural bailarina «sexy»
BARBARA BARR — Cantante americana
CARMEN VICTORIA — Gracia y alegría
CONCHITA DEL MAR — Vocalista moderna
NANDY SIMON'S — Bailarina moderna
RESERVE SU MESA PARA LAS GRANDES FIESTAS DE
NOCHEVIEJA Y REYES
SALA DE FIESTAS "LA BOHEME"

CLUB CAMPEADOR
Calle Doña Berenguela, 8 y 10
¡ATENCION!
Participen de la gran gala de HOY, DOMINGO, que estará amenizada por dos grandes orquestas
LOS RANGOS
— Y —
LOS JEFFERSON
Un divertido y animado espectáculo que como siempre dicha Empresa ofrece a su distinguida clientela.
PASES: 7 y 11,30
HOY: SESION VERMOUTH
Pase: 12'30

GIMNASIO ESCUELA
HOY
GRAN BAILE
SEÑORITAS, gratis.
CABALLEROS, precios popularísimos.

COLMENA CLUB
ESTEPAR
PRESENTA EN GRAN GALA
DOMINGO, 21 — SESION DE TARDE
LOS DEL CASTILLO
PRIMER PREMIO MUSICAL DE LA JUVENTUD 1969 EN LA PLAZA DE TOROS DE MADRID
ESTACION AUTOBUSES — Taquillas 5 y 6
Salida: 5,30 y 7,30 tarde — Regreso: 10 noche
La Dirección y Servicio de COLMENA Club se complace en desear a todos sus clientes y amigos
MUY FELICES FIESTAS

M.E.C.D. 2017

ANUNCIOS ECONOMICOS

Estos anuncios se reciben en nuestra Administración (Calle Vitoria, 13. Teléfono 207148), de NUEVE de la mañana a UNA Y MEDIA de la tarde y de CUATRO a SEIS Y MEDIA de la tarde, así como en todas las Agencias de publicidad.

PRECIO: 10 pesetas hasta diez palabras. Cada palabra más una peseta.

Alquileres

ALQUILO máquinas escribir, sumar y calcular. Crespo. Plaza Alonso Martínez, 7, principal. Teléfono 205947.

SE ALQUILA piso en calle del Carmen, 5 habitaciones con armarios empotrados, 2 baños más servicios, terrazas. Informarán, teléfono 206697.

ALQUILO planta comercial, 750 metros, calefacción central, ideal grandes oficinas, colegio o academia. Héroes División Azul, 8, portería.

ALQUILO piso, calle Barrantes, doble mano, 9 habitaciones, sótano, jardín Razón: Cámara Propiedad Urbana. Laín Calvo 31.

ALQUILO piso amueblado, calefacción central. Camino de la Plata. Grupo San Roque, junto Academia de Ingenieros. Telf. 208071.

ALQUILO piso. Vía de Empalme, núm. 12, 3.º, B.

SE ALQUILA piso a estrenar, calle Vitoria número 188. Razón: Portería. Burgos.

ALQUILO piso a estrenar, de cuatro habitaciones y calefacción central, en calle Clunia. Informes: San Francisco, 26. 2.º, 2.ª.

ALQUILO piso por temporada, muy céntrico, con muebles, calefacción y agua central, para poca familia, barato. Teléfono 204191.

LOCALES comerciales desde 40 m2., alquilo zona Vadillos. Poca renta. Plaza Vega, 36, 2.º, Izqda.

ALQUILO piso céntrico a estrenar, 6 habitaciones, calefacción central, agua caliente. Informes esta Administración.

ALQUILO piso. Calle Vitoria, 186. Portero.

ALQUILO pisos céntricos. Informes, Gestoría De Diego. San Cosme, 6.

ALQUILO piso amueblado, céntrico. Informes, Gestoría De Diego. San Cosme, 6.

ALQUILO piso amueblado, todo confort, muy céntrico. Informes, Gestoría De Diego. San Cosme, 6.

ALQUILO piso amueblado, zona Gamonal. Informes, Gestoría De Diego. San Cosme, 6.

ARRIENDO piso, calle Enrique III, portal B, 5.º, B.

ARRIENDO uno o dos pabellones 200 metros cuadrados, 3 Kms. centro ciudad, propio industria o almacén. Teléfono 205533.

ALQUILO local con puertas metálicas, 300 m2., propio industria o almacén. Informes: Vitoria, 64, 2.º. Teléfono 204720.

ALQUILO cochera renta a medias para 600 o similar, zona San Pablo. Teléfs. 209040 y 205778.

ALQUILO piso 4.º, Vitoria, 165, 3 habitaciones, aseo, amplia cocina. Informes: Arzobispo Castro, 3, 7.º, B.

ALQUILO piso amueblado. Calle Santa Casilda, núm. 6. Teléfono 206927.

SE ALQUILAN dos habitaciones derecho cocina. Calle San Esteban, núm. 35, 3.º, A.

ARRIENDANSE: Lonjas acondicionadas, céntricas, diversos emplazamientos, piso, sotabanco. Vitoria, 21.

VENDO o arriendo almacén. Pisones, 129, 1.º, Dcha. Agustín Jorge.

SE ARRIENDA piso en Villafría. Informes: Viuda de Moradillo.

ALQUILO piso, calle Briviesca, 5 habitaciones y terraza. Informes Tinte, 5. Tienda.

ALQUILO piso cuatro habitaciones. Informes: San Pedro y San Felices, 6. Portería.

ALQUILO local oficina, 20 metros cuadrados. Concepción, 26, 4.º, derecha.

Automóviles y accesorios

ALQUILER sin conductor, nuevos: Seat 1.500, 850 coupé, 600-D. Renault 10 y Renault 8. Morris y M-G 1.000. — «Servi Auto». Sanjurjo, 9. Teléfono 207716.

ALQUILER sin conductor: Seat 1.500. Simca, 600-D. —GARAJE TURISMO Calle Vitoria, 20.

FERNANDEZ. Alquiler coches sin conductor, varias marcas, nuevos. Alhóndiga, 4, bajo. Teléfonos 203859 y 201505.

MOTORAMA. Servicio permanente de grúa. Con nosotros hasta el taller de su preferencia. Asunción de Nuestra Señora, 1. Teléfono. 203364.

AUTOS «FLEN». Coches de alquiler sin conductor: 600-D, 850 Berlina y Coupé. Seat 1.500, 124, 1.450. Morris, M-G. Simcas, nuevos. —Garaje San Pedro Cardeña, núm. 90. Teléfonos 208072 y 201874.

EXCURSIONES viajes, Microbuses Europa. Coches hasta 25 plazas. Teléfono 208551.

AUTOS alquiler «Blanco». 600-D, 850 coupé, 124 (nuevos). Garaje Barriada Illera, B, 69. Teléfono, 205638.

SEAT 600-D, «Ondine», Simca 1.000 y Seat 1.500, toda prueba, vendo. Facilidades. Talleres Pedro. Vitoria, 105 y Carretera Madrid-Irún, kilómetro 247. Tel. 219111.

GAMONAL, 228, vende varios 600, 600-D, 850, Gordinis, 6-12-V, Dauphines, 4-L, 4-L Super, 4-F, furgoneta Citroen 2 HP., berlina, Simca 1.000 gran lujo y gran lujo especial. Revisados. Facilidades.

VENDO DKW. - 1.000, 40.000 Kms. Teléfonos 204821 y 203871.

COCHE Dodge Dart, especial bodas y viajes. Teléfono 202154.

SE VENDE carrocería Pegaso. Buen estado. Ver en Garaje Automoba. Fausto Fernández.

VENDEMOS Furgonetas y Berlinas Citroen garantizadas, con facilidades, desde 15.000 pesetas. Agencia Citroen, Sanz Pastor, 6.

SE VENDE DKW barata. Informes: Avda. Cid, 65. Teléfono 206182.

VENDO Seat 850 especial y normal. Informes: Talleres Montecarlo. Madrid, 89.

VENDO DKW combi. Informes: Calzadas Luis. Almirante Bonifaz, 11. Burgos.

PARTICULAR a particular compra Seat 600-D. Vitoria, 173, 3.º, E.

VENDO barata furgoneta Citroen. Garaje Félix y César. Teléfono 204189. Briviesca 15.

VENDO tres 1400-C, Simca 1.000, GL, DKW-1.000 gasolina 2CV., furgoneta, Ondine y Gordini. Bar Musel.

Colocaciones

SE NECESITA aprendiz y fresador oficial 1.ª, razón: Industrias Ital. Eras de San Francisco, 3, bajo. (R. O. C. 1.934).

SE NECESITA botones Hotel Moderno. (R. O. C. 1.962).

SE OFRECE pintor empapelador, especializado Rapidez y garantía. Vea muestras domicilio sin compromiso. Juncuas. Teléfono 207606.

SE NECESITAN chapistas. Carrocerías Gamonal. 228. Telf. 209929.

EMPLEADA de hogar necesito para Barcelona, espléndido sueldo. Teléfono 202538.

SE NECESITA muchacha. Avda. del Cid, 10, 6.º, A.

SE NECESITA chico para barra. Bar Miami. Vitoria, 53 bis. (R. C. C. 2041).

SE NECESITA muchacha para tres personas mayores y asistenta. San Juan, 20, 2.º.

SE NECESITA señora y camarero. Restaurante «La Riojana». Avellanos, 10. (R. O. C. 2084).

SE NECESITA chico de 14 ó 15 años. Informes esta Administración. (O. de C. número 2093).

SE NECESITA chica. calle Merced, 5, 3.º, derecha.

INDEPENDICESE y gane 20.000 ptas. mensuales aprendiendo Serigrafía, profesión nueva, fácil, de gran porvenir para ambos sexos. Pida folleto gratuito sin compromiso a Mater-Muntaner, 81, Barcelona.

GANE de 10.000 a 15.000 pesetas mensuales cultivando champiñones en su propia casa. Negocio cómodo y de gran porvenir. Compramos producción a alto precio. Escribir a Productos Alba, calle Enamorados, 23 Barcelona (13).

¡LLAME ahora!. Aprenda cómo puede Vd. ganar dinero y prestigio, distribuyendo los productos «Avón», llamando al teléfono 208584 de Burgos (Srta. Gloria), o escriba al Apartado 14.875 de Madrid.

SE OFRECE chófer carnet primera, práctico en conducir. José Casado. Seguros La Catalana. Concepción, 15, bajo.

SE NECESITA chica con informes, de 8,45 a 5,45, sueldo 2.000 Ptas., más seguro. Presentarse de 4 a 8 tarde. Vitoria, 137, 5.º, 2.ª.

SE NECESITA barman. Bar Mayoral. San Pablo, 16. (R. O. C. 2.107).

SE NECESITA asistenta. Calle Madrid, 9, 4.º, izquierda.

NECESITANSE corresponsales para moderna organización ventas, ámbito nacional. Artículos gran consumo. Ingresos elevados. Compatible otras actividades. Escribir Ref. «Corresponsales». Plaza Valvanera, 5 y 6 posterior. Madrid (17).

SE NECESITA pastor. Informes: Junta ganadera. Olmos de la Picaza.

BUSCAMOS para importante despacho de carnes, persona competente. También necesitamos para ocuparse despacho de pescadería, persona entendida. Grupo de Juan XXIII, primer bloque. Tienda comestibles. Telf. 200054. (R. O. C. 2086).

SE NECESITA chico para recados, de 14 a 16 años. Razón Especiera Burgalesa. Calle Francisco Salinas, 57. (R. O. C. 2091).

SE NECESITA chica servicio, buen sueldo, según valía. Calatravas, 3, 2.º, Dcha. Teléfono 200539.

SE NECESITAN aprendices de carpintería. F. Baruque. Castañares. (R. O. C. 2098).

PARA Madrid se necesita muchacha, buen sueldo. Referencia: Sanjurjo, 9, 3.º, centro. Burgos.

MUESTRARIO camisería. Precisamos representante muy introducido en Burgos capital y que viaje la provincia. Inmejorables condiciones. Escribir indicando Casas representa, con dirección y artículos trabaja a Manufacturas Colell, calle Piqué, 54. Barcelona (4).

SE NECESITA auxiliar administrativo, servicio militar cumplido. Informes: Oficina de Colocación. (R. O. C. 2.108).

MUCHACHA con informes, se necesita. Cardenal Segura, 8. (Farmacia).

SE NECESITA asistenta. Buen sueldo. Dirigirse: General Sanjurjo, 37, 5.º, Dcha.

PARA Madrid, chica con informes. Condestable, 4. Portería.

NECESITO chicas para dormir. Razón: Juan XXIII, número 6, 1.º.

SE NECESITA chica con informes. Sanjurjo, 37, 2.º.

NECESITO empleada de hogar, edad 30 a 40 años, con cierta cultura, para atender a señor solo, con residencia habitual y confortable en Burgos, y apartamento de verano en Santander. Interesadas escribir a Don Angel Blanco. Calle Héroes División Azul, 3. Burgos.

SE NECESITA asistenta o muchacha. Calle Miranda, 28, 1.º.

SEÑORA para limpieza necesita Calzados Novus. Plaza José Antonio, 27. (R. O. C. número 2.115).

OFRECESE conductor de segunda eventual. Informes: Telf. 206717.

NECESITO pastor a zurrón, para ovejas domicilio. Víctor Ruiz. Calle Romancero, 30, 2.º, B.

NECESITO pastor a zurrón para ovejas domicilio. Por Oña, en Villanueva de los Montes. Víctor Ruiz.

SE NECESITA chica o señora, para cuidar niños. Bien retribuida. Héroes del Alcázar, 4, 4.º, habitación 19.

SE NECESITA chica, poca familia, dormir fuera de casa, o asistenta. Tinte, 11, 4.º, izquierda.

Compras y ventas

CARRILES, tubos, accesorios para cortinas. «Ferretería Laín Calvo». Teléfono 20 33 94.

OCASION: Vendo máquinas usadas de escribir, sumar y calcular procedentes de cambios por nuevas. De la Vega. Madrid, 2. Burgos.

FRUTALES vende Francisco Gallo en Covarrubias y Burgos. Martínez del Campo, 6, 1.º. Telf. 208136.

VENDO dos abrigos nuevos. General Mola, 4, 1.º, Izqda.

SE VENDEN 15.000 kilos de remolacha forrajera, en Los Balbases. Para tratar con Amancio Martínez.

VENDO 20.000 Kgs. alfalfa empacada. José María Pérez. Lantadilla (Palencia).

FREGADERO acero inoxidable, muebles metálicos sin estrenar, vendo. Carmen, 4. Portería.

LUIS Alvarado Sáez, de Busto de Bureba, por no poder atender vende o arrienda un equipo completo de cinematógrafo de 35 mm. más 12 altavoces y dos amplificadores, todo seminuevo. Se dan facilidades de pago. A tratar con Luis Alvarado de Busto de Bureba. Teléfono 14. (Burgos).

SE VENDEN canarios. Avenida del Cid, 83, 7.º, B.

VENDO calentador butano grande. Laín Calvo, 31, 2.º. Telf. 203079.

BOBINADORA eléctrica y máquina tejer, seminuevas, vendo. Clunia, 17. Teléfono 203087.

VENDO balanzas garantizadas. Telf. 205824.

VENDO tocadiscos, magnetófonos, microscopios, globos terráqueos, Albumes de discos, cursos Francés e Inglés, libros, Selecciones Reader's Digest. El representante en plaza. Teléfono 205840-873.

VENDO batería para chinchillas y seis jaulas; criadora para 500 pollos, Jamesway. Teléfono 205840 - 873.

SE VENDE diccionario «Gran Enciclopedia del Mundo», compuesto por 21 tomos. Precio rebajadísimo. Razón, esta Administración.

SE VENDEN fardos de veza. Tratar: teléfono 204276.

VENDO torno, panificadora de culatas, cepilladora, herramientas, segmentos y camisas en bruto. Petronila Casado, 51, 1.º.

CEBADA cervecera «bisa» para siembra, vendo. Julián Cabañes. Cabañes de Esgueva.

Detectives

DETECTIVES «Alka». Alta investigación privada. Licencia 1. Observaciones de conductas. Prematrimoniales. Laborales. Financieras, etc. Teléfono 207526.

«ALKA» opera con seriedad y absoluta reserva. Detectives. Teléfono 207526.

Enseñanzas

INCA. - IDIOMAS Inglés, francés, alemán. Profesores nativos. Horario: 6 a 9 noche. Escuela Turismo. San Pablo, 25.

CONVOCATORIA Febrero. Reválidas. Bachiller. Preparación intensiva. Llana Afuera, 8, 3.º. 209531.

ESCUELAS Técnicas, Grado Medio Magisterio (Rama Ciencias). Comienzo clases, Enero. 209531.

CATORCE idiomas, modernos y clásicos. AAG. Idiomas. Laín Calvo, 17.

BACHILLERATO, letras y ciencias. AAG. - Idiomas. Laín Calvo, 17.

DIBUJO técnico e industrial. AAG - Idiomas. Laín Calvo, 17.

ALEMAN, inglés, francés. Profesorado nativo. Correspondencia comercial. Conversación. AAG - Idiomas. Laín Calvo, 17.

SERVICIO clases particulares a domicilio. AAG - Idiomas. Laín Calvo, 17.

TAQUIGRAFIA. AAG - Idiomas. Laín Calvo, 17. Burgos.

BACHILLERATO. Clases intensivas durante vacaciones. Matemáticas. Física. Química. Teléfono 207869.

Fincas

CONSTRUCCIONES «Bu-Bi», calle Vitoria 179, 1.º. Venta directa de pisos y lonjas. Precios desde 250.000 pesetas, con entradas desde 20.000 pesetas y 150.000 aplazadas diez años, resto a convenir.

VENTA de pisos y lonjas en Vía de Empalme. «Construcciones Serrano». Teléfono 204385.

MASEGOSA Empresa Constructora. Viviendas de tipo medio y económicas, en varias zonas ciudad. Cuatro habitaciones, baño todo parquet, muy soleadas, espaciosas. Facilidades de pago. Avenida del Cid, 80, 2.º, centro. Teléfono 209333.

CONSTRUCCIONES González Alonso. Venta de viviendas llave en mano, exentas. Entrega total, 50.000 pesetas, resto diez años. Informes, en oficina. Calle Vitoria, 15.

CONSTRUCCIONES Sánchez, vende pisos y lonjas comerciales en diversas zonas. Informes: Avenida Cid, 19. Bajo.

EDIFICIO frente San Lesmes, vendo segundo piso estrenar. Teléfono 204023.

ANTES de comprar su piso, visite todos los de Burgos y, al final, examine la calidad y condiciones que le ofrece Arranz-Acinas. Venta directa de pisos con formalidad absoluta. Entrega de llaves inmediata. Oficina. Carretera de Logroño, 15, 1.º

CONSTRUCCIONES Adrián García, venden pisos, calle San Francisco, 121, prolongación Padre Flórez: sol todo el día. Renta limitada. Grupo primero, acceso a la propiedad, según cédula calificación provisional de 16-10-68. Expediente BU - GI - 35/68 Terminación antes del 9-7-70. Autorizado para percibir cantidades a cuenta de precio. Número Registro Publicidad, 22.

¡VERANEANTES! Venta o alquiler de apartamentos en Laredo. Precios interesantes. Prigo. Moneda, 13.

SE VENDE casa de barriada, planta baja primer piso, con patio. Informes, Carnicería Elena. San Lorenzo, 11.

VENDO piso nuevo, precio obra, exterior. Razón: Avellanos, 10. Bar.

VENDO pisos terminados, con exenciones, facilidades diez años. Paseo de los Pisones, 18 y 20. Informes, en bajos del edificio.

PISOS llave en mano, a cinco minutos Plaza Mayor, soleados, exteriores, económicos. Local para bar, con vivienda. Locales comerciales hasta 1.300 metros, buena altura y diáfanos. Económicos. Facilidades. Razón Parque de San Francisco, número 3. Construcciones Petrus.

PISOS vendo. Las Fuentecillas, zona gran porvenir. Visítenos Merced, 13, 2.º, Construcciones F. Novales Zorrilla.

SE VENDE piso en calle del Carmen, todo exterior, 6 habitaciones 3 con terraza; armarios empotrados, todo él empapelado, suelo de parket, 2 baños más servicios. Informarán: teléfono 206697.

BAJOS 180 m2., 5,40 altura, apropiados almacén o industria, vendo. Razón: Calle Derma, núm. 3, 4.º, D.

VENDO pisos, cuatro amplias habitaciones con facilidades, y lonja Emperador, 15.

VENDO piso barato, facilidades. Francisco Grandmontagne, 10, 3.º, B.

VENDO terrenos en Castañares, 5.000 m2. 60 m. Línea carretera. 208957.

190.000 Ptas. 3 dormitorios, cocina, water, terraza. San Pedro Cardeña, 1, 4.º, Izqda. De 12 a 3.

VENDO piso, cinco habitaciones, calefacción, ascensor, exento, junto Avda. Cid. Francisco Sarmiento, núm. 5, 6.º. Informes: Portería. Teléfonos 205737 y 207190.

VENDO molino eléctrico de piedras, 15 HP. con vivienda. Mucha molienda diaria. Razón: Venancio Arrabal. Quemada (Burgos).

VENDO piso, 5 habitaciones, céntrico y económico. Informes esta Administración.

GENERAL MOLA se vende por traslado, piso bueno y elegante, precio muy interesante. Informes: Sr. Albillos. Vega, 36.

PISOS nuevos a elegir, propios, vendo con pequeña entrada y grandes facilidades. Albillos. Vega, 36.

CHALET en La Quinta con jardín, vendo de ocasión. Tratar: dueño, en Vega, 36, 2.º, Izqda.

SE VENDE piso, 4 habitaciones, seminuevo. Calle Madrid Informes: Paloma, 37. 5.º.

VENDO piso, tres habitaciones y servicios. Facilidades de pago. Informes: San Isidro, 19, primero.

SE VENDE o alquila piso. Calle Madrid. Informes: Telf. 200018.

VENDO piso, calle Vitoria, 105, cuatro habitaciones, cocina grande, baño completo, despensa y carbonera, barato, 325.000. Informes venta, calle Merced, 8. Botería.

PISOS exentos, totalmente terminados, cuatro habitaciones con parket, magníficas cocinas, calefacción de agua, mucho sol. Pequeña entrada y resto en diez años, en calle Vitoria, 190. Telf. 206735.

VENDO piso a estrenar, apropiado para oficinas, peluquería, hostal; ascensor, calefacción, parquet, cuarto de baño completo y servicio, cocina mixta, eléctrica y butano, 4 habitaciones y comedor. Centriquísimo. C/. Trinas, 10. Informes, portería.

VENDO pisos nuevos, elegantes, en calle Madrid, núm. 70, baratos, desde 290.000. Informes venta, calle Merced, 8. Botería.

SE VENDEN o alquilan lonjas desde 150 m2. con sótano, en calle Avila (Alfareros) y carretera de Arcos. Razón: Obra carretera de Arcos y Melchor Prieto, 16, 1.º.

VENTA de pisos, exentos contribución. Pisones, 14 y 16.

MAGNIFICOS locales, 500 - 200 m2., exentos contribución. Totalmente diáfanos. Propios grandes almacenes. Pisones, 14 y 16.

PISOS totalmente terminados, calefacción y agua caliente central, azulejo decorativo, parket, etc. Gastos comunidad reducidos. Véalos en calle Madrid, 68, 3.º B.

LOCAL, vendo, en doña Berenguela, 125 metros cuadrados, mucha luz, junto sala fiestas, muy comercial, precio interesante, facilidades pago. Informes: San Lorenzo, 15, 1.º.

VENDO lonja-jardín, instalada en Santa Agueda propio para bar, club, etc. Razón: Avenida Cid, núm. 90, 9.º, D.

VENDO piso. Petronila Casado, 51, 1.º.

VENDO rústica borde carretera. Parque San Francisco, 5, 1.º, Izqda.

VENDO piso exterior. Reyes Católicos, núm. 11, 7.º. Verle por las tardes.

VENDO terreno pie de camino nueva cerámica próxima Barriada Yllera. Informes: Panadería Gutiérrez.

VENDO casa. Calle Salas, 5, 1.º, Dcha. Informes: Alhóndiga, 15, 6.º, C.

Ganados y aperos

VENDO dos vacas holandesas, abocadas a parir, 1.º y 2.º parto, en Villasandino. Emiliano Hernández.

VENDO cinco novillas recién paridas, primer parto, una abocada y novilo de carne. José María Pérez. Lantadilla (Palencia).

VENDO 32 ovejas jóvenes y un par de mulas. Para tratar: Máximo Pardo, en Villorejo.

VENDO 90 ovejas, mitad segunderas, parir primeros de año. Hontomín. Teléfono central.

VENDESE barato, tractor de cadenas Hanomag K-7. Informes en teléfono 202790.

VENDO 16 cerdos de dos meses. Sr. Bernardo. Carretera Valladolid, Km. 4.

SE VENDEN: Tractores en buen estado, marcas: Barreiros, Lanz, Fiat. Coches:

VENDO por sobrante, vaca ratina, segundo parto. Palazuelos de Muñó. Aureliano Tardajos.

VENDO 60 ovejas, varias con cría. Sasamón (Burgos). Manuel Sáez.

VENDO 20 cerdos al destete. Felipe Barrios. Arcos de la Llana.

COMPRO arado usado del cero, para tractor. Dirigirse a Benedicto Varona. Vuelta de los Coches. Granja. Burgos.

VENDO pareja de vacas ratinas jóvenes, preñadas y domadas. Informes: Emiliano Rodríguez. Ibeas de Juarros.

Huéspedes

ADMITO huéspedes. Carretera de Logroño, núm. 7, 1.º, B.

DOY pensión calle Vitoria, detrás gasolinera, bloque San Roque, 2.º portal, 4.º, C.

DOY pensión completa o sólo dormir, detrás gasolinera calle Vitoria, calefacción. Telf. 208071.

PENSION completa todas comodidades, trato familiar. Tesorera, 4 y 6. Teléfono 209728.

DOY pensión completa y cama, 75 ptas., hay calefacción. Puebla, 2, primero.

DESEO dos o tres chicos a dormir, 23 ptas. Puebla, 2, 3.º.

SE DISPONE de una habitación para dormir, precio muy económico. Teléfono 200520.

PENSION muy económica. Calle Madrid, número 28, 1.º.

Muebles

TRESILLOS fabricación propia. Exposición y venta. General Mola 20.

VENDO mesa cocina y mesa televisión. Llamar 4 a 5 al 205020.

VENDO cama plegable muy barata. Vitoria, 54 bis, 6.º, Izqda.

PLAZA Francisco Sarmiento núm. 3, piso segundo, núm. 4, vende muebles usados baratos y estufa seminueva.

VENDO sillas, cocina butano, barata. Calle Belorado, 3, 2.º, Izqda.

Pérdidas

EXTRAVIO de cuatro jatos de año, tres pardos claros y uno negro claro. Informes: Eladio Domínguez. Ordejón de Abajo.

PERDIDA perro caza Setter, blanco manchas marrón. Gratificaré devolución. Telf. 205576.

CACHORRO caza, color canela, extraviado por calle Mateo Cerezo o alrededores. Llamen teléfono 204039. Gratificaré.

HALLAZGO perro Setter, blanco y negro. Villimar. Jesús Franco.

HALLAZGO perra de caza en Villaverde Peñahorada. Informes Ayuntamiento.

Televisores

TELEVISORES 19" último modelo extraplano, UHF, licencia americana, con voltímetro y mesa, todo 16.900 pesetas. Diez días prueba sin compromiso. Ventas a plazos. Garantía absoluta seis meses. «Comercial Velo-Moto» Calera, 10.

REPARACION televisores todas marcas, servicio urgente. Antenas. Servicio técnico Marconi. Radio TV Caracas. Calzadas, 18. Teléfono 206528.

TELEVISORES - Frigoríficos - Lavaplatos - Lavadoras automáticas. Todo mil al mes. Radio Televisión Burgos. Avenida Cid, 10. Feygón.

TELEVISORES: Reparaciones en el día, todas marcas. Radio Televisión Burgos. Avenida Cid, 10. Edificio Feygón. Teléf 205740 - 673.

Traspasos

TRASPASO pensión escolar. Almirante Bonifaz, 16, 1.º.

TRASPASO pensión con 20 huéspedes. Informes esta Administración.

TRASPASO local 80 metros en Mil Viviendas. Teléfono 200031.

¡LERMEÑOS! Traspaso en Lerma, calle Mayor, local destinado peluquería, económico, por ausencia Informes «Prigo». Moneda, 13. Burgos.

Varios

SEGURO obligatorio de accidentes de trabajo. Mutua Patronal Espolón, 20 Burgos.

PISOS. Acuchillados, Barnizados. Limpiezas. «Pulidor» Laín Calvo, 7. Teléfono 203699.

SE HACEN toda clase de trabajos de albañilería. Teléfono 202533.

ENTREGARIA basura a cambio de paja. Granja Hermanos Frías. Capiscol. Frente Azucarera.

INSTALO equipos de sonorización, interfonos y alarmas anti-robo. Llamar 205306.

Offset y toda clase de trabajos tipográficos en TALLERES GRAFICOS «Diario de Burgos» Calle Vitoria, 13 Teléfono 202852

IMPRESOS comerciales, cartas timbradas, tarjetas de visita, invitaciones, prospectos de propaganda, etc TALLERES GRAFICOS «Diario de Burgos». Calle Vitoria, 13. Tf 202852

FOTOGRABADOS Confección rápida TALLERES GRAFICOS «Diario de Burgos». Precios ventajosos. Calle Vitoria, 13 Teléfono. 202852

Nuestros teléfonos: 20 71 48 y 20 12 80

TELEVISION ESPAÑOLA

DOMINGO

10,02 La fiesta del Señor. Santa Misa.
11,00 Concierto.
12,00 En directo. (Retransmisión del encuentro de rugby «Copa Fira», entre los equipos: España-Yugoslavia).
13,30 Horizontes: «El arte y la Biblia».
14,00 Avances.
14,02 Club Mediodía.
14,45 Perfil de la semana.
14,59 Avances.
15,00 Telediario.
15,40 Cita con Tony Leblanc.
16,15 Espacial pop.
16,45 El Virginiano: «El peón».
18,15 Información deportiva.
18,20 Presentación infantil.
18,22 Carrusel del domingo.
19,20 Despedida infantil.
19,22 Información deportiva.
19,30 Fútbol. (Retransmisión en directo del partido Valencia - R. Sociedad.
21,29 Avances.
21,30 Telediario.
21,55 El tiempo.
21,59 Avances.
22,00 TVE es noticia.
22,15 Sesión de noche. Recordando a Gary Cooper: «El árbol del ahorcado» (Ultimo título del ciclo dedicado a Gary Cooper Con María Schell y Karl Malden).
24,00 Telediario.
0,05 Buenas noches.
0,10 Despedida y cierre.

LUNES

7,45 Carta de ajuste.
8,00 Apertura y presentación
8,02 Lotería Nacional (Retransmisión en directo del sorteo de Navidad)
12,30 Cierre.
1,45 Carta de ajuste.
1,30 Apertura y presentación
1,32 Panorama de actualidad
2,29 Avances.
2,30 Puesta a punto.
3,00 Telediario.
3,35 Jim West: «La noche del samurai».
4,35 Nivel de vida.
0,05 España al día.
5,15 Presentación.
5,17 Largometraje: Espada y corazón».
7,00 Kimba, el leoncito.
7,30 El meteoro submarino.
7,55 Avances.
7,57 Avance de Telediario.
8,00 Ayer domingo.
8,30 La huella del hombre.
8,55 Esta noche...
9,00 Novela: «David Copperfield», de Dickens.
9,30 Telediario.
9,55 El tiempo.
10,05 Programa informativo.
10,35 Los hombres saben... los pueblos marchan.
11,05 Los vengadores: «Magia asesina».
00,05 Telediario.
00,10 Despedida y cierre.

SE VENDEN
6 furgonetas 600 D y un Gordini. Verlos en Garaje Barrios Ofertas a:
AMOSPAIN
Atención departamento de materiales.

Prendas para NIÑOS
CHAQUETAS Y JERSEYS
★
TODO EN PUNTO
ARNAIZ
FRENTE A LA CATEDRAL

Emerson
El televisor del futuro
COMERCIAL VELO-MOTO

GUIA DEL RADIOYENTE

RADIO POPULAR

SELECCION DE AUDICIONES

RELIGIOSAS.—8,30: Siempre al Norte. — 9,45: Apunte litúrgico. — 10: Santa misa para enfermos e impedidos. — 20,30: Santo rosario.

NAVIDEÑAS.— 9,40: Zambombas y pandeteras. — 12,01: Mosaico navideño español. — 13,30: La Navidad de los famosos. — 15: Jesús nace en Hispanoamérica. — 20,50: La Navidad de las voces blancas. — 21: Navidad de la paz y la reconciliación.

INFORMATIVAS.—9,01: Burgos, música y noticias. — 14,30 y 22: Diarios hablados de Radio nacional de España.

DRAMATICA.— 23,15: Retablo en las ondas.

JUVENIL.— 11: Música de la nueva generación.

INFANTIL.— 18,30: El rincón de los niños.

DEPORTIVAS.— 16,30: El Gran Nacional (en conexión con Radio Popular de Madrid). — 22,45: Cita con los deportes.

ZARZUELA.— 12,15: Fragmentos. — 19,01: «La pícara molinera» (selección), P. Luna.

MUSICA SELECTA.— 9,50: Voces que son oración: Polifonía eucarística del Siglo de Oro español. — 10,35: La Música noble de España: «Variaciones sinfónicas», de P. Sorozábal. — 12,05: Pequeño concierto: «Il Palpiti», Op. 13, de N. Paganini. — 19,30: Sala de conciertos: «Estudios sinfónicos», Op. 13, de R. Schumann y Sinfonía número 7, en La, Op. 92, de Beethoven.

MUSICA DE ESPAÑA.—9,02: A la española. — 12,15 y 19,01: Selecciones de zarzuela.— 22,30: Con sabor español.

MUSICA HISPANOAMERICANA.— 9,15: Cantar en Hispanoamérica. — 12,45: Canciones de la América española.

MUSICA LIGERA.—8: Radio Diana. — 11: Música de la nueva generación. — 12,30: Piano y ritmo. — 14,15: Música para el aperitivo. — 15,05: Canciones y cantantes de España.— 18,45: Estrictamente instrumental. — 21,15: Los famosos del domingo.

DIVULGACION.— 20,50: Dos ojos para toda la vida.

ADHIERASE a la conmemoración del 150 ANIVERSARIO de la creación del
MUSEO DEL PRADO
Adquiera esta maravillosa obra, única en su género. Encontrará en ella amplia historia del Museo, con profusión de láminas a todo color y huecograbado. formato 28 x 34 cm. Usted podrá adquirir este extraordinario volumen en las siguientes modalidades:
☐ CONTADO 1.550 ptas.
☐ PLAZOS 1.700 ptas. en cuotas de 150 ptas. y 1 inicial de 200 ptas.
DON ...
CALLE ...
LOCALIDAD ... PROVINCIA ...
DIRIGIRSE: SR. CUELLO. — MADRID. 64, 6.º C — BURGOS

SE OFRECE JOVEN
para trabajo en electrónica industrial o TV. Amplios conocimientos. Servicio militar cumplido.
Dirigirse a:
A. PEREZ
LERMA
San Pedro, 4

ATENCION AVICULTOR
Ponedoras Golden Comet. — Huevo moreno, tamaño grande, supervivencia confirmada (damos referencias).
GRANJA MIRASOL
Pisones, 68. Burgos
Teléfono 202960

SE NECESITA
MECANICO PARA MAQUINAS
Precisa conocimientos electricidad. Carnet conducir. Trabajo cómodo. Sueldo e incentivos interesantes.
Teléfono: 206398. — BURGOS.

M.E.C.D. 2017

Miranda

FIESTA DE ASPANIAS

El pasado día 18, el Colegio de niños subnormales de Miranda de Ebro, celebró su Santo titular, Nuestra Señora de la Esperanza, cuyos actos estuvieron revestidos de una gran solemnidad. Estos niños que tanto cariño necesitan, este día, al ver las atenciones de profesores, sacerdotes y directivos, estaban emocionados y contentos.

Los actos empezaron con la santa misa, celebrada en el mismo Colegio en honor a la Patrona del mismo, Nuestra Señora de la Esperanza, ofició el cura párroco del Buen Pastor, don Miguel Peña, que en la homilía emocionó a grandes y pequeños, explicando a éstos, quién es la Santísima Virgen con una claridad extraordinaria comprendido por la mayoría de niños del Centro. Seguidamente fueron obsequiados los niños con pastas, chocolate, caramelos y suaves licores. Más tarde y en el patio del Colegio, donde están instalados los juegos recreativos, los niños gozaron de las delicias de los mismos, cerrando así los actos y ahora a esperar el día de Reyes en lo que esperamos que este año vengan más ricos que el pasado.

CONCURSO DE BELENES HOGAREÑOS ORGANIZADOS POR EL M. JUNIOR

Seguimos con nuestra campaña. ¿Qué sentido tiene para nosotros la Navidad? ¿Es que va a suplantar "el arbol de Navidad" al "Belén" en nuestras casas? ¿Dónde se está quedando el sentido cristiano de la Navidad? Otras preguntas podríamos formularnos con ocasión de la campaña belenística de nuestra ciudad, pero creemos que es mucho mejor que cada uno se las formule o intente dar una respuesta según su condición de cristiano.

Nos vamos a limitar a dar una respuesta a estos días, a cada una de estas tres preguntas formuladas con ocasión de esta gran campaña belenística, cuyo éxito depende de tí, lector, pongas o no belén, de los organizadores de la Campaña y de todas las familias de nuestra ciudad.

SENTIDO CRISTIANO DE LA NAVIDAD

No nos empeñemos en separar dos cosas que no son tal. Nos referimos a la alegría navideña puramente humana y a su sentido religioso esencialmente cristiano.

La primera, se refleja en unas manifestaciones exteriores como son: la alegría humana, la convivencia familiar, etc., creyendo que estas manifestaciones están reñidas con el sentido profundamente religioso de estos días.

La segunda —su sentido cristiano—, se vive en la Navidad, que se basa en un hecho específicamente religioso: el nacimiento de Cristo entre los hombres. Se conmemora y recuerda cada año dicho acontecimiento, con unos sentimientos de espera y acogida, de alegría y preparación interior. ¿Es que ambas formas de vivir la Navidad se contraponen? No sólo no se contraponen, sino que se complementan: la primera no tiene sentido sin la segunda, puesto que ambas arrancan de un mismo acontecimiento: la venida de Cristo a la Tierra.

CITACION DEL MIRANDES

Como ya anunciamos a nuestros lectores, el equipo del Mirandés partirá hoy de la calle de Vitoria a las nueve y media de la mañana, viajando como delegado del equipo el directivo señor López Sáez de Ormijana. Ninguna novedad se ha producido hasta el momento y por tanto Mariete cuenta con todos sus efectivos, a excepción de Pérez Navares, que después de ser probado en Sevilla era esperado en Miranda a últimas horas del viernes o en la mañana de ayer sábado, por lo que es por el momento una duda en cuanto a su alineación. La citación es la siguiente: Abecia, Abechuco, Cantera, Ciaurriz, García, Haza, Iribarren, Lafuente, Molinuevo, Plaza, Pagalday, Tolosana, Urruchi I, Urruchi II y Villasante.

El equipo probable será el mismo del domingo, cambiando a Abechuco por Pérez Navares, aunque por parte de lentrenador rojillo nada se nos haya dicho.

El encuentro, repetimos una vez más, es de sumo compromiso, puesto que se trata de uno de los equipos más potentes del grupo y en su feudo, casi invulnerable, pero tenemos la esperancilla de que los muchachos de Mariete saldrán dispuestos a consolidar ya su buena posición en la tabla. Animo pues y a ver si podemos dar cuenta de otra nueva victoria, aunque también un empate sería aceptable.

CONTABLE
PARA PUESTO DE RESPONSABILIDAD
PRECISA

Importante empresa de esta ciudad. Interesados: dirigirse indicando conocimientos, edad, lugar anterior de trabajo y pretensiones al número 1.502. Publicidad Alas, Almirante Bonifaz, 3-3.º.

(R. O. C. número 2.096)

Aranda

CLAUSURA DE UN CURSILLO DE PREVENCION DE ACCIDENTES

A las ocho de la noche del viernes tuvo lugar la clausura del segundo cursillo que sobre prevención de accidentes del trabajo se ha dado en la Casa Sindical a mandos intermedios de la construcción.

El primero se dio a doce mandos de una empresa arandina y el segundo, de cuya clausura vamos a ocuparnos, se ha dado para otros doce mandos, en esta ocasión de dos empresas, habiendo estado presente en esta clausura los alumnos de los dos cursos celebrados.

La proyección de películas, que fue motivo principal de la clausura, se realizó con la colaboración de la Caja de Ahorros del Círculo Católico de Obreros, bajo el lema «Los accidentes no son casuales».

El personal encargado de los cursillos inició el acto de clausura recordando las explicaciones que se habían dado a los cursillistas respecto a las medidas que deben tomarse en todo momento para la prevención de accidentes del trabajo y para ello se iban a pasar unas películas en las que se detallaban diversos accidentes ocurridos por falta de prevención y exceso de confianza del personal trabajador que, aunque no se referían precisamente a la construcción, al menos servían como ejemplo de aplicación a otras ramas del trabajo, demostrando, como dice el «slogan» que los accidentes no son casuales, sino que se producen con fatales consecuencias para aquellos trabajadores que no han tomado las medidas preventivas necesarias que tienen obligación de tomar.

Se pasó en primer lugar una película sobre un accidente en una serrería mecánica, del que resultó un obrero muerto; otra, de una fábrica de zapatos, en donde se hizo hincapié sobre los zapatos o calzado de seguridad. Seguidamente el personal del cursillo dijo que deben de colaborar la empresa y el trabajador en las medidas de prevención, indicando que esos once mil millones de pesetas que habían costado al Estado los accidentes durante el año 1968, deben reducirse al máximo.

Finalmente se proyectó otra película demasiado a lo vido, en la que se ve una operación en el interior del ojo de un obrero, accidente ocurrido también por falta de previsión o exceso de confianza.

TRUCHAS EN EL RIO RIAZA

En el día de ayer se procedió a repoblar el río Riaza, en el lugar vedado que tiene la Sociedad de Cazadores y Pescadores, a la altura de Milagros. Se han vertido en dicho lugar mil truchas de buen tamaño y de la calidad «arco iris», que han sido adquiridas por dicha sociedad y con el objeto indicado de repoblar de esta riquísima especie su vedado en el mencionado río.

La Sociedad ha realizado un gran esfuerzo económico en la adquisición de esas mil truchas que ya discurren por las aguas de esa zona, pero en justa compensación, sus socios, en la época de pesca tendrán una gran diversión practicando el deporte favorito y por cuyo motivo pertenecen a esa conocida Sociedad de Cazadores y Pescadores, una de las sociedades más pujantes de nuestra población, cuya presidencia ostenta el conocido deportista cinegético don Abel Berzosa.

MERCADO DE NAVIDAD

Como siempre, el mercado de vísperas de la Navidad ha sido excelente. El tiempo frío, con una niebla fina que se evaporaba en llovizna, que no se percibía más que en la ropa, pues no llegó a cubrir el suelo. Sin embargo la plaza Mayor resultó pequeña para albergar, dentro y fuera de sus soportales, a tanto tenderete que exponían los más variados artículos, comenzando desde los adornos de la Navidad, para terminar con los puestos de libros, pasando por el calzado, los encajes, los géneros de punto, etc.

Las frutas y verduras destacaron en mejor calidad aún que las que se presentan para su venta en mercados normales, pero también ha sido más elevado el precio de la cotización. Las verduras también en abundancia y calidad sufrieron alteración en precios, aunque no muy elevados con relación a los anteriores.

BRILLANTE CONFERENCIA CIENTIFICA

En el salón de audiciones de Radio Juventud se celebró ayer a las 7,30 de la tarde una interesante sesión científica y en la que actuó como invitado especial y tuvo a cargo una conferencia el doctor don Ramón Velasco Alonso, catedrádito de Patología General de la Facultad de Medicina de Valladolid, asistiendo un nutrido grupo de médicos de Aranda y su partido.

Abrió el acto don Antonio García Creciente, quien efectuó la presentación del conferenciante trazando su carrera profesional. Seguidamente hizo uso de la palabra el doctor Velasco quien dijo se mostraba complacido de intervenir en la reunión.

El tema de la conferencia no podía ser más interesante y de gran actualidad médica, tal es la hipertensión arterial, desarrollando una amena y documentadísima charla acerca de algunos aspectos diagnósticos y terapéuticos de la citada enfermedad.

Señala a la hipertensión como enfermedad de la civilización actual por lo que considera el tema de gran actualidad y cómo cada día aumenta el número de hipertensos debido a los estados emocionales que ocasiona la vida moderna.

Pasa a continuación el doctor Velasco a exponer con claridad y abundancia de datos, valiéndose de cifras y diapositivas, los estados que determinan a las personas hipertensas citando procedimientos para averiguar y calificar la enfermedad; indica asimismo los factores clínicos que influyen tales como el aumento del volumen minuto cardíaco (cantidad de sangre que el corazón bombea), y las resistencias circulatorias periféricas. Habla a continuación de los tipos de hipertensión, diagnósticos y causas. En este último apartado cita como ejemplo curioso cómo en el Japón del Norte es donde más casos se dan de esta enfermedad por el abuso del cloruro sódico (sal), ya que en este país tienen por norma conservar el pescado en sal; como personas menos propensas a la hipertensión señala a los esquimales por su escaso uso de la sal.

Entra en una fase interesante cual es la relacionada con el tratamiento, explicando con detalle las normas a seguir y dando consejos en orden a remediar el mal. Cita en primer lugar el de llevar un régimen de vida que eluda los estados emocionales procurando tranquilizar al enfermo; eludir los esfuerzos de carácter físico; reducción o exclusión en absoluto de la sal, haciendo hincapié en este punto por considerarle el más importante. Indica cómo la alimentación ha de ser moderada y no ingerir grasas de origen animal.

En orden a la medicación, el doctor Velasco refiere cómo hay gran cantidad de medicamentos para atajar la hipertensión, pero aconseja un riguroso control de su uso.

Expone las características y forma de empleo citando varios grupos de medicamentos dando consejos de gran importancia para su debido uso.

Entra en la última parte de su parlamento con los tratamientos quirúrgicos diciendo que se conocen muchas técnicas en este sentido, pero que hoy no vale la pena operar a un enfermo (salvo en casos extremos), dado que la medicación existente puede suplirlo con garantías, por lo que las intervenciones de este tipo están en desuso.

Al final de la brillantísima disertación el doctor Velasco fue ovacionado largamente por todos los reunidos, abriéndose a continuación un animado coloquio entre los médicos asistentes, formulando al conferenciante diversas preguntas que fueron contestadas con gran exposición de datos. La reunión se prolongó hasta las 9,15 de la noche.

En resumen, y a pesar de ser profanos en la materia, podemos decir que el tema de la charla ha sido altamente interesante y del que estamos seguros que nuestros médicos habrán sacado provechosas consecuencias, dada la categoría del conferenciante y la magnífica exposición de todo el proceso y características de la hipertensión arterial.

MEDICO DE GUARDIA

José-María Díez Llano, Arias de Miranda, 17, teléfono 216.

FARMACIA DE GUARDIA

Hoy, domingo, Heliodoro Miranda Castro, plaza del Caudillo, 18.

Mañana, lunes, Ramón Mira Alvarez, plaza del Caudillo, 28.

CARTELERA DE ESPECTACULOS

Teatro-Cine Aranda. — «La noche de los generales» (3 R).

Teatro Principal. — «El cobra» (3).

Club Ina's
HOY, BAILE VERMOUTH
de 12,30 a 2,30
TARDE: De 7'30 a 10'30
NOCHE: De 11 a 2'30
SERVICIO DE CAFETERIA PERMANENTE
CALZADAS, 30

Juguetes
EXPOSICION Y VENTA
COLOWALL
Martínez del Campo, 1

Hotel SUCO
Cena de Nochevieja
MENU SELECTO
PLAZAS LIMITADAS
CONJUNTO MUSICAL

BAUWER, S. A.
• DORMITORIOS
(de matrimonio e individual)
desde 9.850 pesetas
• CAMAS SUELTAS
(todas medidas, con somier)
a 1.200 pesetas
• MESITAS a 400 pesetas
¡COMPRE EN FABRICA Y AHORRARA DINERO!
☆ ★ ☆
POLIGONO INDUSTRIAL - LA VENTILLA
Calle 11 - Teléfono 202467 - BURGOS

REAPERTURA DE
BREZMES - TELE - ARANDA

El público de Aranda de Duero y su comarca ya tienen a su disposición nuevamente un establecimiento en el que se presenta la más completa gama de electrodomésticos de las primeras marcas nacionales y, en exclusiva, TELEVISOR "VANGUARD", el televisor no superado.

"BREZMES-TELE-ARANDA" reabre sus puertas en la Plaza del Caudillo número 16, bajo nueva dirección comercial, ofreciendo más garantías, más facilidades y modernísimo laboratorio de TV.

En su visita a "BREZMES-TELE-ARANDA", Plaza del Caudillo, 16, encontrará los últimos modelos en cocinas, lavadoras automáticas, frigoríficos, transistores, etc, a precios de auténtica promoción y el famoso TELEVISOR "VANGUARD".

Al mismo tiempo "BREZMES" ofrece su red de establecimientos: BELORADO, Plaza San Francisco, 29. — MEDINA DE POMAR, Condestable, 10. — SALAS DE LOS INFANTES, San Roque, 6, y su central en BURGOS, calle Madrid, 1.

ponga un
VANGUARD
en su vida

M.E.C.D. 2017

DEPORTES 12

CRONICA DEPORTIVA, ESPECIAL PARA «DIARIO DE BURGOS»

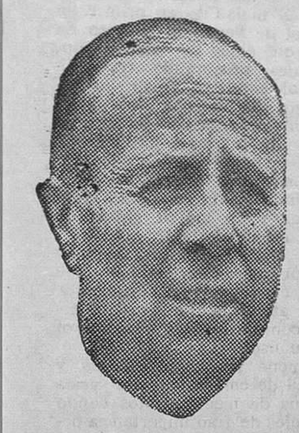

LOS FUTBOLISTAS GENIALES NO SUELEN SER BUENOS PREPARADORES

★ Di Stéfano y Kubala, dos excepciones de esta regla general

★ El más cotizado preparador del Mundo, Helenio Herrera fue un mediocre jugador

★ El antiguo delantero-centro madridista, que ha triunfado como entrenador del Boca Juniors argentino desea regresar a España

Por PEDRO ESCARTIN

Madrid. — (Crónica deportiva de la Agencia LOGOS).

No es corriente que los genios del fútbol sean luego buenos preparadores, unas veces por carecer de carácter, otras al estar sobrados de vanidad y recordar constantemente a sus discípulos lo que fueron dentro del más popular de los deportes. Alguno tuvo su fallo en la falta de condiciones pedagógicas para enseñar aquello que conocen. ¿Ejemplos? Podríamos poner muchos, pero no queremos molestar a nadie y es curioso recordar que el preparador más cotizado del Mundo, Helenio Herrera, fue sólo un mediocre jugador. Alfredo Dí Stéfano, al acabar su ciclo de jugador genial, pasó a ser técnico y sus primeras armas fueron el Elche con mal resultado. ¿Tuvo la culpa él sólo? Posiblemente, no, pero lo indudable es que aquello fue para él una lección de humildad, que necesitaba. Después pasó a Buenos Aires, con un gran contrato, a dirigir el Boca Juniors, que acaba de ser proclamado campeón de Argentina, tras dura lucha con el River.

DI STEFANO AÑORA ESPAÑA

Cuando Alfredo Dí Stéfano marchó a América tras la prueba de Elche, lo hizo llevado de su gran vocación por el fútbol y también por las condiciones de la oferta realizada por Liberti, presidente del Boca Juniors. En líneas generales, fue mal recibido por un fuerte sector de crítica, quienes recordaban que él, en sus tiempos de genial jugador, se mostró siempre más al lado del fútbol español que del argentino y hasta comentaron más de una vez aquél gesto suyo en Sevilla, cuando en el encuentro, España - Argentina, al marcar el primer gol español, dio un salto de alegría con los dos puños levantados al aire. Miserias que le crearon mal ambiente inicial, aparte de que él se defendió con energía y violencia. Ha triunfado al final.

Los primeros meses fueron amargos, pues flotaba la hostilidad en el ambiente, pero Dí Stéfano fue poco a poco ganando confianza gracias a un trabajo serio que se reflejó en los resultados; valores jóvenes puestos en marcha, jubilación de quienes no rendían por su excesiva veteranía, allá, como aquí, el preparador depende de la marcha del equipo y de los resultados deportivos. Al ser buenos, la agresividad fue cediendo y con el apoyo de Liberti, presidente del "Boca", terminó de hacer su revolución constructiva y la cosecha es nada menos que el título de Campeón, ganado en el campo del River, es decir, a su antiguo club y en el propio terreno de éste, triunfo que pocos esperaban. El equipo de Dí Stéfano ha sido un modelo de regularidad, fuerza e ideas modernas, El quiere volver a España.

EL ERROR DEL GENIO

Cuando Santiago Bernabéu, con sentido oportunista, es decir, en su momento, aceptó la sugerencia de Miguel Muñoz, preparador, y dio orden de renovar tras la derrota en la final de Viena ante el Inter, Alfredo Dí Stéfano no supo ver aquello que más le convenía y cargado en su amor propio, jugó dos temporadas en el Español, es decir, arrastró su gloria. Fue inútil que el Madrid le ofreciera un cargo importante y bien pagado, quizá antesala de otro trabajo de mayor categoría, pero a la larga. Aceptó la oferta del Club catalán y en sus actuaciones demostró que Bernabéu tenía razón cuando le dieron la baja, ofreciéndole una buena situación dentro del Club. El amor propio y el dinero, de momento habían triunfado sobre la conveniencia a plazo más largo.

Sabemos muy bien que Alfredo Dí Stéfano sueña con volver a España, quiere trabajar aquí e, inclusive, nos dice quien está bien enterado, hubo tanteos hace semanas con Santiago Bernabéu, cuya respuesta fue poco más o menos: "estamos contentos con Miguel Muñoz, aparte que quien se marcha del Madrid es raro que vuelva". Y así es, porque Reymond Kopa lo intentó últimamente y como él, otros. Descartado el Madrid, Alfredo Dí Stéfano lucha entre la conveniencia económica, quedar en Buenos Aires, donde incluso le ofrecieron ser seleccionador, o volver a nuestro país, que repetimos es su gran deseo, que sólo podría torcer una oferta elevada del Boca Juniors, su actual Club. El se equivocó cuando, tras jugar en el Madrid, pasó al Español de Barcelona para quemar su prestigio, sin tener necesidad económica para proceder así.

DI SETFANO, CURADO DE VANIDAD

Como hombre de fútbol, jugador en activo, ha sido un coloso. Cuando fue a Elche le faltaba humildad, experiencia, olvidar lo que había sido, pero seriamente ¿quién le va a negar que conoce el fútbol en sus más variadas facetas? Hoy está curado del pecado de vanidad. Como seleccionador, pasamos juntos varias concentraciones para estudiar a fondo sus cualidades positivas y negativas. No era cordial, pero en el desarrollo del juego, un fenómeno, algo fuera de serie y, al igual que Ladislao Kubala, lleva el fútbol en la masa de la sangre. Por eso triunfan los dos, mientras fracasan los que trabajan de oficio. El querría Madrid y el Real Madrid, pero se equivocó cuando fue alta en el Español.

NUESTROS TELEFONOS

201280 y 207148

Niñas, Niños
MILES de JUGUETES
ALMACENES MOLINER
Sombrerería, 10 - Vitoria, 27

HOY, OTRO GRAN PARTIDO DE LIGA EN "EL PLANTIO" DONDE EL BURGOS VOLVERA A DARLO TODO, SIN CONFIARSE

«El Córdoba se halla en un momento de transición», afirma Eizaguirre

El encuentro comenzará a las cuatro menos cuarto de la tarde

El árbitro valenciano Carreño es el encargado de dirigir esta tarde, en "El Plantío", el encuentro que a partir de las cuatro menos cuarto disputarán el Burgos y el Córdoba. Partido difícil, como todos y posiblemente más que algunos otros, dado que los cordobeses cuentan con un buen plantel y han "caído" en una posición con la que no se muestran conformes sus seguidores ni, por supuesto, ellos mismos, que se han propuesto enderezar el rumbo hasta situarse más en consonancia con sus posibilidades.

El Córdoba estaba ayer en nuestra ciudad para la hora de almorzar. Se aposentó en el hotel Condestable, donde, por la noche, nos entrevistamos con nuestro viejo y siempre admirado amigo, Ignacio Eizaguirre, a poco de abandonar él y sus jugadores una sala cinematográfica próxima. Con el amigo "Iñaqui" no hay problema para el diálogo. Nos atiende inmediatamente con amabilidad y simpatía.

—Por favor, ¿está decidida la alineación?

—Sí. La misma que se ha anunciado. Es decir: Molina; Ponce, Navarro, Verdugo; Baró, Rodri; Cuesta, Jaén, Cruz-Carrascosa, Diego y Jara.

—¿Es este el equipo titular?

Eizaguirre calla un instante, como dudando, pero en seguida contesta:

—Vaya pregunta que me haces.

Y sonríe. Luego me explica que del equipo del Córdoba que descendió a Segunda y que se desenvolvía en los últimos partidos de la campaña anterior, han estado faltando cinco, seis y hasta siete hombres Y me va citando nombres: Rojas, Alfonso, Costas, Torres, Toledo, Prieto... "Esto unido a dificultades económicas para el club, ha hecho que tengamos que disponer de la cantera, por lo que puede afirmarse que nos hallamos en un momento de transición".

Naturalmente, Eizaguirre confía en superar pronto esta situación, contando con que las lesiones dejen también de crear problemas

Vamos, que vendrán dispuestos a hacernos "pagar" el punto que les arrebató el Oviedo el domingo pasado. Pero ya hemos dicho en días precedentes y es sabido de todos los aficionados locales, que el Burgos atraviesa un gran momento y que sus brillantes actuaciones ante el Valladolid y Osasuna, le han dado una moral excelente. Moral que nos atrevemos a considerar de triunfo. Una moral que, por supuesto, deberá estar respaldada por el buen hacer de las últimas tardes. Sólo así será posible vencer convenciendo.

Ni que decir tiene que toda la afición alentará al equipo local en todo momento. Será una colaboración valiosa y sí, como deseamos, la victoria se produce, nos agradará mucho más por haber tomado parte en ella de alguna manera.

Insistimos que el Burgos repetirá la alineación de las últimas jornadas: Bilbao; Astorga, José Luis, Aramburuzabala; Zamanillo, Escalza; Angelín, Alcorta I, Errandonea. Olalde y Requejo

EL BURGOS, NUEVO LIDER DE LA CORRECCION

En la puntuación y clasificaciones que establece el periódico deportivo "Marca" para el trofeo de la corrección, hemos de enorgullecernos deportivamente de que esta vez aparezca el Burgos encabezando la correspondiente a Segunda División, seguido del Bilbao Atlético, Oviedo, Osasuna, Orense, etc., Nos complace, sí y mucho, que a los méritos contraídos por el buen juego desarrollado se sumen estos otros que proporciona la buena conducta en el terreno de juego Enhorabuena, burgalesistas y a continuar dando ejemplo.

Se da el caso curioso de que el último clasificado esta vez es precisamente el Córdoba. Claro que esto no debe dar pie a nadie para formar un mal concepto de ellos. Por lo menos hasta ver cómo se comportan.

vd. ...busca piso?
CONSTRUCCIONES BU-BI
SE LO PROPORCIONA
DESDE
20.000 PTAS.
DE ENTRADA
150.000 PTAS. APLAZADAS A 10 AÑOS
PRECIOS TOTALES DESDE 250.000 PTAS. POR VIVIENDA
COCINA: Mixta carbón - butano, 2 fuegos, horno y calentador de agua a butano. Armario - fregadera.
SERVICIOS: Baño-aseo, lavabo, bidet-inodoro, ducha agua caliente y fría (todo saneamiento). Corriente doméstica e industrial. Ascensor-descensor. Antena TV. colectiva.
Visite el «piso piloto», incluso sábados y festivos
TODOS NUESTROS PISOS SON A PRECIOS DE COSTE
PARA SU VIVIENDA, CAJA DE AHORROS MUNICIPAL
INFORMESE Y DECIDA EN: CONSTRUCCIONES «BU - BI»
Calle Vitoria, 179, 1.º BURGOS Teléfono 20 13 12
Aval de entregas a cuenta: BANCO ESPAÑOL DE CREDITO
Póliza 1.125 Cuentas especiales números 800 216 271 y 800 217 - 271

MAS DE 8 MILLONES DE Mobylette CIRCULAN POR EL MUNDO

ELIJA ENTRE LOS SEIS MODELOS 1969!!
Facilidades pago desde. 310 pesetas mensuales
SERVENTA
Merced, 13. BURGOS.

PARTIDOS Y ARBITROS PARA HOY

PRIMERA DIVISION

R. Mallorca - Pontevedra C. F., Camacho.
R. Celta - At. Bilbao, Soto Montesinos.
R. Zaragoza - R. Madrid, Tomeo.
At. Madrid - C. D. Sabadell, David.
C. F. Barcelona - Elche C. F., Pascual Tejerina.
Granada C. F. - R. C. D. Coruña, Medina Iglesias.
Valencia C. F. - R. Sociedad, Sánchez Ibáñez.
Sevilla C. F. - P. D. Las Palmas, Pintado.

SEGUNDA DIVISION

R. C. D. Español - C. D. Castellón, García Jaime.
C. R. Murcia - D. C. Orense, Barrenechea.
C. D. Ilicitano - A. D. Rayo Vallecano, Orrentia.
Oviedo - Málaga, Poveda Pérez.
BURGOS C. F. - Córdoba C. F., Carreño.
U. D. Salamanca - C. At. Osasuna, Ortiz Salgado.
Bilbao At. - R. Valladolid, Muñoz García.
C. Ferrol-R. Gijón, Lavaría.
C. F. Calvo Sotelo - R. Betis Balompié, Robles Pirón.
Onteniente C. F. - C. D. San Andrés, Peinado Lara

M.E.C.D. 2017

DEPORTES 12

CLAVES del MARCADOR SIMULTANEO «DARDO»

PRIMERA DIVISION

MASAJE Genial FOR MEN — AT. MADRID - SABADELL	FLAMINAIRE ENCENDEDOR A GAS — BARCELONA - ELCHE
terrilor — GRANADA - CORUÑA	auto-radio BELSON — VALENCIA - R. SOCIEDAD
RELOJ RADIANT — MALLORCA - PONTEVEDRA	CAMISETAS FELPA el búfalo — ZARAGOZA - R. MADRID
COÑAC-JEREZ BERTOLA — SEVILLA - LAS PALMAS	CAMISAS IKE — CELTA - AT. BILBAO

SIGNOS CONVENCIONALES

El color de las flechas indica: **Amarillo**, 1.er tiempo.—**Verde**, descanso.—**Rojo**, 2.° tiempo.—**Negro**, final partido.—**Flecha blanca**, partido suspendido.—**Flechas franjas blancas y negras**, avería telefónica.—**Cuadrado negro**, jugador expulsado.—**Disco rojo**, penalty en contra.

SEGUNDA DIVISION

B Salamanca / Osasuna	H Calvo Sotelo / Betis	J Ilicitano / R. Vallecano
N Oviedo / Málaga	S Ferrol / Gijón	T Burgos / Córdoba

FACILITAREMOS MEDIO TIEMPO Y FINAL

Cesa Balmanyá como director técnico del Barcelona

Barcelona (Logos).— El director técnico del Barcelona, Domingo Balmanyá, ha cesado en el cargo, al parecer, mediante un acuerdo entre él y la directiva para rescindir el contrato que le unía al Club, a partir de hoy.

El analfabetismo es mal negocio para todos.

Patronato de Apuestas Mutuas Deportivas Benéficas

Delegación de Burgos

Se pone en conocimiento del público que, de conformidad con lo previsto en las Normas 31.ª y 32.ª de las reguladoras de los concursos, se ha procedido a la anulación del boleto de la jornada 16.ª que pudiera tener unido el siguiente sello:

Apuestas	Sello número
8	170248

De conformidad con las citadas Normas, que constituyen las condiciones del contrato, las apuestas que pudiera contener el citado boleto no han sido formalizadas, y, en su consecuencia, el apostante que tuviera en su poder el resguardo correspondiente al boleto reseñado anteriormente, puede solicitar del Receptor o de esta Delegación el reembolso de la cantidad que debió abonar.

Burgos, 20 de Diciembre de 1969. — EL DELEGADO.

BOXEO

El combate Ramos - Laguna se celebrará en la fecha prevista

Suspensión del que iban a disputar Jimmy Ellis y Peralta

Long Beach (California) (Alfil). — El campeonato de los pesos ligeros entre el norteamericano Mando Ramos, poseedor del título y el aspirante panameño Ismael Laguna, se celebrará, como estaba previsto, el 10 de Enero en Panamá, aunque el campeón esté suspendido por la Comisión de Boxeo de California.

Su licencia, en efecto, le fue retirada después de haber sido encontrado culpable de posesión de marihuana y poco más tarde ser detenido por conducir en estado de embriaguez. Mando Ramos está en libertad bajo fianza de mil doscientos cincuenta dólares.

FAMECHON - HARADA, EL 6 DE ENERO

Tokio (Alfil). — El campeón mundial de boxeo de los pesos pluma el australiano Johnny Famechon, pondrá en juego su título frente al japonés Fighting Harada, el 6 de Enero próximo en Tokio. Los contratos para esta pelea han sido firmados hoy en Tokio.

Famechon y Harada excampeón mundial de los pesos moscas y gallos, se enfrentarán en el gimnasio metropolitano de la capital nipona.

SUSPENSION DE LA PELEA J. ELLIS - PERALTA

Buenos Aires (Alfil). — El campeonato del Mundo de los pesos pesados (versión WBA) que debía enfrentar al actual campeón Jimmy Ellis y al argentino Gregorio Peralta, ha sido definitivamente suspendido, ha anunciado el organizador Héctor Méndez.

Han sido motivos de orden económico los que han obligado a Méndez a tomar esta decisión. Jimmy Ellis saldrá hoy hacia Estados Unidos.

Campeonato de fútbol de empresas

El equipo "Nicolás Correa", campeón

Ayer tarde, a las tres y media se disputó en el campo de fútbol de "Nicolás Correa", la final del torneo de fútbol de empresas, en la que intervinieron el equipo titular de dicha entidad y el de ISSA. El resultado final fue favorable a los primeros por el tanteo de tres goles a cero.

Finalizada la confrontación, se procedió a la entrega de trofeos, habiéndoles establecidos para el máximo goleador, para el equipo menos goleado, para premiar la deportividad y para los equipos campeón y subcampeón.

Seguidamente, todos fueron obsequiados con un "vino español" en la factoría de la empresa.

LA CAMPAÑA DE INVIERNO llama a tus puertas. Responde con generosidad y amor al pobre.

MISCELANEA DEPORTIVA

Méjico (Alfil).— Las medallas conmemorativas del campeonato del Mundo de fútbol de 1970, en Méjico, fabricadas en Italia, han sido introducidas en territorio mejicano y puestas a la venta de manera ilegal.

La Cámara nacional de la industria de orfebrería ha denunciado este hecho que hoy publica la Prensa mejicana. El secretario de esta industria ha intervenido para que cese la circulación de estas medallas. El presidente de dicha Cámara, Salvador de la Serna, declaró que la importación de medallas se efectuó sin permiso, causando así un perjuicio a los intereses de la industria en cuestión.

Milán (Alfil).— A la edad de 52 años falleció hoy, a consecuencia de leucemia, en el hospital milanés de Niguarda, el atleta Giorgio Consolini, excampeón mundial de lanzamiento de disco.

Consolini, que leyó el juramento olímpico en nombre de todos los participantes en las olimpiadas de Roma, en Agosto de 1960, siguió ejerciendo algunos años más su actividad. Ultimamente su salud había decaído mucho y el pasado día 5 de este mes fue hospitalizado.

Explosión en el Palacio de los Deportes en Burdeos

Burdeos, Francia (Efe).—Una terrible explosión se ha registrado hoy en el Palacio de los Deportes, de Burdeos, provocando una fuerte sacudida en los inmuebles del céntrico barrio donde está situado y la destrucción de los sótanos del mismo palacio. Un herido, grave, Christian Crocq, ingresó en el hospital Pellegrin con quemaduras en todo el cuerpo.

No se conocen aún las causas de la explosión, pero se piensa que la ha provocado un escape de gas ya que, según precisó el herido, se produjo cuando éste trató de poner en marcha el interruptor eléctrico.

Varios despachos fueron completamente destruídos y los archivos en que figuraban diversas ligas deportivas, quemados.

Comité provincial de atletismo

Suspensión de pruebas

Se pone enconocimiento de todos los atletas que iban a tomar parte en las pruebas de cross correspondientes a hoy, domingo, que dichas pruebas quedan suspendidas hasta nuevo aviso.

FEDERACION DE TIRO OLIMPICO ESPAÑOL

Hoy, domingo, a las 10,30 horas, se celebrará en el campo de tiro de "Vista Alegre", la tradicional tirada de Navidad, dotada con premios navideños y a la cual pueden concurrir todos los socios y personal de Prensa y Radio de la localidad.

Hoy se correrá el II Rallye de Navidad, organizado por la Escudería «Los Cangrejos» y patrocinado por «Cafés La Estrella»

Esta mañana, a las ocho, se dará suelta al número uno de los numerosos y animosos participantes en el II Rallye de Navidad que organiza la bursalesa Escudería de "Los Cangrejos" y patrocina cafés "La Estrella". Con un minuto de diferencia irán saliendo hasta 38 inscritos, cuya lista, con los números que les han correspondido, insertamos a continuación:

LISTA QUE SE ACOMPAÑA

En este día de Diciembre, víspera del invierno 69-70, se efectúa esta prueba en la que, como nota característica, debía ser la dificultad proporcionada por los adversos agentes atmosféricos, pero que este año quedan reducidos a la niebla que se prevé exista en bastantes tramos del recorrido. La nieve brilla por su ausencia, afortunadamente, aunque ésto le quite un relativo interés deportivo, teniendo en cuenta que a este Rallye vienen algunos a "entrenarse" para el próximo internacional de Montecarlo, pero, a pesar de todo, teniendo en cuenta que los controles están "científicamente" colocados en los tramos más difíciles del recorrido, y que aunque la media está calculada en 50 kilómetros hora, por la cercanía de dichos controles (algunas veces de tres kilómetros) hacen obligada la obtención de la media calculada, forzando así a los pilotos a poner sus máquinas a pleno rendimiento.

A las cinco de la tarde, como ya tenemos anunciado, en la plaza de José Antonio se celebrará la prueba de habilidad-velocidad que se espera sea lucida y motivo de expectación para los amantes de este bello deporte del automóvil.

Esta noche, a las 10, en el Restaurante Ojeda, se efectuará la entrega de premios y trofeos de este II Rallye de Navidad, último de este año, y que nos dará, aparte las puntuaciones correspondientes, la clasificación social de esta Escudería para el año 1969.

Como dicen los toreros en el callejón: "Y que Dios reparta suerte".

M.

II Rallye de Navidad, de Burgos

EQUIPOS	*Escudería*
1 José M.ª Campo - J. Ignacio Sunsundeguy	Cangrejos
2 Marcial Rodríguez - Eugenio Ortega	Cangrejos
3 José Villalva - Alberto la Torre	Récord
4 José María Sanz Pacheco - Pedro Bueno	Cangrejos
5 Víctor Barrios - Jesús Alvarez	
6 X X	Palentina
7 X X	Valladolid
8 José I. Guibert - Timoty Bruntom	Cangrejos
9 X X	Palentina
10 Alfredo Rubio - M.ª Carmen Rodrigo	Cangrejos
11 X X	Numantina
12 X X	Cangrejos
13 X X	Numantina
14 Enrique Valero - José García	Cangrejos
15 X X	Cangrejos
16 Abilio Calderón - Eduardo Cidad	Palentina
17 X X	Numantina
18 José María Giménez - X X	Cangrejos
19 Javier Carbajo - X X	Cangrejos
20 Máximo Tundidor - Manuel Calonge	Cangrejos
21 X X	Cangrejos
22 Jaime Fernández Mas - X X	Cangrejos
23 José Hernández - Billy "El Niño"	
24 X X	Valladolid
25 Chuty - X X	Palentina
26 Armando Sancha - Jesús María Navarro	Valladolid
27 Javier Gil - José Aragonés	Valladolid
28 Antonio Muñoz - José María de la Vega	Numantina
29 José E. Alonso - Joaquín Delgado	
30 Mariano Velasco - Angel López	Valladolid
31 José María Peña - Carlos Mata	Palentina
32 Félix Rodrigo - José L. Vidal	Cangrejos
33 Miguel A Caballero - Félix Rupérez	
34 Luis Aguilar - Pedro Cabello	Palentina
35 Mariano G. A. del Barco - X X	Numantina
36 Javier Conde - XX	
37 Rudy - Bernardo Aparicio	Cangrejos
38 Juan Manuel de Vega - Juan B. Larios	Palentina

HOUGHTON HISPANIA, S. A.

PRECISA

TECNICO TEXTIL

Buscamos un hombre entre los 28 y 35 años de edad, a nivel de Perito Textil, o con conocimientos prácticos similares, para el asesoramiento técnico, venta y promoción de nuestra gama de productos para la industria textil.

Deberá poseer una amplia experiencia en HILATURA y conocimientos en ACABADOS.

La persona que necesitamos, deberá poseer además de una agresividad comercial, una gran personalidad, acusado sentido de responsabilidad iniciativa.

Su lugar de residencia deberá ser BURGOS y su área de trabajo serán las Zonas del Norte, Centro y Galicia.

Deberá poseer coche propio.

Ingresos a convenir según valía del candidato. Devolveremos toda la correspondencia que no se seleccione.

Los interesados deberán escribir a mano con amplio historial y referencias a nuestro Departamento de Personal. Ref. 122. APARTADO DE CORREOS 1.215. BARCELONA.

Está tan logrado por fuera que lo hemos cambiado por dentro.

Ahora, más lujo al mismo precio.
A usted le gustaba su línea, su motor. Seguramente su voto sirvió para que fuera considerado "el coche del año".
Cuando hemos querido mejorarlo, solo hemos podido hacerlo en el interior. Hemos alfombrado el suelo y ahora los asientos delanteros son anatómicos, cómodamente regulables, con tapizado especial.
También hemos puesto más a su alcance el motor del automóvil. Así puede controlarlo segundo a segundo. El panel de instrumentos tiene una dotación completa: cuenta-kilómetros, cuenta-revoluciones, control del aceite, de las luces, avisadores del freno de mano y del starter.
Y luego otros pequeños detalles que completan su comodidad: encendedor, limpia-parabrisas de dos velocidades y un sistema de aireación que asegura en cualquier circunstancia una temperatura ideal.

Seat, más de un millón de experiencias.

CAFES

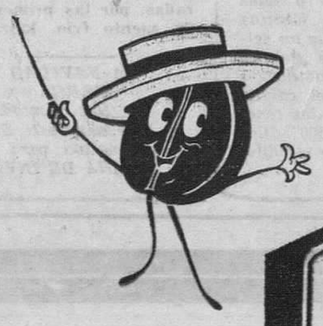

La Estrella

por su aroma se conocen

DELEGACION: APARICIO Y RUIZ, 3 - Teléfono 20 97 73 - BURGOS

M.E.C.D. 2017

LENTES 70.70 Deposito en...
ES UN PRODUCTO IZAMIL LAIN CALVO 28

Diario de Burgos
FUNDADO EN 1891

Talleres Gráficos "Diario de Burgos"
TODA CLASE DE TRABAJOS DE CALIDAD
Revistas, folletos, acciones, impresos comerciales
Vitoria, 13 — Apartado 46 — Tfno. 202852

FIGURA DE LA SEMANA

MOISHE DAYAN

Por Raimundo de los REYES

LEON del Sinaí, Aníbal de Israel, Lobo de Neguev, héroe del Sinaí, son algunos de los múltiples sobrenombres que se ha ganado este «sabra» —denominación con que son conocidos los hijos del pueblo de Israel nacidos en Palestina— llamado Moishé Dayan, al que los judíos lo comparan con Josué.

Moishé Dayan, al que la primer ministro de su país, Golda Meir, le ha reiterado su cargo de ministro de Defensa, tiene una biografía apasionante. Hombre duro, frío, solitario, pragmático, que no admira a nadie y que detesta a la gente porque le aburre; que ha confesado que no tiene amigos y además no cree necesitarlos; orgulloso, de un pueblo orgulloso de tres millones de habitantes, rodeados de cien millones de árabes a los que considera sus enemigos, nació en un «kibbutz» del valle del Jordán, que fue incendiado por los árabes. Sus primeras aficiones fueron la agricultura y los libros, trabajando la tierra con un fusil a la espalda. A los catorce años, cuando otros adolescentes se dedican a fortalecer sus músculos en el deporte, se vio metido en la lucha por la independencia de Israel. En 1941, durante la campaña contra Siria, perdió el ojo izquierdo. Mutilación que en lugar de disimular, puso de relieve con ese parche negro que le caracteriza y que lleva sujeto a la cabeza, al estilo pirata.

Perteneció a la organización terrorista Haganah para combatir a los ingleses y a los árabes. Fue hecho prisionero y condenado a diez años de prisión. Es amnistiado, después de dos años en la prisión de San Juan de Acre y terminó de formarse profesionalmente al lado del general británico Wingate, uno de los más interesantes de la segunda guerra mundial. Al proclamarse la independencia de su país fue comandante de Jerusalén, jefe del Estado Mayor y comandante supremo de la guerra de 1956.

Formó parte del Gabinete de Ben Gurión, como ministro de Agricultura, para dedicarse después a la vida académica y universitaria. A Moishé Dayan, le gusta la arqueología y representa a la nueva generación de políticos israelíes —no israelitas— que rechaza la ética de la vieja generación judía, porque considera que buenos ingenieros y maquinaria moderna pueden servir mejor.

En su guerra contra Egipto en 1956, se vio obligado por las fuerzas de las Naciones Unidas a devolver el Sinaí a sus enemigos. Por ello ahora rechaza toda intervención del alto organismo internacional para entenderse directamente con las dos grandes potencias mundiales, cuyos criterios sí le preocupan. Su confirmación como ministro de Defensa israelí, es prueba concluyente de que la paz en Oriente Medio no es posible.

Diario de Burgos
Tirada controlada por OJD DIFUSION · PUBLICIDAD

NUESTROS COLABORADORES

Días para que el tiempo se detuviera

Por Rodrigo RUBIO

NADIE está libre de un repentino o prolongado pesimismo. A mí, el pesimismo me atenaza con frecuencia. Creo que, como en el caso de cualquier otra persona, el tiempo, la temperatura, quiero decir, influyen en esto. Los días grises y lluviosos —que me gustan— lo llevan a uno hacia una inevitable melancolía. Los días fríos, de cielos con nubes pequeñas y como pegadas a la gran cúpula, nos encierran a veces en oscuras meditaciones. Los días de sol, sobre todo cuando ya no esperamos sino frío, son algo distinto.

Cuando escribo este artículo, el sol es radiante y los árboles del parque tienen hojas verdes y otras amarillentas. Hay un contraste en los verdores. El cielo aparece despejado, altísimo, limpio por completo. Molesta la calefacción y apetece asomarse a la ventana. El césped de estos jardines nuevos que hay frente a mi casa parece como recién regado (seguramente que riegan cuando yo aún no he alzado las persianas, por la mañana, temprano). Los días son de verdad hermosos. Invitan al trabajo y al paseo. Invitan al ocio, a la despreocupación, cosas importantes, en muchos momentos, para el escritor, demasiado atenazado, en ocasiones, por los acontecimientos del vivir cotidiano.

En estos días así, el otoño, llegado a su mitad, pero limpio y tibio, el tiempo debiera detenerse. El campo tiene humedad y hay verde nuevo en las praderas. La montaña no es algo que atemoriza aún, cuando llegan los grados bajo cero y se presiente la nevada. La montaña es algo limpio, con verde fresco en sus quebradas. Ir a la sierra en un día así es un regalo para los pulmones, que sufren demasiado con los gases tóxicos de la ciudad. Cualquier cosa, en un tiempo así puede ser extraordinaria. Y sería bueno que pudiéramos sujetar junto a nosotros estos días tibios y serenos. El espíritu necesita de una colaboración necesaria y útil de la Naturaleza. Pero no podemos hacer nada. Apretar con nuestras manos nuestros ojos y con nuestros sentidos todos ese regalo que a veces nos llega de lugares altos y no visibles a nuestra mirada. Por cualquier camino hay oro de hojas que aún se aferran, con una larga y suave danza, a las ramas de los árboles. Por cualquier camino podemos ver, a derecha e izquierda, el verdor nuevo de las semillas que ya han germinado. Todo tiene aleteo de vida y también, al mismo tiempo, aleteo de muerte. Tiempo de flores para cementerio y tiempo de pámpanos morados en los viñedos. Hojas como de oro en los álamos y plátanos, e intensa luz sobre el remate espeso de los parques. Días para el trabajo intenso del nuevo curso y todo esto mientras esperamos no ya sólo el cambio de un tiempo, en cuanto a vientos, escarchas y nublados, sino también en lo que respecta al vivir de nuestro mundo; un mundo que necesita de días tibios y luminosos; un tiempo, una vida, que precisa de serenidad y acierto en todas aquellas gentes que fueron destinadas a regir a las demás.

Esperamos que en días así, con sol tibio y color dorado y verde en los árboles, con cierto optimismo. Esperamos, también con algún asomo de gris presentimiento, siquiera sea porque es Noviembre, mes de recuerdos para los que ya son silencio y mes en el que un día u otro el cielo aparecerá nublado y las hojas de los árboles se irán, todas, como apresuradas, por las primeras rachas de viento frío, lanzado hacia nosotros desde las alturas de todas las sierras.

Por ahora, sin embargo, todavía brilla el sol y en los árboles se mantienen, verdes y amarillas, casi todas las hojas.

¿Qué puedes hacer radioyente en favor de la Campaña Nacional de Alfabetización de Adultos? ¿Cumplir obligaciones legales? ¿Aportar tu esfuerzo personal? ¿Ofrecer medios instrumentales económicos?... Pues hazlo ya, que la Campaña urgente, está en marcha.

VERDES

AUTOBOTADURA DE UN PETROLERO

Roterdam (Holanda) (Efe-Reuter).— El petrolero holandés de 253.000 tonedalas "Esso Nederland", se ha botado hoy a sí mismo al romperse los bloques que le mantenían en el astillero y deslizarse hacia el agua antes de que tuviera lugar la ceremonia oficial del bautizo.

La esposa del presidente de la Compañía "Esso Nederland" tuvo que coger un bote y salir tras el navío para proceder a la ceremonia.

VEINTICINCO HORAS DE BALONMANO

La Coruña (Alfil). — Durante veinticinco horas jugarán balonmano, ininterrumpidamente, unos doscientos jugadores, en un intento de establecer una nueva plusmarca, ya que la actual está en veinticinco horas

Estos doscientos jugadores que pertenecen a 28 equipos, todos los de balonmano de La Coruña, de las categorías infantil, alevines, juveniles, femenima y "senior", han quedado divididos en dos equipos, los "blancos" y los "rojos". Y, revelándose ininterrumpidamente en la pista polideportiva del colegio de los dominicos, jugaran al balonmano durante las veinticinco horas que se ha fijado como meta.

Dibujos con siete errores

Estos dos dibujos son aparentemente iguales. Siete diferencias les separan. Si es usted buen observador, debe descubrirlas antes de cinco minutos.

(La solución, mañana)

Carta de MADRID

Por «TACHIN»

MAS DE TRES MILLONES DE VIAJEROS PASARON EL AÑO ULTIMO POR BARAJAS

Exito de Luca de Tena con su comedia «Yo soy Brandel»

MADRID.- A la hora de enviar esta crónica se inicia el escrutinio en las elecciones celebradas esta mañana en el Colegio de Abogados de Madrid, en las que, por retirada en el último momento de una de las candidaturas, la lucha, dura lucha, ha quedado circunscrita a las encabezadas por don José Luis del Valle Iturriaga, actual decano, que iba a la reelección y el ex-ministro, don Joaquín Ruiz Giménez. Como se ha hecho política intensamente, la expectación era muchísima, probablemente sin precedentes en las contiendas electorales del Colegio. Hemos visto en la cola, tremenda cola de cinco en fondo, al colegiado don Tomás Garicano Goñi, ministro de la Gobernación y a don Manuel Fraga Iribarne. La propaganda ha sido inusitada y se facilitaban papeletas por multitud de agentes electorales colocadas en las diversas puertas del Palacio de Justicia El número de abstenciones ha debido de ser mínimo y no se ha producido el menor incidente.

AVIACION

Los servicios médicos del aeropuerto transoceánico de Barajas asistieron durante el pasado año a cerca de tres mil pasajeros enfermos o accidentados. Han sido atendidos desde insolaciones hasta partos. Cinco pasajeros fallecieron de los cuarenta y seis casos que se dieron por descomposición cardíaca, insuficiencia coronaria y demás afecciones del corazón. Hay trastornos específicos del pasajero aéreo —leemos en "ABC" como taquicardias y espasmos bronquiales Los médicos califican estos trastornos de "estado psicógeno transitorio", previo y posterior al viaje El mayor número de asistencias son producidas por pasajeros de los vuelos "en tránsito" Dos mil el año 1968 año en el que los pasajeros fueron 3.262.005, que integran el cada día más enorme número —monjitas, hombres de negocios, señoras gordas, ancianos, niños— de los que no se inmutan ante una catástrofe aérea de las de "no hay supervivientes".

TORTAS

Efectivamente. El rival de turno de Urtain, un negro de Trinidad que se llama Lee Petersen, se fue al suelo en el segundo asalto y tuvo que ser llevado a su rincón en brazos. Pero Urtain ha aprendido no poco desde su último combate. Por de pronto, nadie se enfadó por la "fulminante" del combate. Ni los que pagaron dos mil pesetas por una silla de "ring". El vasco dijo después que creía que el negro le iba a durar más. Ha progresado claramente. Le falta bastante, pero la gente ya empieza a creer en él. Es la victoria número 24 por "K. O.", del levanta piedras.

TEATRO

Se ha estrenado en el Infanta Isabel la comedia de Juan Ignacio Luca de Tena "Yo soy Brandel", segunda parte de "¿Quién soy yo?" País imaginario, alusiones, ironías. Y excelente diálogo, como corresponde al ilustre autor. El éxito fue grande y el telón se alzó con reiteración y entre fuertes ovaciones en honor de Juan Ignacio Luca de Tena.

NOTICIAS BREVES

Buen tiempo. El final de Otoño está resultando muy agradable.

—El 1.º de Abril se reglamentará el uso de ciclamatos.

—En los nueve primeros meses de este año han sido aprobados 1.318 convenios colectivos.

—Largo descanso de "estampitas" y "tocomochos". Estarán en sus fincas, cazando.

Pasando el rato

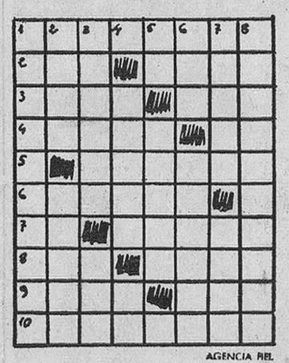

HORIZONTALES. — 1: Pedreras. — 2: Piedra consagrada. Conjunto de cosas para distribuir. — 3: Materia volcánica. Artículo. — 4: Sacerdotisa de Diana. Consonante. — 5: Lidian. — 6: Negocian. — 7: Símbolo del oro. En América, atasco. — 8: Llano. Reverencian. 9: Cada doce meses. El que ves. — 10: Advertirlos.

VERTICALES. — 1: Caldearan. — 2: Gran lago asiático. Cierto caballo. — 3: Cajita en donde se guarda el incienso. (Al rev.) Yunque común a varios oficios. — 4: Apunta. Nota. — 5: Artículo. (Al rev.) Juntara. — 6: Lista. Vino fabricado con miel y mosto de uva. 7: Arremete. Plano, sin estorbos. — 8: Ancianos.

SOLUCIONES

AL CRUCIGRAMA:

HORIZONTALES.—1: Torpedos. 2: Aro. Roca. — 3: Pomo. Sal. — 4: Osado. ¡So!. — 5: Necio. — 6: Dosel. — 7: Pe. Anula. — 8: Oda. Asar. — 9: Paseo. Oto. — 10: Alavesas.

VERTICALES. — 1: Tapón. Popa. — 2: Oros. Dedal. — 3: Romano. Asa. — 4: Odesa. eV. 5: Er Ocena. — 6: Dos. Ilusos. 7: Ocaso. Lata. — 8: salO. Caros.

AL JEROGLIFICO:

A Conrado, sí

A LOS SIETE ERRORES:

Nube, roca, cejas pescador, barca, arboleda, cuello jersey, árbol.

LA NEOFITA Y EL ARTE

Se encuentran dos jóvenes aspirantes al arte de Talía. Y una de ellas dice:

—¿Ya sabes? Me han dado el primer papel de la obra.

—¡No! —exclama la otra toda sorprendida.

—Sí —remacha aquélla—: soy la que habla la primera.

INVITADO A CENAR

—He invitado a cenar a un residente en Trafalgar Square —dice un vecino de otro barrio de Londres al entrar en casa.

—Sabes que no vendrá —le contesta su mujer—. Los que viven allí se olvidan de cumplir su palabra.

Cuando a las ocho y cuarto, un cuarto de hora después de la hora fijada para la cena el invitado no ha llegado todavía, la señora dice a su marido:

—Pongámonos a la mesa; ya no vendrá.

El amo rehusa. De pronto, a las nueve, en el momento en que la mujer, exasperada, va a servir la cena, suena el timbre de la puerta. Es el invitado de Trafalgar Square. Se excusa:

—Siento este retraso; pero hacía tan buena tarde, que no he podido resistir la tentación de venir andando.

MARCHA ATRAS

Fiebre, auténtica fiebre por aprender a manejar el volante. Así abundan los alumnos y las alumnas de la más variada condición y clase. El otro día un profesor de esta enseñanza quiso mostrar la marcha atrás a cierto aprendiz que se encontraba en el vehículo a su lado. Y el alumno protestó de que se realizara tal maniobra.

—¡No, señor, es inútil —dijo— no lo haré! Yo no he retrocedido nunca delante de nadie.

FELICES NAVIDADES

Un poco antes de las fiestas de Navidad, el Rey Cristián X de Dinamarca llamó por teléfono a un gran almacén de Copenhague.

—¿A quién debo anunciar? —preguntó la telefonista.

—Al Rey —dijo la voz.

—¡Ah, no abuelo! ¡Ya me la han dado una vez y no me la darán más!

Un par de días más tarde el Rey se presentó en el almacén para hacer unos encargos. Habiéndose enterado por el director del nombre de la telefonista compró una soberbia caja de bombones, que hizo enviar a la joven con estas palabras:

"Felices Navidades de parte del abuelo".

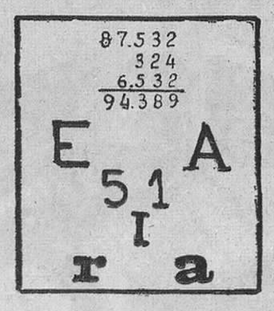

—¿Quién se lo dirá a Juanito?

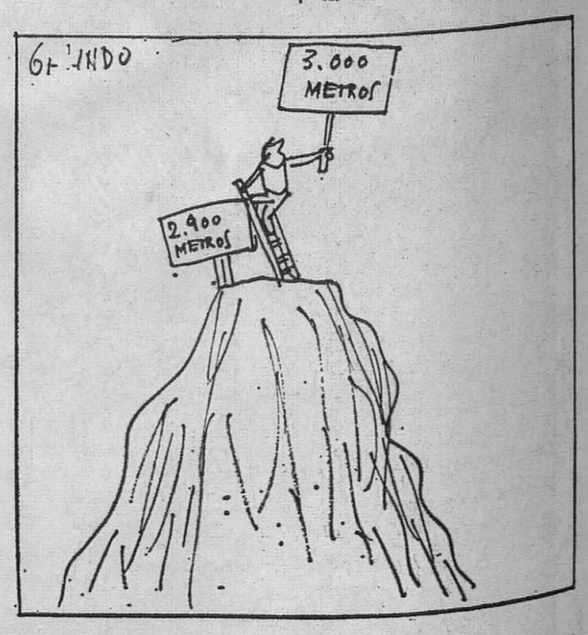

SIN PALABRAS

EL PULSITO NACIONAL

NUESTRA SOCIEDAD

Por EVARISTO ACEVEDO

LOS países europeos se configuran dentro de la llamada "sociedad de consumo" cuya finalidad es conseguir que todas las clases sociales se pasen el día comprando cosas. Constituye un gran avance en relación con las épocas pasadas pues en la economía de principios de siglo sólo estaba admitido que fueran de compras todos los días los pertenecientes a la nobleza y algún que otro millonario

—)-(—

¿Podemos considerar las estructuras sociopolíticas hispanas encuadradas en la "sociedad de consumo"? Objetivamente considerado el asunto, surgen severos obstáculos para dar una contestación afirmativa. Al ciudadano español, cuya obligación es consumir, se le recomienda continuamente austeridad, con el fin de que consuma lo menos posible. En vista de que somos más bien rebeldes y no hacemos caso de las recomendaciones —excepto para obtener cargos y prebendas—, acúdese con frecuencia a la congelación de sueldos y restricción de créditos.

—)-(—

Por si fuera poco, están los impuestos. Automóviles, neveras, televisores, radios, tocadiscos y otros aparatos hogareños simbolizadores del "consumismo" europeo, pagan "impuesto de lujo" en clara advertencia de que no todos debemos caer en el despilfarro de adquirirlos. Pero ni por esas. Los celtíberos, raza heroica acostumbrada a vencer toda clase de dificultades y dispuestos a morir con las letras de cambio puestas, si preciso fuera, se lanzan al gasto con idéntica tenacidad y denuedo que sus antepasados a la lucha contra la morisma

—)-(—

Este es el auténtico "milagro español" de que tanto se habla. Una sociedad que se opone con todas sus fuerzas al "consumo" —congelación salarial, restricciones crediticias, impuestos de lujo para el jabón—, a pesar de lo cual todo el mundo consume. ¿No es un sensacional "milagro"? ¿No constituye un caso único en la economía europea, digno de ser cantando en mármoles y bronce por nuestros más ilustres y endeudados poetas?

—)-(—

Nuestra sociedad es única, genial, sorprendente. Quiere integrarse en la "sociedad de consumo" a base de no consumir casi nada, para evitar la inflación. Produce de año en año más automóviles, neveras y televisores, pero dejando los sueldos congelados —como en 1967— o "minicongelados" —cual va a ocurrir en 1970—, por miedo a la devaluación peseteril. Parecería lógico, a la vista de tan absurdo planteamiento y tales precauciones, que las fábricas no vendieran nada y que los celtíberos no pudiéramos tener más nevera que el botijo, ni más "utilitario" que el carrito de mano. Pues no. Todos tenemos la neverita y el "600". ¿Cómo? Ni se sabe. España es diferente.

LA CAMPAÑA DE INVIERNO RECLAMA TU AYUDA

Envía tu donativo a los centros de recaudación: Gobierno Civil, Jefatura provincial del Movimiento, Delegación provincial de Sindicatos, Cáritas Diocesanas, Bancos y Cajas de Ahorros, Radio Castilla, Radio Popular, Radio Juventud, periódicos locales.

LA NAVIDAD SE ACERCA

¿Has pensado en los necesitados? Entrega tu donativo para la CAMPAÑA DE INVIERNO.

DON CELES

Por OLMO

M.E.C.D. 2017