DIRECTOR:
Esteban Sáez Alvarado

EMPRESA EDITORA:
«Diario de Burgos, S. A.»

Diario de Burgos

FUNDADO EN 1891

JUEVES, 17 DE JULIO
DE 1969
AÑO LXXIX — N.º 24.166
EJEMPLAR: TRES PESETAS

REDACCION, ADMINISTRACION Y TALLERES: VITORIA, 13 ● APARTADO 46 ● TELEFONOS: REDACCION, 201280 — ADMINISTRACION, 207148 ● Dep. legal: Bu-5-1958

EL MARTES, MENSAJE PERSONAL DE FRANCO A LAS CORTES SOBRE LA SUCESION EN LA JEFATURA DEL ESTADO

Con tal motivo, ha sido convocado el Pleno de la Cámara, a sesión extraordinaria que se celebrará a las siete de la tarde

Madrid (Cifra). — El «Boletín Oficial del Estado» publicará mañana, día 17 de Julio, la siguiente convocatoria:

«Notificada a esta Presidencia la determinación de S. E. el Jefe del Estado de dirigir personalmente un mensaje a las Cortes Españolas en relación con el artículo 6 de la Ley de Sucesión en la Jefatura del Estado, de rango fundamental, y de conformidad con lo dispuesto en los artículos 14 y 61, números 5 y 2 respectivamente, del vigente Reglamento de este Organo legislativo, se convoca al Pleno de las mismas, para la sesión extraordinaria que comenzará el próximo día 22 del corriente a las diecinueve horas. Lo que se publica para conocimiento de los señores procuradores y a los efectos oportunos. Palacio de las Cortes, 16 de Julio de 1969. — El presidente, Antonio Iturmendi».

Los artículos citados son los siguientes:

Ley de Sucesión a la Jefatura del Estado de 26 de Julio de 1947, modificada por la Ley Orgánica del Estado de 10 de Enero de 1967.

Artículo sexto. — En cualquier momento el Jefe del Estado podrá proponer a las Cortes la persona que estime deba ser llamada en su día para sucederle, a título de Rey o Regente, con las condiciones exigidas por esta Ley, y prodrá, asimismo, someter a la aprobación de aquéllas la revocación de la que hubiera propuesto, aunque ya hubiese sido aceptada por las Cortes.

Reglamento de las Cortes Españolas de 26 de Diciembre de 1957, modificado en 22 de Julio de 1967.

Artículo 14. — Corresponde al presidente de las Cortes: 5. — Convocar y presidir las sesiones plenarias, las de la Comisión permanente y las de la especial que establece el artículo 12 de la Ley de Cortes, y decidir que se celebren aquéllas a puerta cerrada cuando, por excepción, lo requiera el carácter de los asuntos que deban ser tratados.

Artículo 61. 2. — La reunión del mismo (del Pleno de las Cortes) será obligatoria en los casos previstos por la Ley de Sucesión y por la Ley Orgánica del Estado, así como para la aprobación de los actos o leyes especificados en el artículo 10 de la Ley de Cortes sin perjuicio de su convocatoria por el presidente cuando el Gobierno lo estime procedente.

EL «APOLO XI», RUMBO A LA LUNA

Colocado en órbita con matemática precisión se han cubierto todas las previsiones

Casi un millón de personas presenciaron el lanzamiento, figurando entre los invitados el ministro español señor Castiella

Cabo Kennedy (EE. UU.) (Efe). — El «Apolo XI» ha iniciado su misión espacial. La astronave fue lanzada al espacio a la hora prevista: 14,32 (hora de Madrid).

El «Apolo XI» se halla en órbita alrededor de la Tierra. Ha comenzado a girar en torno a nuestro planeta a las 14,44 (hora de Madrid).

PERFECTA MANIOBRA DE ACOPLAMIENTO

Nueva York (Efe). — Media hora después de haber salido de la órbita terrestre, el «Apolo XI» se separó de su cohete impulsor y mediante un giro sobre sí mismo quedó acoplado al vehículo de aterrizaje lunar.

Los dos vehículos de la misión «Apolo XI», el módulo de mando «Columbia» y el de aterrizaje lunar «Aguila», se dirigen ya hacia la Luna unidos morro con morro después de que el «Aguila» quedara libre de la parte del cohete impulsor «Saturno» donde hasta la realización de la maniobra de acoplamiento había estado alojado.

PROLEGOMENOS Y COINCIDENCIA

Nuev York (Efe). — Los astronautas se acostaron temprano en sus últimas horas sobre la superficie terrestre, antes de comenzar la gran aventura espacial.

Esperando para el lanzamiento los observadores recuerdan que el lanzamiento del «Apolo XI», inicio de una nueva era, coincide con otra que comenzó hace exactamente 24 años al estallar la primera bomba atómica el 16 de Julio de 1945 en el desierto de Alamogordo, Nuevo Méjico.

DETALLES DEL LANZAMIENTO

Cabo Kennedy (Floria) (Efe). Impulsada por un proyectil-cohete «Saturno 5» y de acuerdo con los planes previstos, a las 14,32 (hora de Madrid) ha iniciado su misión espacial de ocho días de duración, teniendo por meta la Luna, la astronave norteamericana «Apolo XI», en la que viajan los tres astronautas estadounidenses: Neil A. Armstrong, de 38 años de edad, único paisano de la tripulación y a cuyo cargo corre la misión; Edwin E. Aldrin, de 39 años de edad y Michael Collins, de 38 coronel y teniente coronel de las fuerzas aéreas de los Estados Unidos, respectivamente.

Esta mañana, tras el último reconocimiento médico a que fueron sometidos los tres astronautas, el doctor Alan Chartes, dijo: «Los encuentro descansados y listos para partir».

Seguidamente tomaron su desayuno consistente en huevos revueltos, un poco de carne, café y zumo de naranja.

A las 11,30 (hora de Madrid), en vehículo de la NASA, Armstrong, Aldrin y Collins se trasladaron a la plataforma de la astronave, listos para subir a bordo y ataviados ya con sus trajes espaciales y escafandras.

Neil Armstrong subió a bordo de la astronave momentos antes de las doce, seguido, inmediatamente después, por Collins y Aldrin, en dicho orden.

Armstrong y Aldrin serán los primeros seres humanos en pisar la superficie de la Luna cuando desciendan del «Aguila» (módulo lunar), siendo su misión la de recoger «tierra» de la Luna, para trasladarla a nuestro planeta, donde será analizada. Mientras tanto, Collins les esperará, en órbita, a bordo de la

(Pasa a séptima página)

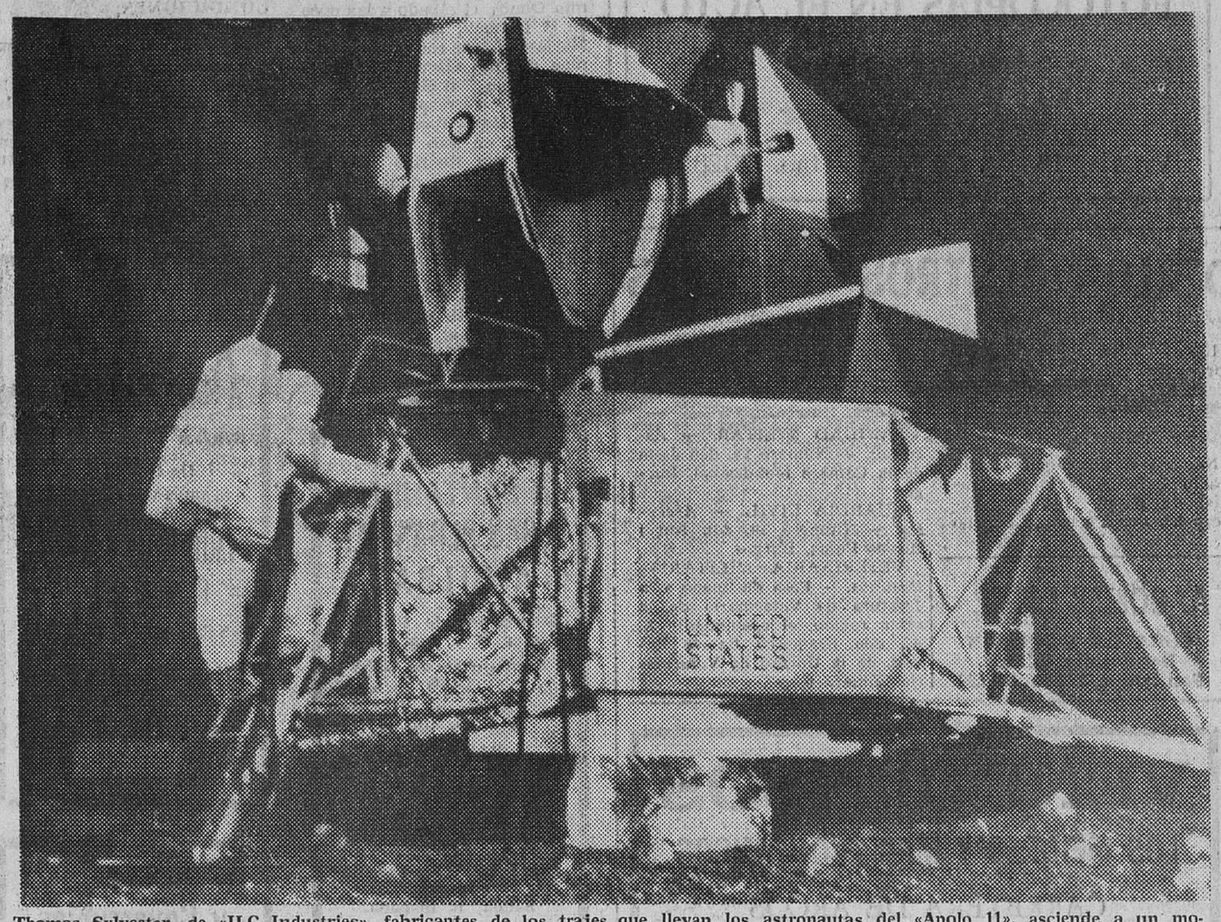

Thomas Sylvester, de «ILC Industries», fabricantes de los trajes que llevan los astronautas del «Apolo 11», asciende a un modelo semejante al «módulo lunar», durante un simulado alunizaje. La prueba fue filmada por la cadena de televisión CBS, en una simulación de lo que será el histórico momento en que Neil Armstrong pise la Luna. — (Telefoto UPI - CIFRA)

Préstamo de 25 millones de dólares, con el fin de mejorar la producción ganadera española

Se hace público en la O. N. U, el documento presentado a U Thant, sobre Gibraltar

Washington (Efe).—Un préstamo de 25 millones de dólares fue concedido hoy por el Banco Internacional para la Reconstrucción y el Desarrollo a España, destinado a mejorar la producción ganadera y poner a dicho país al día en sus demandas de carne.

El préstamo proveerá de crédito y servicios técnicos a cerca de mil ganaderos españoles para modernizar la producción y beneficiar a toda la industria ganadera, aunque más directamente al ganado vacuno y a los productos lácteos.

Según informa el Banco Mundial el crédito servirá para adiestrar a un grupo de técnicos españoles de esa rama de las técnicas y direcciones modernas de dicha industria, promoverá el desarrollo de mercados interiores para la crianza y alimentación del ganado, mejorará las condiciones de los pastos, afectará a una mejor colocación de las inversiones agrícolas y producirá una reducción considerable de las importaciones de carne para consumo.

El área geográfica más afectada por las mejoras del proyecto será la de las regiones sudoccidentales de Andalucía y Extremadura, con un total de 780 granjas cubiertas por el mismo.

El resto de las granjas beneficiadas hasta las mil están localizadas en el Norte, principalmente en las zonas productoras de alimentos lácteos de Santander.

El préstamo del Banco se concede por un término de 17 años, con un período de gracia de cinco años y a un interés del seis y medio por ciento.

El Instituto de Crédito a medio y largo plazo, a través del Banco de Crédito Agrícola, obtendrá los fondos para el proyecto. El estudio ha sido preparado conjuntamente por el Banco Mundial y la Organización para Alimentación y Agricultura (FAO.), de las Naciones Unidas y concede prioridad al aumento de la producción de carne.

El Ministerio español de Agricultura redactó el proyecto.

DOCUMENTO ESPAÑOL SOBRE GIBRALTAR

Sede de las Naciones Unidas (Efe).—El documento que el representante permanente de España ante las Naciones Unidas, Jaime de Piniés, presentó al secretario general de dicho organismo internacional, U Thant, el día 26 de Junio, fue distribuido ayer como documento de la Asamblea general.

Esta tarde, inauguración de la Semana Misionológica

Presidirá el Nuncio de Su Santidad

Primero, solemnes cultos en la Catedral y después, sesión de apertura en el salón de actos del Círculo

Han comenzado a llegar numerosos Prelados sacerdotes y semanistas para asistir a las Jornadas

(Información, en sexta página).

SYMPOSIUM INTERNACIONAL DE TRASPLANTES

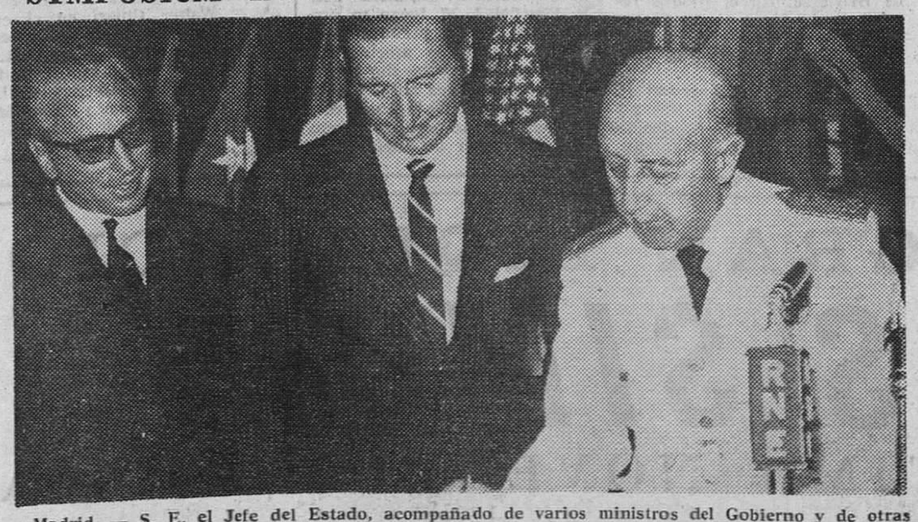

Madrid. — S. E. el Jefe del Estado, acompañado de varios ministros del Gobierno y de otras personalidades, ha inaugurado en la Residencia Sanitaria «La Paz» el Symposium Internacional de Trasplantes, al que asisten los más prestigiosos médicos del Mundo que se han especializado en los trasplantes de organos. (Foto CIFRA GRAFICA)

FUERTE LUCHA EN VARIOS PUNTOS DEL TERRITORIO HONDUREÑO

Parece que el Gobierno de Tegucigalpa ha aceptado la mediación de la O. E. A.

Washington (Efe). — Rumores no confirmados aseguran que el Gobierno de Honduras ha aceptado el cese de las hostilidades pedido en la última resolución del órgano de consulta interamericano.

Honduras ofreció ayer su aceptación de alto el fuego, siempre y cuando El Salvador también lo acepte.

Las últimas noticias procedentes de otros países informan de que existe fuerte lucha en varios puntos del territorio hondureño y que tropas de El Salvador han infligido numerosas bajas en las últimas horas a combatientes y civiles hondureños. También se cita el número de 250 capturados por El Salvador entre las tropas del otro país.

HONDURAS INFORMA AL QUAY D'ORSAY

París (Efe). — El encargado de negocios de Honduras en Francia, Mario Carias Zapata, informó oficialmente al Ministerio francés de Asuntos Exteriores de "la invasión de su país por tropas salvadoreñas", según hizo público esta tarde. El comunicado fue entregado por Mario Zapata al director del Departamento de Iberoamérica del Ministerio, a quien proporcionó una información documentada.

Zapata dijo a la salida del Ministerio que con anterioridad advirtió a las autoridades francesas de "los preparativos de agresión de El Salvador al territorio hondureño".

LA SITUACION

Méjico (Efe). — Ciento treinta y seis bajas entre la población civil hondureña es el resultado de las incursiones aéreas por parte de aviones de El Salvador, según un boletín emitido por la Embajada de Honduras en Méjico.

Agrega que hasta el momento el Ejército hondureño ha repelido los ataques por tierra de El Salvador en el territorio fronterizo de El Poy y Amatillo.

Se subraya en el comunicado que las incursiones aéreas por parte de Honduras se han efectuado únicamente sobre objetivos militares, tales como Cutucú, Ilopango y Acajutla, donde fue incendiada una refinería.

El primer secretario de la Embajada de Honduras en Méjico, Roberto Alonso, dijo a "Efe" que una comisión de la OEA se había trasladado a Tegucigalpa para mediar en el conflicto entre ambos países pero que, de momento no se veía ninguna situación viable para terminar la lucha que se ha iniciado entre las dos naciones.

Finalmente, en el boletín difundido por la Embajada de Honduras se señala que la actual invasión de Honduras por parte de El Salvador "constituye la parte final de la trama que el Gobierno salvadoreño apoyado por los estrategas de la oligarquía que oprime al pueblo salvadoreño ha venido realizando, en forma progresiva y calculada, para apoderarse del territorio de Honduras". finaliza diciendo que, como en el caso del Medio Oriente, pretenden establecer una situación de facto y establecer negociaciones sin ceder un ápice de terreno invadido".

LA ARGENTINA MEDIARA EN EL CONFLICTO ENTRE HONDURAS Y EL SALVADOR

Buenos Aires (Efe). — La Argentina aceptó ser mediadora en el conflicto suscitado en Centroamérica entre Honduras y El Salvador, a petición del Gobierno nicaragüense.

La medalla de plata al mérito sindical, a tres empresas burgalesas

Y a D. Francisco Espiga

Madrid (Logos). — Por resolución del delegado nacional de Sindicatos ha sido concedida la distición al mérito sindical, en su categoría de medalla de plata, a las siguientes empresas burgalesas:

Electra de Burgos, Renedo, S. A. y F. E. F. A. S. A.

Idéntica distinción se ha otorgado al productor ejemplar, don Francisco Espiga Carrera.

T. V. E. transmitirá en directo los actos más destacados de la visita del Papa a Uganda

Ciudad del Vaticano (Logos).— Las casullas, las albas y los roquetes que se usarán en Kampala (Uganda) para los actos litúrgicos, durante la estancia del Papa en dicha ciudad, han sido encargados por el Vaticano a las señoritas del Instituto secular español «Vita et Pax», que como es sabido se dedican, entre otras cosas, a la confección de ornamentos litúrgicos y tienen tiendas de los mismos en diversas ciudades de España y Roma, con el nombre de «Sorgente» (en castellano «Manantial»). El encargo del Vaticano para el viaje de Pablo VI a Africa es de cuarenta casullas y albas y 20 roquetes.

TRANSMISIONES DE TV.

Madrid (Logos). — El día 31 de Julio TVE transmitirá en directo la visita de S. S. Pablo VI a Uganda, donde asistirá a la ceremonia de clausura del congreso de obispos africanos. Los días 1.º y 2 de Agosto TVE emitirá reportajes filmados de los principales acontecimientos relacionados con la visita del Papa. Finalmente, el 2 de Agosto, ofrecerá en directo la salida de Su Santidad desde el aeropuerto de Enteble, tras la ceremonia religiosa que se oficiará en la catedral de Kampala.

M.E.C.D. 2017

Postal

FERVOR MARIANO

UNA de las tradiciones más hondamente arraigadas en nuestra ciudad es el fervor que caracteriza multitudinariamente cualquier conmemoración mariana.

Y si Burgos, anticipándose a la proclamación del dogma por el Magisterio de Roma, honraba ya, exaltaba y veneraba la Inmaculada Concepción de Nuestra Señora, en el decurso del tiempo ha conservado vivo en su espíritu ese culto filial con una piedad, con un entusiasmo, con una firmeza que constituyen, sin duda alguna, blasones nobiliarios dentro de su religiosidad acrisolada.

Elocuente ejemplo de ese fervor mariano es la solemnidad y la concurrencia que, inevitablemente, todos los años, rodea el novenario y la festividad de Nuestra Señora del Carmen, conmemorada ayer. Durante estos días, el templo de los PP. Carmelitas, amplísimo, casi colosal en su capacidad de "aforo", se ha visto completamente lleno de fieles, configurando una bellísima estampa de devoción hacia esa celestial advocación de la Madre de Dios.

No es frecuente, ni mucho menos, el consolador espectáculo de este novenario que acaba de celebrarse, así como tampoco contemplar la ininterrumpida sucesión de fieles acercándose, como durante todo el día de ayer, a orar ante la Virgen. Mas en Burgos, ciudad que atesora reservas espirituales del más recio cuño secular, viene repitiéndose, por fortuna, este fenómeno tan grato y que nos complacemos en subrayar, sobre todo en ocasiones como ésta y como en la festividad de la Asunción de Nuestra Señora, Patrona de la diócesis.

No cabe duda de que merece la pena ponerlo de relieve. Porque demuestra que en nuestra ciudad siguen vigentes las tradiciones más hondas y, entre éstas, ocupa lugar muy preferente, gracias a Dios, ese fervor mariano consubstancial con el espíritu secular de la ciudad.

La festividad de ayer ha vuelto a patentizarlo de una manera bien expresiva.

BURGENSE

FOTOCOPIAS EN EL ACTO
Papelería TAGRA
Vitoria, 13 Tfno. 202852

DE LOS CENTROS OFICIALES

INFORMACION MILITAR

INFANTERIA. — *Ascensos.*— Por haber terminado con aprovechamiento el Plan de Estudios se asciende a teniente a los alféreces:

Número 6, don Juan Martín Eladio Calvo Ontoria, de Gumiel de Hizán (Burgos); número 35, don Fernando Sancho de Sopranis Andújar, Burgos; número 46, don Pedro Hernáiz Manuel, Burgos.

ARTILLERIA. — *Ascensos.* — Número 26, don Jesús García Palacios, Burgos.

SANIDAD MILITAR. — *Ascensos.* — Número 26, don Juan de la Cámara Mendizábal, Burgos.

GUARDIA CIVIL. — *Ascensos.* — Número 18, don Angel Illeras Pozas, Burgos.

VETERINARIA MILITAR. — *Destinos.* — Pasa destinado a la Jefatura de Veterinaria de la sexta región, el comandante E. A., don Francisco Ramos Ramos, de la Unidad de Veterinaria número 6.

A. GOMEZ LOPEZ
CORAZON Y PULMON
Del Hospital Militar
San Cosme, 2. Telf. 205590

VENDO PISOS
LOS MEJORES Y MAS ECONOMICOS
CARRETERA DE ARCOS
FRENTE BARRIADA FERROVIARIOS
ENTRADA DESDE 30.000 pesetas, resto facilidades hasta diez años.
EXENTOS CONTRIBUCION. VEALOS sin compromiso y se convencerá.
RAZON OBRA. — Diariamente. — Sábados de 4 a 7 y domingos de 10 a 12.
INMOBILIARIA GALINDO, S. A.

ELECTRA DE BURGOS, S. A.

Distribuidora de IBERDUERO

Se pone en conocimiento de los abonados de esta Sociedad de las localidades de: Fuentespina, Fresnillo de las Dueñas, Fuentelcésped, Milagros, Pardilla, Honrubia de la Cuesta y Fuentenebro, que previo conocimiento y autorización de la Delegación de Industria de esta provincia, el día 20 del actual, desde las ocho horas de la mañana hasta las once horas de la misma aproximadamente, suspenderemos el servicio eléctrico a todos los centros de transformación de las localidades antes citadas.

En caso de realizarse los trabajos antes de la hora indicada, se restablecerá el servicio sin previo aviso.

BURGOS AL DIA

NOTICIAS

MOVIMIENTO DEMOGRAFICO. — Durante el día de ayer se verificaron en el Registro civil las siguientes inscripciones:

Nacimientos. — Ernesto García López, Francisco Javier Gutiérrez Leal, María-Sol Ausín Peña, Manuel Fernández Tejero, José Giménez Giménez, María del Carmen García Barriuso, Alejandro Benito Sanz, Alfonso Diez Espina, María Julia Fernández Martínez, Pablo de la Cruz González Gómez, M.ª del Carmen Palacios Martínez Baños, María Belén Vicario Vicario, Juan Diego Zuñeda González, José Carlos Espinosa López.

Matrimonios. — Don Valentín Eduardo Junco Petrement con doña María Cruz Hernáiz Manuel, el sábado a las seis de la tarde en la Santa Iglesia Catedral; don José Cuevas Castilla con doña María Concepción Diez Pérez, mañana a la una en San Pedro de la Fuente; don Pablo García García con doña María Luisa Martínez González, el sábado a las doce en el Carmen; don Tomás Diez Cabrera con doña Julia Triana Salas, el sábado a las dos en la S. I. Catedral; don José Luis García García con doña María Josefa Benita Olmos, el sábado a las doce en el Carmen; don José María Marlasca López con doña Saturnina del Río García, el sábado a la una en San Gil; don Isidro Velardiez Terraza con doña Agueda Gómez Pardo, el sábado a la una en San Pedro de la Fuente; don Rodrigo Martínez Santamaría con doña Teresa González Pérez, hoy a la una en La Anunciación; don Pablo Moreno Manchado con doña María Pilar Marquina Espinosa, mañana a la una en San José; don Emilio Mata Calleja con doña María Casado Sánchez, hoy a la una en Gamonal.

Defunciones. — Angela Nebreda Osma, de Marmellar de Arriba, 85 años, Fuentecillas, 13.

EXCURSIONES
A SANTANDER
A SAN SEBASTIAN
A BILBAO
Excursiones de UN DIA viernes 18 y domingo 20.
Excursiones de TRES DIAS
Salida, día 18.
Regreso, día 20
DIAS 18 y 20
A MELGAR DE FERNAMENTAL
Playa artificial. Día de campo.
Salida, 10 mañana.
A ESCALADA-SAN FELICES Y COVANERA
Día de campo
Salida, 9,30 mañana
A PRADOLUENGO
Campo - Bailes
Salida, 5 tarde
VIAJES CLUNIA
Ag. V. G. B. 134
PALOMA, 25
Teléfono 206633

¡¡Oportunidad!!
Local comercial llave en mano. 120 metros dos portones próximo a Puente San Pablo. Amplios pagos. PRIGO. Calle Moneda 13. Mañanas.

MORTAL ACCIDENTE. — Alrededor de las cuatro y media de la tarde de ayer se produjo un lamentable accidente del que resultó muerto el niño Carlos Arriba Rubio, nacido el 29 de Octubre de 1966, que tenía su domicilio en Avenida del General Vigón, letra E. Al parecer, la infortunada criaturita se hallaba jugando con otros hermanitos en una habitación de su casa, a la vista de su madre, dedicada a sus ocupaciones en la cocina. En un momento de descuido, Carlitos debió subirse en un taburete para superar la altura de los barrotes de hierro del balcón, por el que tuvo la desgracia de caer a la calle, a la altura del cuarto piso. Inmediatamente fue trasladado a la Casa de Socorro, donde nada pudo hacerse, ya que ingresó cadáver en dicho Centro.

El Juzgado de Instrucción número uno, de guardia, practicó las diligencias de rigor.

HISPANAGAR, S. A.
PERSONAL
obrero necesita para fábrica.
CONDICIONES:
★ Saber leer y escribir.
★ Servicio militar cumplido.
★ Edad máxima: 35 años.
Interesados llamar al teléfono 200359 o presentarse en horas normales de oficina en la fábrica, Polígono Industrial de Villalonquéjar. Burgos.
(R. O. C. 1.173)

EXCURSIONES
De uno y tres días a:
A SANTANDER
A SAN SEBASTIAN
Salidas: 18 y 20 de Julio
De tres días a
SEGOVIA, LA GRANJA-VALLE DE LOS CAIDOS-ESCORIAL-MADRID
Salida: día 18 de Julio
Viajes CAMPEADOR
Ag. G. B. N.º 139
Laín Calvo, 20
Teléfono 200347

A Silos, La Yecla y Covarrubias
Los domingos y festivos del verano. Salida, 9 mañana.
Estación Autobuses: Taquilla 3.

BOLETIN METEOROLOGICO. — Comprensivo de los datos recogidos ayer en el Observatorio del Instituto de Enseñanza Media Femenino.

Barómetro. — A las ocho de la mañana, 693,1; a las dos de la tarde, 693,5; a las siete de la tarde, 692,4.

Temperatura ambiente. — Máxima, 34,4 grados a las 17 horas; mínima, 15,4 grados a las 6,30 horas.

Dirección y velocidad del viento. — A las ocho de la mañana, E—7 kilómetros; a las dos de la tarde, SE—7 kilómetros; a las siete de la tarde, N—6 kilómetros.

Humedad, 21 por ciento.

SE NECESITA SEÑORITA
Para oficina. Dominando plenamente Contabilidad y Correspondencia.
Informes: Solamente por la mañana, San Isidro, 13. — (R. O. C. - 1178).

Tu ciudad trata de cuidar sus parques; procura tú al menos dejar el césped como lo encuentras.

A LAREDO
Excursión de 1 y 3 días
Salidas:
Días 18 y 20
A las 7 de la mañana
Regreso: 10 noche
A SANTA CASILDA
DIA DE CAMPO
Salidas: 9,30 mañana
Taquillas números 5 y 6
Teléfonos: 206461 - 202830
Estación de Autobuses

Garaje Turismo
Coches sin conductor
SEAT 1.500 MORRIS 600 - D

Viajes SAYCA
a MADRID
Salida: día 17, 8 tarde.
Regreso: día 20, 11 noche
a SEGOVIA
Valle de los Caídos - El Escorial - Madrid.
Salida: día 18, 6,30 mañana
Regreso: día 20, 11 noche
EXCURSION DE 3 DIAS
a SAN SEBASTIAN
a SANTANDER
Salidas:
Día 18, 7,30 mañana
EXCURSION DE UN DIA
a SAN SEBASTIAN
a SANTANDER
Salidas: días 18 y 20
AGB. 136. Inter. Alhambra
Moneda, 18. Telf 205740-590

ACCIDENTES DE TRAFICO. En el kilómetro 181,230 de la carretera Madrid-Irún, chocaron el camión matrícula BU-23.873 que conducía Ernesto Revilla Martínez, de 24 años, de San Juan del Monte y el turismo M-730.175 que conducía Manuel Folgueira Hernán, de 25 años, casado y a quien acompañaba José Manuel Fouto Menéndez, de 21 años, vecino de Perlora (Asturias). En el choque resultaron heridos graves los dos ocupantes del turismo. Fueron trasladados a nuestra ciudad, ingresando en la clínica del Carmen.

—A las siete y media de la tarde de ayer, al llegar al kilómetro 271,100 de la caretera Madrid - Irún, término de Castil de Peones, el turismo matrícula M-729.111, que conducía José Canalo Rodríguez, de 35 años, se estrelló contra el costado izquierdo del camión BU-28.337 que conducía Víctor Vadillo Carranza, de 40 años, de Briviesca. En el choque resultó herido leve el conductor del turismo. Fuerzas de la Guardia Civil practicaron diligencias.

—Dentro del casco urbano de Villasana de Mena, el turismo matrícula BI-114371, conducido por Angel González Hernández, al efectuar una maniobra, atropelló a Guadalupe Pérez Diego, vecina de Baracaldo (Vizcaya), a la que ocasionó fractura de uno de los dedos de la mano derecha. Fuerzas de la Guardia Civil practicaron diligencias.

A LOS PINARES
Todos los domingos y festivos del verano. Salida Estación de Autobuses. 9 mañana.
Inscripciones: Taquilla número 3.

PISO LUJO
vendo o alquilo zona residencial El Carmen, 7 habitaciones, 3 cuartos de baño, calefacción y agua caliente central, todo exterior.
Interesados llamen al teléfono 201287.

EL CUPON PRO CIEGOS. — En el sorteo celebrado en el día de ayer resultó premiado con 500 pesetas el número 296 y con 50 pesetas todos los números terminados en 96.

ALQUILER DE COCHES SIN CONDUCTOR
Autos GUIA
Nuño Rasura, 5, bajo.

SUSPENSION DE CONSULTA. El Dr. Camarzana Villafruela suspende la consulta hasta nuevo aviso.

LA PARRILLA y CAPRI
Aguilar de Campóo
Servicio autobuses, mañana, 18. Salida, 5 de la tarde. Estación Autobuses. Taquilla 4.

FARMACIAS DE GUARDIA. Chamorro, Martínez del Campo, 1; Martínez Avendaño, Puebla, 20 y Pascual, Madrid, 42.

MOZOS DE ALMACEN
eventuales, se necesitan.
Presentarse en:
CALZADAS, 20 (bajo)

Compro billetes y monedas antiguas
Coleccionista señor Díaz. Avenida del Cid número 36-1.º-A. Teléfono 203685. Burgos. También voy a los pueblos de la provincia si escriben dando amplios detalles.

INCENDIO. — A la una y media de la tarde de ayer acudieron los bomberos a sofocar un incendio producido en terrenos de la fábrica de cerámica "Scala Española". El fuego se propagó con rapidez prendiendo en hierbas, maleza y afectando a varios de los árboles del bosque de Gamonal. Tres horas de duro e intenso trabajo les llevó a los bomberos sofocar las llamas, cuya extinción se hacía difícil por falta de agua. Tras salvar graves dificultades lograron introducir en el terreno un coche tanque con cuyo auxilio logró dominarse el fuego. Gracias a la eficaz actuación de los bomberos, el fuego no alcanzó a la fábrica evitándose también llegara a otros centros fabriles.

BURGOS HACE 30 AÑOS

Del DIARIO DE BURGOS correspondiente al domingo, 16 de Julio de 1939

UNOS beneméritos siervos del Señor, muy queridos en esta ciudad, han regalado a la Almoneda ochenta kilos de [illegible] y además entregado para obras de beneficencia «un poco de dinero, porque no tenemos más». La miel se ha repartido entre los asilos, comedores de Auxilio Social y Beneficencia municipal y el dinero entre varias familias necesitadas. Con tal motivo, el alcalde ha hecho pública una nota dando las gracias a tan caritativos monjes, en nombre de los beneficiados.

◆ LA temperatura máxima de ayer fue de 20,6 y la mínima de 11,6.

Pista Cervecería de la Quinta
HOY, ANIMADO BAILE DE TARDE Y EXTRAORDINARIA
VERBENA

GRAN COLECCIONISTA
COMPRO PISAPAPELES ANTIGUOS DE CRISTAL
que tengan de 70 a 100 años, con dibujos por dentro, pagando desde 1.000 a 5.000 pesetas; los que tengan frutas, flores y mariposas los pago desde 5.000 a 10.000 pesetas. Los que tengan lagartos desde 25.000 a 50.000 y los que tengan culebras hasta 75.000. También me valen los de Cuba y Manila.
Ruego me llamen y paso a domicilio.
Hostal Martha - Teléfono 208779
SR. LOSADA

CARTELERA DE ESPECTACULOS

AVENIDA. — Hoy, de 5 a 10 y 10,45. Dos auténticas superproducciones «Una muchacha llamada Tamiko» (3). Laurence Harvey, Martha Hyer y «El nuevo caso del inspector Clouseau» (4). Peter Sellers, Elje Sommer. Panavisión. Mayores 18.

CALATRAVAS. — 5,15, 7,45 y 10,45. En technicolor y techniscope. ¡Abordajes! ¡Luchas! ¡Intriga! «El Tigre de los siete mares» (2). Sensacionales aventuras del célebre pirata francés Surcouf. Tolerada.

COLISEO. — Hoy, de 4 a 1. El programa más fabuloso del año. Elizabeth Taylor, Richard Burton en «La mujer indomable» (2) Sensación del pasado año y «El abuelo de la criatura» (s. c.). Para mondarse de risa con Laurel y Hardy. Toleradas.

CONSULADO. — Refrigerado. Continua de 5 a 12,30. «Los motorizados» (3). José Luis López Vázquez. Walter Chiari, y «Demasiado cálido para Junio» (3). Dirk Bogarde. Sylva Koscina. Mayores 18 años.

CORDON. — 5,15, 7,45 y 10,45. ¡Olvide sus problemas! Venga a reír con Walter Chiari en el estreno de la «parodia-western»: «Héroes del Oeste» (s. c.). Una alegre leyenda del Oeste americano, llena de humor y diversión. Eastmancolor. Menores.

GOYA. — Refrigerado. «Confidencias de un marido» (2). José Luis López Vázquez, Amparo Soler Leal, y «La corrupción» (4). Rosanna Schiaffino. Jacques Perrin. Mayores 18 años. Continua de 5,30 a 12,30.

GRAN TEATRO. — Hoy a las 5,15, 7,45 y 10,45 noche. Grandioso estreno de temporada. «Sangre en la tierra» (3 R). Para que la tierra dé fruto ha de haber sido regada con sangre. Y, en ocasiones, es la sangre de quienes la trabajan. Mayores 18.

REX. — Hoy, de 4 a 10. Formidable doble. «El día de los enamorados» (2). Tony Leblanc y Conchita Velasco. Divertidísima y «El profesor chiflado» (2). Con Jerry Lewis. Niños menores de diez años, siete pesetas.

TIVOLI. — (Sala de Arte y Ensayo, con aire acondicionado). 5,30, 7,45 y 10,45. Un estreno ¡alegremente osado! ¡audazmente divertido! «Un domingo en Nueva York» (s. c.). Metro-color. Jane Fonda y Rod Taylor. Versión íntegra original. Mayores 18.

CLASIFICACION MORAL: 1, años; 2, mayores de 14 años; 3, mayores de 18 años; 4-R mayores 18 años, con reparos; 4, gravemente peligrosa.

HOY COMIENZA LA GRAN LIQUIDACION
CALZADOS SIMON
TODOS LOS ARTICULOS ULTIMA NOVEDAD MIRANDA, 17

M.E.C.D. 2017

EL «APOLO XI», RUMBO A LA LUNA

(Viene de primera página)

cápsula de mando («Columbia»).

El lanzamiento ha reunido en Cabo Kennedy a cerca de un millón de personas, entre las que figuran el ex-presidente de los Estados Unidos, Lyndon B. Johnson, el vicepresidente Spiro Agnew, destacadas personalidades de Gobiernos extranjeros, entre ellos el ministro español de Asuntos Exteriores, don Fernando María Castiella, diplomáticos nacionales y extranjeros, miembros del Congreso, industriales, hombres de negocios y actores cinematográficos.

El presidente de los Estados Unidos, Richard M. Nixon, quien no pudo cenar con los tres astronautas, a instancias del médico de la tripulación, habló con los tres astronautas por teléfono, anoche. «Los buenos deseos y las oraciones de todos nosotros os acompañarán en vuestro viaje a la Luna», les dijo el presidente.

A las 14,44 la astronave «Apolo XI» comenzaba a girar en órbita, en torno a la Tierra. Se trata de un órbita circular, terrestre, de estacionamiento, a una altura de unos 184 kilómetros.

Los astronautas Armstrong, Collins y Aldrin, deberán recorrer 380.000 kilómetros en el espacio para alcanzar la Luna.

PRIMER DIA DE VUELO

Cabo Kennedy (Efe). — Tras el lanzamiento del "Apolo XI", llevado a cabo hoy desde Cabo Kennedy (Florida) a las 14,32, los aspectos más importantes de este primer día de vuelo son los siguientes luego de alcanzar una órbita a 115 millas sobre la Tierra, a 17.400 millas por hora:

17,16 horas. — Se eleva la velocidad del vehículo espacial a 24.200 millas por hora y se inicia el viaje de 230.000 millas hacia la Luna.

17,57 Horas. — La cápsula de comando, "Columbia" y el módulo lunar, "Aguila" quedan acopladas dejando libre a este último de la tercera parte del "Saturno V".

02,22 horas. — Oportunidad para hacer algún ajuste del curso seguido. Sólo se hará si éste es necesario.

07,02 horas. — Los tres astronautas —Armstrong, Aldrin y Collins—, inician un descanso de nueve horas.

CONTACTO DESDE MASPALOMAS

Las Palmas (Logos). — La estación espacial de Maspalomas entró en contacto con la cápsula "Apolo XI" dieciséis minutos después de su lanzamiento desde Cabo Kennedy. La estación, situada al Sur de Gran Canaria, se encuentra en actividad desde la noche del martes en que ya se hallaba en comunicación directa con Cabo Kennedy. En la misma trabajan 130 hombres, que se relevarán en dos turnos durante todo el tiempo que dure el vuelo del "Apolo XI" a la Luna.

Después de este primer contacto, la estación volvió a establecer comunicación con la cápsula en la segunda órbita y ahora, diariamente, se mantendrá en estado de alerta por espacio de unas doce horas durante la travesía desde la Tierra a la Luna.

"TODO VA BIEN"

Cabo Kennedy (Efe). — "Todos los motores OK", informó el astronauta Armstrong, cuatro minutos después del lanzamiento de la nave espacial "Apolo X".

A medida que el "Saturno V" se elevaba dejando tras sí una estela de llamas, el comandante de la misión que durará ocho días continuó que "todo, absolutamente, marchaba bien a bordo y que parecía indicar "go" (seguir).

TAMBIEN ROBLEDO DE CHAVELA

Madrid (Logos). — A las 17 horas 56 minutos, hora española, la estación espacial de Robledo de Chavela estableció su primer contacto con la nave "Apolo XI". El seguimiento se inició a través de la instalación "Apolo XI" situada entre los pueblos de Fresnedillas y Navalagamella y de la instalación de Robledo, cerca del pueblo del mismo nombre.

En el momento de establecerse el contacto con el "Apolo XI", los astronautas, que habían abandonado pocos minutos antes la órbita terrestre y estaban iniciando su camino hacia la Luna, procedían a separar los módulos de mando y de servicio del resto del cohete para dar un giro de 180 grados, acoplarse después con el módulo lunar y extraer este último del tercer cuerpo del cohete. La maniobra terminó a las 18 horas 45 minutos.

Esta estación perdió contacto con la nave "Apolo XI" a las 21 horas y 45 minutos.

CASTIELLA, EN CABO KENNEDY

Cabo Kennedy (Efe). — El ministro español de Asuntos Exteriores, don Fernando María Castiella, presenció hoy el lanzamiento del cohete «Saturno 5» que transporta la nave espacial «Apolo XI» con tres astronautas a bordo, en su viaje a la Luna.

El señor Castiella, único canciller invitado especialmente por la Secretaría de Estado norteamericano para asistir al comienzo de esta empresa histórica, viajó esta mañana desde Washington a Cabo Kennedy, a las 4,30 de la madrugada, en un avión de las fuerzas aéreas USA en el que se encontraban el subsecretario de Estado para asuntos políticos, Alexis Johnson, otros funcionarios del Gobierno Nixon y embajadores acreditados en la capital.

Antes de salir de Washington y para conmemorar la festividad de la Virgen del Carmen, el señor Castiella y miembros de la Embajada asistieron a una misa en la capilla de la Legación que celebró a las 2,30 de la madrugada Mons. Martínez, Prelado doméstico de Su Santidad y capellán de la Embajada.

Una vez presenciado el lanzamiento, el ministro español de Asuntos Exteriores visitó las instalaciones de la NASA, las plataformas de lanzamiento y los edificios donde se montan los cohetes y naves espaciales.

A la una de la tarde, Castiella y sus acompañantes emprendieron viaje de regreso a Washington en el mismo avión que los condujo a Cabo Kennedy. Desdes Washington, se trasladó inmediatamente a Nueva York.

NIXON SIGUIO EL LANZAMIENTO EN TV. CON BORMAN

Washington (Efe). — El presidente Nixon escuchó las explicaciones del comandante y exastronauta de la «Apolo 8», Frank Borman, mientras ambos observaban el lanzamiento por televisión de la nave «Apolo XI», en una oficina de la Casa Blanca.

CRECE LA ANSIEDAD ENTRE LAS FAMILIAS DE LOS ASTRONAUTAS

Nueva York (Efe).— Mientras sus maridos va a "trabajar", recorriendo entre la Tierra y la Luna, unos 385.000 kilómetros, las esposas de los astronautas del "Apolo 11", se enfrentaban con los periodistas hoy repitiendo que están muy contentas y mostrando su nerviosismo.

Las familias de Aldrin, Collins y Armstrong, han pasado ya por experiencias similares, durante el programa Géminis; pero, como declaró esta mañana después del lanzamiento Mrs. Aldrin, entonces "aquello era el final de algo nuevo. Esta vez es el principio de la iniciación del camino a la superficie lunar".

Pat Collins, se aventuró después del lanzamiento fuera de su hogar, a poca distancia de los Aldrin, mostrando una abierta sonrisa mientras su hija Kate (10 años) iba sirviendo café a los periodistas y fotógrafos que hacían fotografías de ella y de su hermano Michael (6 años).

"Los niños están muy excitados con todo esto —explicó Mrs. Collins—, pero no comprenden el verdadero significado de la misión de sus padres".

Mientras tanto, Kate iba explicando al auditorio que ella y Michael quisieran ser astronautas, y lo mucho que trabaja "él" (su padre). "A mí me gusta la ciencia, la cas"
geografía y las matemáticas", puntualizó Kate, mirando a su hermana Anny.

Navíos de guerra soviéticos observaron el lanzamiento del "Apolo XI"

Nueva York (Efe). — Un crucero soviético con cohetes teledirigidos, y dos submarinos han entrado en el golfo de Méjico mientras otros cinco navíos, tres destructores con cohetes teledirigidos y tres barcos de abastecimiento están anclados a setenta y cinco millas de Key West, Florida, en observación del lanzamiento del "Apolo XI"

Los ocho navíos son seguidos constantemente por barcos y aviones norteamericanos.

PEON ESPECIALISTA

para taller mecánico. Servicio Militar cumplido, se precisa. Razón: PULIDORAS JOYA, San Francisco, letra E (bajo)
(R. Oficina Colocación núm. 1.175)

Reunión de viejos jefes del Mercado Común

Bruselas. — De izquierda a derecha el francés Jean Monanet, primer presidente del COAL, el alemán Walter Hallstein, primer presidente del Mercado Común y el secretario de Asuntos Exteriores británico Michael Stewart conversando antes de dar comienzo la reunión del Comité de Acción para los Estados unidos de Europa. — (Telefoto UPI-CIFRA)

Reanudación de relaciones entre Bonn y el Yemen

Fueron suspendidas en 1965

Bonn (Efe-Reuter). — Alemania anunció a primeras horas de hoy que ha reanudado las relaciones diplomáticas con la República del Yemen, rotas en 1965, después del intercambio de embajadores de la República federal con Israel.

El Dr. D. Guillermo Núñez, en Burgos

En la noche de ayer tuvimos la satisfacción de saludar en nuestra Redacción, al eminente médico burgalés, residente en Madrid, Dr. D. Guillermo Núñez. El insigne paisano nuestro se encuentra en nuestra ciudad de paso para San Sebastián, en cuya ciudad guipuzcoana pasará unos días de descanso.

Lea Vd. DIARIO DE BURGOS

MAÑANA RECEPCION EN CAPITANIA

Con motivo del XXXIII aniversario del glorioso Alzamiento Nacional

Mañana, viernes, con motivo de celebrarse el XXXIII aniversario del glorioso Alzamiento Nacional, tendrá lugar a las doce de la mañana, en el salón del trono del Palacio de Capitanía, una recepción a la que han sido invitadas todas las autoridades, entidades y Corporaciones.

PROHIBICION DE APARCAMIENTO

Con motivo de la recepción que ha de celebrarse en Capitanía General el día 18 de Julio, queda prohibido el aparcamiento de toda clase de vehículos a partir de las nueve de la mañana de dicho día y hasta la terminación de la misma, en los lugares siguientes:

Plaza de Alonso Martínez y calle de Laín Calvo, hasta su confluencia con la de Arco del Pilar.

Advirtiéndose que todos aquellos vehículos que se encuentren estacionados en los indicados lugares a partir de dicha hora serán retirados mediante una grúa con cargo a cuenta de los propietarios de los mismos.

Empieza la caminata

Nijmegen (Holanda).—Muy temprano se iniciaron las tradicionales marchas de Nijmegen, que durarán cuatro días. Aquí vemos un representante suizo, que no se preocupa por la falta de una pierna para cumplir el largo camino.—(Telefoto UPI-CIFRA).

Madre de familia: si no puedes contar con un servicio doméstico continuado, pero necesitas ayuda recurre a la Bolsa de Trabajo de la Asociación de Amas de Casa (Calera, 35), los viernes de cuatro y media a cinco y media.

Más buques rusos al Mediterráneo

Cruzarán los estrechos turcos dos barcos de transporte y ocho oceanográficos

Estambul (Efe-UPI). — Diez navíos de la Marina soviética —dos barcos de transporte y ocho buques oceanográficos— cruzarán los estrechos turcos en dirección al Mediterráneo del 17 al 22 del mes actual, según han anunciado hoy las autoridades portuarias de Estambul.

MAS DE TRES MILLONES Y MEDIO DE TELEFONOS HAY INSTALADOS EN TODA ESPAÑA

- Aumento espectacular: en casi 40 años se pasó de más de 200.000 a cerca de cuatro millones
- La media nacional por provincias es de 75.000 unidades marchando en cabeza Madrid, con 856.000 y Barcelona con 720.000
- Diciembre, el mes en que mayor número de teléfonos se instalan
- La Compañía Telefónica, una de las cinco grandes empresas españolas

Por José Antonio SOMOZA

La señorita telefonista, nuestra ignota amiga «de voz», que tantas veces nos ayuda por los hilos en la solución de nuestras pegas, y con la que quizá nos habremos cruzado en la calle sin reconocernos. — (Foto Santos Yubero, Logos).

EN 1930 existían en España 212.360 teléfonos. En 1968 ese número había pasado a ser de 3.702.244. El incremento ha sido espectacular. Pero quizá la cifra comparativa de los dos años señalados no sea tan expresiva como el dato que a continuación les brindamos: el año pasado se instalaron en España tantos teléfonos como aparatos de esta clase había en el país en 1930.

SIEMPRE ADELANTE :—:

La Compañía Telefónica Nacional de España ha sido la empresa encargada de hacer frente a la expansión de las comunicaciones telefónicas en nuestro país. Empresa fundada a mediados de los años veinte es, en la actualidad, una de las cinco primeras de la Nación. Es, además, una de las más populares, puesto que cuenta nada menos que con 253.000 accionistas. Es empresa en la que el Estado tiene fuerte participación (el 40 por ciento) y una de las que más rápidamente han crecido en estos últimos años. Un solo dato sirve para poner de relieve cuanto hemos dicho. En 1964 el activo de la Compañía era de 30.652 millones de pesetas. En 1966, de 53.234 y en 1968, de 85.047 millones de pesetas. No hay empresa en el país que pueda ofrecer un balance semejante. La explicación es muy sencilla: España es un país en desarrollo y los teléfonos son un signo inequívoco del bienestar social.

DE MADRID A SORIA :—:

Esos tres millones y medio de teléfonos que hay actualmente en funcionamiento en toda España están bastante irregularmente repartidos por el territorio nacional. Hay provincias con menos de diez mil teléfonos y provincias con más de medio millón. La media nacional es de 75.045 unidades por provincia, pero las diferencias son muy acusadas. La provincia con menor número de unidades instaladas es Soria, con 7.308 teléfonos. Y la que tiene un número más alto Madrid, con 856.100 unidades. Entre ambos extremos figura una larga serie de provincias con cifras más o menos próximas a la media nacional. Así, Barcelona tiene 720.695 teléfonos; Valencia, 194.095; Vizcaya, 167.981; Sevilla, 109.659; Zaragoza, 92.327; Oviedo, 90.280; Málaga, 73.981; La Coruña, 69.109; Cádiz, 65.209; Murcia, 56.125; Santa Cruz de Tenerife, 54.876; Guipúzcoa, 53.554; Navarra, 49.727; Pontevedra, 48.634; Granada, 44.837 y Lugo, con 16.063.

DICIEMBRE, EL MAS LOCO :—: :—: :—: :—: :—:

La demanda de teléfonos no cesa de crecer en España. La necesidad de las comunicaciones telefónicas se hace más patente cuanto más grande es la ciudad. Pero no es ese el único motivo por el que se instalan teléfonos. Existe también la comodidad de poder efectuar llamadas inter-urbanas desde el propio domicilio. En cualquier caso el mes de Diciembre es el que registra un mayor número de instalaciones. Si tenemos como ejemplo el año 1968 advertimos en él que mientras en Enero se instalaron en Madrid solamente 3.629 unidades, en Diciembre la cifra había pasado a ser de 21.070 teléfonos. En Barcelona la evolución ha sido paralela. Así en Enero se instalaron 3.669 unidades y en Agosto 3.438; en cambio el número de teléfonos puestos en funcionamiento en el mes de Diciembre fue de 18.346. La explicación hay que buscarla en la necesidad de atender el cumplimiento de los planes de expansión de la Compañía. En Diciembre se puede hacer ya, prácticamente, balance de la labor de todo un año. Por ello es el mes ideal para redondear las cifras y aproximar la realidad al plan previamente trazado.

TRABAJO NOCTURNO —:

Para asegurar el mantenimiento del servicio durante la noche es preciso mantener un determinado número de personal al frente de ese complicado y multicolor mundo de las clavijas y las conexiones. Por Madrid pasan innumerables conexiones no solo nacionales sino internacionales. Para servirlas permanecen de guardia desde la una a las siete de la mañana cuarenta personas entre operadoras y personal de servicio. En Barcelona, pese a ser una ciudad de población muy semejante a la de Madrid y ser también importante centro de comunicaciones, el número de personal en servicio durante la noche es más reducido: dieciséis personas en total.

EL COSTE REAL DE UN TELEFONO :—: :—: :—:

Para la pareja de recién casados que pide la instalación de un teléfono en su nuevo hogar el precio de la unidad es siempre un poco caro. Con todo, el precio de ese nuevo teléfono es mucho más elevado de lo que ellos suponen y de la cifra que figura en el recibo correspondiente. Si tuvieran que pagar el precio «real» de la unidad, su presupuesto se vería seriamente amenazado. En efecto, el costo de una nueva unidad telefónica instalada en cada uno de los nuevos hogares españoles, comprendiendo en el costo todos los elementos de conmutación y transmisión, es de 40.000 pesetas. Ni que decir tiene que la Compañía no cobra esa cifra, ni mucho menos, sino sólo una parte de la misma, una vez deducido el coste de los elementos comunes.

LA DEMANDA DE TELEFONOS :—: :—: :—: :—:

No existen estadísticas exactas sobre la profesión de quienes solicitan la instalación de un aparato telefónico. Sin embargo se sabe que, entre los profesionales que mayor uso del teléfono hacen, hasta el punto de no poder ejercer su profesión sin él, figuran los médicos y los abogados. También los ingenieros, ya trabajen solos, ya formando una empresa. En general, los hombres de negocios que, a menudo, solicitan la instalación del teléfono con varias líneas para poder atender las llamadas simultáneas.

NUESTROS TELEFONOS:

REDACCION: 20 12 80

ADMINISTRACION: 20 71 48

Expectación e interés en todo el Mundo por el viaje espacial

Rusia ha informado escuetamente sobre el acontecimiento

Castelgandolfo (Efe). — Su Santidad el Papa Pablo VI ha propuesto algunas reflexiones a propósito del viaje a la Luna, en el discurso pronunciado esta mañana en la audiencia general, concedida a millares de fieles de diversos países, en la residencia pontificia de Castelgandolfo.

"Dejemos, por ahora —dijo— toda consideración en torno al prodigioso instrumento y a los heroicos protagonistas de la expedición (que merecen otra atención aparte) y tratemos de mirar la realidad con que este vuelo interplanetario nos pone en contacto.

"No pretendemos ahora, en realidad, aventurarnos en una disertación sobre el espacio, el cielo, el cosmos. Diremos solamente que la audacísima empresa, impuesta hoy a la atención de todos, nos obliga a mirar hacia lo alto, más allá del campo terrestre, acordarnos de la inmensa y misteriosa realidad en que nuestra mínima vida se desarrolla.

"Observad el panorama del Cielo y del Mundo, medid, si podéis su amplitud, formaos un concepto de la densidad de lo real, de lo verdadero, de lo escondido, "que en él se contiene, experimentad un escalofrío de maravilla por la grandeza ilimitada que tenemos delante, afirmad la distinción irreductible entre Dios creador y el Mundo creado. Y al mismo tiempo reconoced, confesad, celebrad la inseparable necesidad que une la creación con su Creador (¿cómo podría estar sin El un sólo instante?), y recordad esta otra estupenda y repetida frase de la Biblia, siempre en el primer capítulo del Génesis (12, 18, 21, 25, 31): "Y Dios vió que su obra era buena"; "por tanto, era hermosa, digna de ser reconocida, poseída, trabajada, gozada por nosotros...

"Este nuevo descubrimiento del mundo creado es muy importante para nuestra vida espiritual. Ver a Dios en el Mundo y al Mundo en Dios: ¿Qué cosa hay más atrayente? ¿No es esta la luz amiga y estimuladora que debe sostener la vigilia científica del investigador? ¿No es así como se ahuyenta el terror del vacío, que el tiempo incomensurado y el espacio ilimitado producen en torno al microcosmos que somos nosotros? Nuestra insondable soledad —es decir, el misterio de nuestros destinos— ¿No se colma así de una oleada de bondad viva y de amor? ¿No vienen a nuestros labios las palabras, familiares pero siempre superlativas, que nos enseña Cristo: "Padre nuestro que estás en los cielos?".

"Sí, hijos queridísimos: vengan a nuestros labios estas hondísimas palabras, mientras contemplamos la gran empresa de los primeros astronautas que pisarán sobre el silencioso y pálido satélite de la Tierra, desafiando inauditas dificultades, como si tratasen de honrar la inmensa obra del Creador. Y repitámoslas por ellos, por la Humanidad, por nosotros. Con nuestra bendición apostólica".

FELICITACION DE KIESINGER

Bonn (Efe). — El canciller federal Kurt Georg Kiesinger envió hoy una felicitación al presidente Richard Nixon por los progresos cosmonáuticos de Estados Unidos deseando buen éxito al viaje de los tres astronautas, "a los que acompañan de corazón con sus mejores votos todos los alemanes".

EXPECTACION MUNDIAL

Washington (Efe).—Noticias recibidas de todos los países del Mundo dan cuenta de la expectación con que se ha seguido la iniciación del viaje espacial del «Apolo XI».

Centenares de millones de personas han seguido, a través de Televisión Española el lanzamiento y demás pormenores de la jornada inicial del histórico viaje a la Luna y de todos los países han sido enviados mensajes al presidente norteamericano y a la NASA, haciendo votos por el mayor éxito de los astronautas.

La Prensa soviética ha informado escuetamente sobre la misión del «Apolo XI», pero la televisión rusa no difundió el lanzamiento en directo ni interrumpió sus programas normales para facilitar información del acontecimiento.

A su regreso a Washington, los senadores Mansfield y Kennedy dijeron que las «necesidades de la Tierra» deben tener prioridad sobre las aventuras espaciales después de la Luna. Ambos salieron al paso de las afirmaciones del vicepresidente Agnew, de que «la nación debería comprometerse ahora a colocar un hombre en Marte para antes del final de siglo».

LOS TELESPECTADORES SUECOS, LA LLEGADA A LA LUNA Y UN RELOJ DE CUCO

Estocolmo (Efe-Reuter). — Los telespectadores suecos serán despertados «con el alegre canto del cuco» en las primeras horas de la mañana del próximo lunes, día 21, para que puedan conectar sus televisores y contemplar la llegada a la Luna de los astronautas norteamericanos del «Apolo XI».

La televisión sueca ha prometido hoy poner en marcha un servicio especial para despertar amablemente a sus clientes quienes deberán mantener sus aparatos conectados durante toda la noche del próximo domingo al lunes.

despertarán» ha declarado un «Le saseguramos que se despertrarán», ha declarado un portavoz de la compañía sueca de televisión.

EL PRIMER COHETE ESPACIAL SE CONSTRUYO EN PERU

Lima (Efe). — El primer cohete bipropulsor de combustible líquido ideado y construído en el Mundo fue en el Perú el año 1895 por el científico peruano, Pedro Paulet, afirmó hoy el presidente de la comisión de estudio del organismo nacional del espacio, doctor Manuel del Castillo.

Dijo que el pequeño motor bipropulsor del cohete construído en aquella época, tuvo la fuerza de empuje de 200 libras y que ahora, modernizado y aumentado en escala se refleja en el «Saturno V» y que tiene siete millones y medio de libra sde empuje.

Afirmó que tanto los científicos de la NASA como los más autorizados autores de libros sobre la ciencia de la aeronáutica e investigación espacial citan a Paulet como el pionero de los actuales cohetes.

Del Castillo manifestó que las investigaciones de Paulet se truncaron por la falta de apoye y debido a que en aquella época se daba mayor importancia a los aviones a hélice que hacían su aparición y ni se pensaba en los cohetes.

A INDUSTRIAS NUEVAS... BUENOS IMPRESOS

CONFECCIONAMOS
Revistas, catálogos, folletos, memorias, impresos comerciales, de propaganda, de oficina, de obra, etc.

TRABAJAMOS
Offset - Tipografía - Fotograbado

GARANTIZAMOS
Maquinaria moderna, personal especializado, precios ventajosos.

SOLICITEN NUESTROS PRESUPUESTOS

Vitoria, 13 BURGOS — Aparado 46 Teléf. 20 28 52

M.E.C.D. 2017

LA UNION SOVIETICA VISTA POR UN ESPAÑOL

VI

La educación comunista empieza ya en la infancia, en la organización de pioneros

Crónica para DIARIO DE BURGOS, por Ricardo Estarriol enviado especial de "La Vanguardia").

En las llamadas colinas de Lenin, de Moscú, se levanta ahora un edificio moderno de considerables dimensiones: es el palacio de los pioneros. Desde que pisé por vez primera el suelo de la Unión Soviética, me llamó la atención el uniforme de pionero que solían llevar los escolares por las caalles: camisa o blusa blanca, pantalones o falda azul, foulard rojo al cuello y una gorra semejante en su forma a nuestra clásica gorra militar, aunque sin borla y de dimensiones mayores.

Después de numerosas y pacientes conversaciones sobre temas políticos o ideológicos varias veces me habían dicho mis interlocutores soviéticos: "Mire, es inútil: usted pertenece a otro Mundo. Su educación, el ambiente y las convicciones le incapacitan para comprender nuestro sistema". De nada servía demostrarles que haba estudiado su sistema a conciencia o que estaba en condiciones de basar mis argumentos con citas de clásicos del marxismo-leninismo: el conocimiento de un sistema cuyo centro de gravedad es revolucionario o sus consecuencias prácticas. El conocimiento intelectual es insuficiente.

Pero en honor a la verdad debo decir que ellos mismos reconocen que su forma de pensar está también determinada por los mismos factores de educación y ambientes. Y su razonamiento era de una lógica aplastante: "Puesto que nuestro sistema es el único verdadero, esa educación que damos a nuestros jóvenes ciudadanos contribuye a hacerles más libres". Queda por demostrar naturalmente lo más importante: que el sistema sea el único verdadero.

Ello explica el interés que tuve por observar de cerca la educación que se imparte a la juventud soviética en las escuelas y fuera de ellas. Fuera de las escuelas, la mayor parte de los muchachos son encuadrados en el movimiento de los pioneros: esta organización contaba en 1967 con 24 millones de afiliados (según datos oficiales). La cifra es bastante sorprendente, puesto que —según el almanaque de la ONU— en la Unión Soviética haba en las mismas fechas 21,8 millones de niños entre 9 y 15 años (esta es la edad en la que se admiten a los pioneros) debe ser menor. En otras palabras, según las cifras, en la Unión Soviética hay más pioneros que niños.

No quisiera dar demasiada importancia a este bache estadístico: lo cierto es que una abrumadora mayoría de los escolares son pioneros.

En el palacio de los pioneros de Moscú me recibió la directora, María Soldatova, una mujer extraordinariamente elegante y amable, para quien el trato con los niños se ha convertido en una anténtica pasión. Me contó que el palacio es una fundación conjunta del Komsomol y de los pioneros (la organización de los pioneros está subordinada al movimiento de las juventudes soviéticas, llamado Komsomol) y tiene por objeto fomentar la especialización de los escolares en disciplinas que no pueden ser cultivadas con tanto detalle en las escuelas. Según me dijo, frecuentan el palacio alrededor de 2.000 escolares, que se reparten en 780 grupos, dirigidos cada uno de ellos por un instructor o instructora, la mayoría de ellos miembros del Komsomol. Los niños acuden al palacio dos veces por semana. Naturalmente, la asistencia es gratuita.

Antes de ingresar en la organización de los pioneros los niños pueden iniciarse ya como "octubristas" (nombre alusivo a la revolución de Octubre). Cuando ingresan en el movimiento hacen una promesa o juramento, cuyo texto he querido copiar literalmente: "Yo, ingresando en las filas de la organización de la Unión Soviética que lleva el nombre de V. I. Lenin, delante de mis compañeros, prometo fielmente amar con todas mis fuerzas y ardor a mi patria, vivir, estudiar y luchar de acuerdo con todas mis fuerzas y ardor a la herencia que nos dejó el gran Lenin, según enseña el partido comunista, y cumplir siempre la ley de los pioneros de la Unión Soviética".

Naturalmente quise conocer esta ley, que consta de los siguientes puntos:

1.—El pionero está dispuesto a dar su vida por su patria, partido y por el comunismo.

2.—El pionero es compañero y dirigente de los octubristas.

3.—El pionero es un camarada honesto y leal y siempre valiente en su lucha por la verdad.

4.—El pionero es tenaz en su estudio, trabajo y en el deporte.

5.—El pionero venera la memoria de los luchadores caídos y se prepara para ser el defensor de la patria.

6.—El pionero toma por ejemplo los héroes de los luchadores y de los obreros.

7.—El pionero se prepara para ser Komsomolista.

Pero volvamos al palacio, cuyos gastos de mantenimiento son relativamente elevados: 2.000.000 de rublos al año (125 millones de pesetas al año).

Sus actividades son difíciles de abarcar: olimpiadas en la ciudad, competiciones deportivas de invierno y verano, marchas turísticas en verano, concursos de arte, etcétera. El palacio fue construído en 1962 y constituye un regalo del Komsomol.

Hice un recorrido por todo el palacio. Delante del edificio hay una amplia explanada con un mástil, en la que se realizan desfiles y marchas en fechas determinadas, como por ejemplo el "día del antifascista joven", o en fechas semejantes: en la Unión Soviética existen números "días" conmemorativos de este tipo.

Me detuve bastante tiempo en la clase de escultura y modelado. La mayor parte de las obras representaban temas militares o laborales, muy de acuerdo con el "realismo socialista". Le pregunté al profesor a qué se debía este hecho: "Los niños saben apreciar el valor de nuestra revolución —me contestó— y manifiestan de esta forma sus sentimientos de admiración y respeto por la causa de los obreros".

A mi llegada había sido recibido en el llamado "Club Internacional" del palacio, un club inaugurado el 10 de Noviembre de 1962, que coincidía con el día mundial de la juventud. A ese club pueden inscribirse niños entre los 12 y 17 años que tienen especial interés por informarse y tener contactos con el extranjero. Su consigna —escrita debajo de un enorme cartel con una fotografía de Dolores Ibarruri y de unas "comprensivas y pacíficas" frases sobre el sistema político español— decía: "Por la paz y la amistad de todos los niños de todo el Mundo". La señora Soldatova tuvo un breve momento de vacilación al advertir mi asombro sobre el carácter combativo y militante de aquél y otros letreros repartidos por la sala, pero se repuso rápidamente para explicarme que el club cuenta con 300 miembros en Moscú y otros 1.000 "miembros colectivos" fuera de la capital. Los socios están repartidos en grupos que cultivan el estudio de idiomas extranjeros. Naturalmente, existe también un club de castellano.

—Nuestros niños sienten un gran interés por España, me dijo la directora.

—¿A qué se debe ese interés?

—Desde los años treinta existe en la Unión Soviétiva un sentimiento de simpatía por el pueblo español...

—¿Cómo se manifiesta ahora ese interés?

—Algunos de los socios, por ejemplo, mantienen correspondencia con niños españoles, aunque son pocos en comparación con otros países.

—¿Cómo aprenden el castellano? ¿Tienen libros de texto?

No en el palacio de los pioneros, pero más tarde en Taschkent, tuve ocasión de ver uno de los libros de texto que se utilizan en la Universidad soviética —que no debe ser muy distinto del que tendrán los pioneros— cuyo texto es un "modelo de sentido pedagógico". Uno de los primero sejercicios de traducción que se ofrece en el texto decía: "Los heroicos obreros españoles que en su valiente lucha contra el fascismo derramaron su sangre en beneficio de todos los obreros de todo el Mundo, dieron un ejemplo de solidaridad al combatir la alianza capitalista —clerical— burguesa...". Me atreví a sugerir:

—Quizá sería útil procurar que los niños leyeran textos españoles actuales...

—Aquí no tenemos ninguno.

Al final de la entrevista no pude contenerme más:

—¿No piensa usted que puede ser peligroso inculcar ideas políticas a los niños en una edad tan temprana, cuando todavía no han desarrollado su espíritu crítico?

—No les inculcamos ninguna idea política...

—Y todo eso, ¿qué es?, dije indicando los letreros y slongans que pueden verse en todo el edificio.

—Eso forma parte de la educación que les damos. ¿Usted no cree que conviene que los chicos sepan que en la India o en Biafra, los niños mueren de hambre?

—Sí, naturalmente, pero eso no es lo único que ustedes enseñan.

—Entonces, ¿a qué se refiere usted?

—Por ejemplo, la promesa dice que ellos se comprometen a seguir la doctrina de Lenin, "tal como la enseña el partido"... Esto tiene poco que ver con el hambre en el Mundo y usted y yo sabemos que el partido ha enseñado en épocas cosas distintas.

—Lo único que queremos es educarles para que sean buenos comunistas.

—Desde luego, en eso estamos de acuerdo.

CAMBIA RUSIA POR ESPAÑA

Roma (Efe). — Durante cuatro horas fue retrasada hoy la salida de un avión de línea aérea soviética "Aeroflot", que debía cubrir la ruta Roma-Moscú.

—"En el avión hay una bomba", dijo una voz anónima por teléfono y las autoridades del aeropuerto comenzaron la búsqueda de la bomba, cuando los pasajeros habían comenzado a embarcarse.

Entre los viajeros que iban a salir a Moscú y que tuvieron que esperar cuatro horas en una sala del aeropuerto, se hallaba la actriz Gina Lollobrígida, quien después del incidente renunció a su viaje —que realizaba para asistir al festival cinematográfico de Moscú— y anunció que mañana saldra para España a pasar 15 días de vacaciones.

LA PROCESION DEL CARMEN

Ayer, a última hora de la tarde y como culminación de las solemnidades religiosas correspondientes a la festividad del día, recorrió las calles de la ciudad la procesión del Carmen, de la cual recoge la precedente placa la iniciación del desfile del cortejo. — (Foto FEDE)

El Jefe del Estado y señora asistieron en El Pardo a la conmemoración religiosa de la Virgen del Carmen

El vicepresidente del Gobierno presidió los actos en honor de la Excelsa Patrona de la Marina

Madrid (Logos).— En la mañana de hoy, en la iglesia del palacio de El Pardo, y con motivo de la festividad de la Virgen del Carmen, se celebró la Santa Misa y Salve solemne, a la que asistieron Su Excelencia el Jefe del Estado y señora, así como los jefes y segundos jefes de las Casas Militar y Civil y representaciones de ambas.

Terminada la misa, ofrecida por el capellán del Regimiento de la Guardia de Su Excelencia, don Eloy del Moral, se procedió a la imposición del santo escapulario a los asistentes.

Son numerosos los mensajes de felicitación recibidos en palacio con motivo de la onomástica de doña Carmen Polo de Franco, de su hija, la Marquesa de Villaverde y de su nieta, María del Carmen Martínez Bordiú Franco.

ACTOS EN HONOR DE LA EXCELSA PATRONA DE LA MARINA

Madrid (Cifra).— El vicepresidente del Gobierno, almirante don Luis Carrero Blanco, ha presidido hoy la función religiosa celebrada en la iglesia de San Jerónimo el Real, en honor de Nuestra Señora del Carmen, Patrona de la Marina.

Acompañaban al señor Carrero Blanco los ministros de Marina, del Aire, de Comercio, de Industria, de Gobernación, de Justicia, secretario general del Movimiento, y otras personalidades, así como representantes del Cuerpo Diplomático acreditado en Madrid.

Rindió honores una compañía de Infantería de Marina con bandera y banda, que una vez terminada la ceremonia religiosa desfiló ante el vicepresidente y restantes miembros del Gobierno.

La misa fue oficiada por un capellán de la Marina de Guerra y al término de ella fue entonada la Salve marinera por los coros del Ministerio de Marina.

AUDIENCIA DEL JEFE DEL ESTADO A UNA COMISION DE ALMIRANTES

Madrid (Logos).— Su Exceelncia el Jefe del Estado y Generalísimo de los Ejércitos, ha recibido en audiencia militar, en su residencia del palacio de El Pardo, en el día de hoy, a una comisión de almirantes y generales presidida por el excelentísimo señor ministro don Pedro Nieto Antúnez, que le cumplimentó con motivo de la festividad de Nuestra Señora del Carmen, Patrona de la Marina española.

EL CAUDILLO RECIBE A UN MINISTRO DE KUWAIT

Madrid (Logos).— A primera hora de la tarde de hoy, en el palacio de El Pardo, Su Excelencia el Jefe del Estado recibió en audiencia al señor Ahmed Al-Atiki, ministro de Finanzas y de Petróleos de Kuwait, acompañado del ministro de Industria, señor López Bravo.

NUEVO DIRECTOR DE LA ACADEMIA GENERAL MILITAR

Zaragoza (Logos).— En la Academia General Militar se ha verificado la entrega del nombramiento de caballeros alféreces cadetes a los 222 componentes de la XXVI promación, as como la clausura del curso 1968-69 y la entrega del mando de dicho Centro.

Presidió la ceremonia el capitán general de la V Región militar, en representación del ministro del Ejército, quien hizo entrega en su nombre del mando de est Acaaadeamia, hndil ta Academia, al nuevo director general de brigada de Infantera, don Santos Sánchez Blázquez.

EL PRESIDENTE DEL CAMERUN, EN MADRID

Madrid (Logos). — Con destino a Niza salió el presidente de la República del Camerún, señor Ah-Madou Ahiojo, que había llegado unas horas antes procedente de Las Palmas. En el aeropuerto fue cumplimentado por el señor Calbbo, del protocolo de Asuntos Exteriores y el encargado de negocios del Camerún en España.

s VISITA DE ESTUDIANTES AL MINISTRO DE EDUCACION

Madrid (Logos). — Durante una hora el ministro de Educación y Ciencia, acompañado del subsecretario, ha recibido esta mañana a la comisión nacional de presidentes de asociaciones de estudiantes integrada por ocho representantes y constituída con funciones de gestiones en la primera reunión que celebraron recientemente en Alcalá de Henares. Han realizado peticiones urgentes destinadas al funcionamiento y desarrollo de las asociaciones.

El momento económico nacional es de plena recuperación, afirma el Consejo sindical de Barcelona

Una joven norteamericana, considerada la turista «diez millones»

Barcelona (Logos).—Durante el primer semestre del corriente año se ha producido una tendencia hacia la recuperación de toda la economía nacional. En los momentos presentes la Organización Sindical barcelonesa viene constatando que la actividad ha llegado a niveles normales y que las expectativas empresariales, en general, son óptimas, como lo indica la reanudación de las inversiones industriales que habían llegado a alcanzar anteriormente niveles peligrosamente bajos.

Al efectuar sus análisis de la situación coyuntural, el comité ejecutivo del Consejo Sindical de Barcelona ha estimado que el momento económico actual es de plena recuperación. Se ha confirmado totalmente la línea decreciente de los expedientes de crisis y del paro registrado.

El comité acordó expresar su satisfacción y reconocimiento al ministro de Industria por sus manifestaciones en defensa de la pequeña y mediana empresa.

El comité conoció y consideró, con satisfacción, las recientes declaraciones del ministro y delegado nacional de Sindicatos sobre la Ley Sindical y acordó reiterar al señor Solís Ruiz el apoyo total de la Organización sindiical barcelonesa.

UNA NORTEAMERICANA, TURISTA «DIEZ MILLONES»

Madrid (Logos).— La joven de 17 años de edad, norteamericana, Gretchen-Gross-Nettle, ha llegado, a las once de la mañana al aeropuerto de Barajas y ha sido considerada como la turista «diez millones».

Ha manifestado que es la primera vez que viene a España, que nació en Pensylvania y que viene con otros 150 jóvenes compatriotas para visitar diversos puntos de nuestro país entre ellos Santiago de Compostela, León, Zaragoza y otras ciudades.

La Dirección general de Promoción del Turismo la ha obsequiado con una muñeca, un visor, un toro de fieltro, una antología del cante flamenco, un libro de El Escorial, una mantilla, una peineta, el ramo de flores y la consabida banda bordada con el título de «turista diez millones».

DONATIVO DE ACCION SOCIAL EMPRESARIAL

Sevilla (Logos).—Un donativo de seiscientas mil pesetas ha sido entregado por Acción Social Empresarial, de esta capital, al Cardenal arzobispo, doctor Bueno Monreal, con destino a las obras de vivienda que se construyen como recuerdo del Congreso Eucarístico celebrado en esta capital el año pasado. El presidente de la asociación, don Leopoldo Salvador, expresó la satisfacción de todos por poder colaborar en el importante plan de 1.500 viviendas para clases sociales económicamente débiles que proporciona el Prelado.

El Cardenal agradeció el donativo y destacó la labor que los miembros de Acción Social Empresarial realizan en una línea de justicia social que hay que mantener.

FRIGORIFICOS
Adquiéralos en comodísimos plazos.
CAMPO
GRANDES ALMACENES

TOROS

El día de Santiago, novillada económica en nuestra plaza

Para el próximo día 25, festividad de Santiago Apóstol, la empresa González Lucas nos anuncia una novillada económica que celebrará como homenaje a la mujer burgalesa, de tal manera que todas aquellas damas y señoritas que vayan acompañadas de un caballero tendrán libre acceso a la plaza.

El cartel de esta función taurina, que va a celebrarse en uno de los días más calurosos del año (de Santiago a Santa Ana dura el verano, dicen los viejos), es el siguiente:

Seis novillos de los hermanos Caminero, de Carrión de los Condes, para Víctor Javier Morales, de Sevilla; José Vicente Montes, de Valencia, y Angel Corral, de Salamanca, tres novilleros cuyos nombres son para nosotros desconocidos pero que suponemos vendrán a Burgos suficientemente placeados para salir airosos del compromiso y divertir al público que acuda a la plaza.

EL CHOFER DE «PAQUIRRI» TRIUNFA EN UN FESTIVAL

Barbate de Franco, Cádiz (Cifra).—El chofer del matador de toros Francisco Rivera «Paquirri» ha protagonizado la nota sorprendente en un festival taurino celebrado esta tarde en la plaza de esta ciudad. Sin ser profesional de la tauromaquia pidió permiso para sustituír a «Paquirri» —herido en la corrida del viernes, en Pamplona— y lo hizo de forma tan destacada que, alternando con otros matadores profesionales puede decirse que ha sido el triunfador de la tarde, cortando orejas y rabo, tras brindar la faena a su jefe y entre el regocijo del público.

Se lidiaron cuatro novillos de don Agustín Pérez Pacheco, de Alcalá de los Gazules, que resultaron buenos, en general. Emilio Oliva, ovación y vuelta; Miguel Mateo «Miguelín», ovación y vuelta; José Rivera «Riverita», dos orejas.

El chofer de «Paquirri», dos orejas y rabo y salida a hombros.

CORRIDA EN CARTAGENA

Cartagena (Cifra).— Corrida con motivo de la festividad de la Virgen del Carmen. Un cuarto de plaza. Seis toros de doña María Sánchez de Terrones, mansos. Santiago Martín "El Viti", ovación, una oreja y vuelta en su primero y silencio en el otro. Miguel Márquez, ovación, dos orejas y vuelta al ruedo en el segundo y palmas en el quinto. Santiago López, palmas en su primero y ovación, una oreja y vuelta al ruedo en el último.

FESTIVAL BENEFICO

Almodóvar del Campo (Ciudad Real) (Cifra).— Festival taurino con motivo de la festividad de la Virgen del Carmen. Cuatro novillos de Joaquín García, de Checa (Guadalajara). El rejoneador Ricardo Torres "Bombita", cortó las dos orejas y el rabo de su novillo y fue sacado a hombros. Manolín Lucas, una oreja; Fidel San Justo, dos orejas y rabo; Angel Rodilla "Angelín", fue ovacionado.

SUCESOS

ASALTO Y FUGA

Nueva York (Efe). — Tres hombres, cubiertos sus rostros con capuchas y máscaras penetraron hoy en la prisión del Estado de McDowell, en la localidad de Marión (Carolina del Sur) y tras golpear y atar a los guardianes, facilitaron la fuga a diecinueve reclusos de un dormitorio de la citada penitenciaría.

Las autoridades de Marión señalaron que los presos fugados, armados y considerados peligrosos, huyeron en dos automóviles robados de la penitenciaría y en un tercero traído por los tres enmascarados.

Añadieron las autoridades que, aparentemente, los tres enmascarados penetraron en la prisión para liberar a un compañero y que el resto de los presos se unieron a la fuga.

La citada prisión alberga a otros sesenta y seis presos no envueltos en la fuga.

EMBARRANCA UN CRUCERO ESPAÑOL

Liverpool (Inglaterra) (Efe-Reuter). — El barco crucero español de 6.813 toneladas "Monte Anaga" ha embarrancado hoy con 100 pasajeros a bordo poco después de haber zarpado a las islas Canarias.

El citado crucero, de la compañía naviera "Aznar", matrícula de Bilbao, cuyos agentes en Liverpool son la firma "Yeoward Brothers" ha embarrancado en un banco de arena en el río Mersey a unos tres kilómetros de los muelles de Liverpool.

Los pasajeros han permanecido a bordo y se espera que varios remolcadores pongan a flote de nuevo al "Monte Anaga", que únicamente tiene embarrancado un sector de la quilla y no corre peligro alguno.

Dos explosiones nucleares subterráneas norteamericanas

Nueva York (Efe).— Los Estados Unidos llevaron a cabo hoy dos explosiones nucleares subterráneas en el polígono de pruebas de Yucca Flat (Nevada), se reveló en esta ciudad.

La "comisión de energía atómica" ha dicho que no hay ningún peligro de radiación.

Un portavoz de la comisión declaró luego que la primera explosión, tuvo lugar a las 06,00 y la segunda a las 07,55 horas locales.

La segunda explosión —con una apotencia equivalente de 20 a 200 toneladas de "TNT" fue registrada en los sismógrafos de Pasadena y Berkeley (California) y en Phoenix (Arizona), pero no la primera.

Anthony Quinn será «Don Quijote»

Bogotá, Colombia (Efe). — "Columbia Picture" anunció hoy en esta capital por el actor norteamericano Anthony Quinn interpretará al célebre Don Quijote de la Mancha, en filme que será rodado en Colombia a partir del mes próximo.

La ciudad de Popayán, al Sur del país ha sido escogida como principal escenario para la filmación. Popayán conserva su arquitectura absolutamente colonial, y es considerada como la ciudad "más española" de Colombia. La compañía productora no suministró detalles sobre otros actores. El rodaje durará 18 meses y se invertirán tres millones de dólares.

CONSEJOS DE VERANO

LA SED HAY QUE SABERLA APLACAR CON CUIDADO

No siempre el agua fresca es el mejor remedio para el calor

Cuando hace calor, se transpira y se suda. Sobreviene la sed, inevitablemente. Y no hay que privarse de beber. Es una necesidad inevitable. Es necesario que el cuerpo recupere el agua que ha perdido, la que se ha evaporado. El organismo está deshidratado. Hay que beber. Beba usted hielo. Y es bueno masticarlo. Aunque digan que es malo para la salud, no haga ningún caso.

Beber agua helada o hielo no es peligroso en sí.

Solamente las personas de intestino frágil, los que padecen de colitis (esta inflamación dolorosa del intestino grueso, que produce dolores en el vientre entero, fermentaciones desagradables, gases, flatos, deben abstenerse), pero si su intestino es normal o nunca le ha molestado nada impide que beba agua tan fría como le plazca, tan sólo con observar ciertas sencillas reglas de higiene.

La primera de ellas es no beber agua helada, comiendo. Este frío del agua o de otra bebida helada cae como una piedra sobre el estómago en plena secreción de los jugos gástricos. Las glándulas estomacales se hielan y la digestión queda bloqueada.

En revancha, los aperitivos están permitidos, siempre que se tomen como una media hora antes de sentarse a la mesa.

Las gaseosas son generalmente fabricadas con agua tomada de la cañería, de los grifos. El agua de las ciudades, bien filtrada casi siempre, no ofrece peligros. Pero se debe desconfiar de cualquier pozo de agua en el campo, ya que no existen garantías de potabilidad.

El frío no basta para matar los microbios del agua. Para llevar de viaje es aconsejable el agua mineral, que bacteriológicamente es pura.

Todos sabemos que bebiendo agua helada comenzamos pronto a sudar. Absorber una gran cantidad de líquido frío cuando se está sudando, puede dar lugar a un enfriamiento que va del simple catarro a la pulmonía. Es fácil de subsanar este riesgo. Primero, séquese bien todo sudor antes de beber y, después, beba muy despacio.

¿Qué hay que beber cuando hace calor? Sobre todo, nada de alcohol, cuyas calorías hacen transpirar mucho. Por igual razón tampoco es bueno beber mucho vino.

Pero puede beberse agua sin tasa y aún mejor, jugos de frutas.

Si el calor le aplana mucho (lo que sucede a hepáticos y nerviosos) tómese café o té ligero. Estas bebidas refrescan y tonifican los nervios, frenando al mismo tiempo la secreción excesiva de sudor.

Augusto CUARTAS
(S.U.N.C.)

MATRICULESE EN LOS NUEVOS Y MODERNOS
CURSOS DE MECANICA ELEMENTAL
ES UNA GRAN IDEA DE
AUTO ESCUELA BURGALESA Y GESTORIA PARDO CALLEJA
iniciadora de estos cursos y cuyo éxito está asegurado.

M.E.C.D. 2017

EL MUNDO DE LA CANCIÓN

Por MARIA CONSUELO REYNA

Johnny Valentino pide una oportunidad

★ «Si alguien quiere mis discos le mandaré el dinero para comprarlos»

★ «Sólo pido que no me hundan a la primera de cambio»

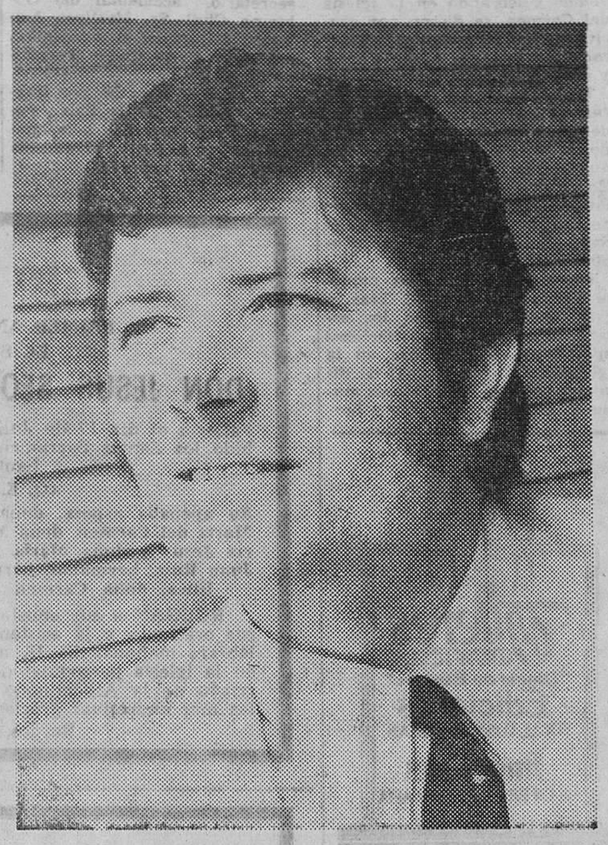

Ha actuado en Inglaterra, Alemania, Suecia, Noruega y Dinamarca y ahora ha regresado a España para intentar el triunfo en su propio país porque Johnny, pese al nombre, es mallorquín.

—¿Cuál fue tu primera actuación importante en España?

—En el Festival del Miño, defendiendo la canción que representaba al País de Gales.

—¿No crees que el estilo de las canciones que interpretas en tu primer disco ya está superado?

—Tal vez sea así, pero quiero dejar bien claro que ese ni es mi estilo, ni me va, ni acaba de gustarme.

—Entonces, ¿por qué lo grabaste?

—La razón de este disco es que hice un corto en color, dirigido por Joaquín Parejo Díaz, con el título de «Final feliz» y aprovechamos la ocasión para sacar la canción.

—¿Cuál es tu estilo?

—Baladas.

—Y con nombres como Humperdinck, Rowles... ¿qué puedes llegar a ser en el campo de las baladas?

—Estos señores viven fuera de España y lo que a mí me interesa es el mercado de habla hispana, no el de habla inglesa. Es más, creo que mi postura es bastante cómoda y no voy a encontrar demasiada competencia... pese a que ya me he llevado una buena cantidad de palos.

—¿Justos?

—Sí, porque mi disco tenía los errores lógicos de todo principiante. Lo único que pido es que, por favor, me den tiempo a crecer y no me hundan a las primeras de cambio. Es injusto que a los principiantes se nos muela a palos y a las «figuras» se les acepte como bueno cualquier disco, aunque sea un auténtico «petardo».

—¿Llegarás a destacar?

—Lo intentaré. Desde luego en España es muy difícil porque nadie te echa una mano hasta que no te has convertido en algo importante y, entonces, ¿para qué quieres esa mano?

—Pero eso ocurre en todas partes...

—Sí, pero en España de forma más acusada.

—¿Crees que alguien puede tenerte manía?, ¿miedo a que le hagas sombra?

—Manía no, pero envidia sí,

—Envidia, ¿de qué?

—De lo bien que vivo.

—¿Y tu forma de cantar?, ¿la envidia alguien?

—Sinatra.

—¿Qué harás si no tienes éxito?

—Marcharme a plantar patatas.

—Crees en algo de lo que dices?

—En todo. Lo que ocurre es que soy más sincero que nadie y digo todo lo que pienso. Bueno, lo de Sinatra era broma, pero de verdad que lo conozco.

—¿Y él a ti?

—También. Coincidimos en Berlín y estuve con Sinatra y todo su clan.

—¿Qué proyectos tienes?

—Comprar una hucha, llenarla y con ese dinero comprar mis discos, para ver si así puedo entrar en los «500 principales» y llamo un poco la atención del público. La única forma de que te hagan caso es entrar en las llamadas listas de éxitos.

—¿Algún otro plan?

—Sí. Si alguien quiere mis discos no tiene más que decírmelo y yo le enviaré el dinero, para que se los compre.

—¿Actuaciones en proyecto?

—En el Casino de Estoril, en Holanda, en el Norte de España, en Palma de Mallorca (si me dejan), en Madrid (si me dejan) y en Alemania.

—¿Llegaste a tener un nombre en Alemania?

—Lo único que puedo decirte como pista es que de uno de los discos que grabé allí vendí en tres semanas más de lo que aquí vende una figura en todo el año. Y puedo demostrarlo.

BUENAS NOTICIAS DE «NUESTRO PEQUEÑO MUNDO»

Y conste que no se trata únicamente del título de su recién publicado LP, sino de verdaderas noticias relacionadas con la actividad artística de «Nuestro Pequeño Mundo», con su carrera hacia la popularidad internacional.

De momento, ya son tres los países que se han interesado por el grupo folk español y han solicitado material a la casa discográfica para conocerlos más a fondo. Estos tres países son: Japón, Méjico y Estados Unidos. Desde Japón, además de actuaciones en la televisión, les proponen una gira alrededor de un mes por todo el país; Méjico, actuaciones; y Estados Unidos está estudiando la posibilidad de la participación de «Nuestro Pequeño Mundo» en el Festival Internacional del Folk que se celebra anualmente. Esto último supondría para el grupo español el espaldarazo definitivo, el reconocimiento de su valía como intérpretes folk.

En cuanto a su último LP, podemos decir que es francamente interesante de escuchar pues en él se da un repaso general al folklore de diversos países.

La calidad de las canciones es desigual, pero el conjunto mantiene un nivel de calidad más bien alto. El LP va encabezado por «Goodnews», un espiritual negro del que se han hecho multitud de versiones; incluye asimismo «Raghupati», canción hindú; «La plaza de Tetuán», canción tradicional española nacida durante la guerra de Africa; «Natal dos simples», encantador villancico original del poeta y compositor portugués Alfonso dos Santos; «Trop penser», antiguo tema del folk francés y cuya melodía sirvió de base para una canción de Margarita de Navarra; «Arbolicos de almendra», canción sefardita; «Oleanna», original de Noruega, pero cantanda en inglés con la letra de Pete Seeger... También hay canciones irlandesas, canadienses, africanas y todas ellas, excepto la noruega, cantadas en su idioma original lo cual les da mayor autenticidad y fuerza.

BALNEARIO DE LIERGANES (Santander)

ABIERTO DESDE EL 15 DE JUNIO AL 31 DE OCTUBRE

Tratamiento de las afecciones del aparato respiratorio, nariz, garganta, catarros, bronquitis, asma, enfisema, sinusitis, etcétera. — Rayos X

Director medico: Dr. D. José Ramón Mozota

Radiologo: D. José Manuel de la Pedraja

HOTEL PRIMERA B. — Parque delicioso — TELEFONOS 3 y 74

«LIERGANES CURA»

ADRIANGELA, UNA VOZ DESAPROVECHADA

En cuanto a calidad, casi nos atreveríamos a asegurar que Adriángela es la primera voz femenina de España. La crítica está de acuerdo en proclamarlo así pero, Adriángela no tiene éxito popular, Adriángela no figura en listas, Adriángela vende pocos discos, Adriángela tiene temporadas de inexplicables silencios discográficos... ¿Qué pasa con Adriángela?, ¿cuáles son los motivos de que no triunfe como merece?

El primero de ellos bien podría ser el desinterés que la misma cantante demuestra por su carrera en varios aspectos. Hace algún tiempo me confesó:

—Cuido poco las relaciones públicas, estoy al margen de la vida social que rodea al mundo de la música y es posible que ésto me haga daño, pero prefiero estar en casa.

Esta misma indiferencia se manifiesta en otros aspectos y recientemente hemos tenido la prueba, aunque en este hecho es muy posible que la culpa recaiga conjuntamente sobre la cantante y sobre el sello discográfico al que pertenece. Adriángela fue una de las intérpretes que doblaron las canciones del Festival para la selección de la canción de Eurovisión y ganó el premio de interpretación con "Buenos días" de León Borrell y Esperanza Navarro. Pues bien, en lugar de lanzar inmediatamente el tema apoyándose en el recién ganado premio, ha esperado alrededor de cinco meses y el disco se ha publicado cuando casi nadie se acordaba de la canción.

Otro hecho que ha podido influir en su escasa popularidad es la selección del repertorio que no siempre estaba a la altura de la voz de Adriángela. Por supuesto con su voz —en cierta época de su vida artística se la conoció como "la voz"— podía hacer maravillas y de una canción vulgar y totalmente anodina no se puede sacar un partido extraordinario.

Adriángela es consciente de sus cualidades vocales:

—En lo que a voz se refiere —me dijo— creo que podría competir con cualquier cantante extranjera de las que triunfan por ahí.

Y esto no es vanidad, es la pura verdad porque si se lo propusiera, si tomaría en serio su carrera podría llegar muy lejos y la música española contaría con un valor seguro e indiscutible. Deseamos que algún día llegue este momento.

PERE TAPIAS PRESENTA SUS CANCIONES

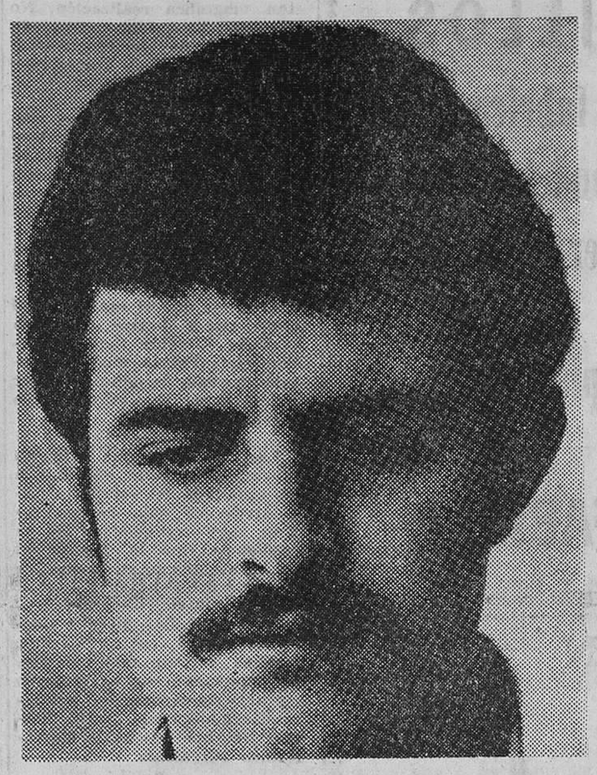

Se llama Pere Tapias, nació en Villanueva y Geltrú hace veintitrés años y es autor de las canciones que interpreta. Con él ha llegado un nuevo tipo de canción, irónica, mordaz, picante, capaz de hacer sonreir y pensar porque, como quien no quiere la cosa, sin dramatizar, sin utilizar frases grandilocuentes, pone de manifiesto algunos defectos de nuestra sociedad, o de cualquier otra, atacándolos con el método más efectivo: el ridículo. Y ahora va a ser el mismo Pere Tapias quien nos presente sus canciones.

Imaginémonos que uno de nosotros entra en una panadería y pide un kilo de pan. Imaginémonos que el panadero coloca el pan en la balanza, lo pesa, lo envuelve en un papel chillón y después saca el pan y entrega sólo el papel. Imaginémonos que este señor paga y se va sin decir nada. Forzosamente tendríamos que decir: «¡Pero este tío es idiota!». Sobre esto se basa el contenido de mis canciones.

«El progresista»: es un señor muy de actualidad. Defensor del amor, la justicia, el bien al prójimo, mirando siempre al futuro, pero sin detenerse a observar el presente que es algo lamentable. Es aquel señor que intenta levantar la casa por el tejado. Su intención es genial, su actuación desastrosa.

«La tía María»: era una señora viuda que vivía en Cataluña. Tenía el rostro lleno de arrugas, era gorda de cuerpo y llevaba un cesto lleno de «codonys» (es una fruta) que vendía. Esta señora se muere y llega otra, rubia, cuerpo bien moldeado, ojos azules, con cesto de piel de cocodrilo y se dedica a vender algo parecido a los «codonys». Diremos no, no estamos de acuerdo. Pues, ¡ay amigos!, todavía quedan algunos inocentes que adquieren esta fruta a precios elevadísimos.

«Decididamente»: Ya Romeo y Julieta dieron su vida por el amor sin barreras. Ya los americanos se inventaron su Romeo y Julieta. Ya yo me invento mi Romeo y Julieta con la diferencia de que éstos ni se mueran, ni bailan, ni cantan. Sencillamente, se lamentan de su alimentación, de su soledad.

«En el poble on jo vaix neixer»: «El pueblo de mi historia» puede estar situado en cualquier lugar del Mundo. Como en todos los pueblos hay un rebaño, perros y el pastor. Como en todos los pueblos del Mundo, el pastor manda y decide, los perros vigilan y las ovejas callan. Yo me pregunto, ¿es lógica esta vida y esta justicia?

PERE TAPIAS

DISCOS - DISCOS - DISCOS

ADOLFO CELDRAN.—"Cajitas". "Bella ciao", "General" (Movieplay SN 20.219). Tres temas totalmente opuestos en algunos aspectos pero que se complementan y pertenecen a una misma ideología. La adaptación y música es de Adolfo Celdrán en los tres casos. "Cajitas" es una rápida visión de una sociedad formada por hombres que parecen fabricados en serie. La interpretación es francamente buena, adecuada al tipo de canción. "Bella Ciao" fue uno de los cantos más populares de la resistencia italiana, pero Celdrán no ha sabido imprimirle el fuego y nervio necesario. Es mejor la versión de Xesc Boix. "General" nace de la fusión de dos poemas de Bertolt Brecht.

NANA MOUSKOURI.—"Feria de Scarbourough", "The finrt time ever" (Fontana 260.210). — El archiconocido número de Simon & Garfunkel suena a nuevo en Nana Mouskouri. Asombra su enorme delicadeza, su capacidad para matizar. Probablemente es el mejor disco de cuantos hoy presentamos.

MATT MONRO. — "No puedo quitar los ojos de ti", "Nacida libre" (Capitol CSL 21.297). — Aunque ya son temas que pueden ser considerados como viejos, encajan perfectamente en el estilo de Matt Monro. Esta vez no se ve tan claro el éxito como en "Todo pasará" y "Alguien cantó", pero se venderá bien.

CRISTOPHE. — "Da-da-song" (primera y segunda versión). (Poplandia 30.502).

¿Qué significa este disco?, ¿qué se ha pretendido con él?. Es difícil de averiguar pero constituye una experiencia extraña y alucinante, algo de pesadilla. Desde luego no queda nada del Cristophe caramelo de hace unos años y, aunque sólo sea como curiosidad, vale la pena escuchar este sencillo que se sale de todo camino conocido. También llama la atención la portada del disco —un cuadro de el Bosco— que se ha elegido. Entona perfectamente con la música. Buen trabajo de Bouchety.

RAPHAEL. — "Jinetes en el cielo", "Eres tú" (Hispavox).— Finalizados, o casi, todos sus pleitos, Raphael vuelve a editar discos en España. Ha elegido un tema ya clásico y una canción de José Luis Armenteros, su nuevo compositor. Aunque no guste el estilo es preciso reconocer que la interpretación es buena. Exito seguro.

INMA Y JOSS. — "Primavera en mi corazón", "Siento el viento"" (Columbia MO 677). — De este sencillo destaca la cara B con la canción de Hadjidakis. Inma hace una preciosa y delicada versión. Es lo mejor de cuanto han editado hasta ahora. Unicamente el final no es acertado, está como deshilvanado, no acaba de encajar.

LOS BETA. — "Misión: Hiroshima", "Vete de mi vida".— (Movieplay 20.212). — No han conseguido lo que se proponían. Letra y música, flojas. Temas de este tipo o se abordan en serio, o se dejan en paz.

LOS PEKENIKES. — "Poderoso señor" (Hispavox).

Esta versión instrumental del tema musical de la película de guerrillas mejicanas que hace algunos años dirigiera e interpretara Robert Hossein, es muy buena. Se podría decir que los Pekenikes han asimilado algunas de las enseñanzas de Ennio Morricone.

Caja de Ahorros del Círculo Católico

Viaje recreativo-cultural de educadores burgaleses

La CAJA DE AHORROS DEL CIRCULO continúa la serie de viajes ofrecida a los maestros y educadores. Ayer, día 15 de Julio, partió la tercera expedición compuesta por 56 educadores de la capital y provincia agraciados por riguroso sorteo entre los que mantienen el Ahorro Escolar con la Caja de Ahorros del Círculo, y visitarán los lugares más característicos y pintorescos de las provincias de Logroño, Zaragoza y Soria acompañados del guía burgalés Sr. Vivar.

«EL FRESCALES» DE LUIS AGUILE

Los que dicen que yo no trabajo/no han visto los callos/ que tengo en las manos/Se me hicieron jugando a los dados/ Sirviendo en las copas/y pidiendo «prestado»./Ay que envidia que tiene la gente/con los que vivimos de forma decente./Si yo tengo tres novias formales/no entiendo por qué me llaman «el frescales»./Con la inglesa siempre tomo el te/, pero en los lugares donde nadie nos ve./A la inglesa la llevo a bailar/y siempre me pierdo cuando hay que pagar./Con Jacinta me veo de día/porque nos vigila de cerca su tía...

Y en este tono sobre poco más o menos se desarrolla la canción qu eLuis Aguilé se ha propuesto que España entera cante durante el verano de 1969. Como puede verse «El frescales» es descendiente directo tanto de «El serafino» como de «El tío Calambre», casi se podría decir que es una especie de inspiración en cadena.

El tema, es fácil de prever, tendrá éxito, Luis Aguilé venderá muchos discos y, en apariencia, todo irá como sobre ruedas, pero en el fondo el cantante argentino - español estará un poco triste. ¿Por qué? Muy sencillo: cada vez que Luis Aguilé ha intentado hacer algo un poco serio («Miguel e Isabel», «Soy libreya»...) se le ha vuelto la espalda, no se le ha prestado la menor atención y ésta es siempre doloroso para un compositor que intenta salir de la vulgaridad.

Un caso muy similar lo tuvimos con Alberto Cortez que durante muchos años se dedicó a componer y cantar temas como «Me lo dijo Pérez» y, cuando tuvo su posición económica asegurada, cuando pudo contemplar el futuro de su familia con tranquilidad, emprendió un nuevo camino. Hoy, Alberto Cortez no es superpopular, no figura en listas de éxitos, pero su nombre es pronunciado con gran respeto y su labor es admirada. Tal vez Luis Aguilé intente hacer lo mismo.

Tu ciudad trata de cuidar sus parques; procura tú al menos dejar el césped como lo encuentras.

MODELE SU FIGURA CON LA CINTA DE MASAJE

"ballerina"

P.V.P. 5.850 ptas.

Plazos hasta 12 meses

DE VENTA en AUTO-BAZAR ANAMAR

Madrid, 9

BURGOS

IMPORTANTE: Por estar totalmente construida en aluminio, no le afecta la humedad del cuarto de baño.

CENSURA SANITARIA N.º 21/26

Pantalón GIRALDA

Una creación Del Barco

M.E.C.D. 2017

¡MAS TRESILLOS MAS BARATOS!

en

moban

Hemos aumentado la variedad

MAS DE 250 TRESILLOS

Selección de los mejores fabricantes

Todos los estilos, líneas y modelos 1969

Tresillos en piel, tapicería, napel cuerotex, curpiel, etc.

Tresillos de dos y tres plazas, rotondas, sofás - cama, etc.

PRECIOS FINALES de FABRICA

Necesite lo que necesite

VENGA A MOBAN

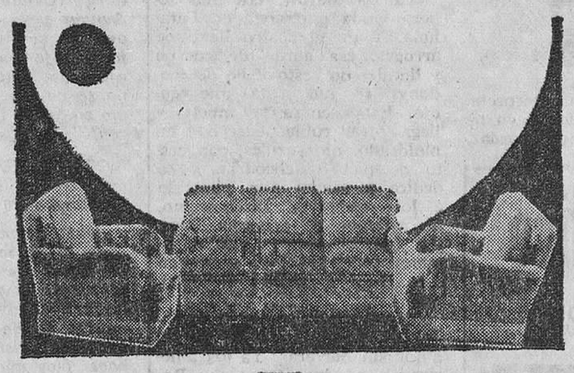

Avenida Generalísimo, 8 — moban — Martínez del Campo, 4

MAÑANA FIESTA DE LOS FEDERICOS

Como de costumbre, mañana, viernes, celebrarán su fiesta anual los Federicos residentes en nuestra ciudad.

Con tal motivo, tendrán una misa a las diez y media, ante la milagrosa imagen del Santísimo Cristo de Burgos, en la iglesia de San Gil, reuniéndose después en la clásica fiesta de Hermandad.

LEA VD. SIEMPRE DIARIO DE BURGOS

VIDA RELIGIOSA

SANTORAL

SANTOS DE HOY:

La Humildad de Nuestra Señora. — Ss. Alejo, León IV, papa, confesores, Esperado, Narzal, Citino, Veturio, Félix, Acilino, Letancio, Jenara, Generosa, Jacinto, Generoso, Teódota. Vestina, Donata, Segunda, mrs., Ennodio, Teodosio, obs.; Marcelina, virgen.

Misa de cuarta clase y color verde del VII Domingo de Pentecostés.

SANTOS DE MAÑANA:

SS. Camilo de Lers, fd.; Sinforosa y sus siete hijos, Federico, ob.; Gundena, Marina, vgs., Emiliano, mrs.; Materno, Filastrio, Arnulfo, Bruno, Rufino, obispos.

Misa de segunda clase y color blanco de San Camilo.

EL SABADO, DIA 2

de Agosto se subastará a las 12 de la mañana el

ACOTADO DE CAZA

de Las Vegas de Bureba.
El Ayuntamiento

Quisicosas LOCALES

Nos escribe un lector para solicitar que, por quien corresponda, se ponga término a los malos olores que se desprenden de un local cercano a la Catedral. En su carta afirma que es insoportable y que hay que alejarse del lugar para poder transitar.

Suponemos que se tratará de alguna avería en los servicios de algún establecimiento que el dueño se apresurará a reparar.

—o—

Se lamenta otro lector del poco ejemplar modo de conducirse de ciertos concurrentes en el magnífico complejo acuático construído por el Ayuntamiento. Habla de las mamás que no llevan a sus niños a los servicios. De los desperdicios de comidas y papeles arrojados por todas partes. En fin, de muchas más cosas de las que nuestro comunicante se lamenta, con razón. Dice, también, que de nada sirve la vigilancia pues en el momento en que el policía municipal vuelve la espalda, mucha gente se apresura a poner en práctica cuanto está prohibido.

A nuestro entender es completamente necesaria la colaboración de todos con los encargados de la vigilancia. De todas formas, creemos que no se usa la debida energía para evitar los excesos que se señalan y que pueden dar al traste con tan magnífica realización. No pueden los «inconvivientes» adueñarse del recinto destruyéndolo y evitando que el pueblo disfrute del mismo.

—o—

En detallada carta nos ruega otro lector nos hagamos eco de la incomprensible actitud adoptada por un funcionario público al servicio de un centro de enseñanza primaria. «Es hora de cerrar» —dijo— y cerró la puerta con un brusco gesto. Era la una y media de la tarde.

Creemos que si esa hora del cierre puede decirse con otros modales y, sobre todo, no deben olvidarse la más elementales normas de educación, por quien tiene la obligación de servir al público.

—o—

Las religiosas que integran la comunidad que atenderá a los enfermos del sanatorio psiquiátrico de Oña se encuentran muy complacidas de la residencia que la Diputación les ha construído en lo que fue ex-monasterio de El Salvador. «Es la mejor residencia religiosa de España», dicen con sano orgullo. Y en verdad que, por las noticias que tenemos, la Diputación se ha volcado moral y materialmente en las realizaciones del centro psiquiátrico que acogerá a los enfermos burgaleses.

—o—

Dos burgaleses nos escriben sobre el Pico y el Vena y el cauce de Castañares. Insisten sobre los malos olores.

Un poco más de paciencia que —según nos dicen— el problema lleva camino de solución.

La Comisión municipal Permanente acordó ayer las medidas a adoptar para poner fin al deplorable y lamentable problemas, que en estos días de calor acrecentó su putrefacción.

—o—

Nos llegan numerosas quejas por parte de los usuarios del Servicio Telefónico, en las que se lamentan del reducido personal que atiende el servicio por las noches. Burgos, nos dicen, ha crecido mucho en estos últimos años y lógicamente ha aumentado el número de personas que necesitan usar el teléfono por la noche. Sugieren a la Compañía Telefónica aumente el número de personas en los servicios de noche.

Por nuestra parte, transmitida la sugerencia.

Martinillos

tve

JUEVES

8,00 Gimnasia y buenos días
8,30 Telediario.
9,00 Cita en Septiembre. Inglés, Francés y Matemáticas.
14,00 Panorama de actualidad.
15,00 Telediario.
15,35 El tiempo.
15,45 Café, copa y bulo.
16,30 Vuelta ciclista a Francia.
16,55 Nivel de vida.
17,45 Jim West: "La noche de las calaveras".
18,45 El oro del tiempo.
19,15 Carta de ajuste.
19,30 El capitán Escarlata: "Vuelo a Atlántida".
19,55 Dibujos animados: "Correcaminos".
20,10 España al día.
20,30 España viva.
21,00 Telediario.
21,30 Campeonato de Europa de la canción. (Retransmisión en directo, a través de la Red de Eurovisión, desde el casino de Knokkehet (Bélgica) de la velada final del Campeonato de Europa de la Canción).
23,00 Vuelta ciclista a Francia
23,15 Hilo directo.
23,30 Momento en Ja.
23,35 Programa informativo.
0,10 Telediario.
0,20 "Apolo XI". (Retransmisión en directo de un nuevo reportaje del vuelo del "Apolo XI" hacia la Luna).
1,00 Despedida y cierre.

VIERNES

8,00: Gimnasia y buenos días.
8,30: Telediario.
14,00: Panorama de actualidad.
14,45: Telediario.
15,15: Vuelta ciclista a Francia.
16,30: Nivel de vida.
17,30: La casa de los Martínez.
18,00: El oro del tiempo.
19,30: Nuestra guitarra.
19,55: Dibujos animados: «Aguilas del espacio».
20,10: España al día.
20,30: Por tierra, mar y aire.
21,00: Ojos nuevos.
21,30: Telediario.
22,00: Vuelta ciclista a Francia.
22,15: Música en imagen.
22,25 Risa española: «¡Qué sólo me dejas!», de Paso, Sáez Moreno y Molina. Con Luisa Sala, Lola Herrera, Juan Diego, Valeriano Andrés y Rafael Navarro.
23,40: Biografía: «Concha Espina».
0,10: Telediario.
0,20: «Apolo XI». (Nueva conexión en diertco con el «Apolo XI» para que contemplemos el recorrido de acercamiento a la Luna de la astronave.
1,00: Despedida y cierre.

Campamento diocesano "Santa María la Mayor"

Programa que se celebrará mañana ,"Día de las familias".

A las 7,30, diana floreada; a las 10,30, recibimiento de los familiares y amigos; a las 11, olimpiada de la unidad; a las 12, misa comunitaria de campaña; a continuación acto de "izar banderas", baño, tiempo libre.

A las 2,30, Comida en los pinares. Reposo.

A las 5, competiciones deportivas: gymkana, fútbol, etc., etc.

A las 6,30, "Fuego de campamento"; homenaje a familiares y amigos.

A las ocho, "arriar banderas". Despedida.

Nota. — La salida de los autocares será como en años anteriores de la plaza Mayor a las ocho de la mañana.

Se ruega puntualidad.

Emerson

El televisor del futuro

COMERCIAL VELO-MOTO

Solemne conmemoración burgalesa de la fiesta de Nuestra Señora del Carmen

Numerosísimos fieles asistieron a las misas oficiadas en todos los templos

La procesión recorrió las calles a última hora de la tarde

Burgos renovó ayer su fervor mariano con motivo de la conmemoración de la festividad de Nuestra Señora del Carmen, advocación de la Madre de Dios a la que Burgos guarda especial devoción.

Las misas oficiadas en la mañana de ayer en todos los templos de la ciudad se vieron concurridísimas de fieles y de forma especial las oficiadas en la iglesia de los PP. Carmelitas. Numerosísimas personas se acercaron a recibir a Jesús Sacramentado.

Los cultos que con motivo de la festividad carmelitana se han venido celebrando en la iglesia del Carmen, se dieron por concluidos con la procesión organizada al final de la santa misa y como último día de la novena.

Partió la comitiva del templo carmelitano a las ocho de la tarde para dirigirse por la calle de la Merced, plaza de Vega, avenida de Palencia, plaza del Conde de Castro, puente de San Pablo, plaza de Miguel Primo de Rivera, Espolón, puente de Santa María y regreso al templo.

Abría la comitiva un piquete de la Guardia Civil. Tras la cruz alzada desfilaban los estandartes de las asociaciones apostólicas constituídas en la iglesia del Carmen, niñas de diversos colegios y numerosas mujeres; grupo de hombres y hermanos con hábito de la Cofradía del Carmen, representaciones del clero secular y órdenes religiosas y a continuación la carroza con la imagen de Nuestra Señora, tras la que marchaba el secretario de Cámara del Arzobispado, don Mariano Barriocanal, que actuó de preste en la ceremonia. La representación municipal, con maceros y escoltada por policías municipales en traje de gala, estaba integrada por los capitulares señores García González y Ocio, figurando en la presidencia el general de Ingenieros, Sr. Rodríguez Rivera de Fagoaga y el secretario accidental del Gobierno Civil, Sr. Martínez Acitores; así como el académico, don José María Codón Fernández.

La procesión se dió por finalizada cantándose la Salve popular como despedida a la imagen de la Virgen a su entrada en el templo carmelitano.

Talleres GRAFICOS "Diario de Burgos" Ediciones FOLLETOS Y REVISTAS Impresos EN OFFSET Y TIPOGRAFIA

TALLERES GRAFICOS

Vitoria, 13 Apartado 45 Teléfono 2057

PROYECTOS PRESUPUESTOS

RADIO POPULAR

SELECCION DE AUDICIONES

RELIGIOSAS. — 8,00: Amanecer con Dios. 12,01: Al borde del camino. 14,00: Iglesia posconciliar. 20,30: Santo rosario en familia.

INFORMATIVAS. — 9,01: Burgos, música y noticias. 10,00: Con la Prensa bajo el brazo. 14,30 y 22,00: Diarios hablados de R. N. E. 22,20: Boletín informativo de noche.

JUVENILES. — 13,00: La nueva frontera. 15,15: Clan musical. 17,00: Hit's parade Burdon's.

FEMINA. — 11,00: Destino, ellas.

DRAMATICA. — 11,30: "Hombres de Dios", Cap. 22.

ZARZUELA. — 19,30: "El Húsar de la Guardia" (fragmentos).

MUSICA SELECTA. — 10,05: Sonatina. 12,05: Concierto miniatura. 19,01: Sala de Conciertos: "Sonata del Sur", de Oscar Esplá. 20,50: Partituras ilustres.

MUSICA ESPAÑOLA. — 9,01: A la española. 10,05: Sonatina. 10,15: Mosaiso español. 11,45: ¡Copla! 18,00: Fiesta Mayor. 19,30: Fragmentos de zarzuela.

MUSICA HISPANOAMERICANA. — 9,15: Cantar en Hispanoamérica. 12,15: Ronda de la América Española.

MUSICA LIGERA. — 8,05: Saludos, amigos. 9,30: Volver a vivir. 12,40: Disconoticia. 17,30: Bazar del microsurco. 18,45: El piano de Michael Danzinger. 21,00: Canciones del Mundo. 23,00: Música para una noche de verano.

CLUB DE AMIGOS. — 16,00: Peticiones de nuestros amigos.

Un paso más hacia la mejora y ampliación de la red de distribución de agua a Burgos

Anuncio de concurso para contratación de servicios técnicos relacionados con dicho estudio

El «Boletín Oficial del Estado» correspondiente al martes último publica una resolución de la Dirección general de Obras Hidráulicas por la que se anuncia concurso para la contratación de servicios técnicos para el estudio de la mejora y ampliación de la red de distribución de agua de Burgos.

Las proposiciones deberán presentarse antes de la una de la tarde del día 3 de Septiembre, en el Negociado de Contratación de la Dirección general de Obras Hidráulicas, celebrándose el concurso el día 5 del mismo mes.

✝

PRIMER ANIVERSARIO

EL SEÑOR

DON JESUS SEOANE CONTRERAS

Falleció el día 17 de Julio de 1968, habiendo recibido los Santos Sacramentos y la Bendición de Su Santidad

(Q. E. P. D.)

Su apenada esposa, doña Marcelina Uyarra; hijas, María del Carmen, doña María del Juncal, doña María Jesús y doña María Dolores; hijo político, don Juan Ruiz; hermanos, hermanos políticos; madre política, doña Carmen Sáez y demás familia

RUEGAN a sus amistades le tengan presente en sus oraciones y la asistencia al funeral que se celebrará mañana, día 18, a las DIEZ de la mañana en la iglesia parroquial de San Julián Obispo (Barriada de la Alhóndiga), por lo que les anticipan las más expresivas gracias.

Burgos, 17 de Julio de 1969

✝

EL SEÑOR

DON PONCIANO MARIN MUÑOZ

Falleció en el día de ayer, a los 57 años de edad, habiendo recibido los Santos Sacramentos y la Bendición de Su Santidad

(Q. E. P. D.)

SUS SOCIOS

RUEGAN una oración por el eterno descanso de su alma y la asistencia a las honras fúnebres y funeral que se celebrarán HOY, día 17, a las ONCE de la mañana, en la iglesia parroquial de Nuestra Señora de las Nieves (Barriada Yllera).

Acto seguido la conducción del cadáver al cementerio de San José.

Actos de caridad por los que les anticipan las más expresivas gracias.

Burgos, 17 de Julio de 1969

✝

PRIMER ANIVERSARIO

LA SEÑORA

D.ª M.ª DEL CARMEN RODRIGUEZ LOPEZ

Falleció el día 18 de Julio de 1968.

(Q. E. P. D.)

Su esposo, don Emilio Gómez Revillas; hija, María del Carmen; hermanos políticos, don Cecilio, doña Felisa y don Tomás Gómez; tía, sobrinas, primos y demás familia, así como su fiel sirvienta, Ciriaca Ruiz.

RUEGAN una oración por el eterno descanso de su alma y la asistencia a las misas que se celebrarán a las DOCE de la mañana del día 18 en la iglesia parroquial de SAN LESMES, ABAD, así como el NOVENARIO de misas que se celebrarán a partir del mismo día 18 a las SIETE de la tarde en la iglesia parroquial de SAN LORENZO y, a las OCHO de la mañana en la iglesia parroquial de MASIDE (Orense). Actos de caridad por los que anticipan las más expresivas gracias.

Burgos, 17 de Julio de 1967.

✝

EL SEÑOR

DON PONCIANO MARIN MUÑOZ

(Sargento de Infantería, retirado. Presidente de la Hermandad de Sargentos Provisionales de Burgos)

Falleció en el día de ayer, a los 57 años de edad, habiendo recibido los Santos Sacramentos y la bendición de Su Santidad

(Q. E. P. D.)

LA HERMANDAD DE SARGENTOS PROVISIONALES

RUEGA una oración por el eterno descanso de su alma y la asistencia a las honras fúnebres y funeral que se celebrarán HOY, DIA 17, a las ONCE de la mañana en la iglesia parroquial de NUESTRA SEÑORA DE LAS NIEVES (Barriada Yllera). Acto seguido la conducción del cadáver al cementerio de San José.

Actos de caridad por los que les anticipan las más expresivas gracias.

Burgos, 17 de Julio de 1969.

✝

EL SEÑOR

D. Ponciano Marín Muñoz

(PRESIDENTE DE LA HERMANDAD DE SARGENTOS PROVISIONALES DE BURGOS)

Descansó en la Paz del Señor, en el día de ayer, a los 57 años de edad, confortado con los Santos Sacramentos y la bendición de Su Santidad.

(Q. E. P. D.)

Su apenada esposa, doña María Jesús Rodríguez Espinosa; hijos, María Consuelo, María del Carmen, Paquita y Jesús; hermanos, doña Alejandra, doña Emilia, doña Daniela y don Zósimo; hermanos políticos, doña Consuelo, don Francisco y doña Victoria Rodríguez Espinosa, don Felipe y don Paulino Sáez, don Teófilo García y doña Pilar Muñoz; sobrinos, primos y demás familia.

RUEGAN a sus amistades oraciones por el eterno descanso de su alma y la asistencia a las honras fúnebres y funeral, que se celebrarán HOY, DIA 17, a las ONCE, en la iglesia parroquial de NUESTRA SEÑORA DE LAS NIEVES (Barriada Illera); seguidamente la conducción al cementerio de San José. Actos piadosos por los que les quedan muy agradecidos.

Vivía: Pozanos, 6 (Barriada Illera).

✝

PRIMER ANIVERSARIO

EL SEÑOR

D. Primitivo de la Fuente Urtueta

(Interventor jubilado del Excmo. Ayuntamiento)

Falleció el día 18 de Julio de 1968.

(Q. E. P. D.)

Su apenada esposa, doña Gloria Barrera de la Merced; hijos, don Teodoro, don Eusebio y doña Carmen de la Fuente Barrera; hijos políticos, doña María de los Angeles García, doña María del Carmen López y don Valentín Pérez; hermanos, hermanos políticos, nietos, sobrinos, primos y demás familia.

RUEGAN una oración por el eterno descanso de su alma y la asistencia al funeral, que se celebrará mañana, día 18, en la iglesia parroquial de SAN PEDRO Y SAN FELICES a las ONCE de la mañana; acto de caridad por el que les anticipan las gracias.

Burgos, 17 de Julio de 1969.

M.E.C.D. 2017

SERVICIO EN TODA ESPAÑA
AERONAUTICA INDUSTRIAL, S. A.
Fábrica de aviones, helicópteros y camiones

De las factorías de
AERONAUTICA INDUSTRIAL, S. A.
en Carabanchel Alto (Madrid), salió esta mañana -de la cadena de montaje- el vehículo número 25.000. La casualidad hizo que esta unidad venga a Burgos. Se trata de un

AVIA 2500

con chasis-cabina color blanco, que desde mañana podrá Vd. admirar en la EXPOSICION DEL DISTRIBUIDOR PARA BURGOS

Ruera

CALLE VITORIA, 19

Con motivo de este acontecimiento y haciéndoles partícipes de su satisfacción, RUERA-DISTRIBUIDOR DE AVIA EN BURGOS-saluda a los afortunados poseedores de un vehículo

AVIA

Se autoriza a COPRASA para incrustar en el colector general el desagüe provisional del depurador de su industria

La Comisión municipal Permanente despachó ayer numerosos asuntos de trámite

Ayer tarde celebró sesión la Comisión municipal Permanente bajo la presidencia del alcalde, don Fernando Dancausa y con asistencia de los tenientes de alcalde señores Giménez, Muñoz Avila, Rico Pardo, Rico Díez de la Lastra, Reol, señorita Yagüe y Sr. Cortezón, siendo aprobados los siguientes asuntos.

HACIENDA

Aprobación del padrón redactado por la Sección de Arbitrios para el pereibo de los derechos y tasas por la recogida de basuras de los domicilios particulares correspondientes al ejercicio en curso.

OBRAS

Licencias a don Carlos Iturriaga García para construir un edificio con diez viviendas en calle de San Joaquín, esquina a la de Alfareros; a don Antolín Alonso Cámara para otro con cuatro viviendas y local comercial en calle de Santa Ana número 35; a don Emilio de Irazusta otro edificio en carretera Madrid-Irún kilómetro 245,6, Barrio de Villafría; a don Antonio y don Mariano Díaz Mateo para un pabellón destinado a usos agrícolas en carretera de Cardeñadijo; a don Antonio Rodríguez Gómez para reforma y decoración de un local en Calle de San Juan, 5; a don Juan Palacios para reformar otro local en el bloque "J" de la Barriada la Inmaculada; a don Angel Sadornill Santamaría para reformar y decorar un local comercial en Barrio de Gamonal, calle 20; a don Hermenegildo Rodríguez Costa para reformar la fachada de la casa número 28 calle del Emperador; a don José López Alzaga para la reforma del piso segundo de la casa número 8 de la Plaza de Santa María; a COPRASA para las obras de incrustación en el colector general del desagüe provisional del depurador de la industria instalada en Casa de la Vega; a don Cipriano Díez Molina para incrustar en la general el ramal de alcantarillado de la casa número 15 de la calle Villafranca, Capiscol; a don Saturnino Para Escribano para la apertura de una zanja en Avenida de los Reyes Católicos con destino a una acometida de agua y a Electra de Burgos para la apertura de otra zanja en Plaza del Rey San Fernando para reparar una avería en cables de baja tensión.

Autorización a la Compañía Telefónica Nacional de España para la construcción de salidas de sus instalaciones en distintos lugares.

Inclusión en el Consorcio establecido entre la Confederación Hidrográfica del Duero y el Ayuntamiento para la repoblación forestal de 25 Has. de terreno sitos en Prado Chiquito, Cascajos y La Plantida.

PERSONAL

Aceptando la renuncia al cargo de auxiliar administrativo formulada por doña María del Rosario Gómez de la Cuesta.

Concediendo a doña Irene Tamayo Brizuela la excedencia voluntaria en el cargo de auxiliar administrativo del Excmo. Ayuntamiento.

SANIDAD

Autorizaciones para construir panteones con cripta en el cementerio municipal de San José a doña Matilde Arnaiz Mata, don José Alfredo Rico Estrada y doña Avelina Zaldívar Gredilla.

CUENTAS

Fueron aprobadas.

FUERA DE CONVOCATORIA

Se concedió autorización a las Religiosas Adoratrices para instalar un depósito de gas propano en el interior de sus inmuebles.

Se dio cuenta de varios documentos recibidos acordándose lo procedente.

PLENO DE LA DIPUTACION

MAS DE QUINCE MILLONES DE PESETAS DE SUBVENCION PARA CAMINOS VECINALES

En la mañana de ayer celebró sesión plenaria la Corporación provincial bajo la presidencia de don Pedro Carazo Carnicero y con asistencia del vicepresidente de la Diputación, don Eduardo Mateos y de los diputados señores Calvo Fernández, Martínez Sanz, Tobalina Aguado, Izquierdo Calleja, Ocio Cristóbal, Rodríguez González, Serna Sáiz, Varona Martínez, Villanueva Báscones y Zaldívar Pérez; secretario, Sr. Martínez González e interventor accidental Sr. Ulloa de Zubiría.

Aprobada el acta de la sesión anterior, se adoptaron los siguientes acuerdos:

Quedar enterados y aprobar la memoria redactada por el secretario de la Corporación sobre la labor redactada por la Diputación en el año 1968.

Quedar enterados de la autorización de la Dirección general de Administración local para la creación de plazas de técnicos sanitarios con destino al sanatorio psiquiátrico de Oña y cuya plantilla será la siguiente: un director, dos jefes de clínica, dos médicos internistas, un practicante y dos asistentes sociales.

Aprobar la concesión de gratificaciones al personal sujeto a la Reglamentación Laboral y que presta sus servicios en el sanatorio psiquiátrico de Oña.

Aceptar la propuesta del Instituto de Estudios de Administración Local para la asistencia del secretario de la Corporación al primer Curso de Dirección de Personal convocado por el Consejo del Patronato del Instituto.

Autorizar al funcionario don José Manuel Martínez González para que realice un curso de especialistas de organización y método de las Corporaciones locales.

Aprobar las cuotas del concierto médico quirúrgico a favor de los funcionarios en activo de Administración Local.

Aprobar la propuesta sobre abono de indemnización al Patrimonio Forestal del Estado, de 683.073,71 pesetas, con motivo de la rescisión del consorcio que tiene con el Ayuntamiento de Burgos; por ser necesarios los terrenos para la edificación del Hospital General a construir por la Diputación.

Quedar enterados del escrito de la Dirección general de Carreteras en contestación a otro de la Diputación en la que la Corporación daba cuenta de haber recibido en 1968 la cantidad de 4.070.000 pesetas de menos a lo consignado en el año 1967. En su escrito la Dirección general de Carreteras da cuenta de que a Burgos le han correspondido para el presente año 15.345.000 pesetas, como subvención del Estado para caminos vecinales, con lo que queda compensada la diferencia anterior.

La Corporación quedó enterada también del escrito del subsecretario de la Gobernación de la necesidad de proteger y fomentar la industria nacional en las adquisiciones de las Corporaciones locales.

Se aprobó la adquisición de diversos materiales con destino a la Casa cuna, Maternidad, Casa de Pineda de la Sierra y para el sanatorio psiquiátrico de Oña.

A propuesta del vicepresidente de la Diputación, se aprobó la excursión que realizarán los niños de la Beneficencia a San Sebastián.

Se acordó felicitar al ilustre abogado burgalés, don José María Codón por su nombramiento como caballero armado y cubierto del Capítulo Hispánico del Corpus Christi.

REUNION DE LA COMISION PERMANENTE DEL CONSEJO PROVINCIAL DE TRABAJADORES

El problema de la vivienda, principal motivo de atención

El problema de la vivienda, en todo momento preocupante, fue el tema, de todos los tratados, en el que con mayor interés se centró la atención de los miembros de la Comisión Permanente del Consejo provincial de Trabajadores en la reunión celebrada ayer en la Casa Sindical.

A dicha reunión, presidida por el presidente del Consejo, don Miguel García Ortiz, asistieron el vicesecretario de Ordenación Social, don Manuel Gómez Galarza; director de la Escuela Sindical, don Jesús María Jabato Saro y el letrado asesor de Secciones Sociales, don Francisco Prada.

La Comisión fue informada en primer lugar del estado de trámite en que se encuentran los asuntos tratados en sesiones anteriores, así como de las gestiones realizadas en orden a la solución de diversos problemas que afectan a los sectores laborales de la capital y provincia. En tal sentido y dentro de este mismo capítulo se dió cuenta de la información obtenida sobre modificación y establecimiento de nuevos horarios en determinadas líneas del servicio de autobuses de la capital, e igualmente sobre el disfrute de las instalaciones de la Ciudad Deportiva por los trabajadores, de acuerdo con el convenio establecido por la Obra Sindical Educación y Descanso con la referida Ciudad.

El director de la Escuela de Dirigentes Sindicales, señor Jabato, hizo un resumen de los distintos cursos celebrados, tanto de iniciación, como de capacitación, promoción, monografías y especialidades, resaltando particularmente la organización de varios cursos de animación socio-sindical cor representantes femeninos en sus vertientes de formación, Prensa, e investigación de problemas laborales y sociales, finalmente señaló que el número de asistentes a la Escuela alcanzó de Noviembre a Mayo últimos la cifra de 3.079 alumnos y el total de cursos celebrados fueron 194.

Se planteó a continuación el problema de la vivienda, tema éste largamente debatido, siendo objeto de especial atención aquellas viviendas cuya adjudicación a esta provincia ha sido anunciada por la Delegación del Ministerio de la Vivienda y cuya construcción es tan necesaria por el carácter eminentemente social de las mismas. Se acordó interesar de los organismos correspondientes que se actúe con la máxima celeridad con el fin de solucionar este problema.

En relación con las pruebas de natación que actualmente se están desarrollando en las piscinas municipales, organizadas conjuntamente por la Delegación de Juventudes y la Federación Burgalesa, la Comisión consideró de nuevo la conveniencia de interesar del Ayuntamiento y de los dos citados Organismos que se realicen en las referidas piscinas unos cursos infantiles de natación por entender que esta actividad formativa, tanto en el aspecto físico como en el deportivo es singularmente interesante para los niños y jóvenes de todos los sectores sociales de la capital.

Los reunidos hicieron constar su profundo pesar por las recientes inundaciones que han causado graves perjuicios en los pueblos de Pardilla y Milagros, acordándose hacer llegar esta condolencia a las autoridades de ambas localidades de la provincia.

Antes de finalizar la sesión el presidente de la Sección Social del Sindicato provincial del Metal, don Alfonso del Pozo, dió cuenta de las gestiones realizadas cerca de la Diputación para que se habilite en el establecimiento psiquiátrico instalado en Oña, por la Corporación provincial, una sección para internar niños y adultos subnormales, proponiendo a la vez que se constituya un patronato de la referida sección del que han de formar parte representantes del Consejo de Trabajadores.

Mañana, conmemoración sindical de la fiesta de Exaltación del Trabajo

Misa y entrega de títulos provinciales

La Organización sindical celebrará en Burgos mañana, con diversos actos, la fiesta de la Exaltación del Trabajo.

A las diez y media, habrá una misa en la iglesia de San Cosme y San Damián y a las once y media, en la Casa Sindical provincial se hará entrega de los títulos provinciales de «Productor, empresa y aprendiz ejemplares», artesanos distinguidos y destreza en el oficio.

VENDO PISO

llave en mano, a estrenar en calle del Carmen, en 590.000 pesetas, con muchas facilidades de pago. Almirante Bonifaz, 3-2.º izquierda.

VENDO FINCA

de fanega y media de tierra, término Santo Domingo de Silos, junto carretera Burgos - La Vid, a 80 metro de las piscinas, término Yecla. Tratar con D. JUAN BARBOLLA CARAZO, Hinojar de Cervera (Burgos).

Dr. J. A. LEDO
POZUETA
Trastornos circulatorios periféricos Cirugía Vascular.
Núñez de Arce, 4. Telf. 222545

LAVADORAS AUTOMATICAS
Adquiéralas en comodísimos plazos.
CAMPO
GRANDES ALMACENES

suelos y paredes para su hogar
Suelos: sintasol, ceflex, flexol
Paredes: sintamur
Limpios, confortables, higiénicos decorativos y resistentes.
fabricados por CEPLASTICA apart 200 Bilbao
vealos en:
DISTRIBUIDOR OFICIAL
HIJOS DE RIU, S.L.
General Mola, 9 - Tel. 201749
BURGOS

M.E.C.D. 2017

EL NUNCIO APOSTOLICO, MONSEÑOR DADAGLIO, INAUGURARA HOY LAS JORNADAS DE LA XXII SEMANA ESPAÑOLA DE MISIONOLOGIA

Ayer llegaron ya algunos Prelados y semanistas

Una vez más Burgos será escenario de espléndidas jornadas misionales. En la «Caput Castellae» se dan cita estos días insignes misionólogos y también experimentados misioneros que llegan a Burgos desde los más lejanos países de misión —Prelados, sacerdotes, misioneros, religiosos laicos—, que ejerciendo su profesorado o su admirable labor benéfica, aportarán en las sesiones públicas y en los coloquios de esta XXII Semana las lecciones de su rica experiencia apostólica de contacto inmediato con gentes de todo color, raza y condición.

Y con ellos coinciden en esta cita misional de Burgos profesores de Universidades, directores de revistas de prestigio internacional, escritores de gran renombre, hombres en una palabra cultivadores de la ciencia misional, que nos tienen que decir también una palabra, que vienen para intercambiar sus impresiones de hombres de estudio con las ricas experiencias de los misioneros que están gastando su vida en las vanguardias de la Iglesia en los más lejanos continentes.

Y a los misioneros y a los misionólogos se unirán en sus ansias de saber y de querer cooperar con más eficacia en favor de las Misiones, los sacerdotes y los religiosos, los seminaristas y los seglares que sienten la más viva ansia de ofrecerse al servicio de la Iglesia, aquí, para colaborar en favor de las misiones y hasta, si Dios se lo pide, para marchar también a lejanas tierras de misión.

COMO VE NUESTRO ARZOBISPO LAS SEMANAS

En una de sus luminosas alocuciones sobre las Semanas misionales dice, textualmente:

«Año tras año, a lo largo de cuatro lustros fecundos, las Semanas de Misionología vienen abordando problemas fundamentales, cuyo centro de convergencia no podía ser otro que éste: contribuir a la plena realización del encargo de Cristo.

La meta anhelada está muy lejos todavía, pero la siembra de ideas, con seriedad y altura, hecha por estas Semanas y realizada con fidelidad al ritmo palpitante de la vida de la Iglesia, ha caído en buen surco, ha contribuído con verdadera eficacia a la formación de una conciencia misionera que constituye —así lo esperamos— la mejor preparación para hacer que fructifiquen hasta el ciento por uno las directrices conciliares.

Son éstas, en la coyuntura actual, como «el río de agua viva resplandeciente, como el cristal que sale del trono de Dios y del Cordero» (Apoc. 22-1), savia primaveral en ascensión vigorosa por todos los miembros del Cuerpo de Cristo o, si mejor parece, como una poderosa voz de mando para que el pueblo de Dios ponga en tensión todas sus energías, las coordine y las aplique sin demora a la tarea de anunciar el Evangelio a todos los hombres».

HOY LLEGA EL NUNCIO APOSTOLICO A BURGOS

Nobleza obliga. Y a fuer de bien nacidos, y sobre todo a impulso de nuestro inquebrantable amor a Jesucristo y a su Vicario, el Papa Pablo VI, no podemos por menos de testimoniar nuestra sincera gratitud al insigne representante en España del Vicaria de Cristo, el Nuncio Apostólico, monseñor Luigi Dadaglio. Por primera vez le vimos en Burgos en 1968, por idéntico motivo misional que ahora le trae a nuestra ciudad. Este ejemplar gesto nos debiera aleccionar sobre la trascendental importancia que en nuestra vida cristiana debemos dar a la dimensión de nuestra responsabilidad misionera. Con su venida, el Nuncio nos está recordando a todos los burgaleses aquellas palabras del Concilio Vaticano II: «La Iglesia es toda ella misionera y la obra de la evangelización es deber fundamental del pueblo de Dios».

ACTOS PARA LA INAUGURACION DE LA SEMANA

A las siete y media de la tarde, con asistencia del Nuncio, del arzobispo de Burgos y demás Prelados y autoridades, misa dedicada al Espíritu Santo, celebrada por el presidente de la comisión episcopal de misiones, monseñor José Lecuona Labandíbar.

Terminado el acto religioso, en la Catedral todos los asistentes se trasladarán al salón de actos de la Caja de Ahorros del Círculo, Concepción, 15.

Abrirá la sesión el secretario general de las Semanas con la lectura de documentos oficiales enviados a la XXII Semana misional.

Seguidamente nuestro reverendísimo Prelado, Sr. García de Sierra, dirigirá unas palabras de salutación al Nuncio, demás Prelados, autoridades y semanistas y expondrá uno de los motivos de esta XXII Semana.

A continuación intervendrá el Nuncio de Su Santidad, monseñor Luigi Dadaglio, con la alocución inaugural.

PROGRAMA PARA MAÑANA

Diariamente dirigirá a las ocho de la mañana, la meditación misional el Iltmo. Sr. D. Luis Marcos Fz. de Bobadilla, vicario pastoral de Madrid y párroco auditor del Concilio.

Intervienen como profesores los Padres Martín Brugarola, S. J. y el Rvdmo. P. Antonio Javierre, S. D. B. Desde mañana comienzan los coloquios misionales para el público, a las 8,15.

Gran Verbena

Con suelta de globos y extraordinario cotillón.

HOY — A las 11,30 NOCHE en la

SALA DE FIESTAS

Actuación del CONJUNTO-ATRACCION,

«LOS TROVA»

La maravillosa estrella de la canción moderna

MARISEL

y ORQUESTA" GRAN TEATRO"

De 7,30 a 10,45

BAILE DE JUVENTUD

¡CUIDADO!... el domingo por la tarde es cuando el sexo débil se siente más débil...

JANE FONDA

SE LO EXPLICA, EN LA DIVERTIDISIMA COMEDIA EN COLOR (sazonada con pimienta y sal) DE METRO GOLDWYN MAYER

VERSION INTEGRA INGLESA

Para mayores de 18 años

LA HISTORIA DE UNA TARDE DE DOMINGO, EN LA QUE "TODO PUDO SUCEDER"...

TIVOLI

cine de arte y ensayo

(CON AIRE ACONDICIONADO)

5,30 Desde UN ESTRENO

7,45 HOY ¡alegremente osado!

10,45 ¡audazmente sugestivo!

NOTA: Con el ESTRENO del genial corto, en color, "EL SEÑOR PROKO. AMIGO DE LOS ANIMALES".

☆ GRAN TEATRO ☆

HOY, A LAS 5,15, 7,45 Y 10,45 NOCHE

¡¡SENSACIONAL ACONTECIMIENTO DE TEMPORADA!!

— ESTRENO REUNION DE SOCIEDAD —

UNA SOBERBIA PELICULA QUE HA MERECIDO LOS HONORES DE HABER SIDO ACLAMADA EN EL MUNDO ENTERO.

¡DURA! ¡FUERTE! ¡PERO REAL!

PROCINES

SANGRE en la TIERRA

NIKOS COURCOULOS

MARY CHRONOPOULOU

YANNIS VOGLIS

MANOS KATRAKIS

DIRECTOR VASSILI GEORGIAD

EN SU MANO, UN LATIGO; Y EN EL CORAZON DE QUIENES LE RODEABAN EL DESEO UNICO DE UNA VIDA MAS HUMANA Y FELIZ.

Una película cuya mejor y más acertada propaganda será aquella que Vd. haga cuando la haya visto. (MAYORES 18 AÑOS)

DOVER

HOY, NOCHE

Disfrute en ambiente grato y selecto sus

FINES DE SEMANA

Con delicado obsequio hawaiiano para las damas.

TRES ACTIVISTAS DE LA E. T. A., CONDENADOS A DIVERSAS PENAS, EN CONSEJO DE GUERRA

Las sentencias fueron hechas públicas ayer, en nota de la Oficina de Prensa de la Capitanía general de la región

Ayer fue facilitada la siguiente nota de la Oficina de Prensa de la Capitanía General de la VI Región militar.

En el día de ayer, 15 de Julio, en la Sala de Justicia de esta Región Militar se celebró Consejo de Guerra Sumarísimo para ver y fallar Causa instruída contra los paisanos José Ramón Garaicorta Ugarriza y José Angel Aramendi Bilbao, por actividades de tipo subversivo-separatista desarrolladas en las provincias de Vizcaya y Guipúzcoa.

El Consejo de Guerra estimó, en síntesis, como probados los hechos siguientes: que existe la Organización Separatista ETA, que es de carácter clandestino e ilegal, y que sus finalidades son trastornar el orden público interior, desprestigiar la nación española y sus instituciones fundamentales, destruir la organización del Estado y desmembrar una parte del territorio nacional, todo ello a través de la propaganda, de la acción subversiva, del terrorismo o la subversión social.

El procesado José Ramón Garaicorta Ugarriza pertenecía a la ETA, formando parte del grupo de la localidad de Orozco, al que había sido adscrito por otros responsables de la Organización, y era consciente de que en la Organización estaban formados grupos armados con finalidad subversiva. Mantuvo contactos con diversos dirigentes y miembros destacados de la ETA, asistiendo a reuniones con periodicidad quincenal de los componentes de la "zona" a que pertenecía.

Por otra parte, con independencia de lo anterior, se distinguió por actos ostensiblemente separatistas, desde la época en que era seminarista en Derio, enviando escritos anónimos al entonces alcalde de Orozco. En 1968, se traslada a Vitoria y enlaza con dirigentes de la ETA, procesados en otros Sumarios, que formaban grupo armado de la Organización. Este procesado, además de actuar en la zona de Vitoria, continuaba asistiendo a las reuniones de Orozco. En Vitoria distribuyó propaganda de la ETA, y llegó a ceder su Documento Nacional de Identidad al "liberado" de la Organización, Onaindía Nachiondo, que éste utilizó como propio hasta el punto de que cuando fue detenido se le identificó en los primeros momentos como Garaicorta.

El procesado José Angel Aramendi Bilbao, que usaba a efectos de la Organización el apodo de "Teodosio", pertenecía a la ETA para la que venía formándose años atrás por influencia del párroco de Orozco. Desde su incorporación a la ETA, asistió a reuniones con el primer procesado y demás componentes del grupo de "zona" a que pertenecía, participando en actividades tan significadas como la información, elaboración y examen de listas de personas del pueblo caracterizadas por su españolismo, para vigilarlas y controlarlas como posibles objetivos de la ETA; recepción y reparto profuso de propaganda en la comarca donde actuaba; estudio de represalias contra el sargento de la Guardia Civil de Orozco y otras personas caracterizadas, alguna de las cuales fue objeto de amenazas por individuos no identificados; preparación de un plano urbano de Orozco, señalando puntos importantes, establecimientos comerciales y domicilios de las personas más destacadas; preparación, por encargo expreso de la Organización, de un plano de la Casa Cuartel de la Guardia Civil de Orozco, con todos los detalles de la misma, con el fin de preparar una acción tendente al asalto del cuartel y utilización de su armamento.

Con independencia de la actuación en su grupo, en Septiembre de 1968, y a requerimiento del párroco de Orozco, ayudó al mismo a guardar en las escuelas de Urigoiti un paquete que contenía cinco bombas pertenecientes a la ETA, bombas que unos días después sacaron de las escuelas y ocultaron en una alcantarilla, donde fueron encontradas en Enero del año en curso.

Ambos procesados utilizaban una casa rural para guardar la propaganda que les era entregada por elementos de la organización, procesados en otros sumarios, y que luego repartían.

Los hechos que sintéticamente se relatan con anterioridad han sido estimados por el Consejo de Guerra como constitutivos del delito de Rebelión Militar, a tenor del artículo segundo del Decreto-Ley de 21 de Septiembre de 1960, y de otro delito de auxilio a bandidaje, según el párrafo segundo del artículo sexto del mismo Decreto-Ley.

En consecuencia, el Consejo de Guerra ha dictado sentencia por la que se condena a José Ramón Garaicorta Ugarriza a cinco años de prisión, por el delito de Rebelión Militar, y a dos años de prisión menor por auxilio a bandidaje y a José Angel Aramendi Bilbao a la pena de cinco años de prisión.

La defensa de los procesados interpuso escritos de alegaciones ante la autoridad judicial alegando la inaplicabilidad del Decreto - Ley de 21 de Septiembre de 1960, solicitando que las actuaciones fuesen elevadas al Consejo Supremo de Justicia Militar, por estimar que los hechos perseguidos debieran encuadrarse en el Código Penal Común, como asociación ilícita y propaganda ilegal, o en último extremo, como simple complicidad en rebelión militar.

El excelentísimo señor capitán general, de acuerdo con el informe de su Auditor, ha desestimado las alegaciones de las defensas de los procesados, y ha aprobado las sentencias, que son firmes y ejecutivas.

—o—

En la misma fecha se celebró Consejo de Guerra seguido por Procedimiento Sumarísimo contra el procesado paisano Antonio Pérez Ayala. El Consejo de Guerra estimó como hechos probados que el procesado es miembro activo de la Organización Subversiva Separatista ETA, que con carácter clandestino e ilegal, pretende trastornar el orden público interior, despreciando la nación española y sus instituciones fundamentales, destruir la Organización del Estado y desmembrar una parte del territorio español, a través de la propaganda, el terrorismo y la subversión social.

Antonio Pérez Ayala es miembro destacado del llamado "frente cultural" de la Organización, y ya había sufrido prisión por actividades de carácter separatista. En la cárcel entró en contacto con elementos políticos contrarios a las instituciones de la Nación, y una vez en libertad y aprovechando dichos contactos, entró en relación con un elemento destacado de la ETA, huído, llamado Escubi Larraz con otro dirigente, Uriarte Romero, con miembros de las ilegales Comisiones Obreras, de los que adquiere una preparación doctrinal, dedicándose posteriormente, a su vez, a dar charlas de carácter ideológico de matiz claramente subversivo. Redacta, personalmente, distintos artículos de carácter separatista y subversivo, dirigidos a las agrupaciones de la ETA, con la finalidad de desprestigiar la labor del Estado y sus instituciones, tergiversando con fines ideológicos subversivos las constantes ideológicas españolas, para ocasionar y producir en el ánimo de los activistas de la organización, a los que iban dirigidos sus artículos, el desprestigio y descrédito del Estado, de las instituciones políticas y básicas que le estructuran, del Gobierno que rige los destinos de la Patria, del Ejército y del conjunto de los Organos de la autoridad.

Con los trabajos del procesado se nutrieron gran parte de las páginas de "Zutik", órgano clandestino de la ETA, de contenido total antiespañol, y que era portavoz de la Organización.

El Consejo estimó la conducta del procesado como constitutiva de un delito de Rebelión Militar, a tenor de los párrafos I y II, del artículo segundo del Decreto-Ley de 21 de Septiembre de 1960, por lo que impuso al procesado Antonio Pérez Ayala la pena de siete años de prisión.

El defensor del procesado presentó escrito de alegaciones solicitando, alternativamente, que no fuera considerada delictiva la conducta de su patrocinado, o que fuese simplemente estimada como de cómplice en rebelión.

El excelentísimo señor capitán general de acuerdo con el informe de su Auditor, ha desestimado las alegaciones de la defensa del procesado y ha aprobado la sentencia, que es firme y ejecutiva.

Las dos vistas se celebraron en audiencia pública, y ante el Consejo de Guerra, se practicaron todas las pruebas solicitadas por el Ministerio Fiscal y la defensa.

Revista de Prensa

LA LEY SINDICAL Y EL CALOR. «PRIMERA PAGINA» (ALICANTE), (PAG. 24) 13-VII-69. ART. DE MARCO TULIO.

La Ley, es decir, el proyecto está estancado en el seno de la Comisión gubernamental, y no sabemos cuándo quedará rematado. Al parecer hay notables diferencias de criterio. También se dice que el señor Solís es partidario de una Ley moderna, valiente, liberal, todo lo democrática que se pueda, que haga, quizá, olvidar la oriunda de la guerra civil, tan extraña, a la vida real española. Pero otras fuerzas tratan de no quebrantar demasiado los ordenamientos actuales.

IMPREVISTOS. «PUEBLO» (PAG. 2). COMENT. DE MARTINEZ REVERTE.

Que algo se viene cociendo dentro de las esferas políticas españolas en este mes de Julio, parece evidente. Pero no podemos prever qué. ¿Hay Pleno, no hay Pleno? ¿Hay crisis, no hay crisis? Cualquiera sabe. Sin embargo, muchos movimientos producen inquietud y nos obligan a tener el ojo abierto por si las cosas saltan cuando uno menos lo espera. El más curioso dato de este juego de imprevistos, en los últimos días, quizá sea la visita de Carrero Blanco, vicepresidente del Gobierno, al presidente de las Cortes, Iturmendi. Departieron durante media hora y, por supuesto, no sabemos acerca de qué. Pero salta una nueva pregunta al redondel político: si hubiese Pleno de las Cortes, ¿tendría algo que ver con ello la visita de Carrero a Iturmendi?

SIN DORAR LA PILDORA. «A B C» (PAG. 53) COMENT. DE NEMESIO FERNANDEZ CUESTA.

Navarro Rubio llama a las cosas por su nombre. Ciertamente, nuestra primera autoridad monetaria se caracteriza por su rectilínea apreciación del panorama económico del país, aunque sus manifestaciones enfríen a veces los optimismos estadísticos, a que tan dados somos en nuestro viejo rincón celtibérico. La primacía del desarrollo interno frente al equilibrio exterior, o viceversa, es un dilema que trasciende los límites de lo puramente económico. Oportunidad y flexibilidad forman los pivotes de la receta del gobernador del Banco de España. Pero ambas palabras, oportunidad y flexibilidad, son lo suficientemente imprecisas para conseguir su aceptación unánime. En definitiva, de lo que se trata —y se nos dice muy claro— es de mantener las riendas en la mano, para evitar la carrera desbocada,

INTERES POLITICO DEL PROXIMO OTOÑO. «INFORMACIONES» (PAG. 2). EDIT.

El hecho de que más de la mitad de los firmantes del acta de la nueva asociación (Acción Política) pertenezcan a las Cortes Españolas hace pensar que en las próximas actividades de la Cámara se transparente la orientación de este grupo, que muy bien podría constituir una minoría parlamentaria. El Otoño, pues, promete una animada matización en las tareas de la Cámara —matización que estima imprescindible un amplio sector de procuradores—, ya que por esas fechas es probable que estén constituídas otras asociaciones animadas por los también procuradores en Cortes señores Ballarín Marcial y Ortí Bordás.

Sin duda que la Cámara es el campo ideal para la expresión del contraste de pareceres. Por otra parte, el Otoño próximo promete altos grados de interés político cuando las Cortes dictaminen el proyecto de Ley Sindical y, necesariamente, se apunten discrepancias y criterios encontrados en lo objetivo. Estimamos que en esa ocasión, nada lejana, se producirá la mejor oportunidad de acreditar si el sistema de asociaciones de opinión pública es efectivo y presta al país los servicios que todos esperamos.

pese a lo contentos que nos ponemos todos con la velocidad.

TURISMO Y TURISTAS. «DIARIO VASCO» (SAN SEBASTIAN). 12-VII-69. (PAG. 3). EDIT.

No pasa día sin que por las calles donostiarras nos crucemos con jóvenes de uno y otro sexo cuyo aseo y atuendo no son los que corresponden a una ciudad que hizo de la elegancia sello de distinción y de la pulcritud norma de conducta. Creemos llegada la hora de que en la frontera se establezca para aquellos que sientan vehementes deseos de entrar en nuestro país, un lazareto donde rectificar la estampa y normalizar el tipo... A las alegaciones de que constituiría un atentado contra la libertad y los derechos humanos puede oponerse el que en perfecto uso de nuestra libertad y de nuestros derechos cerramos el paso a la mugre y a la camorra.

REALISMO CONTRA INFUNDIDO. «YA». (PAG. 5). EDIT.

Los obispos españoles han querido conocer la realidad de sus sacerdotes y ello les ha impulsado a proponerles una gama amplia de preguntas capaz de comprender todas las posibilidades, acertadas o erradas, admisibles o inadmisibles de respuestas. Conocer la realidad de la situación no es canonizarla y la formulación de interrogantes incompatibles con la autenticidad evangélica no es patrocinio alguno para aberrantes desviacionismos. Decimos esto para salir al paso de cierto escándalo expresado con amargura y acritud en un colega de la tarde. Y, sobre todo, para invitar a la mesura a un pluma que, con mejor intención que objetividad, acostumbra a denunciar errores pero se niega a que investigue la autenticidad de lo denunciado. La publicidad de un texto que por su misma naturaleza y por decisión de la jerarquía competente ha de permanecer secreto, lejos de contribuir a apaciguar las tensiones sólo puede provocar mayores enfrentamientos.

Profanación de una iglesia católica en Polonia

Atentado contra un templo irlandés

Varsovia (Efe-Reuter).— Un grupo de cincuenta personas, entre policías y paisanos, ocuparon la capilla católica de una localidad polaca y tras profanarla la convirtieron en almacén de maquinaria agrícola, según informa en un comunicado el Arzobispado de esta capital.

Este acto de la «milicia» comunista polaca tuvo lugar el pasado día 4, en la localidad de Zbrosza Duza, a 32 kilómetros al Sur de Varsovia, añade el citado comunicado de la curia.

El sacerdote que atendía dicha capilla fue detenido y trasladado a Varsovia, para ser sometido a un interrogatorio, tras el cual se le dejó en libertad.

CONFLICTOS EN IRLANDA DEL NORTE

Belfast, Irlanda del Norte (Efe).—La Iglesia católica de San Mateo, en Newtownards Read estuvo a punto de ser incendiada esta mañana, cuando unos desconocidos arrojaron un «coctel Molotov» en su interior.

Por fortuna no ardió la gasolina contenida en el envase, por lo que fracasó la intención de los atacantes.

Poco después fueron detenidas ocho personas en la zona de Ardoyne, de esta capital. Durante la noche la Policía se enfrentó a varios grupos de incontrolados. Un agente resultó herido, pero después de ser tratado en una clínica de urgencia pudo reincorporarse al servicio.

La localidad de Dungiven, a unos treinta kilómetros de Londonderry recibió hoy el cuerpo de Francis McCluskey, de 19 años, antiguo miembro del I.R.A., el ejército republicano irlandés, fallecido durante los disturbios de fin de semana.

Entre tres y cuatro mil personas presenciaron el paso de la comitiva.

La bandera tricolor de la República de Irlanda cubría el féretro del antiguo miembro del I.R.A.

M.E.C.D. 2017

LA PRIMERA MUJER DECANO EN LA UNIVERSIDAD ESPAÑOLA

- La señorita Begue Cantón nació en León e hizo en Madrid las carreras de Derecho y Ciencias Económicas
- Amplió estudios durante tres años en USA, con excelentes calificaciones
- Ahora, ha sido elegida Decana de la Facultad de Derecho de Salamanca
- «No habrá hijos de obreros en la Universidad hasta que no haya igualdad de oportunidades en la Enseñanza Primaria y Media»

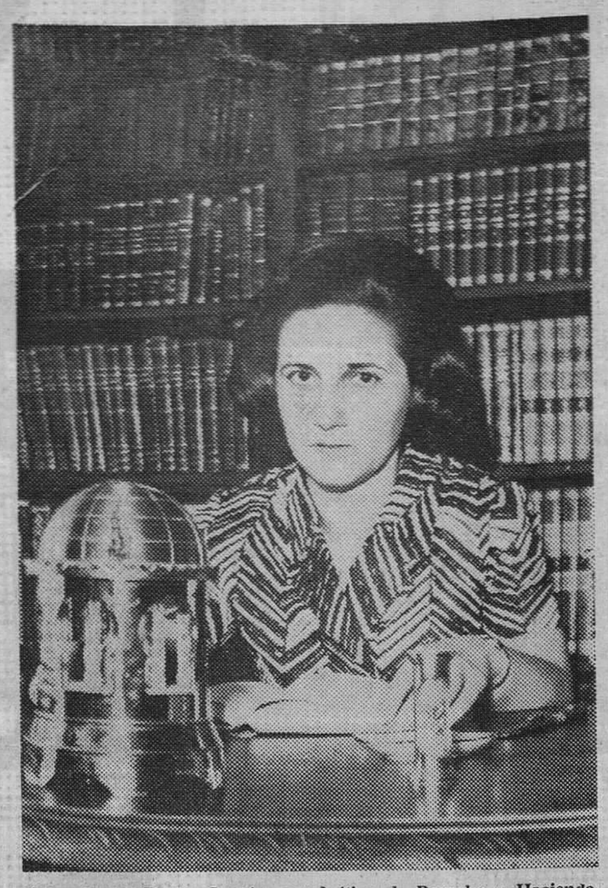

La señorita Begue Cantón, catedrático de Derecho y Hacienda Pública, de la Facultad de Derecho de la Universidad de Salamanca. — (Foto HISPANIA PRESS)

POR primera vez en la historia de la Universidad española, una mujer ha sido nombrada decano de Facultad. El nombramiento ha recaído sobre la señorita Gloria Begue Cantón, catedrático de Derecho y Hacienda Pública de la Facultad de Derecho de la Universidad de Salamanca.

En el Decanato de dicha Facultad, la doctora Begue Cantón, ha tenido la gentileza de recibir al periodista.

—¿Qué significa para usted ser decano de la Facultad de Derecho de la Universidad de Salamanca?

—Como catedrático es para mí un motivo de satisfacción, por la confianza que han depositado los compañeros de Facultad.

Habla despacio y piensa bastante las respuestas. El despacho es amplio y está rodeado de libros.

—¿No cree que por el hecho de ser mujer encontrará en su nuevo cargo más dificultades que un hombre?

—Es de esperar que no; nunca las he encontrado a lo largo de mi carrera universitaria.

DOS CARRERAS Y MUCHOS PREMIOS :—: :—:

—¿Soñó alguna vez con llegar a ser decano?

—No: es la docencia y la investigación, y no el decanato lo que constituye el contenido esencial de lo vocación universitaria.

—¿Desciende usted de la clase media, obrera o aristócrata?

—De la clase media. Mi padre era Registrador de la Propiedad.

Nació en La Bañeza (León). Realizó sus estudios de Bachillerato en el Instituto «Juan de la Encina» de León, con premio extraordinario en el Examen de Estado. Cursó las carreras de Derecho y Ciencias Económicas en la Universidad de Madrid, doctorándose en Derecho y licenciándose en Ciencias Económicas con premio extraordinario. Pensionada para ampliar sus estudios en los Estados Unidos, permaneció en este país tres años (1958-61). Allí realizó con gran brillantez los estudios del Doctorado en Economía en el departamento de Economía de la Universidad de Chicago, y formó parte del «Research Group in Government Finance» de aquella Universidad.

A su regreso a España, fue nombrada, por oposición, profesor adjunto de Economía Política de la Facultad de Derecho de Madrid, y encargada de las explicaciones de Teoría Económica de cuarto curso en la Facultad de Ciencias Económicas. En Diciembre de 1964, obtuvo por oposición, con el número uno, la cátedra de la Facultad de Derecho de Salamanca, que en la actualidad desempeña.

La doctora Cantón atiende diversas llamadas telefónicas. Más tarde, se excusa.

—Como usted verá, un decanato da también un poquito de trabajo...

Tocamos ahora el tema de la incorporación de la mujer a la sociedad.

DISCRIMINACION POR EL SEXO :—: :—: :—: :—:

—¿Qué opina del problema de la mujer española y su incorporación a la sociedad?

—Aunque legalmente la mujer tiene abiertas todas las posibilidades, lo cierto es que se ve prácticamente excluída de los cargos de superior responsabilidad y mando y que, en cualquier caso, encuentra con frecuencia en su vida profesional obstáculos que sólo pueden atribuirse al hecho específico de su condición femenina.

—¿El problema de la mujer, es problema de clases o de sexos?

—Tal vez le sorprenda a usted saber que soy poco aficionada a enzarzarme en disquisiciones teóricas acerca del problema de la mujer. Tal vez porque tengo la experiencia de que no haciendo problema de esta cuestión se reduce en gran medida el supuesto problema. Para mí, la promoción de la mujer a todos los niveles debe ser simplemente una cuestión de capacitación sobre la base de unos indiscutibles derechos humanos.

—¿Cree usted que el sexo es motivo de división, entre el hombre y la mujer?

—Creo que el problema de las relaciones humanas es mucho más complejo.

Dejamos por un momento este tema para centrarnos en el problema universitario.

—¿Está usted a favor o en contra de la igualdad de oportunidades?

—A favor, sin duda alguna.

—Doctora, cuando una alumna llega a su despacho para exponerle un problema, ¿la atiende con mayor o menor interés que si se tratara de un alumno?

—Con el mismo interés; para mí en ese momento no existe más que un problema humano a cuya solución trato de contribuir.

—¿Es usted partidaria del diálogo entre profesor y alumno?

—Por supuesto. El diálogo es la base de la solución de la mayoría de los problemas.

EL PROBLEMA UNIVERSITARIO :—: :—: :—: :—:

—Hasta el momento presente, la Universidad española ha estado cerrada para estudiantes sin recursos, prueba de ello es el bajo índice de estudiantes hijos de obreros y de agricultores que en ella se matriculan. ¿Qué solución o soluciones ve usted para paliar este problema?

—El problema no está fundamentalmente en la Universidad, sino en la enseñanza primaria y secundaria. Mientras la igualdad de oportunidades no sea efectivamente una realidad en esos niveles, siempre existirá un bajo índice de estudiantes hijos de obreros y agricultores en la Universidad, cualquiera que sea la solución que se diera a este problema dentro de ella.

—¿Es para usted, entonces, la igualdad de oportunidades, imprescindible para paliar el problema anteriormente citado?

—Sí.

—Usted, mejor que nadie, conoce los problemas con que en estos momentos se encuentra la Universidad española. ¿Qué soluciones ve?

—Es un tema difícil y complejo. Para tratar de explicarle las soluciones que yo veo nos llevaríamos mucho tiempo. Así, escuetamente, le diré que los problemas de nuestra Universidad hay que tratar de resolverlos partiendo desde la misma Universidad. Desde sus profesores, que son los que verdaderamente los conocen. No se puede tratar de resolver el problema universitario desde la mesa de un despacho.

Dejamos a un lado el tema universitario. El teléfono de su despacho suena una vez más. En el patio de la Universidad hay algunos alumnos. En los pasillos y corredores hay silencio. Mil sesenta alumnos hay matriculados en dicha Facultad. De estos mil y pico alumnos, un gran porcentaje son hispanoamericanos y de otras nacionalidades. La doctora Begue Cantón me dice:

—Los exámenes ya han terminado. Unicamente nos falta calificar algunos exámenes. Ahora tenemos una serie de reuniones y planes con vistas al nuevo curso.

LA PROMOCION FEMENINA :—: :—: :—: :—: :—:

—¿Por qué cree que hay tan pocas mujeres desempeñando puestos relevantes en la Universidad Española?

—Piensa la pregunta. Tal vez más que las anteriores.

—Es un caso más del problema general de la mujer. Hasta hace poco, la coyuntura era totalmente desfavorable, aún ahora, para la mujer, el estímulo es notablemente inferior al esfuerzo.

—¿Cuál es, en su opinión, el personaje femenino que más ha luchado por los derechos de la mujer?

—Es difícil precisar hasta ese extremo. Desgraciadamente, han sido necesarias muchas para que poco a poco se haya ido superando una arbitraria e injusta definición «a priori» de lo femenino.

—¿Ha luchado, lucha o luchará usted por ello?

—Creo que el esfuerzo que he realizado a lo largo de mi vida profesional puede significar algo en este terreno.

Ya camino de Madrid, pensaba en las palabras que cuando llegué a la Facultad me dijo el portero mayor:

—Le digo yo a usted que esta mujer llega a ministro, sino... el tiempo. Si creo que cuando hay dificultades económicas la llama el ministro de Hacienda. Acuérdese de lo que digo... — (Hispania Press).

ELOY S. CASTAÑARES

PRECIOS FABULOSOS POR SELLOS DE CORREOS

- Un sello de 25 libras, de Nigeria del Norte, vendido en 5.500 libras esterlinas
- Londres sigue siendo el centro Mundial de subastas de sellos
- La Reina de Inglaterra posee una de las más valiosas colecciones
- 300.000 sellos de Correos en el Museo Postal de Londres

★ ★ ★ Por Robert HOBSON

He aquí uno de esos sellos por los que los filatélicos llegan a pagar grandes sumas. Se trata de uno emitido en Bermudas el año 1861 por el que se ha llegado a pagar en una subasta celebrada en Londres 350.000 pesetas. — (Foto FIEL)

LA Reina de Inglaterra posee una de las más valiosas colecciones de sellos privados del Mundo. Así concede un interés especial a la filatelia, que reúne a numerosos adeptos en la Gran Bretaña.

Recientemente, ha sido inaugurado el Museo Postal Británico, compuesto principalmente de tres importantes colecciones. Una de ellas pertenece a un agente inmobilliario de Brighton, el señor Reginald Phillips, y está valorada, hace unos años, en 265.000 libras esterlinas. El nuevo museo reúne unos 300.000 sellos, conservados en aire acondicionando, con humedad controlada y una iluminación velada para impedir que los rayos ultravioletas afecten al papel de los sellos raros, con impresiones frágiles.

UN PANORAMA HISTORICO A TRAVES DE UNA COLECCION :—: :—: :—:

Las colecciones antiguas de sellos británicos del siglo XIX son bastante numerosas, pero ninguna es tan completa, ni concebida de la misma forma que la colección Phillips. El señor Phillips se ha esforzado por constituir, alrededor de estos sellos, una panorama histórico completo y ha adquirido, con este fin, un número considerable de documentos únicos: así, a propósito de la salida de los primeros sellos adhesivos en 1840, con «tests» de seguridad para evitar que los matasellos fueran borrados y los mismos timbres utilizados varias veces. Un gran número de ensayos fueron efectuados en 1839 en el momento en el que se decidió utilizar un sello uniforme de un penique. Estos ensayos y pruebas son de una rareza extraordinaria y no existe más que un solo grupo más importante, en la colección real que está en Buckingham.

El Museo Postal Nacional ha absorbido otras dos colecciones muy diferentes que no habían sido nunca abiertas, al público, hasta ahora: la colección de Berna y la enorme colección de los archivos de Correos.

La colección de Berna comprende prácticamente todos los sellos de correos editados en el Mundo desde 1878. Fue creada en el momento de la instalación en Berna, en 1874, de la Unión Postal Universal: esta, ejemplo de más antigua y la más positiva cooperación internacional duradera, ha pasado a ser en nuestros días un organismo de las Naciones Unidas. Los países miembros de la Unión Postal han tomado la costumbre de hacer circular bloques-copias de los sellos publicados por sus administraciones respectivas, instaurando así, oficialmente, una gigantesca bolsa de sellos a escala mundial. Cada país posee por ello una colección de referencia de los sellos emitidos en el Mundo y que debe considerar como válidos.

La colección de los Archivos de Correos es una serie prácticamente completa de los sellos británicos desde 1840. Cada plancha comprende 240 sellos. Los aficionados pueden admirar la hoja de pruebas completa de la primera placa del penique negro, así como la hoja de dos peniques que no fue nunca emitida porque mientras tanto había muerto el Rey Eduardo VII en 1910.

Londres sigue siendo, por otra parte, un centro de la filatelia cuyas ventas a subasta son importantes y no escasas. Y hay que recordar que algunos de los más valiosos sellos del Mundo, los de la isla Mauricio, Canadá, Natal, son de antiguas posesiones británicas. Recientemente, se vendió en Londres la colección del Príncipe de Bahawalpur, un antiguo Estado de Pakistán. Entre las perlas de la colección había un 20 libras esterlinas de Natal valorado hoy en 4.000 libras esterlinas y un 25 libras del Norte de Nigeria (1904), estimado en 5.500 libras esterlinas.

UNA BELLA COLECCION OFICIAL EN SUIZA :—:

El Museo suizo de Correos, fundado en 1907, contiene una magnífica colección de sellos de todos los países. La colección general de sellos extranjeros reune viñetas postales de 570 países y territorios diferentes. Un sistema perfeccionado de armarios en acero con paneles cambiables permite la exposición de 220.000 sellos. Estos tesoros están protegidos contra el fuego y contra el robo por dispositivos muy perfeccionados.

(Reportaje especial para Agencia FIEL-PFI. Prohibida la reproducción).

LOS FAMOSOS EN LA INTIMIDAD

PEDRO TEROL (EL BARITONO DE MADRID)

- «Me ofrezco a interpretar en Madrid «Las golondrinas», si me facilitan el teatro y la compañía necesaria, en beneficio de los damnificados por la catástrofe de San Rafael»
- Padre de siete hijos, pide a Dios cada día, no dinero, sino trabajo y salud para él y para los suyos
- «La humildad y la sencillez, son mis lemas personales»

★ ★ ★ Por Penín CASTILLO

Pedro Terol y su bella esposa, con Miki, nietecita del matrimonio, que hizo su primera comunión este año.

Hemos entrevistado al popular cantante Pedro Terol, en el curso de uno de sus frecuentes viajes a Madrid, en donde reside habitualmente. Además de conservar todavía el título de "barítono de Madrid", desde hace unos años, también se dedica a la industria de hostelería, ya que posee en la provincia de Cádiz un complejo residencial que lleva su nombre.

—Por cierto —nos dijo—, es el únio sitio de España en donde se practica el deporte de la pesca del tiburón.

—¿Ocupado y preocupado?

—Las dos cosas al mismo tiempo. Nunca trabajé tanto como ahora, a pesar de que actualmente no tengo que representar zarzuelas tarde y noche, como hacía en mis tiempos buenos de cantante.

POR QUE NO ACTUO EN LAS ZARZUELAS DE T. V. E. :—: :—:

Pedro Terol está casado con una distinguida dama madrileña, Joaquina.

—¿Feliz hombre de hogar?

—Muy feliz. Mi mujer y yo formamos un matrimonio como es difícil que existan dos iguales. Estamos compenetrados y hemos logrado nuestros mejores deseos familiares. Tenemos hijos, nietos, salud, trabajo... ¿Qué más vamos a pedir a Dios?

Como si estuviesen disfrutando aún de su luna de miel.

Joaquina y Pedro tienen siete hijos —modelo de familias numerosas—, por este orden: Lucita, casada, con dos niñas; Marisa, casada, también con dos niñas; Pedro, soltero, que acaba de finalizar la carrera de óptico diplomado, ayuda a su padre en el negocio de la Posada - Hotel y desea instalar un establecimiento de óptica en Algeciras; Pilar, casada, con tres hijos; Antonio, que nació en Argentina, soltero y director del Hotel Terol; María José, casada no hace mucho tiempo y ya en estado de buena eperanza, y Rosa Mari, de 14 años, la benjamina de la ilustre familia.

Del tema familiar pasamos al artístico, para lo cual preguntamos a Pedro Terol:

—¿Por qué no actuó en las zarzuelas dirigidas por Juan de Orduña para Televisión Española?

—Pensé realizar una gran campaña sobre nuestra zarzuela en T. V. E., toda vez que fuí yo el que consiguió dicho espacio televisivo. Lo que pasó es que no accedí a que fuera sustituído ante las pantallas por ningún actor, prestando solamente mi voz. Yo quería cantar y actuar al mismo tiempo, pues poseo las mismas condiciones artísticas que hace veinte años, y a esto se negaron.

UN L. P. GRABADO Y OTRO EN PROYECTO :—: :—: :—:

Pedro Terol ha sido distinguido con la Medalla al Mérito Turístico.

—¿Cuáles son sus proyectos, con respecto al turismo?

—Engrandecer con todas mis fuerzas y cariño la playa de Palmones y su pueblecito, confiando en la ayuda que hasta el momento presente he obtenido de las autoridades competentes en esta materia.

—¿Ha vuelto a grabar más discos?

—Sí, en Barcelona he grabado recientemente un L. P. con doce romanzas de zarzuelas, entre las que se cuentan "El huésped del sevillano", "El canastillo de fresas", "Molinos de viento" y "Luisa Fernanda". Y en breve grabaré otro L. P., también a base de romanzas de zarzuelas.

—¿Su máxima ambición artística en estos momentos?

—Interpretar en un teatro de Madrid "Las golondrinas". Me ofrezco a hacerlo, en favor de los damnificados por la catástrofe de San Rafael. Si me proporcionan el teatro y la compañía necesaria, prometo dar hasta el último céntimo de la recaudación para tal fin.

—¿Su sueño particular más sobresaliente?

—Ver muchos nietos a mi alrededor, ver a mi mujer muy viejecita a mi lado y ver casada a mi hija pequeña Rosa Mari con un hombre semejante a mis yernos, todos son ejemplares.

SESENTA AÑOS DE VIDA FECUNDA Y ALECCIONADORA :-:

De Pedro Terol, su brillante carrera profesional y anécdotas vividas, habría para escribir un libro voluminoso. Por eso, en aras de la verdad periodística, nos atenemos a preguntarle otras cosas más a tono con nuestro reportaje.

—¿Alguna pena en su historial artístico?

—Mi mayor pena es que existan micrófonos para cantar. El cantante que ha de valerse del micrófono para actuar, mal asunto...

—¿Dos cualidades humanas suyas?

—La humildad y la sencillez, son mis lemas profecionales.

—¿Por dónde le gustaría viajar?

—Por la India, el Japón...

—¿Hace vida deportiva?

—Siempre la hice. Me baño en el mar durante todo el año.

—¿Su recuerdo más feliz como cantante?

—El día en que me presenté con "Las golondrinas" en el teatro Tívoli, de Barcelona, el año 1.942, siendo director de la compañía don Enrique Borrás.

—¿Qué pide a Dios cada día?

—Al acostarme y al levantarme, pido a Dios, no dinero, sino lucha, trabajo, salud para mí y los míos. Mi vida es intensa, pero ordenada.

—¿Una manía suya?

—Cambiar los muebles de mi casa constantemente.

Pedro Terol cumplió el pasado 22 de Octubre sesenta años de edad, empero se conserva jovial y vigoroso cual hombre de cincuenta. No bebe alcoholes, no fuma y disfruta a menudo del aire y del sol. Posee una colección de mil quinientos ceniceros, procedentes de todo el Mundo.— (Es una exclusiva de la Agencia LOGOS.— Prohibida su reproducción total o parcial).

¡SENSACIONAL!
¡¡OFERTA AHORRO!!
MUEBLES DE COCINA EN VENTA DIRECTA DE FABRICA
Armario de pie de un metro de ancho (4 puertas y 2 cajones) 1.474 PESETAS.
Nuestros modelos se venden exclusivamente en fábrica.
VISITE EXPOSICION.
OFERTA SEMANAL:
Banquetas, colores especiales, desde 100 PESETAS.
GAMONAL, S. L.
CASA LA VEGA, 7 y 9. (Detrás Escuelas)

POR TRASLADO
VENDO PISO A ESTRENAR
Calle Martín Antolínez, 12, céntrico, 5 habitaciones, 2 baños, calefacción, empapelado y con pinki, enchapados hasta el techo, lavadora eléctrica, ascensor - descensor, 120 m² — 725.000 pesetas. EXENTO, amplias facilidades.
Razón: S. Ibáñez, Melchor Prieto número 16-1.º-G. Teléfono 205740-540.

COCINERO
para parador con mucho tránsito en carretera de Bilbao a Vitoria. Con experiencia en puesto similar. Retribución a convenir. Escribir a
BEAS, S. A.
Hdo. de Amézaga, 48-1.º Dcha.
BILBAO-8

PISOS TERMINADOS
EXENTOS
Entrega en el acto. Facilidades diez años.
Constructora GONZALEZ ALONSO
Vitoria, 115, oficinas

M.E.C.D. 2017

1.000.000
1.000.000
de firmas
Para un millón de SEATS.
Dieciseis años de experiencia nos han dado estos resultados: un millón de coches y un millón de propietarios satisfechos.
La forma de conseguirlo es sencilla, cada SEAT que sale de nuestras factorías se ha construído como si fuera un modelo único.
Por eso los números de nuestros motores son otras tantas firmas de garantía.
La garantía de que su SEAT es un coche fuera de serie.
SEAT
UN MILLON DE SATISFACCIONES

M.E.C.D. 2017

Miranda

LA ASAMBLEA DE ANTIGUOS ALUMNOS DE LOS SAGRADOS CORAZONES

Es indudable que para Miranda es hondamente significativa y ha adquirido ya carta de tradicional, la anual asamblea que celebra la Asociación de Antiguos Alumnos del Colegio de los Sagrados Corazones, que no sólo es un simbolismo de la vida destacada mirandesa sino que, a tenor de lo producido a lo largo de su dilatada existencia, supone un hito de categoría incluso en el concierto nacional. No puede olvidarse que por sus aulas han pasado y siguen pasando figuras de notorio relieve en el mundo de las ciencias, de las letras, de las artes, del deporte o de las finanzas. Por ejemplo, el actual presidente de las Cortes, don Antonio Iturmendi y el ministro de Trabajo, don Jesús Romeo Gorría, por citar alguno de los nombres numerosos que pudieran citarse.

Por eso y aunque cada año sean muchos los mismos y otros nuevos, siempre un número limitado los que acuden a la cita, estas asambleas tienen siempre el cariz de lo estimable y esperado, para preñar de nostalgias los corazones de los más, tanto más cuanto que son muchos los que peinan la neblina blanca de lo vivido y además residen fuera de Miranda, incluso en el extranjero.

Y en 1969 no podía ocurrir menos que otros años, aunque todos los actos hayan estado empañados un tanto por la obligada ausencia de quien fuera ejemplo de caballeros y enamorado promotor y mantenedor de la Asociación, don Ramiro Dulanto Arce (que Dios tenga en la gloria), presidente de honor de la Asociación y Medalla de Oro de la misma.

El día 12 la llegada de los antiguos animó armoniosamente la vida íntima y emocionada de los ínclitos religiosos corazonistas y a las ocho de la noche, en el Colegio, tuvo lugar el emotivo acto de imposición de la Medalla de Plata al Mérito Deportivo, concedida por la Delegación Nacional de Deportes al Rvdo. P. Ramón Gallego Pérez, maestro de pelotaris y ardiente practicante de este y otros deportes. ¡Quién no recuerda al P. Ramón! ¡Siempre con sus palas, sus raquetas y sus pelotas de cuero! ¡Pero cómo nos enseñaba Geografía de paso, con una rara habilidad para dar coscorrones en la cabeza a los menos aplicados! Muchos nos alegramos de este galardón que en el declive de su vida deportiva se concede al P. Ramón, para satisfacción de todos.

Y el domingo, día 13, como siempre, el día grande de la fiesta, se inició como no podía ser menos, con misa concelebrada, en la iglesia del Colegio, oficiada por el Rvdo. Padre Ramón García, al que ayudaron a ambos lados el Padre provincial, D. Germán Lorente y el Padre superior de la Casa de Miranda e hijo del pueblo, D. Félix González, además de otros seis religiosos más. La misa fue una continuación de aquella devoción piadosa con que antaño escucharon los oficios divinos los mismos que ahora acudíamos a rememorar recuerdos. Todo fue brillante, incluso la ajustada actuación que desde el coro hiciera la Escolanía y, naturalmente, hubo muchas comuniones que repartir.

Luego, en una de las aulas del Centro, habilitada con gusto al efecto, se llevó a cabo la asamblea general ordinaria, que con el Padre provincial presidió el actual presidente en funciones, don José Iturmendi Bañales, acompañado del alcalde en funciones y antiguo alumno don Pablo Andrío Gonzalo, con los demás miembros de la Junta.

Se cantó el himno al Colegio, como mejor se pudo, pues el orfeón perdió la homogeneidad, y el P. Félix González, consiliario de la Asociación, abrió el acto con un saludo cariñoso, noble, fraternal, ofreciéndose y ofreciendo al colegio de Miranda para todos los asambleistas, guardando un recuerdo piadoso para el fallecido don Ramiro Dulanto, recuerdo que se hizo admiración y sentimiento cuando el antiguo alumno don Francisco de Nárdiz y Pombo, uno de los paladines de la asociación y figura destacada, pronunció una glosa ágil, dulce, emotiva, destacando las virtudes y afanes que por la Asociación sintió el póstumamente homenajeado y que viven en el corazón de todos, dedicando unos momentos de silencio a su memoria. También el asambleista don Daniel Arteagabeitia pronunció unas palabras breves, pero enormemente ajustadas y poéticas, que fueron aplaudidas con fervor, sin que fuera menos brillante el discurso del antiguo alumno señor Tobalina que, aunque dijo no ser orador, como el anterior, y como otros asistentes que intervinieron muy acertadamente, dedicaron un homenaje de admiración a nuestro reverendo Padre Germán García, consiliario de honor de la Asociación y primera Medalla de Oro de la misma, galardonado recientemente por el Gobierno de España con la Medalla de plata al Mérito en el Trabajo, en un acto brillantísimo en la Casa de Sevilla. Y fueron don Ignacio Arteagabeitia y el Padre Félix González, superior de Miranda, quienes con un léxico fácil y admirable dedicaron merecidos elogios a la labor callada, pero enormemente efectiva, del Padre Román ha supuesto en sus años de vida religiosa que, dijeron es, ante todo un servicio a Dios vaciado en favor de los hombres, ¿puede encontrarse trabajo mejor?

Pero fue el presidente en funciones de la Asociación, don José Iturmendi, el que atrajo las atenciones más admiradas de los asambleistas pues con su oratoria amena, su gracejo inimitable y su agradable dicción, mantuvo a los asistentes en gratísima audición, poniendo de relieve tantas cosas sobre el mismo P. Román, sobre don Ramiro Dulanto y sobre la Asociación, que declinamos extendernos en consideraciones sobre su discurso porque nuestra pluma solo podría reflejar pálidamente lo hablado, que como en anteriores ocasiones alcanzó nutridos aplausos de los concurrentes.

El P. Román, allí presente, visiblemente emocionado insistió en que su labor sólo había sido un cumplimiento del deber y por ende no merecedora de tantos elogios, pero cuán grande era su corazón para albergar a todos sus antiguos alumnos como creía le albergaran a él en los suyos: "Mi mayor satisfacción es pensar, dijo ,en que los tres amores que yo indujera. a la Santa Eucaristía, al Sagrado Corazón y a la Inmaculada Concepción, seguían perennes en el ánimo de todos y serán sin duda el apoyo y la guía".

El acta de la Junta general anterior, que era el sexto punto del orden del día, como la lectura y aprobación, si procedían, del estado de cuentas, fueron aprobados por unanimidad, sin permitir que el secretario don Claudio Arroyo y el tesorero, don José Lacave, se sintieran satisfechos del todo porque insistían en que también era importante comprobar tales extremos, pero la asamblea declinó su petición, dando a ambos un voto de confianza en su labor, que debido a los años que vienen realizándola y dado lo fatigoso de la misma merece realmente los más encendidos elogios de admiración; porque así lo entendió la asamblea, otorgó a ambos directivos y mayor confianza. Otro tanto ocurrió con la "Memoria" que presentó la Junta directiva justificando su actuación.

En el punto noveno, elección de presidente, con renovación de los cargos de secretario, tesorero, vicesecretario y vocales segundo y cuarto, mucho se insistió en que continuaran los mismos hombres que hasta ahora han defendido los mismos, puesto que su gestión resulta siempre positiva, pero, naturalmente, el cargo de presidente debía ser cubierto por fallecimiento del titular, y para el mismo se presentó únicamente una candidatura que fue la de don José María de Uriarte y Gorostiza, un antiguo alumno relevante y entusiasta, promotor, pionero y defensor de los intereses de la Asociación, a cuyas asambleas no ha faltado ningún año por el puro placer de abrazar a sus compañeros, a pesar de que por residir en Portugal, en cuya país ocupa un importante cargo, ha de realizar un viaje largo y no siempre factible por el tiempo de duración. Naturalmente que su candidatura fue aprobada unánimamente.

En el décimo punto, por no haber mociones presentadas de antemano, la intervención primera fue del secretario señor Arroyo, que puso de manifiesto cómo los religiosos del Colegio, habían puesto a disposición de la Asociación, las bonitas y complejas instalaciones deportivas que en un futuro próximo quedarán funcionando en la Casa de Miranda.

El señor Martínez Gil señaló la importancia que tenía dar celeridad al proyectado "Monumento al ferroviario" en Miranda, teniendo en cuenta que la idea había surgido en el seno de la Asociación por iniciativa de un asambleísta, don Daniel Arteagabeitia. Y en este punto, el alcalde en funciones de la ciudad, Sr. Andrío Gonzalo, señaló que la Corporación está ya sobre este asunto, y en estos días mantendría contactos con RENFE para traer la vieja locomotora que Renfe dona al Ayuntamiento y que será el Cuerpo fundamental del citado monumento.

Oportunísima la intervención que en el capítulo de ruegos y preguntas tuvo el antiguo don Lucio Barquín, que con una prosa sencilla pero brillante insistió cerca de la pena que le producía no haber podido toparse con los compañeros de estudios de su promoción, a excepción precisamente del señor Andrio, abogando por una captación oportuna de nuevas promociones recién salidas del Colegio para revitalizar la continuidad de la Asociación; tuvo un breve recuerdo piadoso para su compañero de estudios Ramiro Fernández de Valderrama, fallecido en fatal accidente ocurrido en la carretera de Burgos, y se permitió solicitar del R. P. Provincial un parvulario, un centro docente para niños de primera enseñanza, atendiendo a las necesidades ya perentorias que Miranda en este campo tiene planteadas; será, dijo Barquín, como el origen de nuevas hornadas de antiguos pues como nosotros pasamos antes por el "colegio de abajo", ellos en un futuro serán a su vez antiguos y continuadores de una obra similar.

El acto se cerró con un discurso del presidente de la Asamblea, M. R. P. Provincial que hizo suya la petición de Barquín y puso de relieve la mucha significación de las asambleas por lo que suponen de vinculación entre los antiguos y la Orden, cosechando, como en todos los casos, muy justos y calurosos aplausos.

Después hubo recreo, en un ambiente tremendamente caluroso, con un sol cayendo a plomo que, según algunos, pudo ser la causa que determinara la falta de asistencia de muchos antiguos de Miranda que prefirieron el río a la excursión, justificación que se nos antoja excesivamente pobre.

El banquete que después tuvo lugar en el claustro del colegio, exquisitamente servido, tuvo —y basta añadir más— la cordialidad y ambiente de todos los años, y concluído el mismo, la alegría reinó a raudales en un torrente de agudas conversaciones y canciones, con una intervención especial de esos dos portentos de voz que son los PP. Leopoldo Eraso y Javier Flamarique, navarros de pura cepa, que con los PP. Belza Hierro y otros, trajeron rápidamente hacia sí el coro generalizado de los demás y una profunda admiración de sus cualidades. ¡Y por mucho que les oigas, siempre te ocurre lo mismo!

—o—

Y el lunes, día 14, la excursión a San Miguel del Monte. ¡Qué decir!

Se inició la jornada con un solemne funeral en sufragio de las almas de los reverendos Padres fallecidos desde el da 15 de Julio de 1968, Antiguos Alumnos y familiares de los asociados, fallecidos también desde esa fecha. Y a las once y media de la mañana, subida en autocares y numerosos coches particulares, para vivir un gratísimo y agradable día con banquete al aire libre, típico y sabroso, convivencia en aquel remanso de paz, un reguero de canciones de sobremesa, práctica de los deportes de baloncesto y la natación (¡qué fría el agua de aquellas piscinas!) y una maravillosa convivencia de clérigos y seglares.

Y el regreso a Miranda. ¡Hasta el año que viene!

LAVAPLATOS
Adquiéralos en comodísimos plazos.
CAMPO
GRANDES ALMACENES

POR
1.755 PESETAS
MENSUALES
puede Vd. adquirir
MAGNIFICA VIVIENDA
EN GAMONAL
Solicite hoy mismo información a:
CASARES
VILLA CALATRAVA
(La Castellana)
TELEFONO 207356
o en obra

En cumplimiento de la Ley de 27 de Julio de 1968 NO SE PERCIBIRAN CANTIDADES EN METALICO HASTA LA ENTREGA DE LAS VIVIENDAS

PRIMERA REGION AEREA

SERVICIO DE OBRAS MILITARES

JUNTA ECONOMICA

Se convoca **CONCURSO-SUBASTA**, para la contratación de la obra **ALOJAMIENTOS DE CARACTER MILITAR EN VILLODRIGO (BURGOS)**, por un importe de **DOS MILLONES CUATROCIENTAS VEINTIUNA MIL CIENTO CINCUENTA Y UNA con CUARENTA Y OCHO (2.421.151,48 pesetas)**, incluídos los beneficios de contrata, 6% de beneficio industrial y 16% de gastos generales, etc.

Los pliegos de condiciones técnicas y legales, modelo de proposición, así como los demás documentos del Proyecto, podrán examinarse en las Oficinas de este Servicio, Martín de los Heros, 51, 2.ª planta, y en el Aeródromo Militar de Villafría (Burgos), todos los días laborables de nueve a dos de la tarde.

La fianza provisional, a depositar en la forma que determina el artículo número 340 del Reglamento de Contratación del Estado, aprobado por Decreto núm. 3.354/67, asciende a la cantidad de 48.423,02 pesetas.

El plazo para terminación de estas obras será de **SIETE MESES.**

Los licitadores presentarán con la documentación, una declaración jurada que acredite no tener contratos con el Estado, por un importe superior a 5.000.000 de pesetas. En el caso de que rebasara esta cifra, deberá estar clasificado dentro del Grupo C, subgrupo 2, 4, 6, 8 y 9, con arreglo a lo dispuesto en los artículos 34 y 35 de la Ley de Contratos del Estado, Decreto 838/1966 (B. O. del Estado número 92 de 18-4-66) y Orden del Ministerio de Hacienda de 16 de Mayo de 1967 (B. O. del Estado núm. 119).

La apertura de pliegos tendrá lugar el día 11 de Agosto próximo, a las 10,30 horas, en la Jefatura de este Servicio.

Diez días antes del fijado para la celebración de este CONCURSO-SUBASTA, los licitadores deberán presentar en sobre independiente, una Memoria expresiva de sus referencias técnicas y económicas, así como de la organización que dispongan, indicando maquinaria, personal técnico, experiencias en obras análogas y capacidad económica garantizada por entidades bancarias.

El importe de los anuncios será de cuenta del adjudicatario.

Madrid, 12 de Julio de 1969. — El Comandante Secretario de la Junta, ALBERTO TARASCON.

Aranda

¿Habrá festejos taurinos el 7 de Agosto?

LAS FIESTAS EXTRAORDINARIAS DEL 7 DE AGOSTO

Nos vamos acercando al aniversario de esa fecha histórica en que agricultores, propietarios y el pueblo en general, en un rasgo de generosidad se volcó, cediendo sus tierras a un precio convenido en pro de la industrialización de nuestra villa. Con ellos colaboraron diversas personas que, con su esfuerzo, han contribuído a sentar las bases del futuro de Aranda.

Esta fecha es el 7 de Agosto y el año fue el 1959. Merced a ello Aranda fue incluída en el plan de polígonos de descongestión de Madrid.

Aranda, en ese período de dos lustros no ha cesado de laborar en pro de su futuro; ha tenido contratiempos, la instalación de las industrias ha sido lenta —al igual que en los demás polígonos similares—, encontrándose, no obstante, entre los más adelantados en la consecución de los fines para los que fueron creados.

Para conmemorar dicha fecha creemos se debiera confeccionar un programa de actos y festejos, pero no sabemos ni por referencias qué se prepara.

En realidad no nos extraña, pues parece norma en nuestra villa que los programas aparezcan cuando ya los festejos están a punto de iniciarse, impidiendo que los vecinos puedan hacer uso adecuado de ellos.

EDICTO

«El alcalde presidente del Ilustre Ayuntamiento de esta villa de Aranda de Duero, hace saber:

Que la cobranza de la tasa de «recogida de basuras en domicilios particulares y locales industriales, correspondiente al corriente año 1969 se verificará en este Ayuntamiento durante los días del 15 de Julio al 30 de Agosto, ambos inclusives, por la oficina de Recaudación del mismo, que permanecerá abierta al público de 10 a 13 horas de la mañana, días hábiles.

En su consecuencia, se invita a los contribuyentes por el expresado concepto a que verifiquen en dicho plazo el pago de sus respectivas cuotas en la oficina recaudatoria expresada, porque, de lo contrario, incurrirán, sin más notificación ni requerimiento, en el único grado de apremio con recargo del 20 por 100; pero si pagan sus descubiertos desde el día 1.º al 10 de Septiembre próximo, el recargo de apremio se limitará al 10 por 100 del importe del descubierto, todo conforme al Estatuto de Recaudación de 29 de Diciembre de 1948, en sus artículos 61 y 63, modificados por Decreto 3295/1962, de 13 de Diciembre.

Aranda de Duero, 15 Julio 1969.—El alcalde presidente».

LA FESTIVIDAD DE NUESTRA SEÑORA DEL CARMEN

Ayer se celebró en nuestra ciudad la festividad de Nuestra Señora del Carmen, significando que en Aranda no tuvo lugar más que la fiesta litúrgica, ya que la externa, tradicionalmente se viene celebrando en nuestra villa al domingo siguiente.

Tal vez por dar más solemnidad a esta fiesta, antiguamente acordaron trasladar la festividad externa al domingo siguiente, en razón a que ese día, por ser festivo, podía acudir más gente a los actos, además que, por tratarse de una época en la que la gente de antaño se dedicaba en su mayoría a las faenas de la recolección, parecía más indicado celebrarla en domingo que el día 16 de Julio.

FALLECIMIENTO SENTIDO

A la edad de 88 años ha fallecido don Andrés Miguel Marín, que vivía en la calle de Reyes Católicos, número 11.

A sus desconsolados hijos, nietos y demás familiares, enviamos nuestro sincero pésame.

FARMACIA DE GUARDIA

Hija de don Julio Mira, plaza del Caudillo número 13.

CARTELERA DE ESPECTACULOS

Teatro-Cine Aranda. — "El hombre de puños de oro" (3).

¿HABRA FESTEJOS TAURINOS EL 7 DE AGOSTO?

Mucho se ha hablado de los festejos taurinos que se proyectaban para las fiestas extraordinarias del 7 de Agosto, los años en que correspondía celebrar la edición del Festival de la Canción del Duero en Oporto y así tenemos y recordamos que el año 1967 que por primera vez tuvieron lugar en Portugal hubo una magnífica corrida de toros en Aranda en la que se lidiaron reses de una ganadería portuguesa que llamaron la atención por su presencia.

Lógicamente este año se pensó en que también hubiese corrida de toros o novillada picada en principio a título de rumor que luego se tornaron en otro de más categoría como era la posible venida de "El Cordobés" y Palomo "Linares", pero esta es la fecha, cuando ya faltan poco más de veinte días como ya dejamos dicho en que no se sabe nada en concreto, los órganos oficiales mantienen su mutismo y la verdad es que nadie sabe nada de nada.

Es una lástima que en fecha tan memorable no se celebre ningún festejo taurino, por lo que vamos a tener que llegar a la conclusión de que la afición taurina en nuestra villa, pese a las "peñas" existentes, no es todo lo que parece, ya que salvo la novillada inaugural que se deslució por la lluvia caída el mismo día de su celebración, no va a haber más espectáculos taurinos que los tradicionales de las fiestas patronales.

PISOS
LLAVE EN MANO DE LUJO
DESDE 250.000 A 400.000 PESETAS MAS HIPOTECA
Información en la finca, Vitoria 235.
Teléfono 20-47-40. — Ext. 523

ELECTRA DE BURGOS, S. A.
Distribuidora de IBERDUERO

Teniendo que realizar trabajos de explotación en Aranda de Duero, efectuaremos, previo conocimiento y autorización de la Delegación de Industria, un corte en el suministro de energía eléctrica el día 20 del actual, desde las ocho horas de la mañana hasta las once horas de la misma aproximadamente a los centros de transformación siguientes: San Ginés, Bordados Porta, Calle 10, Silo, La Hijosa, Pascual Sanders, Balcells, Inavico, Chelva, Renfe, Campsa, Fuentecillas, Azucarera, Casas de Labradores, Doroteo San Juan, Calle 9 y Michelin (Obras).

El corte anunciado afectará a todos los abonados en cuyo recibo figure, como Sector, alguno de los números siguientes: 279-16, 279-18, 279-28, 279-29, 279-32, 279-34, 279-35, 279-36, 279-37, 279-38, 279-39, 279-42, 279-45, 279-46, 279-48, 279-59, 280-60, 280-65 y 280-70.

En caso de realizarse los trabajos antes de la hora indicada, se restablecerá el servicio sin previo aviso.

ELECTRICISTA
BOBINADOR
SE PRECISA
Oficial de primera, mínimo dos años de experiencia.
Escribir al Apartado 387 BURGOS.

AYUNTAMIENTO DE BURGOS

EDICTO

Para general conocimiento se recuerda y advierte que la cobranza en período voluntario del Arbitrio sobre Circulación de Bicicletas, finalizará en esta capital el próximo día 31 del presente mes de Julio y que, a partir de dicha fecha, quedarán incursos en la sanción correspondiente, artículo 11 de la Ordenanza número 62, todos los propietarios de bicicletas desprovistos de la oportuna matrícula.

Asimismo se recuerda que la expedición de las mismas se efectuará de 9 a 12,30 horas en las dependencias de la Depositaría de Fondos Municipales, sitas en la planta baja de este Excmo. Ayuntamiento.

Burgos, 15 de Julio de 1969.

EL ALCALDE

Guía Facultativa

JOSE LUIS RICA RICA
TOCOGINECOLOGO
Consulta: 12 a 2 y 4 a 8
Vitoria, 21, 1.º
Teléfonos 201865 y 204771

A. LOPEZ GOMEZ
GARGANTA NARIZ Y OIDOS
Consulta de 11 a 2
Espolón 28 — Teléfono 203577

S. IÑIGO
OCULISTA
Consulta de 11 a 2 y de 6 a 7
Lain Calvo 17 1.º Telf 209923

JOSE MARIA ARAGUES
MEDICO ODONTOLOGO
Queipo de Llano, 7
Teléfono 205378

Dr. BAÑUELOS
OCULISTA
Plaza Mayor — Teléfono 201066

Jesús Buitrago Morote
CARDIOLOGO
Sanjurjo, 9 — De 12 a 2

Alonso Bañuelos
OFTALMOLOGO
Espolón 2 — Teléfono 209349

R. PLASENCIA
OFTALMOLOGO
Del Hospital Militar
Consulta de 1 a 2 y de 5 a 7
Vitoria 30 — Teléfono 206591

J. M. FRANCES
Medicina interna, Rayos X
Consultas de 10 a 1 y de 5 a 6,30
Plaza de Vega Telf. 205446

JERONIMO IGLESIAS
MEDICO DENTISTA
RAYOS X
Vitoria, 141-1.º (Juan XXIII)

J. MARTIN PARDO
PULMON Y CORAZON
Héroes de la División Azul 3, 1.º, D — Teléfono 204166

F. J. SANZ ALVAREZ
PUERICULTOR
Especialista de niños
Consulta de 11 a 2 y horas convenidas
Avda del Cid 36, 3.º C

Benigno Andrade Loma
MEDICO
ANALISIS CLINICOS
Plaza Calvo Sotelo, 9
Teléfono 205545

M. CALVO PINILLOS
Aparato respiratorio, Corazón Bronquios, Electrocardiografía Espirografía, Ventiloterapia
RAYOS X
Calle Vitoria, 27. Telf. 203048.

JOSE CARAZO
PARTOS y ENFERMEDADES DE LA MUJER
Del Hospital de Barrantes y Cruz Roja
Vitoria, 31 — Teléfono 203591

AGUSTIN RIVAS
PARTOS, ENFERMEDADES y CIRUGIA DE LA MUJER
Avenida del Cid, 6, 3.º A
Teléfono 203832

JOSE MUÑOZ AVILA
RIÑON, PIEL Y VIAS URINARIAS
Almirante Bonifaz, 12, 1.º
Teléfono 201339

Arias Martínez Mata
CARDIOLOGO
Alonso Martínez, 7
Teléfono 200393

Vicente Corral Mariscal
Medicina interna. — Rayos X
Consultas de 4 a 7
(Mañanas, horas concertadas)
Vitoria, 30, 3.º izqd.

José M.ª Rodríguez Orive
ODONTOLOGO
Avenida del Cid, 10 (FEYGON)

F. Infante Abajo
MEDICO DENTISTA
Lain Calvo, 20, 2.º
Teléfono 200346

RAMON LLORENTE
TRAUMATOLOGIA Y ORTOPEDIA
CONSULTA DE 1 A 2
Queipo de Llano, 2, 4.º izq.
(Frente Edificios Campo)
Teléfonos 2017002 - 202165

M. SANCHEZ DUEÑAS
Medicina y Cirugía de Sistema Nervioso, Cráneo y Columna Vertebral, Electroencefalografía
Calle Calatravas, 3, 1.º derecha
Consulta de 4 a 6
excepto sábados

J. Villaquirán García
Médico Estomatólogo del Hospital Militar
Consulta de 1 a 2 y de 4 a 6
San Pablo, 20, 1.º
Teléfono 206593

V. Ojeda Carcedo
APARATO DIGESTIVO Y NUTRICION
Metabolimetría
Análisis clínicos — Rayos X
Vitoria, 20, 1.º — Telf. 203667
Consulta de 10 a 1 y de 4 a 6

A. BENITO BRAVO
Médico Dentista
BURGENSE, 22

JESUS SANCHEZ MARTIN
MEDICINA INFANTIL
Puericultor de la S. S. por oposición
Vitoria, 56, 1.º — Telf. 202916
Consulta a las 12 y horas concertadas

S. LECHUGA SERANTES
OCULISTA
Consulta diaria
Avenida del Cid, 6, 3.º
Teléfono 204452

Gafas sol graduadas
Colores de moda
OPTICA IZAMIL
LAIN CALVO, 28

M.E.C.D. 2017

ANUNCIOS ECONOMICOS

Estos anuncios se reciben en nuestra Administración (calle Vitoria, 13. - Teléfono 207148), de NUEVE de la mañana a UNA Y MEDIA de la tarde y de CUATRO a SEIS Y MEDIA de la tarde, así como en todas las Agencias de publicidad.

PRECIO: 10 pesetas, hasta diez palabras. Cada palabra más una peseta.

Alquileres

ALQUILO máquinas escribir, sumar y calcular. Crespo Plaza Alonso Martínez, 7. Principal. Teléfono 205947.

SE ALQUILA piso seis habitaciones, vacío. Carmen, 4, 4.º. B. Razón, portería.

SE ALQUILA piso amueblado, para verano, en Regumiel de la Sierra. Escribir. Heliodoro de María.

SE ALQUILA piso en Laredo, temporada verano. Informes, Hostal Nacional Teléf. 205057.

SE ALQUILA chalet amueblado, en La Castellana (detrás convento Calvario). Señor Ortega.

VENDO o alquilo piso amueblado, en Emperador, 5. bis, 3.º, izquierda. Informes, Santa Clara, 52, 4.º, C.

ARRIENDO o vendo piso cuatro habitaciones. Informes, Barriada Juan XXIII, número 18, 4.º, 3.ª

SE ALQUILA piso. Enrique III. B. Razón teléfono 208056

SE ALQUILA piso amueblado, muy céntrico. Informes, 207802.

VERANEANTES. Alquilo habitaciones. Informes, Bar Restaurante parque Fuentes Blancas.

ALQUILO piso amueblado, tres habitaciones cocina y toilet. Carretera de Logroño (travesía), núm. 5, 1.º, A.

SE ALQUILA piso amueblado. Tel. 202059.

VERANEANTES. Alquilo casa campo, con teléfono, cerca Fuentes Blancas. Teléf. 204203. (Mañanas).

SE ALQUILA piso amueblado, con dos ascensores, calefacción central y agua. Teléfono 206919.

ARRIENDO piso en Gamonal, confortable, calor negro. Informes, teléfono 209750.

ALQUILO piso temporada verano. Razón, carretera Logroño, 17, 8.º, H.

ALQUILO piso cuatro habitaciones. San Francisco, 155. Razón, Pozo Seco, núm. 11, 4.º Dcha.

ARRIENDO piso cinco habitaciones, 3.000 pesetas. Edificio Viga, 2.º A, junto nuevos cines. (Gamonal). De 6 a 8.

SE ALQUILA piso. Informes, teléfono 206867.

ALQUILO piso amueblado, calle Burgense, número 10, 1.º, Izqda. Para tratar, en el mismo, los días 16, 17 y 18, de cinco a siete de la tarde.

ALQUILO o vendo piso siete habitaciones, amueblado. Teléfono, calefacción. Informes, 209531.

ALQUILO piso amueblado, en calle Santa Ana, núm. 33, 2.º, derecha. Informes, Vitoria, 253, 6.º, A.

ALQUILO piso amueblado, con calentador de agua y cocina de gas, por temporada de verano. Calle Alfareros, 9, 4.º Razón, tienda Crucita.

SE ALQUILA habitación dos camas. San Francisco, 155, 3.º D.

IMPORTANTE empresa de neumáticos precisa local renta, de 100 a 300 metros. Ofertas, por escrito, señor Dueñas. Juan XXIII, número, 9, 3.º, 1.ª

ALQUILO o vendo piso cinco habitaciones, calle Vitoria, frente Muebles Evelio. Teléfono 208116.

ARRIENDO piso carretera Logroño, núm. 1. Informes, portería.

SE ALQUILA piso amueblado, Avenida Sanjurjo, a matrimonio formal y solvente, todas comodidades. Teléfono 204788.

SE ALQUILA piso amueblado a estrenar, cuatro habitaciones, económico. Informes, 208540.

ALQUILO piso amueblado, calle nueva Normal, junto a calle Vitoria. Informes, Concepción 14, 6.º, Dcha. Escalera izquierda.

Automóviles y accesorios

ALQUILER sin conductor nuevos: Seat 1.500, 850 Coupé, 600-D, Renault 10 y Renault 8, Morris y M.G. 1.000. «Servi Auto». Sanjurjo, 9. Teléfono 207716.

ALQUILER sin conductor: Seat 1.500, Simca, 600-D. —GARAJE TURISMO. Calle Vitoria, 20.

AUTO SPORT. Alquiler coches sin conductor, nuevos. Avisos teléfono 200138.

AUTO ESCUELA «Rivar». Alquiler sin conductor: 1.500 lujo, 600-D. Briviesca. Teléfonos 58 y 92.

MOTORAMA. Servicio permanente de grúa. Con nosotros hasta el taller de su preferencia. Asunción de Nuestra Señora, 1. Telf. 203364.

COCHES alquiler sin conductor: 600-D, 850, coupé, 1.500, 124 y «MG», totalmente nuevos. Autos Flen. Garaje San Pedro Cardeña, 90 Teléfonos 208072 y 201874.

AUTOS - ALQUILER «Blancos», 600-D, 850, Coupé, 124 (nuevos). Garaje Barriada Illera, B. 69. Teléfono 205638. Informes: Calzadas, 48, bajo.

EXCURSIONES, viajes. Microbuses Europa. Coches hasta 25 plazas. Teléfono 208551.

ALFA Romeo motor Perkins - Land-Rover largo, Citroen 2 CV., varias DKW Diesel y gasolina, procedentes de cambio por Avia, vendemos, revisadas y baratísimas. Ruera. Vitoria, 19. Tel. 203837.

GAMONAL, 228, vende 600, Dauphines, 4-L, 4-F, Citroen Tiburón. 404. Ford Taunus. Buen precio. Faciliades.

VENDEMOS furgón Sava-Austin seminuevo. Informes Miranda. 12 Productos Pinedo. S. A.

SEAT 1.500; Simca 1.000; Seat 600-D. Perfecto estado. Talleres Pedro. Vitoria, 105.

SE VENDEN Seat 850 y 600-D. en buen estado. Razón Pisones. 13. Taller mecánico Ruper y Pedro Landáburu. San Juan, 19.

MICROBUS quince plazas. Viajes. Excursiones. Taxis Cavia. Teléfono 204777.

CITROEN berlina, buen estado. 27.000 pesetas. Sanz Pastor, 6.

VENDEMOS incluso para revendedores 600-D, 600 normal, furgoneta Citroen, Gordini, desde 15.000 pesetas. Hermanos Fuente. San Pablo, 18.

VENDO varios Seats 600-D, accidentados. Servi-Auto. Sanjurjo, 9.

OCASION, vendo Vespa 50 c.c., buen estado. Informes, San Isidro, 31, 2.º

VENDO 600-D, en perfecto estado y Dauphine, económico. Informes «Bar La Fuente». Señor David.

VENDO «Dauphine». 5.000 pesetas. Razón, General Mola, 6, bajo.

VENDO «Goggomobil», como nuevo, baratísimo. Razón, General Mola, 6, bajo.

VENDO «Dauphine» preparado, buen precio. Razón, General Mola, 6, bajo.

VENDO coche americano, motor Diesel, especial taxi pueblo. Razón, General Mola, 6, bajo.

VENDO «Renault 4-4», impecable, barato. Razón, General Mola, 6, bajo.

VENDO Citroen berlina, BU-24.568, como nuevo. Razón, Daniel Crespo, calle Fernán González, 34, 4.º, C. Burgos.

ALQUILAMOS coches para todos. Auto-Guía. Nuño Rasura, 5. Bajo.

VESPA, muy buena, vendo. Teléfono 202743 (horas oficina).

VENDO Lambretta 200. Impecable. Muchos extras. Verla, Garaje Moderno.

PARTICULAR vende Simca 1.000, gran lujo, toda prueba o cambio por 600-D. Calzadas, 18, bajo.

MOBYLETTES y Lambrettas de ocasión, debidamente revisadas y garantizadas, se venden, con facilidades de pago, en «Serventa». Merced, 13.

SE VENDE 600-D, impecable, 9.000 kilómetros. Avenida Cid, 37. Portería. De 9 a 12 mañanas.

VENDO 600-D, Gordini, impecable. General Mola, 6.

Colocaciones

SE NECESITA chica para casa, con informes, informes. Bar Burgos.

SE NECESITA ayudante de cocina, dependientes de mostrador y señora de limpieza, para piscinas municipales. Informes, Restaurante Gaona, de 9 a 10 noche. (R. O. C. 896).

MUCHACHA se necesita. Santander, 19, 1.º derecha.

AMAS de casa. ¿Necesitan dinero para ayudar al presupuesto de su familia? Si usted dispone de algunas horas libres, nosotros tenemos la oportunidad que necesita. Distribuyendo los fabulosos productos AVON. Llame al teléfono 208584 de Burgos (Srta. Gloria) de 9 a 13 horas, o escriba al apartado 14.875 de Madrid.

SE NECESITAN chicas de 14 a 16 años. para venta de helados en Piscinas Municipales. Informes: Restaurante Gaona. de 10 a 10.30 noche. (R. O. C. 950).

MUCHACHA para matrimonio y dos niñas, se necesita, en Plaza Doctor Albiñana. 3, 6.º, Derecha.

ASISTENTA para todo el día, se necesita, en plaza Doctor Albiñana. 3, 6.º, derecha.

NECESITO señora limpieza. Gran Taberna Vasca.

SE OFRECE pintor empapelador especializado. Rapidez y garantía. Vea muestras domicilio sin compromiso. Juncuas Teléf. 207606

NECESITAMOS chica para sacar niños a pasear. Buena retribución. Vitoria, 56, 1.º, A.

NECESITO chica. Cordón, 4, 1.º Dcha.

SE NECESITA chica. Hotel Castellano. Laín Calvo, 48.

SE NECESITA chica, buen sueldo. Calzadas, 32, 2.º, Izqda.

SE NECESITA muchacha o interina sepa cocina, buen sueldo. Miranda, 3, 3.º Izqda.

NECESITO muchacha, buen sueldo. Avenida Cid, 22, 3.º, Dcha.

SE NECESITA chica de servicio. Laín Calvo, 17. Corsetería Mary.

SE NECESITAN pintores empapeladores. Razón, esta Administración. (R. O. C. 1172)

SE NECESITA señora, fija, de 30 a 40 años, sabiendo cocina, para verano en Navarra. Pagaré hasta 4.000 pesetas. Informes esta Administración.

SEÑORITAS de 21 a 35 años, con experiencia en barra, y ayudanta de cocina, de 25 a 45 años, se necesitan. — Señora para cuidar tres niños durante temporada de verano. Remuneración muy interesante. Las interesadas escriban a Hostal El Cordobés. Castro Urdiales, o llamen al teléfono 890.

SE NECESITAN mujeres para limpieza. Hostal El Cid. (R. O. C. 1174)

SE PRECISA chica de servicio, bien remunerada. Razón, Almacenes Navarra. Miranda, 1. Comercio.

SEÑORA sola necesita chica, buenos informes, de 25 a 40 años. Razón, teléfono 203838.

SE NECESITA aprendiz de cafetería, de 14 a 16 años. Teléf. 209056 (Mañanas). Registrado O. Colocación 1168.

SE NECESITAN aprendiz y oficiales mecánicos, para taller. Informes, Alhóndiga, 15, 7.º (R. O. C. 1170).

SE NECESITA chico de 14 a 16 años. Bar La Solera. (R. O. C. 1146).

SE OFRECE secretaria. Interesados, dirigirse, por escricrito a M.ª Pilar Molinero. Villanueva Saportilla. Burgos.

SE NECESITAN albañiles, bien retribuidos. Construcciones Barcina. Francisco Grandmontagne, núm. 18 (Gamonal).

SE NECESITA personal femenino, para trabajo sencillo. Presentarse en Romancero, 12, bajo. (R. O. C. 1153)

SE OFRECE joven para delinear. Bachiller Superior. Informes, esta Administración.

CHICA para Madrid y asistenta Burgos. Almirante Bonifaz, 24, 2.º derecha.

SE NECESITA cocinera con experiencia, bien retribuída. Dirigirse por escrito a Santos Galarreta. Ramales. Santander.

DESEAMOS familia con dos hombres en edad de trabajo para granja. Trabajo fijo. Incorporación inmediata. Facilitamos vivienda. Pecuaria Burgalesa. Alonso Martínez, 7.

NECESITAMOS aprendices 16-18 años. Industrias «Ferro». Diego Laínez. 20 (R. O. C. 972)

SE OFRECE albañil toda clase trabajos, reformas interiores y fachadas. Tahonas, 6, 2.º, teléfono 205987.

SE NECESITA chica de servicio o asistenta. Bar París.

NECESITAMOS cuidador de terneros para granja. Teléfono 348. Aranda de Duero.

SE OFRECE pintor empapelador, especializado. Rapidez y garantía. Santamaría. Teléfono 206368.

NECESITO matrimonio, con carnet de conducir, para trabajo agrícola, ella labor de casa. Manuel Rodríguez. Cubo de Bureba.

SE NECESITA pastor en el barrio de Villimar. Para tratar con Federico Pérez.

SE PRECISAN obreros para trabajo en minería subterránea, que tengan alguna práctica en la misma. Circunstancialmente se establecen incentivos de rendimiento. Minas de hierro de Olmos de Atapuerta. (Estación ferroviaria de Quintanapalla - Burgos). Se facilita hospedaje económico. Información, señor Galvete. San Francisco, 147, 1.º, B. (R. O. C. número 1.183).

SE PRECISAN dos oficiales para colocación de ladrillo visto en fachadas. Destajo. Razón, Hermanos González Alonso. Calle Vitoria, 115. (R. O. C. 1160)

CHICA se necesita, bien retribuida. Informes, Bar restaurante Villaluenga. Laín Calvo, 20.

CHICA o asistenta necesito. Delicias, 1, 2.º, Izqda.

SE OFRECEN dos jóvenes para cuidar niños en playa y al mismo tiempo dar clases. Informes, esta Administración.

SE NECESITA chica sacar un niño. Presentarse, de 6,30 a 7 tarde, calle San Juan, 3, 2.º, derecha.

SE NECESITAN señoritas, de 17 a 30 años, para gestiones comerciales. Presentarse calle San Juan, núm. 3, 2.º Derecha.

NECESITO en mi piso propio (viudo, de edad), para mi cuidado, aseo y alimentación, señora soltera o viuda sin hijos, edad 55 en adelante, señora de casa, sea de la capital o pueblo, bien retribuída. Informes, Melchor Prieto, 31, 1.º, De 10 a 12 mañanas. Burgos.

SE NECESITA señora para la limpieza. Mesón Doña Jimena. Fernán González.

SE PRECISA chica, bien remunerada. Restaurante Rincón de España. (R. O. C. 1171)

CHICA y asistenta se necesitan. Informes, teléfono 206887. Tardes, de 3 a 5 - 8 a 11.

SE NECESITA muchacha, interna o externa. Laín Calvo, 20, 2.º

SE NECESITA pinche para la cocina y chica para la limpieza. Hostal Carlos V. Vega, 36.

SE NECESITA chica. Hostal Ortega. Madrid, 1.

INTERINA joven preciso, de nueve mañana a siete tarde. Villa Conchita. La Castellana.

HISPANAGAR, S. A. Personal obrero necesita para fábrica. Condiciones, saber leer y escribir. Servicio militar cumplido. Edad máxima, 35 años. Interesados, llamar al teléfono 200359 o presentarse en horas normales de oficina en la fábrica. Polígono industrial de Villalonquéjar. Burgos.

TITULAR mercantil se necesita, con táctica para realizar un trabajo contable. Presentarse, de 12 a 2 en TEFICA., Cordón, núm. 3, 1.º (Regstro O. C. 1167).

CHICAS chicos mostrador mesas. Restaurante Mesón del Cid. Plaza Santa María, 8. (Registrado O. C. 1169)

NECESITO asistenta. Almirante Bonifaz, 22, 3.º, izqda.

SE NECESITAN señoritas ganen 200-300 pesetas diarias venta domiciliaria de famosos productos de belleza. Santa Cruz, 15, bajo.

SE NECESITA chico para botones, de 14 a 15 años. «Proasa». Avenida Cid, 10, 6.º, A. (Registrado O. C. 1179)

NECESITO aprendiza peluquería. San Pablo, 6. (R. O. C. 1181)

MATRIMONIO con una niña necesita chica. Barriada Militar, bloque 19, 4.º, Izqda.

ASISTENTA sabiendo cocina se necesita, para casa de poca familia, de nueve y media mañana a cinco tarde. Puebla, 2, 2.º. Dcha.

NECESITO chico recados. Auto-Repuestos José. Burgense, 8.

SE NECESITA asistenta. Conde Jordana, 3, octavo.

NECESITO asistenta de 4 a 6. San Lesmes, núm. 3, 4.º. Telf. 204769.

SEÑORA para limpieza, precisa Cafetería Vayma. Presentarse de 12 a 4 y de 8 a 10. (Registro Oficina Colocación núm. 1183).

SE NECESITA asistenta joven, con informes. Plaza Logroño, 2, 5.º, izquierda.

SE OFRECE electricista práctico en automatismo e industrial. Teléfono 205505.

SE NECESITA asistenta mañanas y niñera. Hostal El Cid.

SE NECESITA pastor para Arcos de la Llana. Tratar con don Millán Sáiz, en Arcos. (Registrado O. C. 1180).

SE NECESITA engrasador y obreros para montaje de ballestas. Tratar, teléfono 206367. (R. O. C. 1182).

SE NECESITA muchacha o asistenta. San Juan, 22, 2.º Dcha.

CHICA se necesita, para Santander, buen sueldo. Plaza de José Antonio, 3, 2.º.

NECESITO empleada de hogar, sabiendo cocina, con informes, de 23 a 30 años, matrimonio sólo, sitio céntrico. Huerto del Rey, 1, 1.º

OFICIALES y peones se necesitan. Constructora Asturiana, S. A. Obra Clínica Cruz Roja. (R. O. C. 1176)

EBANISTA necesito. Doña Berenguela, número 8. (R. O. C. 1177)

Compras y ventas

DURALEX. Platos, vasos duralex. «Ferretería Laín Calvo». Teléfono 203394.

COMPRA y venta muebles, pinturas de antigüedades: armas, monedas, etc. «Arte». C. Paloma, 12. Burgos. Tel. 200301.

OCASION. Vendo máquinas usadas de escribir, sumar y calcular procedentes de cambios por nuevas. De la Vega. Madrid. 2. Burgos.

VENDO pollitas raza Red huevos de color, 3 meses y medio. Hospital del Rey. Frente Bar Gloria. Tel. 201430.

COMPRO lana de colchón a cambio de colchones modernos. Llamar Tel 204337

SE VENDEN máquinas punto, automática y de mano, rematadora y devanadora, eléctricas. Razón. Barrio Gimeno, 8, 1.º

VENDO ochenta cántaras de vino de cosecha, tinto y ojo de gallo. Cipriano Tomé. Villamayor de los Montes.

VENDO 11.000 kilos de forraje empacado. Mauro Ubierna. Celadilla Sotobrín.

VENDO dos perros de caza, raza «Epagneul bretón», de once meses. Mariano Herra. Iglesias.

VENDO 30.000 kilos de astillas de roble, secas, de 30 cms., especial para calefacciones. Informes, esta Administración. (Se sirve por partidas).

URGE venta, traslado, estufas butano, transistor, extractor humo, etc. - Cabestreros, 7, B. Iglesias.

VENDO cafetera Gaggia, automática, un brazo, con molinillo. Cardenal Segura, 25. Bar.

VENDO tiendas camping cuatro u ocho plazas avancé. Teléfono 206288.

VENDO calculadora manual «Schubert», modelo reciente. Teléfono 203292.

SE VENDE mesa de televisor, casi nueva. Teléfono 205748.

VENDO galgo joven, inmejorable, en Riocerezo. Alejandro Santamaría.

SE VENDEN cien tejas viejas. San Cosme, 14, 2.º

Detectives

DETECTIVES «Alka». Diplomados en investigación privada. Licencia 1. Teléfono 207526.

BUSQUEDAS de personas, de objetos, de inscripciones en Registros. Detectives «Alka».

VIGILANCIAS de Industrias y Comercios. Laborables, visitadores, representantes, etc. Custodias. Observaciones sobre personas. Teléfono 207526.

INFORMES técnicos sobre espionaje industrial. Patentes y Marcas. Industrial Mercados. Control de distribuidores. Compañías de Seguros. Siniestros y accidentes fingidos. Teléfono 207526.

INFORMES varios. Aportación de testimonios. Pruebas para juristas, preceptivos en razón de derecho. Sobre cualquiera otra información o investigación de orden laboral, privada, técnica o financiera, Detectives «Alka».

DELITOS privados. A petición de parte legítima. Obtención pruebas separación legal. Detectives «Alka».

PREVIA petición de hora. Personal altamente especializado. Reserva absoluta. Detectives «Alka». Teléfono 207526.

Enseñanzas

ENSEÑANZA garantizada. Oposiciones Magisterio. Reválidas 4.º - 6.º. Grupos reducidos. Seriedad. Santa Clara (moderna). 57, A.

MATEMATICAS. Aparejadores, Licenciado exactas. San Francisco, 50, 3.º

INGLES. Unico, rapidísimo, nativos, garantizado. Mejor de Burgos. Preguntar. Ramsayss Institute.— Sanjurjo, 9. 2.º 208572.

INCA - IDIOMAS. Laín Calvo, 29, 1.º, izquierda. Cursillos de verano (14 idiomas). Plazas limitadas.

MATEMATICAS. Arquitectos e Ingenieros Técnicos. Preuniversitario, 6.º, 5.º, 4.º y 3.º. Calera, 9, 1.º.

INGLES todos los cursos. Gran experiencia. Teléfono 201192.

SEÑORITA da clases domicilio. Teléf. 203125. Llamar de 2 a 4 tarde.

ECONOMISTAS dan clases Teoría Económica, Onálisis 1.º, Estadística y Econometría. Teléfono 205640.

PREPARO intensivamente de bachiller, a domicilio. Teléf. 207671.

DOY CLASES particulares de primaria y bachiller elemental. Teléfono 202385.

LICENCIADO Clásicas y Lingüística Hispánica, Preuniversitario facultad Latín, Griego, Francés, Fonología, Historia del Español. Vitoria, 60, 7.º. Castrillo.

UNIVERSITARIO ofrece clases bachillerato elemental, superior, preu (Letras). Teléfono 20-41-23.

DOY CLASES a domicilio, de cultura general, bachiller e inglés al bachiller completo. Informes, Martínez del Campo, 17, 3.º. B.

CAJA de Ahorros Municipal. Prepara oposiciones «Academia Castilla». Moneda. 10.

DESCRIPTIVA aparejadores, Obras Públicas. Cursillo intensivo. Exámenes Junio 80 por 100 aprobados. Trinidad, 8, 2.º, A.

CLASES particulares bachiller, reválidas y Magisterio. Telf. 203324.

CLASES bachiller y preuniversitario, por universitaria de Ciencias Químicas. Pisones, 5, 2.º, B.

UNIVERSITARIO. Clases de Filosofía. Latín, Griego y Bachillerato (Rama de Letras). Teléfono 203556.

ACADEMIA J. P. Plaza Capitanía n.º 1. Comienza Julio curso intensivo verano asignaturas pendientes. Aparejadores, Obras Públicas. Bachilleres.

LICENCIADO daría clases particulares de bachillerato elemental y superior (Letras). Teléfono 204441. 10 - 12 y 4 - 8.

BACHILLER elemental y superior, Análisis, Contabilidad, Economía, Ciencias Económicas. La Puebla, 4, 1.º centro, derecha.

Fincas

COMPRO local 100 metros cuadrados pueblo o próximo. No importa estado. Máximo, 20 kilómetros Burgos. Mejor con pequeño terreno. Dirigirse esta Administración con ofertas por escrito. N.º 100

SE VENDE planta diáfana de 20 metros cuadrados en calle Burgense casa nueva construcción. Informes esta Administración.

CONSTRUCCIONES «BU-BI». Calle Vitoria, 179, 1.º. Venta directa de pisos y lonjas. Precios desde 250.000 pesetas, con entradas desde 20.000 pesetas y 150.000 aplazadas diez años, resto a convenir. Visiten sin compromiso nuestros pisos piloto, incluso sábados y festivos.

VENTA de pisos y lonjas en Vía de Empalme «Construcciones Serrano». Tel. 204385.

«MASEGOSA» Empresa constructora. Viviendas desde 235.000 pesetas. Cuatro habitaciones, cocina aseo suelo parquet, bañera, antena colectiva, maravillosas terrazas, soleadísimas. Facilidades de pago. Oficinas, Avenida del Cid. 80, 2.º. centro. Teléfono 209333.

CONSTRUCCIONES «H. González Alonso» Venta de viviendas. Grandes facilidades de pago. Magnífica construcción y terminación. Razón. Vitoria 115. Oficina.

CONSTRUCCIONES Sánchez, vende pisos y lonjas comerciales en diversas zonas. Informes. Avda Cid 19 bajo

PISOS desde 190.000 pesetas, con terrazo, parquet, calefacción, ascensor, etc. Véalos y juzgue usted mismo. Entrada 50.000 Construye Ponce y Alonso, S. L. Calle Madrid. 14. Teléfonos 20 31 21 y 20 79 07.

EDIFICIO frente San Lesmes vendo segundo piso estrenar Teléfono 204023

VENTA de pisos llave en mano. Cuatro habitaciones, cocina y baño muy amplios; calefacción, ascensor y descensor, cocina butano, calentador, armarios de formica, alicatado en cocina y baño hasta el techo. Forma de pago, una entrada, el resto en mensualidades. Construcciones Dican, S. L. Gamonal. Carretera Poza de la Sal, mano izquierda, teléfono 207316 y 205840-810

VENDO local calle Vitoria. Propio Bar Restaurante o tienda. Informes, Avenida Cid. 15, 1.º Dcha.

SE VENDE piso en San Francisco. Letra A. Informes, Bar Goyo. Sanz Pastor, 7.

VENDO pisos nuevos en calle Madrid. Informes, Merced, 8. Botería.

OPORTUNIDAD. Por ausentarme cedo derechos piso lujo «Cooperativa del Cid». Informes, de 6 a 7 tarde. Plaza José Antonio, 9, entresuelo izquierda.

SI PRECISA vivienda consúltenos, le ofrecemos pisos económicos, exentos, zona soleada, tranquila, cuatro habitaciones, despensa y terraza. Amplias facilidades desde 260.000 pesetas precio total. Visite piso piloto. Garantiza Cía. Seguros Crédito y caución. Autorizada venta Ministerio Vivienda Razón Obra. Final San Pedro y San Felices Final parada autobuses Pisones. Inmobiliaria Galindo, S. A. Melchor Prieto n.º 16. Burgos.

SE VENDE piso llave en mano Facilidades. Francisco Sarmiento. Portal 2. Razón portero

CAMBIO piso a estrenar por solar céntrico o casa para derribo. El piso en el mejor sitio Burgos, al lado de los cines Goya y Consulado. Informes. obra. Señor Varela.

VENDO piso junto Avenida del Cid, a estrenar, las mejores comodidades. todo exterior. Informes. Tlf. 209000

VENDO bar restaurante mejor zona capital. Razón. Licores Del Barrio. Barrio Gimeno, 10.

VENDO piso zona Bar La Terraza: cuatro habitaciones y despensa, terrazas con sol, calefacción individual, de carbón, con carbonera en el ático y ascensor. Teléfono 207168.

EL 50 por 100 de españoles tienen su vivienda propia. Sea usted uno de ellos acudiendo a nuestras oficinas. Le proporcionaremos la mejor, toda garantía y mínimo desembolso. «Agencia Palencia».

LOS PISOS son como las alhajas, ¡siempre es dinero revalorizado! Cómprelo de calidad a precios económicos. Agencia Palencia le dará lo mejor.

¡¡INAUDITO!! Pisos lujo cuatro habitaciones barnizadas, calefacción carbón, cocina y calentador gas, baño completo, galerías exteriores, ocasión única. ¡Aprovéchela! 280.000, 330.000, grandes facilidades. «Agencia Palencia» se las recomienda.

¿LE GUSTARIA vivir en piso elegante, céntrico y con cinco, seis, siete habitaciones? Acuda a «Agencia Palencia» y en vez de decirle características se los enseñaremos sin compromiso. Usted dirá el resto y se quedará con uno, por calidad, precio y facilidades.

¿DESEA montar club o cafetería? Disponemos del local apropiado al lado calle San Pablo. Nada pierde con verlo. «Agencia Palencia» le asegura mucho negocio.

¡¡BRILLANTE oferta!! Piso seis habitaciones, baño completo, dos servicios, calefacción central, 135 metros cuadrados. Avenida Reyes Católicos, 9, portería y «Agencia Palencia».

¡¡NOSOTROS ofrecemos a los burgaleses los mejores pisos y locales de negocio, en mejores zonas y precios baratos. ¡Visítenos y compruebe! «Agencia Palencia» ayuda a ganar dinero.

¡¡APUNTE en su agenda!! Mañana visitaré «Agencia Palencia», para ver piso y locales. Le aconsejaremos lo mejor, según sus deseos. Necesitamos de usted y no podemos defraudarle. Plaza Calvo Sotelo. 6.

¡¡CLIENTES!! La mayoría los tenemos recomendados por quienes nos han comprado pisos, locales, fincas, negocios. Usted, si nos compra, hará lo mismo, porque en «Agencia Palencia» todo comprador sale satisfecho.

VENDO casa individual de dos viviendas, con patio y gallinero, libre. Baruque. General Mola, 14.

VENDO tres locales comerciales: dos en carretera de Madrid. La Ventosa, número 9, de 75 y 35 metros cuadrados, altura 3,25. Otro, en Monte La Abadesa, kilómetro 234, antigua Curva del Diablo, de 120 metros cuadrados, más 240 metros cuadrados de terreno, con agua y luz.. Monte La Abadesa. Serapio Giménez.

POR traslado de domicilio vendo piso Informes, Alhóndiga. 17. 1.º habitación n.º 4. También dispongo de pisos en venta otras zonas

VENDO casa a 30 kilómetros de Burgos, con agua corriente y servicios, en Sasamón, en lo que fue cuartel de la Guardia Civil. Informes, Sr. Sadornil.

SE VENDE piso cinco habitaciones. Concepción, 14, escalera izquierda. 4.º, centro.

VENDO pisos. Del Val. General Mola, 16.

VENDO local exento, de unos 82 metros cuadrados, en lo mejor de la Avenida del Cid. Llamar al teléfono 204573, días laborables.

VENDO chalet con terreno para edificar. Razón, esta Administración.

VENDO piso nuevo, llave en mano. Lavaderos, 3, 3.º, C. (Junto parque Artillería).

SE VENDE casa en Villatoro. Informes, San Francisco, 151, bajo, letra D.

VENDO piso exterior estrenar, soleadísimo, frente Deportiva. Mínima entrada. Verlo, carretera Logroño, 7. 5.º. Teléfono 208784.

VENDO piso nuevo, llave en mano, cuatro habitaciones. Doña Berenguela, núm. 9, 3.º, C. Razón, de 8 a 10 noche.

VENDO piso estrenar, facilidades, exento. Plaza San Agustín, teléfono, 205160.

VENDO piso Santa Clara, 42. Informes, San Lorenzo, 23, 4.º y 1.º

SE VENDE piso llave en mano, con facilidades. 206867.

VENDO casa planta, piso, jardín, exenta. Francisco Salinas, 3.

SE VENDE piso cinco habitaciones, cocina y baño. Calle Francisco Grandmontagne. Informes, teléfono 207800.

SE VENDE piso céntrico. Teléfono 200588.

VENDO piso. Avenida del Cid, núm. 19, 5.º, izquierda.

SE VENDE local libre, de 90 a 100 metros cuadrados, muy céntrico, propio para cualquier negocio, a 150 metros de plaza Calvo Sotelo. Informes. Teléf. 203153.

VENDO casa planta baja piso y patio, en calle Juan de Garay n.º 21. Razón, Carnicería Elena. San Lorenzo.

VENDO piso céntrico, soleado, siete habitaciones, servicio, construcción esmerada, instalaciones completas y teléfono interior. Informan en la portería de Aparicio y Ruiz, núm. 7.

Ganados y aperos

REMOLQUES usados, de todos los tipos. Nacal, carretera Madrid-Irún. Polígono de Gamonal Teléfono 204972.

SE VENDE un tractor Fordson, una atadora McCormick, remolque y guadañadora Ajuria. Florencio Cárcamo. Ibrillos.

VENDO atadora Remio, 50 de corte, seminueva. Santiago Arroyo. Cabañes de Esgueva. (Burgos).

REMOLQUES Luremo. Reparación y construcción. Junto a Cervezas El Aguila. Alfareros, 45.

VENDO cerdas cubiertas, para parir en Julio y Agosto. Huelgas, 3.

SE VENDE trilladora Ajuria, 95, correas trapezoidales, con o sin motor eléctrico acoplado. Ajuria. Burgos.

SE VENDE vaca tercer parto, abocada, novillo y novillas. Palacios de Riopisuerga. Ezequiel González.

VENDO dos aspersores para riego. Tomás Gutiérrez. Villalbilla de Burgos.

TRILLADORA Ajuria núm. 1, pocas campañas. — Trilladora Ajuria R.-80, correas planas, disponiendo de un juego de correas y poleas trapezoidales, si lo desea el comprador. — 2 atadora Trepat, de 1,30, de una campaña. - Félix Serrano García. General Mola 63. Haro (Logroño).

VENDO carro mulas, en Villangómez. Informes. Federico Revilla.

SE VENDE trilladora Ajuria, T-80-R, en Villagonzalo Pedernales. Máximo Martínez.

VACA holandesa recién parida y otra abocada, vendo, en Ventorro Jacinto. Cardeñadijo.

SE VENDE burra, dos carros de mulas y uno de varas. Villaverde Mogina. Francisco Hernando.

VENDO máquina trilladora Ajuria, seminueva, correas trapezoidales. arados brabanes, grada rodillo y demás aperos. Félix Palacios. Venta la Petra.

VENDO 70 ovejas y 50 crías. Román Palomero. La Gallega (Burgos).

VENDO verraco un año. Informes, teléfono 205840-880.

Huéspedes

SE DA pensión completa a caballeros y señoritas. Precio. 100 pesetas. Carretera de Logroño. núm. 7, 1.º, B. Frente a las Piscinas.

DOY PENSION completa o sólo dormir, calle Poza, portal A, 7.º, M. (Gamonal).

PENSION o sólo dormir. Madrid, 36. 2.º, izquierda.

PENSION completa por temporada. Buenas habitaciones con su mesa. Precios económicos. Calle Vitoria, 177, 1.º, E. Teléfono 205840-860.

ALQUILO dos habitaciones temporada, matrimonio. Avenida Cid, 29, habitación 5.

DOY PENSION completa, económico. San Francisco, 151, entresuelo, E.

DOY PENSION completa o sólo dormir, detrás gasolinera calle Vitoria. Teléfono 208071.

DOY PENSION completa. San Juan, 42, 2.º, derecha.

HABITACIONES confortables, teléfono. Plaza Logroño, 1. 4.º, izquierda. Exterior.

CEDO habitación derecho cocina, señoras o matrimonio sin hijos. Villarcayo, 8, 1.º

DOY PENSION completa o sólo dormir. Calle Vitoria. Detrás gasolinera, primer portal, 3.º, B. Teléf. 208071.

Muebles

COMEDOR y despacho estilo español, camas, colchones y otros muebles, vendo. Santa Clara, 46.

SE VENDE cuarto de estar colonial, como nuevo, barato. Teléfono 200991.

VENDO dormitorio de una cama, nuevo, moderno, y comedor. San Francisco, G, 3.º, D.

Pérdidas

EXTRAVIO mula negra, miércoles día 9, término de Santa María del Campo. Se ruega comuniquen devolución a Benjamín Francés Ladrón Santa María del Campo.

HALLAZGO burro. Informes, Valentín Santamaría. Zael.

EXTRAVIO perro caza Setter, 8 meses, marrón, día 13. Gratificaré devolución. Barriada Juan XXIII. 10, 4.º, 2.ª

HALLAZGO cierta cantidad de dinero. Farmacia Sáiz Gómez. Vitoria, 47.

PERDIDA, en el Espolón, gafas de niña, graduadas. Se agradecerá llamen al teléfono 203816.

HALLAZGO chaqueta punto, domingo tarde, Entregarán, Santa Clara, 12, 1.º Izqda. (De 7 a 9 noche).

PERDIDA perra pointer color marrón, las puntas de las uñas blancas. Atiende por «Tra». Avisar teléfono 203537. Calle San Isidro, número 15. El Montañés.

PERDIDA reloj oro, blanco, con brillantes, trayecto Petronila Casado - Casillas - Crucero. Llamar teléfono 208557. Se gratificará entrega.

Televisores

TELEVISORES 19 último modelo extraplano. UHF, licencia americana, con voltímetro y mesa, todos 16.900 pesetas. Diez días prueba sin compromiso. Venta a plazos. Garantía absoluta seis meses. «Comercial Velo Motos». Calera, 10.

REPARACION televisores todas marcas, servicio urgente, antenas. Servicio técnico Marconi. Radio TV Caracas. Calzadas, 18. teléfono 206528

TELEVISORES - Frigoríficos - Lavaplatos - Lavadoras automáticas. Todo mil al mes. Radio Televisión Burgos. Avenida Cid, 10. Feygón.

TELEVISORES. Reparaciones Servicio Oficial Westinghouse Kolsted - Philco. Reparaciones al día. Radio Televisión Burgos. Avenida Cid, 10. (Feygón). Tel 2.57401673.

Traspasos

TRASPASO local propio. 125 m2., el mejor sitio del Espolón. Informes, teléfono 202120.

TRASPASO pensión con diez camas Calle Madrid Cantero Concepción 2.

SE TRASPASA segunda planta a estrenar, para hostal, capacidad para 20 camas, gran comedor, cocina, dos baños y un servicio, lavabos en todas habitaciones, teléfono, antena colectiva, calefacción, sitio inmejorable, frente a los buzones de Correos. Informes, en el mismo, señor Varela.

TRASPASAMOS negocio en marcha. San Pablo. Teléfono 206653.

¡¡REALIDAD!! Sótano 600 metros cuadrados, varias entradas, para grandes Galerías, comercio general; club con baile y cafetería; supermercados; almacén drogas y perfumería, etc., situado plaza antiguo Mercado de Abastos. «Agencia Palencia».

¿BARES, Restaurantes? No ande a ciegas; «Agencia Palencia» le dirá de varios alrededor de Plaza Mayor, Capiscol, Avenida Cid; también locales céntricos propios este negocio. Visite «Agencia Palencia».

TRASPASO pensión Escolar. Almirante Bonifaz. 16. 1.º

SE TRASPASA tienda comestibles, buena ocasión. Teléfono 201403.

TRASPASO nave industrial 400 metros cuadrados, dos entradas, propio taller automóviles, renta cómoda. Informes, Alfareros, 16. Bajo. Teléf. 206279.

Varios

SEGURO obligatorio de accidentes de trabajo. Mutua Patronal. Espolón, 20. Burgos.

ELECTRICISTA Servicio a domicilio Precios económicos. Llamar teléfono 206628.

ESTIERCOL gratis, retirada inmediata. Pecuaria Burgalesa. Villalbilla.

FIPAR. Pintor - Empapelador. Cardenal Segura, núm. 21. Teléfono 207266.

CAMBIE su vieja máquina de coser por una moderna «Alfa», por sólo 134 pesetas mensuales. «Casa Garrido». Vitoria, 27.

Offset
Confección rápida y toda clase de trabajos tipográficos en TALLERES GRAFICOS «Diario de Burgos». Calle Vitoria 13. Teléfono 202852

FOTOGRABADOS TALLERES GRAFICOS «Diario de Burgos». Precios ventajosos. Calle Vitoria, 13. Teléfono 202852.

IMPRESOS comerciales, cartas timbradas, tarjetas de visita, invitaciones, prospectos de propaganda etc. TALLERES GRAFICOS «Diario de Burgos». Calle Vitoria, 13. Tf 202852

Nuestros teléfonos: 20 71 48 y 20 12 80

Trabajos de calidad: *Talleres Gráficos* DIARIO DE BURGOS

M.E.C.D. 2017

VUELTA CICLISTA A FRANCIA

TRIUNFO DEL INGLES HOBAN, EN LA UNICA ESCAPADA INTRANSCENDENTE, QUE «PERMITIERON» LOS ASES

Retirada de Rudi Altig al comienzo de la etapa y caída en grupo de varios corredores al final de la misma

Eddy Merckx se mantuvo tranquilo y abandonó por prudencia la cabeza del pelotón, al entrar en la pista

Burdeos (Francia) (Servicio especial de "Alfil"). — Hace cinco años, en Burdeos, Barry Hoban vio esfumarse en la última recta de la pista, una victoria que pensaba suya, cuando Darrigade le arrebató el primer puesto al rebasar la meta como una cometa.

Cinco años más tarde el alegre inglés Barry, ha tomado su revancha. Ganó la etapa de los landes Mourens-Burdeos, al vencer con ventaja visible en el sprint final al holandés Ottenbross, al italiano Guerra y a los jóvenes franceses Berland y Francis Rigo. Estos cinco corredores se escaparon en el kilómetro 183 y durante cierto tiempo se pensó que el pelotón iba a proporcionarles el mismo impulso que le diera a otros corredores atacantes notablemente a Bernard Guyot, quien una vez pasada la montaña volvió a encontrar la moral.

En cuanto a Eddy Merkx, abandonó por prudencia su puesto de cabeza del pelotón al entrar en la pista del estadio-velódromo de Burdeos-Lescure y se contentó con hacer lo que tenía previsto: controló la carrera secundado por sus compañeros de equipo a los que riñó airadamente por haberse dejado rezagar al iniciarse la carrera.

Prácticamente ya se puede decir que la marcha triunfal de Eddy Merkx hacia París ha comenzado, pero podemos prever que habrá otras nuevas hazañas en el Puy de Dome y seguramente en la última etapa contra reloj en la que afirmará, una vez más, su neta superioridad.

Al otro día de la durísima etapa pirenaica, los corredores tenían necesidad de descanso y nadie les reprochará el haber rodado más lentamente durante la mayor parte de la carretera Un pelotón que un kilómetro después de la salida ya perdió una de sus personalidades: Rudi Altig, víctima de una caída la víspera que le produjo una dislocación de muñeca y tuvo que abandonar. El alemán fue el primero en vestir el maillot amarillo por su victoria delante de Merckx en el prólogo de Roubaix.

Bernard Guyot hizo hablar de él por otra parte, al pasar el primero por el puerto de la Cote du Lavoir, kilómetro 36. Le correspondió después en una tentativa de escapada juntamente con Riotte y Van de Brosse y Stevens se situaron a la zaga de los destacados con el fin de desanimarlos. Hasta el kilómetro 130 no se vió salir la carrera de su tranquilidad. Pero ahora las escapadas fueron continuas.

Stevens y Guyot volvieron a atacar y consiguieron 35 segundos de adelanto, pero tuvieron que renunciar en el kilómetro 172. Nueve kilómetros después Berland, Hoban, Guerra, Ottembros y Rigon los alcanzaron rápidamente, terminando con 52 segundos de adelanto sobre los demás.

Raymond Poulidor tuvo un pinchazo en el kilómetro 150 Beugles y Vidament le ayudaron, pero terminaron en último lugar de la etapa. Pero un incidente pudo ser más grave. Al entrar en Burdeos, una caída hizo rodar a varios corredores, entre los cuales estaban Poulidor, Bracke y Catieau. Unicamente Bracke resultó herido en la cabeza y magulladuras en todo el cuerpo, mientras que Catiaeu se lastimó nuevamente la pierna que se hiriera ya en principio del Tour. Poulidor por su parte, se salvó y pudo alcanzar el pelotón.

Solamente quedan cuatro etapas para que Eddy Merckx llegue triunfante a París En la etapa de hoy se mantuvo tranquilo haciendo sin embargo hablar de él y de su éxito de la víspera.

El doctor que cuida al belga Merckx dijo en sus declaraciones: "Merckx es un fenómeno. Posee unos músculos excepcionales y un formidable sistema cardiovascular. Además, es inteligente, valeroso y voluntarioso. Su orgullo le empuja para situarse siempre en primera fila.

Añadió el doctor que el gran corredor no seguía ningún régimen especial, pero contrariamente a varios corredores, durante estos últimos días ha bebido agua con mucho azúcar. Sesenta terrones por bidón De vez en cuando se permite algunos excesos; fuma de vez en cuando algún cigarrillo a pesar de mi prohibición y toma vino con moderación. En cuanto a su entrenamiento, es el mismo que el de Van Looy. Antes de este Tour supo sufrir y hacer sufrir a sus compañeros de equipo. Pero, finalmente los esfuerzos anteriores facilitan los éxitos que se le ven realizar.

ACTUACION DE LOS ESPAÑOLES

Burdeos (Francia) (Servicio especial de «Alfil»). — Barry Hoban, el rápido británico compañero de equipo de Raymond Poulidor ha ganado la dieciocho etapa del «Tour« de Francia, Mourenx - Burdeos, sin poner en tela de juicio el maillot amarillo de Eddy Merckx. Esta etapa ha sido un día de transición y los corredores, de común acuerdo efectuaron una especie de tregua que finalizó a cincuenta kilómetros de la meta. Todos tenían necesidad de recuperarse y descansar de la durísima etapa de la víspera. Recuperaron rodando a pequeña velocidad. Incluso tuvieron tiempo para gastarse bromas. En el pelotón, Castelló y Jiménez se permitieron el lujo de ir a recoger flores o de cazar al vuelo el ramo de una espectadora de la Vuelta.

En resumen, esta etapa se desarrolló con muy buen humor y después, al final, el sprint y un fin de carrera muy rápido. Aparte López Rodríguez, ningún español consiguió hacer una escapada ni pudieron deslizarse en el grupo de cabeza con el italiano Guerra, el holandés Ottembros, el inglés Hoban y los franceses Berland y Rigon. A unos 25 kilómetros de Burdeos, Castelló intentó solo, una escapada, que de haberlo logrado hubiese evitado la caída que tuvo a unos diez kilómetros de Burdeos en compañía del belga Bracke y de Raymond Poulidor. Afortunadamente, aparte de algunas contusiones Castelló no tiene ninguna herida grave. Pudo alcanzar el pelotón y terminar la carrera sin novedad. Pero como dijo Gandarias, que tuvo un pinchazo en el kilómetro 182, aunque pudo incorporarse al pelotón con la ayuda de todo su equipo: «Este día de tranquilidad ha tenido buena acogida por todos nosotros. Necesitábamos descansar porque todavía nos quedan grandes dificultades y, en particular el Puy de Dome».

La figura de la etapa:

Barry Hoban

Burdeos (Servicio especial de "Alfil"). — El vencedor de la etapa de hoy, Barry Hoban, nació el 5 de Febrero de 1940 en Wakefield, localidad inglesa próxima a Manchester. Desde hace algún tiempo, Hoban reside en Gante (Bélgica).

Hoban tiene una estatura de 1,76 y pesa normalmente 71 kilogramos.

Después de participar varios años en carreras de aficionados Hoban pasó al profesionalismo en 1963.

Sus éxitos principales han sido: campeón de Inglaterra aficionado en los años 1960 y 1961: vencedor de las etapas duodécima y décimotercera de la Vuelta ciclista a España de 1964 de la tercera etapa de la vuelta ciclista a España de 1964: de la tercera etapa del "Midi Libre" de 1964; del gran premio de Francfort de 1966: de la segunda etapa de la vuelta de L'Oise de 1966; del premio de Chateau Chinon de 1967 y de la segunda etapa de los cuatro dias de Dunquerque de 1969.

Sus actuaciones en la vuelta ciclista a Francia han sido las siguientes: quedó en el puesto 55 en la edición de 1965: en el 62 en 1967, en la que triunfó en la etapa que finalizó en Gete y quedó en el lugar 33 en la última edición (1968), tras vencer en la etapa que concluyó en Sallanches-le Cordon

VERANEE EN LA PLAYA DE
SUANCES
Pisos a 190.000 pesetas, con ascensor y terrazas al mar.
Totalmente exteriores.
Dirigirse a VIUDA DE BLAS GARCIA.
La Playa — SUANCES (Santander).

CLASIFICACIONES

CLASIFICACION OFICIAL DE LA ETAPA

1. Barry Hoban (Inglaterra), 5-44-43 (con bonificación, 5-44-23).
2. Harm Ottenbros (Holanda), ídem (con bonificación, 5-44-33).
3. Pietro Guerra (Italia), ídem (con bonificación, 5-44-38).
4. Roland Berland (Francia), 5-44-43.
5. Francis Rigon (Francia), ídem.
6. Guido Reybroeck (Bélgica), 5-45-35.
7. Dino Zandeg (Italia), ídem.
8. Rini Wagtmans (Holanda), ídem.
9. Gerfen Karstens (Holanda), ídem.
10. Eric Leman (Bélgica), ídem.
11. Janssen (Holanda), ídem.
12. Peffgen (Alemania), ídem.
13. Van Der Flaes (Bélgica), ídem.
14. Dancelli (Italia), ídem.
15. López Rodríguez (España), ídem.
16. Abrahamian (Francia), íd.
17. Van Der Berghe (Bélgica), ídem.
18. De Boever (Bélgica), ídem.
19. Guyot (Francia), ídem.
20. Aimar (Francia), ídem.
21. Santambrogio (Italia), 5-45-32.
22. Dolman (Holanda), 5-45-35.
23. Wright (Inglaterra), ídem.
24. Izier (Francia), ídem.
25. Riotte (Francia), ídem.
26. Dumont (Francia), ídem.
27. Perurena (España), ídem.
28. Agostinho (Portugal), ídem.
29. Bodin (Francia), ídem.
30. Schutz (Luxemburgo), íd.
38. Gandarias (España), ídem.
46. Lazcano (España), ídem.
48. Jiménez (España), ídem.
51. Gabica (España), ídem.
56. Merckx (Bélgica), ídem.
59. Gómez Lucas (España), íd.
65. Joaquín Galera (España), ídem.
68. Manuel Galera (España), ídem.
69. Galdós (España), ídem.
80. Castelló (España), ídem.

(Los tiempos fueron tomados a la entrada del velódromo).

CLASIFICACION GENERAL

1. Merckx (Bélgica), 90-23-26.
2. Pingeon (Francia), a 16' 18".
3. Poulidor (Francia), a 20' 43".
4. Gimondi (Italia), a 24' 13".
5. Gandarias (España), a 29' 35".
6. Wagtmans (Holanda), a 30' 50".
7. Vianelli (Italia), a 35' 22".
8. Letort (Francia), a 45' 47".
9. Agostinho (Portugal), a 46' 58".
10. Janssen (Holanda), a 48' 43".
11. Van Impe (Bélgica), a 50' 30".
12. Joaquín Galera (España), a 50' 35".
13. Theilliere (Francia), a 56' 50".
14. Dumont (Francia), a 59' 58".
15. Panizza (Italia), a 1-00-19
16. Schutz (Luxemburgo), a 1-02-56.
17. Gutty (Francia), a 1-03-40.
18. Van Springel (Bélgica) a 1-05-01.
19. Dancelli (Italia), a 1-07-58.
20. Castelló (España), a 1-10-02.
21. Galdós (España), a 1-10-59.
22. López Rodríguez (España), a 1-14-34.
26. Gabica (España), a 1-25-41.
40. Perurena (España), a 2-05-39.
41. Lazcano (España), a 2-05-14.
46. Manuel Galera (España), a 2-19-25.
57. Gómez Lucas (España), a 2-35-18.
63. N. Jiménez (España), a 2-39-49.

CLASIFICACION GENERAL DE LA MONTAÑA

1. Eddy Merckx (Bélgica), 123 puntos.
2. Roger Pingeon (Francia), 88.
3. Joaquín Galera (España), 75.
4. Paul Gutty (Francia), 58.
5. Felice Gimondi (Italia), 51.
6. Andrés Gandarias (España), 50.
7. Raymond Poulidor (Francia), 43.
8. Raymond Delisle (Francia), 29.
9. Lucien Van Impe (Bélgica), 26.
10. Martín Van Den Bossche (Bélgica), 25.

CLASIFICACION POR EQUIPOS EN LA ETAPA

1. Salvarini, 17 h. 15 m. 53 s.
2. Willem, ídem.
3. Bic, ídem.
4. Frimatic, ídem.
5. Mercier, ídem.
6. Molteni, 17-16-42.
7. Flandria, 17-16-45.
8. Faema, ídem.
9. Peugeot, ídem.
10. Sonolor, ídem.
11. Fagor, ídem.
12. Mann, ídem.
13. Kas, ídem.

CLASIFICACION GENERAL POR EQUIPOS

1. Faema, 247 h. 19 m. 42 s.
2. Peugeot, 274-21-08.
3. Kas, 275-06-32.
4. Fagor, 275-28-52.
5. Salvarini, 275-28-52.
6. Frimatic, 275-32-21.
7. Sonolor, 275-35-07.
8. Mercier, 275-35-58.
9. Molteni, 275-36-16.
10. Bic, 277-06-38.
11. Mann, 277-39-45.
12. Willem II, 277-50-50.
13. Flandria, 278-06-56.

CLASIFICACION GENERAL POR PUNTOS

1. Merckx, 214 puntos.
2. Janssen, 136.
3. Wagtmans, 129.
4. Pingeon, 12.
5. Gimondi, 103.
6. Dancelli, 95.
7. Agostinho, 86.
8. Poulidor, 81.
9. Ex-aequo: Gandarias (España) y Zandegu.

La prima de la combatividad de la jornada de hoy ha sido concedida al francés Bernard Guyot.

agricultor cerealista

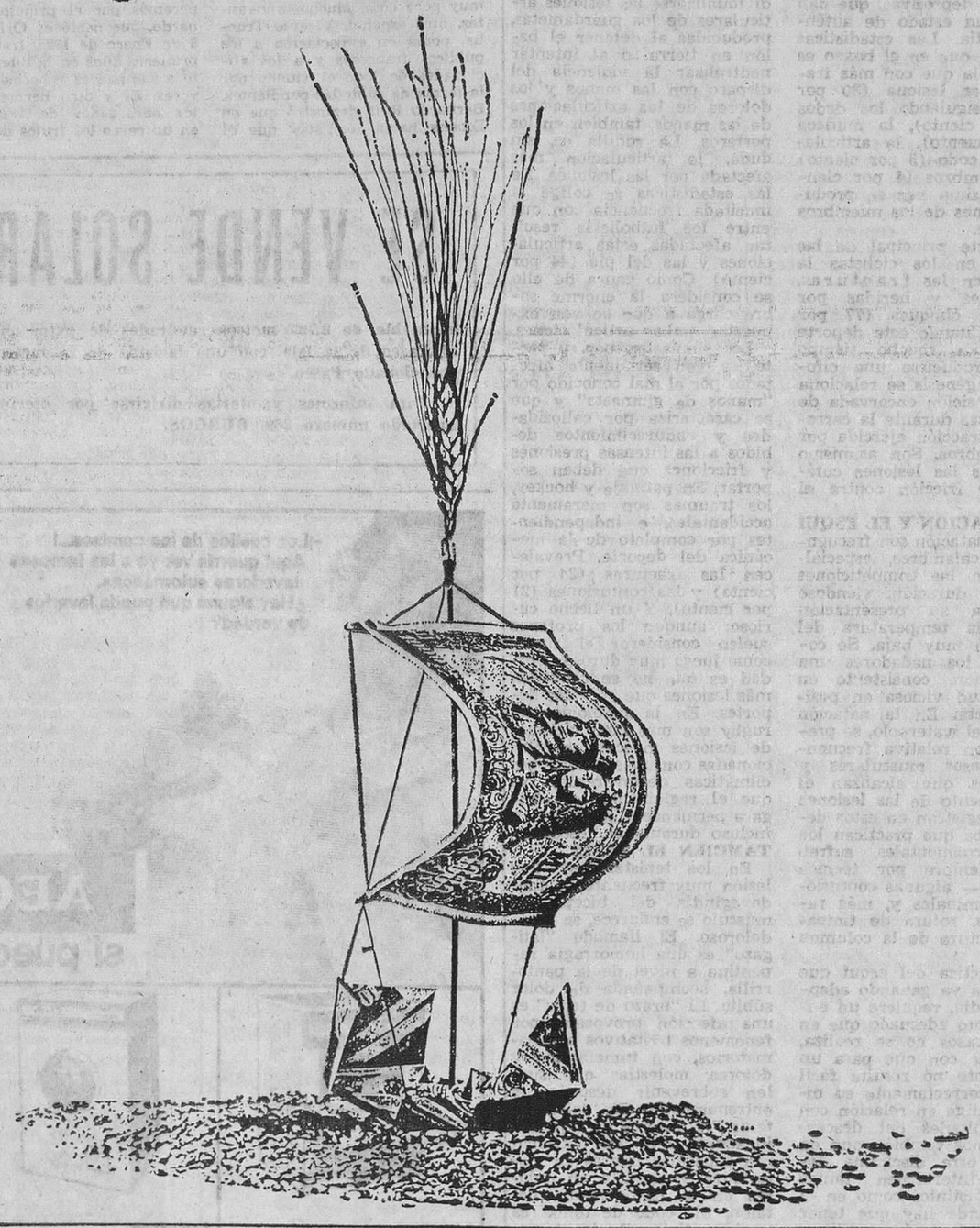

EL BANCO HISPANO AMERICANO
paga en el acto los negociables
del servicio nacional de cereales.
EN CUALQUIERA DE SUS OFICINAS O DE SUS NUMEROSOS CORRESPONSALES
BHA
BANCO HISPANO AMERICANO
presente en el campo español

Aprobado por el Banco de España con el número: 7458/3

NECESITO CHICO
RECADOS
AUTO-REPUESTOS JOSE
Burgense, 8

Hospital de Ganado de la 6.ª Región Militar

El día 26 del presente mes, a las once horas, se procederá a la venta en pública subasta de UNA MULA de desecho, en el Cuartel que ocupa este Hospital, Carretera de Valladolid.

El presente anuncio será por cuenta de los adjudicatarios.

Burgos, 16 de Julio de 1969.

EL COMANDANTE VETERINARIO, JEFE,
Ilegible.

M.E.C.D. 2017

DEPORTES 12

CADA DEPORTE TIENE SU LESION

EL SOBREENTRENAMIENTO, PRINCIPAL CAUSA DEL AGOTAMIENTO MUSCULAR

El fútbol es el deporte que presenta mayor variedad de lesiones, debido a sus características

★ **Aunque el profano lo considera un juego peligroso, el rugby no causa más lesiones que otros deportes**

★ **El 77 por ciento de las lesiones en ciclismo se deben a caídas con fracturas y contusiones**

★ **El boxeo sigue siendo uno de los deportes más traumatizantes y peligrosos**

★ **En baloncesto se dan pocas lesiones y casi todas localizadas en la rodilla y los pies**

El auge cada día mayor del deporte y su larga secuela de hechos positivos: Promoción del hombre, orgullo nacional, relaciones de amistad entre los pueblos, disciplina personal y colectiva, terapéutica moral y las cada día más cuantiosas sumas de dinero que se mueven en el fondo, han hecho que se redoblen los esfuerzos por cuidar al deportista. No ya con los métodos empíricos que imperaron antaño, sino con una cada vez mayor especialización de los recursos médicos. Desde este punto de vista, la Medicina deportiva ha visto crecer su importancia hasta límites imposibles de prever hace sólo unos lustros. Bayer acaba de publicar un opúsculo sobre Medicina deportiva, en la que se anotan los aspectos más importantes de cada deporte. La serie de lesiones a que está sujeto el futbolista, boxeador o ciclista, nos permiten conocer una gran verdad: los ídolos deportivos son, simplemente, hombres y mujeres de carne de hueso; vulnerables, acosados por el peligro. Veamos inicialmente algunos factores extracompetitivos que, igualmente atentan contra la salud del deportista.

AGOTAMIENTO MUSCULAR

Los síntomas de la fatiga —agotamiento producido por un trabajo muscular excesivo— reconocen gradaciones que van desde el agotamiento simple, hasta la separación de la fuerza y tono de los músculos. Los principales trastornos causados por la fatiga pueden ser neurovegetativos (taquicardía, aumento de la presión arterial), neuropsíquicos e incluso endocrinos. El mismo entrenamiento —imprescindible para conducir al estado de "plena forma" que tanto se pide a los deportistas— puede ser causa de problemas, si se desemboca en el sobreentrenamiento, cuyo origen hay que buscarlo en una falsa dirección del entrenamiento y se manifiesta por un empeoramiento progresivo del estado general y síntomas diversos como inapetencia, dispepsia, enflaquecimiento, aumento relativo de la frecuencia del pulso y de la presión arterial ante el esfuerzo, etc. El deportista se halla también agotado psíquicamente, mostrando irritabilidad, angustia, depresiones, debilidad, de concentración y falta de voluntad. En este estado los músculos muestran predisposición al cansancio prematuro y los desgarros.

La alimentación es otro de los factores que hay que cuidar extremadamente. El aporte de las calorías debe corresponder al consumo energético, evitando todo exceso injustificado que sería peligroso. La necesidad calórica total del deportista en las 24 horas oscila entre 3.000 y 5.000 calorías, registrándose una necesidad mayor en los escaladores y esquiadores. La proporción que dentro de esta alimentación debe corresponder a los carbohidratos es del 60 al 70 por ciento; la de proteínas, del 10 al 15 por ciento y las grasas deben entrar en una proporción del 20 al 25 por ciento. El método es más sencillo y seguro para controlar la alimentación es el control constante del peso corporal. Los deportistas que practican desde hace tiempo una determinada disciplina deportiva, conocen el peso que corresponde a su mejor forma.

ATLETISMO LIGERO Y PESADO

Examinemos ahora las lesiones comunes en cada deporte y a las que está expuesto el deportista en condiciones normales: prescindiendo de los accidentes graves, a veces mortales, son lesiones típicas de los alpinistas o escaladores, las heridas producidas en las manos por la cuerda. Aunque en menor proporción, los alpinistas sufren serias complicaciones del tendón de Aquiles, que se manifiestan por dolores, tumefacción, dificultades para la marcha, etc.

En el atletismo, las lesiones son más variadas y dependen del tipo de prueba que practique el deportista. Para los fondistas, por ejemplo, su principal eenmigo es el "pie de marcha", edema localizado en el dorso del pie, con fuertes dolores. Relativamente frecuentes en estas carreras son también el aplanamiento del pie y las complicaciones de los tendones. Los velocistas también tienen un punto vulnerabilísimo: el tendón de Aquiles, aunque son también comunes a ellos los problemas derivados del aplanamiento del arco de la planta del pie. Los atletas que saltan frecuentemente sufren torceduras e esguinces de las articulaciones del pie. Los lanzadores de disco, martillos, peso, etc. son típicas las deformaciones de brazo y hombros, acompañadas de dolores y las fracturas por arrancamiento, de las vértebras cervicales y dorsales y del húmedor. El atletismo ligero, por el contrario, produce un número relativamente escaso de lesiones, de las que el 50 por ciento corresponden a procesos musculares y de tendón, achacables a una mala técnica o a un entrenamiento insuficiente.

En el levantador de pesas pueden observarse deformaciones de la columna vertebral y desarreglos lumbares. Raras veces se producen fracturas. Característica de los luchadores es una deformación gibosa de los hombros, aunque con ausencia de dolor y de limitación de movimientos. Otra afección típica de esta disciplina es el llamado "hombro de luchador", caracterizado por una alteración ósea, con dificultad para levantar y girar el brazo.

EL BOXEO, PELIGROSO

Los automovilistas sufren con mucha frecuencia lesiones del plexo branquial, sobre todo en los accidentes, cuando el piloto, proyectado violentamente hacia adelante, tropieza con el hombro en el volante. En el baloncesto, por lo general, no se dan lesiones graves. Las fracturas y luxaciones de las falanges y alguna desinserción de los tendones extensores de la última falange del dedo, son típicas de este deporte. Pero aquí también, como en el fútbol, se registra una predilección de las lesiones de la rodilla y del pie, como consecuencia de la sobrecarga a que se someten a las articulaciones. Según las estadísticas, predominan los esguinces (48 por ciento). En los jugadores de balonmano, predominan las lesiones de las lesiones de las articulaciones de la rodilla y el tobillo (50 por ciento), sobre las de los dedos (12 por ciento) y de las muñecas (10 por ciento). El beisbol, deporte poco practicado en España muestra, según las estadísticas americanas, que las lesiones más frecuentes en los jugadores recaen en las manos y muñecas.

Respecto al boxeo no debe silenciarse que se trata de uno de los más traumatizantes, tanto por partes corporales expuestas, como por las frecuentes consecuencias patológicas, incluso mortales. Entre las secuelas típicas del boxeo hay que citar en primer lugar la craencefalopatía, típica de los boxeadores que han sostenido muchos combates y que consiste en una deteriorización intelectual progresiva, con fases eufóricas y depresivas, que dan paso a un estado de auténtica apatía. Las estadísticas muestran que en el boxeo es la mano la que con más frecuencia se lesiona (30 por ciento), siguiendo los dedos (11 por ciento), la muñeca (7 por ciento), la articulación del codo (5 por ciento) y los hombros (4 por ciento). Rarísima vez se producen lesiones de los miembros inferiores.

La parte principal de las lesiones en los ciclistas la constituyen las fracturas, contusiones y heridas por caídas y choques (77 por ciento). Cuando este deporte se practica mucho tiempo puede producirse una cifosis, cuya génesis se relaciona con la posición encorvada de los ciclistas durante la carrera y la tracción ejercida por los miembros. Son asimismo frecuentes las lesiones cutáneas por fricción contra el sillín.

LA NATACION Y EL ESQUI

En la natación son frecuentes los calambres, especialmente en las competiciones de larga duración, viéndose favorecida su presentación cuando la temperatura del agua está muy baja. Se conoce en los nadadores una deformación, consistente en una actitud viciosa en posición erecta. En la natación como en el waterpolo, se presentan con relativa frecuencia procesos musculares y tendinosos que alcanzan el 12 por ciento de las lesiones que se registran en estos deportes. Los que practican los saltos ornamentales, sufren —casi siempre por técnica deficiente— algunas contusiones abdominales y, más raras veces, rotura de tímpano o fractura de la columna cervical.

La práctica del esquí que en España va ganando adeptos cada día, requiere un entrenamiento adecuado que en muchos casos no se realiza, sin contar con que para un principiante no resulta fácil valorar correctamente su nivel de fatiga en relación con las dificultades del descenso. Digamos también que en ninguna otra disciplina deportiva intervienen tantos factores distintos como en el esquí, donde hay que tener en cuenta tanto las condiciones ambientales (temperatura, estado de la nieve, duración del ascenso) como el equipo (calzado, sujeción, indumentaria) e incluso la fatiga derivada del desplazamiento a la zona deportiva muchas veces en vehículo propio. En este deporte los ejercicios físicos de precalentamiento, antes de colocarse los esquís, constituyen una buena prevención de lesiones musculares y articulares. Son bastante frecuentes los esguinces de la rodilla, desgarros de ligamentos de la rodilla causadas por lumbagos. Como es natural, las lesiones afectan en un 70 por ciento a las extremidades inferiores.

EL FUTBOL, TODAS LAS LESIONES

Y llegamos al fútbol, deporte de multitudes. Aquí, las lesiones son extraordinariamente polifacéticas, debido por una parte a las características del juego (intenso esfuerzo muscular, movimientos bruscos, lesiones directas por choques), pero relacionadas también con las condiciones ambientales (estado del terreno, tiempo atmosférico). Predominan los esguinces, contusiones, distensiones y roturas musculares. Son también particularmente frecuentes las lesiones del menisco. Además de un entrenamiento racional, el fútbol requiere un "calentamiento" adecuado de los músculos antes de cada partido, sobre todo en la estación fría, a fin de poner en movimiento, poco a poco y sistemáticamente, todos los grupos musculares y articulaciones que participen en el juego. Entre las lesiones traumáticas típicas del futbolista, merecen individualizarse las lesiones articulares de los guardametas, producidas al detener el balón en tierra, o al intentar neutralizar la violencia del disparo con las manos y los dolores de las articulaciones de las manos, también en los porteros. La rodilla es, sin duda, la articulación más afectada por las lesiones. De las estadísticas se colige la inusitada frecuencia con que entre los futbolistas resultan afectadas estas articulaciones y las del pie (44 por ciento). Como causa de ello se considera la enorme sobre carga a que se ven expuestas ambas articulaciones.

Los gimnastas, por su parte, se ven seriamente afectados por el mal conocido por "manos de gimnasta" y que se caracteriza por callosidades y endurecimientos debidos a las intensas presiones y fricciones que deben soportar. En patinaje y hockey, los traumas son meramente accidentales, e independientes por completo de la mecánica del deporte. Prevalecen las fracturas (24 por ciento) y las contusiones (21 por ciento). Y un hecho curioso: aunque los profanos suelen considerar el rugby como juego muy duro, la verdad es que no se producen más lesiones que en otros deportes. En la patología del rugby son más fácil víctimas de lesiones musculares relacionadas con unas condiciones climáticas desfavorables, ya que el reglamento les obliga a permanecer en el campo incluso durante el descanso.

TAMBIEN EL TENIS

En los tenistas hay una lesión muy frecuente: la tendovaginitis del bíceps. El músculo se endurece, se torna doloroso. El llamado "latigazo" es una hemorragia repentina a nivel de la pantorrilla, acompañada de dolor súbito. El "brazo de tenis" es una afección provocada por fenómenos irritativos e inflamatorios, con tumefacción y dolores, molestias que suelen sobrevenir después de entrenamiento. El "talón de tenis "se observa en aquellos jugadores que se entrenan con zapatillas ligeras en pista dura y consiste en dolores en la parte media del talón. El "codo de tenis" es también típico de los tenistas, como de los esgrimidores, debido a la gran actividad a que es sometida la articulación del codo. Muchos le atribuyen cierta importancia, en la aparición de éste y otros casos de lesión, a una serie de circunstancias acompañantes (como el tamaño desproporcionado del mango de la raqueta, tensión excesiva de las cuerdas, mala calidad de las pelotas, etc.). Aun cuando no pueda excluirse una presentación repentina, en general el "codo de tenis" es una afección de comienzo lento y evolución progresiva. Al progresar la enfermedad el dolor irradia hacia arriba a lo largo del húmero, acompañándose de una sensación de pesadez en la articulación, hasta producirse una impotencia funcional casi total. Otras afecciones de los jugadores de tenis son: rotura del tendón de Aquiles, desgarros musculares, desprendimientos y fractura de las doceava costilla derecha, lesiones de la rodilla y tobillo, afecciones de músculos y tendones, etc.

A. M. FLORES

VIEJOS IDOLOS

BERNARDO RUIZ, «EL PIPA»

- **Fue récord español en el «Tour» de Francia, clasificándose tercero en la edición de 1952**
- **En España ganó todas las pruebas menos la Bicicleta Eibarresa y la Vuelta a Andalucía**
- **Un accidente de familia le hizo ciclista. Con doce años, se recorrió veinte kilómetros en una hora en una mala bicicleta**

Por Manuel MARIA

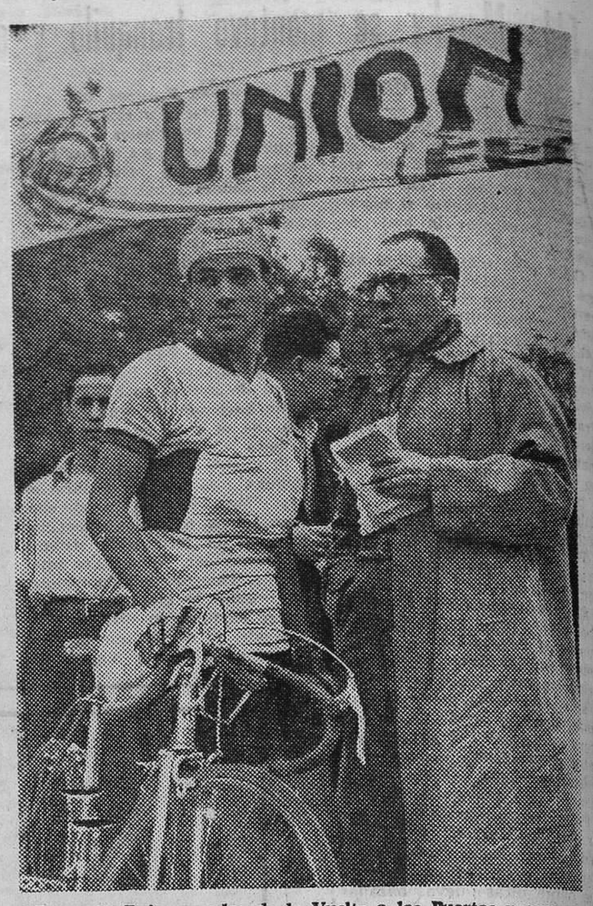

Bernardo Ruiz, ganador de la Vuelta a los Puertos y campeonato de España de 1951. — (Foto CIFRA GRAFICA)

AHORA que está caliente aún el Tour de Francia, viene bien recordar a un hombre que batió un récord español en la prueba. Bernardo Ruiz, conocido en el mundillo ciclista por el simpático apelativo de "El Pipa", logró en 1952 terminar la prueba reina del ciclismo en el tercer lugar de la clasificación general Eran tiempos en que el deporte español significaba en el extranjero aún muy poca cosa. Muchos años antes, otro español, Vicente Trueba, ponía en expectación a los públicos franceses y a los aficionados de todo el mundo por la forma de subir las pendientes. Bernardo Ruiz demostró que en España había fondistas, que el ciclismo español podía ganarse un puesto entre los mejores del Mundo. Y fue el principio, la semilla, para que los Bahamontes, Pérez Francés, Julio Jiménez, etc., inscribieran el nombre de España con prestigio por esas carreteras del Mundo.

LA PRIMERA CARRERA

¿Pero quién fue Bernardo Ruiz en el ciclismo español? Empecemos por el principio. Bernardo, que nació en Orihuela el 8 de Enero de 1925, trabajó sus primeros años en la huerta, junto a sus padres y hermanos mayores. El y otro hermano eran los encargados de transportar en un carro los frutos de su trabajo para venderlos. Una bicicleta acompañaba al vehículo casi siempre, por no poder la caballería sostener todo el peso. Y esto fue suficiente para que se descubriera un mal día (bueno por otras razones) el corage. la fuerza física y las otras posibilidades ciclistas del oriolano. Aquel mal día, el carro en que transportaban Bernardo y su hermano la mercancía chocó contra un camión y el hermano de Bernardo quedó lesionado gravemente. A Bernardo le tocó entonces hacer su primera carrera ciclista Mientras el camión transportaba al herido a la clínica, el futuro campeón pedaleó a todo tren los veinte kilómetros que le separaban de su casa para avisar a los padres del suceso. Tenía Bernardo 12 años apenas y llegó a casa sin sintoma alguno de fatiga. después de media hora de pedaleo incesante en la que logró cubrir el recorrido. Allí estaba el ciclista.

Tuvieron que pasar todavía varios años para que el muchacho se lanzara a las carreteras a ganar todas las pruebas en que había de intervenir. Pero la afición y la ilusión de hacer grandes cosas habían prendido ya en su ánimo. Todo vino por el convencimiento de que había unas facultades extraordinarias. Bernardo lo fue demostrando una y otra vez, en pequeñas carreras, en carreras modestas, provinciales y locales, en las que se alzaba siempre con el triunfo.

Había facultades y había voluntad. Porque, por otra parte, el ciclista de Orihuela no mostraba facha de campeón del pedal. Hombre feo en toda su anatomía, con el sello de la huerta en su figura, rudo y sin estilo, no era una figura compuesta sobre la bicicleta, cosa que. a veces, se estimaba demasiado. Cuantos le veían correr decían lo mismo: "Tiene mucha fuerza, una resistencia de caballo; pero el estilo y la técnica son muy necesarios en las competiciones profesionales. "No llegará muy lejos". Sin embargo... Ahí está la historia para echarle cuenta, por encima de los pronosticadores. Claro, que los pronosticadores pueden utilizar la misma historia para refrendar sus propias ideas. ¿Qué hubiera sido Bernardo Ruiz si junto a la fuerza y el coraje hubiera tenido también técnica y estilo? Probablemente su tercer puesto del Tour 52 hubiera sido un primero y no hubiera acabado ahí la cosa. Comparándolo con un hombre del ciclismo actual, con Eddy Merckx concretamente, podemos decir que el belga tiene todo lo que tenía Bernardo. más un estilo, una técnica y un perfil para cortar el viento que fueron las grandes virtudes que se echaban de menos en el de Orihuela.

LA LUCHA ESPAÑOLA

De Bernardo Ruiz no se ha dicho que llegó a ganar todas las pruebas ciclistas de España, a excepción de la Bicicleta Elbarresa y la Vuelta a Andalucía. En la Vuelta a España, donde ganó la Montaña y la general en el año 1948, se encontró con un enemigo difícil, duro y de una experiencia enorme, Dalmacio Langarica. El director de los "Kas" de hoy era por entonces el mejor ciclista español, indiscutible y con una serie de cualidades que sólo la fuerza y el coraje de Bernardo Ruiz pudieron vencer. Este fue su máximo triunfo español. En las otras vueltas en que participó no llegó a significarse en las clasificaciones finales, aunque su labor fue buena siempre. Ganó también —una Vuelta a España no significaría demasiado— tres campeonatos de España de fondo, los de 1946, 1948 y 1951 y el subcampeonato de Montaña en 1948. Por lo demás, prueba regional o provincial en que participaba era suya. Los triunfos fueron los que le llevaron al puesto que tuvo. No hubo padrinos, sino después de demostrar sus condiciones. Los "entendidos", que no daban una peseta por él antes de comenzar las pruebas, acababan otorgándole su favor al término de las mismas.

Tuvo Bernardo otros triunfos en el extranjero, como la Montaña de la Vuelta a Cerdeña, pues fue de los pocos españoles de aquel tiempo que salieron a correr fuera de España. Y un día, colgó la bicicleta, cuando las facultades dejaron de ser tan buenas. Como no tenía otros recursos que sus fuerzas, no tuvo más remedio que abandonar. Ahora, que la Vuelta a Francia está caliente, he aquí un recuerdo para los aficionados. El representante de la fuerza y de la furia española, Bernardo Ruiz, fue el primer español que se significó en la general del Tour, con nada menos que un tercer puesto, triunfo que fue suficiente para que se le otorgara todo el homenaje del pueblo español.

SE VENDE SOLAR

edificable de 2.727 metros cuadrados de extensión en el Paseo de la Isla, con una fachada de 26 metros al mencionado Paseo.

Para informes y ofertas dirigirse por escrito al apartado número 269, BURGOS.

CAMAREROS

para servir en comedor de parador de carretera Bilbao - Vitoria. Retribución a convenir. Escribir a

BEAS, S. A.

Hdo. de Amézaga, 48-1.º Dcha. BILBAO-8.

CARPINTERO MAQUINISTA

Para Bilbao
Conocimiento y dominio de las máquinas de taller.
Remuneración a convenir según aptitudes.
Se facilitría vivienda. Dirigirse al número 5.472. Apartado 1.264. Bilbao.

SE NECESITAN PEONES

y soldadores.

Ferro - Omes, S. A.

Camino Villalón s/n. Burgos

(R. O. C. número 1.144)

M.E.C.D. 2017

DEPORTES 12

ASTORGA, OTRO EXBURGALESISTA QUE RETORNA

Ayer suscribió contrato, por una temporada, con nuestro primer club

En nuestra cotidiana visita al domicilio social del Burgos, ayer fuimos informados de que había sido llevado a feliz término el fichaje del ex-burgalesista Luis Astorga Lete, del que conservarán grato recuerdo todos los aficionados locales.

Astorga nació en Rentería (Guipúzcoa) y tiene actualmente 26 años..

El vicepresidente del Club, señor Estévanez, nos indicó, al mismo tiempo, que Astorga militó en el conjunto blanquinegro durante las temporadas 1963-64; 64-65 y 65-66, de donde pasó al Calvo Sotelo, con cuyo equipo ha jugado las tres últimas temporadas.

Parece ser que por este jugador andaba muy interesado el Osasuna y también el Castellón. Sin embargo, una vez más, como en el caso de Nebot, han podido más las excelentes relaciones que los directivos burgalesistas mantienen con el presidente del Calvo Sotelo, señor Romeu, quien les ha facilitado la labor, por lo que muestran su gratitud hacia dicho señor.

El fichaje ha sido por una temporada. Astorga juega de defensa lateral de ambos lados, pero preferentemente a la derecha.

Con esta nueva adquisición, el estado actual de la plantilla burgalesista es el siguiente:

Porteros: Bilbao y Maestro.

Defensas: Astorga, Nebot y Aramburuzabala.

Medios: José Luis, Zamanillo, Escalza y Alcorta II.

Delanteros: Iturricha, Alcorta I, Olalde, Errandonea, Angelín, Requejo y Castañón.

En total, 16 jugadores, siendo propósito de los directivos completar el número de 20, a base de un portero (habrá que ir a por uno cedido, ya que parece ser que no les hay de calidad en libertad), un defensa lateral, un interior de enlace y otro delantero "en punta".

Alguna de estas "piezas" debe estar al caer. Lo comunicaremos tan pronto como se produzca el fichaje, ya que el señor Estévanez nos tiene al corriente de ello.

La concentración de los jugadores burgalesistas tendrá lugar el próximo día 30, iniciándose los entrenamientos el 31, tras el acostumbrado acto religioso y de presentación de principio de temporada.

MISCELANEA DEPORTIVA

Madrid (Logos). — El Rayo Vallecano ha tenido un superávit de 2.800.000 pesetas en la pasada temporada, lo que refleja la potencia del club de Vallecas. En la Junta celebrada fue reelegido presidente don Pedro Roig, que llevaba varios años en el cargo. El señor Roig dio cuenta de que, entre los proyectos que tiene el club, figura el de la construcción en la barriada, de la Ciudad Deportiva de Vallecas que contará con toda clase de instalaciones modernas y cuyo coste se evalúa en unos cien millones de pesetas.

—o—

Madrid (Logos). — El Barcelona ha ofrecido ocho millones de pesetas por el delantero del Deportivo de La Coruña, Beci. Hay otro club que se interesa también por la ficha de dicho jugador.

—o—

Madrid (Logos). — Hoy ha marchado a Poznan (Polonia) el equipo nacional que participará en el torneo internacional de saltos que se celebrará en dicha población polaca del 18 al 20 del actual. Está compuesto por Mariano Pérez, del Canoe; Jorge Cabezas, del Canoe; Juan Díaz, del Petropole (Federación Canaria) y Manuel Garabato, del FERCA (Federación Valenciana).

—o—

París (Alfil). — Antonio Garrido ,de España, se ha puesto en cabeza de la clasificación tras la segunda jornada del campeonato «Open» de golf de Francia, con un total de 138 puntos. En el recorrido de hoy, cubrió los 18 hoyos en 69 golpes, idéntica puntuación a la que logró ayer, martes.

Roberto de Vicenzon, de Argentina y Roberto Bern Ardini, de Italia, se hallan empatados para el segundo puesto, con un total de 139 puntos.

—o—

Málaga (Logos). — Esta tarde han llegado a Málaga los treinta automóviles que toman parte en el rallye Lieja-Dákar-Lieja, que organiza el Automóvil Club de dicha capital belga. La expedición la forman, además de los treinta pilotos y otros treinta copilotos un total de otras sesenta personas, entre técnicos de automóviles, periodistas y personal sanitario.

Seguidamente se trasladaron al estadio de La Rosaleda, cedido por el Club Deportivo Málaga, donde instalaron sus tiendas de campaña para pernoctar, ya que es este el sistema que se sigue en este rallye. Mañana por la mañana, por línea marítima se trasladarán a Tánger, donde habrá un relevo de los pilotos, y seguidamente la marcha a través del desierto del Sahara.

SOLO TRES EQUIPOS TIENEN ASEGURADA SU PARTICIPACION EN LA FINAL DE MEJICO

- Es probable la presencia de Brasil, Argentina, Uruguay, Alemania Occidental, Italia, Rumania y la URSS
- Brasil, única nación que ha figurado en los torneos finales de todas las copas del Mundo

Por Víctor MEUDON

FALTA sólo un año para la Copa del Mundo de Fútbol que tendrá lugar en Méjico en 1970 y la mayor incertidumbre reina todavía en lo que se refiere a saber cuáles serán la mayoría de los 13 participantes.

Decimos 13 porque tres plazas están adjudicadas ya: Inglaterra, vencedora en 1966, y Méjico, país organizador, están representados de oficio, mientras que, en su grupo, Bélgica, en detrimento de España, ha adquirido ya el derecho de disputar el torneo final. Los belgas están muy entusiasmados porque su equipo no había podido calificarse ni en 1958, 1962 ni 1966.

Se sabe, en cambio, que Corea del Norte, que fue una de las revelaciones de la Copa del Mundo de 1966, no irá a Méjico por razones puramente burocráticas, ya que su Federación no envió a tiempo su inscripción para el torneo eliminatorio.

Francia, derrotada por la modesta Noruega en su propio terreno, está en muy mala postura, tanto más cuanto que los mismos noruegos han sido aplastados por cinco goles a cero por los suecos. Salvo milagro, por tanto, es Suecia, que fue, no lo olvidemos, segunda en el torneo de Estocolmo de 1958 (en el que Francia se clasificó tercera) la que probablemente saldrá vencedora de este grupo.

Puede considerarse que la República Federal, finalista hace tres años en Wembley, estará en 1970 también entre los mejores en Méjico, habiendo empatado con su principal adversario, Escocia, en Glasgow.

Italia está asimismo bien situada ante Alemania del Este, mientras que en el grupo dos, en el que después de su victoria sobre Checoslovaquia, Hungría estaba considerada como la gran favorita, el equipo magiar se ha dejado vencer por Dinamarca en Copenhague, lo que vuelve a poner en tela de juicio el primer puesto entre Budapest y Praga.

Nada se ha decidido aún para la URSS que va a entrar en liza contra su competidora, Irlanda del Norte; la situación es igualmente incierta en el grupo ocho entre Bulgaria, Polonia y Holanda, aunque la primera parece la más fuerte.

Sorpresa de marca: el excelente comportamiento de los rumanos que, habiendo vencido a Portugal, equipo que quedó clasificado en tercer lugar en Inglaterra en 1966, tiene fuertes posibilidades de clasificarse.

América del Sur sólo tendrá en Méjico tres puestos, cuyos titulares no están todavía designados, de la misma manera que no se sabe todavía quién representará a Africa, Asia y América del Norte.

En resumen, fuera de Méjico y Bélgica, ya seguros, puede considerarse probable la presencia de Brasil, Argentina, Uruguay, República Federal Alemana, Italia, Rumania y la URSS. Para los otros seis lugares, Suecia, Bulgaria y Hungría, tienen el pronóstico a su favor, más un equipo africano, asiático y centro norteamericano, lo que representa por lo menos cinco o seis "novedades" en relación con 1966. Sin embargo, la cosa no está aún decidida y Checoslovaquia o Francia quizás, pueden provocar en los meses próximos espectaculares cambios de escena.

Notemos a este respecto que sólo un equipo nacional ha participado hasta ahora en el torneo final de todas las Copas del Mundo: Brasil, que fue dos veces campeón del Mundo, una vez segundo y otra vez tercero. Italia y Uruguay, han conseguido también en dos ocasiones la Copa del Mundo, ganada además una vez por Alemania Occidental y, hace tres años, por Inglaterra.

Sería temerario hacer pronósticos desde ahora, pues la forma de los equipos puede cambiar enormemente de aquí a un año. Pero sería más que sorprendente —ninguna nueva estrella ha aparecido en el firmamento del fútbol— que la Copa del Mundo de 1970 escape a uno de los "cinco grandes" actuales del balón redondo: Brasil, Argentina, Inglaterra, República Federal e Italia.

(Servicio deportivo especial para Agencia FIELDERI.— Prohibida la reproducción).

Samitier opina sobre el pleno de la R. F. E. F.

Barcelona (Alfil). —"Creo que todo jugador puede aguantar una competición en la que participen dieciocho equipos, pero no hay que olvidar que la Federación también tiene sus compromisos internacionales", ha dicho Samitier en una información que inserta en su edición de esta tarde el periódico deportivo "Dicen".

Luego añade el ex-mago: "De todos modos, considero que el acabar pronto los partidos de competición oficial significa un perjuicio económico ya que los partidos amistosos que puedan concertar después está comprobado que no interesan".

Y respecto al pleno de la Real Federación Española de Fútbol y el sistema de votación que decidió la tan debatida cuestión arguye: "Eso del valor de los votos se acordó que fuera así hace años e incumbe a los miembros de la asamblea decidir si debe continuar o no. Como simple aficionado creo que si con la ampliación los clubs no salen beneficiados económicamente ¡fuera!, pero si ganan más dinero y ello contribuye a su mejor desarrollo deportivo, social y económico, entonces me parecerá muy bien".

Tres triunfos de Santana en menos de noventa minutos

Loidres (Alfil). — Manuel Santana derrotó ayer a tres contrincantes en menos de noventa minutos, en el torneo de Hoylake, al Norte de Inglaterra. Venció a Bob Powell en veinticinco minutos, a John Williams en veinticuatro minutos y, por último, le costó un poco más (cuarenta minutos) derrotar al brasileño Armando Vieira.

Manuel Santana "Speedy Spaniard" como aquí le llaman, es el gran favorito del torneo y, aunque no llegó a tiempo para la apertura, el lunes, su actuación de ayer ha causado admiración.

FRIGORIFICOS
Adquiéralos en comodísimos plazos.
CAMPO
GRANDES ALMACENES

VENTA DE PISOS

Avda. del Cid esquina Amaya
Frente Obras Públicas

Construcciones Joaquín Martínez

III DEMOSTRACION INTERNACIONAL DE RECOLECCION MECANIZADA DE LEGUMINOSAS

en BURGOS - PALENCIA.

Organizada por la Dirección General de Agricultura **DIA 22 DE JULIO DE 1969, en la PROVINCIA DE PALENCIA**

Recolección mecanizada de lentajas

Lugar de la prueba: Finca "EL HUESO" del Término Municipal de MELGAR DE FERNAMENTAL (Burgos), a 3 Kms. de Osorno (Palencia).

Acceso: Km. 3, de la carretera de Osorno a Astudillo.

Horario de la Demostración: 9 de la mañana a 1 de la tarde.

Motosegadoras — Barras de corte — Segadoras hileradoras — Segadoras autocargadoras — Cosechadoras especiales — Remolques autocargadores

PARTICIPAN:

MAS DE 30 MAQUINAS TRABAJANDO REAL Y SIMULTANEAMENTE sobre 25 Has.
20 MARCAS pertenecientes a 6 PAISES.

COLABORAN:

EL SERVICIO DE EXTENSION AGRARIA.
Jefaturas Agronómicas de Burgos y Palencia.
Cámaras Oficiales Sindicales Agrarias de Burgos y Palencia.
Y U.T.E.C.O. de Burgos y Palencia.

AGRICULTORES, ORGANIZAD VUESTRO VIAJE, particular o colectivamente a esta grandiosa DEMOSTRACION, a través de vuestra Hermandad o de la Agencia de Extensión Agraria.

HAZAÑA DE LA NADADORA MONTSERRAT TRESSERRAS

Atravesó en 21 horas el canal que separa Menorca de Mallorca

Palma de Mallorca (Alfil). — Montserrat Tresserras ha conseguido sus propósitos de atravesar a nado, el canal que separa Menorca de Mallorca, entre las poblaciones de Ciudadela y Cabo Ratjada, reeditando la hazaña que llevó a cabo el año pasado el tragamillas inglés, Kendall Mellor.

La nadadora catalana salió a las ocho de la tarde del martes del Cabo Detrutx de Ciudadela y ha llegado a la costa mallorquina a las 17 y dos minutos de la tarde del miércoles. Las corrientes la han desviado bastante de la línea previamente trazada habiendo llegado al Cabo de San Freu, en lugar de hacerlo, como estaba previsto al Cabo de Pera. Ha sido escoltada durante la travesía por embarcaciones pesqueras y por un yate, a bordo del cual, subió, después de tocar tierra mallorquina. En él hizo su entrada en el Cabo Ratjada, donde ha sido aclamada por el público.

Montserrat tiene el propósito de trasladarse a Irlanda, para intentar la travesía de las difíciles aguas del lago Neag y más adelante, el Canal de la Mancha.

AMISTAD DEPORTIVA HISPANO - MEJICANA

En Irapauto fue entregado un "Quijote de plata" al Municipio

Irapauto, Méjico (Alfil).—El «VII Quijote de plata» Manuel Belloch a la amistad deportiva entre Méjico y España, concedido a la ciudad de Irapauto por su acogida a la selección olímpica española, fue entregada hoy por el periodista gallego residente en Méjico, Rogelio Rodríguez de Bretaña, al alcalde de Irapauto, Ramón Hernández.

El presidente municipal manifestó que Irapauto no había hecho más que cumplir con su obligación recibiendo en su propia casa a los olímpicos españoles. Señaló que tanto Méjico como España responden a una misma fe y a una misma cultura, que los españoles habían dejado y siguen dejando en Méjico. Por tanto «decir España, es decir Méjico y decir Méjico es decir España».

Posteriormente, el «Quijote de plata» fue presentado en el estadio Irapauto por los jugadores de este equipo de fútbol que dieron una vuelta al campo con él.

Anteriormente, en ceremonia de carácter privado y en la misma ciudad de Irapauto fue entregado a la viuda de Sebastián Martínez el «VI Quijote de plata», pendiente desde el año pasado y concedido a su esposo por el programa «Tirando a gol», de radio, en homenaje póstumo. Sebastián Martínez prestó valiosos servicios al fútbol mejicano, reunificándolo y afiliándolo a la «FIFA». Sebastián Martínez, español, fue el primer presidente de la actual organización futbolística mejicana.

Antes del 6 de Agosto tienen que disputarse cuatro campeonatos de España de boxeo

Calvo pondrá en juego su título frente a Galli, el día 13, en Barcelona

Madrid (Logos). — La Federación Española de Boxeo ha programado ya los siguientes combates para diversos campeonatos de España, que tienen como límite de celebración el 6 de Agosto:

Peso pluma, entre el campeón Bellanco y el aspirante Alvarez.

Peso welter, entre González Dopico y Antonio Torres.

Peso superwelter, entre Barrera y Guinaldo.

Peso pesado, entre Mariano Echevarría y Benito Canal.

CAMPEONATO DE EUROPA

Madrid (Logos). — El 13 de Agosto se celebrará en Barcelona el combate para el campeonato de Europa de los pesos plumas entre el titular Manuel Calvo y el italiano Galli.

NUEVO CAMPEON DE EUROPA DE LOS SUPERWELTERS

Vibo Valenti, Calabria-Italia (Efe).— El alemán Gerhard Piaskowy, se proclamó esta noche campeón europeo de los pesos superwelterse, al derrotar por decisión al italiano Remo Golfarini, quien defendía su corona continental por segunda vez.

En un combate durísima, decidido sólo en el décimoquinto y último asalto, el alemán que había dado en la balanza 70,500 kilogramos se impuso al excampeón que pesó 70,300 kilogramos. Arbitró del encuentro y único juez fue el francés Bernard Mascot.

Fechas definitivas para los dos partidos del torneo intercontinental de fútbol

Milán (Alfil). — Los dos encuentros de fútbol en que el Milán, como actual campeón europeo, y el Estudiantes del Plata, campeón sudamericano, disputarán el torneo intercontinental, han sido fijados definitivamente para los días 8 de Octubre en el campo milanés de San Siro y 28 del mismo mes en el terreno del Estudiantes. Tras largas gestiones, ambos equipos han logrado ponerse de acuerdo. Las fechas acaban de ser ratificadas por las respectivas federaciones.

CALENDARIO DEL CAMPEONATO DE EUROPA DE BALONCESTO

España jugará contra los equipos de Italia, Israel, Polonia Checoslovaquia y Rumanía

Nápoles (Alfil). — El calendario completo de los dos grupos en que se disputará el campeonato de Europa de baloncesto masculino, que se celebrará en Italia del 27 de Septiembre al 5 de Octubre próximo, ha sido dado a conocer hoy por los organizadores italianos es el siguiente:

En el grupo "A" que se disputará en Nápoles, figura incluida España que jugará el sábado, 27, contra Italia; el domingo, 28, contra Polonia; el lunes, 29, contra Checoslovaquia; el miércoles 1.° de Octubre contra Rumania y el jueves, 2, contra Israel.

El grupo "B" jugará en Caserta y lo integran los equipos de Yugoslavia, Grecia, Hungría, URSS, Bulgaria y Suecia.

La fase final del torneo se jugará seguidamente en Nápoles.

DELEGACION PROVINCIAL DE FUTBOL

PROXIMOS PARTIDOS DE SEGUNDA REGIONAL DE AFICIONADOS

Encuentros programados para los días 18 y 20 del actual, correspondientes al campeonato de segunda categoría regional de aficionados en el campo "Esteban Ascensión"

Día 18

A las 9,15.—Real Burgos - C. D. San Juan (delegado del Real San Felices).

A las 11.—R. San Felices-Club D. Castilla (delegado del Real Burgos); y a las 13.—Huelgas C. F.-San Esteban C. F. (delegado del Castilla).

Día 20

A las 9,15.—At. Burgalés -Real Burgos (delegado del San Juan);

A las 11.—San Juan-Comanche C. F.) (delegado del At. Burgalés) y

A las 13.—Cortes C. F.-Burgos C. F. (delegado del Comanche).

Tu ciudad trata de cuidar sus parques; procura tú al menos dejar el césped como lo encuentras.

EL INSTITUTO ESPAÑOL DE EMIGRACION

anuncia la celebración de cuatro cursos para IBEROAMERICA, en régimen de internado, en el Centro de Perfeccionamiento Profesional y Técnico «Casa de América» de Vigo:

1.º **De transformación de delineantes mecánicos en proyectistas.**
Duración: del 15 de Agosto a finales de Noviembre de 1969.
Destino a la terminación: Sao Paulo o Río de Janeiro (Brasil).
Salario mínimo mensual garantizado: 1.000 Nuevos Cruceiros.
Se requiere formación de delineante y tres años de experiencia como delineante mecánico.

2.º **De transformación de ajustadores mecánicos en matriceros.**
Duración: la misma que el anterior.
Destino a la terminación: igual que el anterior.
Salario mínimo mensual garantizado: 800 Nuevos Cruceiros.
Se requiere formación básica de ajustadores y tres años de experiencia como ajustador.
También podrán ser destinados a Chile o Argentina.

3.º **De transformación de maestros industriales en técnicos de métodos y estudio de tiempos.**
Duración: del 15 de Agosto a finales de Septiembre de 1969.
Destino a la terminación: Sao Paulo o Río de Janeiro (Brasil).
Salario mínimo mensual garantizado: 900 Nuevos Cruceiros.
Se requiere título de Maestro Industrial y tres años de experiencia en la industria.

4.º **De perfeccionamiento de peritos e ingenieros técnicos industriales (mecánicos, eléctricos y electrónicos).**
Duración: del 15 de Agosto a finales de Septiembre de 1969.
Destino a la terminación: Sao Paulo o Río de Janeiro (Brasil).
Salario mínimo mensual garantizado: 1.000 Nuevos Cruceiros.
Se requiere el título de Perito o Ingenieros Técnicos de la especialidad.

OTROS REQUISITOS COMUNES: Ser soltero, tener el servicio militar cumplido y poseer permiso militar para trasladarse al extranjero.

No padecer enfermedad, ni defecto físico, ni ser mayor de 30 años.

Las personas seleccionadas disfrutarán de beca de enseñanza, alojamiento y manutención, más un salario de estímulo de 102 pesetas diarias. Al término de sus estudios serán colocados por el CIME en empresas brasileñas o de otros países (sólo matriceros) de Hispanoamérica. Su viaje será asistido por el Instituto Español de Emigración y por el CIME. El plazo de admisión de instancias finaliza el 4 de Agosto próximo, debiendo dirigirlas a:

INSTITUTO ESPAÑOL DE EMIGRACION
Oficina de Contratación Profesional y Técnica
Paseo de Rosales, 44. — Madrid-8.

Los Camping-Comics de este verano

En la carretera hubo un reventón y Camping-Gas fue la solución

Haga un camping-comic presentando una aplicación práctica. Envíenoslo al apartado 69 de Alcalá de Henares y recibirá un práctico obsequio.

M.E.C.D. 2017

Diario de Burgos

FUNDADO EN 1892

TODA CLASE DE TRABAJOS DE CALIDAD
Revistas, folletos, acciones, impresos comerciales
Talleres Gráficos "Diario de Burgos"
Vitoria, 13 — Apartado 46 — Tfno. 202852

CRONICA TEATRAL

«TIOVIVO MADRILEÑO», EXALTACION DEL GENERO CHICO

Antonio se presentó en el Palacio de los Deportes

Madrid (Crónica teatral, especial para la Agencia "Logos"). Ha llegado la época de las vacaciones, aunque el calor todavía no ha sido muy intenso, y las gentes preparan sus bártulos y sus turnos para trasladarse a la playa y la montaña. Los teatros van cerrando sus puertas, aunque los hay que, pertrechados de refrigeraciones y aire acondicionado, se disponen a afrontar todos los envites del verano, y siguen en la brecha erre que erre.

Los espectáculos al aire libre toman más auge y algunos, como los que se ofrecen en el Auditorium del "Parque de Atracciones", logran mucho público.

ANTONIO

El Palacio de los Deportes es otro de los locales en los que, por lo menos en la mitad del estío, se ofrece a los madrileños y pseudo madrileños esparcimiento noble y temperatura grata.

Bajo las naves que presenciaron el jadeo de los Anquetil, los Timoner y los Poblet, ha hecho su presentación nuestra máxima figura del baile: Antonio. Con sus "Ballets de Madrid" ha demostrado, una vez más, la genialidad de su arte, en el que siempre hay chispazos inéditos, y lo depurado de su técnica.

Las "Danzas fantásticas", de Turina y "El amor brujo", de Falla, tomaron un nuevo acento en el programa de la presentación. Porque la labor de Antonio no se limita tan solo al baile, sino que se extiende a la creación coreográfica, siendo en este campo muy importantes también. El gran artista andaluz concibe sus coreografías con sencillez y claridad. Eliminando toda suerte de efectos y virtuosismos que pueden restar equilibrio a la creación artística.

Antonio, alcanzó un nuevo triunfo que logró su nivel más alto en sus interpretaciones flamencas con las que campea rotundamente la fuerza de su arte.

OTRA VEZ, GENERO CHICO

Otra novedad veraniega que, acaso sea la última de la temporada, a no ser que Alfonso Paso se saque otra comedia de la manga, ha sido la presentación en el teatro de la Zarzuela del espectáculo "Tiovivo madrileño", en el que se canta, de nuevo, el género chico, extendiendo la loa también a la revista española.

En un hábil guión de Angel F. Montesinos, director al tiempo, se han enhebrado trozos de famosos números musicales que alcanzaron las mieles de la popularidad. Melodías de Chueca, Nieto, Chapí, Valverde, Serrano, Bretón, Jiménez, Penella, Roger, Alonso y Guerrero. Desde "Las Suripantas", de "El joven Telémaco" hasta los "chulos" de "Don Quintín, el Amargao", los arreglos musicales han sido hechos por el maestro Parada, autor también de algún número original.

"Tiovivo madrileño", bien presentado e interpretado por un copioso número de artistas, alcanzó muchos aplausos en la noche de su presentación, lo que hace concebir halagüeños vaticinios sobre su permanencia en los carteles.

Por cierto que toda la representación fue presenciada, desde la platea que, la Sociedad general de Autores tiene en el teatro de la Zarzuela, por su nuevo presidente, el excelente comediógrafo don Víctor Ruiz Iriarte, que en la misma mañana había tomado posesión del cargo.

Con esta última noticia el cronista se despide de sus pacientes lectores hasta el mes de Septiembre, en que se iniciará la nueva temporada teatral. Uno también tiene derecho a alejarse de bambalinas y candilejas para acercarse a los escenarios de la Naturaleza real. ¡Hasta Septiembre, amigos!

FEDERICO GALINDO

Madre de familia: si no puedes contar con un servicio doméstico continuado, pero necesitas ayuda recurre a la Bolsa de Trabajo de la Asociación de Amas de Casa (Calera, 35), los viernes de cuatro y media a cinco y media

Tirada controlada por OJD

NUESTROS COLABORADORES

La sombra en la Luna

Por Carmen CASTRO

Un niño ha preguntado si los astronautas llevarán consigo su propia sombra para alunizar. El niño sabe que no llevarán consigo su propio peso, sino más liviano. Como los nadadores en agua, los camiantes espaciales se ven privados de varios kilos.

El niño que pregunta es italiano; un pequeño escolar. Se le ha respondido que, naturalmente, los astronautas estarán en la Luna con sus sombras, porque las sombras las crea el Sol también en la Luna, y ellos estarán en la Luna a la hora del máximo Sol. Los astronautas se pegarán al suelo de la Luna por sus sombras, como nos pegamos por las nuestras al pavimento de la calle, al suelo de la Tierra, al agua. Pero quien responde a este niño —un mayor— y quienes hemos leído la estupenda pregunta, sentimos que, en verdad y en el fondo, sombra es algo más que un fenómeno físico, aunque sepamos perfectamente que es un fenómeno físico perfectamente claro.

Si no fuera por la sombra, la Luna nos parecería superficialmente pulida, y lisa. La pintura vivió muchos siglos sin sombra, ofreciendo figuras luminosas todas, con una presencia distante y sorprendente.

Nace la pintura moderna cuando en las superficies pintadas lo pintado da su propia sombra y esa sombra también se pinta. Nace la pintura nueva cuando se juega con las sombras independientemente de sus fuentes físicas lógicas. En nuestro tiempo, la pintura no tiene sombra ni deja de tenerla. Considérese que tampoco nuestras luces crean sombra forzosamente. Las luces de las bibliotecas, quirófanos, laboratorios, etc., se comen las sombras, porque así conviene que lo hagan.

La sombra del hombre —no la buena o la mala castiza sombra que adjudicamos a nuestro prójimo— la sombra que tiene cada hombre de por sí, es como una propiedad personal.

Adalbert von Chamisso (1781 -1738) se ha hecho famoso en el Mundo no porque Schumann pusiera música a sus poemas de amor, sino porque escribió el maravilloso cuento del hombre que perdió su sombra. Es la historia de Peter Schlemihl, un personaje de ficción. Y hombres sin sombra se sentían los poetas románticos en la sociedad de su tiempo, al menos. ¿Morirán por carencia de sombra tan jóvenes los más?

Perder la propia sombra es dura pérdida. "¡Cuántas veces un azar desgraciado nos deja un tiempo, o de por siempre, sin sombra, como sin sombra¡"

En la Luna, al Sol o a cierta Luna, vive normalmente la sombra. Se tendrá, está garantizada por lo menos en las horas de sol, la propia personal sombra. Pero también debe estar programado, en determinadas circunstancias, que el humano se sienta en la Luna como en la Tierra, privado de su auténtica sombra vital.

¿Es que la sombra del hombre por ventura es tan sólo la sombra de una cosa —cuerpo— no traslúcida, que se interpone entre determinada luz y una superficie asombrable?

La sombra de las cabras a la caída del sol. La sombra de la noche. La sombra del hombre en la Luna.

Los astronautas lunares primeros es deseable que escriban algo más que un preciso informe precioso acerca de la Luna. Todavía ningún astronauta se ha dejado tentar por la sombra de tinta que da la letra. Y hace falta que nos lleguen ellos, los paseantes del espacio, personas, como nos han llegado los argonautas con sus propias sombras sobre el mar Mediterráneo.

El niño italiano, pequeño escolar de Brindisi, que pregunta por las sombras de los astronauats en la Luna, conoce a los argonautas. ¿Y nuestros bachilleres elementales?

Astronautas sí. Argonautas también. Para mejorar las sombras dadas por los hombres en Tierra, en Luna, en... otros hombres. Es lección de Bachillerato humano, que no debe olvidarse tanto como se está olvidando.

A la Luna, y a cualquier parte, vamos los hombres vivos siempre con nuestras sombras. Si hay luces que las suprimen, no deben ser las que alumbran la inteligencia en ninguna estación del crecer.

POR 6.500 PESETAS PUEDE RECORRERSE EL CIRCULO POLAR ARTICO

Así lo hacen cada año más de 600.000 turistas extranjeros

OSLO. — (Crónica especial para Agencia FIEL-NOTICIE LATINE, en exclusiva para DIARIO DE BURGOS). — Un par de semanas de vacaciones son suficientes para un viaje encantador, único en su género.

Todas las tardes del año, parte del pintoresco puerto noruego de Bergen una nave que recorre, durante 2.500 millas, la llamada "vía maestra" de Noruega, la ruta costera hacia del Norte que, a través del Círculo Polar Artico, dobla el punto más septentrional de Europa, penetra en los gélidos mares árticos, llega con su proa hasta los confines soviéticos y regresa a Bergen.

Se trata del Hurtigraben, el servicio expreso costero noruego que trece navíos efectúan, por turno, diariamente. Se puede salir a bordo hasta una cualquiera de las sesenta paradas que los navíos realizan a lo largo de su ruta y volver a subir hasta cualquier otro punto, o hacer el viaje completo que dura once días.

La Hurtigraben fue creada en 1880 para resolver un problema de comunicaciones en un país cuyas carreteras son impracticables durante muchos meses del año por las nieves y el hielo, mientras que la vía marítima está siempre abierta, gracias a la corriente del Golfo que impide su congelación.

Los trece buques del Hurtigraben son todos modernos, limpios y sólidos, bonitos. No son de gran tonelaje y tienen velocidades de crucero de dieciséis nudos por hora, disponiendo de cerca de doscientas camas.

La tarifa turística para el viaje completo varía de un máximo de quince mil pesetas en los meses de Junio, Julio y Agosto, a un mínimo de seis mil quinientas en los meses invernales.

El espectáculo de las islas (los noruegos han contado ciento cincuenta mil) y de los fiordos es de una belleza inenarrable. La atmósfera a bordo es acogedora y cordial. Cada año, los buques de la Hurtigraben acogen a unos seiscientos mil turistas extranjeros.

Con todo ello, no hay duda alguna de que habrá quien piense que unas vacaciones al Círculo Polar Artico están al alcance de cualquiera y constituyen una experiencia inolvidable.

VERDES

FALLECE A LOS 120 AÑOS

Resistencia (Chaco) Argentina (Efe). — "Kilindu" un personaje legendario de esta provincia del Noroeste argentino falleció hoy a los 120 años de edad.

Había sido considerado un trozo vivo de la historia sobre la conquista de la provincia del Chaco, habitaba en una agreste región tropical donde a los indígenas hasta principios de este siglo impuso su ley.

"Kilindu" habitaba solo en una pequeña granja y durante toda su vida se dedicó al cultivo del algodón. Todos los días llegaba al centro de la población de Presidencia de la Plaza, cercana, a su finca, montado en un caballo color ceniza y acompañado por varios perros.

Nadie supo conocer su origen y él tampoco lo explicó nunca. Cuando los primeros colonizadores llegaron a aquella localidad "Kilindu" ya habitaba esa región.

Emotivos fueron los actos de su inhumación.

INESPERADO BEBE

Johannesburgo (Efe-Reuter). Una abuela de 58 años de edad ha dado a luz una niña tres horas después de enterarse de que estaba encinta.

La señora Johanna du Plessis que según se cree, es una de las mujeres de mayor edad que tiene un hijo, ha declarado que hace poco más de ocho meses se sintió enferma y sufría dolores de estómago.

Los médicos que la atendieron entonces, sospechaban que padecía de una afección cancerosa.

Volvió a sentirse indispuesta el martes, poco después que su esposo había abandonado el hogar para dirigirse a su trabajo. Por experiencia me convencí que iba a tener un niño y llamé a un médico", agregó la señora Du Plessis.

Tres horas más tarde daba a luz una hermosa niña.

Esta señora cuenta con ocho hijos, tres de ellos adoptados. El mayor cuenta 39 años de edad.

La señora Du Plessis es abuela de diez nietos.

Dibujos con siete errores

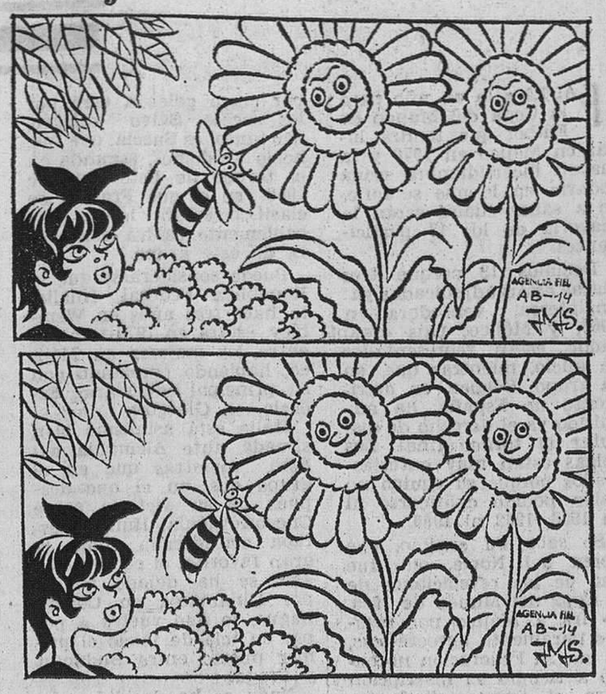

Estos dos dibujos son aparentemente iguales. Siete diferencias es separan Si es usted buen observador debe descubrirlas antes de cinco minutos

(La solución mañana)

Carta de MADRID

Por «TACHIN»

Trasplantes y Luna dominan absolutamente la actualidad madrileña

Madrid tiene 278 teléfonos por cada mil habitantes

MADRID.- Dos temas dominan absolutamente la actualidad madrileña: los trasplantes y la Luna. Parecen totalmente distintos y no obstante tienen ciertos vínculos, ya que decididos a no pasmarnos de nada no nos extrañaría demasiado que Aldrin y Armstrong nos contaran que en la Luna se ofrecen tales condiciones de viabilidad que procede estudiar los trasplantes. Líneas regulares y algunas buenas a nuestro satélite y líneas de aviones, autocares y módulos para los económicamente fortachones. Todos estaremos en la Luna, sí, pero ¡qué bien!, viendo a lo lejos la Tierra, que "por lo visto" es verde, la Tierra con sus odios, sus guerras, sus hambres, en la que se gastaron miles de millones en estos paseítos, cuando con muchísimo menos de lo que han costado los trajes espaciales hubieran podido comer muchos cientos de niños que mueren de hambre todos los días. El cronista, en su humildad, pertenece al grupo de los "no", evidentemente. A no ser que Aldrin traiga de la Luna, cogido de la mano y como Colón trajo aquellas muestras humanas, un lunático que nos enseñe a vivir en paz y en gracia de Dios. Porque no tenemos ni idea.

LISBOA

Como decían en otros tiempos cuando insertaban una noticia de procedencia ajena, "leemos, cortamos y pegamos" seguida y cómodamente esto que escribe Martínez Reverte en "Pueblo": "En Lisboa están teniendo lugar unas reuniones del Secretariado político de D. Juan. Asisten: Areilza, Anson, Luca de Tena (don Juan Ignacio), Nadal, Sampedro y el conde de los Andes. Entre los rumores que circulan por Lisboa se dice que este año pudiera ser que D. Juan asistiera en la Embajada española a la conmemoración del 18 de Julio, conmemoración a la que no ha asistido ningún año. También se rumorea en Lisboa que esta actividad monárquica obedece a los rumores circulados últimamente y que se referían al posible nombramiento de sucesor de la corona a favor del Príncipe Juan Carlos"

OPUS

El director de la oficina de información del Opus Dei ha escrito una carta al director de "ABC" con motivo de un editorial publicado por este diario que se refería a lo que llamaba el pluralismo político de los socios del Opus. "Este no tiene —afirma—, nada en común con los grupos políticos. Le compete tarea exclusivamente espiritual y apostólica, que es la que viene realizando y quiere realizar siempre al margen de cualquier política, en España como en todos los demás países". Los pocos socios del Opus Dei que toman parte activa en la vida pública tienen cada uno su personal filiación política, "sin que su relación con el Opus Dei añada ni quite nada a esa filiación".

NOTICIAS BREVES

El trasplantado Padre Boulogne no acepta la venta de órganos de los que se trasplantan; no se asusten en Azpeitia, pues dice que sólo se benefician los ricos.

—Cada madrileño bebe al año 45 litros de cerveza.

—Las importaciones han aumentado en un 7 por 100.

—"Mono" de Galindo: el astronauta, al llegar a la Luna, pregunta: ¿ha llegado ya Merckx?".

—Madrid tiene 278 teléfonos por cada mil habitantes.

—Calor.

Pasando el rato

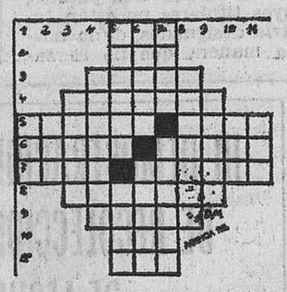

HORIZONTALES. — 1: Autillo. — 2: Valle santanderino. 3: Arbol frutal. — 4: Desfiles militares. — 5: Especie de presilla, botón. Ave palmípeda. — 6: Fluido aeriforme (pl.). Yacimientos de mineral. — 7: Criba grande. Cortase las ramas supérfluas. — 8: Extrajeran. — 9: Estado morboso parecido al sueño. — 10: Sacerdote guerrillero y ayudante de Palafox. — 11: Metal.

VERTICALES. — 1: Oficial turco. — 2: Dios del hogar. — 3: Atravieses. — 4: Sombreros femeninos de paja y ala ancha. — 5: Dramas musicales. Lugar para diversiones públicas. — 6: Desmontar el peso del embalaje. Comer cosas blandas. — 7: Atreverse. Tardo, lento. — 8: Matar a pedradas. 9: Se reponen. — 10: Yunque de platero. — 11: Se atreva.

SOLUCIONES

Al crucigrama:

HORIZONTALES. — 1: Muros. — 2: Irade. — 3: Notas. — 4: Lata. Orín. — 5: Oca. Uní. Aja. — 6: Rapas. Bajad. — 7: Oto. Opa. Ada. — 8: Sano. Edad. — 9: Palas. — 10: Icono. 11: Oasis.

VERTICALES. — 1: Loros. — 2: Acata. — 3: Tapón. — 4: Mina. Opio. — 5: Uro. Uso. Aca. 6: Ratón. Polos. — 7: Oda. Iba. Aní. — 8: Seso. Esos. — 9: Rajad. — 10: Ijada. — 11: Nadad.

Al jeroglífico:

Nunca pisé la isla

A los siete errores:

Burbuja, pulpo, agua, alita del pez, planta marina, gusano y alita del pez.

¡A TOCATEJA!

El uso de esta frase, según un comunicante seguidor de esta sección, parece ser que se remonta al s. XVII, porque durante los reinados de Felipe III y Felipe IV se acuñaron en Segovia unas monedas de plata del diámetro de unos noventa milímetros con un valor de 50 reales de plata fuerte y 125 de vellón.

Como estas monedas se llamaban "tejas", de ahí viene lo de la teja en la frase a la hora de "retratarse".

¡CUANDO EL RIO SUENA!

De tiempo inmemorial se cargan a los escoceses toda clase de peripecias en las que juega el espíritu ahorrativo del personaje protagonista. Desconocemos las causas de est vitalicia dedicación. Pero cuando el río suena... Aquí tenemos otro "pájaro" recién llegado.

Un escocés acude a la Alcaldía de su pueblo para declarar el nacimiento de un hijo.

—¿Cuánto le debo? —pregunta al funcionario que ha efectuado el registro.

—Nada —le contestan.

—En ese caso —añade el escocés—, declaro también el otro.

¡NI EL MENOR FAVOR!

En una estación de servicio aquel coche estaba reponiendo su depósito de gasolina cuando se acercaron dos autostopistas, varón y hembra, abordando al conductor del vehículo.

—¿Podría usted llevarnos a Logroño? —le dijeron.

—Lo siento —contestó el del auto—, pero voy en dirección contraria: regreso a Madrid.

Y uno de los autostopistas, se ignora si él o ella, murmuró en voz baja:

—Desde luego, hay personas incapaces de hacer a un semejante el menor favor.

CON TINTA ROJA

El profesor entregó a sus alumnos el último ejercicio escrito y uno de los estudiantes, al recuperar su papel, advirtió al margen una larga anotación, escrita con tinta roja. A pesar de todos sus esfuerzos, no comprendió la observación, por lo que mostró el escrito a sus padres, quienes tampoco consiguieron descifrar el enigma. Así que a la mañana siguiente, armándose de valor, pidió al profesor que le explicase su escritura.

—Don Zacarías —le dijo—, no me ha sido posible leer su anotación.

El profesor, un poco así, se enjaretó los lentes, miró largamente el papel a la derecha y a la izquierda para atisbar mejor la escritura y, al fin, expuso contento de haber desentrañado el misterio:

—¡Pero si está muy claro! Ahí dice: "Escriba más legiblemente".

¿QUE ES ESTO?

Cholín es un chico en el que su padre había puesto grandes esperanzas, pero no se manifestaba muy espabilado. El pasado domingo papá se decidió a intervenir para aquilatar la sapiencia de su heredero.

—Vamos a ver —le dijo—: "Yo me lavo, tú te lavas, él se lava, nosotros nos lavamos, vosotros os laváis, ellos se lavan". ¿Qué es esto?

Cholín reflexiona largamente para decir:

—Pues es, es, es...

—Vamos, si es muy fácil.

—Ya lo sé, papá —exclama el chico con el rostro iluminado—, ¡es domingo!

No es más limpio el que más limpia, sino el que menos ensucia.
Usa las papeleras

¿Es buena la sopa?

—Acabo de hacer un descubrimiento sensacional con este catalejo nuevo. En Saturno hay un letrero que dice: «Fabricado por Pérez, Optico».

DON CELES — Por OLMO

M.E.C.D. 2017