DIRECTOR:
Esteban Sáez Alvarado
EMPRESA EDITORA:
«Diario de Burgos, S. A.»

Diario de Burgos

FUNDADO EN 1891

MARTES, 13 DE AGOSTO
DE 1968
AÑO LXXVIII. — N.º 23.880
EJEMPLAR: TRES PESETAS

REDACCION, ADMINISTRACION Y TALLERES: VITORIA, 13. = APARTADO 46. = TELEFONOS: REDACCION, 201280 — ADMINISTRACION, 207148 = Dep. legal: Bu-5-1958

«SI» DE GUINEA ECUATORIAL AL PROYECTO DE CONSTITUCION

El setenta por ciento de los votantes emitió sufragio afirmativamente

Orden y normalidad completa en el referéndum cuyos resultados oficiales se proclamarán mañana

Santa Isabel de Fernando Poo (Por Rogelio Baon enviado especial de la Agencia "Cifra"). — A las ocho de la mañana del domingo quedaron abiertos en toda la Guinea Ecuatorial los Colegios electorales para el referéndum del texto constitucional del futuro Estado. Eran convocados ciento quince mil guineanos de las dos provincias de Fernando Poo y Río Muni.

El electorado estaba dividido, en Fernando Poo, en cuatro distritos y treinta y nueve mesas electorales, mientras que en Río Muni eran once los distritos y ciento noventa y una las mesas. Estas comenzaron las formalidades para su constitución a las siete de la mañana.

Los miembros de la misión de observadores de las Naciones Unidas contaron con las mayores facilidades para su labor. En una avioneta de desplazaron durante la jornada a diferentes puntos de la isla y del continente para seguir de cerca la marcha del referéndum.

A las nueve y media de la mañana depositó su voto en el Colegio instalado en "García Lizasu" el presidente de la Asamblea de Guinea, don Enrique Gori, al que acompañaba su esposa.

En Bata, a las once de la mañana, lo hizo el presidente del Gobierno autónomo don Bonifacio Ondó.

El gobernador civil de Fernando Poo, don Pablo Gobena, acudió también a votar pese a que se encuentra en cama desde hace días. Su Colegio, al que llegó acompañado en el Instituto de Enseñanza Media.

En el Colegio instalado en "García Lizasu" votaron también el consejero de Educación don Cándido Nang, al igual que don Armando Balboa, jefe de las Juventudes de "Monalige".

Todos ellos subrayaron, tras el cumplimiento de deber ciudadano, que sus votos habían sido afirmativos, para que Guinea pudiese, con su constitución, comenzar la marcha como Estado soberano, lo que logrará el 12 de Octubre.

Por último, el consejero nacional del Movimiento don Alfredo Jones, dijo al enviado de "Cifra": "Mi voto llevaba dentro un doble sentimiento de alegría y tristeza. Viene a ser —afirmó— como estrechar la mano de un amigo que se marcha y al que se despide con amor, pero con añoranza".

NORMALIDAD

Santa Isabel de Fernando Poo. (Por Rogelio Baon, enviado especial de la Agencia "Cifra"). — Pese a la intensa lluvia el electorado guineano acudió a las mesas electorales desde muy primera hora. La jornada electoral transcurrió sin ningún incidente y dentro del mayor civismo. La afluencia de votantes ha sido elevada, tanto en Santa Isabel como en otras ciudades y poblados de la isla.

FIN DE LA VOTACION

Santa Isabel de Fernando Poo (Del enviado especial de la Agencia "Cifra"). — A las seis de la tarde del domingo se cerraron los Colegios electorales. Seguidamente comenzaron los escrutinios.

A las seis menos cinco de la tarde, los componentes de la misión de observadores de la Secretaría general de la ONU se personaron en el Ayuntamiento para presenciar las operaciones de cierre

(Pasa a quinta página)

JURA DE BANDERA

Alcalá de Henares. — En el acto de la Jura de Bandera de los reclutas del C.I.R. número 2, ha jurado bandera el marqués de Ugena, don Matías de Oñate y López así como el soldado Francisco Alonso Velasco, a quien se impuso en el solemne acto la Cruz del Mérito militar con distintivo blanco, el cual perdió la mano derecha a causa de un accidente ocurrido en el campamento durante los ejercicios de lanzamiento de granadas. El marqués de Ugena tiene 83 años de edad y no realizó el servicio militar por haberle correspondido ser excedente de cupo. En la foto, el capitán general de la región militar, don Joaquín Fernández de Córdoba conversa con el marqués de Ugena. — (Foto CIFRA)

AUDIENCIA DE S. S. EL PAPA AL PADRE ARRUPE

Castelgandolfo (Efe).— Su Santidad el Papa Paulo VI, recibió hoy en audiencia privada, al General de la Compañía de Jesús, Padre Pedro Arrupe, en la residencia pontificia de Castelgandolfo.

LLAMAMIENTO DE PAULO VI A NIGERIANOS Y BIAFREÑOS

Pide que, en las negociaciones de Addis Abeba, den prioridad a la ayuda a las víctimas de la guerra

Addis Abeba (Efe-Reuter). — Los delegados nigerianos y biafrenos han conferenciado durante más de tres horas, en lo que ha sido la sesión más larga habida hasta ahora en las lentas conversaciones de paz que tienen lugar en la capital de Etiopía.

Sin embargo, un portavoz biafreño dijo después que no había habido nada nuevo y que la situación permanecía siendo igual.

Aún no hay indicaciones hoy de que ambos bandos pudieran estar en algún punto cercanos a salir del presente punto muerto en lo que es problema básico de la guerra civil: la secesión de Biafra.

Biafra pide reconocimiento a su independencia como punto inicial de las negociaciones.

Un portavoz de la Organización de la Unidad Africana, auspiciadora de la reunión de Addis Abeba, ha declarado esta noche que mañana seguirán las conversaciones.

El emperador de Etiopía, Haile Selassie, que ha negociado entre bastidores para tratar un medio de arreglo entre ambas partes se ha vuelto a reunir hoy, separadamente, con ambas delegaciones.

En un mensaje dirigido al emperador Haile Selassie, Su Santidad Paulo VI, ha formulado un llamamiento, tanto a nigerianos como biafreños, para que den prioridad en las conversaciones a Addis Abeba a la ayuda a las víctimas inocentes de la guerra.

Por otra parte, se revela en el Vaticano que Su Santidad el Papa recibió hoy en audiencia privada al embajador de Nigeria en Italia, John M. Garba, y, en otra audiencia, al obispo de Port Harcourt (Nigeria), monseñor Godfrey Oykoye.

MENSAJE DE GOWON AL PAPA

Ciudad del Vaticano (Efe). — Un mensaje del jefe del Estado nngeriano, Gowon, ha sido entregado a S. S. el Papa por el embajador de Nigeria en Italia, en el curso de la audiencia privada que le concedió Su Santidad el Papa Paulo VI.

La carta de Gowon es respuesta de un mensaje anterior enviado por el Santo Padre en el mes de Julio sobre la guerra en Nigeria.

Al mismo tiempo, se revela que la audiencia se prolongó durante cuarenta y cinco minutos y en ella el representante diplomático de Lagos informó a Paulo VI de la situación actual en el país, el desarrollo del conflicto armado y las posibles soluciones pacíficas del mismo.

DONATIVO

París (Efe). — El Príncipe Rainiero III de Mónaco ha entregado hoy a la Cruz Roja monegasca un cheque por valor de 10.000 francos (140.000 ptas.) donación personal en favor de los refugiados en Biafra.

Estos 10.000 francos que serán transmitidos a la Cruz Roja internacional incrementarán la suma de lo recaudado hace tres días con ocasión de la gala de la Cruz Roja monegasca.

Hoy, solemne clausura de la XXI Semana de Misionología

Hoy, martes, a mediodía y con un acto eucarístico de acción de gracias, en la S. I. C., que dará solemnemente clausurada la XXI Semana Española de Misionología, que con gran fervor y extraordinaria concurrencia ha venido celebrándose desde el martes último, en que fue inaugurada por el Nuncio de Su Santidad, monseñor Dadaglio.— Como fiel expresión de lo que estas jornadas misionales han sido, reproducimos la precedente placa en la que aparecen los semanistas a la salida de nuestro S. T. M., después de visita colectiva efectuada a la Catedral. (Foto FEDE)

«ES LA PRINCESA ANASTASIA», DICE LA HIJA DE RASPUTIN, TRAS HABLAR CON ANA ANDERSON

Señales procedentes de un lugar a 500 años luz de la Tierra, pudieran ser de los «hombrecillos verdes» dicen dos científicos de Sidney

Sydney (Efe-Reuter).—Dos científicos australianos han detectado señales de radio del espacio exterior que pudieran haber sido transmitidas por seres de otras civilizaciones, manifestó anoche el jefe del departamento de Astrofísica de la Universidad de Sidney.

Dos de los científicos de la Universidad han localizado los primeros dos pulsadores" —fuentes que emiten las señales— que han sido descubiertos en el hemisferio Sur, declaró el profesor Mills Los citados científicos usaron para ello un radio-telescopio gigante cerca de Canberra. Las señales procedían de objetos situados a 500 años luz de la Tierra agregó el profesor.

"Se conoce muy poco acerca de estos fenómenos. Se trata de señales de radio cortas y agudas con una increíble frecuencia de intervalos y con un periodo sumamente estable", manifestó.

El profesor declaró: "Para los científicos no existe una explicación plausible de ésto De todos los fenómenos naturales que los científicos han observado, éste es el que podríamos considerar como el de evidencia más probable sobre la existencia de alguna forma de civilización extra-terrestre".

Cuando señales similares fueron detectadas el pasado Noviembre en Cambridge (Inglaterra), los investigadores del observatorio de radio de Mullard denominaron a los "pulsadores" "LMG" ("Little green men" en castellano "hombrecillos verdes".

El profesor Sir Martin Ryle, jefe del equipo investigador de

(Para a quinta página)

"Los restos de Hitler no los tienen los rusos; están en Alemania"

Afirmación de un escritor franco-americano

Barcelona (Cifra).—«Las cenizas de Hitler las tiene guardadas el pueblo alemán y algún día volverán a ser mostradas, posiblemente cuando la reunificación de Alemania sea un hecho». ha manifestado el periodista franco-norteamericano Merin E. Gun

El señor Gun se encuentra en España para promocionar la edición de su libro «Hitler y Eva Braun, un amor maldito». Dijo, también, que los rusos no tenían el cadáver de Hitler. que está guardado por los alemanes .Afirmó, asimismo, que no existe la menor duda sobre la muerte de Martín Bormann.

La reactivación es un hecho declara en Vigo López Rodó

El II Plan de Desarrollo se volcará en la enseñanza y en la agricultura

Cuatro ministros presiden el Consejo Económico Sindical del Noroeste

Vigo (Cifra).— «La reactivación económica española es un hecho», ha manifestado don Laureano López Rodó, ministro comisario del Plan de Desarrollo, en el curso de una reunión que ha mantenido con los informadores, en el Ayuntamiento de esta ciudad.

Si alguna preocupación tenga ahora —continuó el señor López Rodó —es que se reactive demasiado tal potencialidad. Las perspectivas económicas, nacional y regional, son muy favorables, pese al derrotismo que cundió en ciertos momentos que es infundado.

Recalcó también el ministro comisario del Plan de Desarrollo su interés en que el segundo Plan de Desarrollo se vuelque en la enseñanza y en la agricultura, que son las mejores inversiones.

Más tarde visitó la zona franca y el polígono residencial de Coya.

Después el señor López Rodó asistió al acto inaugural de la «Casa de América».

REUNION DEL CONSEJO ECONOMICO SINDICAL DEL NOROESTE

La Coruña (Logos).—El Consejo Económico Sindical del Noroeste celebró esta mañana una reunión plenaria, en el paraninfo de la Escuela Oficial de Náutica. Con el presidente adjunto del Consejo presidieron los ministros secretario general del Movimiento, de Agricultura, de Educación y Ciencia y el de Información y Turismo, con otras personalidades.

Abierta la sesión, el presidente subrayó en su intervención la importancia de las últimas leyes aprobadas en relación a Galicia, en especial las de montes vecinales y de ordenación marisquera.

El ministro de Agricultura pronunció seguidamente un discurso en el que señaló que la renta per-cápita provincial ha dado un paso hacia adelante en los últimos años, pero que todavía está muy lejos de la media nacional, ya que tiene un promedio de 30.000 pesetas por persona, cuando la española es de 45.000 pesetas.

Subrayó que el desarrollo agrario es totalmente necesario en esta región y que para ello es necesario superar los obstáculos y dificultades que se ofrecen al mismo. Los principales son el minifundio extraordinario de la propiedad en las explotaciones y en la empresa.

Intervino luego el ministro de Educación Nacional con unas palabras en las que anunció que llevará al próximo Consejo de ministros varias de las peticiones que en materia de enseñanza le han sido formuladas por este Consejo Económico. Dedicaré —dijo— absoluta prioridad, a partir de esta semana, a la tarea de hacer realidad parte de las peticiones que tengan menos presupuesto y más fácil realización.

Por su parte, el ministro de Información y Turismo, manifestó que una vez solucionado el problema fundamental de los accesos a Galicia, se va a ordenar una intensificación del turismo para esta zona. Añadió que se había reunido con el grupo de agencias españolas para concertar el estudio de una promoción turística en Galicia. Finalmente señaló que en el nuevo Año Santo, de 1971, es un punto fundamental para llevar a cabo este esfuerzo de convertir a Galicia en zona eminentemente turística.

Por último, el ministro secretario general del Movimiento pronunció unas palabras en las que puso de relieve la trascendencia del Consejo Económico Sindical y declaró clausurado el mismo.

Los nuevos obispos de Santander y Tarazona recibidos por el Jefe del Estado

La Coruña (Cira). — A primera hara de la tarde de hoy, en el Pazo de Meirás se celebró el acto de presentación al Jefe del Estado de los nuevos obispos de Santander y Tarazona, reverendísimos señores José María Cirarda y don José Méndez Asensio, respectivamente.

En la ceremonia estuvieron presentes el ministro de Justicia, como notario mayor del Reino, subsecretario del Departamento, director general de Asuntos Eclesiásticos, generales jefe y segundo jefe de la Casa militar, secretario de la Casa civil y ayudantes de campo de Su Excelencia.

NUEVO INSPECTOR GENERAL DE ENSEÑANZA MEDIA

Madrid (Logos). — Ha sido nombrado inspector general de Enseñanza Media don Francisco Sevilla Benito, según Orden del Ministerio de Educación y Ciencia que publica hoy el «Boletín Oficial del Estado», en el que, además, se inserta otra orden por la cual cesa en el mismo puesto don Eduardo del Arco Alvarez.

«NAO QUERO DIZER ADEUS» Y «NUNCA», PRIMEROS PREMIOS DEL FESTIVAL DE LA CANCION DEL DUERO

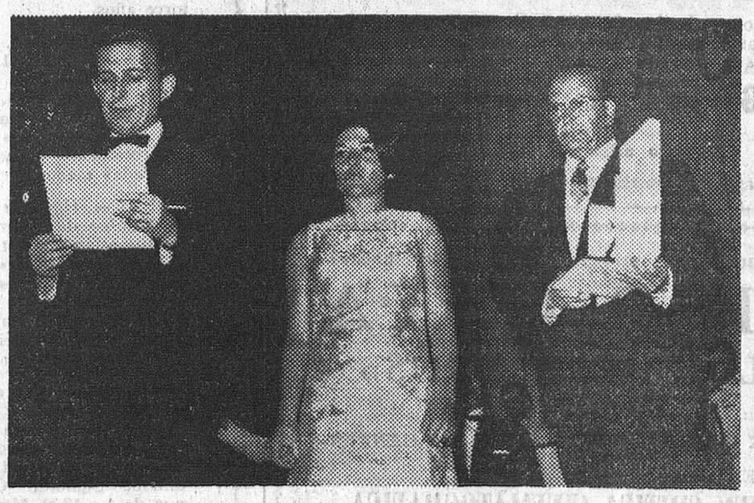

El domingo concluyó, con un gran éxito, la IX edición del Festival hispano-portugués de la Canción del Duero, celebrada en Aranda en tres galas brillantísimas. Fueron vencedoras del Festival las canciones "Nao quero dizer adeus" y "Nunca", en las clasificaciones portuguesa y española, respectivamente. En nuestro grabado, los respectivos intérpretes, Lenita Gentil y Jack Carmelo, recibiendo los correspondientes premios, de manos del gobernador civil interino, don Casto Pérez de Arévalo y del doctor Paulo Pombo, representante de la Cámara municipal de Oporto. — (Foto Díaz).

(Amplia información, en séptima página)

M.E.C.D. 2017

Postal

DE DOMINGO A MARTES

AGOSTO continuó fiel a la trayectoria que desde el primer día viene configurando este año su ejecutoria. Siguió ejerciendo su imperio ese aire Norte o Nordeste que en Burgos tiene muy molesto influjo, sobre todo en las horas que anteceden al anochecer. Pero a pesar de que el verano se nos está mostrando durante este mes como pura entelequia, la población se ausentó en proporción considerable en dirección hacia el campo o en busca de otras latitudes. Esta es una práctica a la que no se renuncia y la que se mantiene, aun contra ese viento del Norte o Nordeste y frente a cualquier marea que pueda llegarnos en forma de más o menos acusadas borrascas.

Por Burgos, en este segundo domingo de Agosto, sobre todo al atardecer, se registró la presencia de las primeras perchas de caza, no obtenidas en los límites de nuestra provincia —donde la veda sigue vigente— sino en Valladolid. Hasta allí se llegaron algunos aficionados y por nuestra ciudad discurrieron no pocos aficionados norteños de regreso de sus excursiones cinegéticas por tierras vallisoletanas.

Se halla nuestra ciudad un poco bajo el signo misionero, si bien los actos principales de la Semana de Misionología se trasladaron el domingo a la provincia. Silos y Caleruega —lugares de amplia y profunda significación religiosa— fueron la meta de los semanistas. En el Monasterio benedictino, 25 sacerdotes concelebraron la misa y en la tierra cuna de Santo Domingo de Guzmán se registró el emocionante acto de que el obispo dominico vietnamita Trug Cao Dai orase por la paz de su país, atormentado por la cruenta guerra que tiene a sus tierras y a sus ciudades como campo de feroz batalla.

Este domingo nos trajo el final de la III Semana de Música Antigua «Antonio de Cabezón», enraizada ya en Burgos y a la que deseamos, en futuras ediciones, nuevos y abundantes éxitos.

El resumen dominical tuvo, cómo no, algunos accidentes de circulación, secuela dolorosa del excursionismo masivo, practicado tantas veces con prisas irreflexivas. El balances, no obstante, dista mucho de alcanzar los índices y la sobrecogedora relación que arrojó el domingo anterior, fecha negra en los anales burgaleses referidos a la circulación.

Y, cumplido esa especie de rito que es el excursionismo para muchos, la recogida en los hogares se hizo temprano. Salvo para quienes se desplazaron a Aranda para asistir al soberbio espectáculo de la final del Festival de la Canción del Duero. Esos retornaron más tarde de lo habitual en quienes se desplazan de la capital en las jornadas domingueras, tras las cuales vuelve acuciante la actividd del lunes.

El viento, esa «brisa» desagradablemente hostil para el verano, no invitaba, precisamente a trasnochar en jornada dominguera de Agosto a que la presente «Postal» se refiere... **BURGENSE**

Tómbola Diocesana de Caridad

SEXTO SORTEO EXTRAORDINARIO

UN FRIGORIFICO ... ... N.° 6.519
UN TOCADISCOS ... ... N.° 4.426
UNA VAJILLA VERECO ... ... N.° 16.202

BURGOS AL DIA

★★ NOTICIAS ★★

MOVIMIENTO DEMOGRAFICO. — Durante el día de ayer se verificaron en el Registro Civil las siguientes inscripciones:

Nacimientos. — María Paloma Alonso García, Angel Santiago Juérez Miguel, Silvia Hernando Alonso, Andrés Guzmán Ayuso María del Mar Izquierdo, José Luis Martínez Juez, Juan Andrés Luengo Miranda, María Teresa Martínez Martín, María del Mar Sanz Renuncio, Jesús Eduardo Salas Cano, Fernan Ortega Martín, José Ignacio Zárate Pinto, Ignacio Sanz Ibáñez, María del Pilar Delgado Amayuelas.

Matrimonios. — Don Gonzalo Sáinz Martínez con doña María Angela Santamaría Beato, mañana a las doce en San Gil; don Eleuterio Alonso Domínguez con doña Ana Simona Martín Martín, el jueves a la una y media en la capilla del Santísimo Cristo de Burgos (Catedral) don José Carlos Díaz Ruiz con doña Adela Sáinz Martínez, mañana a las doce en San Gil; don Emiliano González González con doña María Teresa Ortega Pérez, mañana a la una en San Gil; don Salvador Sánchez Carrión con doña Esperanza Tejero Lozano, mañana a las doce en San Lesmes.

Defunciones.—Juan José Campo Pérez, de Aranda de Duero, tres meses; Amadeo Martín Benito, de Burgos, 42 años, Alfonso VIII, 3; Magdalena Tudanca Barrio, de Burgos, 80 años, Laín Calvo, 10.

Alvarez, de 61 años, natural de Valladolid, apreciándosele heridas inciso contusa en regiones ciliares y ligero alcoholismo.

EXCURSIONES
A SANTANDER
A SAN SEBASTIAN
A BILBAO

Excursiones de UN DIA
Jueves 15 y domingo 18
Excursiones de CUATRO DIAS
Salida 15 - Regreso 18.

a PRADOLUENGO
Jueves 15
Salidas:
10 mañana y 4,30 tarde

Jueves 15 y domingo 18
a COVARRUBIAS - SILOS
y LA YECLA

a PANCORBO — Monumento al pastor — SANTA CASILDA y BRIVIESCA.
Jueves 15

Viajes CLUNIA
Agencia de Viajes G. B. 134
Intermediaria de HARO, S. A.
PALOMA, 25 - Tfno. 206633

FARMACIAS DE GUARDIA. Martínez Mata, Plaza de José Antonio, 12; Castrovilejo, San Julián, 13 y De Abajo, Villarcayo, 10.

DOS PLIEGOS A UN CONCURSO. — Dos pliegos se han presentado en el Ayuntamiento al concurso convocado por la Corporación municipal para enajenar dos parcelos sitas en El Capiscol y destinadas a la construcción de 500 viviendas subvencionadas.

La apertura de ambos pliegos se procederá en la mañana de hoy en la forma acostumbrada.

automóvil B—371.013, cuyo conductor don Santiago Vidal Rojas, vecino de Barcelona, resultó herido y fue hospitalizado en la Residencia Sanitaria, y el camión BU—26.563 que guiaba el vecino de Humada don Diómedes Pérez García.

Sufrió lesiones leves la esposa del conductor del turismo, doña Adela Turón Pérez.

INCENDIOS. — Un incendio ha destruído 1.720 kilos de trigo en una era de Sasamón, propiedad del vecino de esa locali-

(Pasa a cuarta página)

BURGOS HACE 50 AÑOS

Del DIARIO DE BURGOS correspondiente al viernes, 12 de Agosto de 1938

EL agente de Turquía en España presentó a mediodía de ayer sus cartas de Gabinete al ministro de Asuntos Exteriores conde de Jordana.

✻ EL ministro de Obras Públicas declaró ayer en Santander que ha hecho entrega del plan general de obras públicas al vicepresidente del Gobierno, en cuyas manos puso tres ejemplares de dicho estudio: uno para el Caudillo, otro para el propio conde de Jordana y otro para la Comisión ministerial correspondiente. El costo del mencionado plan que abarca señales marítimas, puertos, carreteras y otras obras, tiene un presupuesto de 170 millones de pesetas.

✻ LA temperatura máxima de ayer fue de 21,8 y la mínima de 13,2.

CINE CONSULADO
CONTINUA 4 - 12'30
EXTRAORDINARIO DOBLE
DONDE TU ESTES
MAURICE BONET - CANDIA MORI
Cruda... Descarnada... Lacerante, y
EL BARCO DE LOS LOCOS
VIVIEN LEIGH - SIMONE SIGNORET
Un drama crudo. Hiriente. Descarnado y realista como la vida misma.
(Mayores 18 años

CINE GOYA
CONTINUA 4'30 - 10'30
TRAMPA PARA UN SOLTERO
SANDRA DEE - DOBBY DARIN
Risa - Humor - Alegría, y
EL HOMBRE DE MARRAKECH
GEORGE HAMILTON - CLAUDINE AUGER
Aventuras - Luchas - Violencia
(Mayores 18 años)

COLISEO
HOY, de 4 a 1
ASOMBROSO
Un programa cumbre el mejor del año
"Mary Poppins"
El triunfal éxito del pasado año
Un maravilloso films, con JULIE ANDREWS, DICK VAN DYKE
Technicolor, y
«EL PRIMER CUARTEL»
Eastmancolor
La grandiosa realización que engrandece nuestra raza. Unica, espectacular e impresionante.
Tolerada a menores

AVENIDA
HOY, de 5 a 10 y 10,45
Un programa fantástico
«LA INGENUA EXPLOSIVA»
Technicolor
La película que triunfa en todo el Mundo.
JANE FONDA
LEE MARVIN
Premio al mejor actor en el Festival de Berlín y Oscar de Interpretación, y
«RENEGADO DE ARIZONA»
Technicolor
Cinemascope
La historia de la regeneración de un proscrito
(Mayores 14 años)

TODOS LOS DOMINGOS Y FESTIVOS
A LAREDO
Salida 7 mañana
A SANTA CASILDA
9,30 mañana
TRESPADERNE
7 mañana y 5,45 tarde
Informes: en Estación Autobuses. Taquilla 6.
Automóviles Soto y Alonso S. L.

VENDO FRESA
marca "Buncheaga" con accesorios, en perfecto estado.
Teléfono 203549

Domingos y festivos
A los pueblos de
PINARES
Salida, 9 mañana
Estación de Autobuses
Inscripciones: Taquilla 3
AUTOMOVILES
LA SERRANA, S. L.

CHOQUE DE VEHICULOS.— En la mañana del domingo chocaron en la confluencia de la avenida del Cid y de Vigón el

Teatro HERMANOS LARGO
(Instalado en la plaza de San Lesmes)
GRAN COMPAÑIA DE COMEDIAS
HOY, a las 8 de la tarde y 11 de la noche. El mayor acontecimiento cómico de la temporada, la graciosísima comedia de DON PEDRO MUÑOZ SECA
«Dos paletos en Madrid»
(Dos horas de risa)
ATENCION NIÑOS:
EL JUEVES:
"ROBERTO ALCAZAR Y PEDRIN CONTRA FUMANCHU"

DE LOS CENTROS OFICIALES

INFORMACION MILITAR

DESTINOS. — Infantería: teniente don Aurelio Díaz de Terán Gómez - Escolar, del Regimiento de Infantería San Marcial número 7, a la sección de Policía Militar de Burgos; brigada D. Luis Pedrosa Martínez, del Regimiento Pavía 19 a la Subinspección de la sexta región, Burgos; sargentos don José Martínez Madrid, de la Compañía regional de Automovilismo, a San Marcial número 7 y don César Alvarez, de Mallorca número 13 y don Buenaventura Martín Domínguez, disponible en Santander, a la Base de Parque y Talleres de Automovilismo de la sexta región.

OFICINAS MILITARES. — Comandantes, don Julio Soriano Userón, de la Subinspección de la sexta región a la Capitanía de la misma región y don Jesús Iturriaga Pérez, de disponible en esta plaza a la Subinspección citada. Teniente don Máximo Gómez-Ubierna, disponible, a la Auditoría de la sexta región.

Ingenieros. —Comandante don José Tapia Sabina, disponible en Santa Cruz de Tenerife, a la Unidad administrativa regional de Automovilismo de la sexta región; comandante, diplomado de Estado Mayor, don Francisco Díez Sáez, de disponible en Burgos, al Regimiento de Zapadores para Cuerpo de Ejército (Salamanca).

Cuerpo de Suboficiales especialistas del Ejército de Tierra. Sargento especialista don Andrés Ortiz Gil, del Regimiento mixto de Ingenieros del Sahara al Destacamento de Burgos, como operador de radio.

Caballería. —Teniente don Javier Martín Parra, del C.I.R., número 11, al Regimiento Acorazado de Caballería España número 11.

CAMPAMENTO "RODRIGO DIAZ"

REGRESO DE ACAMPADOS.— Se comunica a los familiares de los muchachos del Campamento "Rodrigo Díaz", que realizándose la clausura del actual turno en la tarde de hoy, mañana, alrededor de las 11,15 llegarán la nuestra ciudad, Hogar de "Defensores de Oviedo", los autocares que les transportarán en el viaje de regreso.

15 DE AGOSTO
TOROS - PISCINAS Y BAILES EN VILLADIEGO
Autobuses AMAYA, S. L.
pone servicios a partir de las nueve y media hasta las cuatro de la tarde.
Estación de Autobuses
Taquilla núm. 14

PLANTILLAS DE ESCUELAS DE ALFABETIZACION. — Por una Orden del Ministerio de Educación Nacional se fijan las plantillas de escuelas de alfabetización, las cuales para la provincia de Burgos son las siguientes: maestros, cuatro, maestras, seis.

VIAJES NOVIOS
viajes Aralar
CALERA, 5
TELEFONO 202053
Coches sin conductor
SEAT 1.500 MORRIS 600-D
Garaje Turismo

SE CAE EN LA VIA PUBLICA. — Ayer, fue curado en la Casa de Socorro, por el médico de guardia, Ramón Nicolás

LOS DOMINGOS Y FESTIVOS
A COVARRUBIAS-SILOS Y LA YECLA
Salida: 9 mañana
Estación de Autobuses
Inscripciones: Taquilla 3
EMPRESA MARCOS
S. R. C.

SUSPENSION DE CONSULTA. — El DR. FADON suspende su consulta a partir del día 12 hasta nuevo aviso.

FIESTAS EN BRIVIESCA
DIA 15 DE AGOSTO
SALIDAS DE BURGOS
9'30, 10, 12, 13'30, 16, 17'45 horas.
Regresos de Briviesca
Salidas continuas desde 8 tarde a 3 madrugada.
Estación de Autobuses.
Taquilla número 6.
Automóviles Soto y Alonso S. L

DON FEDERICO GASCON (médico odontólogo). Santander, 19, ha reanudado su consulta.

CEBRA
LIQUIDA por fin de temporada artículos verano e invierno 30 % descuento.
Pasaje Flora, 11
Tfno. 201745. BURGOS

ANTES DE COMPRAR SU VEHICULO USADO CONSULTENOS
Disponemos de camiones de todos los tipos y tonelajes
Grandes facilidades de pago
AUTOMOBA, S. A.

INSTITUTO FILIAL MASCULINO MARIANISTAS - GAMONAL - BURGOS
BACHILLERATO NOCTURNO
Este Instituto abrirá sus aulas a todos aquellos jóvenes y mayores que, llevados por un espíritu de superación y deseosos de ampliar su cultura, no habiendo podido cursar estudios, quieran hacer el bachillerato nocturno.
Se iniciará el bachillerato nocturno con el primer curso. Las clases comenzarán a partir de Octubre próximo.
Se invita, pues, a todos los interesados que quieran aprovechar esta oportunidad, se pasen por este Centro para su información.

IMPORTANTE EMPRESA
COMERCIAL, PRECISA VENDEDORES
VEHICULOS Y MAQUINARIA INDUSTRIAL
Edad 22 a 35 años. Escribir con pretensiones al Apartado núm. 206. BURGOS.
Reserva absoluta colocados.

Viajes SAYCA
DIA 15
EXCURSIONES
A BILBAO
A SANTANDER
A SAN SEBASTIAN
DIA 17
A MADRID
FIN DE SEMANA
DIA 18
A SANTANDER
A SAN SEBASTIAN
Ag. G. G. número 136 intermediaria de Alhambra
Moneda 18
Teléfono 205740-596

DOS ESTUDIANTES HERIDOS. — Los estudiantes don Santiago Cuevas Ausín e Ignacio de Mendieta Agedo, de 19 y 17 años de edad, con domicilio

CIUDAD DEPORTIVA MILITAR «GENERAL YAGÜE»
(LA GARROCHA)
11 NOCHE
«FIESTA CASTELLANA»
ACTUACION:
NINO SANCHEZ
En honor de los CURSOS Y EXTRANJEROS
Clausura: JORNADAS CINECLUBISTAS
RESERVAS:
GALERIA MAINEL
Vitoria, 27
Número asistentes limitadísimo

Clausura de las primeras Jornadas cineclubistas
CINE GOYA
«LOS OLVIDADOS»
DE BUÑUEL
GRAN PREMIO EN EL FESTIVAL DE CANNES
PRESENTA:
JOVEN CRITICA CINEMATOGRAFICA

CARTELERA DE ESPECTACULOS

AVENIDA. — Hoy, de 5 a 10 y 10,45. Un programa fantástico. **«La ingenua explosiva»** (2). Tecnicolor. Jane Fonda, Lee Marvin. Oscar de interpretación y **«El renegado de Arizona»** (2). Tecnicoreslor« Cinemascope. Mayores 14 años.

CALATRAVAS. — Estreno, americano, Rory Calhoun, Cerinne Calvet. **«Rebelión apache»** (3 R). Colosal episodio del Oeste americano. Technicolor. Technis cope. 5,15, 7,45 y 10,45. Mayores catorce años.

COLISEO. — Hoy, de 4 a 1. Asombroso. El mejor programa del año. **«Mary Poppins»** (1). Maravillosa. Julie Andrews y **«El primer cuartel»** (2). Impresionante grandeza. Toleradas menores.

REX. — Hoy, de 4 a 10. Cambio de programa. Continuación de estreno. **«El vuelo del Fénix»** (2). Color de Luxe. James Stewart y **«Nuevo en esta plaza»** (2). Con Palomo Linares. Niños menores de 10 años, 7 pesetas.

CONSULADO. — **«Donde tú estés»** (3 R). Maurice Bonet. Claudia Mori y **«El barco de los locos»** (3 R). Vivien Leigh. Simone Signoret. Continua de 4 a 12,30. Mayores 18 años.

GOYA. — **«Trampa para un soltero»** (3). Sandra Dee. Bobby Darin y **«El hombre de Marrakech»** (s. c.). George Hamilton, Claudine Auger. Continua de 4,30 a 10,30. Mayores 18 años.

GRAN TEATRO. — Hoy de 5 a 1. Dos películas seleccionadas. **«Berlín, cita con los espías»** (3). Dana Andrews. Pier Angeli, y **«Hotel Paradiso»** (3) Panavisión. Tecnicolor. Alec Guinness. Gina Lollobrígida. Mayores 18 años.

CORDON. — ¡Los éxitos de otras temporadas a 15 pesetas butaca; Hoy, 5, 7,45 y 10,45. ¡Unico día! Fascinantes bailes, bellas mujeres, fantásticas melodías en la espectacular película **«Pasión sobre hielo»** (2). Mayores 14.

TIVOLI. — Cine de Arte y Ensayo. Aire acondicionado. 5,15, 7,45 y 10,45. Exito arrollador del gran film de Pietro Germi. **«Seducida y abandonada»** (3 R). Versión íntegra italiana con subtítulos en español. Rigurosa mayores 18 años.

TEATRO HERMANOS LARGO. — **«Dos paletos en Madrid»**, comedia de Muñoz Seca.

CALIFICACION MORAL

1, niños; 2, mayores de 14 años; 3, mayores de 16 años; 3-R, mayores de 18 años con reparos; y, 4, gravemente peligrosa.

M.E.C.D. 2017

MUNDO ECONOMICO Y FINANCIERO

LA SEMANA EN LA BOLSA

Por HERNANDEZ NAVARRO

Una vez más nos encontramos con una semana bursátil que comienza con una sesión de marcada firmeza y que se va debilitando lentamente hasta llegar al viernes con una libera recuperación, que sienta un precedente optimista para el martes siguiente.

Los valores se mueven dentro de una marcada monotonía, sin variaciones sorprendentes y bajo la influencia de un estrecho mercado operatorio La mejora que esta semana se registre en el índice de cotización ha sido la consecuencia lógica del sostenimiento de los valores bancarios y eléctricos, principales bases de un fondo evidente de firmeza.

En los Bancos la mayor parte de los valores han seguido una trayectoria alcista sin interrupciones de repetición o baja. Destacan el Banco de Valencia, que el jueves llegó a ganar diez enteros, poniéndose en 25 por encima del viernes precedente; el Popular, que sube en veinte puntos su favorable diferencia semanal; Central, trece; Fomento, once y diez Urquijo. El Banesto, que comenzó con fuerza, apuntándose ocho enteros en las dos primeras sesiones, tras una repetición, volvió a perder igual número el viernes, quedando solamente a ocho por encima del precedente. Hispano, que también registró la misma línea semanal de dos alzas, una repetición y baja, no ha conseguido, sin embargo, más que un entero de diferencia positiva.

Los eléctricos suben por encima del valor precedente del día 2: once enteros Viesgo; cinco, Sevillana e Hidrola y tres Fenosa, Iberduero y Nansa. El resto o registran diferencias insignificantes o no llegan a igualar el viernes.

En alimentación, Ebro, con sus cinco enteros de subida el martes, 10 el miércoles, 7 el jueves y 8 en la última sesión, ha conseguido elevarse treinta puntos por encima del viernes pasado. Azucarera operó con insignificantes alzas y Aguila, cerrando con derechos a 29, se apunta tres de retroceso en la diferencia semanal. Construcción e Inmobiliarias, han tenido una semana menos animada en general que la pasada. Pocos valores en la pizarra con cambios mínimos y sólo dos excepciones. Dragados, con trece puntos sobre el precedente y Encinar, con diez. Del resto de los valores destacaremos con diferencia semanal positiva a Española de Petróleos con 9 y Explosivos, con 4; de Químicas, con 9, Río Tinto; de Mineras, a Nueva Montaña, con 11 y a la Unión y Fénix, que gana diez enteros. Por último, Telefónica, que empezó con mucho optimismo, se frenó en las sesiones del jueves y del viernes, cerrando solamente con dos enteros y medio más que el viernes anterior.

El balance semanal, dentro de nuestro cuadro de 45 valores de renta variable, queda fijado en 34 alzas, 8 bajas y 3 repeticiones.

PANORAMA SEMANAL DE LA ECONOMIA ESPAÑOLA

LA DESCONGELACION CONTINUA SIN LUZ

Preocupa el exceso de fruta, con mediana comercialización y escasa publicidad

Clasificación hotelera internacional

Madrid.— (Crónica económica exclusiva de la Agencia LOGOS, por Manuel de Oria). — El señor García Moncó, con su discurso al inaugurar la Feria de Gijón, no ha facilitado mucho las cosas a los empresarios con vista al futuro. Afirma que "la descongelación habrá de hacerse en el momento y forma que la situación de la economía aconseje", plantea a: industrial la seria duda si esto ya es un anuncio de una inminente prórroga de la austeridad, cuyo cese estaba previsto por Ley el próximo día 1.º de Enero, o bien, es simplemente una manifestación contradictoria más a añadir a las muchas que se han producido a nivel ministerial en las últimas semanas y meses. Y ello presimente en un momento en que todos esperaban datos e información concreta. Quizá la semana entrante, con el Consejo en el Pazo de Meirás o el discurso del señor López Bravo en Bilbao, sea más fructífera al respecto.

DEFICIENTE CANALIZACION COMERCIAL

Las excelentes cosechas de fruta (pera, melocotón, manzanas) están creando verdaderos problemas ya que por las circunstancias de los mercados extranjeros, la exportación se ve muy dificultada y por otra parte el consumo nacional, aunque incrementado, no puede absorber las cantidades disponibles. Aunque las bajas de precios están a la orden del día, se demuestra una vez más que los canales comerciales son demasiado rígidos para que esta baja llegue en cuantía suficiente al consumidor y fuerce al máximo el consumo Quizá en estas circunstancias falte también una adecuada promoción publicitaria, como en los tiempos de "coma usted patatas". Los frigoríficos, cuyo número ha aumentado sensiblemente en los últimos años, están hasta los topes con peras y naranjas esperando sobre todo tiempos mejores para la cotización de la pera. Como la salida de naranja es más reducida que el año anterior, la próxima cosecha de manzana no va a encontra sitio y de ahí la preocupación reinante en Lérida y Gerona.

ORDENACION HOTELERA

El BOE del pasado día 7, ha publicado la exhaustiva y minuciosa ordenación hotelera con lo que se equipara la clasificación de los hoteles a las categorías de otros países expresado en el número de estrellas. Es un código rígido, pero absolutamente necesario para mantener la marcha ascendente para la industria hotelera. Hay que destacar las definiciones de alojamientos especiales, por ejemplo, la de hoteles de playa con su definición de que son los que se encuentran hasta 250 metros de la playa u orilla. Esto evitará sorpresas de los turistas que contrataron hotel de playa y tienen que recorrer medio pueblo para llegar al mar.

MUCHOS TURISTAS

Desde hace unas semanas los teletipos no dejan de confirmar, día tras día, que la avalancha de turistas es mayor que el año pasado. Las noticias de las regiones mediterráneas lo confirman el turista es cauto en el gasto; no suele derrochar. Parece también que hay un mayor aumento de coches que hacen largos recorridos por el interior del país, después de pasar algunos días en la costa. Ahora a esperar que las estadísticas oficiales en materia de ingresos de divisas confirmen esta impresión dólares contantes. Donde no acaba de cuajar este año el negocio es en el de alquiler y venta de apartamentos. Hay verdaderas gangas para los que lle-

NOTICIARIO ECONOMICO

PRODUCCION DE ENERGIA ELECTRICA

Las centrales cuya producción regula UNESA, han vertido a la red en la última semana 732 millones de Kwh., lo que representa un aumento del 1(por 100, aproximadamente, sobre la producción de la mism semana del año anterior.

Considerando los intercambios internacionales, el consum nacional de energía eléctrica en esta semana resulta ser de 728 millones de Kwh., con un aumento del 11 por 100, aproximadamente, respecto a igual semana de 1967.

ESPAÑA EXPORTA ASESORAMIENTO TECNICO

La firma española Lucta S. A. acaba de suscribir un contrato por virtud del cual concederá asistencia técnica a la firma Sonol, de Portugal.

Se trata de un tipo de acuerdo y colaboración poco frecuente en el mercado español, donde lo habitual es que estas colaboraciones funcionen a la inversa, importándose técnica y exportándose royalties, al revés de lo que ocurre en el presente caso.

Lucta S. A., es una industria especializada en la fabricación de esencia, no sólo para perfumería, sino para alimentación y para una amplísima gama de aplicaciones industriales diversas. En sus casi veinte años de existencia, esta firma ha alcanzado una posición dominante, no ya en el mercado nacional sino, asimismo, en el internacional.

De ello es buena prueba el hecho de que ostenta el Premio a la Exportación, que concede el Ministerio de Comercio a las empresas cuyas campañas exportadoras son realmente excepcionales.

En su corta existencia, Lucta, S. A., se ha expansionado en forma notable, de tal modo que ha podido establecer filiales en U.S.A., Méjico, Colombia, Portugal, Sudáfrica y delegaciones en otros veinte países de todo el Mundo.

SE FABRICA EN ESPAÑA LA CERVEZA «PILSEN»

Los contactos comerciales entre los países de más allá del telón de acero y las empresas españolas aumentan de día en día.

Se da por segura e inminente la firma de un contrato de colaboración que permita elaborar en España la cerveza «Pilsen», la más acreditada, sin duda, en los mercados mundiales. La colaboración técnica se establecerá entre el órgano checoslovaco Technoesport y la veterana empresa madrileña El Laurel de Baco, actualmente en trayectoria de ampliación de sus fábricas y con una nueva programación de su comercialización.

Esta empresa madrileña acaba de afrontar una etapa de agilización y expansión que tiende a situarla entre las primeras firmas cerveceras españolas y buena prueba de ello es su propósito de lanzar en nuestro mercado la cerveza Pilsen.

(Actual Press)

Bolsa de Madrid

CUADRO DE VALORES

	Viernes 2-VIII-68	Viernes 9-VIII-68	Diferencias
BANCOS			
Exterior	442 00	442 00	=
Central	1.216,00	1.229,00	+ 13,00
Banesto	1.010,00	1.018,00	+ 8,00
Hispano	991,00	992 00	+ 1,00
Mercantil	568,00	565,00	— 3,00
Ibérico	806,00	812 00	+ 6,00
Popular	911,00	931,00	+ 20,00
Rural	330,00	333,00	+ 3,00
ELECTRICOS			
H. Española	230,50	235 00	+ 4,50
Sevillana	209 00	214,00	+ 5,00
H .del Cantábrico	140,00	139 00	— 1,00
Viesgo	156,00	167,00	+ 11,00
Reu. de Zaragoza	78,50	79,25	+ 0,75
U. E. M.	175,25	176 00	+ 0,75
Iberduero	299 00	302 50	+ 3,50
Leonesas	78,50	81 00	+ 3,50
Fenosa	184,00	187,00	+ 3,00
Fecsa	224,00	226,00	+ 2,00
ALIMENTACION			
Azucarera	98 50	100,00	+ 1,50
Ebro	575,00	605 00	+ 30,00
El Aguila	206,00	203,00	+ 3,00
CONSTRUCCION			
Dragados	572,00	585,00	+ 13,00
Urbis	249,00	250 00	+ 1,00
Inmobiliaria M.	273 00	266,00	— 7,00
Encinar	160,00	170 00	+ 6,00
Vallehermoso	258,00	257,00	— 1,00
MINERAS			
Ponferrada	192,00	185,00	— 7,00
Duro Felguera	49 50	52,00	+ 2,50
Río Tinto	128,00		
SIDERURGICAS			
Altos Hornos		137,00	+ 9,00
Auxiliar de FC.	45,25	46 00	+ 0,75
Seat	57,00	59,00	+ 2,00
Santa Ana	280,00	280,00	=
Material y C.	92 00	88,00	— 4,00
QUIMICAS	58,00	59,00	+ 1,00
Esp. de Petróleos	359,00	368,00	+ 9,00
Hidro-Nitro	43,00	43,00	=
Unquinesa	90 50	92,00	+ 1,50
Explosivos	181,00	185,00	+ 4,00
VARIAS			
Telefónica	205,00	207,50	+ 2,50
Unión y Fénix	540,00	1.550 00	+ 10,00
Campsa	166,00	164,00	— 2,00
Metro	179 50	185,00	+ 5,50
Sniace	65,50	67,00	+ 1,50
FONDO DE INVERSION			
Inespa	1.397,49	1.406,79	+ 9,30
Inrenta	1.037,64	1.047,46	+ 9,82

PRIMERA FIRMA NACIONAL DE CAMISERIA, PRECISA

REPRESENTANTE

- Debe estar introducido en el comercio de confección, preferible con vehículo propio.
- Se le ofrece un muestrario de primera categoría.
- Un cálculo conservador de las comisiones que se pueden percibir en el primer año, que éstas pueden ser del orden de las 200.000 pesetas.

Escribir indicando experiencia en el ramo y representaciones que se trabajan actualmente, al apartado número 5.889 de P. VERGARA, Avda. José Antonio, 600-2.º-1.ª BARCELONA-7.

OCASION

Se vende cosechadora BRAUD modelo 2.580 de 2,50 de corte seminueva en perfecto uso y a toda prueba por haber dejado la labranza.

Informes CASA VARGAS

Maquinaria Agrícola. Telf. 103 Santo Domingo de la Calzada (LOGROÑO)

P. F. I. M.

Busca cinco persopas capacitadas para realizar gestiones de alto nivel (relations publsi), con experiencia en ventas, que tengan gran espíritu de trabajo, con ambiciones y garra, impecable presencia, que posean estudios a nivel mínimo de Bachiller, que no sobrepasen de los 35 años.

(Nuestro trabajo no es nada relacionando con la venta de libros, cursos de idiomas, seguros, ni venta domiciliaria de ningún tipo de artículo, ni nada que se le parezca, nuestra empresa se dedica a la alta gestión profesional).

Estas personas tendrán que pasan un período de prueba de tres meses, recibirán un curso de adaptación masivo e integral, así mismo obtendrán unos emolumentos mínimos entre sueldo fijo y comisionamientos del orden de las 240.000 pesetas anuales, seguridad social, incentivos, primas en caso de desplazamientos, dietas elevadas, posibilidad de promocionar integrándose en plantilla en una empresa dinámica, joven y moderna, en una profesión sobradamente conocida en el mercado internacional y ya con unas realidades palpables en España.

Queremos que nuestros empleados no tengan que cambiar jamás de empresa, que tengan un futuro seguro y estable.

Los candidatos escriban de puño y letra su «curriculum vitae» acompañando fotografía a Publicidad CID. Referencia número 4.620 Calle Elcano número 14. BILBAO-8. Toda nuestra correspondencia es estrictamente confidencial.

Se devolverán las cartas no seleccionadas.

Todos nuestros empleados conocen este anuncio.

ATENCION

- arquitectos
- aparejadores
- contratistas

FRIMET — Concesionario de — LINDE IBERICA, S. A. / FLORES - VALLES

Proyectan y ejecutan toda clase de instalaciones de

- AIRE ACONDICIONADO
- COCINAS INDUSTRIALES
- CAMARAS FRIGORIFICAS
- LABORATORIOS

FRIMET

Exposición: Pisones, 3 - Teléfono 20 43 63
Oficinas: Plaza A. Martínez, 7 - Teléfono 20 44 37

ESPIGANDO EN LA HISTORIA

Era un joven Jefe de Estado Mayor

I

Por el Marqués de DAVILA

¡Marruecos!, nombre que si es hoy de una nación en trance de desarrollo no hace muchos años fue, para el español, objeto de los más encontrados pareceres: desde el del Gobierno que pretendía hacer honor a los compromisos internacionales, en beneficio de los indígenas, de su prosperidad y de su cultura, a tiempo que evitaba que otra potencia pudiere establecerse en sus costas y constituir un peligro para nuestra Patria; hasta los del llamado "Juan Español", influído, por lo general, por los partidos políticos que solían ser enemigos de la acción oficial, del Protectorado, exagerando los costes materiales y la sangría de los heroicos soldadados.

Mucho esfuerzo, ciertamente, había de costar a España llevar la civilización a aquellas agrestes tierras, hasta verlas pacificadas; pero, no obstante, endémica era la falta de elementos con que los diversos Gobiernos tuvieron en Marruecos a las fuerzas que habían de ocupar la llamada zona de Protectorado y absurso resultaba que siendo un Ejército en operaciones que precisaba, no solamente de la acción previa política, sino también de la maniobra militar, con ocupación del terreno y su vigilancia y dominio desde posiciones adecuadas, se le cercenaran desde España los créditos, el armamento, las recompensas... y se le dejare expuesto al sacrificio, a la crítica y al olvido.

Sin embargo, el Ejército que se sacrificaba en el Protectorado de Marruecos, muocho días de gloria dio a España pero... aquí, en España, apenas si los valoraban: prácticamente pasaban desapercibidos hasta que un desastre que, si iniciado por otras motivaciones o causas, se incrementó por un pánico colectivo originado por la falta de medios materiales y por la espiritual de saberse desatendidos y olvidados por la Patria, había de despertar a todo español de su indolente acttiud; pero... ya era tarde para conservar el sazonado fruto anteriormente conseguido, por pericia y por sacrificio, y largos años había de costar lo perdido en pocos días.

* * *

A la Comandancia General de Melilla, el 8 de Junio de 1919, se incorporaba, en concurso voluntario el teniente coronel de Estado Mayor, don Fidel Dávila Arrondo, que había de desarrollar una labor excepcionalísima que, si no pasó desapercibida por el Ejército, sí está hoy día olvidada o desconocida.

Tenía cuarenta y un años de edad y por su meritoria actuación en sucesos tan graves cuales las huelgas de Vizcaya de los años 1903, 1909, la huelga de ferroviaria de Agosto de 1911, la movilización del Ejército expedicionario de Marruecos en 1909, la huelga de ferorviarios de 1912, la general de Correos y Telégrafos de 1918, mas otros servicios le fueron concedidas dos Cruces de primera clase del Mérito Militar con distintivo blanco, tres menciones honoríficas y quedó comprendido en Real Orden de gratitud de S. M., que se unieron a las condecoraciones que ya poseía de la Cruz Roja del Mérito Militar, ganada en acción de combate, la Medalla de Cuba, la de Alfonso XIII y la Cruz de San Hermenegildo. Había desempeñado numerosas Comisiones, cual la de estudio de los Ferrocarriles de la sexta región, entre los años 1909 a fin del 11, y actuado como jefe de Estado Mayor de la segunda Brigada de la 12.ª División, interinando, muchas veces, desde Mayo de 1911, cuando aún era capitán, en virtud de Ordenes generales, la 2.ª y 1.ª Jefaturas del Estado Mayor de la Capitanía General de Burgos, teniendo a su cargo el desarrollo de supuestos tácticos, cual el ejecutado como en la realidad en Abril de 1916 entre Vergara, Zumárraga y Alsasua, en que ocupó Alsasua y los puertos de Otzuarte y Echegárate.

En la Comandancia General, a Dávila le fue asignada la 12.ª Jefatura, pero, al poco tiempo, el 10 de Julio, apreciando el mando su competencia, le encomendó la Jefatura de la Sección de Campaña, que era la principal y que, sin interrupción, había de ejercer hasta el 30 de Junio de 1921, fecha en la que causó baja por enfermo; interinando, además, en numerosas ocasiones la Jefatura de Estado Mayor.

Hasta el 14 de Febrero de 1920, en que llegó a Melilla el general don Manuel Fernandez Silvestre, para hacerse cargo de la Comandancia General, lo ostentó el general don Luis Aizpuru Mondejar, que ascendió a teniente general y había desarrollado con acierto su misión político-militar.

A partir del 10 de Julio de 1919, el teniente coronel Dávila actuó como jefe de la Sección de Campaña en la preparación, estudio y desarrollo de las operaciones de avance que subsiguieron y al realizarse además, como jefe de Estado Mayor de la Columna del general segundo jefe, don Francisco Monteverde, en las que se efectuaron para establecer posiciones en Casa Quemada (12 de Julio), Mesaita Kabira, Reyem del Guerruao, Posición número 2, Benhidur, Zoco Telata de Uladbur Beker, alturas del Ziach y Abdel Kadur (del 22 al 31 de Octubre); y de Teniat el Hamara (el 6 de Noviembre), lográndose, entre otros objetivos, el de imposibilitar a los guerreros de Beni Said y Kelatcha que efectuaren incursiones sobre el Guerruao, con economía de nuestras fuerzas al quedar reducido el frente y la línea de comunicaciones.

He aquí, entre otra, en qué basaba la mención de "Muy Distinguido que el general Jefe de la Columna de Operaciones reconocía a Dávila:

"Muy distinguido: mi jefe de Estado Mayor, teniente coronel de dicho Cuerpo, don Fidel Dávila Arrondo, quien con gran laboriosidad, celo e inteligencia, desempeñó todos los servicios inherentes a su cometido, coadyuvando al mando, mostrándose incansable durante todo el desarrollo de la operación (sobre Zoco Telata de Ulad-Bu-Beker), y visitando varias veces, con valor y serenidad, las líneas de guerrillas para observar mejor los movimientos del enemigo, como atendiendo, más tarde, a la colocación del campamento y posiciones, situación de fuerzas y aprovechamiento de las mismas".

Con otras actuaciones importantes, que por su innata modestia solamente conocieron los que con él tuvieron diaria relación.

FERIA INTERNACIONAL DE BILBAO

14-29 AGOSTO DE 1968

Superficie total del recinto ..... 95.000 m.²
Superficie cubierta ..... 38.200 m.²
Terrazas al aire libre ..... 35.200 m.²
Siete grandes pabellones provistos de todos sus servicios.

DATOS REFERIDOS A 1967:

Expositores 2.504
Visitantes 707.203

Participación extranjera de 31 países, con 525 expositores.

NOVEDADES: «DEMOPAC 68». Pabellón de 6.000 m.², dedicado a todo para la Oficina y edificios públicos
Dedicación de 25.000 m.² a construcción y obras públicas, con propaganda directa por parte de la Feria a las Empresas de construcción de toda España, Arquitectos, etc.

EN CUALQUIER CASO, LA FERIA INTERNACIONAL DE BILBAO MERECE SER VISITADA.

INFORMACION:

FERIA INTERNACIONAL DE BILBAO. — Apartado 468
Teléfonos: 415400 — 415404 — 415408

M.E.C.D. 2017

MAS NOTICIAS LOCALES

(Viene de segunda página)

dad Nicolás Tovar Hierro. Unas chispas desprendidas del tractor de la trilla cayeron en la parva, lo que provocó el incendio en cuya extinción trabajaron vecinos y fuerzas de la Guardia civil.

—Los bomberos sofocaron en la tarde del domingo un incendio que se declaró en una finca del camino de Cortes y que amenazó con extenderse a un pinar, pero pudo evitarse gracias al aviso del guarda forestal y a la actuación de los bomberos.

MARAVILLOSAS EXCURSIONES PARA SUS VACACIONES

Galicia y rías bajas
7 días. Hoteles 2.ª
2.350 pesetas
Salidas:
25 Agosto y 16 Septiembre

Levante y Costa del Azahar
7 días. Hoteles 2.ª
2.350 pesetas
Salida: 19 de Agosto

Costa Brava y Andorra
7 días. Hoteles 2.ª
2.450 pesetas
Salidas:
7 Agosto y 23 Septiembre

Asturias - Covadonga
4 días. Hoteles 2.ª
1.260 pesetas
Salidas:
15 de Agosto
8 de Septiembre

LOURDES
8 días. Hoteles 2.ª
Salidas:
16 y 30 de Agosto
13 y 27 Septiembre
1.175 pesetas

PIDANOS PROGRAMAS DE MANO

Viajes CLUNIA
Agencia de Viajes G. B.
134. Intermediaria de Haro, S. A.
Paloma, 25 Telf. 206633

BOLETIN METEOROLOGICO. — Comprensivo de los datos recogidos ayer en el Observatorio del Instituto de Enseñanza Media Femenina:

Barómetro. — A las ocho de la mañana, 691,6 a las dos de la tarde, 691,9 a las siete de la tarde, 690,9.

Temperatura ambiente. — Máxima, 25,0 grados a las 15 horas; mínima, 9,6 grados a las 7 horas.

Dirección y velocidad del viento. — A las ocho de la mañana, E — 9 kilómetros a las dos de la tarde, NW — 7,2 kilómetros; a las siete de la tarde, N — 5,6 kilómetros.

Higrómetro. — Humedad, 34 por ciento.

EXCURSIONES
DIA 15 JUEVES y 18 DOMINGO
A SANTANDER
A SAN SEBASTIAN
A BILBAO
VIAJES CAMPEADOR
Agencia G. B. núm. 139
con el patrocinio de
VIAJES LUGAR S. A.
Laín Calvo, 20
Teléfono 200347

APRENDIZA
14 años
Se precisa para taller confección plásticos. Presentarse en Publicidad Alas. Almirante Bonifaz, 3.

EL CUPON PRO CIEGOS. — En el sorteo celebrado en el día de ayer resultó premiado con 500 pesetas el número 388 y con 50 pesetas todos los números terminados en 88.

¡EXTRAORDINARIO!
MERCEDES 180 DIESEL
(Seguridad y confort total, a menos de 0,50 ptas. el Km.) se vende, también admite cambio. Recauchutados Ibáñez. Detrás Parque Bomberos.

REPARACION TELEVISORES
SERVICIO URGENTE
Instalación antenas colectivas e individuales
RADIO TV. CARACAS
Calzadas, 18. · Telf. 206528

VISITA DE CORTESIA. — El presidente de la Diputación, don Pedro Carazo visitó ayer al general jefe de Estado Mayor señor Mármol Martín, en devolución de visita de cortesía como consecuencia de la reciente toma de posesión del nuevo primer jefe de Estado Mayor de la Región.

Los participantes en la Semana de Misionología visitaron el domingo, Covarrubias, Silos y Caleruega

Interesantes disertaciones, ayer, de los PP. Rommelaere y Gardini

Hoy, a mediodía, solemne clausura de la Semana

El domingo fue un día en blanco en la Semana Misional, en cuanto a conferencias y coloquios se refiere.

Los semanistas se trasladaron a Covarrubias, Santo Domingo de Silos y Caleruega a vivir una jornada de convivencia y hermandad y que al mismo tiempo sirvió de descanso en medio de los trabajos de la Semana.

Por la mañana se hizo un alto en Covarrubias, villa de condes castellanos, admirando la grandeza de su Colegiata junto a lo pintoresco de los interiores y alrededores de la villa.

En el monasterio de Santo Domingo de Silos tuvo lugar la misa concelebrada por veinticinco sacerdotes, presididos por el abad mitrado de Silos, Rvdmo. Dom Pedro Alonso OSB, quien en la homilía nos recordó las obligaciones de nuestra fe y las exigencias de nuestra caridad cristiana y su mutua compenetración a la hora de la realización del apostolado misionero. La misca fue cantada por todos los asistentes, dirigidos por el P. Ismael Fernández, prior de Silos.

A su terminación, todos los asistentes, por grupos, pudieron admirar la grandeza artística del monasterio. Llamó poderosamente la atención el claustro románico del monasterio. Asimismo la cripta, antigua iglesia visigótica, restaurada hace dos años y construída por Ventura Rodríguez, arquitecto de San Francisco el Grande de Madrid. A continuación se pasó a contemplar el nuevo museo restaurado este año, antigua iglesia de San Miguel del siglo X, en el que se guardan el cáliz de Santo Domingo del siglo XI, el tímpano de la antigua iglesia románica y manuscritos visigóticos.

Después tuvo lugar el almuerzo en los comedores del monasterio, servido por los profesos y novicios del mismo y presidido, al igual que la misa por Dom Pedro Alonso, abad mitrado de Silos, monseñor Lecuona, superior general del IEME y monseñor Conde, obispo de Córdoba, monseñor Trung Cao Dai, obispo de Sila (Vietnam) y los profesores de la Semana, PP. Bernardi, Romeral, Buron, Gardini, director de la revista Fide e Civiltá y P. César Ruiz, secretario de las Semanas misionales.

Como sobremesa, hubo unos momentos en que los semanistas recordaron el folklore de sus respectivas regiones y amenizaron el momento.

Por la tarde, los semanistas, se dirigieron a la Yecla, macizo cretáceo de imponente grandeza, donde pudieron admirar maravillosos paisajes naturales fabricados por el agua en su contacto con la naturaleza.

Caleruega fue la meta siguiente de los semanistas. Cuna de Santo Domingo de Guzmán y sede del noviciado de los Padres Dominicos.

Después de la visita a la villa y al interior del monasterio, tuvieron lugar las vísperas cantadas por todos los semanistas. Durante la función litúrgica, dirigió la palabra el obispo dominico vietnamita, monseñor Trug Cao Dai, quien relató la historia del catolicismo en el Vietnam y la llegada de los primeros misioneros a aquel país. Con palabras prendidas de emoción, pidió a todos los asistentes una oración de súplica ante la Virgen María, con la intercesión de Santo Domingo de Guzmán, por su Patria y por los los millones de católicos vietnamitas, auténtico ejemplo de vivencia de la fe cristiana. Recordó la necesidad de nuestra oración en vista de que si por la guerra, el Vietnam cayera en poder del comunismo, todo el Sudeste asiático peligraría en su fe. Oración de hermanos en la fe, que no puede dejar de alcanzar la paz para este sufrido país asiático.

Posteriormente los novicios del monasterio dominico ofrecieron a los semanistas un breve y escogido concierto de canciones populares. Tal fue su repertorio: Goikomendian, canción vasca; Heavin, espiritual negro; Guadalajara y el Romeral, con intercalación de varios solos de guitarra. Todos los presentes pudieron disfrutar en esos momentos dedicados a la música.

Ya anochecido, todos los semanistas se encaminaron a Burgos, dispuestos y con nuevos ánimos a continuar los trabajos de la Semana en los próximos días que aún restan de la misma.

La Semana Misional 1968 que lleva como título «Fe y Misión», está llegando a su fin. Hoy será la clausura. La jornada de ayer fue la última jornada de trabajo completa, ya que hoy a mediodía finalizará la Semana.

En la escala ascendente de los temas tratadas llegamos ayer al punto clave en el desarrollo y expansión misionera de la fe: la comunidad viva.

El doctor Andre Romelaere P. B., profesor del Estudio de los Padres Blancos de Lovaina habló del «Proceso en la creación de una comunidad de fe». El Rvdo. P. Walter Gardini, S. X., director de «Fide e Civiltá» de Parma, lo hizo sobre «Exigencias misioneras de la comunidad de fe».

CONFERENCIA DEL P. ROMELAERE

Comenzó hablando de la situación actual de las comunidades de fe en Africa. Como misionero del Congo por largos años, constató que a pesar de los grandes esfuerzos de catequesis y evangelización, la vida de fe es aún superficial. De ahí, la urgencia de crear, en el cuadro de las parroquias, dinámicas comunidades de fe, capaces de hacer penetrar la visión de fe en la vida individual, familiar, social, y en las mentalidades, estructuras e instituciones.

¿Cómo debe ser una comunidad de fe? Una comunidad de fe debe ser a la vez una realización local de la Iglesia universal y al mismo tiempo una comunidad plenamente injertada y enraizada en el ambiente, capaz de ejercer en él su misión de salvación. Una comunidad de fe vive su vida humana concreta en una visión de fe es decir, vive conscientemente su situación existencial según todas las dimensiones y todas las riquezas de la realidad concreta e iluminada por la fe. Es una comunidad de oración y culto la vida de fe, se explica y alimenta en la vida de oración y de culto, que constituyen los momentos cumbres en la vida de fe. Es una comunidad de Iglesia; por el lazo de comunión eclesial se une con la iglesia diocesana y por medio de ella con la Iglesia universal.

Crear una comunidad de fe será, pues, reunir los bautizados pertenecientes a un ambiente sociológico determinado, en una comunidad que viva su fe en la vida ordinaria de cristianos comprometidos en el Mundo, nutriéndola con la Palabra de Dios y el culto litúrgico, y unida por el vínculo jerárquico con el obispo y a través de él con la Iglesia universal.

Esta comunidad de fe debe estar plenamente injertada en el medio ambiente humano: vivir y expresar su fe en armonía con la cultura, las corrientes de ideas, las expresiones de pensamiento del medio ambiente humano, esto es, adaptación. Debe ser comunidad abierta, en situación de diálogo con todos los hombres.

«Cómo se crean estas comunidades de fe? En una pastoral de conjunto, la parroquia aparece como un centro de animación pastoral: ella debe coordinar y animar las comunidades de fe. En una pastoral de conjunto, la parroquia aparece como un centro de animación pastoral: ella debe coordinar y animar las comunidades de fe que se constituyen sobre la base de las realidades sociológicas. Esto supone una concepción más flexible del papel del clero parroquial: descubrir los líderes de estas comunidades, ayudarles y estimarles en su tarea de animadores. La acción parroquial —clero y laicos— comprometidos a la vez se podría situar en un triple nivel: animación de la vida litúrgica y comunitaria que es de gran importancia para estimular y nutrir la vida de fe. Presentación de la Palabra de Dios: ministerio profético de la palabra, por medio de la predilección, por medio de la catequesis adaptada, por medio de la reflexión sobre las situaciones y los sucesos a la luz del evangelio. Animación de la vida cristiana evangélica en todos los aspectos de la vida con objeto de transformar la vida individual, familiar, social: he aquí el papel de todos los movimientos apostólicos y de acción social.

Las comunidades de fe deben ser creadas en todos los niveles de las estructuras eclesiásticas: parroquias, diócesis y también en la Iglesia universal, Pueblo de Dios, comunidad de fe y caridad, desparramada por el mundo entero como sacramento de salvación de toda la humanidad.

CONFERENCIA DEL P. GARDINI

En la segunda ponencia intervino el P. Walter Gardini, sobre el tema: «Exigencias misioneras de la comunidad de fe». En una primera parte —renovación interior por un testimonio evangélico integral—: la comunidad cristiana debe llegar a ser un «signo» transparente y claro del interés que Dios tiene por el hombre, por su salvación. Ha de ser un testimonio global, que abarque todos los campos de la actividad humana. Dar testimonio significa permitir al no creyente descubrir en la vida la impronta de Dios, hacer visible la presencia de una realidad nueva: el Espíritu Santo. Hay una serie de contratestimonios en la Iglesia, como son: las divisiones internas, situaciones de injusticia en el Mundo, incluso entre los que se llaman cristianos. Es cierto que ya ha comenzado el examen de conciencia, pero las reformas son aún demasiado inciertas y discontínuas. Cada comunidad cristiana debe solidarizarse de un modo más resuelto con los pobres del Mundo y con todos los oprimidos de cualquier clase, para manifestar que «somos todos uno en Cristo».

Una segunda exigencia: es el diálogo y participación. Superación del espíritu individualista y de grupo. Encuentro de las comunidades cristianas entre sí: una Iglesia local (diócesis) vive y participa de la plenitud de los dones recibidos sólo si permanece en unión con todas las otras iglesias. Es precisamente a través del obispo como la Iglesia local se une y está abierta a todas las demás iglesias y el Mundo. Esta apertura ha de llevar a cada una de las iglesias locales a sentirse solidarias entre sí, comunicándose sus bienes, sus preocupaciones, sus inquietudes.

Y una tercera exigencia, brota de las dos anteriores: envío de miembros para la evangelización. No basta tener espíritu misionero, es necesario que haya quienes desempeñen la función misionera. La evangelización más que una conquista o una cruzada es diálogo, un cambio de vida, un ser con - para en los otros. Ningún motivo de orgullo espiritual en el evangelizador: El dá y recibe, enseña y aprende.

Al final el P. Gardini dijo: «Comienza una nueva era misionera y está caracterizada por una integración más eficaz de las misiones en la misión de la Iglesia y de la Iglesia con el mundo. Se hablará cada vez menos de las misiones extranjeras y cada vez más de la Iglesia Misionera». Es en la fe donde las comunidades diocesanas y parroquiales encontrarán la fuerza para un testimonio evangélico más integral, para una intercomunión más vital, para un envío más generoso de sus hijos a todo el mundo.

COLOQUIOS DE LA TARDE EN EL CIRCULO CATOLICO DE OBREROS

Como en días anteriores, se celebraron ayer los coloquios misionales dirigidos al gran público de Burgos orientados a activar su entusiasmo misionero y a acentuar el compromiso universalista de su vocación cristiana.

Conforme han ido discurriendo los días de la semana, ha aumentado el número de los asistentes. Todos coinciden en que estos coloquios les son de gran provecho en la intensificación de su espíritu misionero.

Los de ayer fueron dirigidos, como en días anteriores por los PP. Héctor María Fariña, misionero de Rhodesia y Alfonso Valverde, profesor del IEME.

Ante el público que abarrotaba el salón del Círculo Católico de Obreros se presentaron siete misioneros, representando los países del Mundo entero, y que en concreto nos traían vivencias del Perú, República Dominicana, Rhodesia, Madagascar, Formosa y Japón. En sus palabras cálidas, hemos vivido el drama misionero de estos países, en todos los aspectos religiosos, culturales y sociales.

Sus palabras han hecho sentir las condiciones infrahumanas del Perú y Madagascar los problemas étnicos de Formosa, la dificultad de los conversiones en el Japón, las esperanzas de los nuevos catequistas nativos de Rhodesia que se forman en su Escuela de catequistas.

Con este coloquio, han terminado por este año estas sesiones de los misioneros cara al público. Su presencia ha sido la mejor ayuda y estímulo al espíritu misionero de todos los que hemos tenido la gran suerte de haber podido escucharles

Lo importante será que estos impulsos misioneros se conviertan en frutos durante los próximos meses mientras esperamos los coloquios del año próximo, que de nuevo nos estimularán en nuestros afanes misioneros.

HOY, JORNADA DE CLAUSURA

Hoy concluirá la Semana de Misionología, con los actos siguientes:

Ofrenda en sufragio del Ilmo. Mons. D. Angel Sagarminaga, eficaz promotor de las Semanas Misionales, con misa de la Propagación de la Fe, con homilía concelebrada y presidida por el nuevo director nacional de la Organización Misional Pontificia, Ilmo. Sr. D. Joaquín María Goiburu Lopetegui.

A las once, sesión general, con intervención del R. P. Félix Asensio, de la Universidad Gregoriana de Roma, sobre «Visión bíblica de la infidelidad».

A las doce, sesión de clausura, con disertación del catedrático de la Universidad de Valencia, don José Corts Grau, sobre «Mundo moderno y dinamismo misionero». Lectura de adhesiones y conclusiones aprobadas en las anteriores sesiones públicas y palabras finales, por el Excmo. y Rvdmo. Mons. Segundo García de Sierra, arzobispo de Burgos, presidente de la Semana.

Finalmente, acto eucarístico de acción de gracias en la Santa Iglesia Catedral.

NOTA IMPORTANTE

Los billetes para la peregrinación a Lourdes organizada por la Semana Misional se distribuirán esta noche a las ocho y media en el salón de actos del Círculo Católico de Obreros.

ADMINISTRATIVO
práctico en nóminas y legislación laboral, se precisa, para importante empresa del «Polo» Edad mínima, 30 años.
Teléfono 205539.
(R. O. C. n.º 952)

VIDA RELIGIOSA

SANTORAL

SANTOS DE HOY:

Nuestra Señora Refugio de los Pecadores. Ss. Hipólito, Casiano, maestro; Elena, Máximo, mrs.; Radegunda, reina.

Misa de cuarta clase y color verde de la dominica X de Pentecostés, segunda oración de Ss. Hipólito y Casiano.

SANTOS DE MAÑANA:

Vigilia de la Asunción. Ss. Eusebio, pb.; Marcelo, Calixto, mrs. Demetrio, mrs.

Misa de segunda clase y color morado de la Vigilia de la Asunción.

CULTOS

AGUSTINAS DE LA MADRE DE DIOS. — Jubileo circular de las 40 horas, los días 13, 14 y 15. Por la mañana, a las ocho, misa armonizada, seguida de exposición de S. D. M.

Por la tarde, a las siete, rosario, triduo, bendición y reserva del Santísimo.

SANTA AGUEDA. — Asociación de Ntra. Señora de Fátima. La Asociación de Nuestra Señora de Fátima celebrará la Devoción de las seis apariciones a los tres videntes, dando comienzo el día 13 de Mayo, terminando dicha Devoción el día 13 de Octubre. Todos los meses será por la tarde a las siete y cuarto.

El capitán general presidió la jura de Bandera en Araca

Según teníamos anunciado, el capitán general presidió en la mañana del domingo la solemne ceremonia de jura de la Bandera de cuatro mil reclutas que han finalizado su período de instrucción en el Campamento del CIR de Araca (Alava).

Acompañaron al capitán general, teniente general Cabanas, el jefe de su Estado Mayor general Mármol y el subinspector general Alós y otros mandos militares. Previamente el capitán general pasó revista en un "jeep" a la formación de reclutas

Después de la ceremonia de jura de Bandera, a la que asistieron muchos familiares de los nuevos soldados, éstos desfilaron ante el capitán general y se ofrendó una corona a la memoria de los fallecidos.

D. Rafael Vadillo delegado provincial de Educación Física y Deportes

Madrid. — En el 17 pleno del Consejo Nacional de Educación Física y Deportes, han sido nombrados diversos delegados provinciales, entre los cuales se encuentra el de Burgos.

Para ostentar dicho cargo ha sido designado don Rafael Vadillo Duró, que asimismo desempeña la misión de delegado provincial de Juventudes.

RESTOS
VERANO
EPIFANIO

CAMPAMENTO DIOCESANO SANTA MARIA LA MAYOR

(LLEGADA DE LOS COMPONENTES DEL SEGUNDO TURNO)

Mañana, miércoles, día 14, se efectuará el relevo de turnos.

Los componentes del segundo turno llegarán a la Catedral a las dos en punto, donde tendrá lugar un breve acto eucarístico-mariano.

El próximo turno, especial para dirigentes y educadores comenzará el lunes, día 19, de los corrientes.

La Comisión Diocesana de Campamentos

Quisicosas LOCALES

Por decisión de la Dirección general de Bellas Artes, tendrá que rebajarse dos pisos en el edificio que construye el Banco de Bilbao en la calle de Vitoria y plaza de Calvo Sotelo.

Bellas Artes considera que la salturas que tomaba el inmueble perjudicaban la estética y armonía de la citada plaza donde destaca la Casa del Cordón.

★

Los temas de la "Auto Vía de Ronda" y de la travesía urbana de la carretera general de Irún por nuestra ciudad están consumiendo mucho papel y mucha tinta. La opinión pública burgalesa se pregunta qué pasa a estas alturas de ambos importantísimos proyectos.

Hay quien piensa que, no obstante todo lo que se ha dicho y escrito, quizá ahora Obras Públicas por una serie de circunstancias que escapan al conocimiento de profano, se decida primero por la travesía urbana, dejando para más adelante la citada autopista.

Insistimos en que ambas obras son fundamentalísimas para la ciudad por aspectos de tráfico y de ordenación urbana.

✶

Fidel Castro ha solicitado a Burgos una biografía del Cura Merino, guerrillero cuyo estudio le interesa mucho al dirigente cubano.

★

Se nos informa que cerca del Hospital del Rey y de la antigua fábrica de Sedas, existe una queserías que despide pésimos olores y que hay aguas obstruídas. La cosa no parece ser pequeña y se pide una solución al problema.

Las repisas de los balcones amenazan con desprenderse en la calle de Arco del Pilar, esquina a la de San Lorenzo. El observador verá que los balcones están apuntalados. Un hombre versado en la construcción asegura que las repisas están a punto de desprenderse y que puede que no resistan un mes, lo que, de ser cierto, representa un evidente riesgo para la integridad física de los peatones.

Atención al peligro.

Y hablando de dicha calle unos vecinos de la de San Gil, piden que se arregle esta vía rúa que se encuentra en mal estado.

Martinillos

REBAJAS
VERANO
EPIFANIO

TRILLADORA
se vende Ajuria" modelo 110 con correas trapezoidales y con su correa motriz, a toda prueba. Informes: Tfno. 355658 Bilbao y 153 Munguía.

PRECISAMOS
alicatadores
"DUPLEX"
San Jualián, 7
(ROC. N.º 946)

†

El novenario de rosarios que dará comienzo hoy, día 13, a las 8 de la tarde en el Convento de Santa Clara, será aplicado por el eterno descanso del alma de

LA SEÑORA

Doña Pilar Olalla Azcona

(Viuda de Izarra)

Que falleció el 4 de los corrientes

Q. E. P. D.

LA FAMILIA agradecerá la asistencia a dichos actos de caridad.

Burgos, 13 de Agosto 1968

†

El novenario de misas que darán comienzo el día 16 del actual, a las 9,30 en la parroquia de San Lesmes Abad, serán aplicadas por el eterno descanso del alma de

LA SEÑORA

Doña Domitila Ballesteros Ballesteros

Que falleció el día 6 de los corrientes

Q. E. P. D.

LA FAMILIA suplica a sus amistades la asistencia a alguno de dichos actos piadosos, por lo que les anticipan las gracias.

Burgos, 13 de Agosto 1968

✝

Primer aniversario

EL SEÑOR

DON ADERITO JOSE SERNA SEDANO

Falleció en Madrid el día 13 de Agosto de 1967

(Q. E. P. D.)

Su apenada esposa, doña Mercedes Escolante, hermanos políticos, tíos, sobrinos y demás familia

Ruegan la asistencia a las misas que se celebrarán hoy, día 13, en el Asilo de las Mercedes, a las 7,30 de la mañana; en la iglesia de San Lorenzo, a las 9, 9,30 de la mañana y mañana, día 14, en la iglesia de San Lesmes (capilla de las Bernardas), a las 8 y 12 de la mañana, asimismo las que se celebren en los Padres Capuchinos de Basurto (Bilbao), en Jesús de Medinaceli y Padres Salesianos de Madrid; en Villaquirán de los Infantes y en Linares de Bricia.

La familia agradece le tengan presente en sus oraciones.

Burgos, 13 de Agosto de 1968

✝

Primer aniversario

EL SEÑOR

DON JULIAN GARCIA SECO

(INDUSTRIAL QUE FUE DE ESTA PLAZA)

Falleció el día 14 de Agosto de 1967, habiendo recibido los Santos Sacramentos y la Bendición de Su Santidad

Q. E. P. D.

Su apenada esposa, doña María Cruz García del Olmo; hijos, don José Luis, doña Francisca, doña María del Carmen, doña Ana María, don Antonio y doña Juanita; hijos políticos, doña Mercedes Arce, don Félix García, don José María Grijelmo, doña María-Luisa Julián y don Juan Hernández; hermanos, hermanos políticos, nietos y demás familia

SUPLICAN a sus amistades oraciones por el eterno descanso de su alma y la asistencia a la misa, que se celebrará mañana, día 14, a las DOCE de la mañana, en la iglesia parroquial de San Cosme y San Damián y los días 13, 14 y 15 Exposición y Reserva en las Reverendas Madres Esclavas, por cuya asistencia les anticipan las más expresivas gracias.

Burgos, 13 de Agosto de 1968.

✝

El novenario de misas y rosarios que han dado comienzo el día 11 de los corrientes las misas en la iglesia del Carmen a las 8 ½ de la mañana y los rosarios en la parroquia de San Cosme y San Damián a las 8 de la tarde se están aplicando por

LA SEÑORA

Doña Trinidad Arnáiz Fernández

Que falleció el día 30 Julio pasado

Q. E. P. D.

LA FAMILIA agradecerá la asistencia a alguno de dichos actos de piedad, por lo que les quedará agradecidos.

M.E.C.D. 2017

Almuerzo en la Embajada española de Lisboa en honor del presidente de Portugal

Brindis recíprocos por la prosperidad de los dos países ibéricos

Lisboa (Efe). — Se ha celebrado esta tarde en el palacio de Palhava el almuerzo que tradicionalmente ofrece el embajador de España todos los años en honor del presidente de la República portuguesa.

Han asistido al mismo con el jefe del Estado portugués y señora, sus dos hijas y su yerno, doctor Antero de Figueiredo; ministro de Negocios Extranjeros y señora; ministro de Marina, almirante jefe del Estado Mayor de la Armada y señora; secretario general de la Presidencia y señora; almirante Henrique Tenreiro y altos funcionarios de la Secretaría General; jefe de la Casa militar y ayudantes del jefe del Estado portugués. Asistió también todo el personal diplomático de la Embajada y agregados de las tres Armas, y consejero cultural, todos acompañados de sus esposas.

A los postres el embajador don José Ibáñez Martín pronunció unas palabras en las que señaló el honor que para la Embajada de España supone la presencia del presidente portugués en este almuerzo que este año coincide con el décimo aniversario de su exaltación a la primera Magistratura de la nación. Resaltó el embajador la larga experiencia del presidente como marino y puso de relieve las dotes políticas y el amor que el presidente portugués tiene a su pueblo.

Brindó por último el embajador por el presidente portugués, por la prosperidad de su país, por su honda fraternidad con Brasil y España e hizo votos por que Portugal siga siendo grande por el esfuerzo de todos los suyos.

El almirante Américo Tomás contestó expresando el placer que, tanto él como los demás portugueses presentes, sienten al sentarse a la mesa en la Embajada de España, nación que comprende perfectamente a Portugal, después de haber vivido junto a este país una larga vida común.

Por último el jefe del Estado portugués ha dado las gracias por las palabras pronunciadas por el embajador de España y levantando su copa ha brindado por el desarrollo constante de España, por el Generalísimo Franco y por los anfitriones y comensales presentes en este acto que ha constituído una nueva consagración de la amistad hispano-portuguesa.

ACTIVIDADES DEL DOCTOR SEVERO OCHOA

Buenos Aires (Efe). — Con el patrocinio de la Academia nacional de Ciencias Exactas, Físicas y Naturales disertó hoy, en la Institución Cultural Española, el eminente investigador español doctor Severo Ochoa, laureado con el Premio Nobel de Medicina en 1959, quien desarrolló el tema: «Mecanismo molecular de la lectura del mensaje genético».

El doctor Ochoa, cuya obra en el campo de la bioquímica se señala por sus estudios y hallazgos científicos de gran importancia, trabaja actualmente con preferente dedicación, en la investigación y el conocimiento de las células vivas y la síntesis de las proteínas.

PARA MARIA RASPUTIN, ANA ANDERSON ES LA PRINCESA ANASTASIA DE RUSIA

Una banda internacional de contrabandistas de oro y brillantes, a punto de ser desarticulada por la «Interpol»

Ha contraído matrimonio canónico secretamente un bandido sardo al que la policía está buscando desde hace tres años

(Viene de primera página)

Cambridge, manifestó que era improbable que las señales procedieran de un origen inteligente, pero añadió: "no podemos desechar la interpretación de los hombrecillos verdes".

ENTREVISTA

Washington (Efe).—"Yo creo que ella es la Princesa Anastasia", ha declarado María Rasputin, la hija del famoso monje ruso, poco después de concluir la entrevista que sostuvo con Ann Anderson, la mujer que alega ser la hija del Zar Nicolás II.

La hija de Rasputin y "Anastasia" se conocieron en la Corte del Zar. Pero en esta oportunidad, ni una ni otra se pudieron reconocer a primera vista. Se sabe que ambas, cuando jóvenes, vivieron juntas, especialmente durante los días difíciles que precedieron a la revolución bolchevique.

"Han pasado tantos años y nosotros los humanos cambiamos tanto... tanto, tanto cambiamos en nuestras fisonomías", dijo María Rasputin, quien vive en Los Angeles, California, desde hace varias décadas, ciudad desde donde viajó a Virginia para conversar con miss Anderson, o la Princesa Anastasia.

"Miss Anderson tiene todos los ademanes propios de una Princesa..., su modo de hablar..., sus gestos... Yo creo que ella es la Princesa Anastasia", volvió a decir María Rasputin, pero a pesar de su afirmación, se notaba cierta duda en sus ojos e indecisión.

María Rasputin dijo también que Ann Anderson prefirió no hablar, con ella en ruso, y que lo hicieron en francés... "Yo no sé porque ella cambió del ruso al francés. Yo no sé porqué ella no quiso que hablaramos en nuestro idioma natal", añadió.

Los detalles de esta entrevista aparecen hoy publicados en un vespertino de Washington. Ambas mujeres volverán a conversar próximamente, según declaración de la propia María Rasputín.

BANDA DE CONTRABANDISTAS DE ORO

Ginebra (Suiza), (Efe-Reuter).—La Policía suiza trabaja con la "Interpol" para desarticular una banda de contrabandistas de oro y brillantes. Entre los detenidos figuran dos ingleses.

La Policía se ha negado a facilitar los nombres de los miembros de la banda detenidos. La banda tenía contactos en Hong Kong y Amsterdam.

Los dos ingleses fueron detenidos en esta ciudad el pasado jueves después de haber retirado 150.000 dólares de la sucursal en Zurich de un Banco americano y haber comprado oro por ese importe.

De fuente de la policía se ha dicho que se han descubierto las actividades de la banda cuando un australiano trató de retirar 150.000 dólares de un Banco de Amsterdam al mismo tiempo, poco después de la hora de cierre de operaciones el viernes 2 de Agosto.

El Banco entró en sospechas y el individuo fue detenido poco después.

Los ingleses compraron unos 80 kilos de oro y lo entregaron a un mensajero que salía en avión para Hong Kong. El mensajero, según se ha dicho, fue detenido al llegar a Hong Kong.

Los ingleses fueron trasladados a Zurich, después de su detención. El jefe de la banda no ha sido detenido aún, según se ha dicho en la oficina del fiscal.

Según una información procedente de La Haya y publicada en el periódico suizo "Der Bund", el jefe de la banda es un inglés de 29 años que se dice escritor.

"Der Bund" dice que los Bancos de Zurich y Amsterdam recibieron simultaneamente, por "Telex" órdenes de pagar 150.000 dólares, procedentes de Hon Kong.

TRAGICO ACCIDENTE

Durango (Colorado EE. UU.), (Efe-UPI).—"Pancho Villa" ha dado muerte a una mujer contra la que disparó su revolver.

Cuando "Pancho Villa" entró jactanciosamente en una taberna de la localidad, todos los presentes soltaron la carcajada. Sabían que se trataba de Gene Gutiérrez, de 39 años, que se había vestido igual que el legendario forajido mejicano, con motivo de las fiestas de Durango. Uno de los clientes, Claudia García, de 19 años, le pidió, riéndose, que "la matara" disparando sus pistolas contra ella.

Poniendo cara "feroz", Gutiérrez desenfundó su revólver —que estaba cargado con cartuchos de fogueo— y disparó hacia la joven. Esta dio un grito y desplomó sobre el suelo.

Las carcajadas aumentaron e incluso sonaron algunos aplausos por el realismo de la escena. Sin embargo, se hizo un silencio ominoso cuando se formó un pejueño charco de sangre junto al cuerpo de Claudia. Fue recogida rápidamente y llevada a un hospital donde falleció ayer, domingo.

La Policía confirmó posteriormente que el arma estaba cargada con cartuchos de fogueo. El accidente ocurrió debido a que dichos cartuchos eran de un calibre inferior al del arma y, al producirse el disparo, salió el casquillo a través del cañón —convertido en improvisado proyectil— y alcanzó mortalmente a Claudia.

MATRIMONIO SECRETO DE UN BANDIDO SARDO

Cagliari (Cerdeña, Italia), (Efe).—Un bandido sardo que es buscado por la Policía desde hace tres años, contrajo matrimonio secretamente en la noche del 26 de Julio pasado, en la iglesia parroquial de Onani (Nuoro) con una mujer que había testimoniado en su favor durante el proceso.

Se trata de Pasquale Pau, de 40 años, condenado el 9 de Mayo último en rebeldía a 21 años de prisión por un Tribunal de Nuoro, que lo declaró responsable del asesinato de Salvatore Carta, en los últimos días de Carnaval de 1965, en una plaza de la localidad sarda de Siniscola.

La esposa del bandido, Angela Marras, de 29 años, quien declaró en el proceso que en el momento del delito Pasquale Pau estaba en su casa, espera actualmente un hijo.

El matrimonio fue celebrado en secreto después de la medianoche del 20 de Julio por el párroco de Onani, don Antonino Fronteddu, el cual concedió al bandido la dispensa de las publicaciones matrimoniales previas para los casos de extrema necesidad. El sacerdote había obtenido el permiso del arzobispo de Nuoro para celebrar el matrimonio secreto y lo obtuvo en base al artículo 13 del Concordato.

BROMA TRAGICA

Disfrazado de Pancho Villa simula unos disparos y mata a una mujer

Durango (Colorado, Estados Unidos) (Efe-UPI). — «Pancho Villa» ha dado muerte a una mujer contra la que disparó su revólver.

Cuando «Pancho Villa» entró jactancioso en una taberna de la localidad, todos los presentes soltaron la carcajada. Sabían que se trataba de Gene Gutiérrez, de 39 años, que se había vestido igual que el legendario foragido mejicano, con motivo de las fiestas de Durango. Uno de los clientes, Claudia García, de 19 años, le pidió, riéndose, que «la matara» disparando sus pistolas contra ella.

Poniendo cara «feroz» Gutiérrez desenfundó su revólver —que estaba cargado con cartuchos de fogueo— y disparó hacia la joven. Esta dio un grito y se desplomó sobre el suelo.

Las carcajadas aumentaron e incluso sonaron algunos aplausos por el realismo de la escena. Sin embargo, se hizo un silencio ominoso cuando se formó un pequeño charco de sangre junto al cuerpo de Claudia. Fue recogida rápidamente y llevada a un hospital donde falleció ayer domingo.

La Policía confirmó posteriormente que el arma estaba cargada con cartuchos de fogueo. El accidente ocurrió debido a que dichos cartuchos eran de un calibre inferior al del arma y, al producirse el disparo, salió el casquillo a través del cañón —convertido en improvisado proyectil— y alcanzó mortalmente a Claudia.

ECONOMIAS
VERANO
EPIFANIO

El Papa entrará en la capital colombiana bajo lluvia de flores

Un grupo de sacerdotes, religiosas y laicos ocuparon el domingo la Catedral de Santiago de Chile

Bogotá (Efe). — Su Santidad el Papa Paulo VI entrará en la capital colombiana bajo una lluvia de flores y con todas las campanas de la ciudad lanzadas a vuelo, según detalles del programa general de su visita ajustados en el ensayo de ayer.

Cuando el Pontífice descienda del avión en el aeropuerto de El Dorado el 22 de Agosto próximo, será recibido por el presidente Carlos Lleras Restrepo, acompañado de todos sus ministros, del Cuerpo diplomático y de los más altos dignatarios eclesiásticos

CAMPAÑA CONTRA AMERICA Y COLOMBIA

Bogotá (Efe). — José Antonio Montalvo, embajador de Colombia ante la Santa Sede denunció anoche que publicaciones europeas lanzaron una campaña de descrédito contra América y Colombia, una vez se confirmó el viaje del Papa Paulo VI a Bogotá, con el posible propósito de influir en la decisión del Pontífice y perturbar su viaje.

Montalvo llegó a Bogotá para participar en los preparativos para la recepción al Santo Padre.

Los países europeos, dijo el diplomático al referirse a publicaciones de Prensa sobre el viaje del Papa no tienen ideas claras sobre América ni sobre Colombia; sus creencias e informaciones sobre Latinoamérica son falsas y hace dos meses se desató una campaña para desacreditarnos. No quiero atribuirla a malignidad, sino a poca información".

ADHESION DEL PRESIDENTE BRASILEÑO A LA "HUMANAE VITAE"

Manaos (Brasil) (Efe). — El presidente Costa de Silva se manifestó en favor de la encíclica "Humanae Vitae" del Papa Paulo VI en un mensaje dirigido al Sumo Pontífice en el cual le manifiesta su gratitud por la promulgación de aquel documento.

CONDENA DEL CONTROL DE LA NATALIDAD

Lima (Efe). — Monseñor Rómulo Carbone, Nuncio apostólico de Su Santidad en el Perú, condenó anoche el control de la natalidad y defendió la encíclica "Humanae Vitae", durante una entrevista que le hicieron en un conocido espacio radiofónico.

"La encíclica "Humanae Vitae" —dijo el Nuncio— expresa la ley natural, que es Ley de Dios y, por lo tanto, no puede ser modificada ni por los hombres ni por los esposos".

CONFUSIONISMO EN LAS UNIVERSIDADES CATOLICAS DE CHILE

Santiago de Chile (Servicio especial de la Agencia "Logos").—La Universidad Católica de Valparaíso (Chile), como la de la capital Santiago, atraviesa una crisis muy notable. Tras de numerosos conflictos entre los estudiantes y las autoridades académicas, en Valparaíso, se ha procedido a la elección de un nuevo rector con una votación a la que han sido llamados los mismos estudiantes. Así, se ha registrado el caso curioso de que para la elección de un rector de Universidad católica han concurrido organizadores estudiantiles de claro carácter político y alguna de ellas incluso de signo marxista. Es este un indicio del confusionismo que domina las Universidades católicas de Chile en el momento actual.

OCUPACION DE LA CATEDRAL DE CHILE

Santiago de Chile (Efe). — El Cardenal Arzobispo de Santiago Raúl Silva Henriquez, dio a conocer esta mañana una declaración oficial a propósito de los sucesos ocurridos ayer domingo en la Catedral que fue tomada por religiosos y laicos desde la madrugada hasta el atardecer.

Dicha declaración expresa en sus partes fundamentales:

"La acción de unos pocos sacerdotes descontrolados, olvidados de su misión de paz y amor, ha llevado a un grupo de laicos y de jóvenes a efectuar uno de los actos más tristes de la historia eclesiástica de Chile.

"Se ha profanado nuestra Iglesia Catedral, se han profanado hermosas tradiciones de nuestra Patria en materia religiosa.

"Hemos hecho todo lo posible por evitarlo. —No ha sido posible. Han prevalecido las pasiones sobre los ideales evangélicos.

"Queremos que nuestros fieles vean que condenamos con toda energía estos hechos y que los sacerdotes que han intervenido en ellos se han separado de la comunión con su obispo.

"Pido perdón a la Iglesia de Santiago por la ofensa que se le ha causado, y pido a todos los católicos que con su actitud y sus palabras, reprueben estos hechos y hagan sentir a los actores de ellos la gravedad que tienen y el mal que ocasionan al buen nombre de nuestra Iglesia y a nuestra Patria.

"Agradezco al Señor el dolor que me ha hecho sufrir. Creo que no debía ser yo ajeno a lo que tantos otros sufren en estas horas de incomprensión, de violencia y de injusticia en el Mundo entero. Le pido asimismo, que nuestro noble pueblo no se deje influenciar por quienes pretenden llevarlo por los caminos torcidos de la violencia.

"Perdono de todo corazón a los que me han ofendido.

SUSPENSION DE SACERDOTES Y RELIGIOSAS

Santiago de Chile (Efe). —El Cardenal-Arzobispo de Santiago, monseñor Raúl Silva Henriquez confirmó hoy que los sacerdotes y religiosas que habían participado ayer en la ocupación de la Catedral pidiendo junto a un grupo de laicos la democratización de la Iglesia católica, habían sido suspendidos de sus cargos.

Por lo tanto, los sacerdotes, no podrán celebrar misas ni administrar los sacramentos. De esta manera los religiosos "rebeldes" están impedidos de ejercer su ministerio.

Dijo el Cardenal Raúl Silva Henriquez: "Ha sido una medida dolorosa, pero necesaria para que los católicos conozcan el criterio de la jerarquía eclesiástica chilena".

DUBCEK Y ULBRICHT SE ENTREVISTAN PARA LIMAR ASPEREZAS

Tito visitará, de nuevo, Praga pero en calidad de Jefe de Estado

Karlovy Vary (Checoslovaquia) (Efe-Reuter). — Walter Ulbritch, dirigente de Alemania oriental, y otros altos funcionarios del partido comunista han llegado hoy a Karlovy Vary, para celebrar conversaciones con los dirigentes checos sobre el futuro de las relaciones entre los dos países

COMENTARIOS DE BONN

Bonn (Efe). — Uno de los dirigentes checoslovacos que participan en el encuentro de Karlsbad (los stalinistas ortodoxosos contra los reformadores de Praga) advertía anoche a los periodistas que la situación exige un completo esclarecimiento de las posiciones de Checoslovaquia con relación a "los dos Estados alemanes". Quien así hablaba ayer, Jozef Lenartd, secretario del comité central, es precisamente hoy en Karlovy Vary uno de los interlocutores del equipo comunista de Berlín-Pankow.

Ese plural de "los dos Estados alemanes", que tanto han esgrimido los hombres de Ulbricht para equipararse a Bonn, empieza a revolverse contra ellos. Ahora son los checoslovacos, que todavía no han reanudado relaciones con Bonn, los que oficialmente aluden a los dos Estados alemanes. Sin duda, opinan los observadores de la evolución de la Europa central, Dubcek pretende normalizar sus contactos con Bonn sin que esto provoque la oleada de injurias contra Praga que pudiera esperarse de los instigadores de la acción represiva del reformismo checoslovaco, que son los comunistas alemanes.

Los medios informativos de Alemania oriental describen la llegada de Ulbricht y sus acompañantes del Gobierno y del Politburó al aeropuerto de Karlsbad en términos que exageran la simpatía de la acogida o que la falsean. Otras fuentes informativas aseguran que los alemanes de Pankow fueron recibidos friamente.

Ee insiste hoy en Bonn en que los dos asuntos de mayor importancia en las deliberaciones germano-checas en Garlsbad, aparte de una posible tregua de no agresión a Dubcek de los medios informativos de Alemania oriental, habrán sido la cooperación económica Praga-Berlín y la "apertura al Este del Gabinete federal alemán".

TITO Y DUBCEK

Viena (Efe).—Se comenta en los círculos políticos de Viena que el presidente Tito visitará de nuevo Checoslovaquia, después del congreso extraordinario del partido comunista checoslovaco de primeros de Septiembre.

Tito ha permanecido hasta ayer en Praga, en calidad de jefe del partido. Su viaje oficial a Checoslovaquia, en otoño, probablemente tendría el carácter de visita de jefe de Estado.

Algunos observadores austríacos señalan hoy las diferencias en el grado de democratización del partido básico de Yugoslavia y de Checoslovaquia. Al parecer los nuevos estatutos del partido de Alexander Dubcek superan en flexibilidad a los del comunismo yugoslavo.

PERDIDA PULSERA

Cinco medallas recuerdo familiar 15 Julio. Se ruega entrega portería FEYGON, 10. Se gratificará.

GUINEA HA DICHO: «SI»

(Viene de primera página)

de las mesas allí instaladas y los escrutinios.

ROTUNDA MAYORIA DE "SIES"

Santa Isabel de Fernando Poo. — (Por Rogelio Baon, enviado especial de la Agencia "Cifra").

Hasta el miércoles próximo, día 14, no serán proclamados oficialmente los resultados de la consulta electoral de ayer, según se afirma hoy en fuentes bien informadas de Santa Isabel. Las mismas fuentes han ratificado al enviado especial de "Cifra" que puede adelantarse, aunque con el carácter de provisional y sin ratificación oficial en estos momentos, que el setenta por ciento de los votos emitidos son "sí" al texto constitucional que elaboró en Madrid una comisión hispano-guineana.

Las dos secciones en la que se dividió la Comisión electoral han proseguido durante todo el día de hoy los trabajos de revisión de las actas de las doscientas treinta mesas. La Comisión electoral la preside el magistrado del Tribunal Supremo don Angel Escuero, quien con dos miembros de la misma, ambos guineanos y titulados universitarios, quedó en Santa Isabel, a la vez que el vicepresidente, don Jaime Castro, presidente de la Audiencia provincial de La Coruña, marchó al continente con otros dos vocales, también guineanos y titulados universitarios. Se sabe que la labor de la Comisión se está realizando, examinando las actas con el mayor rigor y escrupulosidad, al igual que los escritos de impugnación presentados por presuntas incidencias en el curso de la jornada en algunos colegios electorales y a los resultados de los mismos.

Aunque sobre el particular no ha habido confirmación oficial, se cree saber que la mayoría de las impugnaciones o incidencias electorales, muy escasas por cierto son debidas en su mayoría a defectos en el censo.

Tanto en Santa Isabel como en Bata, los miembros de la misión de observadores de la Secretaría general de las Naciones Unidas, especialmente invitados asistieron a las reuniones de la Comisión electoral que examina todas y cada una de las actas y documentación anejas a ellas.

Terroristas uruguayos liberan al secuestrado Pereira, pero amenazan con nuevos raptos

Lento desarrollo económico y social de América latina

Montevideo (Efe). — El presidente de la Compañía nacional de Electricidad y Teléfonos del Estado, Ulises Pereira Peverbel, hallado hoy después de haber permanecido secuestrado durante cinco días por el grupo terrorista los "Tupamaros", ha pasado la noche en la residencia presidencial, junto a su amigo íntimo Jorge Pacheco Areco, según pudo comprobarse esta noche.

Luego, el presidente de "Ute", se entrevistó con altas autoridades del Gobierno, entre ellas, el ministro del Interior y el senador Augusto Legnaini.

AMENAZAN CON NUEVOS SECUESTROS

Monteviedo (Tfe). — Los "Tupamaros" amenazan con secuestrar a nuevas personalidades públicas, según se dice en esferas vinculadas a la casa del Gobierno. El presidente Pacheco Areco recibió al parecer, personalmente días atrás, una carta de "los Tupamaros" en la que se le hacía saber que en breve sería puesto en libertad —Ulises Pereira Reverbel— lo que se cumplió, asegurándose además que en breve serían secuestradas otras altas autoridades.

LENTO DESARROLLO ECONOMICO Y SOCIAL

Santiago de Chile (Logos).— El incremento económico-social de América Latina durante el pasado año ha sido muy lento, según declaraciones de C. Quintana, secretario ejecutivo de la comisión económica de las Naciones Unidas para América Latina. "Las perspectivas del comercio y del desarrollo en el Continente latinoamericano, en lugar de mejorar, se deterioran con gran detrimento para el nivel social de sus habitantes", ha dicho el señor Quintana en un informe.

(Es una colaboración especial para Agencia «Fiel». Prohibida la reproducción).

EL ABETO
SALAS DE LOS INFANTES
GRAN PISTA DE BAILE
Del 14 al 18 del corriente actuación del conjunto músico local
«LOS SIRIOS»
TRIUNFADORES EN RADIO Y TELEVISION

APARTAMENTOS
Situación magnífica, zona Vadillos. Mucho sol. 25 metros cuadrados de terraza. Exentos. Calefacción y agua caliente central. Llave en mano. VEALOS y se convencerá que son de su agrado.
Venta directa. — CONSTRUCCIONES NI-CAR
San Cosme, 9 bajo.

ELECTRA DE BURGOS, S. A.
Distribuidora de IBERDUERO
Se pone en conocimiento de los abonados de esta Sociedad de las localidades que se alimentan de las líneas de alta tensión denominadas Burgos - Balbases y Burgos - Villalón, que previo conocimiento y autorización de la Delegación de Industria de esta provincia, el día 15 del actual, desde las 7'45 horas de la mañana hasta las 4,00 horas de la tarde, aproximadamente, suspenderemos el servicio eléctrico a todos los centros de transformación conectados a citadas líneas.
En caso de realizarse los trabajos antes de la hora indicada, se restablecerá el servicio sin previo aviso.

IMPORTANTE EMPRESA
Dedicada a la fabricación de
REDUCTORES DE VELOCIDAD
precisa representante. INGRESOS de 100 a 300.000 pesetas anuales. Deberán tener ya selecciones comerciales en el campo industrial. Una gran capacidad para la venta. Desarrollar una gran actividad y realizar visitas periódicas.
IPROESA asesora la selección. Escriban con datos personales y detallando zona y artículos que representan a IPROESA. Balmes, 436. BARCELONA-6. Referencia 26.806.

SE PRECISAN OFICIALES
de primera de albañilería. Construcciones Florencio Novales Zorrilla. Oficina. Merced, 13, 2.° D. Obra. Fuentecillas, 19 (ROC. 945)

SE OFRECE
PLANIFICADOR o JEFE DE PRODUCCION
ambos cargos indistintamente, joven, con experiencia de cinco años en trabajos en cadena.
Dirigirse: Tfno. 205582

REPRESENTANTE
PARA BURGOS, NECESITA EMPRESA DE AMBITO NACIONAL.
ARTICULO INTRODUCIDO.
Servicio militar cumplido. No es necesaria experiencia en ventas.
Dirigirse por escrito de puño y letra al número 727.
PUBLICIDAD «ARBEX». — VITORIA.

RESTOS
VERANO
EPIFANIO

DIRECCION SEGURIDAD
Convocadas 275 plazas *AUXILIARES FEMENINOS*. Edad 18 a 35 años. Sueldo 72.000 pesetas más pagas. Título bachiller elemental (dispensado en algún caso). Instancias hasta 13 Septiembre. *Preparación. Contestaciones.* Pida programa con modelo instancia (franqueo 10 pesetas).
ACADEMIA BILBAO
SAGASTA, 10. MADRID-1.

NUESTROS TELEFONOS:
Redacción, 20 12 80
Administración, 207148

M.E.C.D. 2017

El domingo concluyó la III Semana de Música Antigua «Antonio de Cabezón»

Brillantísima audición de la Capilla Clásica de León

La Capilla Clásica de León, durante su magnífica audición del domingo que clausuró la Semana de Música Antigua "Antonio de Cabezón". — (Foto "Fede").

Bellísimo aspecto de la sala capitular del antiguo Monasterio de San Juan, donde se han celebrado diversos recitales de música antigua correspondientes a la Semana "Antonio de Cabezón". — La "foto" de «Fede» fue tomada en el recital de clavicordio a cargo de don José Luis Gonz)lez Uriol, el viernes último.

El domingo concluyó la III Semana internacional de Música Antigua «Antonio de Cabezón», brillantísimo colofón de los Festivales de España, organizados para nuestra ciudad por el Ministerio de Información y Turismo, a través de la C.I.T.E. y con la colaboración del Ayuntamiento y la Diputación.

El último acto de dicha Semana tuvo como marco la capilla del Condestable de la Catedral, en el cual dio un brillantísimo recital la Capilla clásica de León, formada por sesenta voces mixtas y que interpretó un escogido programa de composiciones del cancionero amoroso del siglo XVI español, en versión cuidadísima que fue coronada con calurosas ovaciones.

La III Semana de Música Antigua ha constituído, un año más, rotundo éxito y ha servido para acrecentar el gran prestigio alcanzado por este homenaje anual a la memoria del sin par Antonio de Cabezón.

(Foto FEDE)

Clausura de la III Semana Internacional de Música Antigua "Antonio de Cabezón"

Concierto coral de la «Capilla Clásica de León»

El domingo y en la Capilla del Condestable se celebró el último concierto que cerraba el ciclo de la III Semana Internacional de Música Antigua "Antonio de Cabezón". A la "Capilla Clásica de León" correspondió el honor de clausurar tan importante ciclo que se ha extendido durante siete días consecutivos y en el que han desfilado toda una gama de intérpretes y vocales, instrumentos y obras, especialmente dedicadas a la música antigua; con dedicación especial al renacentismo español en homenaje a la figura cumbre de Antonio de Cabezón, músico burgalés y universal del siglo XVI.

No conocíamos a la "Capilla Clásica de León" ni sabíamos de su constitución como coral clásica "a capella". El que esto escribe, saturado está de ¡cuánto amor y sacrificio (que es sublimado amor) es menester para crear, sostener, concertar, dirigir, infundiendo arte y afición a esa bendita juventud de nuestras provincias...! Ello ya merece nuestra admiración y aplauso aparte de otros méritos, que los tiene, y calificados, la "Capilla clásica de León" con su joven maestro, Rvdo. Don Adolfo Gutiérrez Viejo, organista de la catedral de León. No es labor sencilla montar con aficionados todo un muestrario de la canción amorosa del siglo XVI. En ese cancionero intimista, entre poema y sonido de que es maestro con singular personalidad, el poeta-músico, músico-poeta, Juan del Enzina (o Encina), un personaje curioso de estas artes; entre frívolo y místico, sucesivamente... Autor célebre de églogas y autos o farsas y músico famoso de villancicos (de villanos) y canciones íntimas y deliciosas de bien amar... Hasta once de este autor escuchamos con deleite a la notable coral de León, que por cierto cantó con buen estilo interpretativo que infunde con juvenil entusiasmo su director Gutiérrez Viejo. Aceptable flexibilidad en los melismas, propios del género aunque un tanto oscura la dicción vocal de los preciosos textos. Ponderado el matiz, si bien una continuada impostación de falsete en pianos y mezzo fortes hace peligrar la estabilidad tonal del conjunto, formado por unas sesenta voces, destacando sencillamente las femeninas (magníficas y numerosas) sobre las graves, que son menos y no profundas. Así se evidenció en la deliciosa canción "Prado verde y florido" para hombres solos, de Francisco Guerrero. Una recopilación de sonetos y villancicos a cuatro y cinco voces, de Juan Vasquez completaba el programa que integraban cerca de treinta canciones, las más características y seleccionadas del temario amoroso del siglo XVI español. El auditorio aplaudió cada una de ellas y subrayó con una ovación "La de los álamos vengo". Al final, ante la insistencia del público este notable conjunto coral interpretó fuera de programa "Ruega por nosotros" a solo y coro a boca cerrada armonizada por Iruarrizaga, y "Drin dilin drin" del Cancionero de Palacio.

Grandes triunfos deseamos a la "Capilla Clásica de León" y a su director Rvdo. D. Adolfo Gutiérrez Viejo, ánima sensible del notable conjunto.

Gratos fueron y aplauso merecen los festivales de España en Burgos 1968 en su III Semana Internacional de Música Antigua "Antonio de Cabezón" organizados por el Ministerio de Información y Turismo, Excmo. Ayuntamiento de Burgos y Excma. Diputación provincial. Sólo una idea sugerimos: Que estas manifestaciones culturales, al menos en teatro, conciertos sinfónicos, ballet, etc., se prodiguen durante el invierno de Burgos...

Angel-Juan QUESADA

Se necesita

Ebanista oficial de 1.ª para puesto de control de calidad.

Edad, 30 a 40 años

Salario en función de valía.

Dirigirse por escrito al Apartado 278 de Burgos.
(R. O. C. núm. 998)

MUNICIPIO DE HINESTROSA

COTO DE CAZA

Gran éxito del Orfeón Burgalés en el XIV Concurso nacional de Corales, en Torrevieja

Asistieron el director general de Radiodifusión y Televisión

Torrevieja (Alicante).—En la noche del domingo el laureado Orfeón Burgalés que dirige el maestro Salvador Vega abrió el XIV concurso nacional de Corales en el que toman parte 23 coros representativos de toda España.

Ante un numerosísimo público que llenaba el amplio recinto habilitado al efecto, y con asistencia del director general de Radiodifusión y Televisión señor Aparicio Bernal, autoridades alicantinas y diversas personalidades, se inició el brillante certamen al que también han realizado con su presencia las gentiles "Reinas" de las fiestas de Torrevieja y de Alicante.

Primero el laureado poeta Luis López Anglada pronunció un bellísimo pregón y la Masa Coral de Burgos —fuera de concurso— actuó, especialmente invitada, ejecutando dos escogidas piezas de su selecto repertorio, que fueron retransmitidas a todo el país por la Sociedad Española de Radiodifusión. Al final el Orfeón Burgalés escuchó grandes aplausos.

Inmediatamente después dio principio al concurso, y también al Orfeón Burgalés correspondió el alto honor de intervenir en primer término, haciéndolo con las dos composiciones obligadas para cada una de las modalidades del certamen. El público asistente aplaudió con calor y volvió a tributar sus aplausos y ovaciones cuando el Orfeón castellano interpretó, como obras de libre elección, la habanera "El abanico"; "Leyenda", de Tchaikowsky, y "Rondino", de Beethoven.

A juzgar por el modo tan entusiasta con que el público reaccionó a las intervenciones de la Masa coral burgalesa, su actuación superó la brillantez alcanzada en el concurso del pasado año.

Con el Orfeón Burgalés actuaron en la misma noche inaugural del festival la Coral Virgen de Amparo de Castejón —que no participa en el concurso de habaneras— y la Coral de la Caja de Ahorros del Sudeste de España, de Alicante —que sólo opta a los premios de habaneras, y como se han inscrito 23 orfeones, únicamente tres corales intervienen cada noche, quiere decir que este concurso durará ocho días.

En todas partes la espiritual embajada de Burgos está siendo objeto de cariñosas demostraciones de afecto y simpatía.

Ayer lunes estaba prevista la actuación del Orfeón Burgalés en Alicante con un sugestivo recital.

"Decretum Laudis" para la Congregación de Misioneras de Acción Parroquial

Nuestro Excmo. y Rvdmo. Prelado sumamente complacido al enterarse de tan grata noticia

La Congregación de Misioneras de Acción Parroquial que, como saben todos los burgaleses, fue fundada en Segovia en Marzo de 1942, por el Excelentísimo y Rvdmo. Sr. D. Luciano Pérez Platero, entonces obispo de aquella diócesis y predecesor después de nuestro insigne y querido actual prelado, ha recibido recientemente de la Sagrada Congregación de Religiosos el «Decretum Laudis». El documento, enviado por Roma a las misioneras a través del arzobispado de Madrid-Alcalá, por radicar en aquella archidiócesis la Casa generalicia, está firmado en fecha 14 de Junio, quinto aniversario de la muerte del fundador, el doctor Pérez Platero, de imperecedera memoria en Burgos. Desde esta fecha la Congregación de Misioneras de Acción Parroquial, es de «Derecho pontificio». Tan singular gracia para la Congregación, viene como a rematar con broche de oro la clausura del año jubilar de las bodas de plata fundacionales.

Veinticinco años en la vida de una institución no dan todavía derecho para vivir de viejas glorias. La Congregación de Misioneras de Acción Parroquial es una congregación de futuro, que tiene que desarrollar en la Iglesia toda su energía potencial. Sin embargo, la reciente concesión del «Decretum Laudis» nos fuerza a volver nuestra mirada hacia el pasado, no por deseo de una vana complacencia, sino para que nuestra acción de gracias tenga un sentido más pleno y más fecundo.

Aquella primera semilla caída en el ancho surco de la tierra castellana, siempre fecunda, ha dado ya no pocos y sazonados frutos. Por no hacer mención más que de lo que se puede traducir al lenguaje de las cifras (que es siempre lo menos importante), la Congregación rebasa hoy los doscientos cincuenta miembros. En estos cinco lustros se han logrado 22 fundaciones esparcidas a lo largo y a lo ancho de la geografía española, una fundación en Alemania y otras cinco en las tierras casi vírgenes de la inmensa nación brasileña, donde, además, se ha instalado un aspirantado y un noviciado, con vocaciones abundantes. Baste decir que son ya veinte las religiosas brasileñas pertenecientes a nuestra Congregación. Haciéndonos eco del llamamiento de la Iglesia y como recuerdo imborrable de la fecha de plata del Instituto, esperamos ver realizada en breve plazo una nueva fundación en tieras misioneras del continente africano. En la actualidad un equipo de religiosas se prepara a este fin.

El «Dedo de Dios» está con nosotras, como nos decía nuestro Excmo. y Rvdmo. Prelado Dr. D. Segundo García de Sierra y Méndez, visiblemente complacido al darle cuenta de tan singular gracia concedida a la Congregación por la Santa Sede.

Y sabemos que Burgos también se congratulará al enterarse de estas noticias. No en balde, desde 1947 la naciente Congregación afincaba sus todavía tiernas raíces en esta noble y leal tierra castellana, cuna de Santos y héroes. A partir de aquel entonces, con ilusión y cariño, ha venido realizando, en silencio y desinteresadamente, una abnegada labor social y apostólica. Y no en balde la Congregación, sin dejar de ser segoviana, tiene a gala sentirse, y ser en verdad, Hija de Burgos, a la que considera como su patria chica.

Testimonio elocuente de esta afirmación, el complejo de edificaciones construído recientemente en nuestra capital, donde, además de desarrollar una múltiple labor social, benéfica y apostólica, ha establecido su Casa Central de Formación. En ella casi un centenar de misioneras, postulantes y novicias reciben sólida, adecuada y completa formación, a la vez que se inician en los trabajos propios de los fines específicos del Instituto.

¡Somos de ayer...! Este es el grito victorioso de quien siente sobre su obra el dedo de lo alto. Dios está con nosotras, porque no desatiende a quien desinteresadamente se pone a su servicio y porque nuestros objetivos apostólicos se adaptan plenamente a las necesidades eclesiales de la época.

P.

CAFETERIA SAN MIGUEL

(Anexo de "GALERIAS SAN MIGUEL" en el Barrio de Capiscol)

Comunica la próxima puesta a disposicin del público de un servicio de

RESTAURANTE ECONOMICO

(55 pesetas cubierto)

CAFETERIA SAN MIGUEL

(Capiscol)

Lester Maddox (gobernador de Georgia) posible cuarto aspirante a candidato presidencial por el partido demócrata

Una enfermedad intestinal «crónica» sufre Johnson

A muchos americanos «no les gusta» su Tribunal Supremo

Austin (Tejas) (Efe-UPI). — El presidente Lyndon Johnson será sometido a una serie de análisis para determinar la importancia de una enfermedad intestinal crónica.

Desde el pasado viernes Johnson sólo ha podido ingerir líquidos como trámite previo antes de sufrir los análisis. Su médico ordenó las pruebas después de revelar que el presidente tenía diverticulosis, una enfermadad que afecta a las paredes intestinales.

La diverticulosis generalmente se controla mediante un régimen de alimentación y a veces requiere una intervención quirúrgica.

¿OTRO CANDIDATO A CANDIDATO?

Washington (Eef). — El gobernador Lester Maddox de Georgia ha dejado en duda la pasada noche su presentación como candidato a las elecciones por el partido demócrata. El sábado último el senador por Dakota del Sur, George McGovern fue añadido como tercero a la lista de dos contendientes.

El gobernador Maddoz que trata de salvar el partido demócrata, según sus palabras, acusó a los actuales candidatos de ofrecer al país sólo «socialismo socialismo».

Maddox es presidente de los 41 miembros de la delegación de Georgia en la convención de Chicago y es posible use esos votos para apoyar su posible candidatura.

LA «OPINION PUBLICA YANKI» Y EL TRIBUNAL SUPREMO

Washington (Efe). — Las últimas intenvenciones resonantes del Tribunal Supremo federal, como puedan ser sus sentencias en contra de la discriminación racial en las escuelas o la reforma del sistema procesal de testigos en los casos criminales, son consideradas como «negativas» por una mayoría de la opinión pública en los Estados Unidos.

El 58 por ciento contra un 35 por ciento considera «negativa» la actuación del Tribunal Supremo en los últimos tiempos.

La encuesta fue realizada por el instituto privado de Louis Harris para tratar de averiguar si el pueblo deseaba o no la confirmación senatorial de Abe Fortas como presidente del citado tribunal y sucesor de Earl Warren.

El análisis reveló que la opinión de los a favor, un 45 por cierto admitía que el presidente tiene poder de nombrar el juez que considere mejor cualificado y que el Senado debe confirmarlo. Sin embargo, un 25 por ciento se opuso a la confirmación de Fortas por considerarlo otro liberal como Warren y estar llevando al Tribunal Supremo a funciones que no le competen.

La principal oposición a Fortas procede de los Estados del Sur y en especial de los seguidores de Goldwater o de George Wallace.

SUCESOS

Madrid (Logos).—A las diez y diez de esta mañana se produjo un aparatoso accidente en el Metropolitano, entre las estaciones de Lavapiés y Sol, al sufrir una avería las ruedas traseras del tren que circulaba desde Lavapiés a Sol, lo que produjo rotura de rieles y un encontronaza entre el tren ascendente y el descendente. Durante algunos metros, el tren accidentado fue dando tumbos en medio del espanto del público que no llegó a utilizar el timbre de alarma. La gravedad del accidente quedó sensiblemente disminuída, porque el conductor del convoy contra el que chocó el accidentado, se dio cuenta de lo que ocurría y aminoró como pudo la velocidad, al llegar al lugar del encuentro.

Los treinta heridos lo fueron leves y todos pudieron llegar por sus propios medios hasta las casas de socorro del Paseo del Prado y de la Arganzuela. Las pérdidas se estima que pueden ascender a tres millones de pesetas.

Aunque aún es prematuro vaticinar cuándo podrá quedar restablecido el servicio, es seguro que no será antes de las próximas cuarenta y ocho horas.

Esta es la segunda avería que sufre el Metropolitano en pocos días. La primera fue entre las estaciones de Rio Rosas y Cuatro Caminos, como consecuencia de un socavón que se advirtió al ver cómo el asfalto se tragaba un arbolito.

FALTAL COINCIDENCIA

Vigo.—Cuando estaba esta tarde en la consulta de un médico, en espera de turno, uno de los pacientes se sintió indispuesto y entró en los servicios. Como tardara en salir se fue en su busca y se le encontró cadáver. Otro de los enfermos ayudó a trasladarle a su domicilio y al regresor a la consulta se sintió también indispuesto, por lo que fue trasladado a la casa de socorro, donde falleció. Este último, Manuel Sánchez Méndez, de 58 años, era empleado del cementerio municipal de la ciudad.—Logos.

APARECEN 70.000 PESETAS EN UN COCHES

Cádiz (Logos).— Una cartera conteniendo 70.000 pesetas en billetes de Banco, así como numerosos utensilios, ha sido hallada en el interior del coche N.-638.392, estacionado en la plaza de España.

Los vecinos de dicha plaza, al tener sospechas del vehículo, una de cuyas puertas presentaba señales de violencia, dieron aviso a la comandancia de la Guardia municipal, acudiendo al lugar los guardias. En el interior del coche había gran desorden y fueron encontrados dos pasaportes, a nombre de don Juan Allende Corcuera, de Tuy, y doña María Allende Campos, hija del anterior, con domicilio en Madrid, y un permiso de conducir de esta última.

El automóvil fue robado y abandonado en Cádiz y sus dueños no han podido saber a quién pertenece el dinero contenido en la cartera a pesar de las gestiones realizadas para dar con ellos.

MATA AL PROPIETARIO DE UN CASERIO Y DESPUES INTENTA SUICIDARSE

San Sebastián (Logos).—En el caserío de Antxiturbiberri, en el término de Régil, Ventura Gurid Ezquiada, de 50 años, inquilino del mismo, hizo cuatro disparos de escopeta sobre el propietario de dicho caserío y compañero de trabajo suyo, Antonio José Dimas Odriozola, de 65 años, y después volvió el arma contra sí y se disparó un tiro. Dimas Odriozola falleció poco después de ocurrido el suceso y su agresor, en gravísimo estado, ingresó en el hospital provincial de San Sebastián.

Al parecer la agresión se produjo a consecuencia de una fuerte discusión que los dos hombres habían mantenido el pasado domingo.

LE ARROJAN UN LADRILLO Y SE AHOGA

Londres (Efe).— Continúan las pesquisas e investigaciones para localizar a la persona que arrojó el ladrillo que alcanzó ayer a un joven al parecer iraní, mientras remaba en el salón «serpentine», de Hyde Park. Al pasar junto a uno de los puentes fue golpeado en la cabeza con un objeto contundente y cayó al agua, ahogándose, a pesar de los esfuerzos de dos personas que se lanzaron al agua para auxiliarle.

La víctima, cuyo nombre no ha sido revelado, aparece con una herida abierta en el cuero cabelludo y posible fractura de craneo.

Ingresa en prisión otro sacerdote vizcaíno

Promotor de viviendas sancionado por percibir más cantidades de las autorizadas

Bilbao (Cifra).- Otro sacerdote ha sido detenido por la Policía y trasladado a la prisión provincial de Basauri, como arresto sustituorio por impago de una sanción de 25.000 pesetas con que había sido multado en su día por el Gobierno Civil de Vizcaya, motivada por sus actividades antilegales, según informan hoy fuentes oficiales.

El sacerdote detenido es don Javier Cruz Amurizar Zarraonaindia, cura ecónomo de Amoroto, localidad vizcaína situada a unos 57 kilómetros de Bilbao.

Este sacerdote hace el número siete de los detenidos últimamente por la Policía, todos ellos por impago de multas, habiendo sido trasladados los otros seis restantes, hace unos días, de la prisión provincial de Basauri a otra de Zamora.

PAROS EN LA "BABCOCK WILCOX"

Bilbao (Cifra).— En las dos últimas semanas se registraron una serie de anomalías en la actividad laboral de la empresa vizcaína "Babcock Wilcox", suscitadas por una serie de paros intermitentes que se dieron en el taller de fundición, participando en cada una de estas interrupciones de trabajo unos 120 productores.

Se debieron estos paros a una disconformidad del personal con la liquidación de la garantía de percepciones, estimando que en ellas no se ha ponderado como es debido el computo de la toxicidad, según se ha informado hoy a un redactor de "Cifra" en la Delegación de Trabajo de Vizcaya.

Estas mismas fuentes oficiales dan cuenta asismismo que la normalidad laboral, total en las empresas de la provincia, ha vuelto a la "Babcock Wilcox", estudiando, al parecer, esta sociedad, una nueva calificación de los puestos de trabajo del citado taller de fundición.

PROMOTOR DE VIVIENDAS SANCIONADO

Vitoria (Cifra).— El delegado provincial de la Vivienda, ha comunicado a la Comisión provincial que, por resolución del Ministerio del Ramo, ha adquirido firmeza el expediente nacional de responsabilidad por infracción de normas reguladoras de viviendas construídas con la protección oficial del Estado, y que en virtud de esta resolución' le han sido impuestas al promotor don Eduardo Gómez de Segura Arrieta, de Vitoria, nueve multas de treinta mil pesetas cada una; otra de veinte mil y otra de diez mil, con la obligación de reintegrar las cantidades percibidas por encima de las legales, y de ejecutar las obras de reposición de las viviendas a su estado, según proyecto, sanciones todas ellas como consecuencia de la percepción de un precio superior al legal en la venta de viviendas subvencionadas.

AUTOMOVILISTA

no pierda horas esperando el lavado de su auto, acuda a

GARAJE SOLAS

C./ Vitoria, 184. Telf. 202441

SUBINSPECTORES CUERPO G. POLICIA

100 plazas. Para Bachilleres Superiores y títulos similares —18 a 30 años— Exámenes Noviembre — 10.800 Ptas. mensuales más 3.000 fijas de gratificación, más pagas extra — Instancias hasta 28 Agosto — Próximamente muchas más plazas — Más de mil ingresados. — Programas gratuitos, rogando envíen franqueo respuesta.

CUERPO AUXILIAR FEMENINO D. G. SEGURIDAD

275 plazas — Instancia hasta 13 Septiembre — 18 a 35 años. — Programas gratuitos, rogando franqueo respuesta.

ACADEMIA EDITORIAL CARRERA DEL CASTILLO. Mayor, 3. MADRID-13

M.E.C.D. 2017

CON UN CLAMOROSO EXITO CONCLUYO EL IX FESTIVAL HISPANO-PORTUGUES DE LA CANCION DEL DUERO

La última sesión se desarrolló con la plaza de toros rebosante de público

Aranda (De nuestro corresponsal J. S. J.)

Si éxito obtuvieron las dos primeras galas de la novena edición del Festival Hispano-portugues de la Canción del Duero, en esta última, que tuvo lugar el sábado, no fue menor, cerrándose con broche de oro en la del domingo, en la que al dictar su veredicto los jurados esparcidos por toda la Península, fue muy reñido, hasta el extremo de que el tercer premio hubieron de compartirlo dos canciones portuguesas.

A esta tercera gala que se celebró con un lleno completo, asistieron, además de las autoridades portuguesas de los días anteriores, el Excmo. Sr. Gobernador civil interino de la provincia, don Casto Pérez de Arévalo; delegado provincial de Información y Turismo, don Emilio Villalaín, que ostentaba la representación del ministro del mismo Departamento; señores presidente y vicepresidente de la Excma. Diputación; coronel de la Guardia Civil, de Burgos; subjefe provincial del Movimiento; fray Justo Pérez de Urbel y las autoridades locales con su alcalde, señor Mateos Martín al frente, el cual se desplazó para asistir a esta gran gala final.

Al igual que en días anteriores y como se ha establecido tradicionalmente, se inició esta gala con el Himno a Aranda, que el público escuchó puesto en pie, mientras hacía su entrada en el recinto la Reina de las Fiestas y sus damas, del brazo de miembros del Ayuntamiento.

A un lado del escenario se había colocado un tablero con el título de las once canciones finalistas, explicando el locutor Joaquín Díaz Palacios el por qué de esas once canciones que es debido a que en las bases se otorga un primer premio a la mejor canción portuguesa y otro primero a la mejor canción española, los dos de igual categoría y cuantía, existiendo un segundo premio para la canción que siguiera en puntuación, sea cual fuere la nacionalidad de ella, y un tercero en las mismas condiciones que el anterior, otorgándose Medallas de plata al resto de las canciones que habían llegado a esta final que iba a tener lugar, añadiendo que para la calificación y puntuación definitiva se habían establecido jurados en San Sebastián, Málaga, Valencia, Barcelona, Madrid, Oporto, Lisboa y Coimbra, cada uno con facultad para otorgar cinco puntos a las canciones españolas y otros tantos a las portuguesas, cuya suma sería la que establecería el orden de los premios a otorgar.

Seguidamente comenzó la interpretación libre, mientras se recibían noticias de que los Jurados estaban preparados para actuar, haciéndolo en primer lugar la orquesta Maravella.

Charito Bartolomé interpretó «Amor a mi canción»; Antonio Calvario, «Cielo de estrellas»; Ramón Prieto, «No soy digno de ti»; Lizzy Soll «Como el viento»; Leandro cantó, acompañándose a la guitarra, la canción «Ilusiones y desengaños» que había compuesto la misma tarde del sábado, y Los Comodines interpretarán las canciones «El Puente» y «La Tramontana».

A partir de este momento se dio paso a la interpretación de las once canciones finalistas, por el orden que les había correspondido en el sorteo, efectuado por la mañana (cuyo resultado daremos a conocer después) y a continuación siguió la actuación de Torrebruno, en su forma habitual.

Se inició un fin de fiesta mientras los jurados deliberaban y enviaban su veredicto telefónicamente a la plaza y, así, Adolfo de Arcos interpretó «Los gitanos», Lenita Gentil «Sabes, amor»; Jack Carmelo «Cuando me enamore» y Alberto, «Aranjuez, mon amour».

La orquesta Maravella, a petición del público, interpretó la misma pieza del día anterior, lo que prácticamente suponía una repetición de la obra de los años 1.900, cuando hacía furor el «jazz» y en la cual el solista de batería alcanzó, al igual que el día anterior, el mayor éxito de todo el festival, arrancando al público ensorcecedores aplausos e incluso exclamaciones de admiración. Este batería, cuyo nombre preguntamos al maestro Ferrer, se llama Francisco Gadeo y ha sido una de las mayores atracciones del festival.

Plano parcial de la presidencia del Festival, en el día de la clausura. — (Foto Díaz)

Siguió el fin de fiesta con la interpretación de «Pregúntaselo a Juan», por Los Comodines, que conquistaran a la juventud arandina y comenzó a recibirse el resultado de los falles remitidos por los Jurados, mientras seguía el fin de fiesta, interpretando Elena« Pase lo que pase», José Ruano «La casita de Aranjuez» y «Vivan las mujeres».

Mientras se efectuaba el escrutinio de los votos, actuó Rosalía quien de un Festival de la Canción del Duero, que le sirvió de plataforma de lanzamiento, pasó a Portugal y después a Hispanoamérica y Norteamérica, donde pasó una larga temporada, ausente de Aranda, pero viviendo este festival en su espíritu. Rosalía interpretó «Himno a la vida». A continuación, a preguntas del locutor hizo unas declaraciones diciendo que hay momentos en la vida en que es preciso atender a los sentimientos íntimos y por ello manifestó que próximamente va a contraer matrimonio pero no por ello va a dejar de cantar. Finalizó su intervención interpretando «Parandela».

Nueva intervención de "Los Comodines" y pese a las peticiones de los jóvenes que insisten en más y más, en vista de lo avanzado de la hora, pues es la una y media de la madrugada, se procede al otorgamiento de los premios, que quedan establecidos de la siguiente forma :

Dos premios. Uno a la mejor canción portuguesa "Nao quero dizer adeus". Música de Resendo Dias, letra de Vitoriano de Sousa que interpretó Lenita Gentil y otro a la canción española "Nunca", letra de Jesús Vasallo, música de Rodolfo Sciammarella, que interpretó Jack Carmelo, consistentes cada uno de ellos en Margarita de Oro del Festival y 75.000 pesetas en metálico. El segundo premio, consistente en Medalla de Plata y 50.000 pesetas en metálico fue otorgado a la canción española tiulada "Los segadores", letra Ramón Simó, música de José Solá Sánchez, que interpretó Alberto y el tercer premio, consistente en Medalla de Plata y 25.000 pesetas, en metálico fue compartido por estar empatadas a puntos por las canciones portuguesas "Rio douro passa", música y letra de Eurico Cebolo de Lorenzo Marques (Mozambique), que interpretó Fernanda González y "Un barco vem no mar" música de Antonio Ruiz de Almeida Garrett, letra de Fernando Alvaranga que interpretó Antonio Calvario, mereciendo Medalla de Plata del Festival las canciones "Yo soy timido", letra y música de José Volero Latorre que interpretó el conjunto "Los Comodines", "Estás en la onda", letra de Amado Regueiro Rodríguez, música de Ricardo Ceratto, interpretada por Luis de Orduña, "El mundo que quiero", letra de Jesús Vasallo, música de Rodolfo Sciammarella, que interpreto Luis de Orduña, "La Catedral", letra de Amado Regueiro Rodríguez, música de A. Martínez Lorente, intérprete, Adolfo de Ancos, la portuguesa "Seu amor seu destino", música de Eduardo García, letra de Rocha Oliveira, interpretada por Gabriel Cardoso y la española "Todo o nada", letra y música de Antonio Desmet, intérprete, Charito Bartolomé.

ENTREGA DE PREMIOS

Finalmente se procede a la entrega de premios en el mismo escenario por las personalidades asistentes a esta gala final, realizándose en la forma siguiente: Primer premio a la canción española: hace entrega del mismo el representante de la Cámara de Oporto, doctor Paulo Pombo al intérprete Jack Carmelo. Primer premio a la canción portuguesa: hace entrega del mismo el excelentísimo señor gobernador civil interino de Burgos, don Casto Pérez de Arévalo, a su intérpreet, Lenita Gentil.

Segundo premio, hace entrega el delegado provincial de Turismo, que ostenta la representación del excelentísimo señor ministro de Información y Turismo a su intérpete Alberto.

Tercer premio, hizo entrega del mismo el alcalde de Aranda, don Luis Mateos Martín a Fernanda Gonzálvez, en representación de las dos canciones portuguesas que compartían el premio.

El resto de los premios fueron entregados respectivamente por el doctor Yazmín Monteiro Dos Reis, delegado del Gobierno portugués en la Feria de Oporto, don Pedro Carazo, presidente de la Excma. Diputación de Burgos, señor delegado de Cultura Hispánica, director del "Journal de Noticias" subjefe provincial del Movimiento, maestro Rosendo Dias y maestro Luis Ferrer.

RESULTADO DEL FESTIVAL

Aranda ha confirmado una vez más su entusiasmo por la supervivencia del Festival que ella creó y que se mantiene siempre en primera fila de cuantos se celebran en España.

Parece que este año el festival se mantenía un poco alejado, tal vez falto de ambiente; por otro lado el tiempo no acompañaba, el verano no parecía propiamente verano debido a la inestabilidad que se había estacionado con carácter de permanencia, pero súbitamente el primer día de gala que a la hora de comenzar no ocupaban la plaza escasamente mil personas, se registró tal aglomeración en las taquillas, que a las doce de la noche todavía estaban despachando, consiguiendo ese casi lleno de que hablamos en nuestra primera crónica de la final. Esa fue la señal que marcó la pauta que había de seguirse el resto de los días que registraron sendos llenos. El aspecto económico de esta IX Edición ha constituído un gran éxito.

En el otro aspecto, el artístico, ha quedado demostrado que la música moderna tiene también sus "fangs" en nuestra población y que los conjuntos son su especialidad como lo han constituido este año "Los Mismos" "Los magos de Oz" y "Los Comodines", portando incluso pancartas alusivas algunos grupos de jóvenes, llegándose también a un estado de "gamberrismo" un tanto discreto tal vez fruto del entusiasmo que despierta la celebración del festival.

El triunfo indubitable de este año, no ha obedecido precisamente a las canciones participantes, sino a un hecho insólito cual es la actuación del bateria de la Orquesta Marabella, del que ya hablamos anteriormente y que ha venido a confirmar que dicha Orquesta está formada por profesores, lo que justifica que venga a nuestro festival tantos años seguidos.

Los resultados, pues, no han podido ser más elocuentes: éxito económico, manifestación de la juventud ante la música y los conjuntos modernos y pobreza en las conciones, pero descubrimiento del gran bateria de la Orquesta Maravella, lo que se resume en la continuidad del Festival hispano-portugués de la Canción del Duero para e año 1970, ya que e 169 corresponde celebrarle en la nación hermana de Portugal.

ALGO DEL ANECDOTARIO DEL FESTIVAL

Como en todas estas ocasiones de aglomeraciones, nos hacemos eco de dos anécdotas relacionadas con el Festival que más bien pudieran conceptuarse como ejemplares rasgos de honradez.

La primera de ellas se refiere a un muchacho de raza negra que cursa sus estudios en el Seminario de PP. Claretianos, natural de lo que va a ser la nueva nación de la Guinea Ecuatorial Española, cuyo referénrum se acaba de realizar. Este muchacho se presentó en la tarde del sábado en la taquilla del Festival para devolver una entrada que por la mañana se le había dado de más.

El otro caso se refiere a una señora que se encontró al pie de una de las taquillas, una cantidad de dinero en billetes de cien pesetas, cantidad que entregó al encargado de la taquilla, debido a un mal cambio dado.

Nos complacemos en consignar públicamente estos dos rasgos de honradez, de que nos han dado cuenta, para constancia de lo que es el público arandino y de cómo siente su Festival, que, por otra parte, parece ser que ha registrado este año, en su conjunto, la mayor taquilla registrada en todas sus ediciones.

FARMACIA DE GUARDIA

Le corresponde hoy de guardia a la farmacia de don Indalecio de las Heras, sita en la calle de Arias de Miranda, número 38, teléfono, número 146.

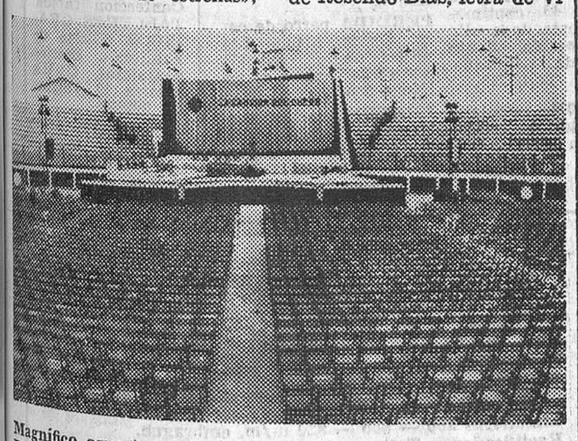

Magnífico aspecto que ofrecía el coso taurino de Aranda de Duero, antes de comenzar la gran gala del Festival hispano-portugués de la Canción del Duero.

Brillante broche final del Festival del Duero

«Nunca», primer premio del jurado y «Los segadores», del público

(De nuestro redactor, enviado especial, Julián MARTINEZ).— Castilla es tierra de canciones. Esta es la afirmación rotunda y primera que Pedro Rocamora hace en el pregón que este año ha precedido, en forma de lírica convocatoria, a este Festival hispano-portugués de la canción del Duero, que ha cumplido su novena edición. Y con ello, al seguir lozano, en plenitud y aun «in crescendo» en sus resultados y en el favor de un público que no sólo le mantiene, sino que le anima y le da vida —al sentirse copartícipe en toda la extensión de la palabra— se hace plena realidad y cobra vigencia elocuente, la manifestación inicial del Pregón: Castilla es tierra de canciones, aunque los modos y maneras de éstas hayan experimentado las naturales e inevitables evoluciones que determinan el discurrir de los tiempos.

Aranda de Duero vive un tanto inmersa en su Festival. Después del paréntesis del pasado año, en el que aquél tuvo por marco la ciudad portuguesa de Oporto, la capital de la Ribera burgalesa, ha acogido el acontecimiento, que su alcalde alumbró en un acto de visión y decisión, con renovada fuerza y con una diplomática novedad: el primer premio que con carácter único se establecía y concedía en sus ediciones anteriores, ha sido ampliado a dos; uno para canciones portuguesas y otro para españolas.

El premio de la lusitana ha correspondido a «No quero dizer adeus», canción de suave cadencia, entre dulce y melancólica, muy en línea de la lírica clásica y popular portuguesa. Hay dos aspectos a subrayar relacionados con el autor de la música y su intérprete. El primero es el maestro Rosende Días, que fue quien estuvo al frente de la extraordinaria «Orquesta Maravella» en todas las actuaciones de cantantes portugueses y su intérprete, la gentil Lenita Gentil (valga la redundancia determinada por el calificativo y el nominativo) es la que también el año pasado, con «Lluvia de verano», obtuvo el primer premio de este Festival, en Oporto.

El interés principal del auditorio que siguió en directo el Festival y que llenó el coso arandino —completas las sillas del ruedo y atestados los tendidos— radicó en la marcha de la votación para designar la canción española. El Jurado resolvió a favor de «Nunca», en reñida votación en la que intervinieron cuatro emisoras nacionales; pero el público asistente emitió estentóreo veredicto a favor de «Los segadores». Ambas son canciones de cierta garra, de evidentes valores melódicos que, por añadidura, tuvieron a su servicio dos intérpretes excepcionales que defendieron su «chance» con un brío enorme. Jack Carmelo, que es el cantante de la Orquesta Maravella, tiene una voz grave, potente, plena de facultades y modulaciones, las cuales puso a contribución de ese «Nunca», que por un ligero margen de tres puntos sobrepasó a «Los Segadores», que cantada por Alberto con ardor y entrega totales, causó el impacto suficiente para merecer y arrancar la adhesión del público.

A modo de resumen de este IX Festival podríamos decir que la votación popular, tuvo un primer premio en «Los Segadores» y el jurado, con su indiscutible autoridad, en «Nunca». Lo apretado de la votación indica claramente la calidad similar —aunque distinta sea la expresión y la forma— de ambas canciones. Establecida la clasificación a favor de «Nunca» con 11 puntos y «Los Segadores» con 8 por los jurados de las emisoras de San Sebastián, Málaga, Barcelona y Madrid, los lusitanos —que votaron al final— no quisieron influir en una posición ya determinada desde España. Se limitaron a otorgar seis votos a «Nunca» y seis a «Los segadores». De esa forma corroboraban los parejos merecimientos de cada una de ellas y sancionaban, sin influir, la clasificación establecida por los jurados españoles.

La gala final, con este «suspense» de la clasificación, resultó interesante y hasta emocionante. Y por supuesto que muy animada y brillante. Además de las canciones del Festival, las intervenciones de Torrebruno, «Los Comodines» —un conjunto electrizante y muy armónico—, de Rosalía —la joven estrella que Aranda proyectó a la fama— y todos los intérpretes, en general —con una Charito Bartolomé, que ya ha dejado atrás su condición infantil para traspasar linderos más serios y responsables— depararon una noche amena y divertida. Párrafo final y aparte, merece la Orquesta Maravella, realmente magnífica y con valores individuales muy notables. La actuación de su «batería» mereció aclamaciones y la de todo el conjunto aplausos constantes. En premio a esta agrupación, tan excelente dirigida por Luis Ferrer, Aranda de Duero le ha concedido la Medalla del Festival, al cual viene prestando sus reiterado y valioso concurso durante seis años.

Y nada más. Señalemos que Aranda —o mejor dicho, sus gentes— nos descubrieron la fórmula práctica para luchar contra ese enemigo declarado que los Festivales de España tienen en Burgos. El procedimiento es simple y primario: algo así como el clásico huevo de Colón. Se trata de acudir con mantas. En Aranda, con clima más indulgente que en Burgos, el público lo hace. El abrigo de la manta en las horas de la madrugada se hace confortante. Y mucho que se agradece...

SIGUE BUSCANDOSE PETROLEO A ESCALA INDUSTRIAL EN BURGOS

Registros eléctricos en el «Arco Iris» de Sotoscueva.- Campsa reanuda el sondeo en el «Urbel».- Se prepara una nueva perforación en Hontomín, para despejar incógnitas

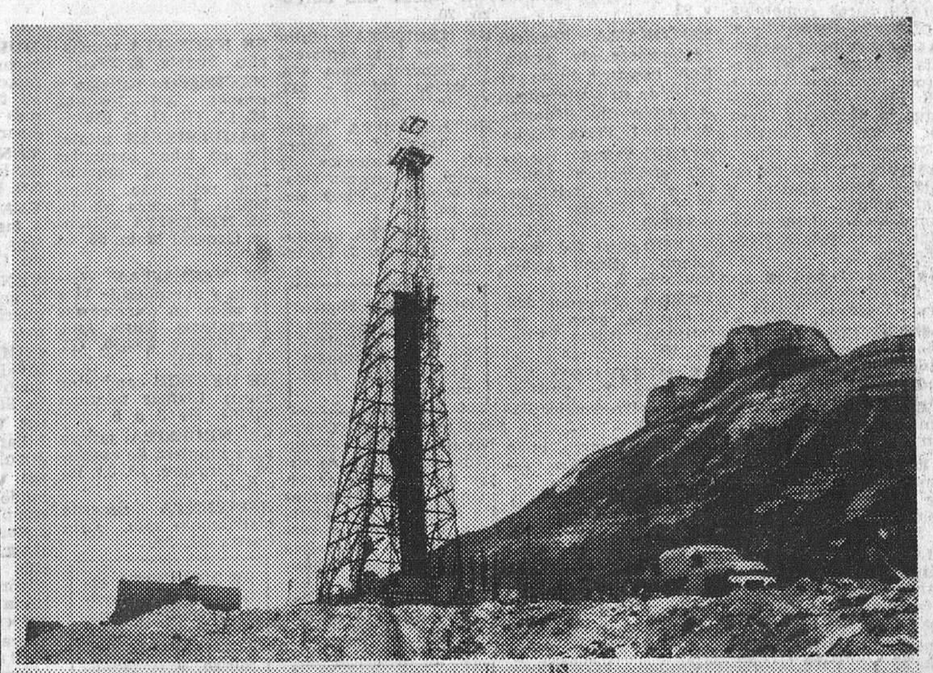

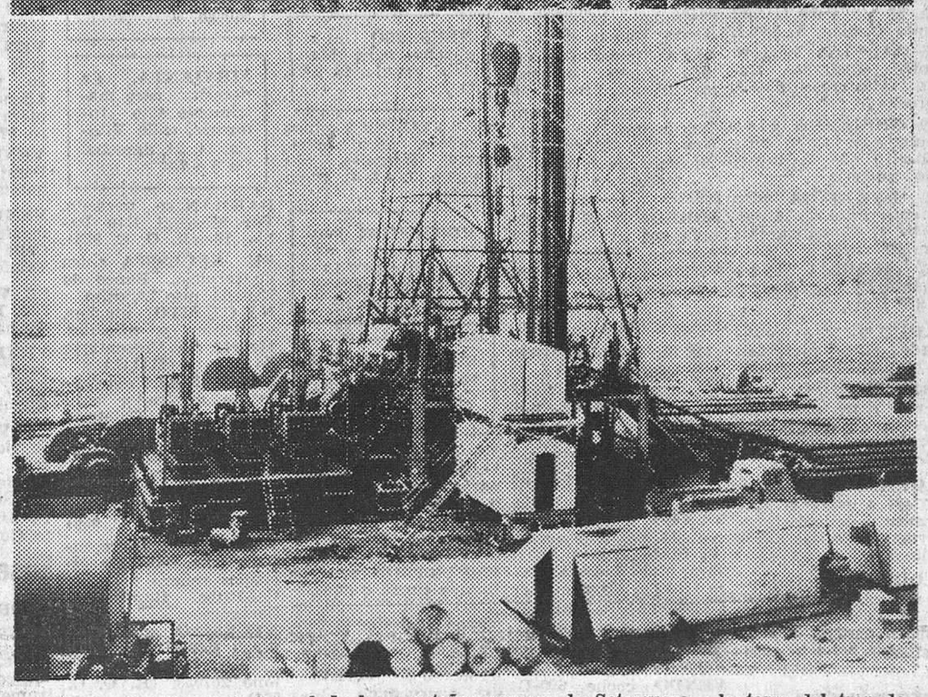

Sobre un nuevo paisaje —el de las montañas rocosas de Sotoscueva— la torre del tren de sondeo de I.N.I.-Valdebro emerge con su estructura metálica, en el «Arco Iris», como una nueva promesa en la apasionante tarea de buscar petróleo para España.

En el otro grabado, la cámara teleobjetivo, de FEDE, ha conseguido captar detalles de la composición del complejo equipo de perforación.

El tema de las prospecciones petrolíferas en nuestra provincia parece reanimarse e interesar de nuevo —en el plano nacional también— como consecuencia de ciertas noticias procedentes de Villamartín de Sotoscueva, que indican haberse registrado, días pasados, salidas de petróleo en el "Arco Iris", sondeo exploratorio que desarrollan el Instituto Nacional de Industria y Valdebro, asociados a un industrial americano de Tejas.

Los últimos informes que llegan a nuesra Redacción señalan que, a la vista de los inicios de petróleo detectados en la formación jurásica y tras una serie de pruebas, los geólogos prospectores aconsejaron la práctica de registros eléctricos que se han verificado en el pozo, aunque se desconocen sus resultados.

Por parte de las compañías titulares del permiso de hidro-carburos de aquella rocosa zona, se mantiene el más absoluto sigilo, posiblemente aconsejado por criterios de prudencia. Algunos observadores expertos en la investigación petrolífera se han hecho eco de cierto optimismo que, en principio, no ocultaron algunos técnicos de INI-Valdebro respecto a las magníficas esperanzas que la porosidad de las capas hacía alimentar, pero como el factor de su permeabilidad es otro detalle que se precisa confrontar con seguridad, existe la incógnita de si, en suma, este sondeo llegará a arrojar resultados comerciales y en este aspecto quedan por ver si las salidas de petróleo tendrán virtualidad a escala industrial o sucederá lo que hace años ocurrió en las prospecciones petrolíferas de Villanueva Rampalay, donde los indicios no obtuvieron una respuesta categórica.

Existe la creencia de que, actualmente, el sondeo en el "Arco Iris" pasa de los dos mil metros de profundidad.

SE REANUDA EL SONDEO EN EL "URBEL"

Recordarán nuestros lectores que, a fines del pasado año, Campsa-Caltex a través de su operadora Amospain, efectuaron prospecciones de reconocimiento en tierras de Urbel del Castillo y que la perforación en el "Urbel" quedó detenida, tras haber surgido complicaciones técnicas por una desviación hecha en el pozo, no pudiéndose recuperar una estimable sección de tubería perforadora.

Ahora, después de tan prolongado periodo de inactividad, el mismo tren de sondeo de "Sonpetrol" ha vuelto a trabajar. Se trata de completar el reconocimiento de dicha estructura que parece ofrecer todavía algunas posibilidades en cuanto al hallazgo de petróleo. Esta vez es Campsa sola la que acomete este tipo de trabajos, que culminarán con unas pruebas técnicas en los próximos días.

EXPLANACION PARA OTRO POZO

En tierras de Hontomín, donde ya Campsa - Caltex efectuaron una prospección exploratoria, se han explanado terrenos para apertura de un nuevo pozo. Todavía se desconoce si serán las compañías titulares del permiso "Ubierna" quienes lleven adelante el nuevo programa o, por el contrario, lo hará exclusivamente Campsa. En el sondeo anterior parece que no se descartó definitivamente el que Hontomín posea estructuras de petroleo susceptibles de reconocer y explotar a escala comercial, y por eso, a la vista de los indicios que entonces se consiguieron, trátase ahora de volver a esta nueva zona, al objeto de comprobar sus posibilidades petrolíferas.

TRABAJOS EN EL EQUIPO DESALINIZADOR

La explotación comercial del yacimiento petrolífero "Lora" sigue adelante, aunque con las limitaciones impuestas por la falta de mayores medios de evacuación. Por barco continúan los envíos de crudo a la refinería de Escombreras y por carretera a "Nitratos de Castilla", de Valladolid.

En el equipo eliminador del arsénico ha habido necesidad de ejecutar una serie de trabajos para corregir ciertos problemas que habían surgido y que obligaron a personarse en al estación receptora al personal extranjero de la casa montadora del equipo.

FABRICA DE ESTANTERIAS

metálicas ranuradas, casilleros metálicos, imprescindibles en toda industria moderna y muebles para oficina, necesita distribuidor o representante para plaza y provincia e importantes pueblos de la región. Interesados dirigirse al apartado 192, de Zaragoza, Sr. Moreno.

EN VALLADOLID
J. I. MANTECON
CONSTRUCTORA INMOBILIARIA
OFRECE EN TODAS LAS ZONAS
* PISOS Y LOCALES COMERCIALES
EN CONSTRUCCION
* CON 10.000 PTAS. ENTRADA
LLAVES EN MANO
* CON 50.000 PTAS. ENTRADA
RESTO GRANDES FACILIDADES
J. I. MANTECON
C/ SANTIAGO, 2-2.º CENTRO VALLADOLID

M.E.C.D. 2017

ANUNCIOS ECONOMICOS

Estos anuncios se reciben en nuestra Administración Calle Vitoria, 13. - Teléfono 207148), de NUEVE de la mañana a UNA Y MEDIA de la tarde y de CUATRO a OCHO MENOS CUARTO de la tarde, así como en todas las Agencias de Publicidad.

PRECIO: 10 pesetas hasta diez palabras. Cada palabra más, una peseta.

Alquileres

ALQUILO maquinas escribir sumar y calcular Crespo Plaza Alonso Martinez 7 Principal.

NECESITO local de 350 metros. Abonaria también alquiler Prigo Moneda 13.

PROPIO para restaurante, cantina farmacia tienda comestibles local pegando Fernán González. Prigo. Moneda. 13.

MARAVILLOSO local Avda. del Cid. 7.500 propio bares, comercios Informes: Prigo.

ALQUILO local comercial entrepiso, 80 metros cuadrados. Vitoria. 28 propio oficina peluquería, sastrería, casa de modas. — Cantero. Concepción, 2.

ALQUILO piso amueblado calle Madrid. 5 habitaciones. 4 camas comedor completo. Año Teléfono. Cantero. Concepción. 2.

NECESITO piso en alquiler. Calefacción central Teléfono 209048.

ARRIENDO piso amueblado, nuevo, calefacción individual. Informes: Teléfono 202508.

SE ALQUILA piso amueblado. San Agustín. 7 bis. 3.º.

SE ALQUILA piso amueblado. 35 metros de lonja, propio carnicería. Tesorera. número 4. 3.º. izquierda.

ALQUILO primer piso céntrico, amueblado. 5 habitaciones, baño, calefacción. Telf. 204967.

SE ARRIENDA piso amueblado. Calle -Vitoria. 53 bis. Para tratar: Santa Casilda. 5. 5.º 2.

SE ALQUILA local 90 metros cuadrados. Razón: Alfareros. 16. 1.º. derecha.

SE ARRIENDA piso amueblado. Calle Burgense. 22. 2.º. A. Informes, portería.

SE ARRIENDA piso en calle Poza de la Sal. portal B. Gamonal. Razón en portería.

SE ALQUILA piso amueblado. Sanz Pastor. 6. 2.º. Dcha.

ALQUILO piso amueblado, por Venerables. Razón: Teléfono 205677.

ARRENDAMOS: Primeros, cinco, siete habitaciones, confort, centriquisimos, barnizados. Vitoria. 21.

ALQUILO piso todo confort a estrenar. Informes: Constructores Hermanos González. Vitoria. 115.

ALQUILO piso amueblado, calle Burgense, 22. 2.º. Dcha. Informes: Calle Francisco Grandmontagne, 5, 6.º, letra E.

Automóviles y accesorios

ALQUILER sin conductor nuevos: Seat 1.500 850 Coupé 600-D Renault-10 y R-8. Morris y M.G.-1.000 — «Servi Auto» Sanjurjo. 9. Teléfono 207716.

ALQUILER sin conductor: Seat-1.500 Simca. 600-D. —GARAJE TURISMO Calle Vitoria 20.

COCHES sin conductor alquilamos: Seat 1.500. 800-D 850. nuevos. — Almirante Bonifaz. 24. 1.º Teléfono 202904.

SE ALQUILAN ccohes sin conductor. San Juan 19 y Pisones. 13. Teléfono 203142 y 201147.

COCHES de alquiler sin chofer. «Arconada». Calzadas. 36. Teléfono 204795.

COCHES sin conductor: Seat 600-D. — «Feramа». Asunción de Nuestra Señora. 1. Teléfonos 203364 y 208514.

ALTO - SPORT. Alquiler coches sin conductor, nuevos. Avisos, teléfono 20 01 38.

EXCURSIONES microbuses Eurpoa. Coches de 10 y 25 plazas. Teléfono 20 85 51.

AUTO - ESCUELA «Rivas». Alquiler sin conductor: 1.500-lujo, 600-D. Briviesca. Teléfonos 58 y 92.

MOTORAMA. Servicio permanente de grúa. Con nosotros hasta el taller de su preferencia. Asunción de Nuestra Señora. 1. Teléf. 203364.

ALQUILAMOS coches sin conductor: 600-D. 850 y Coupé. Briviesca. 15. bajo. Teléfs: 201874 y 208072.

VENDO Seat 800. buen estado. «Servi - Auto» Sanjurjo. 9.

VENDO Mercedes 220. impecable, exento, baratísimo. Ruera. Vitoria. 19.

GRAN TURISMO. 3.50 kilómetro. Tel. 20 97 07 Plaza Calvo Sotelo. Parada.

VENDO Isocarro. buen estado. baratisima. Teléfono 207130.

VENDO Seat 600-D. buen estado. «Servi-Auto». Sanjurjo. 9.

PERKINS vendo dos motores P-3. en magnífico estado. baratísimos Ruera. Vitoria. 19.

D.K.W. plataforma 1.000 y D.K.W furgón 1.000 revisados. baratísimos Ruera Vitoria. 19.

ALFA Romeo Perkins toda prueba. baratisima Ruera. Vitoria 19

SE VENDE Lincoln Continental. modelo 1966 con 20.000 Kms. Informes de 5 a 7 de la tarde. en teléfono 208145.

FURGONETAS Citroen revisadas y Seat 600 Agencia Citroen. Sanz Pastor 6.

ALQUILAMOS coches para todos. «Auto-Guia» Nuño Rasura. 5. Bajo.

¡EXTRAORDINARIO! Mercedes 180 Diesel (seguridad y confort total a menos de 0.50 pesetas el Km.), se vende también admito cambio. Recauchutados Ibáñez. Detrás Parque Bomberos.

VENDO moto «Montesa» 175 c.c., seminueva. Sr. Busto. Nueva Apertura, núm. 5. 6.º. A. Gamonal. (Junto Bar Oklahoma).

VENDO moto Bultaco. Avda. del Cid. 20. Teléfono 205960.

VENDO coche 600-D excelentes condiciones. Pisones. 5. 2.º. B. Interior.

VENDO 600 D. impecable. Barato. Vitoria. 71. 1.º. izquierda.

BASCULANTE 8 Tm., ofrezco en alquiler, buenas condiciones. Teléfono 201821.

VENDO Seat 600 D como nuevo, toda prueba. Bar Musel.

VENDO R-8. Razón: Casa Ayala. Madrid. 16.

VENDO Caravan - remolque, pequeño, moderno, como nuevo. Teléfono 201724.

VENDO sidecar para Vespa, moderno. Inmaculada. Bloque A, número 1, 4.º, izqda.

Colocaciones

COCINERO jefe de partida, necesita Restaurante Pinedo. Dirigirse a Miranda. 12. (Oficinas).

PEONES se necesitan, obras carretera Cantabrana. San Juan. 53. 1. Teléfono 207543. Burgos. (R. núm. 299).

MAQUINISTAS costureras con máquina propia para coser guantes piel domicilio. Bien retribuídas. Pagamos Seguridad Social. «Epifanio», cuarta planta.

GANEN dinero maestros estudiantes. Apartado 14742. Madrid.

SE NECESITA señora o señorita fija, buenos informes. Cafetería Mesón Rueda. San Lorenzo. 20.

SE NECESITAN pintores. José Luis Santamaría. General Vigón. s/n. Teléfono 205740 - 517. (R. O. C. 922).

SE NECESITA mujer de limpieza y señora con conocimientos de cocina. Informes: Hostal Carlos V. Plaza Vega. 36.

SE NECESITA muchacha. Miranda. 3. 1.º, izquierda.

SOCIEDAD Nuevo Casino, Briviesca. Vacante conserjería. Solicitudes: Apartado 20. Briviesca.

REPRESENTANTE. Necesita, bien relacionado con dueños de casas con abundantes viviendas y de importantes entidades u organismos oficales, para servir directamente antracitas calefacción con calidades garantizadas, exactitud peso y servicio regularizado. Dirijanse: Apartado núm. 314. León.

NECESITO muchacha para Madrid. Vitoria. 56 9.º D.

SE NECESITA chica o señora para fuera. Hostal Burgalés. San Agustín. 7. 1.º. B. Buen sueldo.

PROMOTOR ventas tractores y maquinaria, necesito. Gómez García. Avenida Cid. 63.

SE NECESITA chica con informes. Calle Vitoria. 115. 5.º. D.

SE NECESITAN embaldosadores; enchapadores y peones, bien retribuídos. Construcciones Barcina. Frente Mª Viviendas. Gamonal. (R. O. C. 958).

EMPLEADOS de toda España (incluso pueblecitos) multiplicarán ingresos colaborando ventas plazos contado. Interesantes artículos Apartado 896. Madrid.

SE NECESITA chica para limpieza Restaurante Ricardo. San Lesmes. 1.

SE NECESITA señora, de 4 a 6. Avda. del Cid. 10. 12. C.

SE NECESITA chico para deshuesar. Cafetería Rueda. (R. O. C. 947).

SE NECESITAN oficiales de 1.ª y de 2.ª Aplicaciones Técnicas Industriales. (R. O. C. 941).

SE PRECISA asistenta en San Juan. 49. 3.º derecha.

NECESITO chica. Informes: Avda. Generalísimo. 9. 2.º.

PROFESORES mercantiles, 28 años trabajando actualmente en el ramo del automóvil. desearían colocarse en Burgos. Categoría solicitada jefe administrativo o director de servicio. Escribir esta Administración. Referencia Profesores Mercantiles.

SE NECESITA muchacha. Puebla. 5. 2.º.

NECESITO palistas y peones. San Joaquín. 18. 1.º. (R. O. C. 950).

MAQUINISTAS punto: Damos labor manoplas niña, trabajo sencillo, bien retribuído. «Epifanio». Primera planta.

SE NECESITA asistenta. General Mola. 25. 4.º C.

SE NECESITAN chapista y aprendiz de 14 a 15 años, en Carrocerías Burgalesas. Santa Ana. 9. Teléfono 206355. (R. O. C. 953).

SE OFRECE conductor joven. Llamar teléfono 204134. De 3 a 5.

SE NECESITA señora para limpieza de escalera. Burgense, 10, 3.º, izquierda.

ASISTENTA necesita matrimonio solo. Laín Calvo, 38, 3.º.

SE NECESITA señora con conocimientos de cocina. Restaurante «Iturriaga». Santo Domingo, 9.

SIRVIENTA. se necesita para matrimonio solo. Informes, calle Vitoria, 11, 2.º, derecha. De 5 a 7.

BARMAN se necesita. Bar Mayoral. San Pablo, 16. (R. O. C. 958).

SE NECESITA chica de servicio. Banco de España, piso 1.º, dcha.

NECESITO pinches, ayudantes y oficiales. Madrid. 24. Presentarse de 3 a 5. (R.O.C.).

SE NECESITA ayudante de mostrador para cubrir plaza. Cafeteria Isla. (R. O. C. 956).

SE NECESITAN albañiles y peones a destajo. Mariano Diestro. Avenida del Cid (Bar Clemen). (R. O. C. 959)

NECESITO representante para fábrica acolchados señora y niña. Cel-Rube. Romea. 6. Zaragoza.

NECESITO aprendices para taller mecánico. YMA. Tesorera. 2. Teléfono 207953. (R. O. C. 954).

Compras y ventas

POLLITOS de carne y puesta. «Granja Mirasol». — Pisones, 68.

CARRILES, tubos, accesorios para cortinas, «Ferretería Laín Calvo» Teléfono 20 33 94.

COMPRA y venta de antigüedades: armas, monedas muebles, pinturas. Etc. — «Arte». Calle Paloma, 12 Burgos. Tel. 200301

SE VENDEN dos tornos autómatas, modelo Mupem Ta-18 para barra hasta 18 mm. diámetro. Razón: Llamar teléfono 209065. Mañanas.

SE VENDE vestido de novia, de 3 a 5, en calle Salas. 16, interior. 5.º, izquierda.

MOLINOS de martillos, todas las potencias, con motor eléctrico o para su tractor. Pida informes sin compromiso. Apartado 232. Burgos.

VENDO batería. Paseo de las Fuentecillas. 15. 5.º. bis.

VENDO pollitas de 3 y 4 meses. Antonio Mateos. Celada del Camino (Burgos).

VENDO dos secadores y accesorios de peluquería, seminuevos. Llamar de 4 a 6. 201651.

COMPRARIA triciclo inválido con motor. buen uso. Mariano Rojo. Salas de los Infantes

SE VENDE mesa de billar. Informes: San Juan. 23. Chatarrería.

SE VENDE transformador de 500 cabeas, completo. Informes: San Juan. 23. Chatarrería.

BARATO vendo cochesilla y parque. Ver en Vigón, A. 4.º, Izqda., hasta cinco tarde.

VENDO perra perdiguera. Zapatería Daniel. Villadiego. Teléfono central.

VENDENSE dos perros de un año. Sabueso y Setter. Razón: Leoncio Martínez. Primera Manzana, número 97. Gamonal.

VENDO vestido novia. Pasaje La Flora, 11, 4.º, habitación 7.

VENDO tinos de cemento y cubas madera. Calle San Agustín, 3. Teléfono 203676.

SE VENDE magnetofón. Informes: Pisones, 38, habitación 7.

VENDO perra y perro caza, Setter, de 1 y 3 años, sabiendo cazar. Augusto. Sotillo.

SE VENDE un grupo de riego, junto o separado, con motor Diesel de 6 HP., remolque agrícola de un eje para 3.000 kilos. Restituto Gozalo. Frandovínez.

Enseñanzas

ACORDEON, guitarra, laud, bandurria, batería, armónica, solfeo, teoría. Estudie por correspondencia el instrumento que prefiera con facilidad y rapidez. Enviamos los instrumentos. Pida folleto gratis a Instituto Mozart. Vergara, 1. Barcelona (7).

DESCRIPTIVA. clases particulares y grupos reducidos. Exámenes Junio 67% aprobados. Sábado pruebas tipo examen. iniciamos nuevos grupos. Teléfono 209048. General Sanjurjo, 40, 2.º, exterior derecha.

INGLES. Por nativos universitarios para reválida, Preu, Comercio Turismo. Escuela central idiomas. Garantizamos enseñanza. 90% de nuestros alumnos sobresaliente. Ramsayss Institute. Sanjurjo, 9, 2.º Teléfono 208572.

LAMPARAS y bronces decorativos. Interesamos representantes introducidos con clientela propia. Escribir: Apartado 304. Barcelona

Fincas

CONSTRUCCIONES «Bu-Bi». Calle Vitoria 177 (Gamonal). Venta directa de pisos y lonjas. Visítenos en oficina u obra, sin compromiso. Grandes facilidades de pago.

VENTA de pisos y lonjas en Vía de Empalme. «Construcciones Serrano». Teléfono 204385.

«MASEGOSA». Empresa constructora. Viviendas desde 235.000 pesetas. Cuatro habitaciones, cocina, aseo, suelo parquet, media bañera, antena colectiva, maravillosas terrazas soleadísimas. Facilidades de pago. Oficinas: Avenida del Cid, 80, 2.º, centro. Teléfono 209333.

CONSTRUCCIONES «H. González Alonso». Venta de viviendas. Grandes facilidades de pago. Magnífica construcción y terminación. Razón. Vitoria. 115. Oficina.

CONSTRUCCIONES «Everest, S. A.» Pisos 3 dormitorios, cocina comedor, baño de Roca, calentador de gas, calefacción, terraza. Desde 195.000 a 337.000. Entrada desde 25.000, 150.000 diez años. Entrega inmediata. Informes, Carretera Logroño. Teléfono 209543.

VENDO pisos llave en mano, 3-4- habitaciones, calefacción, baño. Facilidades. Cantero. Concepción, 2.

VENDO piso llave en mano, 5 habitaciones, armarios empotrados, cocina butano con armarios metálicos, dos baños, calefacción y agua caliente central exento. Facilidades pago. — Cantero. Concepción, 2.

VENDO pisos, locales, terrenos, fincas. Facilidades pago. Informes teléfono 201113.

VENTA pisos, zona de Vadillos. 400.000 Ptas.; final San Pedro y San Felices (Arcos). desde 245.000 Ptas., amplios. Facilidades. Constructora Alonso y Arteche S. A. Calle Melchor Prieto. 16.

SE VENDE piso a estrenar. Carretera Logroño. frente piscinas Residencia. Primer bloque Arranz. Para verle e informes el portero, o llamar teléfono 206745.

CRUCERO San Julián, pisos 2-3 dormitorios, comedor, baño, cocina y calentador de gas, instalación de calefacción, terraza, ascensor, patio-jardín. Desde 245.000. Entradas desde 35.000, 105.000 diez años. Información en obra. Constructora Martínez Ayanz.

SE VENDE panadería de Castañares. Tratar en la misma.

SE VENDE piso céntrico. Informes: Hospital de los Ciegos, 19, 1.º.

PISO céntrico, moderno, cuatro habitaciones, baño, vendo, precio interesante. Teléfono 201278. De 10 a 11 mañanas.

PISOS de calidad. «Arranz». - Pisos bien acabados «Arranz». - Pisos bien distribuidos. «Arranz». - Pisos con calefacción. «Arranz». - Pisos desde 210.000 pesetas. «Arranz». - Pisos con entrada desde 20.000 pesetas. «Arranz». - Pisos en todas las zonas. «Arranz». - Construcciones magníficas, Arranz. - Venta directa de pisos con formalidad absoluta. «Arranz».—Oficinas centrales, carretera de Logroño. s/n.

PISOS económicos desde 90.000 a 236.000 pesetas —parquet, terrazo, calefacción, ascensor—. Entrada 50.000. «Construcciones Ponce y Alonso, S.A.» Calle Madrid, 14. Teléfonos 20 31 21 y 20 79 09.

VENDO locales y pisos a entregar en Los Vadillos. Bar Mayoral (Hijo). Avda. Cid. 41.

¡SEÑORAS! Elijan el piso, de nuestra exposición: 4, 5 y 6 grandes dormitorios, calefacción central. Burgense. - Avenida Generalísimo. 9 habitaciones, 3 baños y servicio, calefacción, agua caliente central - Avenida del Cid. 5 habitaciones, llave mano, exento. - Magníficos, paseo Isla o Fuentecillas, 2, 3, 4 y 5 habitaciones, calefacción calor negro, 31.000 entrada.— Prigo, Moneda. 13.

PISOS Ventilla. Subvencionados —tres dormitorios, comedor-estar aseo, cocina, terrazas, calefacción, ascensor-descensor—. Grandes facilidades. Entrada única, 98.000 pesetas. Información y venta: MYMSA. Calle Vitoria. 19. 4.º. 208947. Burgos.

¡COMPRO! Finca rústica, 2 a 20 hectáreas pueblos próximos capital. Prigo.

¡CASA chalet! Con terreno libre, vendo de ocasión. Crucero San Julián. Prigo. Moneda 13.

¡AUMENTE! Su dinero comprando lonjas, desde 65, 174, 300, 700 metros. Avenida. Cid. exentos. Prigo. Moneda. 13.

¡SIN COMPROMISO! Vea a Prigo y le solucionará su piso. Moneda. 13.

¡PISO! Pegando Catedral, 3 habitaciones, baño, amplia cocina, patio, 255.000. Entrada 31.000, resto 10 años. Prigo.

¡PISOS! Con 10 años para pagar, mejor paseo de Burgos, Parque la Isla o Fuentecillas, 31.000 entrada, algunos llave mano. Prigo. Moneda, 13.

¡SI! PERO... prefiero las viviendas del inigualable Paseo la Isla o Fuentecillas, grandes zonas ajardinadas, céntricas, 2, 3, 4 y 5 dormitorios, amplísimos pagos. Prigo. Moneda 13.

¡INDUSTRIALES! Locales, 50, 100, 120, 213, 300, 400 metros, chaflán Avda. Portugal o Paseo Fuentecillas, llave mano. Grandes facilidades. Prigo.

¡COMUNIDADES! Casa solariega, 40 habitaciones, amuebladas, jardines, 1.500 metros, dos calles, céntrica. Prigo. Moneda. 13.

VENDO piso llave mano. Eras San Francisco. 9. 1.º. Facilidades.

VENDO piso amplio, 4 habitaciones, trastero, teléfono. Salas, 16, puerta 5.

«VIVIENDAS Castilla», S. A. Le ofrece sus pisos de carretera de Villímar (Gamonal). Visítelos en la obra o infórmese llamando al teléfono 209048. Será bien atendido. La entrega es inmediata. Precios muy interesantes.

SE VENDE piso. Calle Vitoria, núm. 62. 1.º, izquierda.

VENDO terreno 4.000 metros, carretera Madrid, a 2 Kms. ciudad. Informes: Plaza Logroño 2, 9.º puerta 3.

SE VENDE piso céntrico 5-C grupo San Lesmes. Razón: Construcciones Múgica. Avenida del Cid, núm. 10 (Traseras Feygon).

SE VENDE piso en la Avenida del Cid. todo exterior, grande. Informes: Avenida del Cid. 85. 6.º. B.

VENDO piso nuevo, llave en mano, y local 25 metros cuadrados, junto o independiente. Para tratar de 4 a 6 de la tarde: Eras de San Francisco, 9, 4.º, habitación 2. Facilidades.

CASA centriquisima con pisos y bajos comerciales libres, centro Burgos, se vende. Teléfonos 209327 - 204741.

SE VENDE piso a estrenar, 4 habitaciones, terraza y servicios, a dos calles, en Diego Laínez. Teléfono 203161 y 201015.

SE VENDE piso en la Avenida Reyes Católicos, núm. 35, 3.º. Informes portería.

VENDO casa con terreno, llave en mano. Calle de las Murallas, núm. 3. (De 4 a 7).

PISO céntrico, propio peluquería. Diego Porcelo, 1, 1.º. Teléfono 202505. Tratar en el mismo.

VENDO piso llave en mano, nueva construcción, amplias habitaciones, orientación Sur, calefacción individual. Informes: Calle Fernán González, núm. 27, 2.º, derecha.

EMPRESA de Madrid desearía adquirir con facilidades local comercial en Burgos. No es necesario que sea céntrico. Escribir esta Administración. Referencia Empresa de Madrid.

VENDO casa-chalet con terreno propio para edificar. Teléfono 207968.

VENDO piso libre, muy grande, antiguo, céntrico, propio oficinas o pensión. Informes: Cuchillería Ibáñez. Paloma..

SE VENDE piso económico, amueblado, llave en mano. Informes: Avda. del Cid, 17, bajo, izquierda.

OCASION: Vendo piso recién decorado, centriquísimo, buena orientación. Teléfono 203761.

PISO pocos metros Espolón, 5 dormitorios, baño, calefacción, barato. Albillos. Vega, 36.

VIVIENDAS clase media, semilujo, 4-5 habitaciones, amplia cocina, baño, soleadísimas y céntricas, a estrenar, precios sin competencia, facilidades. Tratar: señor Albillos. Vega, 36.

MAGNIFICA planta comercial con piso encima. Ideal instalar cualquier negocio. Vendo de ocasión en casa nueva. Albillos. Vega, 36.

LOCAL muy comercial en compra o traspaso, interesa, también disponemos de cierto capital para inversión en propiedad inmobiliaria. Ofertas: Plaza Vega, 36, 2.º, habitación 5.

VENDO finca rústica y urbana en Villarcayo (Burgos). Sr. Oñate. San Martín, 43. San Sebastián.

SE VENDE piso, 3 habitaciones, cocina y servicio. Calle San Pedro Cardeña, 1, 1.º, D. Llave en mano.

OPORTUNIDAD, vendo piso exento, 5 habitaciones, calefacción, calentador, facilidades a convenir. Tesorera, 6, 7.º, derecha.

VENDO casa individual, dos viviendas libres, con patio gallinero. General Mola, 14. Muebles.

VENDO dos pisos libres. Francisco Salinas, letra A, entresuelo, derecha.

SE VENDE piso en la Avenida del Cid, todo exterior. Informes: Avenida del Cid, 85, 6.º, B. No pregunten en portería.

Ganados y aperos

TRILLADORA Ajuria número 1, vendo. Gómez García. Avenida Cid. 63.

VENDO trilladora marca Ajuria, modelo 95 con correas trapezoidales, tres campañas, tractor Lanz 42 C.V.; cosechadora Massey Harris Ferguson de dos metros de corte, y cosechadora marca Epple, de 2 metros 40 centímetros de corte, todo ello a buen precio. Santo Domingo de la Calzada (Logroño). Telf. 219.

SE VENDE remolque para tractor o remolque, carga 3.000 Kgs. Informes: Miranda, 23, Tienda.

OCASION: Se vende por terminar de cosechar en perfecto estado cosechadora Massey Ferguson de 2,40 31-12 con segunda limpia dos campañas. Cosechadora Eplee de 2,50 tres campañas, bien de todo. Precios de ocasión. Tratar: Casa Vargas. Santo Domingo. Teléfono 103.

Huéspedes

DOY pensión completa y cama, 73 pesetas. Puebla, 2, 1.º.

CEDO dos habitaciones a señoritas. De 10 a 4. Pisones, 5, 5.º, C, derecha.

ALQUILO habitación derecho cocina. San Cosme, 22, 3.º, izquierda

HUESPEDES, sólo dormir o con derecho cocina. Calle Vitoria, 202, 5.º, C.

DOY pensión completa. Vitoria, 171, 6.º, D. Teléfono 208071.

DOY pensión completa, habitaciones confortables. Calle San Agustín, 17, 7.º, C.

DOY pensión o sólo dormir. Vitoria, 53, 3.º, izquierda.

ADMITO huéspedes dormir. Pasaje la Flora, 11, 4.º, habitación 7.

MUY céntrico, junto Plaza Mayor, dispongo habitaciones confortables admitiría dormir o completa. Sombrerería, 3, 3.º.

PENSION económica caballeros, casa nueva, detrás Catedral. Cabestreros, núm. 7, 1.º, D.

PARA dos personas, se da pensión completa. Calle Vitoria, 251, 6.º, B.

CEDO céntrica habitación amueblada. Informes: Teléfono 204775.

SE CEDE habitación gratis a señora sola de 50 a 60 años, para cuidar señora mayor. Calle Conde Lozano, número 13, 2.º, derecha.

CEDO habitación dos camas. Pisones, número 5, 10, A.

Muebles

SE VENDE magnífica silleria Isabelina, de nogal. Tapicería Miguel. Calle Aparicio y Ruiz. 6 .Teléfono 205382.

VENDO dormitorio económico, seminuevo. Avda. Reyes Católicos, 11, 4.º, C.

VENDO mueble bar seminuevo, barato. Emperador, 48, 1.º, izqda.

Pérdidas

PERDIDA rueda Isocarro, día 27 de Julio. Razón: Carbones La Serrana. Gamonal.

PERDIDA pendiente perla y brillantito. Gratificaré entrega: Calatravas, 5, 1.º, dcha.

PERDIDA pulsera y anillo de oro. Se gratificará: Avenida Cid, 72, 7.º, A.

PERDIDA falda de traje chaqueta gris. Gratificaré su entrega: Sanz Pastor, 10. El Olivo.

PERDIDA un estuche de aseo desde Espolón-Aparicio Ruiz, 18. Se ruega devolución: Aparicio Ruiz, 18, habitación 5.

PERDIDA perro de caza, Setter, blanco con pintas negras. Atiende por «Sol». Avisar al teléfono 205181.

PERDIDA sortija perla en cafetería Plaza. Se gratificará devolución. Llamar al teléfono 200375.

Televisores

TELEVISORES último modelo UHF, plano, americana, con voltímetro y mesa, todo 18.000 pesetas. Diez días prueba sin compromiso. Ventas a plazos. Garantía absoluta seis meses. «Comercial Velo-Moto». Calera, 10.

REPARACION televisores. Radio Burgos. Laín Calvo, 37. Teléfono 205740-673.

CAMBIE su televisor viejo por nuevo. Tres años garantía. Facilidades de pago. Teléfono 205740-673.

ABONAMOS 3.000 pesetas por radio vieja en cambio televisores nuevos. Dos años garantía. Teléfono 205740-673.

Traspasos

¡BAR! Calle San Lorenzo, casa completa con viviendas, bajo alquiler, cedo por verdadero adecuado instalar otros comercios, 1.500.000 pesetas, cambiaría por finca rústica o pisos. Prigo. Moneda, 13. Mañanas.

¡CAFETERIA! Restaurante modernísima, pagando Plaza Mayor, muchos ingresos, a comprobar. Prigo.

¡COMERCIANTES! Comercio artículo regalo, gran negocio en calle Laín Calvo, 950.000 pesetas. Prigo.

Varios

SEGURO obligatorio de accidentes de trabajo. Mutua Patronal. Espolón, 20. Burgos.

SE OFRECE pintor empapelador especializado, rapidez y garantía. Muestras a domicilio y sin compromiso. Juncuas. Teléfono 207608.

CORTO y pruebo. Santa Clara. 57. A.

SE OFRECE DKW motor Mercedes con chófer, para reparto todo el día. Razón: por carta, Nemesio Gómez. Castrillo de la Reina.

TRABAJOS de albañilería. Reformas y reparaciones, dentro y fuera de la capital. Avisos al 202533.

ALBAÑILERIA. Toda clase de trabajos y reparaciones a domicilio. Teléfono 206775.

OFFSET

y toda clase de trabajos tipográficos, en TALLERES GRAFICOS «Diario de Burgos» — Calle Vitoria. 13 Teléfono 20 28 52

IMPRESOS comerciales, cartas timbradas tarjetas de visita, invitaciones, prospectos de propaganda. Etc. TALLERES GRAFICOS «Diario de Burgos». Calle Vitoria. 13. Tf. 202852

FOTOGRABADOS Confección rápida TALLERES GRAFICOS «Diario de Burgos». Precios ventajosos. Calle Vitoria. 13. Teléfono. 202852.

Nuestros teléfonos: 20 71 48 y 20 12 80

Televisión

MARTES

1,45 Carta de ajuste.
2,02 Avance informativo.
2,04 Panorama de actualidad.
3,00 Telediario.
3,30 España al día: Galicia, Asturias y Vascongadas.
3,40 Novela: "Cuatro encuentros" (Cap. II).
4,10 Conquistando el Oeste: "La mujer solitaria".
5,10 Cierre.
6,15 Carta de ajuste.
6,32 Televisión escolar en vacaciones.
7,00 Aventura juvenil.
7,30 Avance informativo.
7,35 Campo y ciudad.
7,45 Protagonista el hombre.
8,15 Dibujos animados.
8,30 Teleclub.
9,00 Un tema para debate.
9,30 Telediario.
9,51 Hilo directo.
10,06 Estudio 1: "La hoguera feliz".
11,45 Telediario.
12,00 El alma se serena: "El agua", por Luis de Armiñán.
0,09 El programa de mañana. Meditación. Cierre.

MIERCOLES

1,45 Carta de ajuste.
2,02 Avance informativo.
3,00 Telediario.
3,30 España al día: Andalucía y Ultramar.
3,40 Novela: "Cuatro encuentros" (Cap. III).
4,10 Daktari: "Fiebre de primavera".
5,10 Cierre.
6,15 Carta de ajuste.
6,32 Televisión escolar en vacaciones.
7,00 Pelota a mano y paleta. España-Francia.
8,20 Dibujos animados.
8,30 Hombres y tierras.
9,00 La tortuga presurosa.
9,30 Telediario.
10,00 Cantamos contigo.
10,45 Los invasores: "Junta cumbre" (segunda parte).
11,45 Telediario.
12,00 El alma se serena: "El vendedor de periódicos", por María Elvira Lacaci.
0,09 El programa de mañana. Meditación. Cierre.

Emerson
El televisor del futuro
COMERCIAL VELO-MOTO

SE VENDEN
PISOS ECONOMICOS
EN GAMONAL
(Nueva carretera Burgos - Logroño)
Sin desembolso inicial, pagando la totalidad en cómodas mensualidades.
Información:
CASARES
VILLA CALATRAVA (LA CASTELLANA)
TELEFONO 207356
O EN LA MISMA OBRA.

PISOS
EN LA
CALLE DE SAN NICOLAS
(Entre los números 105 y 107 de Calle Vitoria)
★ ENTRADA: 50.000 PESETAS
★ RESTO APLAZADO A 10 AÑOS
★ MAGNIFICA CONSTRUCCION
★ ENTREGA INMEDIATA
LOCALES
A DOS CALLES
AMPLIOS SOTANOS ADICIONALES
Informes: San Nicolás, n.o 7, 1.o
TELEFONO: 204764
Promotor: Cerámica San Nicolás, Suárez y Cía., S. R. C. Acogidas a los beneficios de Renta Limitada, grupo primero, según calificaciones provisionales de fechas: 12-8-66 y 20-10-67, según expedientes BU-1-47/66 y BU-GI-29/69. Las obras han de concluirse antes del 28-5-68 y antes del 3-2-69. Las autorizaciones para percibir cantidades a cuenta son de fecha 27-3-68. Las viviendas han de destinarse a domicilio habitual y permanente de los respectivos beneficiarios.
Números Registro, M. V. — 16 y 17

VENTA MAQUINARIA USADA REPARADA
Tornos 1.000 — 2.000 — 2.500 y revólver 40 m/m.
Fresadora Universal Holke curso 700 Kempsmidt 900 div. 160.
Limadoras 300 — 600 — 820 m/m. embrague.
Rectificadoras Telle y Loewe universales, ligeras, dos motores.
Taladros columna 35, mesa 10 mm.
Cizalla guillotina 1.140 chapa 1 m/m.
Laminadoras chapa 250 x 320 y 190 x 250.
Curvadora chapa 6 m/m. 2.040 x 150.
Sierra cinta madera 900, Labra 300, Regruesadora 320 Lijadora doble 500.
Guillotina papel 660 x 115, Cizalla circular 1.140 cosedora, Perforadora, Rayadora 600 dos colores Leipzig y relieveadora.
Motores eléctricos 5 — 7 y 35 HP.
TALLERES MAQUINARIA
Zabaleta, 54. — SAN SEBASTIAN.
Teléfono 18801, de 10 a 12 noche

SEÑORITA AUXILIAR DE ADMINISTRACION
MAYOR DE 20 AÑOS
Que posea conocimientos prácticos de
MECANOGRAFIA y CONTABILIDAD
SE PRECISA EN
ESTABLECIMIENTOS CAMPO
Las interesadas dirijanse por escrito en solicitud de la plaza al APARTADO 41. — BURGOS.

M.E.C.D. 2017

MIRANDA

IMPORTANTES PRUEBAS NAUTICAS PARA LAS FIESTAS PATRONALES

Este año tendremos durante las fiestas patronales de la ciudad, importantes pruebas de remos, esquí acuático y de motoras fuera borda, según nos dijo, hace unos días, don Carlos Tricio Echeguren, delegado en Miranda de estos deportes. Y ha sido precisamente el señor Tricio el que ha tenido esta inciativa, que la Comisión municipal de festejos ha acogido con interés, tanto es así, que en reciente acuerdo tomado, han considerado oportuno comenzar los trabajos de dragado del río Ebro en los tramos comprendidos entre los puentes de la carretera nacional Madrid-Irún y el del ferrocarril Bilbao-Barcelona, si bien las pruebas a que nos referimos, tendrán lugar del puente citado últimamente al de Carlos III.

Contenderán varias figuras de estos deportes, entre ellos, campeones vasco-navarros y asimismo habrá algunas exhibiciones.

Todo esto nos lo comunica el señor Tricio, al tiempo que nos dice que está formando un club de paragüismo local, para lo que ya cuenta en principio con veinte aficionados y la ayuda económica del Ayuntamiento. Por su parte, la Federación Nacional ha prometido su aportación a la idea, facilitando toda clase de material deportivo al cincuenta por ciento de su valor.

Este club mirandés sería como una delegación del de Alava, por ser esto mucho más fácil y rápido de realizar que formarlo autónomamente. Este sería el primer paso hacia la consecución del deseo de todos de contar con instalaciones adecuadas en el río Ebro, para la práctica de los deportes acuáticos, porque parece ser que se pretende también acondicionar la parte izquierda del río entre los dos puentes, formando una zona viable para ello y que estaría señalizada y vigilada.

Esperamos que estos magníficos proyectos del señor Tricio se vean realizados en breve.

EL DOMINGO, EN MIRANDA

Día suave, pero poco acto para que los innumerables bañistas gozaran de su deporte favorito, porque el principal elemento, que es el Sol, brilló casi por su ausencia.

Como viene sucediendo todos los días festivos, las excursiones fueron incontables y por tanto, durante muchas horas, la ciudad se vio bastante desanimada, hasta que ya de regreso, se empezó a notar el habitual ambiente dominguero.

COMENTARIOS DEPORTIVOS

Los comentarios en torno al Mirandés no cesan, yendo desde aquellos que opinan que hay que recurrir a jugadores foráneos, hasta los que piensan que ya se han sufrido bastante desengaños como para volver al mismo sistema. La verdad es que improvisar un equipo no es nada fácil, pero si tenemos en cuenta esa experiencia y la indudable penuria económica por que atraviesa el Club, veremos que lo aconsejable es acrecentar los entrenamientos con los jugadores disponibles —que son muchos— y con ellos formar el cuadro que defienda los colores mirandillas. Quizás no se consiga el ascenso en esta temporada, pero al menos se dará un paso firmísimo hacia el futuro, cimentando de nuevo la verdadera afición y apoyando a los jugadores locales, que pueden ser tan buenos o mejores que los que en otras temporadas se han fichado.

Mientra tanto, las altas de socios son muy numerosas y todo hace pensar que el éxito va a acompañar a la Junta directiva, lo que es tanto como decir que el Mirandés saldrá adelante.

COMIENZAN LOS PREPARATIVOS PARA LAS FIESTAS PATRONALES

Tras los carteles anunciadores de nuestras fiestas patronales. vendrán los días alegres y al mismo tiempo solemnes, en los que la ciudad celebrará la festividad de nuestra Excelsa Patrona la Virgen de Altamira. Pero para que todo resulte bien, con muchas fechas de anticipación hay que ir montando el ensamblaje de las mismas, con meticuloso cuidado. Los primeros en ponerse marcha son, naturalmente, los miembros de la Comisión de festejos y, con ellos, esos entusiastas y nunca bien ponderados constructores de carrozas, que con su arte y dedicación dan a las fiestas el espectáculo más bonito y llamativo del programa.

LA FIESTA DE "LOS VETERANOS"

El jueves —si el tiempo no lo impide— la "peña" de "Los Veteranos", hará una jira campestre a la Laguna de San Juan del Monte, a la que acudirán sus esposas, hijos y familiares.

La fiesta promete ser muy simpática, si bien en esta ocasión, se ha tratado de hacerla sin grandes desembolsos económicos. Mas como lo importante es pasarlo bien, y el lugar se presta estupendamente a ello, esperemos que Agosto, al menos este día, se preste gustoso al festejo y la fiesta se pueda celebrar a gusto de todos.

La salida de Miranda se hará sobre las diez de la mañana en autocar para regresar sobre las siete. Se organizarán juegos para los niños y diversas distracciones para los mayores. Que no llueva.

MAÑANA COMIENZAN LAS FIESTAS PATRONALES DE ROA

Programa oficial de festejos que se celebrarán en Roa, durante los días 14, 15, 16, 17 y 18 de Agosto de 1968; actos organizados por el Ayuntamiento de dicha villa para solemnizar las tradicionales fiesta patronales en honor de la Asunción de Nuestra Señora y del del glorioso San Roque:

DIA 14

A mediodía, el disparo de cohetes y bombas anunciará al vecindario el comienzo de las fiestas.

A las cinco de la tarde partirá de la plaza del Generalísimo la cabalgata de gigantes y cabezudos que acompañada por la banda de música recorrerá las calles de la población publicando el pregón de las fiestas.

A las seis, procesión desde la ermita de San Roque a la ex-colegiata de Santa María, trasladando la imagen del Santo.

A las siete, en el cine parroquial, imposición de bandas y proclamación de la Reina de las Fiestas y su Corte de honor.

A las diez, verbena en la plaza del Generalísimo.

DIA 15

A las siete de la mañana, dianas y pasacalles a cargo de la banda de música.

A las once y media de la mañana, en la ex-colegiata de Santa María, misa solemne en honor de la Asunción de la Virgen. Asistirá el Ayuntamiento en Corporación y las demás autoridades civiles y militares de la plaza. La oración sagrada estará a cargo del M. I. Sr. D. Cándido Fernández.

A la una de la tarde, en la plaza del Generalísimo, concierto musical a cargo de la banda de música. En los intermedios se disparará una colección de fuegos japoneses.

A las 5,30 de la tarde, en la plaza de toros, gran corrida de toros, lidiándose reses de Rodríguez Pacheco, de Salamanca, por Gregorio Sánchez, Paco Pallarés y Ricardo de Fabra.

A las diez de la noche, en la plaza del Generalísimo, verbena. Durante los intermedios se quemará la primera colección de fuegos artificiales.

DIA 16

A las siete de la mañana, dianas y pasacalles a cargo de la banda de música.

A las 11,30, en la ex-colegiata de Santa María, misa solemne en honor de San Roque, asistiendo el Ayuntamiento en Cuerpo de Comunidad, acompañado de las demás autoridades. El panegírico del Santo estará a cargo del mismo orador sagrado del día anterior.

A la una de la tarde, en la plaza del Generalísimo, segundo concierto musical a cargo de la banda de música.

A las 5,30 de la tarde, en la plaza de toros, gran festival cómico taurino musical, con la actuación de El Bombero Torero.

A las ocho de la tarde, en la plaza del Generalísimo, baile público.

A las once de la noche, en la misma plaza del Generalísimo, gran verbena popular y segunda colección de fuegos artificiales.

DIA 17

A las siete de la mañana, dianas y pasacalles.

A las diez de la mañana, procesión religiosa para el retorno de la imagen de San Roque a la ermita. A continuación en la misma ermita, misa solemne.

A las once de la mañana, en la pradera de la ermita, baile público.

Por la tarde, competiciones deportivas.

Por la noche, en la plaza del Generalísimo verbena popular.

DIA 18

Por la mañana, dianas y pasacalles.

A la una de la tarde, en la plaza del Generalísimo, concierto musical.

A las cinco y media de la tarde, en la plaza de toros, gran corrida de novillos-toros, con uno de acreditada ganadería, para la gentil caballista "La Princesa de París" y otros cuatro para Curro Vázquez y Roberto Domínguez.

Por la noche, en la plaza del Generalísimo gran verbena final.

NOTAS.— Durante los días de las fiestas acutará en la pistas del Espolón y del Frontón dos orquestas.

El Casino de Roa celebrará el tradicional baile de gala.

En los cines Alegría y Parroquial se proyectarán selectas películas.

EL JUEVES SE ABRIRA EN RUBENA EL HOTEL «SANTIAGO APOSTOL»

A su inauguración oficial han sido invitados el ministro de Información y Turismo y el director general de Empresas y actividades turísticas

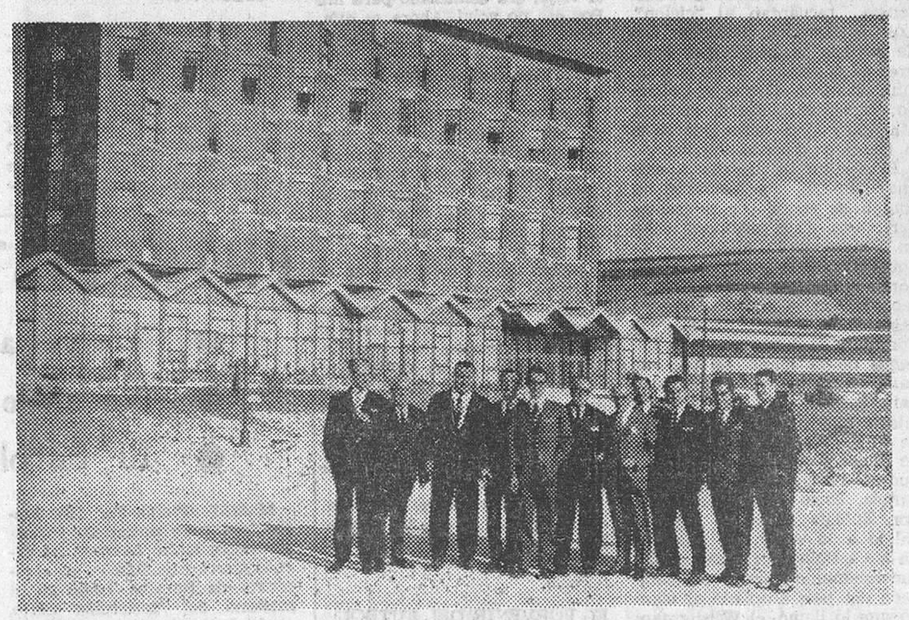

El próximo jueves, festividad de la Asunción de Nuestra Señora, abrirá ssu puertas el hotel "Santiago Apóstol", situado en Rubena, a nueve kilómetros de la capital y que viene a acrecentar el número de establecimientos hoteleros en tierra burgalesa, mejorando así los servicios del ramo en una ruta tan frecuentada por el turismo nacional y extranjero como es la carretera general de Irún, a cuyo pie se alza el nuevo edificio enmarcado en unos terrenos donde sucesivamente irá surgiendo un importante complejo turístico.

A primera hora de la tarde del domingo, representantes de los diarios y emisoras locales efectuaron una visita al citado hotel, en cuyo recorrido por las diversas instalaciones fueron acompañados de don Salvador Marcos Torre, presidente del Consejo de Administración de la empresa promotora y su hijo y asesor jurídico en la sociedad, don Ramón Marcos Gallego.

El edificio, de cuyo proyecto técnico son autores los arquitectos don Ignacio Santos de Quevedo y don Ricardo Montoya, se alza, como decimos ,al pie de la carretera de Irún y en un amplio plano dominante del terreno que está siendo objeto de trabajos de jardinería, a lo que seguirá una cuidada repoblación forestal. Este hotel "Santiago Apóstol", cuya bella fachada destaca en el paisaje por su original línea moderna y a la vez típicamente castellana, tiene cinco plantas y lleva anejo un mesón-sala de fiestas, en avanzada construcción, disponiendo de terrenos útiles para capilla, piscinas, garajes, campos deportivos y parque infantil de recreo. La capacidad del hotel es de noventa habitaciones con alojamiento para 160 plazas, y comedores susceptibles de ampliación y aptos hasta para dos mil personas. Las "suites" disponen de departamentos de trabajo, televisión y secretaría y en las habitaciones dobles y simples, predomina un sello de suntuosidad y de confort que no excluye la severidad castellana en diversos aspectos. Además de aire acondicionado cuenta con instalaciones de música ambiental en todas las dependencias y en lo que respecta al mesón castellano contará con una sala de consejos provista de equipos de traducción simultánea y estancias reservadas a secretarías particulares de trabajo.

Se han cuidado además, al máximo los aspectos de luz y decoración y el complejo turístico tendrá una pequeña escuela de hostelería, peluquería de señora y de caballeros y servicios de "saunas" para tomar baños de vapor.

Todo el hotel irradia, en su concepción y detalles, un predominante carácter de inspiración jacobeo y en el amplio "hall" resalta un espléndido y moderno mural evocador de las antiguas peregrinaciones a Santiago, original del artista burgalés "Guma", que en esta obra reafirma su notable valía. Por otra parte, los artistas también burgaleses, hermanos Cuevas han aportado su talento e inspiración en valiosas obras de repujado y forja que prestan un bello ambiente castellano al citado hotel, cuya inauguración oficial está prevista para el mes de Septiembre y a la que han sido invitados el ministro de Información y Turismo y el director general de Empresas y Actividades Turísticas.

A través de los informadores, el señor Marcos hizo cortés ofrecimiento del hotel a Burgos, expresando su contento y satisfacción por poder aportar su contribución al engrandecimiento y prosperidad de la industria hotelera burgalesa y nacional.

Revista de Prensa

NOVEDADES SALARIALES. «YA» (Pág. 7). Edit.

La política de retribuciones en España frenada por la pura ortopedia de la congelación de salarios, comienza a agitarse a medida que se aproxima la fecha tope. De una parte, con declaraciones ministeriales de que la descongelación debe realizarse con toda suerte de precauciones. Pero junto con estas advertencias, expuestas más bien en un tono académico que político, y bien precisadas, por ello, de concreciones y detalles para transformarse en una auténtica política de salarios, empiezan a surgir iniciativas en el mundo de la economía privada; algunas con interesantes matices que justifican su comentario.

Nos referimos a los estímulos colectivos por departamento, en función de la productividad, que han sido anunciados por una de nuestras empresas de construcción navavl. Este intento de romper con las subidas masificadas sin conexión alguna ni con el volumen de producción aportado ni con la situación financiera de la empresa, deben ser saludados con alborozo por lo que significa de inicio de una nueva etapa en la política de salarios. Esta ha de preocuparse menos de mantener niveles de vida y alterar retribuciones en función del coste de los alimentos, que de ir conectando la retribución del factor trabajo, con lo que éste aporta efectivamente a la producción, y además, diferenciarlo de unas a otras empresas según la situación económica de las mismas.

¡ALTO A LA SUBIDA DE LA ALIMENTACION!. «PUEBLO». (Pág. 2). Coment.

Se ha afirmado que, en un Estado social, «vivir» debe resultar barato, al paso que «vivir con lujo» tiene que costar caro. Mas la trayectoria seguida en nuestro país tiene una dirección diametralmente opuesta a este postulado, ya que el encarecimiento de los artículos alimenticios (que son la base esencial del «vivir») es muy superior al de todos los demás productos.

TRES CONVICCIONES. «PUEBLO». (Pág. 2). Edit.

Ha florecido entre los españoles la convicción de que es absolutamente necesario el que la juventud encuentre su verdadero puesto en la sociedad. Sólo así, es decir, generosa y racionalmente, se logra que el relevo entre las diferentes generaciones se produzca de forma fluida. Bien es cierto que para que la juventud española se instale adecuadamente en la sociedad que le aguarda es preciso acabar con ese cáncer que forman los cuerpos cerrados, los compartimentos sociales estancos, ya que son estos cuerpos los que dificultan siempre e imposibilitan a menudo el que las nuevas generaciones encuentren en la sociedad el puesto que indiscutiblemente les corresponde.

Una sociedad justa es aquella que se asienta sobre objetivos progresivamente igualitarios. En este sentido, la paulatina disminución de las desigualdades sociales y la radical desaparición de los desniveles, a todas luces irritantes, constituye una meta comunitaria y, hasta si se nos apura, universal.

Pero es en el despliegue del principio de igualdad de oportunidades en donde los españoles ciframos nuestras mejores esperanzas. Este principio debe entenderse en su sentido más amplio: como posibilidad cierta de acceso a los bienes de la cultura, a los bienes materiales y a los órganos de dirección, representación y gestión. El principio es, sin lugar a dudas, la enseñanza. Por eso hay una conciencia generalizada entre los españoles sobre la conveniencia de derribar de un solo y certero golpe las barreras, por desgracia todavía subsistentes, en la educación. Aquí, en la zona nobilísima de la enseñanza, la traducción del principio de igualdad de oportunidades debe ser total y rotunda, porque sabemos que un pueblo culto, que un país con una base cultural suficiente, constituye el pilar más sólido para un efectivo desarrollo económico, social y político.

ACCESO RESTRINGIDO A LAS BECAS - SALARIO.

Se ha calificado de irreal el criterio que ha inspirado algunas de las condiciones precisas para acceder a dichas becas. Entre ellas, la de un módulo de ingresos familiares no superiores a 20.000 pesetas por año y persona. Por consiguiente, una familia de tres miembros (padre, madre e hijo), con unos ingresos anuales de unas 72.000 pesetas (6.000 al mes), no tendrán, a causa de su posición económica, derecho a la beca-salario. Es de esperar que el Ministerio de Educación y Ciencia, ante las críticas razonables que se han hecho a una iniciativa justamente elogiada desde un punto de vista general, introduzca cuanto antes las rectificaciones oportunas.

HACIA LA DEMOCRATIZACION. "DIARIO SP". (Pág. 7). Coment. de Rodrigo Royo (con el que inició su colaboración en T. V. E., ayer viernes)

El acontecimiento político más importante del año ha sido, la aprobación del Reglamento del Consejo Nacional del Movimiento. La Ley Orgánica del Estado es la gran plataforma de lanzamiento del plan de desarrollo político. De esta Ley se siguen una serie de consecuencias que nadie podrá eludir. Una de ellas ha sido el Reglamento del Consejo Nacional. La trascendencia de este Reglamento es que ahora existe un órgano colegiado que representa a la conciencia política del país y de cuyo seno brota o debe brotar, representativamente, la sustancia doctrinal que encauce de manera armónica el desarrollo de la sociedad española. Vemos, así, cómo poco a poco va surgiendo la estructura de un Estado autenticamente constitucional, cuya configuración, en su conjunto y en su detalle no está expresamente planificada más que en la mente de Franco. Esta es, por lo tanto, la gran obra de Franco, que consiste en idear, en concebir, en un sólo golpe de pensamiento y hasta sus últimos detalles, la estructura de un Estado de derecho, de un Régimen constitucional en el que todo lo positivo sea posible.

La línea a seguir es la marcada por Franco. Consiste en ir, sin prisa, pero sin pausa, hacia la democratización, hacia la institucionalización del poder político, hacia la creación de órganos colegiados que representen al pueblo en su totalidad y den cauce a sus aspiraciones. En otras palabras, esa línea consiste en abrir el Gobierno a una mayor y más directa participación del pueblo español, para lo cual es urgente que el pueblo adquiera una mayor conciencia política, que cada uno, dentro de su esfera, naturalmente, en forma escalonada, orgánica, se preocupe más de los problemas generales de la nación. Este es el signo de los tiempos. Esto es lo que significa que el Consejo Nacional del Movimiento tenga un Reglamento. Y hay que esperar que sus deliberaciones sean normalmente públicas. En mi opinión cuanto más se actúe en política de cara al público, con luz y taquígrafos, más rápidamente se avanzará en el proceso democratizador y más garantizados estarán los principios del 18 de Julio.

PARTICIPACION DE EMPRESAS PRIVADAS EN ATESA. "NUEVO DIARIO" (Pág 4). Inf. (Cifra).

Una ampliación de capital va a ser llevada a cabo por A. T. E S. A., a fin de ceder una participación de 85.800.000 pesetas a las empresas afiliadas en el servicio comercial de la industria del transporte de viajeros en autobuses. En el Consejo de Administración de A. T. E. S. A. estarán ampliamente representadas las empresas del servicio comercial de la industria del transporte de viajeros en autobuses.

NUESTROS TELEFONOS:
Redacción, 20 12 80
Administración, 207148

GUIA FACULTATIVA

JOSE LUIS RICA RICA
TOCOGINECOLOGO
Consulta: 11 a 2 y 4 a 6
Vitoria 21 1.º
Teléfonos: 201865 y 204771

A. LOPEZ GOMEZ
GARGANTA NARIZ Y OIDOS
Consulta de 11 a 2
Espolón 28 - Tel 203577

S. IÑIGO
MEDICO OCULISTA
Consulta de 11 a 2 y de 5 a 7
Lain Calvo 17-1.º Tel 209923

JOSE MARIA ARAGÜES
MEDICO ODONTOLOGO
Queipo de Llano, 2
Teléfono 205378

Dr. Bañuelos
OCULISTA
Plaza Mayor 2 — Telf 201064

José M.ª Rodríguez Orive
ODONTOLOGO
Avenida del Cid 10 (FEYGON)

Jesús Buitrago Morote
CARDIOLOGO
Sanjurjo, 9. — De 12 a 2.

RICARDO PLASENCIA
MEDICO OFTALMOLOGO
Del Hospital Militar
Consulta de 5 a 7. Vitoria 50

V. Ojeda Carcedo
APARATO DIGESTIVO Y NUTRICION
Análisis clínicos Rayos X
Metabolimetría.
Consulta de 10 a 1 y de 4 a 6
Vitoria, 20-1.º — Telf. 203667

A. GOMEZ LOPEZ
Del Hospital Militar
CORAZON Y PULMON
San Cosme, 2. Tel. 205590

JOSE CARAZO
PARTOS Y ENFERMEDADES DE LA MUJER
Del Hospital de Barrantes y Cruz Roja
Vitoria 51, 3.º Tel 203591

F. Infante Abajo
MEDICO DENTISTA
Lain Calvo, 20-2.º
Concepción 17 Telf 200914
Teléfono 204452

ARIAS MARTINEZ MATA
CARDIOLOGO
Alonso Martínez, 7
Teléfono. 200393

JESUS SANCHEZ MARTIN
MEDICINA INFANTIL
Puericultor de la S. S. por oposición
Vitoria 56-1.º — Telf 202916
Consulta a las 12 y horas concertadas.

Alonso Bañuelos
OFTALMOLOGO
Espolón, 2. — Teléfono 209349

M. A. RUIZ DE TEMIÑO
DENTISTA
San Juan, 3, 2.º Tel. 204370

M. SANCHEZ DUEÑAS
Medicina y Cirugía de Sistema Nervioso, Cráneo y Columna Vertebral. Electroencefalagrafía
Calle Calatrava 3-1.º derecha
Consulta de 4 a 6
excepto sábados

CARLOS RODRIGUEZ
OCULISTA
Cirugía ocular
Héroes el Alcázar, 1-3.º
Teléfono: 207063

JERONIMO IGLESIAS LUCAS
MEDICO DENTISTA
Mil Viviendas, 19, primero

J. M. FRANCES
Medicina Interna, Rayos X
Consulta de 10 a 1 y de 5 a 6.30
Plaza de Vega. Telf. 205446

JOSE M. DE SEBASTIAN
MEDICO
ANALISIS CLINICOS
TRANSFUSIONES
Vitoria. 19, 2.º Tel. 203789

DOCTOR GARZON
PARTOS Y ENFERMEDADES DE LA MUJER. ESTERILIDAD
Plaza de San Fernando, 9-2.º
Teléfono 201437

Dr. RENEDO
CIRUGIA — VIAS URINARIAS
Concepción, 15 2.º
(De 11 a 1)
Teléfono 20-73-76

J. M. Movilla Cuadrado
Especialista del sistema nervioso Electroencefalografía Exploraciones especiales del cerebro por medios radiográficos
Consulta de 12 a 2 y horas concertadas (excepto sábados)
Concepción, 17. Tel. 200914

CARLOS ESCUDERO ESTEVEZ
TOCOGINECOLOGIA
Consultas: de 12 a 2 y de 5 a 7
San Lesmes, 3 — Telf. 207217

A. BENITO BRAVO
MEDICO DENTISTA
Burgense, 22

AGUSTIN RIVAS
PARTOS. ENFERMEDADES DE LA MUJER
CIRUGIA DE LA MUJER
Avenida del Cid. 6, 5.º A
Teléfono 203832

RECETAS DE GAFAS
DESPACHO EN EL ACTO
OPTICA NACIONAL
Personal Diplomado. — ESPOLON, 1.

OPTICA IZAMIL
Colegiado J. J. SAIZ RODRIGUEZ
LAIN CALVO, 28
PONEMOS LENTES 70-70
CIENTIFICAMENTE PERFECTAS
EXIJA-CONTRASTE-GARANTIA

LA CELLOPHANE ESPAÑOLA, S. A.
PRECISA CUBRIR VACANTES EN SU PLANTILLA DE MAQUINAS DE IMPRENTA.
EDAD: ENTRE 25 Y 35 AÑOS.
Dirigirse por escrito al Apartado 70. — BURGOS.

PISOS
Principio Pisones. Desde 250.000 pesetas, acogidos a los beneficios de los de Renta Limitada. Grupo I (acceso a la propiedad) Exentos contribución 90 % durante 20 años — 50 % aplazado 10 años 60/70 M.². Calificación provisional 15/9/67. expediente BU-GI-1/67. Final obras antes del 15-9-69. Autorización para percibir cantidades a cuenta según Decreto 9/63 de 3-1-63 concedida el 9-9-67. Inscripción número 7. Delegación de la Vivienda. Burgos. Construídos por EDIFICACIONES CASTILLA, S. A.
Informes y Venta. — Madrid, 68 (obra)

M.E.C.D. 2017

DEPORTES 12

ENTREVISTA CON ANGEL ZUBIETA, UN FAMOSO DEL FUTBOL

- «Me gustaría volver a España y volver a entrenar al Atlético de Bilbao, que es un equipo a mi medida»
- «Las tácticas están terminando con el fútbol»
- «Un entrenador como Molowny tiene mérito»
- «Si las cosas se hacen bien España se clasificará para Méjico»

Por Carlos JIMENEZ

(De los Servicios especiales de "Efe")

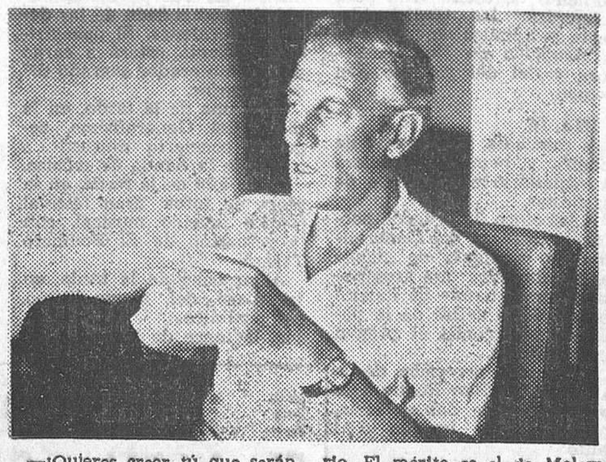

El San Lorenzo de Almagro, equipo sensación de la Argentina en 1946. Los hinchas bonaerenses recuerdan al "ciclón" Los de América, también. Los de Europa, lo mismo. Los nombres de Blanzina; Basso y Vanzini; Zubieta, Greco y Colombo; Imbelloni, Farro, Pontoni, Martino y Silva están todavía en la mente de muchos hinchas.

El destino ha llevado a esos once hombres, que formaron un equipo de época por diferentes derroteros. Esos nombres están en la mente de los aficionados de aquel tiempo y de éste. ¿Pero dónde están esos hombres? No lo sabemos en la mayoría de las casos. Conocemos de dos. De Pontoni y de Zubieta, quienes llevados de la mano del destino, han ido a recalar a un mismo país, Bolivia, para cumplir una misma misión; la de entrenador de fútbol, de muchos avatares y de muchos trotamundeos. Porque si Pontoni estuvo en Colombia, como entrenador-jugador, Zubieta regresó a España, volvió a la Argentina y ahora ha ido a Bolivia, a Cochabamba, concretamente para hacer campeón del país altiplano al equipo que lo llamó, el Wilsterman, de la ciudad cochabambina.

NOSTALGIA

Angel Zubieta está frente a mí. Si no fuera por el pelo blanco podría decirse que no ha cambiado. Podría confundírsele con aquel muchachito de Galdácano que debutó en los finales del año 35 con los leones de San Mamés y que encerraba tanta clase, que desbancó de su puesto a otra gloria del fútbol hispano, Cilaurren, que bajó como defensa.

Zubieta, recuerda su debut en el Atlético vasco. La emoción que le embargó cuando con la camiseta rojiblanca pisó la catedral del fútbol hispano. Me habla con emoción, con sencillez, con nostalgia.

—¿Volverías a España, Angel?

La respuesta no la ha meditado. Ha sido rápida, espontánea. Un sí rotundo. Y luego, a continuación:

—Mi ilusión sería volver y volver a entrenar un equipo. Estuve en el 65. El actual Atlético —se refiere al de Bilbao— creo que es hechura mía. Yo formé a los Iribar, Uriarte, Argoitia, Rojo, Zugazaga y otros que le dan triunfos. Otros recogen hoy el fruto. Eso es corriente en el fútbol.

ESPAÑA SE CLASIFICARA PARA MEJICO

—¿Tiene el fútbol español elementos para Méjico?

La pegunta le ha sorprendido a Zubieta. Su acento vasco que no ha perdido, aunque en sus palabras hay algún modismo bonaerense, dice que sí. —Está hecho—, son sus palabras.

—Yugoslavia es el enemigo más peligroso. Pero si se hacen las cossa bien, si se organiza la preparación y se eligen bien los jugadores, no hay problema. España está clasificada.

—¿Pero tú crees que el fútbol español anda bien?

—No es el de antes. No sé porque no surgen figuras. Hubo épocas, por ejemplo en las de los Lafuente, —El Chato— Irarragorri, Cilaurren, Chirri, los Regueiros y tantos otros, que había cantidad y calidad. Ahora no. No sé los motivos.

—¿Habrá influido la importación de jugadores?

—No cabe la menor duda. Ha habido buenos elementos, como Di Stéfano, Rial, Kopa, Kubala, Puskas, Santamaría, Didi, y otros que no recuerdo. Pero también ha habido mucho relleno y eso no ha sido nada beneficioso.

LAS TACTICAS HAN MATADO AL FUTBOL

Hemos estado hablando del fútbol español actual. Zubieta se interesa por el sevillano Pazos al que él tuvo durante algunos años en el Deportivo Español de Buenos Aires

—Tuve una propuesta de un equipo español y no la acepté Acababa de morir mi madre allá en Galdácano y regresar, creía iba a suponer para mí un martirio. Regresar y no encontrarla la vieja, era demasiado para mí. Por eso no volví. Ahora es diferente. La haría en cualquier momento.

—¿Cómo está el fútbol sudamericano, Angel?

—Ahora es distinto. Las tácticas han matado al fútbol. Han matado al espectáculo. Sobre todo las defensivas. Por ejemplo el fútbol argentino, antes era de una belleza extraordinaria. Ahora no saben si juegan a la sudamericana o a la europea.

—¿Eso quiere decir que no es bueno el roce?

—No. No digo eso. El roce es bueno y necesario. El conocer al rival de antemano hace mucho. Yo me refiero a las tácticas, al exceso de tácticas. El fútbol es una cosa simple. Solamente hay que saber jugarlo.

—¿Qué opinas entonces de essa jiras por Sudamérica de equipos europeos?.

—Muy convenientes. Aprenden, asimilan lo que les conviene. Lo que necesitan. El fútbol sudamericano también debería hacerlo.

EL PORVENIR DEL FUTBOL AMERICANO ESTA EN MEJICO Y EE UU.

—¿Qué posibilidades le ves al fútbol sudamericano en Méjico?

—Faltan tres años. Tienen tiempo de recuperarse, aunque está bajo. Tiene calidad, tiene jugadores y tiempo para poder rehabilitarse Ha perdido mucho por eso que te decía de las tácticas. Pero no es para negarle opción.

—¿Y a Méjico, cómo le ves? ¿No crees que pueda ser la sorpresa?

—No creo que pueda hacer nada. Hay rivales más capacitados aunque no quita para que pueda hacer algo correcto. Por muchos motivos, entre los que se encuentra en lugar en su ambiente, el progreso que ha experimentado el fútbol azteca. ¿Quieres que te diga una cosa? El porvenir del fútbol de América está en Méjico y los Estados Unidos. No sólo económicamente, para el futbolista, sino que debido a la forma como enfocan los problemas, cómo enfocan las organización y el material humano de que disponen.

—¿Quieres creer tú que serán los sudamericanos los que vayan a Méjico?

—Argentina, que para mí está clasificada, después de ver al fútbol peruano y al boliviano. Creo que la acompañarán Brasil y Uruguay.

EL MERITO DE MOLOWNY

La conversación cambia de tema. Zubieta alaba la labor desarrollada por la U. D Las Palmas en la temporada última.

Hay que reconocer la labor de Molowny. Se ha revelado como un buen entrenador. Eso es lo difícil. Esa es la labor. En un equipo de esos, es algo meritorio. El mérito es el de Molowny. El de Rial, en el Ponteveda. En los grandes no. En los grandes, sólo es saber conocer al jugador. El entrenador tiene que ser un poco psicólogo y saber hablarles. Creo que ese es el gran mérito de Helenio Herera.

Y de nuevo la conversalón sobre San Lorenzo. Sobre la jira a Europa. Sobre Areso, el defensa del Betis, actualmente en Buenos Aires, con el que se ve a menudo. Pero con el que ahora perderá contactos, pues Zubieta ha sido contratado para entrenar en Portugal y cuando celebramos esta entrevista estaba ya en vísperas de emprender viaje .

LA ASOCIACION MUNDIAL DE BOXEO NO TIENE NADA DE MUNDIAL

★ Debe hacérsele un llamamiento para que se limite a su función de organismo nacional norteamericano

★ El secretario del Consejo Mundial del Boxeo mantuvo conversaciones con el doctor Vicente Gil

★ Ramón G. Velázquez: «A Legrá le perjudica que le comparen con Cassius Clay, un campeón debe saber ganar o perder en silencio»

Madrid (Fiel). — En 1922 creó la Comisión de boxeo del distrito Federal de Méjico. Desde entonces Ramón G. Velázquez —este hombre cetrino con ganas de conversar y de reir— no hace otra cosa que vivir consagrado al deporte de los guantes. En 1960, cuando se crea el Consejo Mundial de Boxeo bajo la dirección de Spota, se le pide que forme parte de la primera directiva del mismo. Está allí, pues, desde hace ocho años. Actualmente es secretario-tesorero d la Organización que, por eestos días, está librando una nueva —y, se espera decisiva— batalla con la World Boxing Association.

—¿Es ésta la causa de su visita a España? La pregunta queda formulada en el exótico ambiente de Barajas. El aeropuerto madrileño rebosa de rostros nórdicos y de minifaldas que pregonan el desparpajo de sus jóvenes dueñas.

—Sí, fundamentalmente, esta es la causa. El Consejo Mundial de Boxeo está dispuesto a terminar con la confusa situación existente. Es preciso que los norteamericanos se den cuenta de que ellos son una parte, pequeña parto, en el boxeo mundial.

—En una palabra ustedes están preconizando un «ajuste de cuentas», por supuesto que sin ametralladoras...

—Sí; aunque nadie debiera extrañarse si el ajuste pasa de frío a caliente. Hay ciertos métodos que no sólo se utilizan en las películas de gangsters, pero ro nosotros acostumbrados a la disuasión pacífica, la que da por las vías de la conversación y el convencimiento.

—¿Ha conversado, entonces, sobre ese tema con el presidente de la Federación Española?

—Y de la europea, no lo olvide. Mis conversaciones con el doctor Vicente Gil no han podido ser más comprensivas. Es un hombre que conoce muy bien el mundo del boxeo, y, por lo tanto no puede ignorar las causas que lo anarquizan, con esta proliferación de campeones y un ilógico modo en la manera de puntuar los méritos de los pugilistas. Carrasco, por ejemplo, campeón de Europa, no figura en ninguna posición en el «ranking» de la W. B. A., que sin embargo, circula por el mundo entero como el único que puede ser admitido sin cometer herejías. Hasta ahora, tampoco figura Legrá ni el campeón mundial de los moscas, el argentino Accavallo.

—¿Ha convenido algo con el doctor Gil?

—Como le digo, estamos de acuerdo, en que debe hacerse un nuevo llamamiento a la World Boxing of Association, en el sentido de que se reintegre a sus antiguas funciones de asociación nacional puramente norteamericana, ese es el marco que le corresponde. En el orden mundial no puede existir más que un solo organismo. Particularmente en estos tiempos, América Latina está unida lo mismo que Europa y Oriente. Entre todas, sus federaciones superan holgadamente —tanto por el número de boxeadores, como por la calidad del deporte y potencia económica —a la W. B. A. Esta no tiene, pues, ninguna posibilidad de sobrevivir si nuestras agrupaciones, las pocas que apoyan le retiran su aquiescencia...

—Entonces, ¿ya se encaminan hacia la ruptura total?

—Sí; no hay más alternativa. El Consejo Mundial del Boxeo no tolerará ambigüedades, como decían los antiguos: soldado del César o soldado de Dios. Lo que no puede hacerse es tratar de servir a los dos.

—Bien; usted ha estado en Inglaterra: ¿La federación británica está también de acuerdo en cumplir estos planes?, es decir, acatará plenamente a la europea, en caso de que ésta apoye decididamente al Consejo Mundial de Boxeo?

—Sin ninguna duda. Sus directivos han empeñado su palabra y cumplirán.

La noche avanza sobre Madrid cuando terminamos la entrevista. Barajas ha quedado atrás con sus rubias de ojos celestes y sus barbas nórdicas asomados a una terraza del Paseo del Prado. Desde lejos, la Cibeles, rodeada de una misteriosa empalizada, parece una figura postrada contra el paisaje de autobuses y automóviles. Un trago de whisky-scocht, que le dicen en otras tierras, antes de la última pregunta: ¿Qué le pareció el encuentro Legrá-Winstone?

—Legrá es un boxeador muy fino y elegante, pero no creo que hubiera sido capaz de aguantar a Vicente Saldívar. El encuentro con Winstone, indudablemente, fue emotivo e intenso y puede decirse que entre los dos, el español es el mejor, el indiscutible campeón. Lástima la autopropaganda que se hizo. Compararse con Cassius Clay lo destruye. Esto no le hará ningún bien. La gente no estima ese tipo de personalidad. Además, un campeón debe saber ganar o perder en silencio. Un boxeador no debe olvidar que lo que la gente quiere ver en él se da, únicamente, sobre el ring.

Se precisa CONTABLE

CONOCIENDO SISTEMA «SISTORG»

SERVICIO MILITAR CUMPLIDO

Preferible dos años de experiencia. Sueldo a convenir, según aptitudes. Reserva absoluta colocados.

APARTADO 22. — BURGOS.

ENTREVISTA CON ISIDRO LANGARA

- Vuelve a España para visitar Andoain, su pueblo natal
- No tiene nostalgias por sus tiempos de futbolista
- El fútbol actual es esencialmente destructivo

Madrid (Fiel).—Por fin, luego de tantos anuncios, y desmentidas, Isidro Lángara ha pisado tierra española en el aeropuerto de Barajas. Llegó en la mañana del miércoles. Serio, centrado, cauto en sus declaraciones, escondía sus 56 años bajo un ancho sombrero mejicano y tras unas facciones aun juveniles, sólo teñidas, quizas melancólicamente, por el entrecano de los cabellos.

El primer domicilio —primero y brevísimo— de la ex-estrella del balompié en Madrid, fue en la calle de Duque de Sesto, donde vive un amigo suyo. Luego de un pequeño descanso —tras el viaje de doce horas desde Méjico— Isidro salió a estirar las piernas dando un rápido paseo por el barrio de Salamanca, fue emotivo su encuentro con Juanito Alonso, exportero del Real Madrid y hoy propietario de una cafetería en la calle de Narvaez. "Los grandes se conocen y estiman", dicen los amigos del gran vasco.

Después, sentados bajo la agradable sombra de la terraza, conversamos, Lángara tiene prisa porque quiere marchar enseguida a su pueblo. Andoain, a sólo unos doce kilómetros de San Sebastián, hace planes con quienes serán sus compañeros en esta primera travesía de España, luego de una ausencia de 19 años: "podemos almorzar en Burgos y luego seguir el viaje Podremos llegar sobre las nueve de la noche".

¿Tiene nostalgias, Isidro Lángara, ex delantero centro del Oviedo, la selección nacional, el San Lorenzo de Almagro (Buenos Aires) y el Español (Puebla, Méjico), por sus viejos tiempos de triunfador? Con un rayo de luz en sus ojos contesta.

—No, porque soy un hombre feliz con mi trabajo de ahora con mi vida, tal cual está organizada, y especialmente, los muchos y grandes amigos que tengo en todas partes. El fútbol es mi pasado, pero no mi presente. Y. mucho menos quizás por este le esté más agradecido al deporte, él me permitió convertirme en un hombre, me forjé en su escuela y luego he sido fiel con la vida, con mi propia hombría.

Lángara tiene prisa pero su hablar es pausado. De vez en cuando algún "horita nomas" dulcifica aún más su acento vasco. ¿A qué ha venido a España? Los cables dijeron muchas cosas. Las cartas a los amigos (que nosotros pudimos leer, ya que eran comunes), en cambio, muy poco, sobre las intenciones del ex crack. ¿Es cierto que iba a instalar una cafetería en Oviedo?

—¿De dónde han sacado eso? Quiero mucho a Oviedo, puesto que allí comencé mi carrera. Voy a ir de visita por la ciudad, a charlar con antiguos amigos y conocidos, pero no para quedarme, y mucho menos, para poner un bar. Tengo tantos amigos que no les podría cobrar a ninguno y entonces, en poco tiempo, quedaría arruinado. He vuelto a España para visitar mi pueblo natal al que no olvido, para recorrer un poco la patria, ya que parece que estando afuera se la quiere más. Estaré un tiempo con mi hermano, y luego me iré, de regreso a la tierra americana, prolongación de ésta, que es nuestra.

—Isidro sigue soltero. A sus 56 años, riendo fuertemente, mirando la vida con alegría, este hombre puede exhibir su soltería —y lo hace— ante sus amigos como "un verdadero trofeo de guerra, la prueba de mi valor: para resistir los asedios del enemigo": Cuenta su vida rápidamente: hay tristeza también en ella, "pero prefiero olvidarla Al fin de cuentas, creo, los momentos de felicidad han sido más".

—Una última pregunta, ante una nueva mirada de Lángara a su reloj: ¿qué piensa del fútbol actual?

—No me gusta, en líneas generales, se juega más a destruir, a marcar, a impedir el trabajo de los demás, que a crear juego, situaciones de peligro para el adversario, creo que este fútbol está perdiendo belleza, Lo llaman "positivo". Qué es positivismo, pregunto yo. Los resultados son bien elocuentes. No hay productividad en las delanteras. No se marcan más de dos o tres goles por partido, y no todos son para el mismo equipo. Pero de todo esto, en realidad puedo opinar muy poco Es raro que vaya al estadio. Cuando un encuentro es muy bueno, prefiero verlo por televisión. No, este fútbol actual me aburre, no me gusta...

¿Quién dijo que Isidro no sentía nostalgia por su época? Ha sido él mismo. Preferimos no desmentirlo. Simplemente anotamos sus palabras. ¿No se dice, al fin de cuentas, que todo tiempo pasado fue mejor?

(Es un reportaje deportivo especial para Agencia "Fiel" Prohibida la reproducción).

TIRO NACIONAL

JAVIER MARINA CAMPEON PROVINCIAL DEL TIRO AL PLATO ARTIFICIAL

Como final de temporada, esta Federación celebró el domingo la final del "Campeonato provincial de Tiro al jabalí artificial", en el que con una nutrida participación y en reñida competición, quedaron empatados para los cinco primeros puestos con 39 puntos los tiradores Tudanca, Marina, Planas, Gallo y Riaño; disputado el desempate, se proclamó vencedor con un punto de diferencia, Javier Marina, habiendo quedado establecida la clasificación en los mencionados puestos de la forma siguiente:

1.—Javier Marina Ortega; 2.—Luis Riaño; 3.—Adolfo Planas Pañar; 4.—José López Gallo; 5.—Antonio Tudanca.

SE PRECISAN PEONES

Construcciones SERRANO

Obra Vía de Empalme

Teléfono 201120

(R. O. C núm. 927)

Dos campeones ingleses de natación eliminados del equipo olímpico

Por haber hurtado dos pares de pantalones

Londres (Alfil).—Dos campeones de natación británicos, Alan Kimber y Keith Bewley han sido eliminados del equipo de Gran Bretaña que irá a los Juegos Olímpicos de Méjico por haber hurtado dos pares de pantalones valorados en diecinueve dólares, en unos almacenes de Southampton.

Kimber y Bewley alegan que han sido "severamente condenados por su falta", ya que cuando cometieron el hurto se hallaban ligeramente embriagados.

"Habíamos estado bebiendo champán —dijo Kimber— y como éramos atletas en periodo de entrenamiento no estábamos acostumbrados".

Ambos deportistas han sido multados con veinte dólares cada uno por el hurto del que se reconocieron culpables.

ECONOMIAS VERANO EPIFANIO

Lambretta

125 — 150 — 200 cc.
VENTA Y SERVICIO
Merced, 13 — BURGOS

DIARIO DE BURGOS se vende en:

MADRID — Kiosco Cibeles
VALLADOLID — Platerías, 21
BILBAO — Alameda de Urquijo, 24
LOGROÑO — Kiosco La Rosaleda
BARACALDO (Vizcaya) — Kiosco Plaza de los Fueros

tenemos la solución!

AHORA PUEDE VD. CONSTRUIR SU PROPIA VIVIENDA O APARTAMENTO

- Solicitando su admisión como socio de una Comunidad ya en marcha.
- Partiendo de sus aspiraciones.
- En diferentes zonas de la ciudad.
- Podrá obtener lo que apetezca o necesite.
- Con la distribución adecuada a sus necesidades.
- En la calidad deseada.
- Y a su precio real de costo.

Informes e inscripción en:

PROVICO

(De martes a viernes, tarde)

C/. Héroes de la División Azul, 3-6.º Ciudad.

PISOS ECONOMICOS

EN VADILLOS DESDE 400.000. CENTRICOS.

(ENTREGA MES DE AGOSTO)

En CARRETERA DE ARCOS (final calle San Pedro y San Felices), desde 245.000 PESETAS. Cuatro habitaciones, cocina, baño completo, despensa y terraza. Autobús a la puerta. Zona soleada. Asegurado agua y demás servicios.

FACILIDADES A CONVENIR

CONSTRUCTORA ALONSO Y ARTECHE, S. A.

Informes:

Melchor Prieto, 16-1.º y en obra.

RIEGOS POR ASPERSION

¡AGRICULTOR!

¡GANADERO!

NO AVENTURES TUS COSECHAS, ADOPTA EL SISTEMA DE RIEGO POR ASPERSION ACOPABLE A CUALQUIER MOTOR O TRACTOR

★ EVITA NIVELACIONES.
★ MAS SUPERFICIE REGADA CON MENOS CAUDAL.
★ CONVIERTE EL SECANO EN REGADIO.
★ AUMENTA LAS COSECHAS.
★ UN SEGURO CONTRA LA SEQUIA.
★ INSTALACIONES RAPIDAS.

PRESUPUESTOS Y DEMOSTRACIONES GRATUITOS

agrícola internacional, s. a.

CONCEPCION 21 — BURGOS — TELEFONO 20577

CRUCERO DE SAN JULIAN

PISOS DE 3 Y 4 HABITACIONES — BAÑO — COCINA
CALEFACCION — AGUA CALIENTE — TERRAZA
ASCENSOR — PATIO — JARDIN PRIVADO

DESDE 245.000. ENTRADAS DESDE 35.000
150.000 a 10 AÑOS

INFORMACION EN OBRA:

CONSTRUCTORA MARTINEZ AYANZ

M.E.C.D. 2017

DEPORTES 12

Tenis

ANDRES GIMENO GANA UN TORNEO PROFESIONAL

Binghampton (Nueva York), (Alfil). — Andrés Gimeno, de España, se ha adjudicado el torneo de tenis profesional celebrado en ésta, al vencer al australiano Fred Stolle, por 6-4 y 6-1.

En dobles, el triunfo correspondió a Fred Stolle y Rod Laver, de Australia, que derrotaron en la final a Andrés Gimeno (España) y Roy Emerson (Australia) por 3-6, 6-3 y 6-4.

El Español perdió en Munich por 2-1, en un mal partido

Lico jugó su primer encuentro con su nuevo Club

Sufren un accidente el presidente y vicepresidente del Barcelona

Munich (Alfil). — El R. C. D. Español de Barcelona ha perdido esta noche en partido de fútbol jugado contra el Munich 1860 por un gol a dos.

El partido fue presenciado por quince mil espectadores que exteriorizaron su descontento por el mal fútbol desarrollado por ambos conjuntos.

Los equipos presentaron las siguientes alineaciones:

Español: Romero, Osorio, Riera, Lico, Mingorance, Glaría, Amás, Rodilla, Re, Marcial y José María.

Por parte del equipo alemán jugaron: Ratelkovich, Roth, Wagner, Perulsic, Patxke, Reich, Schuetz, Limsermaier, Schaeffner, Fischer y Roth II.

El primer tiempo terminó con empate a cero. Dominio equilibrado, con fútbol de baja calidad y escasa profundidad de las delanteras que casi no inquietaron a los guardametas.

En el segundo tiempo reaccionaron los jugadores y pusieron más interés en el encuentro marcándose los tres goles del partido.

El primer tanto de la noche llegó a los 50 minutos y fue obra material de Linsenmaier. Cinco minutos después, es decir, a los 55 de juego, nuevamente volvieron a marcar los alemanes por mediación del interior Fischer.

El Español, con los dos goles en contra aumentó su ritmo de juego y a los 70 minutos del partido consiguió acortar distancias con un gol conseguido por Rodilla. Aunque los españolistas pusieron ahora gran interés por ver de empatar el encuentro no lo consiguieron y se llegó al final del tiempo reglamentario con la victoria de los alemanes por dos goles a uno.

Dentro de la mediocridad del juego desarrollado cabe destacar más por su entusiasmo que por sus aciertos a los españolistas Rodilla, Glaría y Osorio. Por el Munich fueron sus mejores hombres Fischer y Reich.

Al término del partido el público volvió a mostrar su desagrado por el pobre partido realizado por los 22 jugadores.

EL PRESIDENTE Y VICEPRESIDENTE DEL BARCELONA HERIDOS EN ACCIDENTE

Barcelona (Logos). — El presidente del Barcelona Club de Fútbol D. Narciso de Carreras y el vicepresidente del Club, don José María Sentís, sufrieron esta madrugada un accidente de tráfico cuando se dirigían desde La Bisbal a Barcelona. En la carretera de "La Roca", el vehículo conducido por el Sr. Sentís, chocó contra una pared.

Los dos ocupantes del vehículo fueron trasladados inmediatamente a la clínica del doctor Corachan, de Barcelona.

Noticias de última hora indican que don Narciso de Carreras sufre fractura de una costilla y una fisura en otra. Asimismo tiene una leve lesión en el esternón. El señor Sentís sufre contusiones en tórax.

Aunque los médicos han calificado de leves las lesiones, los dos directivos del Barcelona han quedado en la clínica sometidos a observación para evitar posibles complicaciones en las lesiones.

El presidente del Barcelona, ha recibido un telegrama de don Santiago Bernabéu, presidente del Real Madrid, en el que, en nombre de la Junta directiva así como en el suyo propio desea un los señores Carreras y Sentís un total y rápido restablecimiento.

Nemesio Jiménez gana la clásica Vuelta a los Puertos

Batió el record de Mariano Díaz

Los Molinos (Madrid), (Alfil). Nemesio Jiménez, de la Sociedad Deportiva Kas, ganó la Vuelta ciclista a los Puertos disputada el domingo entre Madrid-Los Molinos, con 160 kilómetros de recorrido. Ha batido el récord de esta prueba, que estaba en posesión de Mariano Díaz.

El premio de la Montaña fue para Jesús Manzaneque, del equipo Casera-Bahamontes. Los tres puertos puntuables para este premio fueron ascendidos en primer lugar, respectivamente, por Laudelino Hernández, el de Galapagar; Andrés Oliva, el de Navacerrada, y por Jesús Manzaneque el Alto de los Leones.

EL RECORD DE NEMESIO JIMENEZ

Madrid (Alfil).—Nemesio Jiménez, "Kas", ha ganado esta mañana la Vuelta ciclista a los Puertos con el tiempo de 4 horas, 12 minutos y 50 segundos, ha batido el récord establecido por Mariano Díaz, en 4-14-40, hace tres años. Vencedor en la Montaña ha sido Jesús Manzaneque.

La prueba dio comienzo a las siete de la mañana en Puerta de Hierro. Los corredores marcharon agrupados hasta las inmediaciones del puerto de Galapagar, primero puntuable para la Montaña en la prueba que fue coronado en primer lugar por Laudelino Hernández, seguido a pocos metros del pelotón. Hubo reagrupación general en el descenso, y a la salida de El Escorial escaparon seis corredores: Jesús Manzaneque, Oliva, Yuste, Balagué y Elorriaga con el que resultaría vencedor, Nemesio Jiménez.

A la cima del Puerto de Navacerrada llegó destacado Andrés Oliva, pero es absorbido por sus compañeros de escapada en el descenso.

El puerto de los Leones de Castilla fue coronado en primer término por Jesús Manzaneque, y el paso por San Rafael escapó definitivamente Jiménez llegando destacado a la meta establecida en Los Molinos, con dos minutos de ventaja sobre el segundo clasificado Jesús Manzaneque.

En tercera posición se clasificó Gabriel Mascaró; cuarto, Daniel Yuste; quinto, Luis Balagué, y sexto, José Luis Elorriaga, todos en el mismo tiempo que Manzaneque.

MANUEL GALERA GANO LA PRIMERA ETAPA DE LA VUELTA A GUATEMALA

Guatemala (Alfil). — El corredor ciclista español Manuel Galera, ha ganado la primera etapa de la vuelta a Guatemala, disputada sobre cien kilómetros con trece vueltas al circuito Jorge Surque, ligeramente ondulado. La carrera transcurrió bajo un fuerte sol y Galera se adelantó al resto de los corredores en la tercera vuelta para entrar en la meta ligeramente destacado del resto de los participantes.

La clasificación de la etapa fue:

1.—Manuel Galera, 2 horas, 26 minutos, treinta y cinco segundos.

2.—José Florencio (España), 2,26-45.

3.—Hernán Delgado (Chile), 2-27-16.

4.—Arturo León (Chile), 2-27-40.

5.—Rogelio Amaro (Méjico), 2-27-40.

En cabeza del pelotón general figuraban también los españoles José Alba y Cristino Jiménez.

CLARO TRIUNFO DEL KAS EN LA VUELTA A ALAVA

Vitoria (Logos).—Hoy se corrieron las dos últimas etapas de la VII Vuelta ciclista a Alava. La prueba se ha caracterizado por la destacada actuación del equipo Kas, formado todo él por preolímpicos, que se ha proclamado vencedor absoluto.

El primero en la clasificación ha sido José Gómez Lucas, en 9 horas, 51 minutos y 13 segundos, seguido de Miguel María Lasa, 9-53-20 y José Antonio González Linares, 9-54-30.

Para el premio de la montaña se clasificó en primer lugar José Gómez Lucas.

PRESELECCION OLIMPICA

Vitoria (Alfil).—El seleccionador nacional de ciclismo aficionado, Gabriel Saura, ha seguido hoy las dos últimas etapas de la Vuelta ciclista a Alava. Después del final de la prueba, ha manifestado al corresponsal de la Agencia "Alfil", que esta misma noche emprendía viaje con dirección a Bélgica, acompañado de los corredores Agustín Tamames, José Gómez Lucas, J. Antonio González Linares, Miguel María Lasa, Luis Zubero, Félix González, Demetrio Jiménez y Daniel Yuste, al objeto de participar en dos criteriums los días 15 y 16 del mes actual, así como en el "Gran Premio de Bélgica", para aficionados el día 18.

REBAJAS
VERANO
EPIFANIO

EL JUEVES CORRIDA DE TOROS EN ROA

Nada menos que catorce corridas hubo el domingo en las plazas españolas

Madrid (Logos). — Ayer llegó a Madrid Palomo Linares procedente de Málaga, en un avión particular. Desde el aeropuerto fue trasladado al Sanatorio de Toreros

LA JORNADA DOMINGUERA

Madrid. — Catorce corridas de toros y numerosas novilladas hubo el domingo último en toda España. He aquí un resumen informativo de los festejos mayores, a través de los servicios informativos de la Agencia Logos:

Madrid. — Plaza Monumental. Toros de Gomendio y El Pizarral. El Caracol, un aviso, con palmas a la faena, en su primero y dos orejas en el cuarto. Víctor Manuel Martín, pitos en el segundo y dos orejas en el quinto. Higares, aplausos en el tercero y ovación en el último.

Palma de Mallorca. — Toros de Sánchez Cobaleda, Jaime Ostos, palmas en el primero y una oreja en el otro Fernando Tortosa, petición y palmas, respectivamente. Luis Barceló, ovación en el tercero y palmas en el que cerró plaza.

Tarragona. — Toros de Domecq. Julio Aparicio, dos orejas en el primero y ovación en el cuarto; El Viti, ovación y palmas, respectivamente, en su lote; Paquirri, cuatro orejas. Angel Peralta, vuelta en el toro de rejeo.

Santander. — Reses de Molero. Curro Girón, palmas en el primero y oreja en el cuarto. Paco Camino, cumplió, en los suyos. Miguel Márquez, una oreja en cada toro.

Manzanares. — Toros de Mayalde. Juan José, que tomó la alternativa, dos orejas y rabo en el toro de la ceremonia, en el otro gra novación, con salida a hombros. Andrés Hernando, dos orejas y rabo en el segundo y oreja en el cuarto; Gabriel de las Casas, oreja en el tercero y dos orejas en el sexto.

Barcelona. — Toros de Rafael Peralta. Rafael Ortega, ovación en el primero y oreja en el cuarto. Dámaso Gómez, dos orejas en el segundo y vuelta en el quinto. Enrique Patón, petición en los suyos.

Aranjuez. — Reses de Lorenzo y Alejandro García. Pedro Santamaría, dos orejas en el que abrió plaza y silencio en el cuarto; Victoriano Valencia, oreja y ovación, respectivamente, en los suyos. El Paquiro, dos orejas y silencio. Paquito y Santamaría salieron a hombros.

San Feliú de Guixols. — Toros de Abdón Alonso. El Perio, vuelta en los dos suyos. El Puri, también vuelta en los dos, con petición en el último Rafael Peralta rejoneó dos novillos, cortando las orejas del primero y una del último.

San Sebastián. — Tercera de abono. Un novillo del Jaral de la Mira para el conde de San Remy, que cumplió, rejoneando, silencio. En lidia ordinaria, Mondeño escuchó ovación en el primero y tuvo silencio en el otro Andrés Vázquez, ovación y oreja, respectivamente, en los suyos. Ricardo de Fabra, ovacionado en su lote.

Pontevedra. — Toros de Cortijoliva y Tassara. Miguelín, faena voluntariosa a su primero, que le empitonó al entrar a matar, resultando con varetazo en el muslo izquierdo y conmoción cerebral, de pronóstico reservado. Se le concedió una oreja, que la cuadrilla le llevó a la enfermería. José Fuentes, deslucido, siendo abroncado en el toro que mató sustituyendo a Miguelín. Angel Teruel, bronca en su primero y palmas en el último.

Benidorm. — Toros de Dionisio Rodríguez y Juan María Pérez Tabernero. Antoñete, pitos en el primero y dos orejas en el cuarto. "El Cordobés", dos orejas en el segundo y ovación en el quinto. Serranito, oreja en el tercero y vuelta en el último.

Gerona. — Toros de Pérez Tabernero, Antonio Pérez y Cebada Gago. Paco Ceballos, oreja en el primero y vuelta en el otro. José Falcón, lo mismo. Ignacio Vargas, vuelta en sus dos toros.

Huesca. — Ultima de feria. Toros de Atanasio Fernández. Antonio Ordóñez, dos orejas en el primero y dos y rabo en el cuarto. Diego Puerta, aplausos en el segundo y una oreja en el quinto. Manolo, dos orejas y aplausos, respectivamente, en los suyos.

Málaga. — Ultima de feria. Una res de doña Carmen González para el rejoneador Francisco Mancebo, que fue ovacionado. Reses de Pablo Romero, en lidia ordinaria Utrerita, una oreja en cada toro y salida a hombros. Gregorio Sánchez, ovacionado en su lote. Sánchez Bejarano, una oreja en el tercero y ovación y vuelta en el último. Fue asistido de una herida, leve, en el hueco axilar derecho.

AYER, EN SAN SEBASTIAN

San Sebastián (Logos).—Cuarta de feria. Lleno completo. Toros de Pérez de San Fernando.

Antonio Ordóñez, una oreja en el primero, con insistente petición de otra y dos vueltas al ruedo. En el quinto, en cuya lidia sufrió un golpe en la cara, con una banderilla, petición.

"Miguelín", dos orejas y rabo en el segundo y ovación en el quinto, no dando la vuelta al ruedo por pasar a la enfermería. Miguel Márquez, que sustituía a Palomo Linares, salió ileso de una impresionante cogida en su primero, al que cortó una oreja. En el que cerró plaza, ovación.

Antonio Ordóñez fue asistido de una pequeña hemorragia nasal. "Miguelín" sufrió una herida producida con el arponcillo de una banderilla en la mano derecha.

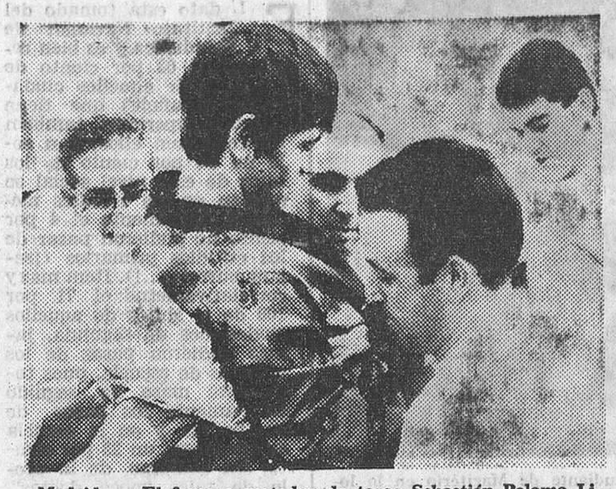

Madrid. — El famoso matador de toros Sebastián Palomo Linares, herido grave por un estoque en la quinta corrida de la feria de Málaga, ha llegado en avioneta al aeropuerto de Barajas, donde le recibieron numerosos amigos y admiradores. El torero fue trasladado inmediatamente al Sanatorio de Toreros, donde se repondrá de la grave herida. En la foto, el torero, a su llegada. — (Foto CIFRA)

No tires a la calle el papel que no te sirve; la ciudad tampoco lo necesita.

CARTELES TAURINOS PARA LAS FIESTAS DE NUESTRA SEÑORA Y SAN ROQUE, EN LAS PLAZAS DE NUESTRA PROVINCIA

Roa celebra en su coso la primera corrida de toros en su historia

Estos son los carteles taurinos que se anuncian en las diversas plazas de nuestra provincia, para las próximas fiestas patronales de Nuestra Señora y San Roque:

ROA

Día 15 de Agosto. — Toros de los hermanos Rodríguez Pacheco, de Salamanca, para Gregorio Sánchez, Paco Pallarés y Ricardo de Fabra.

Día 16. — Actuación del espectáculo cómico - taurino musical «Renovación del Bombero Torero».

Día 18. — Cinco novillos de Ignacio Encinas para la rejoneadora «La Princesa de París» y los diestros «Curro» Vázquez y Roberto Domínguez.

BRIVIESCA

Día 15. — Seis novillos de Encinas para «Currito» de Granada, Manolo Santaolalla y Roberto Domínguez.

Día 16. — Becerrada para aficionados de la localidad.

SALAS DE LOS INFANTES

Día 15. — Cinco novillos de Encinas para la rejoneadora «La Princesa» y los diestros «Curro» Vázquez y el venezolano Antonio Arteaga.

VILLADIEGO

Día 15. — Seis novillos de Encinas para Pedro Gallo «Gallito», Avelino de la Fuente y Eduardo Alamín.

Día 16. — Novillos de Encinas para «Curro» Vázquez y Antonio Arteaga.

MELGAR DE FERNAMENTAL

Día 15. — Cinco novillos de Encinas, para el rejoneador «Curro» Bedoya y los diestros Félix López «El Regio» y «Curro» Lucena.

Día 16. — Actuación del espectáculo cómico - taurino musical «Los Calderones».

VILLARCAYO

Día 15. — Cuatro novillos de Encinas para Manuel Alonso «Herrerita» y Paco Romero.

Día 16. — Actuación del espectáculo cómico - taurino «Los Maletillas».

PRIMERA CORRIDA DE TOROS EN LA HISTORIA DE ROA

Decididamente, la festividad de la Asunción de Nuestra Señora es fecha eminentemente taurina. Ahí está la relación de diferentes pueblos de la provincia de Burgos que en ese día tienen festejo de esa índole.

La principal novedad y más fuerte atracción corresponde a Roa, donde por vez primera se celebra una corrida de toros, con seis buenos mozos de la acreditada ganadería de los hermanos Rodríguez Pacheco, de Salamanca, con quienes se las entenderá una terna de auténtico postín.

De un lado, el maestro Gregorio Sánchez, torero hondo, clásico y que estuvo presente en la gran feria pasada de nuestra ciudad. Junto a éste, dos jóvenes matadores, el salmantino Paco Pallarés y el valenciano Ricardo de Fabra, que está cuajando una temporada plena de éxitos, alcanzados a fuerza de valor y buen toreo.

Roa ha dado un gran paso adelante en su cotización como plaza taurina. El cartel de la corrida está muy logrado y posee fuerza suficiente para que ese día concurran a la localidad ribereña, todos los aficionados de la comarca y muchos de la capital.

Plaza de toros de Melgar de Fernamental

EL JUEVES, 15 DE AGOSTO
FESTIVIDAD DE NUESTRA SEÑORA
MONUMENTAL NOVILLADA
5 hermosos novillos-toros, de ENCINAS, uno para el famoso rejoneador
CURRO BEDOYA
Los restantes en sensacional mano a mano, para
Félix López "EL REGIO" - CURRO LUCENA
Sobresaliente: LUIS MONTERO
DIA 16.—FESTIVIDAD DE SAN ROQUE
ACTUACION DEL ESPECTACULO COMICO - TAURINO - MUSICAL
«LOS CALDERONES»
Los festejos darán comienzo a las cinco y media de la tarde. — Servicios de autocares. — Precios populares en taquillas

Plaza de toros de VILLARCAYO

EL JUEVES, 15 de Agosto
FESTIVIDAD DE NUESTRA SEÑORA
MAGNIFICA NOVILLADA
E INTERESANTE MANO A MANO
4 novillos-toros, de DON PEDRO CAMINERO
para los jóvenes espadas
Manuel Alonso «HERRERITA»
JUAN MATIAS GONZALEZ
Sobresaliente: SANTOS SANTOS «EL SERRANILLO»
DIA 16.—FESTIVIDAD DE SAN ROQUE
ACTUACION DEL GRAN ESPECTACULO
«LAS MALETILLAS»
Los festejos darán comienzo a las seis de la tarde
Grandes servicios de autocares
Precios, populares, en taquillas

TOROS EN LA PROVINCIA

Con motivo de las fiestas de NUESTRA SEÑORA Y SAN ROQUE 1968 - Empresa MARTINEZ OJEDA

★ ROA ★

JUEVES, 15 .— MONUMENTAL CORRIDA DE TOROS. — 6 Ejemplares de HERMANOS RODRIGUEZ PACHECO, de Salamanca, para
GREGORIO SANCHEZ
PACO PALLARES
RICARDO DE FABRA

VIERNES 16. — ACTUACION DEL MARAVILLOSO ESPECTACULO COMICO-TAURINO
"RENOVACION DEL BOMBERO TORERO"

DOMINGO, 18. — MAGNIFICA NOVILLADA
5 Novillos-toros, uno de rejones de H. de DON JUAN COBALEDA para la famosa caballista
LA PRINCESA DE PARIS
y 4 de D. RICARDO SANCHEZ, para
CURRO VAZQUEZ y ROBERTO DOMINGUEZ

BRIVIESCA

JUEVES, 15
FESTIVIDAD DE NUESTRA SRA.
EXTRAORDINARIA NOVILLADA
6 escogidos novillos-toros, de D. RICARDO SANCHEZ GARCIA, de Salamanca, para los jóvenes espadas
MANOLO SANTAOLALLA
CURRITO DE GRANADA
ROBERTO DOMINGUEZ
con sus cuadrillas de banderilleros

DIA 16:
Festividad de SAN ROQUE
GRANDIOSA BECERRADA
Con participación de cuadrillas de la localidad.
Director de lidia:
MANOLO SANTAOLALLA

VILLADIEGO

JUEVES, 15:
LA ASUNCION DE NTRA. SRA.
INTERESANTE NOVILLADA
6 Hermosos novillos-toros, de Herederos de D. JUAN COBALEDA, de Salamanca, para las promesas del toreo.
PEDRO GALLO «GALLITO»
AVELINO DE LA FUENTE
EDUARDO ALAMIN
Con sus cuadrillas de banderilleros

Viernes, 16: SAN ROQUE
Novillos de la ganadería del día anterior, para
CURRO VAZQUEZ
— Y —
ANTONIO ARTEAGA

SALAS de los INFANTES

Jueves, 15. — NUESTRA SEÑORA
Sensacional mano a mano
5 Bravos novillos-toros. Uno para la gentil amazona y famosa rejoneadora
LA PRINCESA DE PARIS
que lidiará una res de H. de JUAN COBALEDA, y 4 de la misma divisa, para
CURRO VAZQUEZ
(de LINARES)
ANTONIO ARTEAGA
(de VENEZUELA)
Triunfadores en Burgos, Pamplona, Zaragoza, etc.
Acompañados de sus cuadrillas de sobresaliente y banderilleros.

LAS CORRIDAS DARAN COMIENZO A LAS CINCO Y MEDIA DE LA TARDE. — PRECIOS POPULARES EN TAQUILLAS. — GRANDES BAILES PUBLICOS DESPUES DE LA CORRIDA. — SERVICIOS ESPECIALES DE TRENES Y AUTOCARES, CON SALIDA DE LA ESTACION DE AUTOBUSES.

M.E.C.D. 2017

Diario de Burgos

FUNDADO EN 1892

TODA CLASE DE TRABAJOS DE CALIDAD
Revistas, folletos, acciones, impresos comerciales
Talleres Gráficos "Diario de Burgos"
Vitoria, 13. — Apartado 46. — Tfno. 202852

LA MAESTRA APRENDE CON LOS ORANGUTANES

Bárbara Burr, de 20 años, estudiante de Magiterio en la localidad británica de Brighton, ha deciiddo convivir durante cinco meses con dos orangutanes en el zoo de Dnessington, en Surrey. Someterá a los animales a diversos «tests» cuyos resultados le servirán para la preparación de una tesis. En la foto vemos a Bárbara enseñando a Njonda (el más cercano a la cámara) y a Tuan a lanzar bombas de jabón. — (Foto FIEL)

Diario de Burgos
Tirada controlada por
OJD DIFUSION · PUBLICIDAD

ENERGIA PROCEDENTE DE OTROS SISTEMAS SOLARES

Una sonda espacial alemana estudiará el problema de las partículas de alta energía

Munich (Especial para Agencia Fiel-DK, por Alfonso KARR, en exclusiva para nuestro periódico). — En el espacio interplanetario aparecen partículas de alta energía que proceden del espacio de nuestra Galaxia pero no de nuestro sistema solar. Para medirlas se intenta preparar una sonda espacial alemana provista de detectores espaciales. Un fotómetro medirá la luz emitida por el polvo interplanetario. Para registrar su actividad se emplearán aparatos especiales. Dado que los electrones libres en el espacio son fuertemente influídos por los campos magnéticos, con lo que obligan entonces a cambiar de ruta a los campos magnéticos existentes, esta sonda del espacio está dotada de dos magnetómetros.

Una comisión especial alemana planea cinco experimentos que han de ser llevados a cabo por la sonda del espacio. La sociedad Bölkov de Ottobrunn, cerca de Munich, y otras firmas alemanas trabajan en la cápsula del aparato y construyen primeros modelos. La sonda investigará también los vientos solares, problema del que se ocupa desde 1951 el profesor Ludwig Biermann del Instituto Max Plack de Astrofísica de Munich. Esta cuestión está estrechamente relacionada con la formación de las colas de los cometas.

El Sol no siempre está en condiciones de retener toda su masa de gas, detro de su enorme campo de gravedad. Los gases calientes que desprende reciben el nombre de vientos solares. Estos vientos tienen, en las proximidades de la Tierra, o sea caso a 150 kilómetros de distancia del Sol, velocidades de 300 a 500 kilómetros por segundo, y en tiempos de elevada actividad solar pueden llegar a 800 kilómetros por segundo. La sonda espacial preparada en Munich, en el curso de cien días de vuelo sobre la órbita de Mercurio, debe entrar en el espacio interplanetario y aproximarse al Sol hasta un 28 por ciento de la distancia que separa a este astro de la Tierra.

La realización de los proyectos depende de la ayuda norteamericana, debido a que Alenia no posee un sistema de cohetes portadores lo suficientemente poderoso para instalar la sonda en órbita. La guerra de Vietnam ha obligado a efectuar fuertes reducciones en el programa espacial norteamericano, pero en Alemania se tiene la esperanza de conseguir una intervención eficaz norteamericana. Este experimento permitiría a los Estados Unidos disponer de mediciones científicas del espacio interplanetario que le serían proporcionadas por los científicos alemanes.

La sonda espacial alemana irá dotada de un detector para registrar la energía y dirección de los nucleos atómicos de hidrógeno-helio en el interior de los vientos solares. Se discute mucho todavía sobre la necesidad de un sistema de estabilización. ¿Deberá volar siempre esta sonda frente a la misma parte del Sol o podrá estabilizarse con un procedimiento de rotación propia? Parece que se prefiere la primera solución con lo que se desarrollaría en Alemania un sistema especial de antenas para la transmisión de las mediciones.

VERDES

NADA DE TRAVESIA DEL ATLANTICO EN GLOBO

Halifax (Efe-Reuter). — Los jóvenes canadienses que el sábado iniciaron la travesía del Atlántico en globo han sido recogidos en el Océano por un barco pesquero, después de haber caído el globo al mar.

La barquilla del globo, con los dos tripulantes, fue vista por un avión militar "Argus" que se mantuvo sobrevolando sobre la zona mientras un guardacostas salió para tratar de rescatar a los dos jóvenes aventureros.

Los dos tripulantes, Mark Winters, de 35 años y Jerry Ostur de 29, actores, de Toronto, se encuentran perfectamente y serán desembarcados en Halifax.

El sábado por la noche despegaron de Hartlens Point, en Nueva Escocia con la esperanza de llegar a Inglaterra o a cualquier otro lugar de Europa o Africa.

El servicio de rescate dice que se ignoran las causas que produjeron la caída del globo.

NUESTROS TELEFONOS:
Redacción, 20 12 80
Administración, 207148

NUESTROS COLABORADORES

Los hijos de papá

Por José M.ª de LLANOS, S. J.

EL dato está tomado del Instituto Nacional de Estadística y es bien reciente: el 63 por ciento de los hijos de aquellos ciudadanos españoles que tiene estudios superiores, también los consiguen ellos; tan sólo un 34 por ciento de los hijos de este nivel social se quedan en los estudios medios y únicamente el 4 por ciento no pudieron pasar de los estudios primarios (¡seíanr burretes...!). Item más y correlativametne: el 71 por 100 de lo shijos de aquellos ciudadanos de segunda, jamás pudieron pasar de los estudios de escuela, pues toda esta masa ha seguido exactamente los pasos de sus padres, y en la escuela se quedaron; un 25 por ciento, sin embargo, de la prole de tales "poco doctos", alcanzaron los estudios medios, y tan sólo el puñado de muchachos extraordinarios, ¡un 3 por ciento! hijos de estas familias, consiguieron llegar a la Universidad.

La verdad es que mucho de esto sospechábamos, pero nuestra sospecha se ha quedado corta ante los números. El criterio clasista ha seguido durante estos años predominando en este hecho, clave del futuro: la promoción cultural de nuestros jóvenes, ¡Cómo, si no es así, cómo vamos a creer que entre los hijos de los cultos hap tantos listos y entre los hijos de los de los incultos tantos torpes! ¡Cómo vamos a reconocer que los hijos tontos del papá visto sean tan pocos y los hijos listos de papás poco cultos sean apenas un grupito! El clasismo sigue empecinado y resistiéndose a ser sustituído por normas de más justicia, y más porvenir.

Sí, de más porvenir, porque dicho clasismo consistente en la fuerza de la estructura superior a la capacidad del hombre, dicho clasismo al endurecer la sociedad impidiendo esa fluidez u órmosis que vigoriza al conjunto, y revalora lo humano que cada hombre por serlo encierra en sí, ese clasismo que fija la sociedad como una calcomanía, una fatal y continua copia de sí mismo, ese clasismo es la férrea tapadera que impide la vitalización de la sociedad humana. Por ello tan grave y peligroso. Duele ver cómo a pesar de tantas cosas dichas, y algunas emprendidas, continúa él tan pancho, tan férreo, tan satisfecho y seguro de sí. Su fruto casi único: "los hijos de papá".

Efectivamente, apenas más. Y esto es lo más grave, el triunfo y peso de tal estructuralismo dando origen a esta categoría humana en sus dos vertientes, que denominamos, por falta de propia autenticidad, "los hijos de papá". Una vertiente o línea bien conocida de estos hombres en buena parte despersonificados por su circunstancia, está constituída por la muchachada radicada en los hogares "pudientes" de donde recibieron, con valores positivos que no hacen al caso, el estilo de facilidad, de exigencia y de abandono bien conocido, estilo que llega a incluir también eso del juego a la revolución, juego a meses y con su generosidad y todo, juego que nace como de una no quieta conciencia de su status social, promovida por lo que hoy se lee, se masca, se huele en una sociedad insatisfecha. Entonces estos "hijos de papi" se alborotan y todo, viviendo su doble vida que suele terminar... en unas oposiciones felices y un más feliz matrimonio. Y punto final; los hijos de papi se han instalado. Pronto serán los padres de otros hijos de papi y así sucesivamente".

La segunda vertiente o línea del caso está integrada por aquél 71 por ciento de muchachos que no pueden pasar de la escuela primaria, siguiendo fielmente los pasos de sus señores padres. Y ello en los tiempos de la promoción, de la igualdad de oportunidades, del P. I. O.... Son los que llamaríamos "los hijos de padre" con su amargura en el alma —no son insconscientes de su dificultad de promoción, pues ya viven con los ojos abiertos— o su droga vital para vivir al margen. En los que predomina la amargura y la rabia —no muchos por cierto, y bien los conozco— suele darse la tentación de la radicalidad y de los grupos subversivos, en la masa en tanto, pues el fútbol, los discos, las pantallas, los besos... ¡para qué meterse en líos! A esto se llama drogación eficaz de la juventud inferior, de esta juventud "hijos de padre" que no pueden aspirar a otra promoción sino a la disuasoría, a la distraída, a la marginada.

Y aquí queda el análisis de lo que cualquier observador independiente puede avizorar con tal de que abra bien sus ojos, con la estadística en la mano, y busque por donde las juventudes —no dijo la juventud— vive, se reúne y se cuece su caldo. Aquí queda, sabiendo que todo lo institucionalizado en este tiempo —por ejemplo, otra vez el P. I. O.— se desarrolla lenta, lentísimamente, en tanto los jóvenes crecen a gran rapidez llenando esos porcentajes de que nos habla sin mala intención alguna y con toda la conciencia que se supone por delante, el Instituto Nacional de Estadística.

Dibujos con siete errores

Estos dos dibujos son aparentemente iguales. Siete diferencias les separan. Si es usted buen observador debe descubrirlas antes de cinco minutos.

(La solución mañana)

Carta de MADRID

Por «INTERINO»

Sigue sin saberse quién es el niño o niña «tres millones»

Ayer, en el «Metro», un fallo que pudo transformarse en tragedia

MADRID.- *Los fallos humanos son excusables en algunos casos. Los técnicos, también, pero menos. Hoy ha sucedido uno en Madrid —todos los días suceden— que podía haber concluído en tragedia. Un tren de la línea metropolitana ha descarrilado al desprenderse de la última unidad un juego de ruedas en el preciso momento en que se cruzaba con otro tren, ambos a considerable velocidad, entre Sol y Lavapiés Se produjo el consiguiente impacto que provocó el pánico y la confusión, acompañado de un inmenso griterío, entre los viajeros. Total unos treinta heridos leves, que pudieron ir por sus propios medios a los distintos servicios sanitarios.*

Un balance más que trágico, espectacular, pero que no es el primero ni el último. Esta vez han tenido suerte los viajeros del "Metro". Hoy el accidente ha sido por el desprendimiento de unos carretones; ayer, por una puerta que se abre y un niño que cae en la vía y perece. Mañana, ya veremos. Los técnicos aún ignoran el motivo del accidente. Unos afirman que fue por el desprendimiento de las ruedas. Otros, que este desprendimiento fue motivado por la rotura de una de las vías. ¡Qué más da! Son fallos técnicos y humanos. Total, unos hierros retorcidos, unos cristales rotos y una línea de "Metro" interrumpida un par de días. Son cosas que pasan en todos los sitios y especialmente en las ciudades millonarias. Uno ya se va acostumbrando a los embotellamientos, a los accidentes de tráfico, a los socavones. Este es ni más ni menos el panorama que le espera a la niña o al niño "tres millones" que nació el pasado día 10, pero que aún, por aquello de los números, no ha podido identificarse.

Y la verdad es que este "tres millones" se está haciendo de rogar y muchos se han tenido que marchar de Madrid sin conocerlo, como los 1.500 esperantistas que durante una semana han estado reunidos en el 53 Congreso Universal que celebran para convencer y convencerse de la utilidad del idioma inventado por el médico yugoslavo.

Claro que este médico nunca pudo imaginarse allá por los años mil ochocientos que su lengua iba a armar tanto barullo. Estos congresistas ya se han vuelto a sus respectivos países con la recomendación de hacer gestiones cerca de sus Gobiernos para que adopten el esperanto como lengua universal, único modo de solucionar el problema lingüístico. Claro que si los Gobiernos adoptasen tales medidas —los estudiosos de este idioma lo afirman— no sería difícil aprender el esperanto, ya que gramaticalmente sólo tiene 16 reglas y unos dos mil vocablos, la mayoría de raíz latina, cosa que para los españoles, que tan mal nos va el pronunciar el ruso o el alemán, no nos iría mal del todo.

También los esperantistas se han perdido no sólo el "tres millones, sino la popular "Verbena de la Paloma". En fin, eso de popular y de verbena era en otros tiempos. Pocos madrileños quedan que se acuerden de las fiestas del barrio de La Latina. Si uno pasa por allí ve unas humildes bombillas y algunos tenderetes con banderita, o quizás algún viejo pianillo, deleite al paseante con los deliciosos acordes zarzueleros. Hubo un tiempo que se quiso reavivar la verbena, por aquello de lo "Spanish typical", pero tuvieron mejor éxito los mesones de Luis Candela. Eso sí, aún queda la bella costumbre de elegir la "casta" y "susana". Y en la versión de 1968 han recaído los títulos en una francesa hija de españoles y con veinte soles llamada Vicky Sánchez. En cuanto al título de Susana, una morenita de dieciseis años, empleada en una casa de moda y llamada Vicenta Santamaría. Cuatro rubias y siete morenas se enfrentaron para conseguir los títulos. Y una rubia y una morena se lo llevaron para no disgustar a los castizos de la Paloma.

Pasando el rato

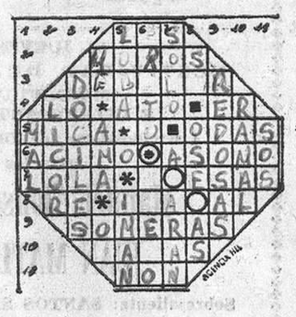

HORIZONTALES. — 1.— Artículo. 2. — Agarenos. 3. —Rendir a fuerza de armsa. 4.—Neutro. Autillo. Terminación verbal. 5.—Mineral escamoso. Necios. 6. Pan sin levadura. Indicio. 7. — Familiarmente: nombre de mujer. Demostrativo. 8. — Nota musical. Aire popular canario. Contracción. 9 — Superficiales (femenino). 10. — Pieza principal de una casa (pl.). 11. — Impar.

VERTICALES. — 1. — Calamidad. 2. — Bebida alcohólica. 3. — Sumisos, obedientes 4. — Pronominal. Dueña. Pronominal. 5. — Mamífero carnicero. Mineral que atrae los metales. 6.— Pendiente. Lo ponga al fuego. 7. — Unico en su especie. Valle de los Pirineos. 8. — Violoncelo siamés. Se atreva. Naipe. ".— Descansas. 10. — Cabestro. 11. — Señal de socorro.

SOLUCIONES:

Al crucigrama:

HORIZONTALES. — 1.—As. Manar. 2. — Gatos. Be. 3. — Atalo. 4 — Turégano. 5. — Así. Tac. 6. — raM. Ida. 7— Arábigos. 8. — Asado. 9. — El. Tosco. 10— Rotas. En.

VERTICALES. —1.—Agotara. Er. 2. — SA. Usáralo. 3. — Tarimas. 4 — Mote Bata. 5.—asaG. Idos. 6. — Látigos. 7. — Abonado. Ce. 8. — Re. Ocasión

Al jeroglífico:

...Unas tapias

A los siete erores:

1.—Cortina. 2. — Jarro. 3. — Teléfono. 4. — Gráfico. 5. —Ventana. 6. — Dedo del señor de la derecha. 7 — Solapa del señor del centro.

¡QUE VERGUENZA!

El entrenador del equipo de rugby de una Universidad americana se inquieta por la baja forma del capitán y dialogan:

—Tom —le dice— ya sé que bebes alcohol.

—No es cierto —responde el «capi»—, no tomo más que un jugo de frutas.

—Entonces ¿tú fumas?

—Un cigarrillo el día de mi aniversario y ni uno más.

—¿Y por la noche?

—Después de entrenarme por la tarde vuelvo a casa y ya no salgo.

—¿Y las mañanas?

—Por la mañana me entretengo preparando mi examen de Filosofía.

—Tom —grita furioso el entrenador—. Yo te tomaba por un muchacho serio. ¿No te da vergüenza? Si vuelves a coger un libro de aquí a fin de año te elimino del equipo.

¡GREGORIO, EL COCHE!

A la salida de la ópera, una dama cubierta de joyas y de pieles se dirige a un señor de cabellos blancos y gran apostura, que se halla delante de la puerta principal:

—Dispénseme —le dice la dama— ¿no es usted Renato Cesari, el célebre barítono?

—Sí, sí; efectivamente —confirma el interpelado—. ¿Puedo hacer algo por usted?

—¡Oh, sí! —se explica la dama—. Un pequeño favor, ¿Quiere usted gritar: «Gregorio, el coche», lo más fuerte que pueda?

EL PRADO Y EL TORO

Sí, también en el club taurino suelen salir a la luz historias como ésta:

Un turista le dice a un labrador:

—Quiero tomar el tren de las once y media. ¿Podría pasar por su prado? Es el trayecto más corto.

—Ciertamente —le contesta el hombre del campo—, y como mi toro está pastando puede que con un poco de acierto pueda usted alcanzar el tren de las once.

SU MUJER TAMBIEN

Desiderio es feliz porque va a ser papá por primera vez. En la sala de espera de la clínica quema cigarrillo tras cigarrillo, como debe hacerse. De pronto se abre la puerta y aparece una enfermera. Desiderio salta hacia ella.

—Mi felicitación —le dice la enfermera—; tiene usted una hija.

Desiderio piensa entonces en su mujer, de sauld un tanto frágil, e interpela:

—¿Y mi mujer?

—Su mujer también, claro —concluye la enfermera.

LA VENTA LE CONOCIA

En el tren que rueda hacia Barcelona, dos representantes de comercio discuten sus respectivas cualidades de vendedor.

—Permítame —dice uno—, la venta me conoce. Un ejemplo: yo he logrado vender cinco mil velas a una fábrica de lámparas eléctricas.

—¡Bah! —exclama el otro— eso no es nada. Yo he sido vendedor en un almacén de ropas para caballero. Un día, una cliente vino a comprar un traje para amortajar a su difunto marido..., pues bien: le vendí un pantalón de repuesto.

(Es una colaboración especial para Agencia «Fiel». Prohibida la reproducción).

Se arrojó a la vía...

—Mira, aprendamos del maravilloso mundo de las hormigas. Ellas no son ni viejas ni jóvenes: son simplemente hormigas.

LOS TRIUNFADORES DEL FESTIVAL CINEMATOGRAFICO DE MESSINA

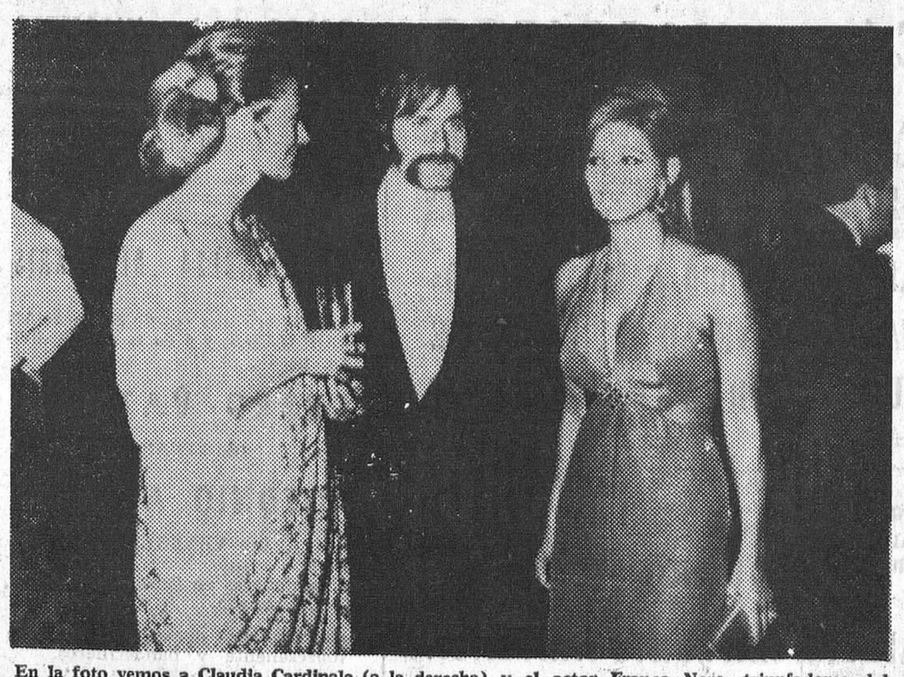

En la foto vemos a Claudia Cardinale (a la derecha) y el actor Franco Nero, triunfadores del Festival Cinematográfico de Messina y Taormina (en la isla de Sicilia), junto a la actriz Wanessa Redgrave. También han sido galardonados en este festival los productores Dino de Laurentis, Ermanno Donato, Luigi Carpentieri, Stanley Kramer; los directores Richard Brooks y Carlo Lizzani; y los actores Spencer Tracy, Warren Beatty, Katherine Hepburn y Faye Dunaway.

M.E.C.D. 2017