DIRECTOR:
Esteban Sáez Alvarado
EMPRESA EDITORA:
«Diario de Burgos, S. A.»

Diario de Burgos

FUNDADO EN 1891

MARTES, 26 DE MARZO DE 1968
AÑO LXXVIII. — NUM. 23.762
EJEMPLAR: TRES PESETAS

REDACCION, ADMINISTRACION Y TALLERES: VITORIA, 13. = APARTADO, 46. = TELEFONOS: REDACCION, 201280 — ADMINISTRACION, 207148 = Dep. legal: Bu-5-1958

CONDENA UNANIME DEL CONSEJO DE SEGURIDAD DE LA ONU A LA AGRESION ISRAELITA EN JORDANIA

En actitud desafiante, el delegado judío rechaza la resolución, apenas conocida

Comunicado conjunto de las Embajadas de Jordania, RAU y Líbano, en Madrid

Naciones Unidas (Efe). — El Consejo de Seguridad de la ONU condenó esta noche por unanimidad "la acción lanzada por Israel contra territorio jordano en flagrante violación de la Carta y de las resoluciones de cese del fuego".

Después de tres días de debate en búsqueda de una resolución aceptable para los quince miembros del Consejo, los Estados Unidos han logrado convencer a los afroasiáticos para condenar a Israel por el ataque concreto del día 21 de Marzo contra la ribera oriental del río Jordán y al mismo tiempo "deplorar todos los incidentes violentos y violaciones del alto el fuego" en la región.

La resolución aprobada por unanimidad pide también a Israel que cumpla con la resolución 237 (1967) en la cual se hacía un llamamiento a ese Gobierno para que asegure el bienestar y la paz a los habitantes de las áreas ocupadas militarmente en Junio del pasado año.

El embajador israelí Yosef Tekoah, inmediatamente que hubo sido aprobada, unánimemente, la resolución, se levantó para protestar y afirmó que su país obraría de manera semejante cuando las circunstancias lo hiciesen necesario.

Replicó luego el embajador jordano que calificó las palabras de Tekoah de "amenazas de estilo hitleriano" y dijo que sirven para dar fundamento a la convicción jordana de que los israelíes están dispuestos a cometer nuevos actos de agresión.

AMENAZADORA ACTITUD

Tel Aviv (Efe - Reuter). — Israel ha dicho esta noche a Jordania que considerará los actos de sabotaje realizados por organizaciones árabes con base en aquel país, como violaciones del acuerdo de alto el fuego.

El Parlamento aprobó por abrumadora mayoría, dicha

(Pasa a sexta página)

NUEVO EMBAJADOR DE EE. UU. EN ESPAÑA

Madrid. — Frank E. Mckinney, nombrado por el presidente Johnson nuevo embajador de Estados Unidos en España
Foto CIFRA (archivo)

TENTATIVA PARA ATRAVESAR EL ATLANTICO

Ha sido emprendida por un matrimonio francés, sobre una balsa de siete troncos

Safi (Marruecos) (Efe). — Un matrimonio francés ha salido hoy de este puerto en una balsa construída con siete troncos de cedro, con el propósito de atravesar los 5.600 kilómetros del Atlántico.

Andrés Gil-Artagnan, electricista de 28 años de edad y su esposa Mandy, de 26, serán auxiliados por un remolcador en los 80 primeros kilómetros, hasta dejarles en alta mar. Esperan obtener de la pesca la mayor parte de su alimentación.

Gil-Artagnan manifestó que confía en completar la travesía en unos 80 días.

PLATILLOS VOLANTES DE FORMA CONICA

Fortaleza (Brasil) (Efe-Reuter) Platillos volantes de forma cónica han sido vistos sobre la pequeña ciudad de Pereiro (Norte del Brasil), según ha dicho hoy la Agencia informativa "Meridional News".

Esta ha añadido que los platillos iluminaron la torre de la Iglesia de Pereiro con reflectores.

Recogiendo datos del informe enviado por el alcalde de dicha ciudad al Gobierno del Estado de Ceara, "Meridional News" ha dicho también que varios vecinos vieron los misteriosos objetos sobre Pereiro y la cercana sierra de Macacos, a unos 350 kilómetros de Fortaleza.

DE GAULLE Y KOTSOKOANE

París. — El nuevo embajador de Lesotho (antigua Basutolandia) en París, H. E. Joseph Kotsokoane (izquierda), ha presentado sus credenciales al presidente De Gaulle, en el Palacio del Elíseo
(Telefoto UPI-CIFRA)

Entra en servicio el primer reactor nuclear español

El "Coral I" es fruto de cuatro años de labor investigadora

Similares a él sólo hay otros dos en el mundo

Madrid (Logos). — El "Coral I", primer reactor rápido experimental español, ha empezado a funcionar en el centro "Juan Vigón", de la Junta de Energía Nuclear. En el fruto de cuatro años de labor investigadora tras la cual este reactor, de potencia cero, ha comenzado a funcionar ("se ha hecho crítico", en la jerga nuclear), gracias a la labor de científicos y técnicos españoles.

La Junta de Energía Nuclear dispone hoy de una herramienta fundamental para iniciar las investigaciones que tiene programadas en el terreno de estos reactores rápidos sin duda las centrales nucleares productoras de electricidad del futuro.

Los reactores rápidos son una solución mucho más avanzada para el mejor aprovechamiento de la energía contenida en el uranio, ya que los mejores reactores actuales no la convierten más que en un porcentaje reducidísimo.

Es de destacar que este nuevo ingenio ha sido íntegramente proyectado y construído casi en su totalidad por la propia Junta y que en el Mundo solamente existen dos reactores rápidos semejantes al "Coral I", en Estados Unidos y Francia.

RESTAURACION DEL ACUEDUCTO DE SEGOVIA

Segovia (Logos) .— Para el día 31 de Diciembre de 1969 deberán estar finalizadas las obras de reparación y conservación que se van a efectuar en el Acueducto y para las cuales el día 23 del próximo mes de Abril se abrirán los pliegos presentados al concurso-subasta. La consignación para el presupuesto, de 17.776.745 pesetas, se dará en dos años, correspondiendo 10.776.745 pese al presente y los restantes el próximo de 1969.

LOS "FORMIDABLES" A AMERICA

Madrid (Cifra) .— "Ustedes son formidables", el programa de la Cadena "SER" y realizado desde Radio Madrid, va a ayudar de una forma efectivao a los misioneros de la Orden Dominicana que realizan su apostolado en el bajo Amazonas peruano.

Con este objetivo saldrán para Lima donde se proponen llegar el día 30 del mes actual, en vuelo "Iberia" el presentador de "formidables", Alberto Oliveras y el realizador del mismo Joaquín Peláez.

Ambos según ha declarado convivirán con los misioneros y los indígenas del bajo Urubambax durante unos días y transmitirán desde allí uno de los programas de "formidables".

OTRA PROPUESTA PARA EL NOBEL DE LA PAZ

Madrid (Cifra). — Según noticias recibidas, ha sido propuesta para el Premio Nóbel de la Paz, la "Asociación de corresponsales de guerra de España", con motivo de su proyectado monumento a la paz universal, a erigir en Madrid.

El acuerdo ha sido tomado por prestigiosas instituciones académicas extranjeras, entre las que resalta como promotora la Academia Europea de Artes de París.

SOLEMNE TOMA DE POSESION

He aquí al nuevo presidente de la Audiencia territorial, don Antonio Gómez-Reino Pereira, prestando juramento de su cargo, en la ceremonia de toma de posesión celebrada a mediodía de ayer en el Palacio de Justicia. — (Foto FEDE) (Información, en octava página)

Juan Manuel Serrat se niega a cantar en español en el Festival de Eurovisión

TVE retira su nombre del concurso, considerando inadmisible la intención política del hecho y dice que exigirá daños y perjuicios

Barcelona (Logos).—Juan Manuel Serrat, el cantante que había de representar a la Televisión Española en el Festival de la Eurovisión, pide que se acepte su renuncia si no puede interpretar la canción en catalán.

La decisión ha sido dada a conocer, sorprendentemente, esta mañana, cuando su representante, don José María Laso de la Vega, ha convocado a algunos representantes de los medios informativos de Barcelona con objeto de entregarles unas fotocopias de una carta manuscrita por Juan Manuel Serrat y que considera como «carta abierta a la opinión pública española».

El representante de Serrat se ha negado a hacer más comentarios, limitándose, únicamente, a la entrega del documento, que dice así:

«En el pasado mes de Enero fui designado por TVE para representarla en el Festival de Eurovisión a celebrar en Londres el próximo mes de Abril. Esto fue para mí un orgullo y, al mismo tiempo, una responsabilidad, porque sabía que en mí iban a estar fijos los ojos y parte de las pequeñas ilusiones de millones de españoles. Fue seleccionada, posteriormente, la canción «La, la, la», de Manuel de la Calva y Ramón Arcusa que, a pesar de todas las opiniones, en su mayoría poco fundamentadas, considero muy adecuada para el tipo de festival al que se la destina.

«Empezó a partir de este día una verdadera promoción de canciones por toda Europa, lo que me alejó del país para llevarme de ciudad en ciudad, de plató en plató. Este alejamiento físico, unido a mi bisoñez y al exceso de trabajo, me impidió juzgar las cosas con claridad. Me faltaba también el contacto diario con las gentes, con el hombre de la calle, que nos mira de lejos y nos sigue muy de cerca. Siempre me atormentaba una preocupación, una inquietud que seguramente romperé de un golpe con esta carta. Yo soy y sigo siendo por encima de todo un cantante catalán y en esta lengua me he expresado durante cuatro años. Cuando se me designó para representar a Televisión Española en Londres se me conocía solamente por mis canciones en catalán.

«¿Por qué, entonces, no cantar en Londres en catalán cuando ya estaba preparada la versión catalana de «La, la, la»?

«El argumento de la «lengua oficial» no me parece lo sufi-

(Pasa a sexta página)

Acaloradas discusiones en Praga sobre los posibles sustitutos de Novotny

El Rey de Grecia, a Zurich para someterse a tratamiento médico

Aprobación del "presupuesto de austeridad" inglés, en los Comunes

Praga (Efe-UPI). — Acaloradas discusiones sobre los posibles candidatos para sustituir al depuesto presidente Antonin Novotny, es la nota predominante en el escenario político de Praga, a pesar de que todavía no ha sido anunciada la fecha de las elecciones.

La Unión Checoslovaca de Combatientes, en un manifiesto sobre las elecciones próximas sugiere tres candidatos: Josef Smrkovsky, ministro de Bosques; Ladislav Novomesky, poeta eslovaco y Udvik Svoboda, ex-ministro de Defensa.

Los tres fueron víctimas de la persecución política durante la era staliniana y Smrkovsky y Novomesky estuvieron encarcelados.

DESTITUCION

Praga (Efe-UPI). — Karel Hoffmann, ministro de Cultura e Información de Checoslovaquia ha ordenado hoy la sustitución de Karel Hruza, como director de la secretaría para Asuntos Eclesiásticos, según informa la agencia C.T.K.

Hruza, que según la citada agencia ha sido «sustituído a petición propia», ha sido sustituído por Erika Kadlevoca que era «jefe del repartamento de Teoría y Sociología de religión del Instituto sociológico de la Academia Checoslovaca de Ciencias».

OTRO «RELEVO»

Bonn (Efe). — U-Zdenekkoz, redactor jefe del diario de la noche de Praga «Veverni Praha» ha sido destituído de su puesto, anuncia la agencia «Ceteka».

La decisión fue tomada por la oficina del Comité municipal de Praga del partido comunista y ha sido publicada esta noche por el diario.

EL PRESUPUESTO INGLES, APROBADO

Londres (Efe). — Por 332 votos contra 248, la Cámara de los Comunes aprobó hoy el nuevo presupuesto británico que aumentará los impuestos indirectos en casi 2.400 millones de dólares anuales.

El debate ha durado cuatro días y ha sido duramente criticado por la oposición conservadora.

VIAJE A ZURICH

Roma (Efe-Reuter). — El Rey Constantino y la Reina Ana María de Grecia han salido hoy de Roma, por vía aérea, en dirección a Zurich.

Un portavoz real ha declarado que el viaje del Monarca tiene por objeto someterse a un tratamiento médico normal de sinusitis. Añadió que regresará a Roma el próximo día 28.

CERVANTES TENDRA UNA PLAZA EN ROMA

Roma (Efe) — El Ayuntamiento de Roma va a dedicar una calle a Miguel de Cervantes. Así lo ha comunicado el alcalde en carta dirigida al concejal liberal Giovanni Artieri, periodista y director de la revista "Política Estera", que había presentado una interpelación en este sentido.

En su respuesta, el alcalde asegura que "ha sido propuesta la dedicación "al escritor y poeta español Miguel de Cervantes, de la "piazzale" (plazuela) situada en la zona de la avenida de Bellas Artes, entre la Galería Nacional de Arte Moderno y Vía Homero".

El lugar donde se halla la mencionada plazuela es realmente uno de los lugares más atractivos de Roma.

En el "piazzale Cervantes" será colocada una estatua del escritor español, que algunos industriales italianos regalarán al Ayuntamiento de Roma.

LA ASAMBLEA NACIONAL PANAMEÑA DESTITUYE AL PRESIDENTE MARCOS ROBLES

Pero éste, apoyado por la Guardia nacional, no acepta tal resolución

Panamá (Efe).—Por 29 votos de la Asamblea nacional pertenecientes a la oposición (la reunión había sido boicoteada por los partidarios del Gobierno), el presidente Marcos Robles ha sido declarado culpable de los cargos de coacción electoral y condenado a la destitución e inhabilitación para cargos públicos por dos años.

Marcos Robles ha declarado que desconoce la autoridad de la Cámara y se acoge al dictamen del Tribunal Supremo.

LA GUARDIA NACIONAL APOYA AL PRESIDENTE ROBLES

Panamá.—La Guardia nacional, única fuerza armada del país, apoya al presidente destituído por la Asamblea Nacional, Marcos Robles y ha hecho una incursión al cuartel general de los adversarios del mismo con bombas lacrimógenas y ha practicado varias detenciones.

En la lucha entablada, un guardia nacional ha resultado muerto y un automóvil incendiado por un «cóctel Molotof».

La Asamblea Nacional se reunió ayer, con la única asistencia de los miembros de la oposición en el edificio del Parlamento, quienes votaron por unanimidad la destitución de Robles, acusado de actividades anticonstitucionales.

Robles, que siguió la sesión de la Asamblea por televisión, se negó a aceptar el veredicto de la oposición y declaró anticonstitucional tanto la sesión como su decisión.

Los tres altos jefes de la Guardia nacional, única fuerza armada en Panamá, han declarado que no reconocen la acción de

(Pasa a sexta página)

Los seglares y las superioras de conventos podrán distribuír la Comunión

En Alemania

Ciudad del Vaticano (Especial de Logos). — Los obispos alemanes han recibido de la Santa Sede la facultad de poder autorizar a los laicos católicos a distribuir la Comunión durante la Santa Misa, cuando los fieles presentes sean muy numerosos y no haya sacerdotes o diáconos disponibles para hacerlo.

También podrán autorizar a las superioras de las Casas religiosas a distribuir la Comunión en su convento.

«UNA GUERRA CONTRA LOS POBRES»

Ciudad del Vaticano (Especial de Logos). — Según estudios realizados por el Centro de Documentación Económico social de Saigón, la guerra del Vietnam es «una guerra contra los pobres», ya que todas las estadísticas e informaciones demuestran que los que más sufren las consecuencias de los ataques de una y otra parte son los pobres, los niños, los enfermos, los que no cuentan con medios materiales para ponerse un poco al reparo de la dramática situación que han creado tantos años de guerra. La voz de los padres la que más grita por la paz».

ESCENAS DE LA GUERRA DE LAS 15 HORAS

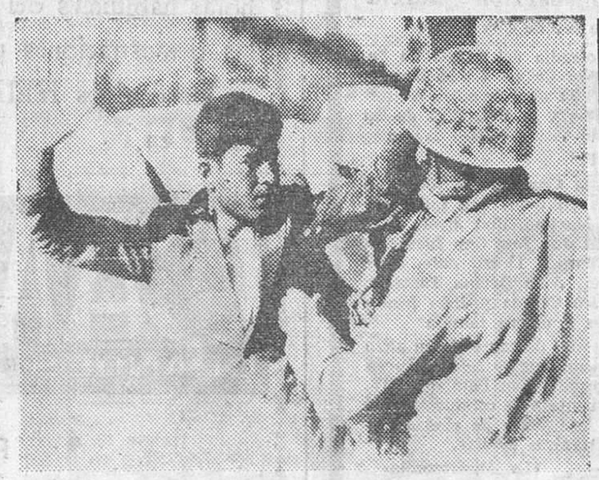

Karameh (Jordania). — Un soldado israelí cachea a un joven jordano en esta localidad fronteriza durante el relámpago ataque de las fuerzas israelíes. — (Telefoto UPI-CIFRA)

UNA OPERACION DEL DR. BARRAQUER DESTACADA POR LA PRENSA LONDINENSE

Ha devuelto la vista a una niña inglesa

Londres (Efe).—El diario "The Times" publica en su primera página la noticia de una operación de ojos practicada por el doctor Barraquer, de Barcelona, "uno de los mejores cirujanos oculares del Mundo", en una niña inglesa, Merry Hamp, de Cheadle Hulme, Creshire.

La niña se había quedado ciega en un accidente de laboratorio en su escuela.

"El doctor Joaquín Barraquer —dice el diario— restauró la visión de su ojo derecho en un transplante de córnea. El doctor Barraquer se propone una segunda operación para devolver la vista al ojo izquierdo".

La tercera página del "Daily Mirror" está ocupada en unas tres cuartas partes por la foto de Merry Hamps y su hermano Ashley y debajo figura el siguiente pie: "Después de dos años en la oscuridad, Merry puede ver al pequeño Ashley", con el texto que sigue:

Una sola lágrima rodó por la mejilla de Herry Hamp mientras abrazaba a su hermanito Ashley. Merry pudo verlo por primera vez y también le fue posible llorar nuevamente.

Los niños, fotografiados arriba, se reunieron en la clínica donde Merry fue operada.

(Pasa a quinta página)

M.E.C.D. 2017

Postal

De domingo a martes

LA primavera no acaba de asentarse ni definirse. Es lo normal por estas alturas del calendario. Esta estación es de naturaleza intemperante, aunque los cantos que promueve y que se hacen en su honor lleven a pensar otra cosa. El mal tiempo se sucede con una gama amplia de formas diversas y se continúa hasta Junio. En este tránsito de domingo y lunes tuvimos de todo. Frío, viento fuerte, lluvia y hasta nieve.

También la actividad general y los actos habidos fueron diversos, para ilustrar este resumen dominical. El Abad General del Císter, que había llegado el sábado al monasterio de San Pedro de Cardeña, continuó su ciclo de visitas a las Comunidades de su Orden radicantes en nuestra ciudad, celebrando misa el domingo en el histórico monasterio de Las Huelgas. Asimismo en este domingo llegó el presidente del Sindicato nacional de la Madera para efectuar diversas visitas a Quintanar y a Salas, culminando su estancia con una reunión que congregó en torno a su persona a las Juntas de la Sección Social y Económica del Sindicato provincial de la Casa Sindical.

El domingo fue pródigo en conmemoraciones. Las emisoras de radio celebraron su fiesta patronal, así como la parroquia de la Anunciación y los inválidos civiles su «Día Mundial», mientras que en otro orden de cosas las enfermeras finalizaban la serie de festejos organizados para celebrar su «paso del Ecuador».

Con el lunes llegó la toma de posesión del nuevo presidente de la Audiencia territorial, dentro del severo palacio de Justicia. Y también, otra vez, del premio «gordo» de la lotería para Burgos. La fama de ciudad afortunada que está adquiriendo la Cabeza de Castilla se apoya en no pocos testimonios de la lotería. Son tantos que ya este hecho, de naturaleza optimista, empieza a dejar de interesar como noticia. Eso no obsta para que hagamos llegar nuestra felicitación a los afortunados y para desear que la suerte siga acompañando a los burgaleses. Que tenga mayor o menor validez como noticia, lo cierto es que los millones, cuando se cuentan en pesetas, constituyen grato mensaje. Y por algún lado se andarán para beneficio de unas cuantas familias y de la economía burgalesa en general.

BURGENSE

BURGOS AL DIA

DE LOS CENTROS OFICIALES

JEFATURA DE SANIDAD

Informada esta Jefatura provincial de Sanidad de que unos desaprensivos, haciéndose pasar por funcionarios de la misma, realizan cobros de cantidades por el concepto de Tasas sanitarias, exhibiendo notificaciones falsas, se ruega a los industriales incluídos en estas obligaciones sanitarias se abstengan en absoluto de satisfacerlas en su domicilio, pues esta Jefatura de Sanidad en todos los casos procurará realizar el cobro por correo, Banco o en estas oficinas.

Si los referidos estafadores se presentaran en los establecimientos con el fin de cobrar las referidas tasas, se ruega den parte a la Policía y a esta Jefatura, con la máxima urgencia.

INFORMACION MILITAR

RETIRO. — Por haber cumplido la edad reglamentaria pasa a la situación de retirado el teniente auxiliar de Ingenieros don Florentino Duque Pérez, en situación de disponible en Burgos y en comisión en la Academia de Ingenieros del Ejército.

DELEGACION DE HACIENDA

LIBRAMIENTOS. — Por el Iltmo. Sr. Delegado de Hacienda, ha sido señalado el pago de los libramientos expedidos a nombre de los siguientes perceptores:

Administración de Loterías número 6, Vicente Alonso, José Ramón González, Antonio Sánchez de Enciso, Constantino Barbero, Antonio Gutiérrez, Eutiquio García Moreno, José Hernández, Antonio Tudanca, Manuel Mateos, Mercedes Fernández, Pedro Ortega, Carmelo Temiño Alonso, Josefa Serrano Leal, José María Belacortu, Félix Fernández del Campo, Leoncio González Romero, Félix Saldaña Fresno y Timoteo Ahedo Ciruelos.

El capitán general marchó a Madrid

Será recibido hoy en audiencia por el Jefe del Estado

En la tarde de ayer marchó a Madrid el capitán general de la región, teniente general don Manuel Cabanas que hoy será recibido en audiencia por S. E. el Jefe del Estado y Generalísimo de los Ejércitos.

Conferencias cuaresmales para matrimonios

Se celebrarán en la Catedral durante la semana próxima

Organizadas por los equipos del Movimiento Familiar Cristiano, se celebrarán del 1 al 6 de Abril, a las ocho y media de la noche, seis conferencias cuaresmales.

He aquí el detalle del programa, ya ultimado:

Temas.— Día 1: «El por qué del hombre», «Paternidad responsable»; día 2: «Un sitio en el Palacio de Dios», «La formación religiosa de los hijos»; día 3: «Un capricho que cuesta caro», «¿Como orientar la vocación de los hijos?»; día 4: «La muerte que da la vida», «Maridos, amad a vuestras mujeres...» (Ef. 5, 25); día 5: «El encuentro con Dios en la Iglesia», «Unidos en Cristo»; día 6: «Cristo, Pan de Vida».

Misa, con homilía final del Excmo. y Rvdmo. Sr. Arzobispo.

Las conferencias correrán a cargo de los siguientes profesores de la Facultad Teológica:

La primera conferencia (tema cuaresmal) de todos los días, Dr. D. Francisco Bonnín Aguiló.

La segunda conferencia (tema matrimonial) por el siguiente orden: Dr. D. José Ruiz López, Dr. D. Feliciano Gil de las Heras, Dr. D. Juan Esquerda Bifet, Dr. D. Felipe Fernández Ramos y Dr. D. Jesús Espeja Pardo.

La parroquia de La Anunciación celebró ayer su fiesta titular

Ofició la misa solemne el vicario general

La parroquia de La Anunciación de Nuestra Señora conmemoró ayer con toda solemnidad y fervor su fiesta titular, participando en los actos numerosos feligreses simpatizantes y amigos de la parroquia.

A las ocho de la mañana, Fray Valentín de la Cruz C. D. ofició una hora después la de Comunión el párroco don Francisco Núñez.

La misa solemne, conmemorativa de la fiesta fue a las once y media, actuando de preste el vicario general de la diócesis y prelado doméstico de Su Santidad, monseñor don Buenaventura Díez, y lo hicieron de diácono y subdiácono los coadjutores de la misma parroquia D. Eliseo Martínez y don Domingo Ortega. Asistieron la Universidad de Curas con su prior don Gerardo Delgado, junta parroquial, asociaciones apostólicas y feligreses en general. La misa fue cantada por el coro parroquial, alternando con el pueblo, y al final fue expuesto el Santísimo a la adoración de los fieles, hasta la función de la tarde, a las siete y cuarto, con rosario y ejercicio final de la Novena, bendición y reserva.

En esta señalada jornada de la fiesta de La Anunciación se sirvió un almuerzo de hermandad y se repartieron lotes de ropas a necesitados.

Los hombres de la parroquia acudieron en masa a los Ejercicios Espirituales que dieron principio a las ocho de la noche dirigidos por Fray Valentín de la Cruz C. D.

★ NOTICIAS ★

MOVIMIENTO DEMOGRAFICO. — En el día de ayer se verificaron en el Registro civil las siguientes inscripciones:

Nacimientos. — María Teresa Mora Herrero, Florencio de Vega Busto, José Antonio Saldaña Lozano, María del Mar Sáiz Malvido, Ricardo Navarro González, Juan Manuel Velázquez González, Ana Isabel Vélez Castilla, Santiago Miguel Pavón, María de las Mercedes Ocejo Lomas, Carlos Martín Portugal, María Elena Sanz González, María José Palacios Arreba, José Ignacio Barroso Tejero, María Begoña Barriocanal Sáiz, Pedro Luis Hojas Cancho, Sonnia Gallo Hernández, María Araceli Arce Ruiz, Elisa-Celia González Ferreiro.

Defunciones.—Florentina Ruiz Gutiérrez, de Burgos, 50 años; Paloma, 9; Bonifacia Ubierna Barriuso, de Sasamón, 56 años, Madrid, 45.

VIAJES NOVIOS
viajes Aralar
CALERA 5
TELEFONO 202053

EL CUPON PRO-CIEGOS. — En el sorteo celebrado en el día de ayer, resultó premiado con 500 pesetas el número 440 y con 50 pesetas todos los números terminados en 40.

PERRA
PASTOR ALEMAN
Vendemos
Teléfono 207348

FARMACIAS DE GUARDIA.— Castellanos, Espolón, 22; Lastra, Molinillo, 24 y Del Alamo, Avenida del Cid, 43.

SE NECESITA
AYUDANTE COCINERO
para hostal en carretera. Reserva absoluta colocados.
Dirigirse: Publicidad Alas Almirante Bonifaz, 3.
(R. O. C. número 254)

BOLETIN METEOROLOGICO comprensivo de los datos recogidos ayer en el Observatorio del Instituto de Enseñanza Media:

Barómetro. — A las ocho de la mañana, 687,7; a las dos de la tarde, 688,6; a las siete de la tarde, 689,5.

Temperatura ambiente. — Máxima, 13,6 grados a las 14 horas; mínima, 1,2 grados a las 18,30.

Dirección velocidad del viento. — A las ocho de la mañana, SE—9 kilómetros; a las dos de la tarde, N—10,8 kilómetros; a las siete de la tarde, NE—9 kilómetros.

Precipitación, 19.

Humedad, 89 por ciento.

FOTOCOPIAS
EN EL ACTO
AMABAR
San Pablo, 23. Tef. 207829

PETICION DE MANO. — Por don Luis Sardiñas (industrial) y señora, para su hijo Arturo, ha sido pedida a doña Rufina Ruiz (viuda de Rica Cámara) la mano de su hija María del Carmen.

GRATITUD. — Doña Julita Arnáiz, hijos y demás deudos de nuestro querido compañero don Francisco Delgado Cros (que en paz descanse), que falleció días pasados, víctima de mortal atropello automovilístico, nos ruegan que hagamos presente el testimonio de su más viva gratitud a cuantas personas hicieron llegar a la familia doliente su solidaridad y simpatía y asistieron a las honras fúnebres y funeral y a la conducción del cadáver al cementerio municipal de San José.

—Idéntico testimonio de gratitud, nos ruegan que expresemos don Jesús Pérez Ons, hijos, madre, hermanos y demás familiares de doña Florentina Ruiz Gutiérrez, maestra nacional de Tardajos, que falleció días pasados a cuantos asistieron a las honras fúnebres celebradas por el eterno descanso del alma de la finada.

—En la imposibilidad de poder hacerlo personalmente y por estas líneas damos en nombre de doña Inés García Roldán, hijo, hija política, nietos y demás familiares de don Juan Antonio López Arroyo que dejó de existir en nuestra ciudad confortado con los Santos Sacramentos y la Bendición de Su Santidad, a cuantas personas se interesaron por la salud del finado y asistieron al entierro y funeral celebrados por el alma del finado.

La incorporación de los disminuidos físicos a la sociedad activa es un deber y un derecho.

VENDO 600
transformado en Siata 750. Informes: Fernán González, 24, bajo. Teléfono 209530.

REPRODUCCION DE PLANOS EN EL ACTO
AMABAR
San Pablo, 23. Tel. 207829

LETRAS DE LUTO. — Confortado con los Santos Sacramentos y la Bendición de Su Santidad, ha dejado de existir, el conocido industrial que fue de esta plaza, don Juan José Carrión García, estimado amigo nuestro.

Descanse en paz el alma del finado y reciban su apenada esposa doña María Cruz García Sáiz; hermana, hermanos políticos, sobrinos, primos y demás familiares, nuestra más sentida condolencia.

—Idéntico testimonio de pesar expresamos a doña María Barriuso Hernando, hijos, padres y demás familiares de don Francisco Corona Pozo, cabo primero de la Guardia Civil, que falleció en el día de ayer confortado con los Santos Sacramentos y la Bendición de Su Santidad.

Conrado Blanco miembro de la Comisión de Honor de la "Mesa de Burgos"

La Junta rectora de la "Mesa de Burgos" en Madrid, a propuesta de su presidente, ha acordado por unanimidad el ingreso en la Comisión de Honor de la Mesa, del socio de la misma ilustrísimo señor don Conrado Blanco Plaza, como honroso y justiciero homenaje, tanto por su bien demostrado amor a la insigne Cabeza de Castilla como por sus indiscutibles méritos en las diversas facetas de la cultura patria, al instituir esas ya famosísimas "Alforjas para la Poesía", de puro sabor netamente burgalés.

La "Mesa de Burgos", atenta siempre a todo movimiento cultural patrio, se felicita por que "Alforjas para la Poesía", de probadísima solvencia literaria en lo nacional, hayan sido creadas precisamente por un burgalés auténtico, inquieto y creador como magnífico poeta, dando con ello un amplio y envidiable prestigio a nuestra ciudad y provincia.

Coches sin conductor
SEAT 1.500 — SIMCA 600-D
Garaje Turismo

ACCIDENTE DE TRABAJO.— Cuando se hallaba trabajando para la empresa "Hidrocivil", a primera hora de la tarde de ayer resultó lesionado Eladio Alonso Nieto, de 23 años, soldador, con residencia en Olmos de Atapuerca. En la Casa de Socorro, donde fue asistido, le fue apreciada avulsión de la primera falange del dedo índice de la mano derecha. Lesión que los facultativos de dicho Centro calificaron de pronóstico reservado.

¡ATENCION!
AUTOMOVILISTAS
Servicio de grúa permanente. Con nosotros hasta el taller de su preferencia. MOTORAMA. Asunción de Nuestra Señora, 1.

DOS MOTORISTAS HERIDOS EN ACCIDENTE. — A primera hora de la madrugada del domingo chocaron el automóvil que conducía Isaías de Fuente Pablo y la motocicleta en la que viajaban Isidro García Ureta, de 22 años, soldado con destino en el CIR de Vitoria y a quien acompañaba en el asiento posterior de la "moto" Fidel Monedero Peña, de 22 años, de Cardeñuela. Los dos motoristas resultaron heridos y fueron trasladados a la Casa de Socorro, donde el personal facultativo apreció a Isidro erosiones en cara y ambas manos, contusiones y erosiones en ambas piernas, ligera conmoción cerebral y erosiones en cabeza, de pronóstico reservado. Pasó al Hospital Militar. Fidel Monedero presentaba contusiones y erosiones en frente, herida en región parietal derecha y temporal izquierda, contusiones en mano izquierda y ligera conmoción cerebral; de pronóstico reservado. Pasó a la clínica de San Juan de Dios.

IMPORTANTE EMPRESA
Precisa mecánico ajustador. Amplia experiencia. Condiciones económica a convenir. Escribir a Publicidad ALAS. Almirante Bonifaz 3. Referencia núm. 399.
(ROC. Núm. 349)

CAIDAS. — El domingo fue asistido en la Casa de Socorro, Pablo Guijarro Ayuso, de 15 años con domicilio en Avenida Conde de Guadalhorce, número 12. Sufrió una caída, ocasionándose fractura de Colles. Lesión que los facultativos de dicho Centro calificaron de pronóstico grave

—Ayer tarde fue atendido, Jesús - Pedro Peña Barrera, de 13 años, que habita en Paseo de los Pisones, número 151. Se cayó de la bicicleta, dándose contra un camión que estaba parado. Sufre heridas contusas en región frontal, con hematoma y en región infraorbitaria derecha, erosiones generalizadas en pómulo y lomo de la nariz y contusión en rodilla izquierda, de pronóstico reservado.

—En una caída, cuando se hallaba jugando al fútbol resultó lesionado el niño Santiago Codón Herrera, de 13 años, que habita en calle Miranda número 3. Los facultativos de la Casa de Socorro dictaminaron probable fractura de radio en tercio inferior, reservándose el pronóstico.

BURGOS HACE 30 AÑOS

Del DIARIO DE BURGOS correspondiente al viernes, 25 de Marzo de 1938

EN la mañana de hoy cumplimentó al ministro de Asuntos Exteriores el delegado apostólico de la Santa Sede, monseñor Antoniutti, que, después, saludó a los subsecretarios de la Vicepresidencia y de Asuntos Exteriores. El conde de Jordana celebró, también, una amplia entrevista con el representante diplomático de España en Buenos Aires, don Juan Pablo Lojendio.

ESTA tarde, a las cinco y cuarto, quedó reunido, en el Palacio de la Isla, el Consejo de ministros, bajo la presidencia de S. E. el Jefe del Estado.

LA temperatura máxima de hoy fue de 15,4 y la mínima de 3,2.

DESDE HOY
CAFETERIA
Dollar Club
Le ofrece el más completo servicio de cocina en su confortable
SALON COMEDOR
Hondillo, 3. Tel. 209058

SALA DE FIESTAS
HOY, 7'30 tarde
CLUB DEL RITMO
(GRAN CITA DE JUVENTUD)
Presentación por primera vez en Burgos de la extraordinaria cantante portuguesa ANNY QUINTAS.
ORQUESTA "GRAN TEATRO"
y la actuación especial del CONJUNTO "LOS GO-2"
¡Música continua!

COLISEO HOY, de 4 a 1
Cambio de programa
DOS FORMIDABLES REESTRENOS DOS
DOS UNICOS DIAS DOS
«UNA PISTOLA PARA RINGO»
De gran acción
«UNA CIERTA SONRISA»
Joan Fontaine
Rossano Brazzi
Un film delicioso
(Autorizadas únicamente para mayores de 18 años)

CARTELERA DE ESPECTACULOS

AVENIDA. — Hoy, 5,15, 7,45 y 10,45. 3.ª semana de éxito creciente. La película más importante del año. «Un hombre para la eternidad» (2). Premiada con seis Oscars. Inmensa. Unica. El éxito del Mundo entero. Tolerada menores. Ultimos días.

CALATRAVAS. — Tercera semana de éxito arrollador. La película de los seis «Oscar» El mejor triunfo mundial «Doctor Zhivago» (3 R). Sesiones: 5 tarde y 9,15 noche Mayores 18. Localidades a la venta de 12,30 a 1,30 y de 4,30 a 10,30.

COLISEO. — Hoy, de 4 a 1. Cambio de programa. Dos formidables reestrenos para dos únicos días. «Una pistola para Ringo» (3). De gran acción y «Una cierta sonrisa» (3 R) Joan Fontaine, Rosanno Brazzi. Un film delicioso. Mayores 18 años.

CONSULADO. — «Mademoiselle de Maupin» (s. c.) Ultimo día. Catherine Spaak, Robert Honein ¿Hombre y mujer al mismo tiempo? ¿Pero es posible? Vea esta película y lo descubrirá. La guerra de una adorable alférez, cuya arma es el amor.

CORDON. — 5, 7,45 y 10,45. Si le gustan las grandes películas del Oeste, si quiere intriga acción y emoción, no puede dejar de ver .. «El halcón y la presa» (s c.). Scope color Con el gran Lee Van Cleef y Tomás Milian. Mayores 18.

GOYA. — A las 5 y 8 tarde. Sistema Todd-Ao «Ese mundo maravilloso» (s. c.). Con carácter de estreno, la película más sensacional de la temporada pasada. Cuando usted embarque en el «Flyng Clipper» recorrerá los más bellos puertos del Mundo

GRAN TEATRO. — Hoy 5,15, 7,45 y 10,45. Estreno de excepción. «3-S-3 agente especial» (3). George Arcisson. Tecnicolor. Tec Tecnicolor. Chicas guapísimas. Un torbellino de aventuras y acción. Mayores 18 años.

REX. — Hoy, de 4 a 10. Cambio de programa. Monumental doble. «San Francisco Story» (2) Joel McCrea, Yvonne de Carlo. Acción y emoción sin límites y «La reina del Chantecler» (3 R). Eastmancolor. Sarita Montiel. Mayores 18 años.

IIVOLI. — 5,15, 7,45 y 10,45. El espectáculo más delirante, dinámico y desternillante de que el cine tiene memoria: «Golfus de Roma» (s. c.). Technicolor. Con Zero Mostel. Busquer Keaton y ...¡un montón de féminas! Mayores 18 años.

CALIFICACION MORAL

1, niños; 2, mayores de 14 años; 3, mayores de 16 años; 3-R, mayores de 18 años, con reparos y, 4, gravemente peligrosa.

✝

EL SEÑOR

DON FRANCISCO CORONA POZO

(CABO 1.º DE LA GUARDIA CIVIL)

Falleció en el día de ayer, a los 48 años de edad, confortado con los Santos Sacramentos y la Bendición de Su Santidad

D. E. P.

Su resignada esposa, doña María Barriuso Hernando; hijos, María de los Angeles, José-María y Ofelia; padres, don José Corona y doña Angeles Pozo; madre política, doña Marcelina Hernando; hermanos, hermanos políticos, sobrinos, primos y demás familia

RUEGAN a sus amistades oraciones por el eterno descanso de su alma y la asistencia a la misa y funeral que se celebrará HOY, martes, a las DIEZ, en la iglesia parroquial de Nuestra Señora de la Real y Antigua (Gamonal) y seguidamente a la conducción del cadáver al cementerio de San José, actos piadosos por los que les anticipan las más sinceras gracias.

Vivía: Bloque «G», número 3 (Barriada Inmaculada).

Burgos, 24 de Marzo de 1968 — «La Misericordia»

✝

El novenario de misas y rosarios que dará comienzo hoy, día 26, las misas las 10,30 de la mañana y los rosarios, a las 7,30 de la tarde en la iglesia de San Lorenzo, serán aplicados por el eterno descanso del alma de

LA SEÑORA

Doña Florentina Ruiz Gutiérrez

que falleció el día 23 del presente mes

(Q. E. P. D.)

LA FAMILIA ruega la asistencia a alguno de dichos actos piadosos por lo que les expresan su agradecimiento.

EL SEÑOR

✝ **Don Juan-José Carrión García**

(Industrial que fue de esta plaza)

Hermano de la Ilustre Archicofradía del Santísimo Sacramento de la parroquia de San Cosme y San Damián

Falleció en el día de ayer, a las 79 años de edad, confortado con los Santos Sacramentos y la Bendición de Su Santidad

D. E. P.

Su resignada esposa, doña María Cruz García Sáiz; hermana, doña Carmen; hermanos políticos, don Luis Salinas, don Jesús Andrés, doña Martina, don Juan, doña Justa y don Arturo García Sáiz; don José San Juan, doña Francisca Sisniega, doña Matilde Llona, doña Pilar Cepeda, don Gerardo Rodríguez, doña Delfina Tamamé, doña María Muñoz, don Federico Cepeda y doña Jesusa Gómez; sobrinos, primos y demás familia

RUEGAN oraciones por el eterno descanso de su alma y la asistencia a la misa y funeral que se celebrarán en la iglesia parroquial de San Cosme y San Damián, HOY, martes, a las DOCE y seguidamente a la conducción del cadáver al cementerio de San José, actos de piedad por los que les anticipan las más sinceras gracias.

Vivía: San Cosme, 25 — «La Misericordia»

AEG
En atención al interés demostrado por el público, en el día de hoy, y durante las horas habituales del comercio, continuarán las demostraciones por técnicos alemanes de los equipos HEIMWERKER "pequeño taller" en
CAMPO
GRANDES ALMACENES
4.ª planta

M.E.C.D. 2017

LAS TRIBULACIONES DE UN EUROPEO EN EUROPA

LO FU EN BARCELONA

Por Carlos SENTIS

CUANDO llegó a China hace exactamente treinta y siete años, le dijeron: «Te llamaremos Lo». Para buscarle este nombre no hacía falta torturarse mucho la imaginación: nacido en tierras de León, se llama López. Los nombres chinos, de esta guisa, pueden ser fáciles de fabricar. El «Fu» tampoco tiene misterio. En chino, «Padre» es «Fu», e Hilario López, que por Barcelona ha entrado en España viniendo de Macao, es un Padre jesuita.

Me acompañó, hace un año cabal, un día entero por Macao. Lo mismo hablando el mandarín —idioma sustancial en China— que el cantonés, forma dialectal del Sur, Lo Fu se movía entre las pasarelas de los miserables juncos refugiados como Pedro por su casa. ¡Qué casas, Dios mío! Porque no tienen sitio, los refugiados viven flotando en pequeñas barcuchas sobre un recodo de sucias aguas que se arremolinan al istmo. Macao es una peninsulilla inverosímil, algo así como una berruguita que le sale a la cara ancha de la inmensa China. A pocos metros de los juncos están los centinelas de la China roja bajo retratos de Mao, estrellas rojas y cartelones feriales. La China roja, desde Macao, surge por todos los lados. De repente, aparecen unos postes en la carretera de Cantón, bajo los cuales se aburre algún aduanero portugués, y ya está: Mao manda allí. Al otro lado del puertecito, donde se han visto tribunales del pueblo y ejecuciones, «es» ya tierra de Mao.

POR TELEFONO

Pero, ¿Mao no está también dentro en Macao? Como el ángel malo, Mao parece estar, en Macao, por todos lados. Sus fieles controlan lo que quieren del pequeño —250.000 habitantes— enclave portugués.

—Podrían tomar Macao oficialmente por teléfono— me dice Lo Fu— y si no lo hacen es porque no les conviene. Necesitan, de momento, Macao y Hong-Kong como ventanas para tráficos y entradas de divisas.

—Y ¿si una mala mañana entran los de la «revolución cultural» u otras fuerzas maoistas, usted, Padre, qué hará?

—¿Yo? Quedarme. Salvo los jesuitas chinos, que los mandaríamos fuera, los otros (somos ocho en la misión procedentes de seis países occidentales) quedaríamos en nuestros puestos de ayuda al desvalido. Nosotros no nos vamos si no nos expulsan. Hasta que me echaron de Akchin, en el centro de China, viví un par de años bajo las huestes de Mao.

Dentro de unos meses regresará a China. Lo Fu ya no podría vivir en España ni en otro país occidental. Cuando uno hace casi cuarenta años se llamaba simplemente Padre López y se llama ahora Lo Fu, ya no se vuelve. «Años atrás quería venir para ver a mi madre. Pero se murió de 91 años, hace dos. Ahora he venido porque el provincial me ha mandado descansar un poco».

¡Descansar!... En Casa Ricci —nombre del primer jesuita que llegó a Pekín, hace cuatro siglos— donde viven los jesuitas de la misión, hay, todas las mañanas, un grupo miserable en el patio clásico estilo lusitano. Van a por prendas de ropa vieja que llegan de Europa —la mayor parte de Inglaterra—, o por medicinas, por algún dinerillo o por paraderos los Padres procuran enseñar algunas letras a los rapaces y, finalmente, recorren los hacinamientos de refugiados. Antes tenían que ayudar a los «pasados». Desde el otro lado de la pequeña bahía algunos venían de parientes o deudos. Luego, nadando, si un tiro no les hundía mientras braceaban. Ahora apenas hay «pasados». Las autoridades se han comprometido a devolverlos. ¿Qué van a hacer estas pobres autoridades, si están allí como de prestados?... Los «pasados» eran trabajadores, obreros, pescadores, algún estudiante. En cierto momento, los chinos rojos dejaron salir viejas o viejos y enfermos, lo que complicó más el difícil equilibrio vital de Macao... Entre ficheros, ropa vieja, lacras y mugre, el Padre López distribuye dones y, cuando no, palabras de consuelo y buen humor... La alegría también es una caridad...

SORPRESA ROMANA

Sentado en mi despacho y vistiendo abrigo azul que se compró a su paso por Hong-Kong, el Padre López se me ha aparecido triste y como desangelado. Está entre sobrecogido y como alma en pena. Viene de Roma, donde hizo una escala de varios días. Y ¿qué es lo que vio el Padre misionero en el centro de la cristiandad? Presenció —él no sale de su asombro— manifestaciones de estudiantes pro-maoistas. Los chicos, con cara de buena salud, vestían con la inconfundible elegancia de los señoritos romanos. «¡Viva Mao!»... gritaban ante quien ve y comprueba todos los días que comunismo y nacismo quiere decir esclavitud, falta total de libertad, vejaciones, miseria, llanto y muerte.

Lo Fu no es un ideológico, no habla de marxismo o antimarxismo. El sólo sabe de lo que ve. Y de maoismo ha visto mucho, lo ha visto todo...

—¿Cómo es posible, cómo es posible? —va diciéndome como en una letanía—. Aquí en Barcelona, también me he encontrado con admiradores de Mao y hasta piensan que ha escrito unos pensamientos que, en realidad, son inmensas perogrulladas.

—¿Qué diría un chino si se encontrara aquí con un estudiante —como tantos— burgués, con su coche, su casa, etc. y partidario de Mao?...

—Vete a China.

—¿Cómo son más peligrosos los comunistas, cuando se muestran ofensivos o suaves?

—Por un igual, aunque por lo que veo en Europa, donde los rusos no presentan batalla en Berlín ni en otra parte cercana, su proselitismo saca ventaja. Asia está muy lejos...

—¿Cómo se ve la guerra de Vietnam desde allí?

—No podemos coincidir, en esto tampoco, con la mayoría de los europeos. Allí también queremos paz, pero una paz justa.

—¿Se lograría cediendo y replegándose los americanos?

—Los comunistas, en este caso, no se pararían donde están, sino que continuarían por todo el Sudeste asiático e irrumpirían por todas las islas.

—En Europa, en cambio, como ve, dicen que es una guerra inmoral y que hay que pararla como sea y a cualquier precio.

—Hay que lograr la paz, pero sin renuncias que fomentarían mayores guerras. Ya se vió cómo la tregua del Tet sirvió para atacar aún más y entrar en Hue. No hay que confiar en la palabra de los comunistas. La mentira no es tal para ellos. Cambian constantemente, según les venga bien para sus fines.

Apuntaba la tarde cuando he dejado a Lo Fu, muy desorientado y como perdido, frente a su provisional morada barcelonesa. Bajo la helada llovizna parecía una auténtica oveja en corral ajeno. He recordado, al darle un abrazo de despedida, el título de una novela de Julio Verne, «Las tribulaciones de un chino en China». En su caso, son las de un ex-europeo en Europa...

(Prohibida la reproducción).

MUNDO ECONOMICO Y FINANCIERO

DISMINUYE LA CONFIANZA EN EL DOLAR COMO MEDIO DE PAGO

★ Favorable cosecha de cereales y menos aceite y patata temprana

★ Sube el precio del agua en Madrid 8 pesetas, tarifa media del metro cúbico

★ Es difícil mantener la venta de automóviles al ritmo de años anteriores

Madrid. — (Crónica económica exclusiva de la Agencia LOGOS). — La actualidad de la pasada semana estuvo centrada sobre las consecuencias de la declaracin de Washington referente al oro, en el plano internacional y en el plano nacional en la problemática del campo, analizada en la reciente Asamblea de la Hermandad de Agricultores y Ganaderos.

A VUELTAS CON EL ORO :—: :—: :—: :—:

En cuanto al oro, aunque sea de forma artificial, las aguas vuelven a su cauce, pero nadie sabe por cuánto tiempo. Mientras que los Estados Unidos mantengan nivelada su balanza de pagos, mientras cualquiera de los países del antiguo «pool» no necesite medios de pago ajenos al «pool», todo irá bien. Pero el día que alguien necesite algún medio de pago ajeno vendrá el problema, ya que los suministradores de oro lo venderán al precio del mercado libre y no a 35 dólares. Pero la consecuencia más inmediata es la desconfianza en el dólar como medio de pago. Muchos importadores ya han recibido notificaciones de sus suministradores fijando precios en monedas nacionales en vez del dólar, configurando un seguro de crédito o cambio en monedas como el franco suizo, etc.

MAS PONENCIAS Y PRINCIPIOS :—: :—:

En el plano nacional, mucho más cabía esperar de la Asamblea de la Hermandad de Agricultores y Ganaderos, entidad que se ha caracterizado en los últimos años por su incisiva manera de presentar la problemática del campo. Todo parece reducirse, nuevamente, a unas ponencias y unas declaraciones de principios. Y eso en la semana de entrada de primavera, que conceda actualidad a los problemas del campo. La cosecha de cereales evoluciona favorablemente. En algunas zonas las lluvias han sido beneficiosas; en otras, el frío nocturno ha ocasionado algunos daños. La estimación de la cosecha del aceite ha tenido que reducirse y la superficie de patatas tempranas es menor que el pasado año, en ese cíclico tejer y destejer.

EL ABASTECIMIENTO DE AGUA :—: :—: :—:

En el año de la austeridad y congelación de precios ha subido el agua en Madrid, a pesar de que se dijo que el aumento no iba a entrar en vigor. Además, se anticipa que la financiación del Plan Nacional de Abastecimientos y Saneamiento va a exigir precios de unas ocho pesetas el metro cúbico como tarifa media. Esto aunque es una media, indica ya una cantidad bastante superior a las dos o tres pesetas por metro cúbico, en vigor en muchos puntos del país. Pero el abastecimiento de agua, en cuanto a problema sanitario, es una exigencia sobre todo en la zona del Mediterráneo, pues es uno de los defectos de la zona turística, en la que tantas esperanzas han puesto los economistas.

AUMENTAN LOS STOCKS DE AUTOMOVILES :—: :—: :—:

En las últimas semanas y como para confirmar que hay crisis en la economía, han vuelto a aunmentar los stocks de automóviles, que representan ya un veinte por ciento de la producción mensual, a pesar de que las fábricas han bajado de ritmo. La creación de financieras propias, como en el caso de SEAT, puede representar una ayuda momentánea para clasificar también este sector, pero una vez ajustados los precios a las posibilidades del comprador con la nueva modalidad, cabe esperar que ni aún así, se mantengan las ventas al ritmo de años anteriores, a no ser que que se reactive la economía.

MANUEL DE ORIA

LA SEMANA EN LA BOLSA

Por Hernández NAVARRO

EL giro operado en la Bolsa al final de la semana anterior, que se tradujo en una mayor irregularidad en las cotizaciones, abrió cierto compás de espera, que sólo al final de la semana tiende parcialmente a fijar el otro pie que lo cierra. Aunque esta mejor tendencia del mercado no ha llegado aún a tener su expresión de hecho en los cambios, la medida de nuestra afirmación optimista la da el que a la hora de cierre de la última sesión y, por lo tanto, de la semana, el dinero volvía a afluir al mercado, especialmente para el grupo de Bancos. Es, pues, de esperar que los resultados de esta mejor tendencia comiencen a obtenerse ya en la próxima tanda de sesiones, y apreciándose variación, en cambio, para la tendencia seguida por los valores industriales, que operan con la irregularidad que hasta ahora han llevado, mayormente desde el pasado viernes. Cierto que la semana pasada se vio conmovida por los acontecimientos del exterior en torno al mercado del oro —ya paliados por las causas conocidas, lo que dará tiempo al tiempo— y que, lógicamente, habrían de impresionar al ámbito financiero; pero el curso de las Bolsas españolas mantuvo un ritmo usual, sólo entibiado por oferta de realizaciones y, en general, suave presión del papel, que ocasionaron recortes sin profundidad en los cambios. Y si a ello se une la festividad del martes, prolongando en un día la vacación semanal todo ello abona la idea de que se trata de una fase transitoria o de compás de espera por el que discurre el mercado de valores. En esa postura, el grupo de Bancos ha ofrecido una mayor teoría de flexiones, por lo general de escasa significación. Más resistencia, en cambio, han mostrado los valores de electricidad y los demás, como antes se indica, han alternado un mayor número de cesiones leves con el sostenimiento de las cotizaciones, restantes, reflejado por el signo de la igualdad.

Durante esta corta semana ha dado término la ampliación de capital del Banco Popular. Con derecho teórico calculado a 240,44 pesetas, el primer día salió a 241, cambio a que ha terminado. La acción, descontado el derecho, pasó a 280 a 755, para cerrar a 795, lo que supone 20 enteros de mejora.

El balance de la semana se concreta en 13 alzas, 22 cambios ceden posiciones y 9 mantienen igualdad con los anteriores. — (HISPANIA PRESS).

Bolsa de Madrid

CUADRO DE VALORES

	Viernes, 15-III-68	Viernes, 22-III-68	Diferencias
BANCOS			
Exterior	389,—	382,—	— 7,—
Central	1.275,—	1.263,—	— 12,—
Banesto	1.172,—	1.172,—	=
Hispano	1.273,—	1.255,—	— 18,—
Mercantil	509,—	507,—	— 2,—
Ibérico	894,—	883,—	— 11,—
Popular	787,—	788,—	+ 1,—
Rural	345,—	340,—	— 5,—
ELECTRICOS			
H. Española	216,—	212,—	— 4,—
Sevillana	175,—	179,75	+ 4,75
H. del Cantábrico	134,—	134,—	=
Viesgo	148,—	148,—	=
Reu. de Zaragoza	80,—	79,50	— 0,50
U. E. M.	170,—	174,—	+ 4,—
Iberduero	284,—	291,—	+ 7,—
Leonesas	78,—	75,—	— 3,—
Fenosa	183,—	184,—	+ 1,—
Fecsa	182,—	176,—	— 6,—
ALIMENTACION			
Azucarera	93,—	93,—	=
Ebro	499,—	487,—	— 12,—
El Aguila	200,—	200,—	=
CONSTRUCCION			
Dragados	422,—	423,—	+ 1,—
Urbis	190,—	190,—	=
Inmobiliaria Metro	212,—	209,—	— 3,—
Encinar	104,—	103,—	— 1,—
Vallehermoso	290,—	290,—	=
MINERAS			
Ponferrada	185,—	175,—	— 10,—
Duro-Felguera	33,—	34,—	+ 1,—
Río Tinto	126,—	126,—	=
SIDERURGICAS			
Altos Hornos	47,—	44,—	— 3,—
Auxiliar de F.	55,—	52,—	— 3,—
Seat	280,—	280,—	=
Santa Ana	77,—	79,—	+ 2,—
Material y C.	57,—	56,50	— 0,50
QUIMICAS			
Esp. de Petróleos	333,50	327,50	— 6,—
Hidro-Nitro	29,50	30,—	+ 0,50
Unquinesa	73,—	75,—	+ 2,—
Explosivos	170,—	168,—	— 2,—
VARIAS			
Telefónica	189,50	190,—	+ 0,50
Unión y el Fénix	4.845,—	4.725,—	— 120,—
Campsa	161,—	156,50	+ 4,50
Metro	188,—	191,—	+ 3,—
Sniace	64,—	60,50	— 3,50
FONDO DE INVERSION			
Inespa	1.258,98	1.257,13	— 1,8

EN PRIMAVERA LLEGAN A ESPAÑA CERCA DE CIEN MIL CIGÜEÑAS QUE VIVEN EN 27.000 NIDOS

★ Realizan un viaje de 25.000 kilómetros y no ponen su nido diez kilómetros más lejos que el año anterior

★ A Europa llegan más de seis millones de aves migratorias. Algunas desarrollan velocidades de 130 kilómetros por hora

★ Los nidos de las cigüeñas llegan a tener una carreta de ramas

Por Raimundo de los REYES

(DE LOS SERVICIOS ESPECIALES DE "EFE")

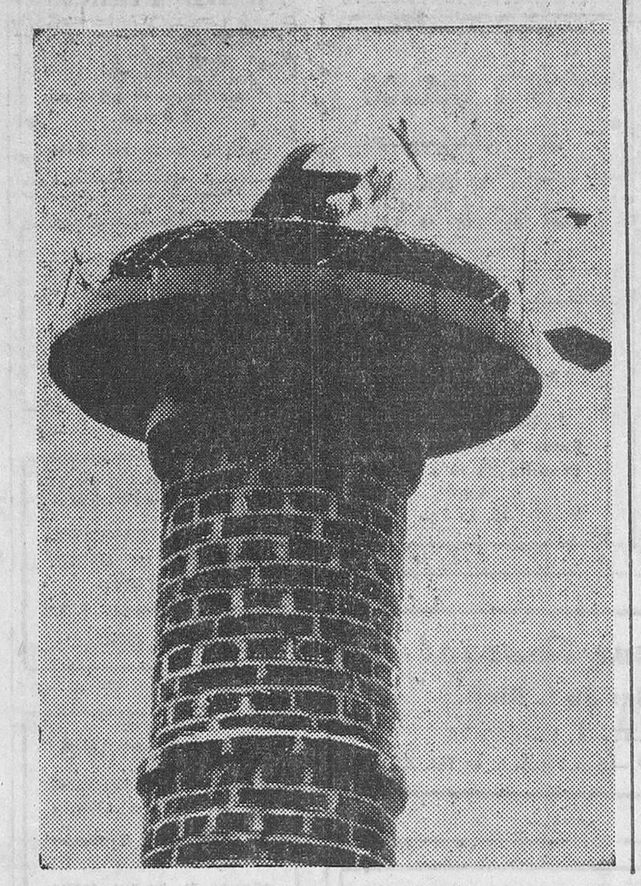

YA vuelven. Porqce las aves migratorias no vienen de Africa, vuelven. Dicen, que a año, emigran más de seis millones desde Europa a Africa. Las cigüeñas emigran de día, como las garzas. Las águilas, los halcones, las palomas o las tórtolas, porque necesitan de las corrientes térmicas para desarrollar su peculiar técnica voladora. Hay otras aves que pueden emigrar de noche, como la golondrina, el vencejo, el chorlito o las currucas. En su vuelo, sobre mares y ríos, picachos y vaguadas, atraviesan miles y miles de kilómetros, guiadas por un instinto que el hombre no ha sabido aún desentrenar. Hay algunas que desarrollan velocidades vertiginosas como el gavilán que vuela a 41,4 kilómetros por hora; las golondrinas, 44; los estorninos, 72,2; los vencejos, 90-130 o el chorlito dorado que es capaz de volar a 130 kilómetros por hora Cuentan que, en Abril del año pasado, fue capturada en Irlanda una golondrina que había volado desde Sudáfrica, en sólo veinte días. «Un de las más notables historias, fue la de una golondrina —cuenta Philip Drew— a la que se colocó primeramente un anillo en 1961, en Escocia Fue atrapada e identificada cuatro veces más, entre este año y 1965; dos veces en Escocia, una en Dinamarca y otra en Alemania».

CIEN MIL CIGUEÑAS EN 27.000 NIDOS :—:

En lo que respecta a la cigüeña trae prendido en su pico la brisa del Cabo de Buena Esperanza en un viaje larguísimo de unos 25.000 kilómetros Muchas vuelven a su nido de otros años en lo alto de las espadañas de los tejados o de los árboles corpulentos. La que se encuentra el nido destruído, se construye otro, en lugar más corfortable, pero nunca más allá de diez kilómetros a la redonda.

En Europa existen treinta estaciones ornitológicas, que realizan el anillado de las aves cuando son jóvenes, para asegurar su identidad en la primavera próxima. Y las cigüeñas son puntuales en su cita. Comienzan a llegar hacia San Blas cuando el Sol sonríe en lo alto, produciendo el deshielo. Las aguas que bajan de la cresta de las montañas provocan en los valles pequeños arroyuelos y la verdura crece jugosa Allí encuentran su existencia ranas, renacuajos y toda clase de insectos. El Sol calienta la piel de las lagartijas y culebras, ratoncitos y topos y en lo alto el vuelo majestuoso de la cigüeña avizorando, desde su ancha balconada, su presa.

¿Quién las conduce en su ruta sin brújula? Célebres naturalistas dicen que estas aves deben tener una facultad de orientación al poseer una «memoria muscular» o «memoria del esfuerzo realizado»... Todo esto suena muy bien, pero yo no veo claro eso de que, desde tan lejos, puedan volver a su pueblo, como cualquier quinto licenciado.

La cuestión es que la cigüeña es un ave europea, que vuelve del Africa siguiendo la ruta de nuestro suelo para evitarse los riesgos que le ofrece el Mediterráneo. Las que nacieron en España, aquí se quedan. Las que no, continúan su ruta hacia el centro de Europa. En Holanda, Alsacia y otros países acostumbran a poner en los tejados cestos o ruedas de carros, para que les sirvan de base para hacer sus nidos. Ellas ocupan principalmente las regiones de Holanda, Norte de Italia y España. En nuestro país lo hacen por la mitad occidental de la Península, en número muy aproximado a las cien mil, con un total de 27.000 nidos. La región donde existe mayor número es en Extremadura, cuya densidad arroja la tercera parte del total.

CIGUEÑAS NEGRAS Y CIGUEÑAS ROJAS :—:

En la región se produce, asimismo, la cigüeña negra, que no se da en ninguna otra parte de la Península y que es aborigen de Europa Central. Sus características más acusadas, a parte de su color, es que se alimentan únicamente de peces de agua dulce.

Porque nuestra cigüeña —la cigüeña ibérica— es de color rojo. Tiene las patas rojas, el pico largo, igualmente encarnado y el plumaje blanco, con alas en gran parte, negras. Es el ave que antes llega y antes se va y sus migraciones las realiza en bandos no muy numerosos, formados en dos filas divergentes que cruzan el espacio a gran altura.

Sus nidos los construye con ramas, que en ocasiones contienen casi una carrera y en él las hembras incuban tres o cuatro huevos Al mes nacen los cigoñinos, tan feos como su nombre. Vienen al Mundo atrasadísimos, casi sin plumas de color blanco sucio. Cuando se hacen jóvenes son los primeros que sienten la llamada de la aventura y parten hacia las regiones ecuatoriales a mediados de Julio. El resto lo hacen en los primeros días del mes de Agosto.

Las cigüeñas es uno de los animales más respetados del Mundo por su facultad de limpiar el ambiente de insectos y mosquitos, a los que la leyenda les ha otorgado la facultad de ser portadores de niños, recién nacidos, como sinónimo de felicidad.

FIAT JOSE BARRIOS SEAT
Casa fundada en 1929
SERVICIO OFICIAL
Entregas rápidas de todos los modelos. SEAT
MAXIMAS FACILIDADES
Venta y Servicios
Vitoria, 113 — Teléfonos: 206440 y 206441
BURGOS

NOTICIARIO ECONOMICO

CAMPSA: NUEVA PARTICIPACION

Compañía Arrendataria del Monopolio de Petróleos (Campsa) ha adquirido una participación del 25 por 100 de la empresa que lleva a cabo las investigaciones en la plataforma submarina del Mediterráneo, y tendrá una participación del 30 por 100 en el capital social de la nueva refinería que se instale. (Actual Press).

INDUSTRIA TEXTIL

El valor de la producción de la industria textil en 1967 se cifró aproximadamente en 106.000 millones de pesetas, con aumento del 4,95 por 100 sobre el año anterior. En cuanto a prendas de vestir y artículos confeccionados, la producción de 1967 se sitúa en unos 88.000 millones, frente a 76.282 en 1966.

La renta industrial o producto industrial neto en 1967 ascendió, en pesetas corrientes, a 30.381 millones de pesetas, lo que representa un aumento relativo del 4,88 por 100 respecto al año anterior. (Actual Press).

BIENES DE EQUIPO

Según un estudio publicado por la Comunidad Europea del Carbón y del Acero, para 1970 España producirá bienes de equipo por valor de 1.180 millones de dólares. Dicho trabajo, ampliamente recopilado por Sercobe, del Sindicato nacional del Metal, ofrece gran interés para el sector de bienes de equipo español, que centra en el momento actual su máxima preocupación en la apertura de nuevos mercados y en el desarrollo de la fabricación nacional que permitirá sustituir en un grado mayor la importación de estas producciones En 1962 la producción de bienes de equipo en España representó 468 millones de dólares. (Actual Press).

REPRESENTANTE

Para esta provincia, necesita importantísima fábrica de tapicería de automóviles.

Dirigirse a TAPICERIA. Apartado 826 — VIGO. Visitaremos a seleccionados.

DESEARIAMOS ALQUILAR

una o dos habitaciones con teléfono para despacho. Escribir: Apartado núm. 241. — BURGOS

CARROCERIAS DEL VAL

CAJAS PARA BARREIROS Y PEGASO
ENTREGA INMEDIATA

M.E.C.D. 2017

HOY SE INICIAN LAS SESIONES DE LAS III JORNADAS TECNICAS PAPELERAS

El Ayuntamiento ofrecerá una recepción a los jornadistas

Hoy, martes, se inician en nuestra ciudad las sesiones de las III Jornadas Técnicas Papeleras organizadas por la Asociación de Investigación Técnica de la Industria Papelera Española, que se desarrollarán en la Diputación provincial:

El programa para hoy es el siguiente:

A las 9,15 de la mañana, salutación del secretario general y nombramiento de presidente de las III Jornadas.

A las 9,30, conferencia número 1 sobre "Importancia de la ingeniería de consulta en el diseño de las fábricas de pasta y papel", por Mr. Charles Earnshaw.

A las 10,35, conferencia número 2, sobre "Desarrollo de las instalaciones de blanqueo para la pasta mecánica de elevada calidad", por Mr. Rudolf Jense.

A las 11,40, conferencia número 3 sobre "Composiciones óptimas de pasta para papel", por Mr. Sten-Eric Forzelius.

A las 4,10, conferencia número 4, sobre "Blanqueo de pastas a contracorriente", por don Carlos Ibáñez.

A las 5,20, conferencia número 5, "La coloración del papel: Teoría y práctica", por don Joaquín Navarro Sagristá.

A las 6,45, primera exhibición cinematográfica en el Aula de Cultura de la Caja de Ahorros Municipal proyectándose los siguientes documentales:

"Deshidratación en la forma redonda". De J. M. Voith G. m. b. H. (Alemania).

"Fieltros húmedos y diferentes tipos de prensa en una máquina de papel". De Nordiska Maskinfilt (Suecia).

"Equipo automático de envasado y unión de los sacos". De Reed Medway Sacks Ltd. (Gran Bretaña).

"Una vuelta por la fábrica". De Windmöller & Hölscher (Alemania).

"La fábrica de Red Corrugated". De Henry Simon. Lted. (Gran Bretaña).

"Si venís a Suiza". De J. Babst & Fils, S. A. (Suiza).

A la una de la tarde, el Ayuntamiento ofrecerá a los jornadistas una recepción en la que les dará la bienvenida a la ciudad.

EL ARZOBISPO EN LA PARROQUIA DE NUESTRA SEÑORA DE LAS NIEVES

A las doce del mediodía del domingo, el arzobispo de la diócesis, Excmo. y Rvdmo. señor doctor don Segundo García de Sierra y Méndez, visitó la parroquia de Nuestra Señora de las Nieves, erigida en la barriada "Manuel Yllera" y celebró una solemne misa, dirigiendo su palabra a los feligreses a quienes exhortó a la práctica penitencial en la presente Cuaresma, como preparación de la Semana Santa.

Lea Vd. DIARIO DE BURGOS

Fiesta patronal de las emisoras de radio

El domingo celebraron su fiesta patronal, el Arcángel San Gabriel, Patrono de la Radio, las tres emisoras de Radio de nuestra ciudad. Se iniciaron los actos con una misa en la Catedral oficiada por el vicario general de la diócesis, don Buenaventura Díez y Díez, quien al Evangelio hizo el panegírico del Arcángel.

La ceremonia estuvo presidida por el gobernador civil, el presidente de la Diputación y los directores de las tres emisoras de la Radio local.

Concluído el Santo Sacrificio al que asistió todo el personal de las emisoras, colaboradores y numerosos amigos, los asistentes se reunieron en una copa de vino español servida en un

VIDA RELIGIOSA

SANTORAL

SANTOS DE HOY

Ss. Braulio, Cástulo, Félix, obs.; Teodoro, Serapión, Irineo, dc.; Pedro Marciano, Máximo, Teodosio, Manuel mrs.

Misa de tercera clase y color morado de la IV semana de Cuaresma.

SANTOS DE MAÑANA

Ss. Juan Damasceno, dr.; Ruperto, ob.; Juan, erm.; Alejandro, Lidia, Macedón, Anfiloquio, Lázaro, Narsetas, mrs.

Misa de tercera clase y color morado del miércoles de la cuarta semana de Cuaresma, segunda oración de la conmemoración de San Juan.

UNIVERSITARIOS IBEROAMERICANOS DE NUEVE PAISES VISITARON EL "POLO" DE PROMOCION INDUSTRIAL

Recorrieron los polígonos industriales y visitaron al gobernador civil, Gerencia del «Polo», Ayuntamiento y Diputación provincial

Dieciocho post-graduados universitarios de Argentina, Brasil, Bolivia, Cuba, Chile, Méjico, Uruguay, Paraguay y Perú, que están a punto de concluir su primer curso en la Escuela nacional de Administración Pública de Alcalá de Henares visitaron ayer nuestra ciudad y conocieron las realidades del «Polo» de Promoción industrial, informándose sobre la industrialización de nuestra ciudad y perspectivas de Burgos dentro del esquema nacional del Plan de Desarrollo.

Acompañados del profesor de la citada Escuela don Juan Junquera acudieron, a las nueve y media de la mañana, a la Gerencia del «Polo» cuyo titular don José María Peña, a quien acompañaba su secretario señor García Oyaregui, les informó minuciosamente del proceso seguido hasta la fecha para crear en Burgos un potente núcleo industrial, de los satisfactorios logros conseguidos hasta la fecha y de los diversos aspectos de obras de infraestructura y de servicios que lleva consigo el «Polo» en Burgos. El señor Peña les explicó el número y naturaleza de las factorías y centros de enseñanza de nueva creación y puestos de trabajo, refiriéndose también a las halagüeñas perspectivas que se perfilan en el «Polo» burgalés que se dibuja como uno de los mejores de cuantos el Estado ha creado en el país.

Después de su informe, se entabló un animado coloquio y el gerente contestó a las diversas preguntas que le plantearon los iberoamericanos, entre los cuales figuraban varios profesores y catedráticos.

A continuación, el Gerente les acompañó en una visita a la importante planta industrial de «Firestone Hispania, S. A.» cuyo personal directivo y técnico mostró a los ilustres viajeros las diferentes secciones de la fábrica y los mecanismos de fabricación de neumáticos.

A las doce y media giraron un recorrido por el polígono industrial de Gamonal-Villímar-Villayuda y tuvieron ocasión de apreciar el espectacular volumen de factorías que allí se concentran, las obras de urbanización, alumbrado y de servicios que se ejecutan, además de los trabajos de construcción de viviendas en todo aquel sector.

A la una de la tarde el gobernador civil y jefe provincial del Movimiento señor Perlado recibió a los post-graduados hispanoamericanos y en nombre de todos ellos le dirigió unas palabras de saludo el profesor peruano don Ramiro Montenegro al que contestó la primera autoridad civil con unas palabras de salutación y bienvenida, subrayando el interés de su visita y la importancia de la obra de industrialización profesional y docente que el Gobierno está estimulando en Burgos, ciudad que asiste a un vigoroso resurgir en todos los órdenes, en contraste con su peor momento de depresión. A todos deseó una feliz estancia en Burgos.

Una hora después los iberoamericanos visitaron el Ayuntamiento. El alcalde señor Dancausa a quien acompañaban varios miembros de la Corporación municipal, el presidente de la Asociación Cultural Iberoamericana señor Azpeurrutia y el directivo del Instituto «Francisco Suárez, señor Codón, saludó afectuosamente a sus visitantes en la sala de Jueces y les invitó a conocer las reliquias históricas que se veneran en esta sala y las cuales les fueron mostradas por el teniente de alcalde señor Francés.

A continuación, las Corporaciones provincial y municipal obsequiaron a los universitarios americanos con un almuerzo en el hotel Condestable.

Posteriormente los expedicionarios visitaron las Escuelas Técnico Profesionales «Padre Arámburu» y el polígono industrial de Villalonquéjar, así como el palacio provincial donde la Diputación les ofreció una recepción.

Vivamente encantados de su visita a Burgos, regresaron, posteriormente a Madrid.

(Foto FEDE)

El domingo finalizaron los actos del «paso del Ecuador» de la VII promoción de la Escuela de ATSF

El pasado domingo finalizaron los actos organizados por las alumnas de la VII promoción de la Escuela de Ayudantes Técnicos Sanitarios Femeninos de la Escuela del S. O. E. de nuestra ciudad.

A las once y media, en la capilla de la Residencia Sanitaria "General Yagüe", fue oficiada una misa por el profesor de Religión del centro, don José Luis Reoyo, quien al Evangelio pronunció una brillante oración sagrada dirigida a las alumnas.

A la solemne ceremonia asistió el claustro de profesores de la Escuela presidido por el director del centro, don José de Blas; encontrándose presente también el director del I. N. P., don José María Traver y el inspector del S. O. E. don Ramiro Párez Romero.

Finalizada la solemne ceremonia religiosa, en una de las dependencias de la Escuela, las alumnas que celebraban el "Paso del Ecuador" y que integran el segundo curso de la carrera, afrecieron un vino de honor a profesores e invitados, con lo que se dio por finalizado el amplio programa de actos con el que las alumnas celebraron tan simpática fiesta.

Lea Vd. DIARIO DE BURGOS

EL CONSORCIO PARA LA MEJORA GANADERA ENTREGARA HOY 29 SEMENTALES BOVINOS

Hoy, a las doce de la mañana, en la Diputación provincial, tendrá lugar el acto de firma de contratos entre el Consorcio de mejora ganadera establecido entre la Diputación y la Caja de Ahorros Municipal y los representantes de veintinueve localidades de la provincia, donde existen paradas autorizadas de vacuno. El Consorcio entregará veintinueve sementales de raza selecta, uno a cada una de las localidades firmantes del contrato. De los 29 magníficos ejemplares destinados a la mejora ganadera, 20 son de raza "Pardo-suiza-alpina"; cinco de "Frisona" (holandesa) y 4 de "Pardo-suiza-pasteños".

Por parte del Consorcio firmará los contratos de entrega de los sementales, el presidente del mismo y de la Diputación, don Pedro Carazo Carnicero.

Con esta nueva entrega, el Consorcio para la mejora ganadera de la provincia establecido entre la Diputación y la Caja de Ahorros Municipal, da un paso más en su decidido propósito de contribuir en la medida de sus fuerzas a la mejora de la cabaña burgalesa.

EL "DIA MUNDIAL DEL INVALIDO", EN BURGOS

Hubo una misa, seguida de acto de hermandad

Según teníamos anunciado, el domingo se celebró en nuestra ciudad el "Día Mundial del Inválido" y, con tal motivo, la Delegación provincial de la Asociación nacional de Inválidos civiles ofreció una solemne misa, a las doce y cuarto, en San Lorenzo el Real, oficiada por el párroco don Rufino Gómez Moradillo que en la predicación evangélica resaltó el significado de la jornada.

Asistieron, con la directiva de la comisión delegada provincial presidida por don Juan María García Díaz, el secretario general en funciones del Gobierno civil señor Martínez-Acitores que representaba al gobernador civil; teniente de alcalde señor Muñoz Avila, en nombre de la alcaldía; vicesecretario de Ordenación social de la Delegación provincial de Sindicatos señor Galarza; jefe provincial de Tráfico, señor González, una representación del Cuerpo de Caballeros Mutilados de Guerra por la Patria, asociados, familiares y simpatizantes.

Los inválidos civiles tuvieron después un almuerzo de hermandad.

(Foto FEDE)

Empresa internacional dedicada a productos de gran consumo, con proyección en todo el territorio nacional, precisa:

VENDEDORES

PARA BURGOS Y PROVINCIA

DESEAMOS:
- Entusiasmo para la venta.
- Edad no superior a los 30 años.
- Dinamismo y sentido de la responsabilidad.
- Residencia en la provincia indicada.
- Carnet de conducir.

OFRECEMOS:
- Sueldo fijo en nómina más comisión.
- Vehículo y dietas.
- Formación continuada a cargo de la Empresa.
- Trabajo programado y apoyo en la gestión.
- Excelentes posibilidades de promoción para hombres activos y constantes.

Escribir a mano mandando historial profesional, fotografía y referencias, al apartado 1.123 — BARCELONA, indicando en el sobre «DPTO. SELECCION».

GUIA FACULTATIVA

José Luis Rica Rica
TOCOGINECOLOGO
Consulta: 11 a 2 y 4 a 6
Vitoria, 21, 1.º
Teléfonos, 201865 y 204771

AGUSTIN RIVAS
PARTOS, ENFERMEDADES Y CIRUGIA DE LA MUJER
Avenida del Cid, 6, 5.º, A
Teléfono 203832

S. ARIAS VALLS
CIRUGIA GENERAL
Consulta de 1 a 2
Teléfono 207909
Héroes de la División Azul, número 3, 6.º, D

DOCTOR MIGUEZ
APARATO DIGESTIVO
OBESIDAD
Consulta: De 12 a 2 y de 4 a 7
Santander, 6-4.º derecha

A. LOPEZ GOMEZ
GARGANTA, NARIZ Y OIDOS
Consulta de 11 a 3
Espolón, 28. — Tel. 203577

Dr. RENEDO
CIRUGIAS — VIAS URINARIAS
Concepción, 15, 2.º
(De 11 a 1)
Teléfono 20-73-76

P. Varona Gómez - Acedo
TRAUMATOLOGIA, CIRUGIA ORTOPEDICA Y REHABILITACION
Aparicio y Ruiz 8, 7.º
Teléfono 204454
De 12 a 2 y horas concertadas

J. Villaquirán García
Médico Estomatólogo del Hospital Militar
Consulta de 3 a 4 y de 4 a 6.
San Pablo 20, primero
Teléfono 206593

S. Iñigo
Medico-oculista
Consulta de 11 a 2 y de 5 a 7
Lain Calvo, 17-1.º T. 209923

M. Calvo Pinillos
Aparato respiratorio, Corazón, Bronquios, Electrocardiografía, Espirografía, Ventiloterapia y RAYOS X
C. Vitoria, 27, Telf. 203048

I. MARTIN PARDO
PULMON Y CORAZON
Héroes de la División Azul, 3-1.º-D. Tel. 204166

Hernáez Moliner
Pediatría y Puericultura
Medicina Interna Rayos X
Del Ecualatorio Médico Colegial C. S.
Santander, 6-3.º

José María Aragüés
MEDICO ODONTOLOGO
Queipo de Llano, 2
Teléfono 205378

Dr. V. Mateos López
CIRUGIA GENERAL, TRAUMATOLOGIA, HUESOS, ARTICULACIONES, RAYOS X
Avenida del Cid, 8, 2.º
Teléfono 202254

JESUS SANCHEZ MARTIN
MEDICINA INFANTIL
Puericultor de la S. S. por oposición
Vitoria 46-1.º
Teléfono: 202916
Consulta a las 12 y horas concertadas.

M. A. Ruiz de Temiño
DENTISTA
S. Juan 3, 2.º T. 204370

José M.ª Rodríguez Orive
ODONTOLOGO
A. del Cid, 10 (FEYGON)

Carlos Escudero Estévez
TOCOGINECOLOGIA
Consultas, 12 a 2 y 5 a 7
San Lesmes, 3
Teléfono 207217

GOMEZ FRANCO
MEDICO DENTISTA
Rayos X. Consulta de 1 a 2 y de 4 a 7
Avda. del Cid, 34, 1.º C

J. M. Francés
MEDICINA INTERNA
RAYOS X
Consulta de 10 a 1 y de 5 a 6,30
Plaza de Vega. Tel. 205446

Dr. Bañuelos
OCULISTA
Pl. Mayor, 2 — Tl. 201066

CARLOS RODRIGUEZ
OCULISTA
Cirugía ocular
Héroes del Alcázar, 1-3.º
Teléfono 207063

V. Ojeda Carcedo
APARATO DIGESTIVO Y NUTRICION
Análisis clínicos
Rayos X - Metabolimetría
Consulta de 10 a 1 y de 4 a 6
Vitoria, 20, 1.º Tel. 203667

A. Gómez López
Del Hospital Militar
CORAZON Y PULMON
S. Cosme, 2. Tel. 205590

Alonso Bañuelos
Oftalmólogo
Espolón, 2 — Tel. 209349

DOCTOR GARZON
PARTOS Y ENFERMEDADES DE LA MUJER
ESTERILIDAD
Plaza San Fernando, 5, 2.º
Teléfono 201657

Arias Martínez Mata
CARDIOLOGO
Alonso Martínez, 7
Teléfono 200393

L. Rodríguez Pascual
Enfermedades de la Piel
DEPILACION ELECTRICA DEFINITIVA
Consulta de 1 a 2 y de 5 a 7. — San Pablo, 6, 4.º Tel. 202946

José Carazo
PARTOS Y ENFERMEDADES DE LA MUJER
Del Hospital de Barrantes y Cruz Roja
Vitoria, 31, 3.º Tel. 203591

JOSE ALONSO
MEDICINA INTERNA
CORAZON y NUTRICION
RAYOS X
Consulta de 12 a 2 y de 5 a 8.
Espolón, 24-2.º Tel. 201912

INSTITUTO MEDICO DE RECUPERACION
Médico Rehabilitador: A. MARTIN COBOS
ACCIDENTES DE TRABAJO
POLIOMIELITIS — HEMIPLEJIAS — REUMATISMOS
Plaza de José Antonio, 2. — Teléfono 20 34 87

J. M. Movilla Cuadrado
Especialista del sistema nervioso. Electroencefalografía. Exploraciones especiales del cerebro por medios radiográficos
Consulta: 12 a 2 y horas concertadas (excepto sábados)
Concepción, 17 Tel. 200914

Benigno Andrade Loma
MEDICO
ANALISIS CLINICOS
Plaza Calvo Sotelo, 9.
Teléfono 205345

GRADUACION DE GAFAS
EN EL ACTO
OPTICA IZAMIL
Colegiados J. J. SAIZ RODRIGUEZ. — Lain Calvo, 28

Manuel Sánchez Dueñas
Medicina y Cirugía de Sistema Nervioso
Cráneo y Columna vertebral
C/ Calatravas, 3-1.º dcha.
Consulta de 4 a 6
excepto sábados

José M. de Sebastián
MEDICO
ANALISIS CLINICOS
TRANSFUSIONES
Vitoria, 19, 2.º Tel. 208789

RECETAS DE GAFAS
DESPACHO EN EL ACTO
OPTICA NACIONAL
Personal Diplomado — ESPOLON, 1

F. Infante Abajo
MEDICO DENTISTA
Lain Calvo, 20, 2.º

Jerónimo Iglesias Lucas
MEDICO DENTISTA
Mil Viviendas, 19, primero

PISOS llave en mano
PRECIOS ECONOMICOS
AMPLIAS FACILIDADES DE PAGO
NO PAGUE RENTAS ABUSIVAS, HAGASE PROPIETARIO DE SU PISO
Informes: ALBERDI - REPO
Vitoria 228 (obra) y Plaza Santo Domingo Guzmán 1. — Tfno 804291

M.E.C.D. 2017

....dinero encima

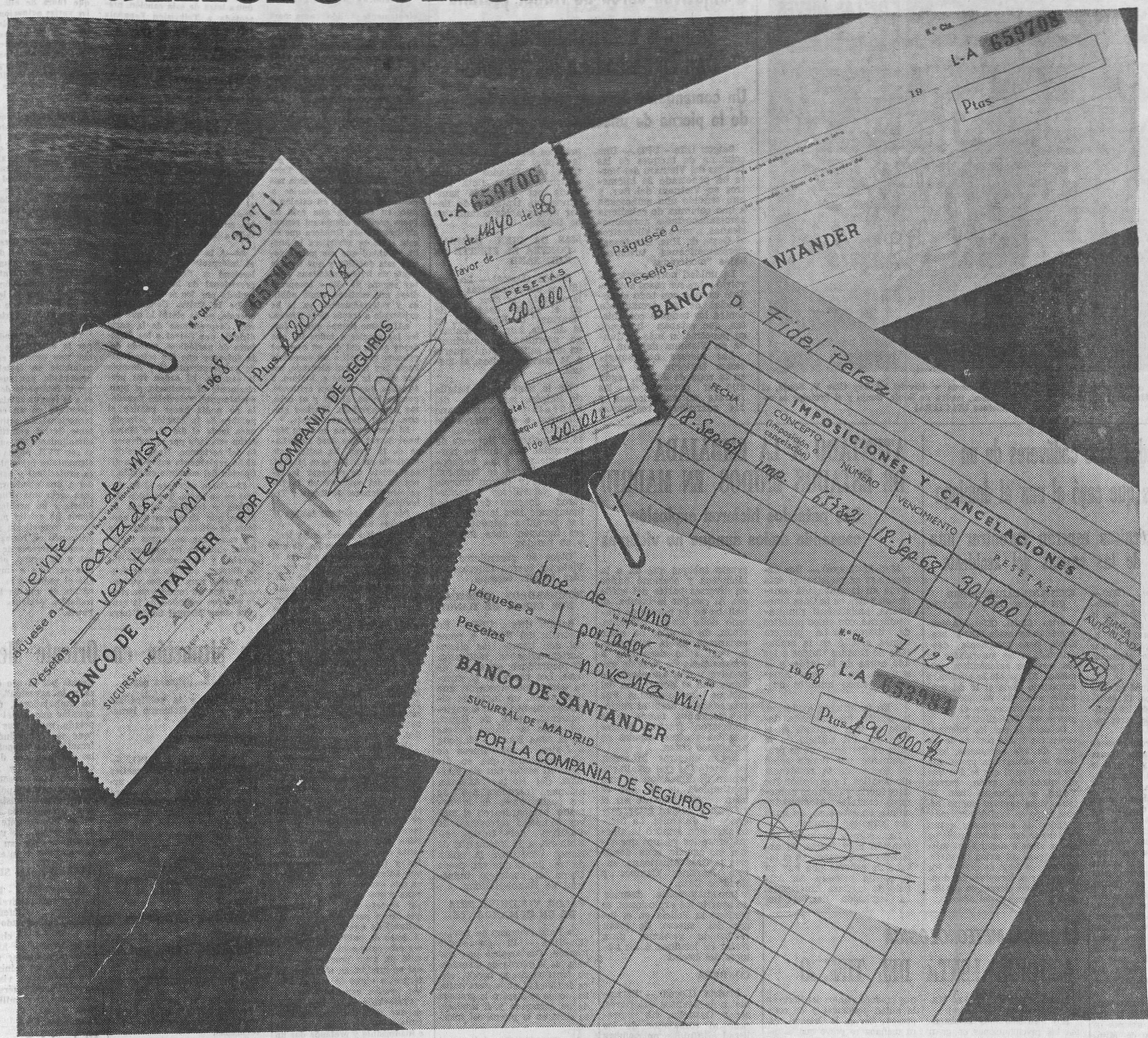

Como hombre activo y moderno, usted tiene una cuenta corriente abierta en el BANCO DE SANTANDER. Al mismo tiempo, como hombre previsor, nos ha confiado una Imposición a Plazo Fijo, como fondo de reserva.

Ahora bien, pensando en los suyos, sería interesante poder garantizarles, caso de surgir alguna circunstancia adversa, el **doble, e incluso el triple, de su dinero en cuenta corriente o en Imposición a Plazo Fijo.**

¿Cómo conseguirlo?

Hay cosas que sólo en grupo pueden lograrse.

El BANCO DE SANTANDER, en el deseo de dar las máximas facilidades a los titulares de cuentas corrientes e Imposiciones a Plazo Fijo, ha gestionado con un Consorcio de Importantes Compañías, una Póliza Colectiva de Seguros contra riesgos personales, la cual -previo pago de una módica prima y bajo determinados límites cuantitativos- permite doblar, e incluso triplicar, la suma de su cuenta corriente o de su Imposición a Plazo Fijo, en beneficio de los suyos, a aquellos clientes que se adhieran, al sistema.

Consulte, por favor, en nuestra Oficina más próxima.

Nuestro folleto le proporcionará más amplia información.

Es un servicio **en vigor a partir del 1.º de Abril próximo.**

Iberinter

BANCO DE SANTANDER

Desde 1857 venimos creando nuevas modalidades bancarias...Y así seguiremos.

Aprobado por el Banco de España con el n.º 7089/3

M.E.C.D. 2017

SE CASARAN EN BREVE

Oslo. — Fotografía obtenida en el Castillo Real. De izquierda a derecha, el Rey Olav V, Sonja, el Príncipe heredero Harald y la señora Dagny Haraldsen, madre de Sonja. Sonja y el Príncipe se casarán en breve. — (Telefoto UPI-CIFRA)

Ataques de la aviación americana a objetivos cerca de Hanoi y China

Tanques norvietnamitas tienden una emboscada a los yanquis

Un comandante arranca una granada de la pierna de unsoldado americano

Saigón (Efe - UPI).— Una columna de tanques de las fuerzas del Vietnam del Norte ha penetrado 24 kilómetros en Vietnam del Sur, y han tendido una emboscada a una columna de caballería aerotransportada norteamericanas, a unos 32 kilómetros al Oeste de Hue. Las tropas norteamericanas tuvier o n bajas "moderadas".

La unidad norteamericana volvió sobre sus pasos abriéndose camino con todo el potencial de su armamento contra los tanques comunistas, que estaban haciendo su penetración más profunda en Vietnam del Sur.

Las fuerzas norteamericanas tuvieron más éxito en la zona de Saigón, según dijo un portavoz de las fuerzas norteamericanas y 114 guerrilleros resultaron muertos en las cercanías de la capital mientras helicópteros de Estados Unidos destruyeron una flota formada por unos 165 sampanes que trataban de llevar armas a los comunistas de Saigón.

MAS DE CIEN BOMBAS CONTRA EL FUERTE DE KHE SANH

Saigón (Logos).— Los artilleros norvietnamitas arrojaron más de cien bombas en el fuerte asediado de "marines" de Khe Sanh, en el día de hoy. Sin embargo, patrullas de "marines" en una salida dieron muerte a 31 norvietnamitas, al menos.

En la zona de la batalla de Saigón, las tropas del Ejército norteamericano atacaron a una fuerza del Vietnam, que se movía a 43 kilómetros al Noroeste de la capital. Los tanques norteamericanos y los helicópteros artilleros se lanzaron al ataque y dieron muerte a 64 guerrilleros y capturaron docenas de armas, incluyendo tres lanzallamas. Las pérdidas estadounidenses incluyen once muertos y 43 heridos.

Otros 50 guerrilleros del Vietcong fueron muertos en otra batalla cercana.

BOMBARDEOS AMERICANOS CERCA DE HANOI

Saigón (Efe - UPI).— En Vietnam del Norte, a pesar del mal tiempo, los pilotos norteamericanos realizaron 69 incursiones, en el día de ayer. Los cazas de la fuerza aérea bombardearon una base aérea, un lugar de almacenamiento y un acuartelamiento, cerca de Hanoi, así como las líneas férreas de la zona Hanoi - Haifong a China y las líneas de abastecimiento que se dirigen al sector Sur de Vietnam del Norte. Además, aviones "Intruders A-6" de los portaaviones de la Armada, bombardearon el mayor complejo ferroviario de Vietnam del Norte, en Kinh-no, a 16 kilómetros de Hanoi. Constituye la unión de tres líneas que van desde China al complejo industrial de Hanoi-Haifong.

VALOR Y SANGRE FRIA DE UN COMANDANTE

Da Nang (Vietnam del Sur).— (Efe-UPI). — El comandante Kenneth Cas arrancó una granada de la pierna de un soldado norteamericano herido, cerca de Chu Lai, en la costa norteña, donde se disparó la granada de un camarada y el artefacto se alojó en la pierna del soldado.

La operación tuvo éxito, y el soldado se encuentra en estado satisfactorio.

Novecientos mil inválidos españoles necesitan de tu comprensión y de tu ayuda.

Juan Manuel Serrat se niega a cantar en español, en el Festival de Eurovisión

(Viene de primera pág.)

cientemente válido como para anular la pregunta.

«Un día, no hace demasiado, volví al país. Llegué a mi casa y hablé con la gente de mi calle y me di cuenta de que esta gente sencilla y sin retorcimientos de ningún tipo se preguntaba lo mismo que yo.

«¿Por qué no...?

«Un hombre ha de ser fiel a sí mismo y a la gente que le es fiel. Por estas dos razones, es por lo que me he permitido enviar una carta al director general de Radiodifusión y Televisión rogándole comprenda mis argumentos y me autorice a cantar en Londres en catalán o que, en caso de que esto no fuera posible, acepte mi renuncia irrevocable. Quisiera que en esta carta se advirtiera la buena voluntad que me guía a tomar esta decisión y que toda la gente de habla castellana —estoy seguro de ello— comprendiera mis motivos, como pública y reiteradamente ya lo he expresado a través de la Prensa.

«Al mismo tiempo quiero darles las gracias a todos los que desde antes del día en que por primera vez salí a un escenario hasta hoy me han alentado, me han dado la mano e, incluso, a aquellos que me han criticado, porque todos, al fin y al cabo, me han ayudado. Muchas gracias. Juan Manuel Serrat».

El representante de Juan Manuel Serrat, don José Luis Laso de la Vega, ha salido este mediodía en avión para Madrid, con objeto de entregar la renuncia del cantante en la Dirección General de Radio y Televisión.

Por su parte, TVE facilita la siguiente nota:

«Televisión Española ha tenido noticia, con sorpresa, de una carta que ha hecho pública el cantante Juan Manuel Serrat y de la convocatoria de una conferencia de Prensa para manifestar su intención de no interpretar en el concurso de la Eurovisión la canción en castellano que había sido seleccionada, que dicho cantante había aceptado y que ya había interpretado en diversas emisoras y en la propia Televisión. Al parecer, el señor Serrat exige que la letra de la canción que ha de interpretar sea cantada en catalán, pretensión que jamás había formulado con anterioridad.

«El señor Serrat, como los demás cantantes que intervienen en Televisión Española, ha interpretado canciones tanto en castellano como en catalán. Así, por ejemplo, su primera actuación en Televisión, el 6 de Mayo de 1967, estuvo integrada únicamente por tres canciones en catalán y el 8 de Marzo de 1968 cantó cuatro canciones en catalán y tres en castellano. Hay que subrayar que no se ejerce en este punto discriminación alguna y que se actúa con el mayor respeto hacia una lengua que forma parte del patrimonio cultural de nuestra Patria. Con el deseo de cultivar y enriquecer este patrimonio, TVE transmite un gran programa semanal en catalán, en el que se interpretan obras de teatro catalán, poesías, canciones, etc.

«Televisión Española considera que esta decisión del cantante señor Serrat es incorrecta e inadmisible y pretende dar un sentido político a la participación de TVE en el Festival de Eurovisión. Por ello, ha tomado la resolución de retirar su nombre como intérprete de la canción española en dicho festival, reservándose todos sus derechos en cuanto a las acciones legales que correspondan por los perjuicios causados por el incumplimiento de su compromiso por parte del señor Serrat.

OFRECIMIENTO

Granada (Cifra).— Para sustituir a Juan Manuel Serrat, que se niega a cantar en castellano, el granadino Fernando Granada ha cursado un telegrama a Televisión Española ofreciéndose desinteresadamente para representar a España en el Festival de Eurovisión. Fernando Granada y su orquesta conocen a fondo la canción española y aseguran poder obtener un éxito.

SERRAT NO DICE LA VERDAD

Madrid (Cifra).— La realidad de los hechos en relación con el «caso Serrat», según se ha informado por Televisión Española a un redactor de la Agencia Cifra, es la siguiente:

1.º—El jefe del departamento artístico de Televisión Española, como en años anteriores y con tiempo suficiente, se dirigió a los compositores españoles que habían tenido mayor éxito en los últimos doce meses, por actuaciones en radio, disco o televisión, para que enviaran una o varias canciones con el fin de participar en la selección de la que debería representar a TVE en el Festival de la Canción en la Eurovisión 1968.

2.º—El Jurado designado para seleccionar las canciones, del que formaba parte el secretario general de TVE, los directores de ambas cadenas y una representación de los realizadores musicales, examinó doce composiciones efectuando una primera selección final de la que quedaron seis canciones, una de las cuales era la titulada «La, la, la», original de Ramón Arcusa y Manuel de la Calva. La única letra de esta canción, presentada a Televisión Española estaba redactada en castellano. Se acompañaba también una cinta magnetofónica en la que Juan Manuel Serrat interpretaba la canción en castellano. En la misma selección se encontraba la canción «El titiritero», original de Serrat, presentada por él mismo, también únicamente en castellano. «El titiritero» ha sido grabada en disco y en castellano por Serrat y dada a conocer por TVE. Reunido de nuevo el Jurado y escuchadas varias veces las seis canciones preseleccionadas, fue elegida, por encajar mejor en el tipo de festival al que se destinaba, la canción «La, la, la», en la única versión presentada a Televisión Española.

3.º—A la hora de seleccionar el intérprete, la comisión seleccionó a Serrat, intérprete provisional de la canción presentada por los señores Arcusa y De la Calva. Como consecuencia, no es cierto lo que parece desprenderse de la carta dirigida por Serrat a los directores de periódicos, cuando deja entrever que fue seleccionado primeramente él y después la canción. El orden fue precisamente el contrario, si bien, oficialmente, Televisión Española no podía hacer público el nombre de la canción seleccionada hasta el día 11 de Marzo, fecha señalada por el reglamento del certamen. Nada prohibe dicho reglamento sobre la notificación del cantante escogido.

4.º—Como reconoce el Sr. Serrat en su carta, Televisión Española y también la casa de discos que tiene suscrito contrato de edición en exclusiva de sus canciones en lengua castellana, cuidaron de promover la canción y el cantante, por toda Europa, con los consiguientes gastos para las dos empresas, lo que no impidió que, desde que fue seleccionada la canción, Juan Manuel Serrat haya pasado más tiempo en España que fuera de ella. Además de las varias actuaciones de Serrat en TVE., fueron filmadas en color y en Barcelona varias canciones del cantante, algunas de ellas en catalán, para su distribución entre los organismos europeos de televisión que quisieran presentarlas en sus programas.

5.º—El contacto de Serrat y su representante con TVE, ha sido permanente desde el mismo momento de la selección, tanto en España como en los viajes del artista al extranjero, en donde los delegados de TVE. cuidaron de atenderle y de abrirle las puertas de los organismos de televisión para darse a conocer al público.

6.º—Ni en sus visitas a Prado del Rey y Miramar, ni en las conversaciones personales o telefónicas con los directivos de TVE., ni con ninguno de los delegados, ha planteado el señor Serrat cuestión alguna relacionada con la lengua en la que debía cantar la canción «La, la, la» en el Certamen de la Eurovisión.

TVE, no entiende la razón por la cual puede pretenderse que una canción escrita originalmente en castellano y así presentada por sus autores y por el intérprete debe traducirse a la lengua catalana para ser ejecutada en un certamen internacional. La actitud del cantante Serrat constituye un incumplimiento de su compromiso con TVE., pugna con los más elementales principios de la ética profesional y parece responder a una maniobra preparada para crear una situación publicitaria y un problema político, donde no existía más que una limpia competición artística, sacrificando en forma reprobable a unos intereses de tipo personal y de grupo, otros valores más sagrados e implicando en ello el respeto a la lengua vernácula de una de las más entrañables regiones de nuestra Patria.

Son recuperados doce cadáveres de un avión irlandés que cayó al mar el domingo

Los técnicos esperan encontrar una pista de las causas del accidente

Fishgnard (Gales), (Efe).— La Armada británica ha iniciado hoy en el mar de Irlanda la recogida de los 61 pasajeros y tripulantes de un avión de línea irlandesa que cayó al mar el domingo, cuando efectuaba un vuelo normal entre Cork y Londres.

A las 16 hora española, habían sido rescatados 12 cadáveres y a la vista de los equipos de rescate había otros cadáveres más.

Los cuerpos fueron descubiertos después de una intensa búsqueda por mal y aire a lo largo del canal que separa Irlanda y Gales.

Los restos del accidente y los cadáveres fueron descubiertos 25 horas después de que el piloto del avión capitán Barney O'Beirne, de 35 años, radió el último mensaje que fue captado incompleto y que decía "descendemos 800 metros, caedáveres y restos" a ocho millas

La fragata "Hardy" de la Armada Real envió hoy un mensaje en el que decía que se encontraba "navegando entre cadáveres y resots" a ocho millas de la costa irlandesa y a más de 50 millas la Oeste del lugar en que las autoridades creían que el cuatrimotor "Viscount" había caído al mar.

La situación ha aumentado el misterio que envuelve la perdida de uno de los aviones de pasajeros más seguro del Mundo, perteneciente a una compañía comercial con un historial que revela su seguridad.

Los técnicos están procediendo a examinar los restos del avión, en el puerto de Rosslare esperando encontrar una pista de las causas que motivaron el accidente.

Entre los restos encontrados figuran piezas de fibra de cristal y pequeñas piezas del avión. También encontraron una cartera de documentos en la que figura el nombre del capitán Barney O'Beine.

Los primeros cadáveres rescatados del mar no llevaban puestos los salvavidas lo que indica que apenas si se dieron cuenta de que se iba a producir el accidente.

EXTRAÑO CABLE SOBRE UN AVION DESAPARECIDO

Arica (Chile), (Efe).—La desaparición del avión "DC-3" brasileño tiene totalmente desorientada a las autoridades de los servicios aeronáuticos ariqueños. El aparato se encuentra extraviado desde el 16 del presente mes, día en que debió haber aterrizado en el aeropuerto de "Chacalluta".

De acuerdo con las informaciones facilitadas por uno de los jefes de este aeropuerto, ayer llegó un cablegrama procedente de Miami, en el que se dice que el piloto del avión, Farren Young, se encuentra bien. El cable viene firmado por su esposa, pero no explica nada más.

Ahora las autoridades tratan de aclarar este nuevo problema que se viene a sumar al ya misterioso caso del avión brasileño que se cree debió de caer en los contrafuertes cordilleranos, donde hay nieves eternas, lo que impediría el rescate del aparato.

ATENTADO A LA EMBAJADA DE ESTADOS UNIDOS EN MADRID

Dos petardos hicieron explosión causando daños aunque no víctimas

Madrid (Logos).— Dos explosiones se registraron esta tarde en la embajada americana y otra en la Casa Americana, ambas casi simultáneamente, con cinco minutos de diferencia. La primera bomba estalló en la embajada de Estados Unidos a las 6,35 horas de la tarde, y la segunda, en la Casa Americana, cinco minutos después.

En la primera explosión, la bomba fue colocada debajo de una ventana en el lado Sur del edificio de la calle de Serrano, que es precisamente por donde salen los coches de la residencia diplomática. La explosión fue muy fuerte y destrozó numerosos cristales. Afortunadamente, en este caso, no hubo que lamentar víctimas.

La segunda explosión fue también muy fuerte. El artefacto fue colocado en el lavabo de señoras que hay en la planta primera del edificio de la Casa Americana. La explosión derribó un grueso tabique que da a la biblioteca y ocasionó daños en diversas partes del edificio. Al estallar la bomba, se hallaba en su puesto de trabajo doña Isabel Lafuente, viuda, de 48 años de edad, encargada de la biblioteca, la cual salió despedida a consecuencia de la onda expansiva y una estantería de libros que se desprendió del tabique le cayó encima. Fue trasladada al hospital anglo-gloamericano, donde se le apreciaron fractura de tres costillas y otras lesiones de pronóstico grave.

Según nuestros informes, los artefactos que estallaron tenían la dimensión de una cantimplora de las que se usan corrientemente en el ejército y debían estar cargados de dinamita. La fuerte explosión sembró la alarma entre los vecinos que viven en aquella zona donde está la Casa Americana, entre Martínez Campos y Eduardo Dato.

Inmediatamente después de ocurrir las explosiones, se personó la Policía en el lugar del suceso. Se están realizando gestiones para tratar de localizar a los autores del hecho.

CONDENA

Madrid (Logos).— El ministro de Asuntos Exteriores, señor Castiella, ha expresado al embajador de los Estados Unidos, en nombre propio y en el del Gobierno, la más enérgica condena por el atentado de que fue objeto esta tarde la sede de la embajada norteamericana. El jefe del protocolo señor Villacieros, visitó personalmente al embajador con el mismo objeto.

CRONICA METEOROLOGICA

MEJORIA LENTA DEL TIEMPO

Madrid ("Cifra", por José Mario Giménez de la Cuadra).

Hoy han sido muy persistentes las precipitaciones en gran parte del Norte, Centro y Sur de la Península: En el Cantábrico, desde Santander asta Pamplona, las dos Castillas, y el valle central del Guadalquivir.

Fuera de estas regiones, hubo algún chubasco débil en Galicia y en León. Llovió, a veces en otros puntos de Andalucía y de la cuenca del Ebro y sólo por la madrugada en el Occidente de Extremadura. No se registraron precipitaciones en Cataluña, Valencia, Murcia y Baleares, aunque el cielo estuvo muy nuboso o cubierto, en Avila y, sobre todo, en Segovia, nevó casi sin interrupción y tuvieron nevadas más cortas en Salamanca, Burgos, Palencia, Valladolid, Vitoria y Cuenca. Las cantidades más importantes de precipitación en las últimas 24 horas se han medido en San Sebastián, 62 litros por metro cuadrado; en Bilbao, 50; en Fuenterrabía, 47; Santander, 40; Pamplona, 26; Guadalajara, 25; Madrid (Getafe), 24, Madrid (Barajas), 20; Burgos, 19; Segovia-Toledo y Vitoria, 16; Navacerrada, 15; Ciudad Real, 13 y Valladolid, 12. Por la noche, las temperaturas fueron, en general, suaves en el Centro y Oeste y templadas en el Mediterráneo y Sur. Las mínimas más bajas las han tenido en Avila, cero grados y León, 1 grado; mientras que no bajaban de 12 grados en Barcelona y Sevilla y 13 en Cádiz. El día fue frío en Castilla la Vieja, especialmente en Avila y Segovia. En las regiones mediterráneas, incluso en Aragón y parte de Andalucía, fueron suaves las temperaturas, llegando a 20 grados en Zaragoza, Lérida y Murcia; a 21 en Almería y Jaén.

El sistema frontal de la borrasca atlántica, que penetraba en la Península el domingo por la tarde, se ha mantenido durante todo el día casi inmovilizado, en una posición que comprendía desde las Vascongadas hasta el Estrecho, y se prolongaba por la costa occidental de Africa, hasta las Canarias. Se ha establecido una depresión independiente sobre nuestro país, que produce vientos del Norte en la mitad occidental y de componente Sur en la Oriental. Para mañana se prevé que la depresión relativa se desplace hacia el Sureste y las precipitaciones afecten, con ella, a toda la vertiente mediterránea y baleares. Con la misma lentitud mejorará en las dos Castillas, abriéndose claros por el Oeste, aunque se esperan nuevos períodos de cielo muy nuboso, con chubascos más espaciados. Se mantendrá muy nuboso en Vascongadas y con nubosidad variable en Galicia, León, Extremadura y Andalucía occidental. Cubierto, con lluvias, en Murcia, Valencia, Cuenca del Ebro, Cataluña y Baleares. Nubosidad variable en Canarias. El ambiente se mantendrá fresco en todas las regiones occidentales y en el centro, con subida en Castilla la Vieja.

Temperaturas extremas de capitales europeas:

Helsinki, 9 y 2; Estocolmo, 12 y 6; Oslo, 6 y 4; Copenhague, 12 y 5; Londres, 12 y 7; Amsterdam, 13 y 10; Bruselas, 13 y 11; Berna, 18 y 1; Berlín, 22 y 7; Bonn, 19 y 8; París, 12 y 10; Madrid, 10,6 y 6,4.

Las extremas de España: 22 en Alicante y 0 en Avila.

CRISIS EN PANAMA

(Viene de primera pág.)

la Asamblea hasta tanto no se pronuncie sobre la misma el Tribunal Supremo, el próximo mes de Abril.

¡SERVIDORA DOMESTICA! La protección que el Estado concede a las familias numerosas, se extiende a ti, servidora doméstica a través de los PREMIOS DE CONSTANCIA; que el Montepío Nacional del Servicio Doméstico ha establecido para premiar tu permanencia en el servicio de la familia numerosa.

En el mismo sentido se han manifestado los miembros del Tribunal municipal, pero los dirigentes de la Asamblea han manifestado que la legislatura es el único juez.

PARECE FIRME LA POSICION DE MARCOS ROBLES

Panamá (Efe).— La posición del presidente Marcos Robles parece firme hoy, después de que la Guardia nacional apoyó su tesis de que solamente el Tribunal Supremo, que se encuentra actualmente de vacaciones, puede acordar su destitución.

Anoche, después de que Robles dirigiera un llamamiento al país, a través de la televisión, hablaron los candidatos presidenciales pro-gubernamental y de la oposición, David Samudio y Arnulfo Arias. El primero recomendó la continuación del trabajo y de la vida normal y el segundo preconizó la resistencia, para derrocar al presidente.

Grupos extremistas se dedicaron seguidamente a recorrer las calles durante la noche volcando los cubos de basura y apedreando automóviles y comercios.

A primeras horas de hoy la normalidad ha quedado restablecida, pero se observa la presencia de patrullas militares con máscaras antigás y fusiles ametralladores.

La Asamblea Nacional continúa rodeada con un cordón policial, que no permite el paso de vehículos ni personas.

La situación en Oriente Medio

(Viene de primera pág.)

declaración y la política seguida por el Gobierno israelí.

MAS TIROTEOS

Amman (Efe - UPI). — Tropas jordanas e israelíes intercambiaron fuego de artillería durante media hora en el valle del Jordán, según ha anunciado hoy un portavoz militar jordano.

El portavoz ha acusado a Israel de abrir fuego de mortero en la región de Hakhfar, por tres veces.

"Nuestras fuerzas replicaron al fuego", añadió el portavoz.

"SERIA ADVERTENCIA"

Londres (Efe). — El canciller israelí, Abba Eban, ha recibido hoy una seria advertencia británica, condenando las represalias militares de Israel en Jordania, durante una visita al secretario del "Foreign Office", Michael Stewart, afirman fuentes bien informadas.

En los medios diplomáticos londinenses se dice que la presencia de Eban en Londres ha sido debida a la preocupación existente en Israel ante el giro que están tomando las relaciones con la Gran Bretaña.

Desde la anexión de la parte árabe de Jerusalén por Israel, el Gobierno británico pública y privadamente condenó el expansionismo sionista que, por otra parte, ha causado graves perjuicios a la Gran Bretaña.

COMUNICADO TRIPARTITO

Madrid. (Cifra). — "Mientras los Gobiernos de Jordania, Líbano y la República Arabe Unida cooperan con el enviado de las Naciones Unidas para que su misión pacífica llegue a buen fin, Israel se ha negado hasta el momento a declarar que acepta el cumplimiento de la resolución del Consejo de Seguridad, limitándose al respeto y no al cumplimiento de dicha resolución", dice una declaración conjunta que han firmado los embajadores en España de Jordania, del Líbano y de la República Arabe Unida.

Después de que los embajadores señalan que sus respectivos Gobiernos han comunicado al embajador, Gunnar Jarring, enviado de las Naciones Unidas, que aceptan la resolución del Consejo de Seguridad y que están dispuestos a su cumplimiento, afirman que "las negociaciones que pide Israel con insistencia no son nada más que otro engaño a la opinión pública porque la resolución del Consejo de Seguridad no la menciona deliberadamente. La posición de Israel de mantener negociaciones al mismo tiempo que ocupa tierras árabes no tiene más que una explicación: que una de las partes impone a la otra sus condiciones. La Carta de las Naciones Unidas rechaza el principio de la ocupación de tierras por el uso de la fuerza y la agresión". Y añaden los embajadores, después de apuntar que Israel no ha respetado nunca sus acuerdos "que no cabe duda de que Israel no ha respetado jamás las resoluciones de las Naciones Unidas y sigue desafiando toda resolución que no sirva para su política agresiva y expansionista. La agresión premeditada de Israel, del 21 del corriente, invadiendo Jordania, es un ejemplo fulminante de su desafío a la comunidad internacional".

GRECHKO, EN SIRIA

Damasco (Efe - Reuter). — El mariscal Andrei Grechko, ministro de Defensa de la URSS ha iniciado hoy una visita oficial de cinco días a Siria después de haber realizado otra similar a Irak.

En Irak, el ministro soviético de Defensa, visitó las bases militares y aéreas y trató la cooperación militar y técnica.

Viaje del Príncipe Carlos de Inglaterra por Francia

París (Efe). — El Príncipe Carlos de Inglaterra llegó esta noche acompañado de su séquito a la ciudad francesa de Perigneux, procedente de Burdeos. El Príncipe, acompañado de varios de sus profesores, realizó el viaje en automóvil.

Para mañana el programa prevé la visita del Príncipe a las grutas de la región.

¡AMA DE CASA! Evita responsabilidades de tipo moral y económico cumpliendo puntualmente sus obligaciones de afiliación y cotización al Montepío Nacional del Servicio Doméstico.

Farah Diba ha creado un premio para la investigación contra el cáncer

Ella misma ha diseñado la medalla conmemorativa

Nueva York (Efe). — La Emperatriz Farah Dibah del Irán, que estudió Arquitectura antes de contraer matrimonio con el Shah ha diseñado una medalla de oro que formará parte de la recompensa que se concederá anualmente, bajo su patrocinio, para premiar los trabajos sobre la investigación del cáncer.

El premio incluirá también una cantidad en metálico —5.000 dólares (350.000 pesetas)— que permitirá que el ganador y otro hombre de ciencia visiten Irán para dar conferencias y demostraciones sobre los últimos descubrimientos realizados en la investigación del cáncer.

Elogios a una operación del Dr. Barraquer

(Viene de primera página)

Su madre, Mrs. Vee Hamp, voló a España con los tres hermanos de Merry desde su casa deInglaterra para darle una sorpresa en el día que cumplía 14 años.

"Ahora puedo verlo por fin, este es el día más feliz de mi vida". El padre de Merry, John Hamp, ejecutivo de la Televisión, ha estado continuamente al lado de la cama de su hija, desde la operación, en Enero último.

Merry se someterá ahora a una nueva operación para recuperar la vista de su ojo izquierdo.

Merry, que "es muy valiente", según dijo el doctor Joaquín Barraquer, tuvo otra agradable sorpresa para sus 14 años: una tarjeta firmada por "Los Beatles" y deseándole pronta mejoría.

TALLERES GRAFICOS
"DIARIO DE BURGOS"
TRABAJOS A TODO COLOR EN
OFFSET
PRESUPUESTOS VENTAJOSOS
Talleres Graficos Diario de Burgos
Vitoria, 13. — Teléf 202852 — Apartado 46
BURGOS

M.E.C.D. 2017

una cuadrilla en sus tierras que no cobra jornal

(es el tractor Barreiros)

¡compruébelo gratis!

El tractor Barreiros es tan fuerte, tan brioso, que usted necesitaría una cuadrilla para efectuar las labores que realiza él solo.
Desde un extremo a otro de sus campos... él solo rotura, labra, siembra, escarda, ayuda en la fumigación y recolección,... ¡y por sólo unas pesetas! ¡Qué gran economía!
Hay un tractor Barreiros para cada necesidad, desde 36 hasta 77 CV. -homologados M.A.-, y todos con el mismo ímpetu y el mismo bajo consumo.

Tractores Barreiros aseguran mejores rendimientos.

DIVISION TRACTORES 8 **BARREIROS**

SOLICITE UNA PRUEBA AHORA MISMO ENVIANDO ESTE CUPON A:

BARREIROS-DIESEL, División tractores-Villaverde (Madrid)

Señores:

Quisiera realizar una prueba, SIN COMPROMISO ALGUNO POR MI PARTE, con un tractor Barreiros en frutales, olivares, viñedos, cultivos de secano, regadío, otras ....., durante la primera, segunda quincena del mes de.....

Además deseo recibir folletos sobre los tractores Barreiros.

Nombre.....

.....

Calle.....

n.º..... Teléf. ..... Nombre de la finca .....

..... Población .....

..... Provincia .....

Tache todo lo que no le interese.

Por favor, escriba con mayúsculas o letra clara.

CORTAR POR AQUI

M.E.C.D. 2017

Quisicosas LOCALES

Calle de la Paloma en día de fiesta. Muchas personas transitando por la estrecha acera. De repente se forma un corrillo de personas familiares o conocidos, lo que obliga a un peatón a descender súbitamente a la calzada en el preciso instante en que circula por allí un automóvil que estuvo a punto de atropellarle.

Escenas como esta son frecuentes en nuestras calles. Bien vendría difundir la campaña: «Peatón, no haga corrillos en las aceras».

◆

A plena luz del día, en la Plaza Mayor, unos gamberros se han llevado la cápsula de mercurio del termómetro publicitario que existe a la entrada de la papelería e imprenta de don Manuel Santamaría. Parece que también se ha registrado un hecho semejante en alguna farmacia.

¡Genialidades de los modernos bárbaros!

◆

Frente a «El Plantío» hace falta una escalera para que el público pueda subir cómodamente al muro y cruzar el río por la pasarela de madera que une las dos orillas del Arlanzón. Antes, a falta de escalera, había un montón de tierra que ha desaparecido al pavimentarse la acera de la avenida de Sanjurjo.

Claro que análogas escaleras son necesarias en la otra pasarela, a la altura de la calle de Santa Casilda.

Los jóvenes y adultos con buenas piernas no tienen problema, pero sí las mujeres y los ancianos.

◆

Dentro de dos domingos, o sea, el 7 de Abril, jurarán Bandera en Araca los reclutas que actualmente y en primer llamamiento del pasado año cumplen su primer período de servicio militar.

Entre los cuatro mil reclutas que prestarán juramento de fidelidad a la Bandera se hallan muchos burgaleses y sus familiares y amigos ya preparan la excursión al importante Centro de instrucción regional.

◆

Se gestiona la creación de una Escuela de Hostelería, viejo anhelo que fue incorporado —si la memoria no nos resulta infiel— a las conclusiones de las asambleas provinciales de Turismo.

La idea ha sido, una vez más, debatida en el seno del Sindicato de Hostelería, habiéndose hablado de Covarrubias para montarla. ¿Se llevará adelante?

◆

«Este establecimiento permanecerá abierto mañana», reza el letrero colocado en cierto barcafetería, la víspera de su jornada de cierre por turno festivo a tenor del calendario de fiestas turnantes que suelen observar muchos establecimientos del ramo.

Este gentil aviso constituye una nota de cortesía al público, detalle que no acostumbran a tener otros bares.

Martinillos

¿QUE ES? eag

Finalizó la estancia en Burgos del Abad general del Císter

El Abad general de la Orden Cisterciense, Rvdmo. Padre Ignacio Gillet dio ayer por finalizada su estancia en tierras burgalesas y marchó al monasterio soriano de Nuestra Señora de Huerta, tras la visita regular canónica que, previamente, había efectuado a la Abadía de San Pedro de Cardeña y a la de monjas cistercienses de la Federación de Monjas Bernardas en el monasterio de Las Huelgas.

Esta última visita la hizo el domingo y ofició de presidente en una solemne misa concelebrada ,reuniéndose después con la comunidad.

Hoy, misa de sufragios por Mons. Sagarminaga en la Catedral, a las siete de la tarde

Esta tarde, a las siete, se celebra en la Santa Iglesia Catedral una misa de sufragios por el alma del Rvdmo. Sr. D. Angel Sagarminaga.

Burgos, desde sus primeras autoridades hasta los más humildes ciudadanos, ha podido constatar la fecunda actividad de monseñor Sagarminaga a lo largo de varios lustros.

Por ello esperamos de todos, sacerdotes, religiosos, Comunidades, colegios, centros cemedistas y amantes de las misiones, su asistencia a la misa de hoy.

Presidirá el Excmo. Sr. Arzobispo, en unión de monseñor José Lecuona, presidente de la Comisión Episcopal de Misiones, que llega a mediodía de Madrid.

C. R.

SOLEMNE TOMA DE POSESION DEL NUEVO PRESIDENTE DE LA AUDIENCIA TERRITORIAL D. ANTONIO GOMEZ-REINO PEDREIRA

Al acto, que se celebró en el Palacio de Justicia, asistió numeroso público

A las doce y media del mediodía de ayer, tomó posesión de su cargo de presidente de la Audiencia territorial, don Antonio Gómez-Reino y Pedreira, nombrado por decreto del día 15 del pasado mes de Febrero, previo acuerdo del Consejo de Ministros.

El solemne acto tuvo lugar en la sala principal del Palacio de Justicia, en audiencia pública, constituyéndose la Sala bajo la presidencia del presidente de la Audiencia provincial y en funciones de la territorial, don José María Molinero; ocupando asiento a su dercha el fiscal jefe, don Antonio Ubillos y a la izquierda el presidente de la Sala de lo Contencioso, don Rafael de Mendizábal.

Asimismo se encontraban presentes los presidentes de las Audiencias provinciales de Bilbao, Santander, Soria y Alava, señores González de Lara, González Gutiérrez, Cano de Rodríguez y Díaz Aguado, respectivamente.

Ocuparon lugares preferentes también los magistrados fiscales, jueces de primera instancia e instrucción de la capital, señores Azpeurrutia y Olías; representaciones de los Colegios de Notarios y Registradores de la Propiedad, Abogados, Procuradores y abogados del Estado.

Al acto asistieron familiares del nuevo presidente de la Audiencia territorial y numeroso público. Entre las personas asistentes y a título particular se encontraba el alcalde de la ciudad, don Fernando Dancausa de Miguel; delegados de la Vivienda e Información y Turismo, señores Escalonilla y Villalaín; así como numerosos abogados burgaleses.

Constituida la Sala, el secretario de Gobierno, don Antonio Vitoria, quien se encontraba acompañado por los secretarios de Sala, don Juan Molina y don Gabril Morete, leyó el decreto y a continuación penetró el nuevo presidente acompañado del presidente de la Sala de lo Civil, don Carlos Cuesta Rodríguez de Valcárcel. Inmediatamente prestó juramento de su cargo el señor Gómez-Reino, respondiendo a la fórmula el presidente de la Audiencia provincial y en funciones de la territorial, quien a continuación le cedió su asiento al tiempo que el señor Cuesta Rodríguez de Valcárcel, ocupaba su sitial en la presidencia, posesionado de su cargo, don Antonio Gómez-Reino dio por terminado el acto y por finalizada la audiencia pública.

Concluída la protocolaria y solemne ceremonia, las numerosas personas asistentes acudieron a felicitar al nuevo presidente de la Audiencia territorial de Burgos.

(Foto FEDE)

SEMBLANZA BIOGRAFICA DEL NUEVO PRESIDENTE

El Excmo. Sr. D. Antonio Gómez-Reino Pedreira nació en Carballo, cabeza de partido de la provincia de La Coruña, el 29 de Enero de 1912. Cursó sus estudios universitarios en las Facultades de Derecho de Valladolid y de Santiago de Compostela, donde obtuvo la Licenciatura. Apenas salido de las aulas académicas, hubo de incorporarse como teniente al Regimiento de Artillería Ligera número 14 de Valladolid y en el frente de batalla transcurrieron los tres años de nuestra guerra; por su actuación castrense fue condecorado con dos cruces rojas del Mérito Militar, la Medalla de la Campaña y la Cruz de Guerra. Sólo una vez terminada la conflagración pasó al Cuerpo Jurídico Militar como oficial de complemento en 1941.

Ingresó en la carrera judicial en las primeras oposiciones convocadas después del 1.° de Abril de 1939 y fue nombrado juez de Primera Instancia e Instrucción de Laredo (Santander); sirvió luego el mismo cargo en la ciudad de Vitoria y más tarde en Miranda de Ebro, donde permaneció desde 1949 hasta 1952. En este año, como consecuencia de su ascenso a la categoría de magistrado, pasó a desempeñar el Juzgado número 4 de Barcelona; dieciséis años de actuación ininterrumpida en tal difícil puesto, con eficacia y prudencia, han sido justamente premiados mediante el nombramiento de presidente de esta Audiencia territorial, categoría en la que es el más joven de cuantos en ella figuran y que alcanza en plena y fecunda madurez.

En su rectilínea trayectoria judicial, el nuevo presidente ha puesto siempre de relieve cualidades humanas y profesionales poco frecuentes en su equilibrada conjunción, que le han hecho merecedor de homenajes y distinciones. Entre aquéllos debe mencionarse el que le tributó Laredo, en cuyo Juzgado se conserva una placa de mármol que perpetúa su actuación como "Juez ejemplar", nunca olvidada pues el mismo Ayuntamiento ha dejado constancia en acta de su satisfacción corporativa por este nuevo nombramiento, como también la Junta de Gobierno del Colegio de Abogados de Barcelona, que le ofrecerá en fecha próxima un cordial testimonio de afecto. El Ministerio de Justicia, consciente de su brillante ejecutoria vocacional, le había otorgado ya en 1962 la cruz distinguida de primera clase de la Orden de San Raimundo de Peñafort.

La permanente dedicación de don Antonio Gómez-Reino a sus funciones judiciales no ha impedido y, en realidad, ha fomentado su actividad intelectual, muy destacada, dentro y fuera de la ciencia jurídica, ya que sus inquietudes siempre renovadas le han impulsado a rebasar el estricto perímetro de su especialización profesional. Por ello ha colaborado no sólo en las revistas de "Derecho Privado", "General de Derecho y Jurídica de Cataluña", cuya solera y prestigio son de sobra conocidos, sino también en la revista "Europa", de la Unesco; con un ámbito artístico y literario, así como en la Prensa cotidiana: "Noticiero Universal", "Diario de Barcelona" y "Solidaridad Nacional", periódico este último en el que durante varios años publicó semanalmente un comentario de divulgación sobre temas de Derecho civil, dentro de la sección permanente titulada "Sentencias y litigios".

Finalmente, es grato señalar que el nuevo presidente de la Audiencia está estrechamente vinculado al territorio de su jurisdicción donde ha transcurrido gran parte de su vida profesional, quizá la que deja más huella, vinculación más profunda aún por los lazos sentimentales e incluso de sangre que le unen indisolublemente a la ciudad de Burgos. En efecto, su padre, el Excmo. Sr. D. Manuel Gómez Pedreira ocupó también el mismo cargo que ahora viene a ejercer el hijo, durante nueve años (1931-1940), hasta su ascenso al Trimunal Supremo de Justicia, donde concluyó brillantemente su carrera como magistrado de la Sala Tercera de lo Contencioso-administrativo. Por otra parte, don Antonio Gómez-Reino contrajo matrimonio con una distinguida dama burgalesa, doña María del Pilar Alonso Ortiz y además, en esta Cabeza de Castilla nacieron dos de sus cuatro hijos. Tanto sus méritos profesionales como estas circunstancias afectivas son augurio feliz de una prolongada y fecunda estancia entre nosotros.

Reciba nuestra más cordial salutación y enhorabuena el nuevo presidente de la Audiencia territorial.

Conductor: Aproximadamente el quince por ciento de los accidentes de tráfico en carretera, se producen por no circular por la derecha.

ORDENES SAGRADAS

En la mañana de ayer, festividad de la Anunciación de Nuestra Señora, el Excmo. y Rvdmo. Sr. Arzobispo de esta archidiócesis, Dr. Don Segundo García de Sierra y Méndez, confirió órdenes sagradas generales mayores y menores en la Santa Iglesia Catedral Basílica Metropolitana, a los candidatos que a continuación se relacionan, y a las siguientes sagradas órdenes:

EXORCISTADO Y ACOLITADO

De la diócesis de Burgos: Don Gregorio Alameda Andrés, don Moisés Carazo Blanco, don José Antonio Cuesta Rodríguez, don José Antonio López Ladrero, don Saturnino López Santidrián, don José María Mínguez Porres, don Victorino Peñ: Ruiz, don Francisco Javier Pereda Peña, don Jesús Pérez Bonilla, don Francisco Pineda Pascual, don Gerardo Pinto Delgado, don Emérito Puente García y don Jesús Puente del Val.

De las Orden Carmelitana con legítimas Dimisorias: Fr. José Angel de Jesús Crucificado, Fr. Isidoro de Jesús Crucificado, Fr. Pablo de la Madre de Dios y Fr. Tarsicio de San José.

De la Orden Cartujana con legítimas Dimisorias: Fr. Luis Arroyo Gómez, Fr. Bruno Martín Peña.

SUBDIACONADO

De la Diócesis de Burgos, a título de "Servicio de la Diócesis": Don Carlos Cristóbal González y don Gaudencio del Olmo Renedo.

DIACONADO

De la Diócesis de Burgos: Don Daniel Alarc Hernando, don Isaac Ayala Picón, don Isidro Barrio Barrio, don Pedro Carasa Soto, don Joaquín Cidad Pérez, don Julio Juez Ahedo, don Carmelo López López, don Pedro Martínez Pérez, don Pablo Maté González, don Tuan José Miranda Cilla don Pedro Muga Perea, don Antolín Puente Herreros, don José Luis Rodríguez del Diego, don Javier Rodríguez Velasco, don Jesús Santillán Ronda, don Ireneo Serrano Val, don Matías Vicario Santamaría y don Jesús Andrés Vicente Domingo.

De la Orden Carmelitana con legítimas Dimisorias: Fr. Atilano María de San José, Fr. Fernando de Jesús Crucificado, Fr. Miguel Angel de la Inmaculada, Fr. Antonio María de San José, Fr. Manuel del Sagrado Corazón, Fr. Avelino de la Virgen del Carmen, Fr. Hilario de la Inmaculada.

PRESBITERADO

De la Orden Cartujana, con legítimas Dimisorias: Fr. Mateo García Moreno.

De la Orden Carmelitana, con legítimas Dimisorias: Fr. Braulio de la Inmaculada y Fr. Francisco de la Inmaculada.

Después de la santa misa de la Ordenación, el Excmo. y Rvdmo. Sr. Arzobispo pronunció una elocuente y sentida Homilía sobre la festividad del día y la circunstancia de las sagradas órdenes, concluyéndose la ceremonia con el canto del "Te Deum" y acto del "besa-manos" a los nuevos presbíteros.

eag PLACER

Talleres Gráficos "Diario de Burgos" Ediciones FOLLETOS Y REVISTAS Impresos EN OFFSET Y TIPOGRAFIA TALLERES GRAFICOS Vitoria 13 Apartado 46 Teléfono 2852 PROYECTOS PRESUPUESTOS

SOLICITAMOS PARA ESTA PROVINCIA

Para importante Almacenes Generales (ferretería, hules, plásticos, fibrocemento, menajes, importaciones), de ámbito nacional, VIAJANTES O REPRESENTANTES a comisión.

Dirigirse por escrito al apartado 208 de Aviles (OVIEDO). Indispensable ser conocedores del ramo.

☆ TOROS ☆

El 21 de Abril comenzará la temporada en Burgos, con una corrida de toros

Algo sobre los carteles de nuestra feria

Desde la noche del domingo hemos tratado de establecer comunicación telefónica con don Domingo González Lucas, empresario de nuestra plaza. No ha habido forma de localizar a este activo taurino, que tan pronto está en Guadalajara, como cenando fuera de casa en compañía de figuras de la Tauromaquia o ha salido de viaje.

Queríamos preguntarle lo que piensa, tiene hecho o va a ultimar, respecto a la temporada en nuestra plaza. Pero nuestros propósitos han resultado fallidos.

Sin embargo hemos acudido a otras fuentes, para tratar de aclarar algo sobre las actividades taurinas en el coso burgalés. Así, el representante de la empresa, don Antonio Sauco —que por cierto sale hoy hacia Madrid— nos ha adelantado que, posiblemente, la temporada comenzará el día 21 de Abril, domingo, con una corrida de toros, con el siguiente cartel: Seis toros de Garbe, para Manuel Cano «El Pireo», Pedro Benjumea y «Carnicerito de Ubeda».

Otras fuentes taurinas, centradas en Madrid y relacionadas con la empresa «Dominguín», nos han informado que los carteles de la feria de San Pedro tardarán en ser conocidos, pues hasta tanto no se celebren las de Sevilla y Madrid no podrán acoplarse los puestos.

Lo que sí parece decidido es que la feria comience el día 28 de Junio (viernes), con la primera de las cinco corridas previstas. Las demás se celebrarán, los días 29 y 30 de Juio y 1.º y 7 de Julio. Las novilladas tendrían lugar, posiblemente, los días 2 y 5 de Julio, destinándose la fecha del 6 al espectáculo cómico-taurino-musical.

La empresa cuenta con Paco Camino, Antonio Ordóñez, Diego Puerta, «El Cordobés», José Fuentes, «El Viti», Angel Teruel, Miguel Márquez y «Carnicerito de Ubeda» para confeccionar los carteles y parece ser que ya tiene adquiridos toros de Urquijo, Pinohermoso, Samuel Flores, Pérez Angoso y Mihura, para nuestra feria.

Como posibles combinaciones se han barajado los nombres de Camino, Puerta y un tercer diestro para la corrida del día 28; «El Viti», Angel Teruel y otro, para el día de San Pedro; Ordóñez, Fuentes y otro para el día 30; «El Cordobés» y otros dos para el día 1.º despachando la corrida de Samuel Flores y en cuanto al festejo del día 7 se presume que serán lidiados los toros de Mihura, aunque no nos han dicho quiénes serán los valientes que se enfrenten a los astados de la famosa vacada.

También abriga propósitos la empresa de celebrar abundantes festejos económicos, para dar a conocer a jóvenes valores, entre ellos a diestros burgaleses y en la festividad del Corpus habrá un espectáculo de superior categoría.

A título de rumor esto es cuanto podemos adelantar a los aficionados taurinos, en espera de que la empresa nos concrete pronto sus proyectos y programas.

CHAMARILERO

RESUMEN DE LA JORNADA TAURINA DEL DOMINGO

Castellón de la Plana. — Ultima corrida de la feria de la Magdalena. Seis toros de Juan Mari Pérez Tabernero, bien presentados y bravos, pero con poco poder. Diego Puerta obtuvo un gran triunfo en sus dos enemigos y le fueron concedidas cuatro orejas y un rabo. Al final salió a hombros, en unión de Palomo Linares. El trofeo de honor que el Club Taurino concede al torero que más se ha distinguido en la feria ha sido otorgado al diestro "Mondeño", aplausos en su primero y ovación, una oreja y vuelta en el otro. Sebastián Palomo Linares oyó aplausos en uno y fue premiado con las dos orejas del último.

Guadalajara. — Primera de feria. Buena entrada. Toros de Manuela Agustina López Flores, de Madrid, bien presentados y que dieron buen juego. "El Viti", ovación, petición de oreja y vuelta en uno y aplausos en el cuarto. Angel Teruel, aplausos en sus dos toros. "Carnicerito de Ubeda", ovación, petición de oreja y vuelta en su primero y un aviso en el último.

Benalmadena (Málaga).—Buena entrada. Cinco toros de Ramón Sánchez que dieron buen juego. El rejoneador don Alvaro Conrado no logró lucirse. Terminó el sobresaliente. Miguel Márquez, que actuó de único espada, logró dos orejas en su primero, una oreja en el segundo, ovación, petición de oreja y vuelta en el tercero y una oreja y salida a hombros.

NOVILLADAS

En las novilladas picadas y económicas celebradas el domingo, así como en los festivales benéficos, destacaron los triunfos alcanzados por los siguientes diestros:

El debutante Juan Asenjo "El Calero" (una oreja) en la "Monumental" de Madrid; "El Hencho" (dos orejas y rabo) y Juan José (cuatro orejas y un rabo) en Plasencia. Estos dos diestros salieron a hombros; Antonio García "Utrerita" (una oreja) en Alcalá de Guadaira (Sevilla) Jaime Ostos (dos orejas y un rabo) y "Curro" Romero (dos orejas y rabo) en Coria del Río.

Resultaron heridos:

Antonio Pérez, en la "Monumental" de Madrid. Sufrió una herida en la región nasal, con epixtasis traumática; herida contusa en labio superior; ligera conmoción cerebral y puntazo corrido en región dorso-lumbar, línea media, de pronóstico reservado. Pasó al Sanatorio de Toreros.

"Bormukano" en la "Monumental" de Barcelona. Se le apreció un varetazo en la rodilla izquierda, de pronóstico leve.

CORRIDA EN MARACAY

Maracay (Venezuela). — En lo última corrida de la feria de San José, celebrada ayer, se lidiaron toros de Reyes-Huertas, que cumplieron. Paco Camino, vuelta y saludos y ovación y saludos.

Manolo Martínez, ovación y un aviso y ovación.

Adolfo Rojas, silencio y bronca.

GANADERO MULTADO

Málaga (Cifra). — Una multa de cuarenta y cinco mil pesetas le ha sido impuesta por la Dirección general de Seguridad, a la ganadería de os herederos de don Carlos Núñez, porque tres de los toros de dicha vacada lidiados en la plaza de Málaga el pasado día 3, en los lugares primero, segundo y cuarto, carecían de la edad reglamentaria. En la mencionada corrida intervinieron Antonio Ordóñez, "Miguelín" y Miguel Márquez, que tomó la alternativa.

Lo mejor que se puede hacer por un inválido es proporcionarle trabajo.

Ayuntamiento de Burgos

La Comisión municipal Permanente, en sesión celebrada el día 20 del corriente mes de Marzo, aprobó el Padrón correspondiente al ejercicio de 1968, para el percibo del arbitrio con fin no fiscal sobre solares sin vallar, regulado por la Ordenanza número 49 de exacciones municipales.

Dicho Padrón se halla expuesto al público en la Sección de Arbitrios de la Secretaría General durante un plazo de quince días, contados a partir del siguiente al de la publicación de este anuncio en el Boletín Oficial de la provincia transcurrido el cual, se considerarán definitivas las cuotas que en el mismo figuran, y se procederá a su cobro en forma reglamentaria.

Burgos, 23 de Marzo de 1968.

El alcalde, DANCAUSA.

CONFITERIA

CON SALON DE TE, situado en BILBAO, magníficamente instalados, disponiendo de obrador y cocina, dotados de la maquinaria y cámaras, así como cafetera, más modernas. Exquisita decoración. Cedería en venta, traspaso o alquiler, por no poder atender el negocio.

Interesados dirigirse al número 87.331, de Publicidad Pregón. Apartado 789, Bilbao.

SE VENDE

MAQUINA PLANA TIPOGRAFICA AUTOMATICA "AUTO RAPID" 35 X 50. FUNCIONANDO

TALLERES GRAFICOS "DIARIO DE BURGOS"

(Informes: esta ADMINISTRACION)

Una cortesía de

AUTO BAZAR Anamar

En los últimos días, AUTO BAZAR ANAMAR, en colaboración con las firmas CROLLS-SUMBEAM, ofreció en uno de los salones del Hotel Almirante Bonifaz, un cocktail en el que fue presentada a numerosa y selecta concurrencia, por la experta demostradora internacional, señora Bañados, la interesante gama de los mundialmente famosos electrodomésticos SUMBEAM de EE. UU. — Los grabados muestran dos momentos del cocktail.

M.E.C.D. 2017

Revista de Prensa

EL II PLAN DE DESARROLLO, PRACTICAMENTE ULTIMADO. Inf. (Europa Press).

Una vez aclarada la situación monetaria internacional, se informa en círculos económicos competentes que se encuentran prácticamente ultimados los trabajos del II Plan de Desarrollo. Se añade que, en breve plazo, pasará al Consejo de Economía Nacional, para su envío posterior al Gobierno y remisión a las Cortes.

En cuanto a los objetivos, se manifiesta que ha habido algunas variaciones determinadas por las medidas de Noviembre, así como por las disposiciones de protección al dólar, y los recientes acuerdos en el sistema monetario internacional. Se tiene la impresión que la tramitación de este II Plan de Desarrollo se llevará a cabo en el transcurso de la actual primavera.

RESUMEN ECONOMICO DE UNA ESTACION INVERNAL "MADRID" (Pág. 3) Art. de Juan Andrés Montes.

Las cosas no marchan como sería de desear. Realmente el reajuste económico no se está produciendo en su totalidad, y no basta con destacar algún aspecto brillante para mantener el prestigio frente a la opinión pública. Hasta que los políticos no apliquen las soluciones convenientes continuarán los desfases.

La situación de la economía del país sigue siendo agobiante y, de forma más radical que lo exigió el balance de 1967, pide correctivos más urgente y eficaces que los que se han aplicado

La situación de los agricultores no sólo no ha mejorado con el incremento del coste de vida del país, sino que se han visto relativamente empobrecidos La actividad industrial se ha desenvuelto bajo una situación de atonía. Ante este panorama la industria carece de los atractivos que llamarían a la inversión. La inversión puede poner a flote la industria o someterla a nuevos ciclos inflacionistas, por lo que es necesario emplearla bajo una orientación y unos planes muy meditados

La expectación con que se siguen desde todos los sectores económicos las medidas de gobierno que se adopten después de esta etapa posdevaluatoria está más que justificada, ya que hoy más que nunca son necesarios los correctivos que enderecen de forma armónica y global la situación.

RENFE: DISCONFORMIDAD CON EL ACTUAL SISTEMA DE DESPIDO. "NUEVO DIARIO" (Pág. 8). Inf. ("Europa Press").

La situación planteada por Renfe sobre el personal sobrante es considerada muy grave por la Sección Social Central del Sindicato Nacional de Transportes y Comunicaciones. Existe un grave malestar entre el personal de la Renfe. "No podemos estar conformes, ni lo estaremos", han dicho. La clasificación de sobrantes la ha hecho la empresa a base de la circular 3299, que, además de provisional, consideramos que no es legal. Esta circular no recoge lo dispuesto por la reglamentación de trabajo y reglamento de régimen interior vigente.

La Renfe ha presentado cuatro escritos a la Dirección general de Trabajo y ésta los ha remitido al Jurado de Empresas y al Sindicato nacional para su informe.

El presidente y vicepresidente de la Sección Social manifiestan que antes de tratar sobre estas peticiones, la empresa tiene la ineludible obligación de llevar al Jurado y al Sindicato las plantillas reales de todos los servicios, plantillas en las que han de intervenir los representantes del personal para su formalización.

LOS SILENCIOS INFORMATIVOS DE T. V. E. "LA VANGUARDIA ESPAÑOLA" (Pág. 11) 20-III-68. Art. de Enrique Sopena.

Compara el autor lo informado por T. V. E. durante los siete primeros días de Febrero con lo publicado en la Prensa y llega a la conclusión de que T V. E. prodiga la imagen de una España panegírica y tópica, que da una visión estereotipada y sutilmente triunfalista de lo que acaece, hoy y ahora, en España

Postula el autor que en T V E. los representantes de las corrientes ideológicas que oficialmente circulan por el país puedan exponer su pensamiento al resto de sus compatriotas Ello podría ser un primer paso —añade— para convertir un medio costeado por todos los españoles —directamente o a través de la publicidad que revierte sobre los consumidores— en servicio auténtico a todos los españoles.

LA NORMAL ANORMALIDAD "YA" (Pág. 7) Edit.

Con la Universidad está ocurriendo que su anormalidad se ha vuelto normal y que la opinión pública se está cansando de unas dolencias que sin duda son complejas y necesitan un tratamiento complicado y largo, pero del que no se ve que se empiecen a aplicar, por lo menos, los primeros y más urgentes auxilios. Nos referimos, una vez más, a la cuestión del orden, y confesamos también nuestro cansancio ante la necesidad reiterar una cuestión que debería estar resuelta hace tiempo para que se pudieran abordar los verdaderos problemas de la Universidad.

Cimprendemos que las autoridades académicas no puedan hacer más de lo que ha hecho el decano de la Facultad de Derecho en las nobles palabras que ha dirigido a los estudiantes: pedirles paz antes de que una reacción en cadena de violencias lleve las cosas demasiado lejos; pero cuando pedimos el pronto restablecimiento del orden, no nos referimos a las autoridades académicas.

hispano-norteamericanas. Apoyados en informaciones filtradas de algunas embajadas, llegó a decirse que el Pentágono no tiene intención de retirar sus efectivos de España; antes, al contrario, que había aconsejado a la Casa Blanca concediera al Gobierno de Madrid un má-

ESPECULAN EN RABAT SOBRE LAS FUTURAS NEGOCIACIONES ESPA-USA "YA" (Pág. 10) Crón. de Tánger (Gómez Salomé).

En los círculos diplomáticos de Rabat se ha venido especulando sobre las negociaciones ximo de ventajas políticas y materiales que permitieran aumentar en la Península los puntos de apoyo estratégicos. Un periódico de Rabat publica un despacho de "Pravda", de Moscú, en el que se afirma que "el papel de España como cabeza de puente de los Estados Unidos en Europa se ha acrecentado grandemente desde que Francia se ha retirado de la organización militar de la OTAN"

DECLARACIONES DE DON JOSE MARIA PEMAN, PRESIDENTE DEL CONSEJO PRIVADO DEL CONDE DE BARCELONA "ABC" (Pág 35)

El Consejo privado no es ningún misterio. Ni es ningún órgano colegiado ni ejecutivo, como si se dijera el Consejo de administración de la empresa monarquica: entre otras cosas porque por definición esa empresa monárquica es empresa de toda España; ya que es objetivo legalmente establecido con categoría fundamental. Es natural, de todos modos, que, por necesidad instrumental y concreta, haya quienes se ocupen ejecutivamente de unas cuantas tareas específicas dentro de esa empresa nacional; de extender el conocimiento de la figura de don Juan de Borbón y de la doctrina monárquica. Pero estas tareas ejecutivas no tienen nada que ver con los consejeros privados.

No es un órgano deliberante, ni celebra reuniones colectivas. Es en realidad una lista de personas a las que don Juan hace el honor de invitarles a que le den su información o sus opiniones por propia iniciativa o por solicitud del propio don Juan. Son personas de procedencia muy varia y pensamiento muy diverso, que de ningún modo se pueden considerar como comprometidas en las líneas ejecutivas, por otra parte bien parvas, de lo que podría llamarse, con un tanto de exceso, la política monárquica. Don Juan ha creído preferible tener prevista para su información y consejo esa lista intachable de profesionales, catedráticos, escritores, empresarios, militares, trabajadores: todo lo contrario de una camarilla ni de una escolta clasista o señoritil. Lo último que desea Don Juan de Borbón es segregar de la vida española partidarios etiquetados por un monarquismo profesional: cuando la Institución que él encarna ha de ser para todos los españoles y ha de nacer no de una tachadura o supresión de un tramo en la Historia de España, sino de una continuidad pacífica de lo existente, sin salto y sin inmovilismo.

La lista de consejeros privados está formada, bien a las claras, por personas de variadísimo pensamienuto político: incluso que particularmente se ocupan en tareas políticas diversas en la España actual Ya he dicho en alguna ocasión que la guerra la ganó España Creo que el 18 de Julio tiene esa misma anchura nacional que es deseable para nuestra Institución histórica. La victoria proclamaba la eficacia del orden, la autoridad y el sentido tradicional. La derrota demostraba esto mismo por vía negativa y de catástrofe. Cuando al fin de sus días, las fuerzas democráticas del lado republicano tenían que vencer en Madrid o en Barcelona al comunismo o al anarquismo completaban ellas también, sin saberlo, su parte de 18 de Julio.

ES INEVITABLE LA POLITICA EN LAS CORTES. "YA" (Pág. 7) Edit.

Se está creando la situación un tanto sorprendente de que en el seno de las comisiones se plateen cuestiones de indudable actualidad, quizá al margen del fondo del asunto que se discute. Hay en este hecho una lección de que no es posible —y que, en cambio, es muy de desear— que las Cortes en los plenos se hagan eco y altavoz de las cuestiones de envergadura nacional que interesan a toda la nación.

Las Cortes tienen que ajustar su procedimiento de trabajo al nuevo momento político. Y ese ajuste requiere reforma a fondo del actual reglamento. Dentro de tal reforma, el procedimiento de los plenos ha de adquirir mayor agilidad y capacidad de diálogo. La proposición de ley que ha sido presentada a estos efectos, abordará sin duda este singular punto.

LAS ORGANIZACIONES PARAMILITARES EN ESPAÑA. "NUEVO DIARIO" (Pág. 5) Coment.

El general Díez-Alegría propone varias medidas, que veríamos muy bien elevadas al rango de derechos positivo. Tales medidas son: a) Que tales asociaciones estén regidas por estatutos claros y precisos, que determinen sin lugar a dudas fines propicios y limiten sus actuaciones. b) Que ninguna de ellas incluya oficiales en activo. c) Que el Ejército esté representado en esas asociaciones velando que no se extralimiten en su función.

Todo parece indicar que las organizaciones paramilitares españolas deben ser reformadas en un próximo futuro. Esta reforma, por otra parte, podría reposar en los siguientes puntos: a) Supresión de las milicias políticas. b) Revisión de las normas estatutarias de las organizaciones de ex combatientes. c) Constitución de organizaciones civiles paramilitares (de defensa civil, somatenes, etc). d) Establecimiento de un Servicio Militar de carácter social "en beneficio de las regiones subdesarrolladas en el país o eventualmente en el exterior"

CUESTION URGENTE. "PUEBLO" (Pág. 2) Art. de Santiago Loren.

Es absurdo que en un mundo en evolución acelerada y en constante circunstancialiad de de los valores, que obligan a la continua renovación de hombres y doctrinas, se mantenga algo tan anacrónico como nuestras oposiciones, cristalizadoras de méritos vitalicios. Un anacronismo que no tiene tradición, porque en el siglo de oro de nuestra Salamanca, los profesores eran elegidos entre los mejores por los alumnos; y un sistema que no tiene futuro, porque en los países más evolucionados que el nuestro las cátedras se ejercen "por encargo" encomendado al mejor especialista disponible. Si de verdad hay que renovar la Universidad ésta es una cuestión urgente

SON DEMASIADAS JURISDICCIONES "YA" (Pág. 7) Coment.

Por primera vez, que sepamos están en marcha efectivamente una querella por injuria ante la jurisdicción penal ordinaria una denuncia ante la jurisdicción administrativa del Ministerio de Información y Turismo por infracción del artículo segundo de la Ley de Prensa y otra denuncia por infracción ética ante el Jurado de Etica Profesional Periodística Por el mismo asunto, por el mismo querellante y contra la misma persona querellada se ponen en movimiento simultáneamente tres operaciones procesales de niveles y características distintas.

Parece extraño que, administrativa o éticamente, se juzguen hechos que luego puedan estar en contradicción con el fallo de los tribunales ordinarios. Esto nos siguen pareciendo un fallo de la Ley, y no estaría de más ver el modo de remediarlo, con carácter general, en interés del prestigio de las jurisdicciones afectadas.

¿QUE ES? eag

ELECCIONES PARA DESIGNAR LOS COMISIONADOS DE LAS JUNTAS DE EVALUACION

Estas Juntas establecerán las cuotas que han de abonarse por el Impuesto Industrial

Con la participación de los empresarios de los distintos grupos económicos que integran el Sindicato provincial de Alimentación y Productos Coloniales y los de los grupos de Tejas y Vidrio, del Sindicato de la Construcción, ayer dieron comienzo en la Casa Sindical las elecciones para designar los comisionados que constituyen las Juntas de evaluación, cuya misión, como es sabido, es la de establecer, mediante conversaciones con representantes de la Delegación de Hacienda, las cantidades que los contribuyentes han de satisfacer al Tesoro por el impuesto industrial (cuota de beneficios).

Las referidas Juntas se forman, como indicamos, por unos comisionados que son elegidos por votación directa entre los mismos contribuyentes de cada actividad. Por cada Junta se designan tres titulares y tres suplentes, los cuales representan a los grandes, medianos y pequeños contribuyentes.

En días sucesivos y hasta el próximo día 30 continuará desarrollándose en la Casa Sindical el proceso electoral para la constitución del total de las Juntas, correspondiendo hoy martes elegir los comisionados de los Sindicatos de Combustible, Frutos, Hostelería y otros grupos del Sindicato de la Construcción.

Se necesitan PEONES

para las obras de canalización para la Compañía Telefónica Nacional de España en el tramo de Gamonal a Rubena. Bien retribuídos

Presentarse en ENTRECANALES Y TAVORA S. A. Grupo Juan XXIII número 25 (Lonja) (R. O. C. número 308)

SOLARES-GAMONAL

PROPIO - RESIDENCIAS - COLEGIOS

VIVIENDAS 10 ALTURAS

10.000 y 6.000 m²

Informes: Teléfono 207907, horas oficina.

ARANDA DE DUERO

Corte de agua, por avería

EN MEMORIA DE UNA COFRADIA

El 25 de Marzo, festividad de la Virgen de Marzo, recordamos a la Cofradía que fue titular y que por circunstancias especiales que no son del caso, desapareció no hace muchos años.

Esta Cofradía a que nos referimos, tuvo su pujanza, conservándose durante el período de la guerra de liberación, resurgiendo con nuevos bríos a la terminación de dicho acontecimiento.

Al recordar a la que fue no una Cofradía más, sino una de las mejores Cofradías y mejor organizada, no podemos por menos de dedicar un recuerdo a sus cofrades, la mayoría de los cuales, vivientes, se han conformado con la supresión de la misma.

CORTE DE AGUA

A mediodía del domingo se produjo un corte de agua en el suministro, corte que afectó a toda la población.

Parece ser que el corte fue motivado a una avería que se produjo en la red de suministro que atraviesa el término de Villanueva de Gumiel y que tan pródigo es en roturas y cortes.

Sabemos que el personal del servicio acudió rápidamente a reparar la avería, que estaba ya terminada sobre las seis de la tarde, en que se normalizó el suministro.

El vecindario estuvo pendiente desde que se produjo el corte, hasta que se restableció, de noticias concernientes a la avería que no le fueron suministradas como en otras ocasiones.

Si es de elogiar la diligencia del servicio en reparar la avería, hemos de hacer constar igualmente que estos cortes y su duración, al menos, deben ser comunicados al público.

Por la noche se cortó el agua nuevamente, como es lógico, pero esta vez con la finalidad de que los depósitos se llenasen para atender al suministro del lunes.

COLISION DE VEHICULOS

Cuando circulaba por la carretera general Madrid - Irún, dentro del casco de la población, cuando el turismo BU-28.716 iba con dirección a Irún, al intentar tomar la carretera de La Aguilera se precipitó sobre él otro coche, colisionando ambos vehículos.

Los daños materiales, ya que no hubo víctimas, fueron sólo en el capot principalmente del primer vehículo.

INCENDIO EN FUENTESPINA

Sobre las cuatro de la tarde del domingo, en el pueblo de Fuentespina, en un montón de paja situado en terrenos de la Cooperativa, se originó un incendio del que se percataron los vecinos de dicha localidad al surgir las llamas suponiendo que tendría sus comienzos algún tiempo antes.

Fueron llamados los bomberos de nuestra población, que acudieron rápidamente, procediendo a su extinción en unión de los vecinos.

Se ignoran las causas que motivaron este incendio, así como el importe de los daños materiales originados.

LA FIESTA DE SAN GABRIEL

La festividad del Patrono de la Radio se ha celebrado con diversos actos en la emisora Radio Juventud de Aranda, más que nada de carácter íntimo entre el personal.

En la emisión "Aranda al día" se hizo una dedicación al Santo Patrón que resultó interesante para los oyentes.

HA VUELTO EL INVIERNO

Realmente, en este sentido y con razón podemos hablar, pues al día francamente desagradable que hizo el domingo, con vientos fuertes y fríos, ha sucedido una noche de lluvia y el lunes, otro día más desagradable aún que el domingo con el cielo cubierto y lluvia inicial que a ratos se ha convertido en nevada, aunque los copos no han cuajado lo suficiente.

Este cambio al mal tiempo, al que hoy ya estamos acostumbrados, ofrece la particularidad de que a finales de Marzo, cuando ya creíamos que habíamos dejado atrás el invierno, de pronto tornamos a él con la presencia de todos los fenómenos atmosféricos de la temporada invernal.

FARMACIA DE GUARDIA

Hija de don Julio Mira, plaza del Caudillo, número 13.

MEDINA DE POMAR

SANTOS EJERCICIOS CUARESMALES

La semana última se celebraron los ejercicios cuarenmales para mujeres y jóvenes, dirigidos por el Padre Baquero S. J., de Valladolid.

Los correspondientes para hombres que comenzarán el día 1.° de Abril, hasta el día 7, estarán dirigidos por el Padre Arbeo S. J., de Bilbao.

Como en años anteriores, la afluencia fue máxima por parte de las mujeres y jóvenes y no dudamos que en el turno correspondiente a los hombres, ocurrirá otro tanto.

RONDALLA CLUB JUVENIL MEDINES

Están dándose los últimos toques para su puesta a punto de la Rondalla del C. J. M. Gracias a los desvelos del director del centro, don Fernando Ibáñez Gómez y bajo la dirección artística de don Pablo Piñeira Alemán, el cual es profesor y maestro de la gran mayoría de los componentes de la Rondalla, se ha llegado a conseguir este grupo artístico, integrado por treinta y un instrumentos que esperamos en breve plazo nos amenice alguna velada.

Este C. J. M. se está distinguiendo por su inquietud artística; se formó el grupo de teatro y llevan muy adelantados los ensayos de una nueva obra para su próxima puesta en escena, actualmente la rondalla de que nos ocupamos y además otras diversas manifestaciones artísticas a que se dedican.

Que haya constancia.

PESCA

Debido al aumento del caudal de agua del río Trueba, como consecuencia de las lluvias y el deshielo de parte de las nieves caídas en los montes vecinos, los primeros días del mes y el frío reinante, ha descendido el número de capturas de truchas en los días pasados, con respecto a los primeros de apertura de la veda.

Ahora, con la llegada de la primavera y el aumento de temperatura consiguiente las condiciones para la práctica de este deporte, serán mucho más favorables.

Como consecuencia el día en que cayó San José, martes, aprovechando el puente hubo una gran afluencia de aficionados, pero como ya hemos comentado las impresiones de la gran mayoría de ellos, eran de que habrá que esperar unos días aún para que el río se ponga nuevamente en condiciones, ya que las truchas en ocasiones como estas, suelen descender al fondo a resguardarse y a esto se le añade que el agua baja muy turbia.

Esperamos pues, que en fechas breves podamos dar buenas noticias para esa gran cantidad de personas que encuentran en la pesca su gran distracción.

SAN JOSE

Con motivo de las fiestas patronales de la Congregación que dirige el Colegio de la Providencia de nuestra ciudad, se celebraron este día diversos actos. Por la mañana tras la solemne santa misa se celebró a la una del mediodía, un festival en el patio del colegio, en el que intervino el alumnado de dicho centro en diversas manifestaciones, tablas ginásticas, bailes regionales, patinaje artístico, siendo la actuación de los pequeños del colegio uno de los espectáculos más simpáticos y al que se le otorgaron los mayores aplausos.

Debido a la hermosa mañana de que disfrutamos, asistió gran cantidad de público a presenciarlo, habiendo sido presidido por el alcalde y capitán de la Guardia Civil.

Por la tarde a las seis, se celebró una velada artística, en los locales de la Caja de Ahorros y Monte de Piedad del Círculo Católico de Obreros. Los alumnos que actuaron recibieron los aplausos del número público que llenaba los salones, siendo como por la mañana la actuación de los benjamines, los que con unas estampas de ballet, se ganaron las mayores ovaciones.

NOTICIAS BREVES

Ha llegado la primavera y viene con buen pie, ya que los días que llevamos de ella han sido excelentes.

—Se hallan en plena operación de desguace gran cantidad de maquinas locomotoras que se encontraban desde el año anterior en los andenes de la estación con este motivo.

—Con las lluvias caídas en los últimos días y la temperatura favorable, los campos de nuestra comarca, han adquirido una forma excelente. Esperemos que los buenos comienzos de cosecha se confirmen.

—Sigue aumentando la petición de pisos, con vistas al verano próximo. Los pasados días de San José, hubo gran demanda de ellos, viéndose muchas caras nuevas.

—Tenemos conocimiento de que la Diputación piensa asfaltar el tramo de carrtera de Medina de Pomar a Incinillas, lo cual nos agrada mucho debido a la urgente necesidad de dicha obra.

¿QUE ES? eag

FIAT 1500 - BERLINA

Modelo 65, con radio, como nuevo, vendo de particular a particular por traslado a extranjero. Informes: teléfono 202660 y 61.

MAGNIFICOS PISOS

EN GAMONAL

(Nueva carretera Burgos - Logroño)

30.000 PTS.

DE ENTRADA UNICA.

RESTO EN COMODAS MENSUALIDADES

Información:

CASARES

Villa Calatrava (La Castellana)

TELEFONO 207356

o en la misma obra

¡LIQUIDACION de ESTA OBRA de LUJO!

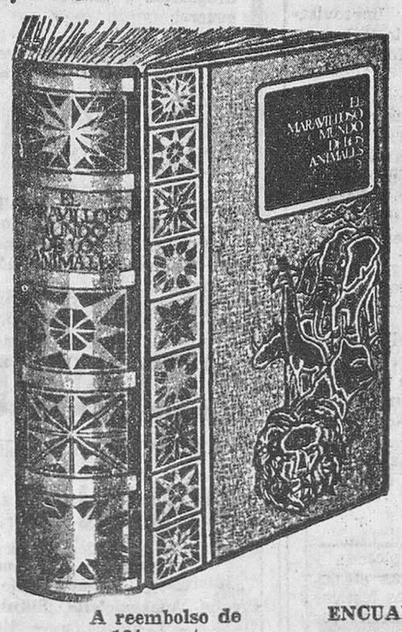

EL MARAVILLOSO MUNDO DE LOS ANIMALES

VALE 350 PESETAS

SOLO POR 184 PESETAS

¡SEPA COMO VIVEN LOS ANIMALES!

¡SUS LUCHAS! ¡SUS COSTUMBRES! ¡SUS AMBIENTES!

NO ES UNA ZOOLOGIA ARIDA

Igual que en una visión cinematográfica, usted se enterará de cómo nacen, cómo crecen, cómo se alimentan, cómo se juntan, cómo atacan, cómo se defienden todos los animales.

24 LAMINAS EXTRAS ENCARTADAS
442 PAGINAS TAMAÑO 20 × 15 cms.

ENCUADERNACION LUJO, CON ESTAMPACIONES EN COLOR Y ORO FINO
Puede examinar el tomo antes de abonarlo

A reembolso de 184 pesetas (franco envío)

Todos los pedidos irán acompañados con el REGALO del libro "BIOGRAFIAS DE GRANDES HOMBRES". Selecta obra, con fotografías, que vale 50 pesetas.

Además, REGALAMOS un ATLAS UNIVERSAL (encuadernado) conteniendo cuadros astronómicos, mapas de Continentes con los mapas de sus naciones. ¡Solamente de España hay ocho mapas distintos! ¡A todo color! El bello infantil "MARI-SOL". Repleto de dibujos e ilustraciones. Encuadernado. La vida de la traviesa Marisol en el colegio y en casa con sus papás y sus abuelitos. También REGALAMOS un manual vulgarizado de medicina casera titulado: "MEDICINA DIGEST". Y un libro de aventuras de la colección "MORGUE".

"No admitimos giros anticipados. — No enviamos al extranjero. D.B.
Pedidos, a PUBLICACIONES ADEGA. — Aragón, 387. — BARCELONA, 13.

PISCINAS

Equipos para todo tipo de piscinas

DEPURAGUA

entrega inmediata

depuración de aguas, s.a.

Piscinas, residuales, industriales y potables
Gordóniz, 44 - Planta 12
Tfnos. 32 37 00* - 31 00 10* - 32 37 01 - BILBAO
DELEGACION CENTRO: Garcilaso, 10-3.° izqda. - Teléf. 224 84 97 - MADRID

M.E.C.D. 2017

ANUNCIOS ECONOMICOS

Estos anuncios se reciben en nuestra Administración (Calle Vitoria, 13. - Tlf. 207148) de NUEVE de la mañana a UNA Y MEDIA de la tarde y de CUATRO a OCHO MENOS CUARTO de la tarde, así como en todas las Agencias de Publicidad.
PRECIO 10 pesetas hasta diez palabras. Cada palabra más, una peseta.

Alquileres

PISO en alquiler necesito, hasta 3.000 pesetas, preferible zona barrio San Pedro Tel. 203064.

PLAYAS Santander y provincia: alquilo verano chalets y apartamentos, temporada o meses. Tirol. Apartado 200. Santander.

SEÑORA sola, desea piso pequeño en alquiler, sin muebles Informes esta Administración.

SE ALQUILA local 400 metros, buenas entradas. Informes teléfono 208507.

COMPRO o alquilo casa, algo huerta, alrededores Burgos. Teléfono 202283.

ALQUILO piso. Vitoria, 71, calefacción, teléfono, seis habitaciones, o vendo o cambio por lonja. Teléfono 205514.

Automóviles y accesorios

ALQUILER coches sin conductor Joyería Gadema Paloma, 41 Teléfono 20 50 47

ALQUILER sin conductor nuevos: Seat 1.500 800 600-D Simca 1.000 — «Garaje Servi Auto» Sanjurjo, 9 y Calzados Luis Teléfonos 207716 203585

ALQUILER sin conductor: Seat-1500 SIMCA 600-D. — GARAJE TURISMO Calle Vitoria 20.

COCHES sin conductor alquilamos: Seat 1.500 600-D 850 nuevos. Almirante Bonifaz 24. 1.º Teléfono 202904

SE ALQUILAN coches sin conductor San Juan 19 y Pisones 13 Teléfonos 203142 y 201147

COCHES de alquiler sin chófer. «Arconada». Calzadas 36. Teléfono 20 47 95.

COCHES sin conductor: Seat 600-D —«Ferama» Asunción de Nuestra Señora 1. Teléfonos 203864 y 208514

AUTO-SPORT. Alquiler coches sin conductor, nuevos Avisos Teléfono 20 01 38

EXCURSIONES microbuses Europa Coches de 10 y 25 plazas. Teléfono 20 85 51

AUTO ESCUELA «Rivar» Alquiler sin conductor: 1500 lujo 600-D. Briviesca Teléfonos 58 y 92

«PACHI». Coches de alquiler sin conductor. Teléfonos 206652 y 201562

FURGONETA Savs 850 Kgs. seminueva vendo económica admito cambio por Citroen 2 CV Informes Paloma 29. (Confitería)

SE VENDE Seat 600 exento Razón Pisones 13 Taller mecánico

FURGONETA Citroen 2 HP. moderna, vendo. Recauchutados Ibáñez. Detrás Parque Bomberos.

ALQUILAMOS coches para todos «Auto-Guía» Nuño Rasura 5 Bajo

VENTA camión marca Avia, tipo furgón con nueve plazas y carga. Razón: Pérez. Repuestos y T. S. A. M. Murrieta n.º 58. Teléfono 222350, tres líneas. Logroño.

ATENCION, visite el mercado del automóvil en Palencia, donde encontrarán el automóvil que desean, todas marcas y modelos, nuevos y seminuevos nacionales e importación Chévrolet Impala super export último modelo. Peugeot 404 gasolina. Peugeot diesel Simca 1.300 Tiburón ID-19 Seat 1.500, R-8 600. Citroenes, toda prueba. 28.000 pesetas. Facilidades. Automóviles Iglesias. Avda. Madrid kilómetro 3. Tel. 4097. Palencia.

SEAT 600-D, Gordini, Citroen 2 HP, como nuevos vendo. San Julián 3, 1.º.

SE VENDE DKW seminueva. Renault 4-4 y Goggomobiles, todos en buen uso. Informes Casa Ayala. Madrid n.º 16.

SE VENDE moto Lambretta muy económica. Camino Mirabueno. 77. (Burgos).

COMPRO 4-L o 2 HP. de particular a particular. Teléfono 204251.

VENDO 600. Calle Rey Don Pedro, 62, 4.º derecha.

COMPRO ómnibus usado, 25 plazas. Agustín Mena. Villafría.

OCASION Renault 4-4, perfecto estado. Verlo: Garaje Vadillos.

VENDO Seat 600 a toda prueba. Telf. 209518.

VENDO moto Lambretta 125, buen estado, barata. Calle Vitoria, 58, 4.º, izquierda. Tardes.

VENDO Seat 1400 C. buen estado, barato. Teléfono 207904.

VENDEMOS Ondine y Dauphine. Facilidades pago. Hermanos Fuente. San Pablo, 18.

VENDEMOS a 1.500 pesetas velomotores. Entrada 600, resto seis meses 150 ptas. Hermanos Fuente. San Pablo. 18.

VENDO «Seat 850», exentos impuesto lujo. Servi-Auto. Sanjurjo, 9

Colocaciones

SE NECESITA muchacha con informes o señora mayor para casa Informes Bar Burgos Sombrerería 8.

SE OFRECE pintor empapelador especializado Rapidez y garantía Vea muestras sin compromiso Tel 207606

CONTINENTAL Auto Se necesitan oficiales de hojalatas Madrid 81 (R O C n.º 258)

CHICO-aprendiz necesitamos. Calzados Luis Almirante Bonifaz 11 (R O C n.º 288)

CHICA buen sueldo, todo eléctrico-automático Barriada Militar 21 2.º izquierda.

SE NECESITA muchacha de servicio buena presencia. Puebla, 41, segundo

NECESITAMOS para Hotel La Brújula S A camareras piso Razón: Cafetería Oslo 21, 21 horas (R O C n.º 298)

NECESITO niñera 15 años hay compañera Farmacia Plaza Vega

SE NECESITAN aprendizas de 14 a 16 años. Fábrica Géneros de Punto. Calle Briviesca n.º 17. (R. O. C. número 240).

SE NECESITA barman. San Lorenzo, 20. De 4 a 6. (R. O C n.º 314).

SE NECESITA chico 14 a 15 años. Confitería Royalti. Cardenal Segura, 4. (R. O. C. 321)

MUCHACHA necesito. Plaza Mayor, 2, puerta cuarta.

SEÑORA limpieza, se precisa. Bar Bambú. Huerto del Rey, 3.

EMPLEADA servicio doméstico necesita matrimonio con tres niños, edad colegio. Buena remuneración a convenir. Dirigirse a División Azul 3, 3.º derecha.

NECESITO aprendices y ayudantes mecánicos. Garaje Franco. Carretera Madrid, 75. (R. O. C. n.º 239).

SE NECESITA chica. General Sanjurjo, 38, 7.º izquierda.

OFRECESE chófer con experiencia, 33 años, preferible para fábrica o camión volquete. Mil Viviendas n.º 15, 4.º puerta 2.

SE NECESITA chica, buen sueldo. Héroes del Alcázar, 3, pral. izqda.

SE NECESITA oficial de primera fontanero. Diego Laínez 9 4.º izquierda. (R. O. C. número 341).

SE NECESITA señora limpieza oficinas. Presentarse 7 a 8 tarde en Transportes Pérez Torres. Plaza Logroño n.º 3. (R. O. C. n.º 342).

SE NECESITA chica formal. Informes. Cordón, 5 bajo.

SE NECESITA señora o señorita para limpieza. Hostal Nacional. Puente Gasset, 4.

SE NECESITA señora mayor para atender casa. Fernán González, 39, 1.º derecha.

SE NECESITAN chapistas. Carrocerías Burgalesas. Santa Ana, 9. (R. O. C. n.º 343) Teléfono 206355.

NECESITO niñera experimentada de veinticinco a cuarenta años. Tres niños, buen sueldo. Madrid, 7, 3.º derecha.

NECESITAMOS tractorista para granja, preferible casado. Teléfono 201415. (R. O. C. número 344).

SE NECESITA muchacha. Lain Calvo, 35, 3.º izquierda.

RESTAURANTE Ojeda se necesitan señoras para la limpieza. (R. O. C. núm. 347).

ASISTENTA joven, informada, necesita matrimonio solo. Miranda, 18, 3.º.

NECESITO señora limpieza dos días semana. Carnicerías, 1, 1.º, izquierda.

SE NECESITA pastor para rebaño de ovejas. Quintanapalla. Feliciano Núñez.

ASISTENTA necesito, de 9 a 5. Puebla, 2, 3.º, derecha.

REPRESENTANTES residentes en Aranda de Duero y Miranda de Ebro, con probada experiencia en visita médica y de farmacias precisa importante laboratorio farmacéutico con amplia gama de antibióticos y especialidades nacionales y extranjeras ya introducidas. Ofrecemos condiciones interesantes y fuerte apoyo promocional. Escribir con referencias al Apartado 21.076. Madrid.

TRACTORISTA hace falta para Vidaurreta. San Pablo, 20, bajo. Teléfono 201663. Buen porvenir. (R. O. C. número 348).

CHICA para cuidar dos niños, se necesita. Plaza José Antonio, 3, 2.º.

SE NECESITA chica para Madrid. San Cosme, 6, 1.º, izqda.

SE NECESITA pastor en Renuncio. Informes: Lorenzo García.

SE NECESITA chica con informes. Primo Rivera, 6, principal, habitación 4.

SE NECESITA pantalonera y chalequera. Razón: Paloma, 41, 2.º, izquierda. (R. O. C. número 320).

SEÑORITAS buena presencia, para venta domicilio. Presentarse: Cafetería Palma. De 12 a 1.

Compras y ventas

POLLITOS de carne y puesta «Granja Mirasol» Pisones 68.

DURALEX Platos vasos Duralex. «Ferretería Lain Calvo». Teléfono 20 23 94

POLLITOS recién nacidos para puesta Avícola San Isidro. Santa Clara 5.

OCASION vendo depósito hierro, 10.000 litros. Estación Servicio. Briviesca

PERSIANAS Venecianas, enrollables, cortinas Precios fábrica. Llamar teléfonos 200196 — 200017

SE VENDE machacadora de piedra, boca de 600 x 400 mm. y motor Diesel. Dirigirse por escrito n.º 204 esta Administración.

SUPROIN: Entregas en el acto: hormigoneras 160 L, hormigoneras 200 L, hormigoneras 300 L, andamios metálicos, elevadores 300 Kgs. elevadores 500 Kgs.; electrobombas (obra); motores gasolina, tronzadoras 4 HP.; tronzadoras 3 HP.; tronzadoras 2 HP.; carretillas (obra); carretillas (agrícolas); aparejos (Alba), aparejos (Arce), aparejos (Tractel). San Pedro y San Felices, 27. Teléfono 207431. Burgos.

VENDO coche de niño. Diego Laínez, 12, 2.º derecha.

POLLITOS de 2 meses vendo. Santa Clara, 5.

MAGNETOFON, cuatro pistas, modernísimo, vendo, precio de ocasión. Teléfono 205889.

MECANICOS: Vendo torno grande, con plato universal, movido mano o motor, económico. José María Peña. Belorado.

Enseñanzas

TRADUCCIONES. Todos idiomas. Rápidas Perfectas «American Institute» Dr. Areilza 30 Bilbao—11.

«ACADEMIA Castillas» Oficinas Banca, Contabilidad, Cultura. Taquimecanografía. Correspondencia Moneda 10.

ENSEÑANZA garantizada Reválidas Letras Ciencias Cursos libres y oficiales Grupos reducidos — Santa Clara, 57 A. Bajo.

Fincas

CONSTRUCCIONES «Bu-Bi» Calle Vitoria 177 (Gamonal). Venta directa de pisos y lonjas Visítenos en oficina u obra sin compromiso Grandes facilidades de pago

VENTA de pisos y lonjas en Vía de Empalme «Construcciones Serrano» Teléfono 204385

CONSTRUCCIONES Everest S A. en carretera Logroño frente Central Lechera vende pisos de 195.000 a 310.000 pesetas y lonjas de 60 a 300 metros cuadrados desde 3.200 pesetas metro cuadrado Próxima entrega Facilidades Teléfono 209543

PISOS zona Vadillos Construcciones Alonso y Arteche S A. Informes Melchor Prieto 16

VENDO local céntrico propio pequeña industria o taller próximo Palacio Arzobispal 130 m.2 entrada camión mucha altura, casa nueva Razón C/ Paloma 29 Confitería Teléfono 204338 Burgos

«MASEGOSA Empresa Constructora» Viviendas desde 235.000 pesetas. Cuatro habitaciones cocina aseo suelo parquet media bañera antena colectiva maravillosas terrazas soleadísimas Facilidades de pago Oficinas. Avenida del Cid 80 2.º centro Teléfono 209333

VENDO terrenos en Villafría 8.000 metros cuadrados para naves industriales y viviendas. Cantero. Concepción 2.

VENDO y arriendo locales 3.000 y 600 metros cuadrados. Cantero Concepción 2.

VENDO pisos exentos, cinco habitaciones con armarios, baño completo y servicios, cocina butano, armarios metálicos instalado calefacción y agua caliente central entrega en el acto facilidades pago. Cantero Concepción 2.

VENDO pisos 4 y 5 habitaciones baño calefacción, ocupar en el acto Cantero. Concepción 2

COMPRO una o dos hectáreas, con agua no importa unos 20 kilómetros de Burgos Informes, teléfono 69 05 43 (Bilbao).

CRUCERO San Julián. Pisos 2-3 dormitorios, comedor, baño, cocina y calentador de gas, instalación de calefacción terraza ascensor patio-jardín. Desde 245 000 Entradas desde 35.000 150.000 diez años Información en obra Constructora Martínez Ayanz.

VENDO pisos económicos, 3, 4 habitaciones, cocina y cuarto baño. Razón: Emperador n.º 70, 1.º (Obra).

VENDO o cambio por piso céntrico chalet en La Quinta con dos viviendas y terreno lindante Informes: 200530

CONSTRUCCIONES Benito, San Gil, 4, patio. Teléfono 207562. Admite solicitudes para las viviendas subvencionadas (zona Gamonal) observando riguroso orden. Vean proyecto sin compromiso y toda la información que Vd. necesite.

SE VENDE piso 1.º, en Pozo Seco, 13, exento. Razón Pozo Seco, 9, 2.º.

VENDO piso llave en mano. Fernán González, 65 bajo, verlo de 3 a 5.

SE VENDE una casa amplia, dos parcelas, un carro y varios aperos de labranza, en Grijalba. Informes, calle San Juan, 33, 2.º.

PISOS de calidad «Arranz». - Pisos bien acabados «Arranz». - Pisos bien distribuidos «Arranz». - Pisos con calefacción «Arranz». - Pisos desde 210.000 pesetas. «Arranz». Pisos con entrada desde 20.000 pesetas «Arranz». - Pisos en todas las zonas. «Arranza». — Construcciones magníficas «Arranz» — Venta directa de pisos con formalidad absoluta. «Arranz». — Oficinas centrales: Carretera de Logroño s/n.

VENTA piso económico. Facilidades pago. Razón. Calera, 5. Peluquería.

VENDO piso céntrico, exento. Avda. Cid, 74. Taller.

VENDO piso nuevo llave en mano, muy soleado, próximo Academia de Ingenieros. Teléfono 204818.

ANTES de visitarnos vea todas las de Burgos, después compare sobre nuestra vivienda piloto con precio y condiciones de pago. Vicario. Frente al 239 de calle Vitoria.

Ganados y aperos

COSECHADORA Laverda-M. 84, se vende por compra de otra mayor, a precio excepcional. Cosechadora Massey-Ferguson 31-12 de 2,10 y 2,50, se venden por cambio de 3 metros, como nuevas, bien de todo. Informes: Casa Vargas. Santo Domingo de la Calzada. Teléfono 103.

VENDO mula y macho, 8 y 12 años, y todos los aperos de labranza. Villahoz. Juan Pérez.

TRACTORES usados, Ebro, Famulus, David Brown Esteir buen estado facilidades de pago, informes Talleres Iga, detrás parque Bomberos.

VENDO tractor «Man» en buen estado Informarán: Carretera de Madrid. Camino Cadenillas 1 Burgos

VENDO cosechadora elegir entre dos Claison 103, con dos campañas o una Claas, matador, con cuatro campañas. Francisco García. Olmos de la Picaza (Burgos).

SE VENDE galera de 3.000 kgs. en Arcos. Ramiro González.

VENDO novillo semental holandés en Renuncio. Cecilio Martínez.

VENDO pareja de vacas, buenas. Mazuelos de Sedano. Urbano Peña.

VENDO cosechadora Massey Ferguson, tres campañas, motor gasoil, corte 1.80, buen uso. Tratar, Simeón Santillán. Torresandino.

Huéspedes

ADMITO huéspedes. C. Doña Elvira, 1, 1.º derecha. (Final San Pedro Cardeña).

DOY pensión completa y cama, 73 pesetas. Puebla, 2, 3.º.

ALQUILO habitación sólo dormir o derecho cocina. Alfareros, 43, 4.º interior B.

CEDO camas dormir. Calle Villarcayo n.º 6, 1.º derecha.

PENSION completa o sólo dormir. Doña Berenguela, 8, 5.º D.

DOY pensión completa a tres o más amigos. Teléfono 205584.

ALQUILO una o dos habitaciones, con derecho cocina. Romancero, 16, 4.º, D.

DOY pensión completa. Teléfono 200171.

Muebles

RONEO mesas metálicas oficina Distribuidor Fournier Soportales Antón 10 Tel 204174

RONEO armarios metálicos Distribuidor Fournier. Soportales Antón 10 Tel 204174

RONEO estanterías metálicas Distribuidor Fournier. Soportales Antón, 10. Tel. 204174

RONEO archivadores metálicos Distribuidor Fournier. Soportales Antón 10 Tel 204174

SE VENDEN dos camas niqueladas, una de matrimonio, dos armarios colchones, máquina de coser secreter seminueva y vajilla. Informes Santander, 1, 2.º.

VENDO tresillo y armarios cocina, baratos. Tel. 206513.

VENDO cama mueble de lujo muy económica. Calle Salas, 16, habitación, 17.

MESA comedor, buen estado, vendo. Miranda, 6, 3.º, dcha.

VENDO muebles, comedor, baratos. San Gil 4, 3.º.

Televisores

«**TELEVISORES 19**» último modelo extraplano UHF licencia americana con voltímetro y mesa, todo 16.900 pesetas Diez días prueba sin compromiso Ventas a plazos Garantía absoluta seis meses «Comercial Velo Moto» Calera 10.

REPARACION televisores Radio Burgos Lain Calvo, 37 Teléfono 205740-673.

Traspasos

TRASPASO local libre poca renta Informes Lain Calvo núm 28

TRASPASO charcutería y comestibles, barato por no poderlo atender. Tel. 203354.

SE TRASPASA local propio para cafetería, próximo o pegando Catedral. Teléfono 209518.

Varios

TALLERES de soldadura Sáinz de Baranda comunica a sus clientes y amigos el traslado de taller a sus nuevos locales en la misma calle San Julián n.º 14 Teléfono 204158

ALBAÑILERIA toda clase de trabajos a domicilio. Avisos teléfono 206775.

PAGAMOS bien: Antiguos archivos de cartas; viejas guías e itinerarios de Postas; billetes de diligencias y sillas-correo; impresos, libros, documentos, objetos y otras curiosidades del correo anteriores a 1865. Ofertas a: Monsieur Boulard. Plaza Mayor, 41, 1.º (Oficinas). Torrelavega (Santander).

IMPRESOS comerciales, cartas timbradas, tarjetas de visita invitaciones, prospectos de propaganda etc TALLERES GRAFICOS «Diario de Burgos» Calle Vitoria 13 Tf 202852

Nuestros teléfonos: 20 71 48 y 20 12 80

☆ Abrigos de entretiempo
☆ Lencería
☆ Conjuntos señora
☆ Prendas ante y cuero
☆ Artículos señora caballero y niño

TERMINADAS LAS OBRAS DE REFORMA, NUEVAMENTE TENEMOS EL AGRADO DE OFRECERLE NUESTRA AMPLIA Y BIEN SURTIDA EXPOSICION DE PRENDAS FEMENINAS.

También le recordamos nuestra sección de confección para caballero.

CONFECCIONES CAMPO

Queipo de Llano, 1 (esquina Almirante Bonifaz)

XXII CONCURSO PROVINCIAL DE FORMACION PROFESIONAL INDUSTRIAL Y ARTESANA

El Comité provincial de los concursos de Formación Profesional Industrial y Artesana convoca el XXII concurso provincial de Formación Profesional en el que podrán participar todos los jóvenes nacidos desde 1949 en adelante, siendo las especialidades convocadas:

RAMA DEL METAL (mecánica y metalúrgica). — Ajuste, Calderería, Carpintería metálica, Cerrajería Artística, Chapistería, Delineación industrial, Forja, Fresa, Instrumentos de Precisión, Matricería, Moldeado de Fundición, Soldadura Eléctrica por arco, Soldadura oxiacetilénica, Torno.

RAMA DE ELECTRICIDAD Bobinado, Electromontaje, Instalaciones eléctricas para la construcción, Ajustador-montador de dispositivos electrónicos, Reparadores de Radio y Televisión.

RAMA DE ARTES GRAFICAS. — Encuadernación, Linotipia, Grabado, Tipografía.

RAMA DE LA MADERA. — Carpintería de taller, Carpintería de armar, Ebanistería, Modelista de fundición, Talla en madera.

RAMA DE LA CONSTRUCCION. — Albañilería, Cantería (tallada en piedra), Estuquistas, Fontanería, Moldeado y vaciado en escayola, Pintura de la Construcción.

RAMA DE LA PIEL. — Patronistas-modelistas de zapatería, Zapatería.

RAMA DE JOYERIA. — Joyería, Orfebrería.

RAMA DE VESTUARIO. — Sastrería.

La fecha de presentación de instancias cuyo modelo se facilita en la Delegación provincial de Juventudes, termina el próximo día 10 de Abril y los ejercicios de la fase provincial tendrán lugar los días 24, 25 y 26 de Abril.

Cuantas empresas y centros deseen participar lo comunicarán a este Comité provincial sito en la calle Santander número 2 (Delegación de Juventudes) donde se les informará con todo detalle.

ecig SOLIDEZ

Televisión

MARTES

11,00: Televisión escolar: Actividades manuales. Hoy: El pueblo. Estructura y fonética inglesas. Unidades didácticas globalizadas. Hoy: «Amigos y vecinos».
2,00: Presentación.
2,02: Avances informativos.
2,04: Panorama de actualidad.
3,00: Telediario.
3,30: España al día.
3,40: Novela. Hoy: «El improvisador» (capítulo II).
4,10: Valle de pasiones.
7,00: Presentación y avances.
7,02: Jardilín.
7,30: Avances informativos.
7,35: Revista agraria.
7,45: Dibujos animados.
8,00: Un tema para debate.
8,30: Protagonista, el hombre. Hoy: El diplomático.
9,29: Avances.
9,30: Telediario.
9,59: Avances.
10,00: TVE es noticia. Información sobre los programas de la semana, proyectos, alteraciones de espacios, sugerencias, etcétera.
10,15: Estudio 1. Hoy: «El alcalde de Zalamea», de Calderón de la Barca.
12,00: Telediario.
0,14: El alma se serena.

MIERCOLES

11,00: Televisión escolar: Matemáticas. «Pablito descubre la multiplicación». Recuerda en imágenes. «Imágenes para principiantes». Música y canto. «Ejercicios de respiración y vocalización».
12,00: Cierre.
1,45: Carta de ajuste.
2,00: Presentación.
2,02: Avances informativos.
2,04: Panorama de actualidad.
3,00: Telediario.
3,30: España al día. (Información general de Andalucía y provincias de ultramar)
3,40: Novela «El improvisador» (capítulo III).
4,10: Daktari. «Muro en llamas».
5,10: Cierre.
6,15: Carta de ajuste.
6,30: Presentación y avances.
6,32: Antena infantil.
7,30: Retransmisión del partido de fútbol Copa de Ferias «Atlético de Bilbao» - «Ferencvaros».
9,29: Avances.
9,30: Telediario.
9,55: Avances.
10,00: Tele-Ritmo.
10,30: Esta es su vida. En homenaje a Paco Bueno.
11,00: El extraordinario O'Brien. «Ganga: se vende un boxeador».
12,00: Telediario.
00,14: El alma se serena.
00,24: El programa de mañana. Meditación.
00,25: Cierre.

Emerson

El televisor del futuro

COMERCIAL VELO-MOTO

VENDEDOR ¡URGENTEMENTE!

Precisa Empresa radicada en BILBAO de productos químicos para la zona de Burgos, Palencia, Valladolid, indistintamente, para visitar grandes cooperativas, perfumerías, droguerías y almacenes de ramo, así como industrias en general.

ARTICULOS DE GRAN VENTA ¡BUEN PORVENIR!

CONDICIONES:

Servicio militar cumplido, espíritu de trabajo y gran deportividad para solucionar problemas de ventas.
Asignación mensual, más comisiones directas e indirectas. ¡Formidable oportunidad para personas con deseos de trabajar!
Presentarse al Sr. ARBULU, de 10 a 1 y de 6 a 8,30 tarde, en el Hotel Condestable de Burgos.
Pueden presentarse señoras y señoritas para gestión especial de relación pública.

VERANEE EN LAREDO

— Elija antes de que sea tarde.
— Apartamentos lujo en los grupos TORRE ATLANTICA y NEPTUNO-3.
— Distribución — Hall, dos dormitorios, salón, comedor, cocina, baño y terraza.
— Desde 250.000 a 280.000 pesetas, al contado y sin amueblar Con facilidades 50.000 pesetas de entrada y 36 letras mensuales.
— Desde 290.000 a 320.000 pesetas al contado con muebles. Con facilidades 50.000 pesetas de entrada y 36 letras mensuales.

PARA INFORMACION Y VENTA:

F. ALVAREZ DEL VALLE. — Alameda San Mamés, 37-3.º Apartamento número 2— BILBAO Teléfonos 322579 y 323601

EXCLUSIVAS FER. — Capuchín, 11. Laredo Santander Teléfono 487.

Guía del radioyente

RADIO POPULAR

Primer programa. — 8,00: Buenos días, Burgos. 8,05: Saludo, amigos. 9,00: Angelus. 9,01: Burgos, música y noticias. 10,00: La Biblia busca un hogar. 10,05: Con la Prensa bajo el brazo. 10,15: Mosaico español. 10,30: Un ritmo para la mañana. 10,40: Suerte, vista y... ¡Orbea! 11,00: Destino ellas. 11,30: Nuestros invitados. 11,45: Al calor del hogar. 12,00: Angelus. 12,01: Meridiano espiritual. 12,05: Pequeño concierto. 12,10: ¿Cuál de las tres? 12,15: Ronda de la América española. 12,30: del brazo y por la calle. 12,45: La música de Carmen Cavallro.

Segundo programa. — 13,00: La nueva frontera. 13,30: Felices los tenga usted (primera parte). 14,00: Diario Club Musical. 14,10: Iglesia postconciliar. 14,15: Un buen tema, el tiempo. 14,30: Diario hablado de Radio Nacional de España. 14,45: La hora del café. 15,00: Iglesia misionera. 15,15: Mensaje en alta fidelidad. 15,25: Felices los tenga usted (segunda parte).

Tercer programa. — 16,00: «Hombres de Blanco» (capítulo quinto). 16,15: Club de amigos. 17,30: Bazar del microsurco. 18,00: Pentagrama de París. 18,30: Desde la Quinta Avenida. 18,45: Estrictamente instrumental. 19,00: Angelus. 19,01: Cantan las estrellas 19,30: La zarzuela «Jugar con fuego».

Cuarto programa. — 20,30: Santo Rosario en familia. 21,00: La radio en el Mundo. 21,15 La rosa de los vientos. 21,25: Tú, yo y los hombres. 21,30: ¡Aquí el ritmo! 21,45: La palabra del Papa. Retransmisión de Radio Vaticana. 22,00: Diario hablado de Radio Nacional de España. 22,30: Noticiario. Boletín informativo de noche. 22,45: Con sabor español. 23,00: Viajeros con estrella. 23,45: Compás final. 0,00: Lectura de programas. 0,02: Palabras para el silencio. 0,05: Cierre de la estación.

FRECUENCIA MODULADA 95,4 MCS.

16,00: Apertura. 16,01: Mágico sonido español. 16,10: Galicia, sus canciones y sus danzas. 16,20: La orquesta de Roberto Delgado. 16,30: Canta Antonio Aguilar. 16,40: Variedad de melodías, diversidad de intérpretes. 17,00: Discoteca fundamental: «Guía de orquesta para jóvenes» (Variaciones y fugas sobre un tema de Purcell), Op. 34, de G. Britten y Capricho para orquesta, de Op. 2, de G. Von Einem 17,30: The Ray Charles Singers. 17,40: Los Pekenikes. 17,50: Ferrán & Teicher: dos pianos. 18,00: «El barbero de Sevilla», de Nieto y Jiménez. 18,30: Herb Alpert y su Tijuana Brass. 18,40: Film espectacular. 18,50: Guitarras. 19,00: Angelus. 19,01: Antena internacional: U.S.A. 19,15: Edmundo Ros y su orquesta. 19,30: Sinatra y Basie en el Sands. 19,40: Gran orquesta internacional. 19,50: Un aire tranquilo. 20,00: Música total: Tría número 2, en Do Mayor Op 87, de Brahms, y Cuarteto en La Mayor, «Carlos III», de Conrado del Campo. 21,00: Indice del programa de mañana. Cierre de la estación.

Lea DIARIO DE BURGOS

CRUCERO DE SAN JULIAN

PISOS DE 2 Y 3 DORMITORIOS
CALEFACCION — AGUA CALIENTE — TERRAZA — ASCENSOR — PATIO — JARDIN PRIVADO
DESDE 245.000. ENTRADAS DESDE 35.000, 150.000 A 10 AÑOS
INFORMACION EN OBRA:
CONSTRUCTORA MARTINEZ AYANZ

DIARIO DE BURGOS

se vende en:

MADRID — Kiosco Cibeles
VALLADOLID — Platerías 21
BILBAO — Alameda de Urquijo 24
LOGROÑO — Kiosco La Rosaleda
BARACALDO (Vizcaya) — Kiosco Plaza de los Fueros

M.E.C.D. 2017

DEPORTES 12

EL PONTEVEDRA FRUSTRO LAS ULTIMAS POSIBILIDADES DEL BARCELONA

Triunfo del Atlético de Madrid en Sarriá, ante el Español

También vencieron el Córdoba y Las Palmas en sus respectivas salidas

En cuatro de los ocho partidos disputados en Primera División, puntuaron equipos visitantes. El que lo hizo más sorprendentemente sin duda fue el Atlético de Madrid, que consiguió derrotar al Español. Característica de esta jornada han sido los resultados tan cortos que se registraron. Casi todas las diferencias fueron mínimas.

—En la Romareda, ni el Zaragoza ni el Valencia fueron capaces de marcar, aunque no faltaron ocasiones para ello. A las vanguardias les faltó mordiente. A la valencianista, porque jugaron replegados, dominando el centro del campo. A la aragonesa, porque el repliegue de los levantinos les dificultaba la penetración. Resultado: el empate sin goles registrado.

—En San Mamés, dominio del Atlético de Bilbao ante el equipo de Las Palmas, cuyo bloque defensivo se mostró seguro. El marcador permaneció inalterable hasta el 44 de la segunda parte, siendo entonces Gilberto I quien rebasó la defensa vizcaína y de fuerte tiro batió a Iribar.

—Partido de mucha entrega por parte de los jugadores del Pontevedra que frustraron las intenciones del Barcelona de puntuar en Pasarón. Pese a su táctica defensiva inicial, los catalanes dominaron, favorecidos por el viento, aunque sin hacer dianas. Los comienzos del segundo tiempo fueron de dominio local. En el minuto 25 de este período Roldán II se anotó el único gol registrado, que fue defendido con firmeza.

—Mal partido de Málaga y, al parecer, mal arbitraje del colegiado señor Bueno que dio por válido el tanto marcado por Ravelo en el minuto 40, dejando de señalar la mano previa dada por Costa. En el minuto 22 los malaguistas quedaron en inferioridad numérica al ser expulsado Cabral, por responder con malos modos a un agarrón de Simonet. El propio árbitro tuvo que ser asistido, mediado el partido a consecuencia de un botellazo que recibió en la pierna. El juego quedó interrumpido varios minutos.

—Abundancia de nervios en el equipo sevillista, que por esta causa hizo un partido más bien malo, frente al Sabadell, cuyos contraataques estuvieron a punto de fructificar. Los catalanes con una ordenada defensa, mantuvieron el empate a cero hasta el minuto 27 del segundo tiempo, en que un remate de Bergara inclinó el marcador y la victoria, a favor del Sevilla.

—Decepción entre los aficionados de Sarriá ya que, además de presenciar un encuentro aburrido por la poca calidad de juego practicado por el Español y el Atlético de Madrid, tuvieron que soportar la derrota de su equipo, materializada en el minuto 34 del segundo tiempo, merced a un tiro con efecto de Luis, desde fuera del área. En el conjunto madrileño debutó el guardameta Pacheco, que tuvo una buena actuación.

En Atocha, la suerte hizo posible el triunfo de la Real Sociedad. Triunfo que por méritos debió corresponder al Betis que dominó más, llevó siempre la iniciativa y tuvo grandes ocasiones de marcar. Sólo la fenomenal actuación de Esnaola impidió que los sevillanos se llevaran los puntos. El desconcierto realista fue absoluto. En el minuto 23 del segundo tiempo se lesionó el portero donostiarra que fue despedido con una fuerte ovación, siendo sustituido por Zubiarrain. El resultado quedó lecidido en el minuto 38 de la segunda parte, siendo Mendiluce el autor del único tanto contabilizado.

—Juego duro con intervención de los masajistas, en el partido Real Madrid - Elche. Los madridistas hicieron un primer tiempo malísimo, con fallos y nervios por falta de vigor físico y preocupaciones por el partido que se jugaba en Pontevedra. En la segunda mitad cambió la cosa y llegaron los goles. El primero en el minuto 14, a tiro de Pirri que se encontraba en posición algo dudosa de fuera de juego. I tanto fue protestado por los ilicitanos. A las 25 minutos Amancio estrella el balón en un poste y, el rechace, le recoge Miguel Pérez, que de cabeza, marca por segunda vez. El Elche gustó por su conjunto, velocidad y entusiasmo mostrando una excelente forma que le hará librarse de la promoción y aún más del descenso.

César Marín, de Soria, vencedor en el IX Trofeo «José Gómez» de campo a través

Por Federaciones triunfó Logroño

El domingo disputaron en el Paseo de La Quinta las diversas pruebas de campo a través correspondientes al IX Trofeo "José Gómez" con una nutrida participación de atletas de las provincias de Logroño, Soria y Burgos.

Infantiles:

1. — Adolfo Caballero, de Soria, en 3' 42" 6-10.
2. — Sebastián Salicio, de Logroño, en 3) 45".

En esta categoría el trofeo donado por "E. y D." al participante infantil de menos edad correspondió a Jesús María Heras.

Por Federaciones venció Logroño, seguida de Burgos.

Juveniles:

1. — Alberto Cruzado, de Burgos, en 12' 13".
2. — Alejandro González, de Burgos, en 12' 14" 9-10.

Juniors:

1. — Ignacio Sancho, de Burgos, en 25' 35" 6-10.
2. — Francisco Martínez, de Soria.

Seniors:

1. — César Marín, de Soria, en 24' 43' 6-10.
2. — José Cuenca, de Soria, en 25' 25" 1-0.

Por federaciones venció Soria, seguida de Logroño.

Categoría femenina.

En cadetes:

1. — María Angeles Antoñanza, de Logroño, en 47" 4-10.
2. — Rosa María Ezcurra, de Logroño, en 51"1-10.

Por federaciones venció Logroño, seguida de Burgos.

En juniors:

1. — Pilar Gil, de Logroño, en 2' 39" 3-10.
2. — María Cruz Ortego, de Burgos.

En seniors:

1. — Mercedes Sánchez, de Burgos.
2. — Dolores Vicente, de Logroño.

Por federaciones venció Logroño, seguida de Burgos.

La clasificación general quedó de la siguiente forma:

1. — Logroño 11 puntos; 2. — Burgos, 10; 3. — Soria, 6.

El trofeo "José Gómez" fue entregado como vencedor absoluto al atleta César Marín, de Soria.

ALTA CALIDAD
®eag

Victoria del Burgos sobre el Gijón (2-0) en un partido de gran clase

A la superioridad gijonesa en el centro del campo, replicó el cuadro local con eficaz defensa y buen fútbol de contraataque

Olalde fue el goleador e Iturricha y Payno, hombres claves

Alumnas de Profesorado de la Escuela de Comercio obsequiando con «sobres» de cerillas a los capitanes de los equipos contendientes. — (Foto FEDE)

Se salvó el escollo del Gijón. Y se hizo con cierta holgura en el marcador, que aún pudo ser mayor y asimismo más reducida. Esto demuestra que el partido ofreció una serie de alternativas, en las cuales estribó su belleza y principal aliciente. Ciertamente, el partido Burgos - Gijón ha sido uno de los más interesantes y bonitos (si no el que más) de cuantos se han visto esta temporada en "El Plantío". Como por añadidura el triunfo llegó a sonreir justamente al cuadro local, todo estuvo presidido por un signo feliz y agradable, ya que esta victoria le sitúa en condiciones de afrontar con posibilidades íntegras los decisivos partidos que aún faltan para completar esta incierta, difícil y radical temporada impuesta por la Federación Nacional de Fútbol.

Hemos hablado al principio de alternativas diversas. Estas existieron a lo largo de todo el encuentro, aunque el mismo quedó defintivamente sentenciado en el minuto 7,5 de la segunda mitad, con el impresionante trallazo de Olalde que se tradujo en el segundo gol local. A partir de entonces, el Gijón siguió fiel a su sistema y táctica anteriores, que le permitían dominar el centro del campo y presionar con cierta insistencia; pero ya lo hizo sin la convicción y profundidad precisas. Por ello, si hasta entonces la portería del Burgos había pasado por situaciones de peligro, magistralmente resueltas por Payno en tres o cuatro intervenciones plenas de decisión e inspiración, a partir de entonces ya no hubo que registrar ningún momento difícil en el área propia.

El equipo del Gijón, alineado en «El Plantío» momentos antes de dar comienzo el partido del domingo. — (Foto FEDE)

Las situaciones de gol se plantearon ante el marco de Solana, gracias al fútbol de contraataque practicado por el Burgos, llevado por Iturricha, con la punta de lanza de Olalde, que si se anotó dos goles, aún tuvo oportunidades para redondear su buena actuación con otros dos tantos. Fueron varias las ocasiones en que el Burgos, desplegándose en rápidas réplicas, cogió al Gijón excesivamente adelantado y con su cobertura desplegada, infiltrándose con peligro de gol inminente; pero esas ocasiones se pueden sintetizar especialmente en dos momentos. Fueron en el minuto 14 y en el 34.

En la primera la escapada de Iturricha culminó con un servicio a Goyarán, quien entregó a Olalde la pelota en condiciones de gol hecho; pero el interior se encontró un poco a contrapié y allí se malogró la oportunidad de hacer subir el 3 al casillero. Luego, en el minuto 34, otra gran escapada de Olalde, en solitario, quien con su potente zancada dejó atrás a Alonso y en su afán de colocar el disparo, dio tiempo a Solana para revolverse y neutralizar el remate.

El Burgos en esta lucida tarde, apoyándose en la magnífica actuación colectiva de sus hombres, tuvo tres soportes individuales espléndidos y destacadísimos. Fueron Payno en la puerta y Olalde con Iturricha en la delantera. Ya en el minuto tres de la contienda, casi como quien dice recién iniciada, Iturricha y Olalde cuajaron una jugada espléndida, magnífica, de esas que sólo pueden concebirse y realizarse sobre la propia pizarra. Fue un "toma y daca", iniciado desde la zona media propia, llevando la pelota prendida de sus botas, para plantearse ante el área contraria. Faltó que hubiera culminado en gol el remate final de Olalde para que la jugada hubiera quedado como modelo en la más pura antología futbolística. Ese fue el aldabonazo o una muestra de lo que debería ser la actuación posterior de estos hombres, en los cuales descansó la principal acción ofensiva del bando local.

El planteamiento del encuentro se hizo un poco cautamente por el Burgos. Cerrando líneas atrás para evitar la penetración peligrosa del Gijón. En este orden se comportó también magníficamente. Porque aparte las brillantes y eficaces intervenciones de Payno "in extremis", cierto es que José Luis hizo una labor de medio de cierre regular y perfecta, sin un fallo; Rodríguez sujetó muy bien a Valdés y acusó su clara visión en varios cruces de ayuda a sus compañeros; López también pudo con Churruca y Zamora, bien ayudado de cerca por José Luis, se sintió asimismo a gusto y fue un contrafuerte eficaz. Asimismo, el Burgos replegó algo a Goyarán y mucho a Galilea, mientras que Sistiaga, el gran medio de toda la temporada, se encontró en este día más flojo y sin encontrar su posición exacta.

Ello permitió que el Gijón se adueñara del centro del campo, merced sobre todo a la gran labor ordenadora de Puente, asistido de portentosas facultades. En el centro del campo existía una laguna por parte burgalesa. Se ha dicho muchas veces que quien domina esa zona ancha es quien termina venciendo. Sin embargo en la presente ocasión se quebró esa regla. No puede negarse que el Gijón fue quien ejerció principal hegemonía en dicha demarcación; pero el Burgos supo defenderse y sobre todo supo contratacar con rapidez y decisión. En ello estribó la razón de su victoria. Llegó su primer gol en un momento psicológico espléndido, cuando se luchaba contra el intenso viento reinante y cuando aún el juego se debatía con esa incertidumbre que siempre supone el cero a cero en el marcador. Fue una jugada más llevada entre Olalde e Iturricha en perfecta coordinación, con remate final del interior, en el que Solana tirándose defectuosamente también colaboró algo en la consecución del gol burgalesista.

Con anterioridad y posterioridad a ese tanto, el Gijón tuvo dos oportunidades muy claras. La primera fue en el minuto 20 y la segunda habría de serlo en el 45, justamente cuando se llegaba al descanso. En ambas ocasiones Payno se encontró frente a Solabarrieta totalmente solo y la decisión del meta local, salvó con éxito ese par de situaciones que parecían de gol cantado. Nada más iniciarse el segundo tiempo, el Gijón, con un gol en contra y sin nada que defender, adelantó más sus posiciones y se lanzó a una ofensiva decidida. Atacó con decisión y sin pausa. Fruto de ello, llegó un espléndido remate de Solabarrieta de cabeza en el minuto dos, al que Payno replicó con una no menos espléndida parada y cuatro minutos después, era Iglesias quien engatillaba un tremendo disparo al que Payno oponía otra magistral intervención.

En esa fase crucial, de cierto agobio creado por un Gijón que buscaba equilibrar la pugna y aún superarla, llegó otra providencial jugada de Olalde. Su escapada personal fue cortada al final en falta por Herrero para evitar la penetración del interior burgalés. Dicha falta la sacó Galilea en corto sobre Olalde, quien dio unos pasos

(Pasa a la página siguiente)

«EL EQUIPO ESTA CON MUCHA MORAL Y ASPIRAMOS A TODO», DICE ELIZAGA

«Deseo que esta victoria sirva para que el Burgos se mantenga en Segunda División», manifiesta Galarraga

Nada más señalar el final del encuentro el señor Orellana, nos dirigimos al vestuario. Todavía llegamos a tiempo para asistir al desfile de los jugadores por el túnel que conduce a las respectivas casetas y vemos cómo Galarraga, hoy preparador del Gijón y anteriormente del Burgos, felicita efusivamente a Payno por su brillante actuación bajo los palos.

Después de una breve pausa, iniciamos la charla. Su gesto de felicitación al guardameta burgalés era ya bastante elocuente; pero, no obstante, al comenzar la entrevista se insiste en la pregunta:

—¿Qué le ha parecido Payno?

—Fantástico. Creo que él ganó el partido.

—¿Su impresión general del juego?

—Ha sido un partido nivelado de fuerzas

—¿Cómo explica entonces la diferencia en el marcador?

—El Burgos se ha mostrado más efectivo. Nosotros en momentos decisivos, cuando el marcador estaba a cero y luego en otras ocasiones, hemos tenido oportunidades claras que no se acertó a hacer fructificar. Ha sido el portero burgalés, quien merced a sus excelentes intervenciones mantuvo imbatido su meta y eso ha pesado decisivamente en la marcha posterior del encuentro.

—¿Qué diferencia ha encontrado entre el Burgos que jugó en El Molinón y éste que actuó hoy en El Plantío?

—He de decir que el Burgos fue el equipo más destacado de cuantos han pasado este año por El Molinón. Jugó bien, marcando bien a nuestros hombres base y cuajó un gran partido. Hoy ha tenido que emplearse de otra forma; pero su gran espíritu de lucha y su sentido de la anticipación le ha conducido a la victoria.

—¿Satisfecho de la actuación de sus jugadores?

—No, francamente no. Mi insatisfacción no por el cero derrota, sino por el cero que nos llevamos en el casillero propio. Esto es lo que constituye mi rompecabezas y preocupación de toda la temporada. No tiramos con intención y no hacemos goles.

—¿Resultado justo?

—Sí. Podíamos haber marcado en algunas ocasiones; pero lo cierto es que el portero también juega y lo ha parado todo.

Para poner colofón a la charla se le pregunta a Galarraga si quiere decir algo para los burgaleses, que siguen recordándole como un excelente preparador y un modelo de caballerosidad. El guipuzcoano pone esta rúbrica a sus palabras:

—Deseo que esta victoria sirva para que el Burgos se mantenga en Segunda División.

Pasamos luego a entrevistar a Elizaga, quien llega sonriente y a modo de saludo, nos dice.

—Estoy encantado. El Gijón es siempre un duro escollo y el haberlo salvado victoriosamente nos da un respiro enorme

—¿Por qué se ha ganado?

—Entiendo que se ha jugado bien. Los hombres del Burgos, como profesionales conscientes, sabían lo mucho que se jugaban en este partido y se han superado de principio a fin. No han desmayado un solo momento y esa ha sido la razón del triunfo.

—¿Pero quiénes han sido los destacados?

(Pasa a la página siguiente)

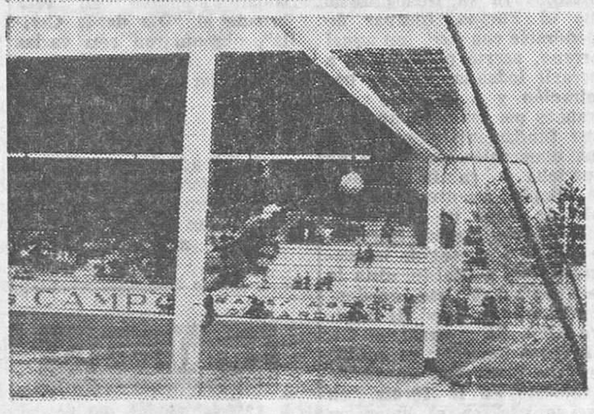

Así entraron los dos goles del Burgos en la puerta del Gijón (Foto FEDE)

RESULTADOS Y CLASIFICACIONES

PRIMERA DIVISION

Pontevedra, 1; Barcelona, 0.
Español, 0; Atlético de Madrid, 1.
Real Madrid 2; Elche, 0.
Real Sociedad, 1; Betis, 0.
Sevilla, 1; Sabadell 0.
Málaga, 0; Córdoba, 1.
Zaragoza, 0; Valencia, 0.
Atlético de Bilbao, 0; Las Palmas, 1.

	J.	G.	E.	P.	F.	C.	P.
Real Madrid	26	14	9	3	51	23	37+11
Barcelona	26	14	6	6	42	26	34+ 8
Valencia	26	12	8	6	46	31	32+ 6
Las Palmas	26	14	4	8	44	37	32+ 8
Atlético de Madrid	26	11	8	7	34	25	30+ 4
Zaragoza	26	11	7	8	32	30	29+ 3
Pontevedra	26	11	6	9	33	33	28
Atlético de Bilbao	26	9	9	8	46	25	27+ 1
Español	26	10	5	11	39	38	25— 1
Málaga	26	8	8	10	27	34	24— 2
Elche	26	9	5	12	23	35	23— 3
Real Sociedad	26	8	5	13	32	35	21— 5
Sabadell	26	8	5	13	30	42	21— 5
Córdoba	26	9	2	15	30	50	20— 6
Betis	26	7	3	16	28	50	17— 9
Sevilla	26	5	6	15	27	50	16—10

SEGUNDA DIVISION

(Grupo primero)

Langreo, 0; Celta, 1.
Oviedo, 2; Badalona, 0.
BURGOS, 2; Gijón, 0.
Torrelavega 0; Osasuna, 0.
Valladolid, 1; Santander, 0.
Lérida, 2; Ferrol 0.
Coruña, 6; Europa, 1.
Badajoz, 2; Rayo Vallecano, 2.

	J.	G.	E.	P.	F.	C.	P.
Coruña	26	15	7	4	47	25	37+11
Valladolid	26	15	6	5	43	23	36+10
Gijón	26	13	6	7	43	29	32+ 6
Rayo Vallecano	26	12	6	8	36	37	30+ 4
Celta	26	12	5	9	43	27	29+ 5
Oviedo	26	10	8	8	37	25	28+ 2
Ferrol	26	12	4	10	33	30	28+ 2
Badalona	26	12	4	10	39	23	28+ 2
Santander	26	11	5	10	38	29	27+ 1
Burgos C. F.	26	9	9	8	31	32	27+ 1
Langreo	26	10	3	13	28	34	23— 3
Badajoz	26	9	2	15	26	46	20— 8
Torrelavega	26	6	7	13	23	37	19— 7
Europa	26	7	4	15	28	53	18— 8
Osasuna	26	5	7	14	27	43	17— 9
Lérida	26	5	7	14	20	49	17— 9

(Grupo segundo)

Jaén, 2; Castellón, 1.
Calvo Sotelo, 2; Granada, 1.
Hércules 6; Atlético de Ceuta, 0.
Cádiz 0; Huelva 1.
Alcoyano 4; Jerez, 1.
Mallorca 1; Mestalla 0.
Levante 1; Constancia, 1.
Tenerife, 0; Murcia, 0.

	J.	G.	E.	P.	F.	C.	P.
Granada	26	15	6	5	40	18	36+10
Calvo Sotelo	26	15	5	6	39	19	35+ 9
Alcoyano	26	13	6	7	31	28	32+ 6
Atlético de Ceuta	26	12	5	9	29	28	29+ 3
Tenerife	26	10	8	8	34	24	28
Murcia	26	9	10	7	27	19	28+ 2
Mallorca	26	9	9	8	29	23	27+ 1
Jerez Deportivo	26	9	8	9	26	34	26
Cádiz	26	10	6	10	29	29	26
Huelva	26	7	10	9	23	22	24— 2
Mestalla	26	12	0	14	40	27	24— 2
Real Jaén	26	7	9	10	27	36	23— 3
Levante	26	6	10	10	23	32	22— 4
Hércules	26	9	3	14	36	37	21— 5
Castellón	26	6	9	11	19	27	21— 3
Constancia	26	5	4	17	17	66	14—12

TERCERA DIVISION

(Grupo cuarto)

Tudelano, 5; Eibar, 0.
Euskalduna, 3; Real Unión, 2.
Haro, 6; San Sebastián, 2.
Motrico, 2; Touring, 1.
Oberena, 2; Logroñés 0.
Chantrea, 5; MIRANDES, 2.
Calahorra, 3; Mondragón, 1.
Elgoibar, 0; Alavés, 2.

	J.	G.	E.	P.	F.	C.	P.
Alavés	26	18	6	2	53	19	42+16
Eibar	26	19	2	5	65	24	40+14
Tudelano	26	14	6	6	61	39	34+ 6
Real Unión	26	12	8	6	36	24	32+ 6
San Sebastián	26	13	3	10	48	48	29+ 3
Chantrea	26	13	2	11	45	43	28+ 2
Logroñés	26	10	7	9	48	31	27+ 1
Oberena	26	11	5	10	43	33	27+ 3
Motrico	26	10	5	11	35	43	25— 3
Calahorra	26	10	4	12	41	44	24— 2
Haro	26	9	3	14	48	54	21— 5
D. Mirandés	26	8	4	14	35	62	20— 6
Euskalduna	26	7	4	15	28	49	18— 8
Mondragón	26	5	7	14	40	59	17— 7
Elgoibar	26	7	3	16	33	56	17— 9
Touring	26	4	7	15	36	69	15—11

(Grupo trece)

Ponferradina, 3; Salmantino, 1.
Béjar, 3; SAN JUAN, 0.
Sabero, 2; JUVENTUD, 0.
Júpiter Europa (aplazado).
La Bañeza 0; Leonesa, 0.
ARANDINA, 5; Castilla, 1.
Hullera, 2; Bembibre, 2.
Salamanca 2; Medinense, 0.

	J.	G.	E.	P.	F.	C.	P.
Leonesa	26	21	3	2	78	11	45+19
Salamanca	26	18	4	4	68	21	40+14
Ponferradina	26	16	3	7	58	22	35+ 7
Béjar	26	13	6	7	44	33	32+ 6
Europa Delicias	25	13	6	6	41	31	32+ 6
Sabero	26	12	3	11	34	37	27+ 1
Hullera	26	10	6	10	45	51	26
Júpiter	25	10	4	11	37	38	24
Bembibre	26	10	4	12	32	40	24
La Bañeza	26	8	6	12	32	40	22— 4
San Juan	26	8	6	12	40	54	22— 4
G Arandina	26	9	3	14	42	52	21— 5
D. Juventud	26	9	2	15	30	44	20— 6
Salmantino	26	8	3	15	31	53	19— 7
Medinense	26	7	3	16	23	61	17— 7
Castilla	26	3	2	21	16	62	8—18

M.E.C.D. 2017

DEPORTES 12

Fallecimiento de la madre de Goyarán

El pasado domingo culminó la dolorosa enfermedad que venía aquejando a la madre del jugador burgalés Goyarán, llegando a un triste y fatal desenlace en las primeras horas de la noche de dicho día.

Como ya es sabido, hasta el sábado se dudó de la alineación del bravo ariete burgalesista frente al Gijón, debido al estado de extrema gravedad que presentaba su madre. Por fin se desplazó a Burgos para jugar y terminado el partido, recibió la noticia de que su madre se hallaba en estado agónico, por lo que inmediatamente emprendió viaje hacia Lasarte, lugar de residencia de sus padres; pero a su llegada se había producido ya el óbito.

Para asistir al entierro y acompañar a Juanito Goyarán en tan tristes momentos, ayer se desplazaron a Lasarte el vicepresidente del Burgos, Sr. Estévanez, junto con otros directivos, entrenadores y diversos jugadores todos los cuales ostentaron la representación de la afición local que se asocia al natural y humano dolor de Goyarán en estas circunstancias.

DIARIO DE BURGOS hace patente asimismo el testimonio de su condolencia al pundonoroso jugador burgalesista.

TRIUNFOS DEL CELTA Y DEL RAYO VALLECANO EN LOS CAMPOS DEL LANGREO Y DEL BADAJOZ

El Lérida batió con claridad al Ferrol (2-0)

Badajoz. — A los 12 minutos, Ortega, aprovecha un fallo de la defensa contraria y marca el primer tanto rayista. A los 13 minutos del segundo tiempo, el mismo Ortega logra el segundo. García Temprano falla y entrega un balón a Grande, que desde cerca envía el esférico a las mallas.

Dominio alterno en el primer tiempo y total de los pacenses en la segunda parte, aunque sin ningún fruto, por lo desordenado de sus avances frente a una defensa muy segura y eficaz.

Destacaron Mendieta, Chufi, Ortega y Raez en el Rayo. Del Badajoz no se puede destacar a nadie.

Badajoz. — Carmet; Palacios, García Temprano, Hidalgo; Anta, Pereira; Felix Suárez, Galán, Lamata y Pérez Lozano.

R. Vallecano. — Mendieta; Rubio, Hernández, Chufi; Raez, Arias; Felines, Sierra, Ortega, Grande y Bordons.

EL FERROL, DERROTADO EN LERIDA

Lérida. — De salida, el partido resulta apático, pero al transcurrir del tiempo el Lérida se hace con las riendas del encuentro y el juego obtiene calidad. Y así, en el minuto 30 del primer tiempo, en un avance del once local, la pelota sale a córner. Sacada la falta por Fuentes, se origina un barullo ante la meta ferrolana, que resuelve el extremo Rabassa marcando el primer gol de la tarde.

En el segundo tiempo, el Ferrol domina completamente al Lérida y busca codicioso el empate, pero sus disparos a puerta son flojos o salen altos. Pese a este dominio, en uno de los contraataques, el once local logra marcar de nuevo, al aprovechar Bautista un pase del balón del defensa del Ferrol a su guardameta, que no logra detener Zumalave, aprovechando aquél la ocasión para marcar a placer en el minuto 36.

La tónica del partido continúa hasta el final con dominio por parte del equipo visitante con creación de auténticas situaciones de peligro que obligan a constantes intervenciones de Crespillo, y así se llegó al final del encuentro.

Lérida. — Crespillo; Pascual, Farras, Rori; Pepín, Buján; Rabassan, Fuentes, Bautista, Martí y Modesto.

Ferrol. — Zumalave; Paredes, Arturo, Noriega; Costoya, Castell; Ringo, Castro, Germán, Roberto y Juan.

PIERDE EL BADALONA EN OVIEDO

Oviedo. — En el estadio Carlos Tartiere y bajo las órdenes del colegiado señor Campello, que tuvo una actuación discreta se jugó este partido.

Los goles llegaron, el primero, a los 16 minutos por medio de Fidalgo, al rematar una falta contra el portero catalán. El segundo, llegó en el minuto 24 de la segunda parte, al lanzar Kini, tras driblar a varios contrarios.

El encuentro fue correcto, con dominio del Oviedo durante los noventa minutos, salvo algunos contraataques del Badalona.

Destacados fueron: Matamala y Martí por el Badalona y Tensi e Icazuriaga en la defensa local y Manolet y Fidalgo en la delantera y media, respectivamente.

Oviedo. — Mesa; Poladura, Tensi, Juan Manuel; Icazuriaga, Manolet; Kini, Fidalgo, Quirós, Azurmendi y Montalvo.

Badalona. — Casani; Franch, Arenos, Matamala; Torrens, Romea; Juan Luis, Taulats, Iradian, Diego y Martí.

GOLEADA EN LA CORUÑA

La Coruña. — Partido sin historia, por cuanto el Deportivo, sin llegar a cuajar un gran encuentro, se impuso de manera concluyente al Europa, que vino con la intención de defenderse, pero no pudo en ningún momento ni con la fuerza ni con la potencia rematadora de los locales.

A los siete minutos, Beci se interna, centra y Chapela II mete el pie y consigue el primer tanto. Minutos más tarde, el Europa pierde la mejor oportunidad de toda la tarde, al disparar Barberá a puerta vacía. Inmediatamente, en un avance deportivista, José Luis recibe la pelota y por alto consigue el segundo gol.

Continúa la presión local y a los 40 minutos, Chapela I saca una falta desde fuera del área y consigue el tercer tanto.

El segundo tiempo mantiene la tónica del anterior. A los 9 minutos. Beci se interna, pasa a Chapela II y éste consigue el cuarto tanto. A los 29 minutos, el Europa consigue el tanto del honor: hay una mano de Aurre dentro del área y el consiguiente penalty lo transforma Barberá en el 4-1.

A los 37 minutos, Chapela II se interna, cede a su hermano y éste no tiene más que empujar la pelota para marcar el quinto gol.

El 6-1 llega a los 46 minutos; Aurre saca una falta desde fuera del área y marca directamente.

Europa. — López; Iborra, Madir, Pedrín; Llopis, Mestres, Elizondo, Rojas, Paquito, Barberá y Luna.

Deportivo. — Joanet; Aurre, Campanal, Domínguez; Sertucha, Manolete; Loureda, Chapela II, José Luis, Chapela I y Beci.

VICTORIA CELTICA EN LANGREO

La Felguera. — El único gol del encuentro fue marcado a los 4 minutos de la primera parte. Félix lanzó un tiro sobre puerta, el portero local rechazó y Riveros remató a las mallas. No hubo ninguna jugada de mérito. El Celta se limitó a alejar todos los balones que llegaban a su área.

Destacaron por el Celta, Herminio, Costas y Viñas. Por el conjunto local nadie merece distinción.

Arbitró el señor Teja, de Santander, sin complicaciones.

Langreo. — Martín; Jáuregui, Pastor, Falito; Rodri, Miranda; Joselín, Santamaría, Nicox, Alonsa y Nito.

Celta. — Rey Tapia; Herminio, Lasheras, Canario; Costa, Manolo; Lito, Rivera, Riveros, Viñas y Félix.

EMPATE A CERO EN SAN JUAN

Torrelavega. — Partido sin historia. Ambos conjuntos jugaron con desgana, ya que los dos clubs se consideran ya descendidos a Tercera División. El mejor de los veintidós fue Lombardía, el guardameta local. En el Osasuna destacó la defensa. Al Osasuna se le anuló un gol en el segundo tiempo por fuera de juego. El público abucheó a los jugadores. El Torrelavega sacó cinco córners por dos de los pamplonicas.

Osasuna. — Marcos; Not, Aroyabe, Armendáriz; Sarasa, Santamaría; Jordana, Escolá, Castany, Hita y Jiménez.

Torrelavega. — Lombardía; Rodríguez I, Gómez, Echevarría; Cardos, Rodríguez II; Pintos, Diéguez, Arce, Seminario y Benítez.

MINIMO TRIUNFO SANTANDERINO

Valladolid. — Valladolid, 1; Santander, 0.

Arbitraje contemporizador del guipuzcoano, Sr. García Jaime.

Valladolid. — Aguilar; Lariño, Rivas, Quique; Melo, Marañón; Moya, García, Lizarralde, Martínez y Román.

Santander. — Illumbe; Zamanillo, Roldán, Chisco, Chinchón, Zoco; Gento III, Molina, José Jorge, Durando y Juan Carlos.

El único gol del encuentro lo marcó a los 19 minutos Román a pase de García.

Mayor dominio de los locales, pero sin profundidad en las jugadas, por lo que se estrellaron una y otra vez ante la enérgica y cerrada defensiva de los santanderinos.

Juventud y San Juan perdieron (2-0 y 3-0) en sus salidas a Béjar y Sabero

Factor decisivo en la derrota jocista fue la lesión de Marcos, poco antes de concluir el primer tiempo cuando se mantenía el empate a cero

Sabero. — El equipo local ha derrotado al Juventud de Burgos por dos tantos a cero.

A las órdenes del señor Abad, de Valladolid, los equipos formaron así:

JUVENTUD. — Fernández; Pérez, Marcos, Zabala; Larrea, Lucas; Iñiguez, Javier, Maguregui, Isidro, Prieto.

SABERO. — Larraz; Graciano, Riesgo, Cecilio; Caloto, Pin; Arsenio, Ovalle, Villamañé, Molero, Sierra.

El dominio del conjunto local fue muy intenso durante todo el primer tiempo, pues tenía el viento a favor, pero la defensa del Juventud se mostró muy segura y desbarató todos los intentos de penetración por parte de los delanteros locales.

A los 35 minutos, se lesionó el defensa central Marcos del Juventud, a la salida de un córner, en un encontronazo con el delantero local Molero. Hubo que darle cinco puntos de sutura en una ceja, y ya no volvió a salir al terreno de juego.

Esto hizo que durante la segunda parte, pese a tener el viento a favor, se vieran también los burgaleses dominados intensamente y fue además cuando marcaron los delanteros locales, los dos goles del partido.

El primer tanto fue conseguido a los once minutos. Escapó el delantero Sierra, hasta el poste, centró retrasado para que Villafañé, de suave tiro, consiguiera el primero.

El segundo tanto vino a los 20 minutos. Lo marcó Arsenio, que desbordó a la defensa burgalesa y solo ante el portero, marcó imparablemente.

Por el Sabero hay que destatacar a todo el equipo, especialmente el delantero Arsenio. Por el Juventud, muy bien Fernández, que ha hecho paradas de mucho mérito, Marcos hasta que se lesionó y Zabala.

MENCHETA

COMENTARIO

Sabero, 24.—Dos circunstancias bien distintas entre sí, pero que han favorecido por igual al equipo de casa, han sido las que, prácticamente, han dejado en la cuneta al Juventud en el encuentro de esta tarde.

La principal de ellas, aparte del fútbol que han practicado los del Sabero, que verdaderamente ha sido bueno, fue el verse dominados por tocarle actuar con el viento en contra en los cuarenta y cinco minutos iniciales.

Esta táctica de contención a que se vieron obligados los visitantes por la ayuda que el aire suponía para los jugadores locales, muy entusiastas toda la tarde, hizo que las facultades físicas del «once», forzadas al máximo, tuvieran reflejo en la continuación del encuentro.

No obstante la dificultad, el Juventud consiguió llegar a la caseta sin que se le marcara ningún gol, pero con la rémora de la segunda circunstancia. Este es, nada más y nada menos que la baja de su defensa central, Marcos, uno de los más eficaces en la línea.

En la continuación, como puede comprenderse, el aire lo tenía de espaldas el Juventud. Con el tanteador a cero, hubiera sido muy diferente el resultado, de no salir diez hombres solamente, pues Marcos, lesionado en la ceja, hubo de quedarse en la caseta.

La táctica, seguramente por orden del entrenador, volvió a ser la misma que la de la fase anterior y ya sólo pudimos ver a un equipo que prestaba su máxima atención a la defensa de su marco.

Ni aun después de encajar el segundo tanto pudo el Juventud inquietar a Larrea, por falta de efectivos en la línea delantera, más que por falta de juego.

No obstante lo reseñado, el Sabero ha conseguido una victoria merecida, pues supo dominar a su adversario en los dos tiempos y los dos tantos fueron fruto de su perseverancia para batir a Fernández, el cual tuvo bastante trabajo, resuelto en la mayoría de las ocasiones con el calificativo de sobresaliente.—(Mencheta)

En Béjar perdió también el San Juan

Béjar.—Bejar, 3; San Juan, 0.

Con tarde desapacible y muy poco público, se ha celebrado el encuentro Béjar Industrial - C. D. San Juan, cuyo resultado final ha sido el de 3-0 a favor de los locales.

Dirigió el partido el señor Rueno, del colegio leonés, auxiliado por liniers del mismo colegio y a cuyas órdenes los equipos presentaron estas alineaciones:

C. D. SAN JUAN.— Solares: Castroviejo, Quirce, Amós; Díaz, Bartolo; Petete, Cano, Lambarri, Santi y Sedan.

BEJAR INDUSTRIAL.— Javi; Manolín I, Gil, Vavá II; Hernández, Pepín; Didí, Paulino, Pineda, Manolo II y Blázquez.

A los diez minutos de juego inauguró el Béjar el marcador, por mediación de Paulino, al recoger un pase de Didí y batir a la media vuelta y por bajo a Solares.

En el minuto 43, Blázquez, a la salida de un corner logró el segundo tanto para los bejaranos, con cuyo resultado finalizaría la primera parte.

En la reanudación y a los cuatro minutos, Blázquez de nuevo, a un pase de Paulino y tras driblar a dos contrarios, logró establecer el definitivo 3-0.

El juego fue pobre en sí. Por los bejaranos destacaron Blázquez, Pineda y Pepín y por los burgaleses, su «meta» Solares y la defensa, principalmente su lateral, Amós.

El arbitraje bien en líneas generales.— (Mencheta)

COMENTARIO

El partido fue flojo, en líneas generales, toda vez que la nula resistencia del conjunto del San Juan permitió que el Béjar campeara a sus anchas por el terreno de juego y diera una profundidad y acoso que los visitantes se vieron obligados a encerrarse en su parcela.

A nuestro juicio, el equipo del San Juan salió, a priori, como víctima propiciatoria, dejando a un lado todo intento de acercamiento al área bejarana, en aras de una defensa a ultranza, la cual le permitiera no salir aún más derrotados, de Mario-Emilio.

El Béjar, sin forzar ningún momento su tren de juego, se ha desembarazado rápidamente de su contrario, bailando muchas veces al son que la misma defensa burgalesa tocaba, o sea, sabiendo buscarle las vueltas para llegar hasta el cancerbero.

En resumen, un partido sin pena ni gloria.—(Mencheta).

Gran triunfo del Burgos frente al Gijón

(Viene de la página anterior)

y su imponente cañonazo se convirtió en el segundo tanto.

Allí se acabó el partido. Siguió éste presentando la tónica que hasta el momento había ofrecido. Es decir, un mayor dominio del Gijón por causa de la hegemonía que ejercía en el centro del terreno; pero ya sus ataques no fueron tan penetrantes ni intencionados. El segundo tanto causó un efecto demoledor en la moral de sus hombres. Por el contrario, fue el Burgos quien a base de rápidos contraataques tuvo ocasiones de gol hecho que no cristalizaron de forma un tanto providencial para el Gijón. Pero el triunfo estaba ya fraguado. El tiempo iba pasando y para frenar la ofensiva gijonesa, haciéndole perder mordiente, Goyarán se pegó a Puente, verdadero motor del cuadro asturiano y Castañón iba de un lado para otro, obstaculizando a todos.

Cuajó el Burgos un buen partido ante un Gijón que haciendo gala de un gran sentido deportivo y por no considerarse aún descartado para la lucha final, pensando en la promoción, planteó el partido en abierta y difícil pugna. Eso hace más meritoria la clara victoria burgalesa. Contribuyeron a ella todos sus hombres con una dosis de voluntad y acierto muy estimables. En este orden todos son merecedores del más encendido elogio. Y sobre ese tono medio de acierto y de lucha, emergió la relevancia individual de tres hombres que ya hemos citado en el transcurso de la crónica. Fueron Payno en la puerta y Olalde con Iturricha, sobre todo éste, en la delantera.

El Burgos se dio cuenta de que no podía plantear la lucha de igual a igual al Gijón en el centro del campo. Por ello cedió esta parcela al Gijón; pero supo formar dos bloques bien definidos y eficaces. Uno defensivo, en el que todos brillaron a gran altura y otro ofensivo, lanzado a base de réplicas rápidas, que le dieron pleno resultado. En el centro del campo Galilea fue quien más ordenó en el primer tiempo, para replegarse en la continuación y entregarse a una tarea destructora de los avances gijoneses. Luego, ya en el segundo tiempo, Goyarán y Castañón tuvieron la misión de aparecer sobre el centro, obstaculizando a los contrarios y lanzando a sus compañeros en contrarréplicas bien montadas, como lo acredita que las ocasiones de gol menudearan.

Fue el Gijón un equipo con hechuras de conjunto de clase. En este día el armador de todo su juego fue Puente. La actuación de este fue perfecta de principio a fin. Mandó mucho y cortó un poco en el centro del terreno. En aquella zona se erigió un poco en plan de coloso y mandón absoluto. Pero ya hemos dicho que el Burgos, incapaz de oponérsele con éxito en aquel terreno, acertó plenamente a cerrarle todas las vías de penetración y a montar sus avances por las alas, apoyándose fundamentalmente en la fina concepción de juego de Iturricha y en la potencia de Olalde. Puente fue asistido de cerca por Alberto, pues el otro medio, Herrero, se dedicó a perseguir infructuosamente a Olalde, vista la peligrosidad de éste, quedando Alonso un poco de hombre libre. En general, el Gijón acusó maneras de equipo de clase innegable, puesta de manifiesto en la forma en que se pasaron el balón en algunas fases del partido y en la elasticidad que exhibieron en conjunto; pero no hubo individualidades destacadas, excepción hecha la de Puente, el hombre sobre el cual giraron todos los demás.

Dirigió el encuentro el colegiado Sr. Orellana, quien en general acertó y tuvo una actuación cómoda facilitada por la extraordinaria corrección de ambos contendientes. En este orden, el Gijón merece calificativo de matrícula de honor, ya que ni un mal gesto, ni la menor estridencia extradeportiva, enturbió su actuación. Otro tanto puede decirse del Burgos. El señor Orellana tuvo algún despiste en el primer tiempo, siendo el más peligroso el correspondiente a la jugada final de dicho periodo, en que Solabarrieta, partiendo de una posición ilegal estuvo a punto de establecer la igualada, de no haber asistido la inspiración a Payno. Ya en la continuación, todo discurrió más normal y su labor resultó perfecta.

A sus órdenes los equipos formaron así:

Real Gijón — Solana; Granero, Alonso, Eraña; Puente, Herrero; Churruca, Iglesias, Solabarrieta, Alberto y Valdés.

Burgos. — Payno; Rodríguez, Zamora, López; Sistiaga, José Luis; Iturricha, Galilea, Goyarán, Olalde y Castañón.

Un gol fue marcado en cada tiempo. El primero a los 38 minutos de juego, como consecuencia de un avance llevado perfectamente entre Iturricha y Olalde, al que éste puso el colofón de un remate cruzado. Solana se lanzó a por la pelota; pero ésta hizo un extraño y le pasó por debajo de su cuerpo, colándose en el marco. A los 7,5 de la segunda parte, Olalde es objeto de falta por Herrero para cortar un avance. Saca Galilea el castigo, cediendo a Olalde, quien avanza unos pasos con el balón, para terminar largando un cañonazo, que se estrella en el travesaño; pero la pelota rebota en el cuerpo de Solana, que se había estirado para intentar el despeje y termina alojada dentro de la portería.

Es el 2-0 que habría de quedar inamovible y dando fe de una meritoria victoria del Burgos, lograda a lo largo de un partido con bonitas alternativas, muy movido y disputado con rapidez.

Antes de iniciarse el juego, un grupo de alumnas de la Escuela de Comercio, que habían celebrado en esta jornada el "Día de la Cerilla", obsequiaron con varias muestras de ese producto a los jugadores de ambos equipos.

ARQUERO

Conductor: Circule por la derecha: muchas veces no es que falte espacio en la carretera, es que no se aprovecha bien.

OPINION DE LOS ENTRENADORES

(Viene de la página anterior)

—No ha habido destacados ni no destacados. En este día no han existido lunares. Luego Olalde ha acertado dos veces con su remate y el 2-0 se ha producido justamente.

—¿No cree que la actuación de los respectivos porteros ha sido la clave del resultado?.

—Hombre, en el primer gol Solana ha tenido un fallo, que es accidente que puede darse en cualquier partido. Payno no ha hecho más que ratificar el gran momento por el que atraviesa. Ya el pasado domingo en Balaidos cuajó otra actuación espléndida de seguridad

—¿Le ha gustado el Gijón?

—Es equipo fuerte, con técnica que quizá hubiera lucido más en un campo mejor que el nuestro que es bastante irregular en su terreno. Sus hombres se pasan bien la pelota y acusan elasticidad. Creo que después del 2-0 se han venido abajo. Aunque han seguido presionando, lo han hecho sin la convicción y fuerza del principio. Por eso ha sido relativamente fácil superarles. Los momentos de mayor peligro los crearon antes de producirse el 2-0. Después de conseguirse el segundo gol local, no ha habido apuros demasiado serios para nuestro marco.

—¿Hay muchas esperanzas de cara al futuro?

—Esas no las hemos perdido nunca. En Ferrol tenemos una cita clave para nosotros, sin olvidar luego la salida a Pamplona. Todo ello, pensando siempre en que aquí no debemos ceder ningún punto.

—¿A quién destacaría en el Gijón?

—A su medio Puente. En el segundo tiempo retrasamos más a Goyarán para que le marcara de cerca. Esto ha hecho que nuestro delantero no estuviera adelante como en otras ocasiones y no haya brillado en la función de ataque; pero ha hecho para mí un partido muy práctico.

Y dicho todo esto, Elizaga termina:

—El equipo está con mucha moral. Iremos a todos los campos pensando en conseguir lo máximo. Eso puede darlo por seguro.

Pues nada, que así sea. Que ese estado de gran moral e ilusionada esperanza se traduzca en positivos resultados.

ARQUERO

FUTBOL JUVENIL

El At. de Burgos derrotado por 3-0 en Valladolid

Valladolid. — Salvó bien el conjunto vallisoletano la primera eliminatoria frente al campeón burgalés, con el cual igualó a cero goles en el partido de ida. Los colegiales, en un gran primer tiempo, dejaron resuelto el resultado con tres goles, marcados por Clemente a los 26 minutos, por Ortega momentos después y por Fernández al lanzar un penalty poco antes de llegarse al final de la primera mitad. Dominó mucho el equipo vencedor, que jugó a favor del viento y con mucha velocidad y excelente técnica.

Posteriormente, con el marcador resuelto, los vallisoletanos se dedicaron a jugar tranquilamente, con peligrosos contragolpes y con una buena defensa. El equipo burgalés dominó de forma clara en algunas fases; pero su ataque careció de jugadores con sentido práctico. Cada equipo contó en este segundo tiempo con un tiro al palo y sin más variaciones y con algunas ocasiones de gol claras para unos y otros se llegó al final.

Buen partido, pues, de los colegiales, con buen labor de todos hasta el descanso y en especial de Rollán, Clemente, Villahoz y Burgos. En los burgaleses, muy bien el delantero centro y el meta. El equipo jugó bien después del descanso aunque con poco acierto rematador.

Arbitró bien el señor Lamarca.

Onésimo Redondo. — Alba; Rollán, Asensio, Juan; Coca, Fernández; Barroso, Ortega, Burgos, Clemente y Villahoz.

Atlético de Burgos. — Nani, Ufano, Moreno, Soriano; Fadón, Antón; Vida, Gallego, Monge, Andújar y José.

La Arandina mejora su "gol average" general al vencer al Castilla por 5-1

Aranda. (De nuestro corresponsal).— No existía preocupación alguna en torno al partido liguero que se había de celebrar en la tarde del domingo, basado, como es lógico, por su actual clasificación de guardián del farolillo rojo del grupo. Si cabe, interesaba a la Arandina mejorar su goal average general con miras a un posible empate a puntos en el momento de la clasificación final y eso lo ha logrado.

La tarde no era muy agradable, pues reinaba fuerte viento y un tanto fresco y el equipo visitante llegó a las 4,15 estando anunciado el comienzo del partido a las 4,30, por lo que sufrió un retraso de 13 minutos respecto del horario previsto.

Un avance inicial de los visitantes que juegan a favor del viento, es la única nota destacada en esta primera parte a su favor, pues pronto se deja sentir el dominio local. En el minuto siete se saca el primer córner contra la puerta palentina y un minuto después se saca el segundo, que en esta ocasión, lo hace De la Peña, muy cerrado hasta el extremo de que el balón pega en el poste contrario pero entra en el terreno de juego y es entonces cuando Rial lo impulsa a la red inaugurando el marcador. Sin duda por este primer tanto y la facilidad de su obtención, imprime un exceso de confianza entre las filas locales, siguiendo un juego anodino y aburrido. Se sacan sendos córners contra los visitantes en los minutos 18, 27 y 30 y en el 39, un buen tiro raso de De la Peña desde fuera del área, entra por la escuadra, estableciendo el 2-0, con cuyo resultado se llega al descanso.

A los dos minutos de la continuación, se produce otro córner contra la puerta palentina, que saca De la Peña y remata limpiamente de cabeza Miranda, pero un defensa despeja cuando ya el balón había rebasado la línea de gol y el colegiado pita el tanto, que es el 3-0; en el minuto siete se saca el único córner del encuentro contra la puerta local; un minuto después nuevo córner contra los visitantes; en el 14 se produce una jugada que es muy aplaudida entra Pepín desde la línea de córner y Rial remata hacia atrás magníficamente, deteniendo Barrios el tiro por intuición; en los minutos 16 y 17 nuevos córners contra los visitantes; en el 22, se interna Vielva, cede el balón a Cuende y éste marca el tanto del honor para su equipo. Un minuto después, un buen tiro de Paito pega en la cepa del poste y sale fuera el balón; se anima con estas jugadas el partido y en el minuto 25, Rial lanza un tiro raseado y cruzado que establece el 4-1; en el 33, a centro de Miranda, Pepín cierra la cuenta con el definitivo 5-1 a favor de la Arandina; nuevos córners contra los visitantes en los minutos 43 y 44 y se llega a la finalización del partido con el resultado anteriormente indicado.

Ha sido un partido de poca calidad, podríamos decir sin interés, uno de estos partidos de trámite, que no resultó tan aburrido por los goles que se marcaron, aunque en el primer tiempo estuvieron bastante distanciados, claro que con pleno dominio local, como lo prueban el número de córners sacados.

El Castilla, a juzgar por lo que le vimos, tiene justificada su clasificación y su puesto en la misma, pues salvo algunas cosas de alguna individualidad, ha demostrado ser el peor conjunto que ha desfilado por nuestro campo en la presente temporada.

La Arandina, sin emplearse a fondo, jugó bien, respondiendo todo el equipo claro que prácticamente no tenía enemigo enfrente, pero al fin y al cabo, cumplió y cubrió su cometido que era el de mejorar su "gol average".

El colegiado vallisoletano señor Gutiérrez, que hizo un perfecto arbitraje, asistido en las bandas por los también vallisoletanos señores Santamaría y Arias, alineó a los equipos de la siguiente forma:

Castilla: Barrios; Juanito, Gredilla, José Ramón; Ramos, Lacarra; Vielva, Cuende, Paito, Cano, Rodríguez. La característica de este último jugador fue la de estar siempre en fuera de juego, siendo contadas las veces que tocó la pelota.

Arandina: San José; Calderón, Iglesias, Febrero; Eduardo, Emilio; Miranda, Pepín, Rial, De la Peña, Cardeñosa I.

Mobylette

El ciclomotor de resultados comprobados.
VENTA Y SERVICIO
Merced. 13. — BURGOS

Lambretta

125 — 150 y 200 cc.
VENTA Y SERVICIO
Merced. 13. — BURGOS

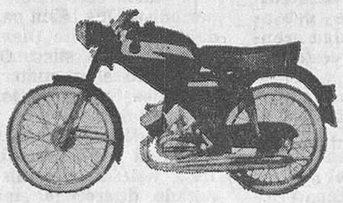

DERBI

— Subcampeona del Mundo en 50 cc. en 1967.
— Sin matrícula.
— Sin carnet de conducir.
— Sin Seguro de responsabilidad civil.
— Sin impuesto de lujo.
— Tres velocidades al pie, pedal de arranque, etc.
— La técnica más avanzada en motorismo.
¡AH!
y la DERBIMATIC con cambio automático, sin correas y una sola cadena
Exposición y venta:
AGENCIA OFICIAL PARA BURGOS Y PROVINCIA
CASA BODERO
Llana de Afuera, 6. — Tlef. 202370. — BURGOS

M.E.C.D. 2017

MUNDILLO DEL TEATRO Y EL CINE

ROBARON LA EFIGIE DE CERA DE BRIGITTE BARDOT

Montreal (Canadá). — Ha desaparecido del museo de cera de esta ciudad, la efigie de la famosa artista francesa Brigitte Bardot. Se ofrecen cien dólares de recompensa a quien la entregue en el plazo de un mes, en el citado museo.

Se rueda «El león en invierno»

París. — Se rueda en París «El león en invierno». La acción tiene lugar en el siglo XII. Protagonistas son Peter O'Toole (izquierda) como Rey Enrique II y Katherine Hepburn, como Eleanor de Aquithania. — (Telefoto UPI-CIFRA)

NARCISO IBAÑEZ SERRADOR: «NINFA DE ORO» EN MONTECARLO

★ «Historia de la frivolidad» premio a la mejor realización y dirección

★ «No me gusta la televisión» dice el galardonado

Por Carmen SARMIENTO

(De los Servicios Especiales de "Efe")

Desde la terraza de su casa, Narciso Ibáñez Serrador contempla el «gran Madrid» (Foto M. Iglesias, de los servicios especiales de Efe)

"Historia de la frivolidad" es un programa escrito por Jaime de Armiñán y Narciso Ibañez Serrador, dirigido y realizado por este último, y fue seleccionado por Televisión Española para representar a nuestro país en el Festival Internacional de Montecarlo, donde ha obtenido la Ninfa de Oro a la mejor dirección y realización y el premio de la UNDA (Asociación Católica Internacional para Radio y Televisión). Es una comedia musical, especie de pequeña broma contra la falsa moralidad una sátira en suma de las miras excesivamente estrechas, con unos decorados y dibujos muy elocuentes de Mingote.

"HISTORIAS PARA NO DORMIR" :—: :—:

Ibañez Serrador añade un premio más a su larga carrera artística con un tema que difiere diametralmente de sus famosas "Historias para no dormir" en los que dosifica la sombra el ruido, la sensación de que algo avanza, en fin de todas esas cosas que producen terror.

—¿Qué técnica utiliza para producir terror y por qué se vale siempre de él en sus programas?

—Utilizo lo desconocido, lo que no se ve. Lo que se ve no asusta. La sensación de que existe algo cerca de tí que te amenaza pero que no sabes lo que es, da miedo. El monstruo con sus ojos y dientes para afuera da risa. Cuando empecé a hacer programas los hice de todo tipo, románticos, cómicos, etc., y comprobé que los de terror gustaban mucho, el público los agradecía más. Los mayores necesitan del miedo para asustarse y sentirse niños otra vez. El terror es una especie de cuentos para mayores, los únicos que pueden asustarse de verdad son los niños.

En sus historias, algunas veces, no queda muy bien definida la frontera entre el bien y el mal, e incluso parece que triunfa éste último.

—Tiendo a que mis historias no concluyan de una manera definitiva. Mis personajes no terminan de ser malos ni buenos, o de quedar en libertad, o de ser redimidos o castigados. Prefiero que el final lo ponga el espectador para que imagine a su gusto lo que pasará después. Por otra parte, creo que en la vida muchas veces triunfa el mal. Hay que conocer la maldad, señalarla y acusarla. Además todos llevamos dentro una bestia, el bien y el mal se dan en todos nosotros y una manera de apaciguar ese mal es darle esa pequeña morbosidad y alimentarla con la de los demás.

HA HECHO DE TODO EN ESTA VIDA :—:

¿Cuál es su ritmo de trabajo y de sus proyectos inmediatos?

—Cuando empiezo una serie nunca las tengo todas escritas; por eso siempre estoy angustiado por los guiones, pues de una semana a otra me los tengo que sacar de la manga. En dos noches me hago un guión. Me gustaría escribir por el día pero las llamadas y las visitas no me dejan concentrarme. Mi jornada por lo tanto puede oscilar de cero a veinticuatro horas. En ciertos programas de mucho trabajo he tenido que dormir en el mismo control de realización, en el suelo, envuelto en un abrigo. Y en cuanto a mis proyectos inmediatos, una vez que finalice los cinco programas que me quedan en Televisión, pienso hacer cine o marcharme a Buenos Aires. Tengo un contrato como actor en el canal once, pero allí haré cositas más sencillas, porque los medios con que cuenta televisión Argentina son menores que los de España.

¿Qué hace cuando no trabaja?

—Nada de particular. No voy a reuniones ni fiestas. Salgo rara vez. De casa al trabajo y del trabajo a casa. Me gusta mucho estar aquí con mi familia y mis perros. Llevo una vida sedentaria y normal pero una vez por año cojo una escopeta y un saco de mano y me voy al Tibet o a Africa central durante tres o cuatro meses y hago un tipo de vida totalmente distinta. Una vez, buscando aventuras, remonté el Nilo a lomos de un borrico. También estuve enrolado en un mercante turco y recorrí el Mediterráneo y el Oriente Medio. Me he ganado la vida como fotógrafo de Prensa, camarero, presentador en un "night-club". He traficado con tabaco en Egipto y en el teatro he hecho de todo, desde electricista hasta apuntador.

EL VIETNAM ES UN DISPARATE :—: :—:

¿Le gusta mucho Oriente?

—Me gusta Oriente porque lo hacen todo con más tranquilidad y amor que nosotros, por su tradición, su serenidad, sus gustos refinados. Esto no quiere decir que sea prochino o comunista. He estado en China comunista y no me ha hecho ninguna gracia, me desagrada Cantón, donde todo es demasiado igualito y gris. Se ha perdido, precisamente, el atractivo de Oriente que es su exquisite y su paz. El Nepal me impresionó profundamente por la cordialidad de sus gentes. Estuve en poblados sherpas que son los guías para la escalada del Himalaya, y aunque no nos entendíamos en nuestros respectivos idiomas se creó inmediatamente una corriente de simpatía y cariño. De Oriente he aprendido el amor por la vida y los pequeños detalles, tratar de apresar pequeñas felicidades y no estar detrás del mito de una gran felicidad. Busco la felicidad en una comida bien hecha, en una paisaje bonito una mezcla de lo espiritual con lo material.

¿Recuerda algo de aquel mundo que le impresionare profundamente?

—Sí, un día en Hong-Kong ví a un vendedor de jaulas con pájaros. Al principio no me llamó mucho la atención porque aquí se hace igual. Cuando me emocioné fue al comprobar que los compradores adquirían las jaulas por el placer no de conservar los pájaros sino de soltarlos.

¿Y qué es lo que le disgusta de Occidente

—No me gusta la masificación, el comunismo de mente y aspecto que llevamos todos, no el comunismo político que no lo llevamos ninguno. Cada día somos más grises, vestimos iguales, reímos del mismo modo. Lamentablemente el tipo de vida americana está influyendo mucho. No me gusta nada de la sociedad americana. El Vietnam es un disparate, en el sesenta y siete estuve allí. Pero de política no entiendo, ni quiero entender. Sólo sé que no me gusta ni Norteamérica ni Rusia No tengo ideología política.

AUNQUE PAREZCA EXTRAÑO NO ME GUSTA LA TELEVISION :—: :—: :—: :—:

¿Qué piensa de la mujer español en comparación con las que ha conocido en los restantes países?

—Que la española es igual que la vietnamita. Si se escarba en la mujer se llega a "La Mujer" y no a las circunstancias que la rodean. Entonces, por dentro, una vez limpia de la hojarasca que la rodea, del temor a la sociedad, de las costumbres, de las censuras y de todas las demás tonterías, la mujer es siempre mujer, aquí y en Pekín.

¿Cuál es el principal problema que se le plantea a Televisión Española?

—El de una ambiciosa programación para la cantidad de estudios y gente que tiene y ahora que la segunda cadena consume muchos programas, la necesidad de estudios es acuciante. El futuro de la Televisión está en el rodaje de series. Los programas dramáticos acabarán todos rodados en cine.

¿Dedica usted muchas horas a ver Televisión?

—Pues no, aunque le parezca extraño a mí no me gusta la Televisión.

HABLA SU NUEVO DIRECTOR

«NO-DO NO DESAPARECERA, POR AHORA, DE LOS CINES ESPAÑOLES»

- «La televisión le ha quitado la primacía de la noticia pero tiene mucho campo por delante»
- «Aumentará la colaboración de Televisión Española y NO-DO porque en algunas actividades coinciden»
- «De nuestro noticiario puede salir el verdadero pilar de la escuela española de cine documental»
- «Los noticiarios cinematográficos están sufriendo una natural evolución, tanto aquí como en el extranjero»

LA reciente adscripción de NO-DO a la Dirección General de Radiodifusión y Televisión, a raíz de la reorganización efectuada el pasado mes de Enero en el Ministerio de Información y Turismo. Así como el actual nombramiento de un nuevo director, D. Rogelio Díez Alonso hasta ahora —secretario general de la Dirección General de Radiodifusión y Televisión— nos hacen pensar en una posible y necesaria reestructuración del tradicional noticiario cinematográfico español.

No sin cierta razón, existe la creencia de que NO-DO ha de renovarse para sobrevivir. La experiencia seguida en otros países respecto a sus noticiarios refuerzan nuestra tesis. El progreso vertiginoso realizado en los medios de comunicación, la información gráfica y, sobre todo, la aparición de Televisión Española, han supuesto un duro golpe para la propia esencia del NO-DO. Porque, esta esencia era precisamente la información de actualidad por medio de la imagen cinematográfica.

PIERDE ACTUALIDAD :—: :—: :—: :—:

Hoy día, cualquier español puede perfecta y comodamente informarse, mediante reportajes televisivos desde su propio hogar, de toda la actualidad nacional e internacional. Ahora, el español que va al cine corre el peligro de encontrar filmaciones en NO-DO sobre Vietnam, los negros U. S. A. o el hambre en la India, perfectamente montadas pero rabiosamente anticuadas. No es bueno repetir el telediario del lunes en el NO-DO del sábado. Al buen espectador, con una vez le basta para estar bien informado.

Y para informarnos acerca de toda la actual problemática de NO-DO, de su posible integración en Televisión Española, de su reparto obligatorio de ediciones semanales y de su nueva política comercial, nadie mejor indicado que su director.

Don Rogelio Alonso nos recibe en su recién estrenado despacho junto con el subdirector, señor Figuerola. El director se presenta a nosotros como periodista envenenado con su profesión, luciendo amplia sonrisa y una obesidad normal que le imprime carácter de hombre afable y sencillo. Para D. Rogelio, lo más importante es el factor humano que va a trabajar con él.

CONTINUIDAD EN EL SERVICIO :—: :—:

—Es mi primer día de trabajo, —nos dice, tras su saludo— aún no acabo de aterrizar y ya estáis deseando una información que quizás no pueda daros con exactitud. Aún no hay elaborado ningún plan determinado a seguir.

Una vez sentados con él, preguntamos cual será su papel a desarrollar en principio, mientras aterriza.

—Mi papel ha de ser la continuidad de una tradición de servicio en esta casa, y su posible mejoramiento de cara al mundo de la información. En adelante, podré encontrar soluciones más concretas a los problemas una vez que los haya estudiado con detenimiento. Ahora, mi tarea principal consiste en conocer uno por uno a todo el personal que me rodea.

—Existe el rumor de que la distribución de NO-DO y su proyección va a dejar de ser obligatoria. ¿Obedece acaso su presencia a estos posibles cambios?

—Mi presencia no obedece en absoluto a las modificaciones que algún rumor formulado en la Prensa ha hecho sobre la continuidad o no de las ediciones semanales del Noticiario NO-DO. El noticiario en sus dos ediciones A y B, continuará exibiéndose en los cines. Y lo mismo sucederá, de momento, con la revista semanal "Imágenes".

NO-DO Y TELEVISION :—: :—: :—: :—:

—¿Qué piensa usted de la posible y total integración de NO-DO en Televisión Española, supuestas ambas funciones similares, y dependientes ambos del Estado?

—NO-DO, es ante todo, un organismo autónomo del Estado, con todo lo que ello implica. Dependió hasta Enero de Dirección General de Cinematografía y Teatro y ahora se encuentra adscrito a la Dirección General de Radiodifusión y Televisión. Es cierto que se abre para NO-DO una nueva etapa que ha de corresponder con la natural evolución que, aquí como en el extranjero, están sufriendo todos los noticiero cinematográficos.

Quiere esto decir que, si las ediciones del noticiario y las que hacemos para Hispanoamérica y para Portugal van a subsistir como hasta el presente, la colaboración de NO-DO con T. V. E. va a ser intensificada de la manera más conveniente. La intensificación de las relaciones con Televisión será importante, pero no por ello va a perder NO-DO su carácter, ya tradicional, de organismo autónomo.

PRIMACIA EN LA NOTICIA :—: :—: :—:

—¿Qué rasgos fundamentales definen para usted esta nueva etapa?

—Creo que, sobre todo, debemos tener presente que la Televisión ha quitado la primacía a NO-DO en la noticia. NO-DO tiene, sin embargo, horizontes extraordinarios hacia donde deberá encaminar su actividad acentuaremos, por supuesto, el aspecto valorativo y documental de la noticia. Es preciso fomentar en España el documentalismo. Es cierto que en nuestro país existe una gran atonía en el público hacia todo tipo de reportajes cinematográficos, pero esto no es óbice para impedirnos avanzar hacia formas más perfectas de documental. Es preciso mostrar al público documentales interesantes y formativos al mismo tiempo: documentales científicos, culturales, costumbristas, que descubran muchas veces la realidad de nuestro país y de otros países. La utilización del color en NO-DO es cada día más abundante. Por otra parte, quiero que esté abierto a toda clase de colaboraciones e intercambios, dentro y fuera de España. Todo lo dirigido a proporcionar al español una mayor documentación cinematográfica será bien recibido. NO-DO puede incluso ser el pilar de donde salga una verdadera escuela española de cine documental. De hecho, ya han salido de aquí directores como Aguirre —con "España insólita"— y otros muchos que podrían encabezar esa escuela documental española.

MERCADO CINEMATOGRAFICO :—: :—:

—¿Prevé usted algunos cambios en la política de mercado?

—En la actualidad, la proyección de NO-DO de cara al exterior la lleva el Gabinete de Promoción Exterior del Ministerio de Información y Turismo.

El señor Figuerola, subdirector de NO-DO, que asiste a nuestra entrevista, más al tanto, quizás, que el nuevo director respecto a estos problemas de comercialización, interviene:

—Hoy por hoy, el principal mercado para nosotros lo constituye España. No obstante, los intercambios con el extranjero y, sobre todo, las ventas a Hispanoamérica y Portugal, son cada vez más importantes.

Es fácil entrevistar a un periodista. Es fácil y agradable. D. Rogelio Díez Alonso nos cuenta sus anteriores experiencias en materia periodística y publicitaria. Es un hombre joven —45 años— y lleno de vitalidad. Nació en Ceuta el 24 de Octubre de 1922, y desde entonces no ha parado de recoger información y de inventar impactos publicitarios.

El nuevo director de NO-DO es, pues, periodista de carne y hueso. Es, además técnico de publicidad y de radiodifusión y funcionario del Cuerpo Técnico de la Presidencia del Gobierno. Ha sido, como jefe de Publicaciones del Ministerio de Información y Turismo, el principal artífice de los famosos folletos y carteles de Turismo que tanto éxito ha tenido en estos últimos años. (Hispania Press).

JOSE-ANTONIO MARTINEZ SOLER

DIOS SALE A TU ENCUENTRO

"La vocación sacerdotal es fruto sano de familia cristiana; regalo de Dios al hogar cristiano".

MARIA ALEJANDRA CANTA PARA LOS PERIODISTAS

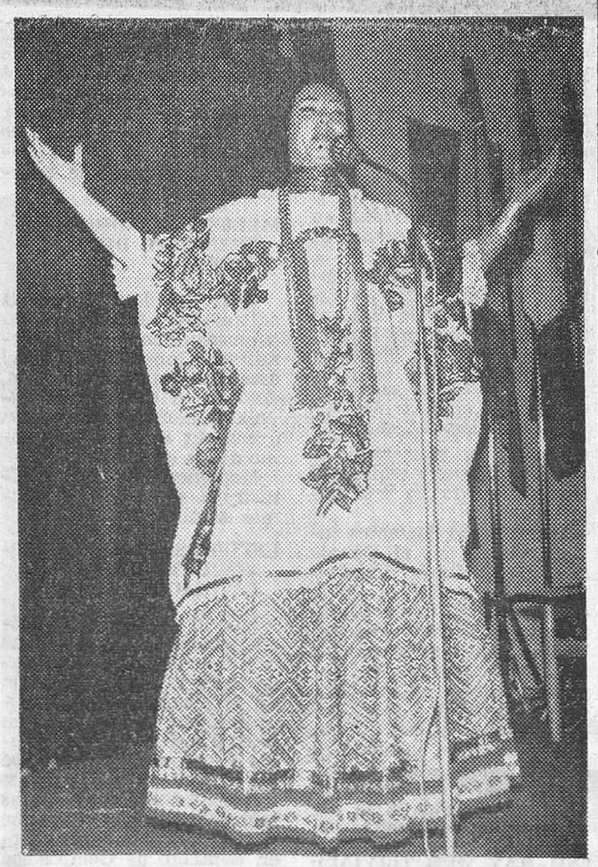

La cantante mejicana María Alejandra, conocida también como la folklorista de Méjico, ofreció un recital de sus canciones a los periodistas madrileños y corresponsales extranjeros, en el Club Internacional de Prensa de Madrid. En la fotografía la vemos durante su actuación. — (Foto FIEL)

EN POCAS LINEAS

★ *Liz Taylor, que rueda en Inglaterra "Secret Ceremony" no pudiendo soportar estar separada de sus cuatro perros y de su gato abisinio "Charly" ha alquilado un yate, que tiene fondeado en el Támesis. Allí puede estar tranquila con sus animalitos.*

★ *Ana Karina (la ex-esposa de Jean-Luz Godard y célebre intérprete de "La religiosa") se ha casado por segunda vez. Su marido es ahora Pierre Fabre, actor cinematográfico.*

★ *Kim Novak ha cumplido 35 años el 12 de Febrero de 1968.*

★ *Claudia Cardinale secunda la huelga de actores de Roma y ha suspendido la filmación de "Viceversa", donde tiene por compañero protagonista a Rock Hudson.*

★ *La italiana Annabella Incontrera (24 años) hará de hermana de la bellísima francesa Marie-France Boyer en el filme "Una muchacha llamada Amor".*

★ *Vanessa Redgrave, la gran actriz inglesa cinematográfica ha recibido de la Reina Isabel II el nombramiento de dama de la Orden del Imperio Británico.*

★ *La veterana estrella francesa Danielle Darrieux se ha presentado en Montecarlo como cantante, con gran éxito. Cantó "Cuarenta caras". Para estar en voz, ha dejado abosolutamente de fumar.*

★ *Elisabeth Winner será la estrella de la película "Julieta y Romeo 1968).*

NUESTROS TELEFONOS:
Redacción, 20 12 80
Administración 20 71 48

M.E.C.D. 2017

REFORMA DEL CODIGO DE LA CIRCULACION

Han sido modificados varios artículos

Madrid (Cifra). — Los artículos 42, 144, 147 y 217 del Código de la Circulación, relativos a la utilización de señales acústicas y luminosas de los vehículos de urgencia y a la iluminación de otros vehículos cuando circulen por núcleos urbanos, serán modificados en virtud de un decreto, de la Presidencia del Gobierno, aprobado por el Consejo de Ministros en su última reunión.

La proliferación de intermitentes luminosos de vehículos de urgencia (coches de la Policía, ambulancias y coches de bomberos) ha motivado —según han manifestado a un redactor de "Cifra" en fuentes competentes— que se reglamentase la prioridad de paso de los mismos. Los artículos 42 y 144 regulan que sólo en determinadas circunstancias en verdaderos casos de urgencia, los vehículos de urgencia podrán utilizar el intermitente correspondiente, así como la señal acústica apropiada. Según dichos preceptos, el intermitente rojo queda suprimido, ya que dicho color se emplea internacionalmente para anunciar un paso a nivel. En consecuencia, los intermitentes de urgencia, a partir de la publicación de dicho decreto serán de color azul para los coches de la Policía y de color amarillo (tonalidad ámbar) para los vehículos de sanidad y de contra incendios.

El artículo 217, a su vez, establece que las señales acústicas que utilizarán los vehículos de urgencia o prioritarios serán siempre la sirena, suprimiéndose por consiguiente la utilización de campanas y otras señales.

Innovación principal, según las modificaciones apuntadas, la introduce asimismo el artículo 147, por el que se regula la iluminación de los vehículos en caso de niebla o nieve.

El presidente del Sindicato Nacional de la Madera visita Quintanar y Salas de los Infantes

En Burgos presidió una reunión en la que se formularon interesantes peticiones

A última hora de la tarde del pasado domingo, llegó a esta ciudad el presidente del Sindicato nacional de la Madera, don Emilio de Pablos Gutiérrez, a quien acompañaba el presidente de la Sección Económica Central del Sindicato, don Antonio Templado.

VISITAS A QUINTANAR Y SALAS

En la mañana de ayer ambas jerarquías nacionales fueron recibidas en la Casa Sindical por el secretario provincial de la Organización, don Leopoldo Roldán en funciones de delegado. Seguidamente y acompañados por el vicesecretario de Ordenación Económica, don Gaspar Abraham y del presidente del Sindicato provincial de la Madera, don Felipe Buruque, emprendieron viaje a Quintanar de la Sierra para visitar la cooperativa industrial de producción obrera "San Cristóbal". A su llegada a este centro industrial, en el que cerca de un centenar de vecinos de la villa trabajan en régimen cooperativo, el presidente del Sindicato nacional de la Madera y demás jerarquías, fueron recibidos por el jefe provincial de la Obra de Cooperación, don Calixto Fernández y los miembros de la junta rectora de la entidad, en compañía de los cuales recorrieron los distintas secciones de la fábrica, interesándose el señor De Pablos por el funcionamiento de la misma. Se le informó de las iniciativas de la fábrica particularmente en lo que se refiere a su organización y sistemas de producción y comercialización.

Posteriormente las citadas jerarquías sindicales visitaron la serrería de Ureta, siendo recibidas por el personal directivo de la misma.

A su regreso a Burgos, don Emilio de Pablos y sus acompañantes, se detuvieron en Salas de los Infantes para girar una visita a la factoría "TAM", cuyas instalaciones recorrieron detenidamente, guiados por directivos y técnicos de la fábrica.

REUNION CON LOS REPRESENTANTES DE LOS TRABAJADORES

A las eis de la tarde, don Emilio de Pablos presidió en la Casa Sindical una reunión de la junta de Sección Social del Sindicato provincial de la Madera, asistiendo a ella, además del presidente de la entidad, señor Baruque y del presidente de la Sección Social, don José María Arnáiz, otros dirigentes del Sindicato.

Fueron planteados al presidente del Sindicato nacional de la Madera, diversos problemas que afectan a los trabajadores de esta capital y provincia pertenecientes a distintas actividades de esta industria y se trató de convenios colectivos, residencias de verano para trabajadores, construcción de viviendas sociales, ordenanza laboral, intervención social en las empresas, modernización de industria maderera, etcétera.

Objeto de especial atención por parte de los reunidos fue el tema relacionado con la segunda tabla salarial del convenio colectivo de trabajo de aserradores de la provincia.

REUNION CON LOS REPRESENTANTES DE LOS EMPRESARIOS

Dos horas más tarde, presidió otra reunión de la Sección Económica del Sindicato provincial. En esta reunión también estuvo presente el señor Baruque y el presidente de la Sección Económica provincial, don Emilio Arroyo.

Se trató en primer lugar de la situación de la industria maderera de la provincia de Burgos y también de la reestructuración de las empresas. Fueron abordados, entre otros, problemas fiscales, costos de producción, Seguridad Social y clandestinidad.

Con el fin de que se les diese el curso reglamentario, le fueron formuladas entre otras, las siguientes peticiones: Ordenación correcta por la administración forestal de los señalamientos de los aprovechamientos forestales, clasificados, en relación con destino y empleo. Dotar a las industrias de aserrío de primera transformación actualmente instaladas, de carnet de empresa responsable. Hacer realizable la obtención de los beneficios crediticios y rentables, oficialmente establecidos por la agrupación de empresas y acciones concertadas. Aminoración de la presión fiscal por las ponencias de evaluación global e I. T. E., así como hacer efectiva la no liquidación del impuesto de transmisiones por la adjudicación de aprovechamientos de madera en rollo como materia prima de las industrias de aserrío que grava el impuesto de Tráfico de Empresa, existiendo incompatibilidad entre éste y el de transmisiones.

Finalmente fueron tratados otros asuntos de interés para los empresarios de las diferentes actividades de la industria maderera de la capital y provincia.

Antes de regresar a la capital de España, el presidente del Sindicato nacional de la Madera visitará hoy, martes, la fábrica "Taglosa".

Talleres ARA
TAPICE SUS MUEBLES
Aparicio y Ruiz, 5
Teléfono 203440

RENOVACION DEL CONSEJO NACIONAL DE LA ABOGACIA

Madrid (Logos). — Se ha celebrado elecciones para renovar el Consejo general de la Abogacía Española al cumplirse ahora cinco años de mandato de los consejeros.

Fueron elegidos los siguientes señores:

Por los Colegios con sede en Audiencia territorial: don Rafael Pastor Botija, don Alonso de Cossío Corral, don Manuel Iglesias Corral, don Fortunato Crespo Cedún y don Francisco Hernández González, decanos respectivamente de Zaragoza, Sevilla, La Coruña, Valladolid y Las Palmas.

Por los Colegios con sede en Audiencia provincial: don Antonio Cuellas Graguera, don Rogelio Pérez Burgos, don César Santiago Santiago, don Julio Arce Alonso y don Pedro González López, decanos respectivamente de Badajóz, Almería, Zamora, Santander y Lugo.

Por los Colegios de partido judicial, don Raimundo Vidal Paños y doña Luisa Julia de Caralt, decanos respectivamente de los Colegios de Vigo y Mataró.

INAUGURACION EN CANARIAS DEL SYMPOSIUM SOBRE LA RIQUEZA MARINA AFRO-CANARIA

Presidió el ministro de Comercio español, quien se refirió a la propuesta maltesa para regular el uso del fondo oceánico

Santa Cruz de Tenerife (Logos). — El ministro de Comercio, señor García Moncó, acompañado del subsecretario de la Marina Mercante, y de otras personalidades llegaron en la tarde del domingo por vía aérea siendo recibidos por las primeras autoridades y numerosas representaciones oficiales. Por la noche asistieron a una cena que les fue ofrecida a bordo del ferry "Las Palmas de Gran Canaria" surto en el puerto.

En el paraninfo de la Universidad de La Laguna se celebró esta mañana la sesión inaugural del Symposium sobre la plataforma continental del occidente africano y de la región marina canario-sahariana, bajo la presidencia del ministro.

Abierto el acto, pronunció un discurso el Rector de la Universidad quien expuso la satisfacción por acoger en dicha Universidad a tan importante reunión científica. Seguidamente, el presidente del Consejo internacional, doctor Went, después de dar la bienvenida a los participantes, señaló la importancia de una racional exportación de los recursos del mar en nuestra hora, tema que exige un tratamiento a nivel internacional.

Después intervino el representante de la FAO, doctor Rubio, que hizo un recuento de los trabajos realizados por el alto organismo en orden al aprovechamiento racional de los recursos del mar.

Por último, el ministro de Comercio pronunció unas palabras en las que resaltó que los pescadores españoles, peninsulares y canarios habían frecuentado durante siglos estas aguas organizando las pesquerías de la zona del Atlántico comprendida entre Africa y las Canarias orientales convirtiendo esta franja de mar en un complejo económico unitario necesario para la vida de los habitantes del archipiélago. El señor García Moncó señaló más adelante el reciente y agotador debate en la primera comisión de las Naciones Unidas sobre la propuesta de Malta para regular el uso pacífico del fondo de los océanos y la explotación de sus cuantiosas riquezas, en el que se propuso por primera vez en la Historia la internacionalización de las tres cuartas partes del planeta, es decir, de los océanos, en beneficio de todos los países y principalmente de los más pobres de recursos.

El ministro de Comercio abandonó a continuación el paraninfo de la Universidad, acompañado de las autoridades tinerfeñas, dando comienzo a la primera sesión de estudios del Symposium bajo la presidencia de Mr. Mourin, del Observatorio Oceanográfico de Sette.

Desde la Universidad de La Laguna, el ministro y acompañantes se trasladaron a Santa Cruz, dirigiéndose al antiguo edificio destinado a Museo del Mar que ha sido donado por el Estado para la construcción del Instituto Oceanográfico de Canarias en esta capital.

Desde allí, la comitiva regresó a la Escuela Oficial de Náutica donde se iba a celebrar a inauguración del nuevo y suntuoso edificio. El ministro y personalidades hicieron un recorrido por las distintas dependencias del edificio, que está situado a nivel de los mejores de Europa. Acto seguido el prelado de la diócesis, doctor Franco Gascón, revestido de pontifical, procedió a la bendición del edificio en presencia del ministro y autoridades. Momentos después, en el salón de actos del centro, abarrotado de público, se celebró la inauguración oficial, que revistió gran brillantez y solemnidad.

El ministro de Comercio pronunció unas palabras para señalar que si en nuestro país, esencialmente marinero, es siempre importante la inauguración de una Escuela de esta clase, lo era aún más en esta isla, donde se vive en permanente contacto con el mar.

EL MINISTRO DE MARINA VISITA EL FERROL

El Ferrol del Caudillo (Logos). El ministro de Marina, que llegó a esta ciudad acompañado del almirante jefe del Estado Mayor don Adolfo Baturone, inició esta mañana a las once sus visitas oficiales a este Departamento marítimo.

VISITA AL VICEPRESIDENTE DEL GOBIERNO

Madrid (Cifra).—El vicepresidente del Gobierno, señor Carrero Blanco, ha recibido esta mañana al presidente del Sindicato nacional del Metal acompañado por el de la Sección económica y Junta rectora de la mencionada entidad.

La entrevista se desarrolló en un ambiente de gran cordialidad, dialogándose sobre la situación general socieconómica del sector siderometalúrgico. El señor Carrero Blanco escuchó con gran atención la exposición de los temas planteados, señaló las orientaciones del Gobierno en materia política económica general y, en especial, en cuanto al sector siderometalúrgico se refiere, expresando su confianza en la economía nacional.

TAPICE SU COCHE EN EL DIA
Talleres ARA
Aparicio y Ruiz, 5
Teléfono 203440

LA XXVII SEMANA SOCIAL DE ESPAÑA TRATA EL PROBLEMA DE LA JUVENTUD

Ha muerto la madre del arzobispo de Madrid

Madrid (Logos).— Con fecha 18 de Marzo ha sido enviado al Episcopado un escrito en el que la Hermandad Obrera de Acción Católica (HOAC), solicita en líneas generales y como base, la redacción y aprobación de nuevos estatutos de la Acción Católica que contengan fórmulas concediendo más autonomía a los distintos movimientos especializados y concretamente a los movimientos obreros.

COMIENZA LA XXVII SEMANA SOCIAL DE ESPAÑA

Valladolid (Cifra). — La XXVII Semana Social de España ha comenzado hoy en esta capital sobre el tema general de "Juventud del mundo actual".

Prácticamente, toda la Iglesia española, presidida por el Nuncio de Su Santidad en España estará presente en Valladolid estos días.

Los actos de hoy comenzaron con una misa de Espíritu Santo en la Basílica Santuario de la Gran Promesa, oficiada por el arzobispo de Valladolid. Más tarde, el catedrático de Sicología de la Universidad de Madrid, don José L. Pinillos, pronunció la lección primera de la semana, sobre el tema: "El hecho demográfico y sicólogo"

Por la tarde, los actos tuvieron lugar en el Colegio mayor "Monferrár" interviniendo el presidente de la Junta nacional de las Semanas Sociales, don Federico Rodríguez; el secretario de las mismas, don Manuel Capelo Martínez; el arzobispo de Valladolid, don José García Goldáraz, y, por último, el Nuncio de Su Santidad en España, quien leyó una carta del secretario de Estado del Vaticano, dirigida a la Semana Social de España.

"NO HAY QUE TRIVIALIZAR EL MALESTAR DE LA JUVENTUD"

Valladolid (Cifra). — "No hay que trivializarlo", dijo, refiriéndose al malestar de la juventud, el catedrático de Sicología de la Universidad Central, don José Luis Pinillos en la conferencia que ha pronunciado en la primera sesión de la XXVII Semana Social de España, que fue seguida con gran interés por más de ochocientos semanistas que asisten a estos actos y que entablaron después un animado coloquio.

El conferenciante señaló que no basta con encauzar las responsabilidades que piden los jóvenes, sino que es necesario un gran espíritu de comprensión para con los mismos y una adecuada modificación de las estructuras, que permita la presencia de los jóvenes y de sus intereses e ilusiones en la sociedad actual.

MUERE LA MADRE DEL ARZOBISPO DE MADRID

Soto del Real (Madrid) (Cifra).— Ha fallecido en este pueblo, donde residía, doña Pilar González, madre del arzobispo de Madrid-Alcalá, doctor don Casimiro Morcillo González. La extinta iba a cumplir 89 años el próximo día 11 de Abril.

Monseñor Morcillo administró a su madre los últimos Auxilios Espirituales.

ESTUDIOS SOBRE EL MOVIMIENTO RURAL CATOLICO

Madrid (Logos).— El momento actual del movimiento católico rural adulto en cada diócesis, la preparación de la Asamblea del movimiento que se celebrará en Madrid del 28 al 30 de Junio y un estudio financiero del movimiento, han sido los tres puntos principales de las reuniones a nivel diocesano se han celebrado hasta ahora en Santiago de Compostela, Logroño, Barcelona, Valencia, Guadix, Córdoba y Madrid.

LOTERIA NACIONAL

Una serie del premio mayor (10.369) vendida en Burgos

Madrid (Logos). — Números y poblaciones a que han correspondido los veintitrés premios mayores de cada una de las nueve series del sorteo de la Lotería Nacional celebrado hoy:

Premiado con 2.000.000 de pesetas

10.369 Logroño, Las Palmas, BURGOS, Oviedo, Vélez Málaga, Sevilla, Barcelona, Madrid.

Con 1.000.000 de pesetas

56.231 Lugo.

Con 500.000 pesetas

18.724 Zaragoza, Madrid, Villamartín, Sama de Langreo, Murcia, Sevilla, Barcelona.

Premiados con 150.000 pesetas

53.939 Sevilla.
41.669 Valencia, Palma de Mallorca, Horta, Valencia, Lérida, Calatayud, Barcelona, Madrid, Sevilla.

Premiados con 30.000 pesetas

58.986 Portugalete.
35.771 Pamplona, Las Palmas, San Gervasio, Valladolid, Málaga, Sevilla, Barcelona, Madrid, Segovia.
32.355 Barcelona.
26.836 Barcelona.
42.664 Madrid.
35.168 Orense, Palma de Mallorca, Elche, Valencia, León, Pontevedra, Barcelona, Madrid, Sabadell.
16.789 Barcelona.
27.832 Guecho, Ceuta, Hospitalet, Llobregat, Torrente, Logroño, Lugo, Barcelona, Madrid (2).
35.680 Barcelona.
19.356 Madrid, Vill y Geltrú, Málaga, Zaragoza, Jaén, Badajoz, Telde, Sevilla.
54.188 Madrid.
31.744 Barcelona.
34.315 Valencia.
36.101 Valencia.
22.938 Novelda. Huelva, Sevilla, Bilbao, Cartagena, Reus, Ferrol, Madrid, Sabadell.
19.833 Madrid (2), San Javier, Sabadell (2), Valladolid, Málaga, Segovia, Barcelona.
20.701 Bilbao, Alicante, Huesca, Zaragoza, Almería, Madrid (3), Cartagena.
19.442 Ciudad Real, Madrid (2), Málaga (2), San Sebastián, Santa Cruz de Tenerife, La Felguera, Barcelona.

VENDIDA EN BURGOS UNA SERIE DEL «GORDO» VENDIDA EN BURGOS

Nuevamente nuestra ciudad ha resultado agraciada con el primer premio de la Lotería Nacional, en esta ocasión correspondiente al sorteo ordinario celebrado en Madrid en la mañana de ayer, y cuyo primer premio ha correspondido al número 10.369.

Una serie del "gordo", premiado con dos millones de pesetas, fue vendida por la Administración de Loterías número 5, de la calle de San Juan, que regenta doña Francisca Bañuelas. Los diez décimos de la serie parece ser que están muy repartidos. Por otra parte, a los dos millones de pesetas que ha correspondido a la ciudad, hay que sumar otro medio millón repartido por la misma Administración y que corresponde a los premios anterior y posterior del número 10.369 y a las centenas.

FOTOCOPIAS EN EL ACTO
Papelería TAGRA
Vitoria, 13
Tel. 20 28 52

Dimite el decano de la Facultad de Derecho de Madrid

La decisión está basada en "razones de propia dignidad"

Madrid (Logos). — El decano de la Facultad de Derecho ha presentado la dimisión irrevocable de su cargo "por razones de propia dignidad". Al mismo tiempo ha formulado una denuncia ante el Juzgado en funciones de guardia "reclamando una elevada suma por daños morales y la que corresponda por los daños materiales" —según ha indicado un portavoz del decanato—, como consecuencia de la mojadura de que fue víctima el pasado viernes por parte de una manguera de la Policía. Ha indicado que ni el jefe que mandaba la fuerza ni posteriormente ninguna autoridad gubernativa le ha dado ninguna explicación. El señor Prieto Castro se encuentra físicamente algo indispuesto como consecuencia de la caladura.

El portavoz ha ratificado que el decano había salido hasta el porche cubierto de la Facultad para indicar a varios alumnos de la misma que entrasen en el edificio para que no fuesen confundidos con otros que en el "Campus" gritaban ante la llegada de efectivos de la Policía Armada. Cuando ya no había nadie ni siquiera en el porche cubierto, excepto él, se vio sorprendido por el chorro de agua de la manguera-cisterna orientada hacia el interior de la Facultad y que le empapó totalmente. El decano se hallaba solo y —ha subrayado el portavoz— "no parecía muy difícil confundirlo con un alumno o un agitador".

El decano ha sido vitoreado hoy por sus alumnos, quienes se han dirigido hacia el decanato para expresarle su apoyo, tras una reunión celebrada en el aula 17. Los estudiantes han expresado su solidaridad con los de Santiago de Compostela.

Respecto a la llamada "Defensa universitaria" —seis de cuyos miembros habían recibido la indicación del decano de que se abstuvieran de asistir a clase, orden que fue revocada cuatro días después por el Rectorado—, los alumnos han ratificado el deseo de oponerse a su presencia, a través no de la violencia sino de una resistencia pasiva concretada en no asistir a las clases o actos donde ellos acudan.

El decano se ha dirigido a unos doscientos alumnos reunidos en un seminario de Derecho Procesal para darles cuenta de su decisión. Ha sido fuertemente aplaudido al tiempo que se pedía la dimisión del rector. La petición del decano de que salieran en orden del Centro, ha sido cumplida por los alumnos. La Policía Armada con fuertes efectivos, permanece a unos cien metros de la Facultad.

Por otra parte, el subdelegado de la Facultad, señor Mohedano, ha presentado una denuncia en el Juzgado de guardia en relación con la agresión de que fue objeto por cuatro alumnos, que se cree son miembros de la llamada "Defensa universitaria".

Aficionado desorejado por un árbitro

Pisa (Italia) (Alfil). — De un mordisco arrancó un árbitro improvisado la oreja de un aficionado, para defenderse de los ataques de un grupo de espectadores.

Afortunadamente y gracias a una operación efectuada en el hospital local, el aficionado pudo recuperar su apéndice auditivo

El insólito suceso ocurrió durante un partido jugado entre dos equipos regionales, al que Elio Siniscalco se ofreció arbitrar desinteresadamente.

El encuentro transcurría por cauces normales hasta que en un momento dado dos jugadores llegaron a las manos. Intervino Siniscalco para poner paz e interrumpió momentáneamente el juego. Disconformes con la decisión arbitral, varios espectadores se lanzaron al terreno con intenciones amenazadoras. Ante los golpes que le propinaban los exaltados aficionados, Siniscalco se defendió como pudo. Con los dientes hizo presa en la oreja de uno de los atacantes, y Gaspare Michelassi, que fue quien, para su desgracia, experimentó la fortaleza de la dentadura de Siniscalco, perdió buena parte de su apéndice auditivo.

Trasladado Michelassi al hospital de Pisa, el doctor manifestó que era posible colocar nuevamente la oreja en su sitio. Tras una feliz búsqueda en el lugar de la contienda, fue llevado el trozo de oreja al hospital, donde el cirujano procedió con éxito a su colocación.

El viernes vendrán a Burgos altos jefes de la RENFE

Pruebas en la línea del tren "directo"

El próximo viernes, día 29 y procedentes de Bilbao llegarán a nuestra ciudad el presidente del Consejo de Administración de la RENFE, don Leopoldo Calvo Sotelo y el director general de la Red, don Alfredo Les, técnicos y miembros directivos de los ferrocarriles españoles.

El señor Calvo Sotelo vendrá a inspeccionar los servicios de la RENFE.

PRUEBAS EN LA LINEA DEL F. C. MADRID-BURGOS

Ayer se puso en servicio en régimen de pruebas la línea de 2.200 voltios de señalización de control de tráfico centralizado entre Madrid y Aranda de Duero en la nueva línea del ferrocarril Madrid-Burgos que será inaugurada oficialmente en el mes de Julio. Posteriormente se harán las pruebas en el tramo Aranda-Burgos.

También, entre Aranda y Burgos, una vagoneta "auscultadora" ha detectado todo el tendido de vía para verificarla y comprobar posibles irregularidades de alineación, baches, perfil, etc. El estado de la vía es perfecto, según nuestras noticias.

Tapicería en general
Talleres ARA
Aparicio y Ruiz, 5
Teléfono 203440

eg
ELEGANCIA

Presentación de un nuevo coche «Morris»

Pamplona (Logos).—Por don Eduardo Ruiz de Huidobro, Marqués de Huidobro, presidente de la fábrica de automóviles "Authi" y consejero delegado de "Nueva Montaña Quijano, S. A.", ha sido presentado hoy a la Prensa especializada de toda España, con asistencia de unos cuarenta informadores, el nuevo modelo "Morris-1.100-Traveller", cuyas características son: nueve caballos de potencia fiscal y consumo medio de siete litros y medio a los cien kilómetros; velocidad de crucero de 125 kilómetros por hora para una carga de 385 kilogramos. La carrocería esta dotada de amplias puertas delanteras, ventanillas de corredera y portón en la parte trasera, fácilmente transformable en furgoneta mediante una sencilla variación en la posición del asiento de respaldo trasero, alcanzando un espacio de 1,270 metros de largo por 1,100 de ancho.

FOTOCOPIAS EN EL ACTO
Papelería TAGRA
Vitoria, 13
Tel. 20 28 52

CAFRADE

Madrid (Cifra y Logos). — Resumen de los sucesos más importantes ocurridos ayer:

Cabeza de Vaca (Orense). — Encarnación García García, de 63 años falleció por asfixia, a consecuencia de emanaciones de gas.

Abegando (Lo Coruña). — Manuela Vázquez Ruivás, de 64 años, pereció ahogado en un pequeño pozo público.

EN TRIPLE CHOQUE PERECEN TRES PERSONAS

Castellón de la Plana. — Tres muertos y dos heridos graves y otros dos leves, es el balance de un triple choque de vehículos, registrado en el kilómetro 136 de la carretera de Valencia a Barcelona, en el término municipal de Benicarló.

En dicho punto, el turismo matrícula de Valencia número 171.255, conducido por Francisco Tuset Moreno, pintor, vecino de Valencia, chocó con el camión de la matrícula de Madrid número 407.351, que conducía Virgilio Rodríguez Pozo.

Debido a la falta de visibilidad, otro turismo, con matrícula de Valencia número 193.748, conducido por Luis Refeca Sáez, se precipitó contra los dos vehículos anteriores.

Resultaron muertos en el acto el conductor del primer turismo, Francisco Tuset Moreno y los ocupantes del mismo Armando Cervellera Sanz y Amalia Martínez Fernández, esposa del anterior, todos ellos vecinos de Valencia.

Sufrieron heridas graves la esposa del conductor del primer turismo, María Lourdes Sabater de Tuset y el conductor del camión, Virgilio Rodríguez Pozo.

Por su parte del segundo turismo, sufrieron lesiones leves su conductor, Luis Rafeca Sáez y su esposa Magdalena Pérez Sanisterra, vecinos de Valencia

FUGA DE PRESOS

Las Palmas de Gran Canaria.—La Comandancia de la Guardia Civil de Las Palmas remite la siguiente nota:

«A las doce de la noche del domingó zarpó de Santa Cruz de Tenerife rumbo al de Las Palma un «ferry» y a bordo del mismo viajaba una pareja de la Guardia Civil de Tenerife que conducía a Cádiz a los presos Servideo González Cámara, de 32 años, casado, natural de Iglesiarrubia (Burgos), Luis Hernández Rosa, natural de Santa Cruz de Tenerife y José Julio González Brito, natural también de Tenerife.

A las 11,45 de hoy, lunes, cuando el citado buque se encontraba atracado en el muelle pesquero de Las Palmas, los mencionados reclusos se abalanzaron sobre los citados guardias civiles, agrediéndoles brutalmente y dándose a la fuga, tras dejar malherido a uno de los componentes de la pareja.

En su huída hacia el interior de la capital hicieron uso de un vehículo, a cuyo conductor intimidaron, amenazándole con una pistola.

Los evadidos se pusieron fuera del alcance de los agentes de la autoridad, siendo buscados, sin que hasta el momento —casi la medianoche— hayan podido ser localizados».

UN AUTOBUS CAE AL MAR NEGRO

Estambul. — Catorce personas resultaron muertas y cuarenta heridas de gravedad al precipitarse un autobús en las aguas del mar Negro en el Norte de Turquía cerca de Giresun.

El autobús que estaba autorizado para transportar 18 personas iba ocupado por sesenta pasajeros.

El vehículo se salió de la carretera cuando se le rompió el eje y cayó al mar desde una altura de 20 metros según ha informado la Policía.

TRES MUERTOS Y TRES HERIDOS AL DERRUMBARSE UN PUENTE

Caserta (Italia). — Tres personas resultaron muertas y otras heridas de gravedad como consecuencia del derrumbamiento de un puente de vieja construcción en la zona de Casa Luce, provincia de Caserta, en la Italia meridional.

Se trata de seis campesinos que pasaban por el puente y fueron arrastrados por los escombros.

ACCIDENTE EN UNA MINA DE ORO

Johannesburgo. — Tres mineros africanos resultaron muertos y numerosos heridos en un accidente ocurrido en la mina de oro «Western Areas» según ha anunciado un portavoz de la citada compañía.

M.E.C.D. 2017

DEPORTES 12

Cuatro alpinistas muertos y otros cuatro heridos

Belgrado (Alfil). — Cuatro alpinistas resultaron muertos y otros cuatro gravemente heridos, entre éstos una mujer cuando una cordada de ocho escaladores fue sepultada por una avalancha.

El accidente ocurrió cerca de Stijena, en los Alpes julianos.

SIETE ALIPINISTAS ITALIANOS RECUPERADOS

Bergamo (Alfil). — Los cuerpos de los siete alpinistas italianos sorprendidos ayer por la avalancha en el valle de Clousene, han sido rescatados a noche y esta mañana por los equipos de socorro. Las víctimas son todas naturales de Clousene.

Dieciséis jugadores seleccionados por Balmanyá mientras que Ramsey ha convocado a veintidós

El partido se jugará en Londres a las 7,45 del día 3 de Abril

Los equipos aficionados de España e Inglaterra se enfrentarán mañana

Madrid (Alfil).— A petición del seleccionador nacional, los siguientes jugadores han sido convocados para formar el equipo nacional que el miércoles 3 de Abril jugará contra Inglaterra, en Wembley:

Del Real Madrid: Zoco, Pirri, Amancio, Velázquez y Groso.

Del Atlético de Bilbao: Iribar y Sáez.

Del C. F. Barcelona: Sadurni y Gallego.

De la U. D. Las Palmas: Tonono y Castellanos.

Del Valencia C. F.: Ansola y Claramunt.

Del R. C. D. Español: Osorio.

Del Club Atlético de Madrid: Luis.

Del Elche C. F.: Canós.

Los citados jugadores han sido convocados para el jueves, día 28 del corriente, a las siete de la tarde, en la Federación Española. Marcharán, en régimen de concentrados, a El Escorial (hotel Victoria Palace) y viajarán a Londres el lunes, día 1 de Abril. Durante su permanencia en Londres vivirán en el Royal Garden Hotel.

El partido se jugará a las 19,45 horas del miércoles 3 de Abril y será arbitrado por Gilbert Droz, siendo los jueces de línea Mario Clematide y Walter Hardmeier, todos ellos de nacionalidad suiza.

VEINTIDOS INGLESES PRESELECCIONADOS

Londres (Alfil).—El delantero centro Peter Osgood y el portero Alex Stepney son los únicos debutantes entre los 22 jugadores preseleccionados por Al Ramsey con vistas al encuentro internacional Inglaterra-España, del 3 de Abril próximo, correspondiente a la Copa de Europa internacionales.

Ramsey ha vuelto a llamar al interior Jimmy Greaves a la selección, en la que figuran diez jugadores de los que obtuvieron el mundial de fútbol de 1966. El defensa George Cohen es el único campeón mundial que no figura en la preselección y ello es debido a lesión.

Tanto Osgood como Stepney son internacionales en el equipo de «Menores de 23» y se encuentran en forma excelente la presente temporada.

Los jugadores preseleccionados, son éstos:

Porteros: Gordon Banks (Stoke), Peter Bonetti (Chelsea) y Alex Stepney (Manchester United).

Defensas: Cyril Knowles (Tottenham Hotspur), Keith Newton (Blackburn) y Ral Wilson (Everton).

Medios: Jack Charlton (Leeds United), John Hollins (Chelsea), Norman Hunter (Leeds United), Brian Labone (Everton), Bobby Moore (West Ham), Alan Mullery (Tottenham Hotspur), Martin Peters (West Ham) y Nobbi Stiles (Manchester United).

Delanteros: Alan Ball (Everton), Bobby Charlton (Manchester United), Jimmy Greaves (Tottenham Hostpur), Roger Hunt (Liverpool), Geoff Hurst (West Ham), Peter Osgood (Chelsea), Mike Summerbee (Manchester City) y Peter Thompson (Liverpool).

LLEGA EL EQUIPO INGLES DE AFICIONADOS

Barcelona (Alfil).— Han llegado esta tarde, en avión, procedentes de Londres, los componentes del equipo de fútbol aficionado de Inglaterra, que pasado mañana, día 27, se enfrentarán al de España en el estadio municipal de la «Creu Alta», de Sabadell, en partido correspondiente a la fase preliminar de los Juegos Olímpicos que se jugarán en Méjico.

TAMBIEN LLEGA EL FERENCVAROS

Madrid.—Esta noche llegó a Madrid, procedente de París, en avión, el equipo húngaro Ferencvaros, que el miércoles jugará con el Atlético de Bilbao el segundo partido de los cuartos de final de la Copa de Ferias. Tenía que haber llegado a Bilbao en avión, pero por estar cerrado, a causa del mal tiempo, el aeropuerto de Sondica, han tenido que venir a Madrid desde donde, en cochecama del expreso de Irún, continuó viaje a la capital de Vizcaya.

Componen la expedición 23 personas entre jugadores, directivos y periodistas.

GOBERNADOR CONTRA BOXEADOR

Sacramento (California). — El gobernador de este Estado, Ronald Reagan, se coloca en posición de defensa, ante un posible ataque del aspirante al campeonato mundial de los pesos pesados Jerry Quarry. Quarry tendrá que boxear con el otro aspirante, Jimmy Ellis, el 27 de Abril, para discernir quién será el que lleve la corona mundial, versión WBA. — (Telefoto UPI - CIFRA)

RESULTADOS DE BALONCESTO Y BALONMANO

Madrid (Logos). — Resultados de la Liga nacional de baloncesto:

Atlético San Sebastián, 56; Juventud, 77.

Náutico, 75; Agullas, 42.

Picadero, 48, Real Madrid, 53.

Mataró, 93; Vallehermoso, 75.

Estudiantes, 92, Barcelona, 69.

Descansó el Kas.

LA SELECCION "JUNIOR" VENCE AL BARCELONA

Madrid (Alfil). — La selección nacional "junior" de baloncesto ha vencido al Barcelona, de la Primera División, por 116 puntos a 90 en partido celebrado esta tarde en el pabellón deportivo del Real Madrid, en que, debido a lo desapacible del tiempo, no había demasiados aficionados.

RESULTADOS DE BALONMANO

Marid (Logos). — Resultados de los partidos de Liga nacional de balonmano, División de honor.

Seat, 8; Ganollers, 22.

Bofarull, 22; Anaitasuna, 21.

Altos Hornos, 15; Barcelona, 14.

Artilene, 18; Atlético de Madrid, 25.

Salleko, 22; La Salle, 13.

Ademar, 19; Pizarro, 16.

Lea Vd. DIARIO DE BURGOS

LA QUINIELA GANADORA

¡¡7 VARIANTES!!

Pontevedra - Barcelona ...	1
Español - At. Madrid	2
R. Sociedad - Betis	1
Sevilla Sabadell	1
Málaga Córdoba	2
R. Zaragoza - Valencia	x
At. Bilbao - Las Palmas ...	2
Langreo - Celta	2
Burgos Gijón	1
Valladolid Santander	1
Badajoz R. Vallecano	2
Calvo Sotelo Granada	1
Hércules At Ceuta	1
Cádiz - Huelva	2

Un solo boleto ha aparecido con pleno hasta el momento

El poseedor del mismo reside en Tenerife

Una vecina de El Algar afirma poseer otro, pero esto no se ha confirmado

Madrid (Alfil). — Un solo boleto con el pleno de catorce aciertos ha aparecido al terminar el escrutinio de hoy el Patronato de Apuestas Mutuas Futbolísticas Benéficas.

El afortunado poseedor del boleto de Tenerife número 181.081 reside en Granadilla, localidad situada al Sur de la isla. De no aparecer ningún boleto más con catorce aciertos, el quinielista de Granadilla batiría todos los récords, pues se embolsaría unos treinta y dos millones de pesetas, con lo que superaría en dos el actual récord de treinta nillones, en poder del vallisoletano Gabino.

¿SERA CIERTO?

La Unión (Murcia) (Alfil). Una vecina de El Algar, doña Angeles Alcaraz García, de 37 años, casada afirma poseer un boleto de catorce resultados acertados correspondiente a la jornada de ayer.

Doña Angeles dice que rellenó dos boletos de dos columnas, en uno de los cuales ha obtenido el pleno, rellenándolo al azar.

En el domicilio de la interesada se presentaron esta mañana varios representantes de entidades bancarias, y parece ser que el boleto en cuestión ha sido depositado en un Banco de Cartagena.

El marido de la posible agraciada minero de profesión, regresó a mediodía a su hogar, al conocer por varios vecinos la noticia. Sin embargo, el hijo mayor del matrimonio, que cuenta con otros siete descendiente más, ha permanecido trabajando durante toda la jornada como albáñil.

Doña Angeles ha manifestado al corresponsal de "Alfil" que, de confirmarse su suerte, adquirirá un "chalet" y una imagen de la Virgen de Montserrat, a la que profesa gran devoción por haber residido vario años en Barcelona, para regalarla a la parroquia de la Virgen de los Llanos.

La presunta agraciada se dedica a la venta ambulante de lotería.

Orantes y Arilla campeones de dobles en el torneo de Méjico

Méjico (Alfil). — Manolo Orantes y José Luis Arilla se proclamaron ayer campeones de dobles en el torneo interciudades de Méjico al vencer a los africanos Rafael Osuna y Joaquín Loyo Mayo en una enconada partida que se prolongó cinco sets por 5-7, 6-4, 8-6, 16-14 y 10-8.

1 - X - 2

DELEGACION DE BURGOS

Se precisa personal competente para recogida y liquidación de boletos en los establecimientos receptores de la capital, durante la tarde de los sábados. Se exigen referencias.

Presentarse de 5 a de la tarde en las Oficinas de la Delegación Lain Calvo, 31, primero derecha, cualquier día laborable.

Fútbol aficionados

Citación del Marvi a sus socios

La directiva del Marvi C. F. convoca a todos sus socios a la reunión que tendrá lugar hoy, martes, en el domicilio social, a las ocho y media de la tarde, para tratar asuntos de sumo interés, rogando a todos la asistencia y máxima puntualidad.

Marthon peleará con Barrera Corpas el día 5 de Abril próximo, en Tenerife

El púgil burgalés Roberto Marthon ha culminado brillantemente una temporada en la que se ha enfrentado a los más caracterizados boxeadores de su peso, logrando algunas resonantes victorias, como aquella por K. O. sobre Guinaldo, uno de los mejores boxeadores de la categoría. Resultado de esta elocuente campaña es la de haber sido designado aspirante a disputar el título nacional a Juan Sombrita. Pero antes ha de vérselas con otro de los aspirantes el canario Barrera Corpas, boxeador de fama internacional y poseedor de gran clase.

Los informes que tenemos sobre el combate Barrera Corpas - Marthon es que, probablemente se disputará el día 5 de Abril en Santa Cruz de Tenerife. Marthon percibirá una bolsa de setenta mil pesetas y gastos pagados, cantidad la más elevada que habrá percibido en su vida pugilística. En Tenerife hay verdadero interés en apreciar la clase del burgalés y se espera este combate con mucha ilusión.

GUINALDO VENCE A TONY RIOS

Gijón (Alfil). — Guinaldo, campeón de España de los "welter" ha revalidado su título al vencer esta noche al aspirante Tony Ríos por abandono en el duodécimo asalto.

El campeón fue absolutamente superior a su rival en el transcurso de la pelea, especialmente a partir del cuarto asalto, infringiendo un duro castigo a Tony Ríos.

TRAJES - GHAQUETAS SPORT - JERSEYS
CAMISAS - NIQUIS - CORBATAS, etc.

Concluída la primera fase en las obras de reforma, ponemos a disposición de nuestros amigos y clientes, amplísimo surtido en

NOVEDADES DE PRIMAVERA

A PRECIOS MUY INTERESANTES

CONFECCIONES CYLSA

SANTANDER, 3

CONDUCTOR: *Sin orden no hay tráfico posible circule por la derecha.*

RENAULT 10

¡AHORA 4.857 Ptas. MENSUALES!

Entrega inicial:

59.286 pesetas

(incluido matrícula, impuesto lujo y seguro todo riesgo, durante un año).

Infórmese:

CASA VICAN

MADRID, 11

¡¡UNA NUEVA DIMENSION EN ESCRITURA!!

COMPRUEBE LAS EXTRAORDINARIAS CUALIDADES DE SUS DOS MODELOS

FLAC-70 Diseñado para escritura

FLAC-74 Especial para dibujo

CARACTERISTICAS

Escritura fina en sus 4 colores
Fluidez continua
Recambio
Secado instantáneo sobre el papel
Cromado sobre plástico A. B. S.
¡Ah! y... con punta retráctil

Diez colores
Fluidez continua
Intensidad de color
Secado instantáneo sobre el papel
Colores sueltos

Y ADEMAS

MANTIENEN EL ENTINTADO FRESCO AUN DESTAPADOS

PRESENTACION: BOLSA Y ESTUCHE

DE VENTA EN TODAS LAS LIBRERIAS Y PAPELERIAS

M.E.C.D. 2017

Diario de Burgos

FUNDADO EN 1891

TODA CLASE DE TRABAJOS DE CALIDAD
Revistas, folletos, acciones, impresos comerciales
Talleres Gráficos "Diario de Burgos"
Vitoria, 13 — Apartado 46 — Tfno. 202852

Trece cuadros de Zurbarán descubiertos en Lima

Han permanecido cuatrocientos años en un convento de clausura

Lima. — (Crónica del corresponsal de "Fiel-Orbelat", en exclusiva para DIARIO DE BURGOS).—La clausura papal del convento de San Francisco de Asís, de esta capital, ha sido levantada después de haberse mantenido inflexible durante cuatrocientos años, abriendo así sus puertas a las mujeres que se apresuraron a visitarlo, para contemplar las reliquias históricas que guarda y que se remontan a varios siglos.

Se guardan en este convento, que es un verdadero Museo, joyas virreinales, que constituyen uno de los más grandes tesoros de la América Hispana.

Dentro de sus cuatricentenarias murallas se puede contemplar un trozo de la Lima colonial que no sólo contiene los objetos de esa época sino también el ambiente del siglo XVII.

Al traspasar el visitante la gran puerta de madera tallada del convento de San Francisco, lo primero que ve es un enorme cuadro del Calvario, de cuatrocientos años de antigüedad. Siguen en forma interminable imágenes, cuadros, galerías, baúles, sillas y otros objetos que vieron el esplendor de la Iglesia Virreinal.

Entre las más valiosas reliquias la llamada "Sala de Zurbarán", en la que se exponen trece cuadros de este famoso pintor español que representan a Cristo y sus doce apóstoles.

En el coro de la iglesia, las paredes están cubiertas de tallados hechos en cedro de Nicaragua y allí están en exhibición dos libros antiquísimos. Estos son trabajos realizados por monjes franciscanos peruanos y que representan las notas corales de los álamos. El material es de piel de cordero y se halla perfectamente conservada.

El claustro central posee una colección de azulejos sevillanos del año 1620.

La sala capitular del convento, según una versión muy difundida, sirvió a los libertadores don José de San Martín y Simón Bolívar como lugar de reunión. Se cree que en sus sillares de cuero tallado los libertadores de varias naciones sudamericanas permanecieron muchas horas sentados, concibiendo sus planes de la emancipación.

Admira el magnífico estado de conservación de todas las valiosas reliquias que guarda el convento y que no han sido restauradas desde que se fundó esta casa de San Francisco de Asís en 1556.

Los monjes franciscanos se han esmerado en cuidar diariamente de estas históricas reliquias. En el coro se halla en el mismo lugar donde funcionaba hace trece siglos el melodio que acompañaba los cánticos de los monjes durante la misa. Solamente en ocasiones solemnes el melodio suele dejar oír sus notas musicales en la actualidad.

Convertido así en verdadero museo religioso el convento de San Francisco es desde ahora una poderosa atracción turística tanto para extranjeros visitantes como para los peruanos mismos.

RICARDO LEON P.

¿QUE PASA POR EL MUNDO?

★ Prosiguiendo sus investigaciones comenzadas hace tres años, en el Norte del Irak, varios arqueólogos británicos han descubierto cuarenta tablas de arcilla, donde figuran las cuentas de los comerciantes de la Era asiria (1.250 años antes de Jesucristo).

★ ¡Hay bigotes... y bigotes! En la India tres intocables (la casta más baja de la sociedad india) se dejaron sus bigotes de la misma longitud que los de los brahmanes, miembros de la casta superior. Han pagado su audacia con la vida.

★ El reciente golpe de Estado en Dahomey (Africa) realizado por jóvenes capitanes ha eliminado del poder a coroneles, generales y políticos. Es de tercer "golpe" en menos de siete años.

★ En Basilea (Suiza) se efectuó un referéndum para comprar o no, dos cuadros de Picasso, cuyo coste era de 70 millones de pesetas aproximadamente. Hubo 32.118 votos a favor de la adquisición y 27.190 en contra. Los cuadros han sido comprados por el Consejo Municipal.

★ Reginald Fielding Attwell es ya feliz. Al fin ha conseguido que el Gobierno francés le conceda una condecoración por haberse comportado heroicamente en la batalla del Somme, en la guerra europea (1914-1918). Reginald es sudafricano.

★ Cada vez que una persona penetra en la tienda de Peters Chambers, especiero en Georgetown (Guayana inglesa) un loro de la señal agitando una campanilla.

★ Una casa parisiense especializada en preparar recepciones ha alquilado a varios beatniks y hippies que acudan a las recepciones que así lo exigen como figurantes.

★ El juego que más éxito ha alcanzado en 1967 en USA ha sido la guillotina para niños. Es un modelo reducido de la máquina célebre que en Francia sirve para las ejecuciones capitales. Mide 0.25 m. de altura. Y se vende con 12 muñequitos de plástico que el niño decapita por sí mismo.

(SUNC)

NUESTROS COLABORADORES

Los "superdotados"

Por Santiago LOZANO

Es posible que a muchos de los que lean estas líneas les suceda lo que a mí me sucede. Cuando leo, o me entero de que hay millares, o millones, de personas que dicen desempeñar varios puestos de trabajo, siento como una voz acusadora que me dice: Pero tú, desgraciado ¿qué has hecho durante toda tu vida? Empezaste a trabajar pobre como una rata, si es que a las ratas las podemos llamar pobres; llevas cerca de cuarenta años de proletario, más o menos distinguido, has ido perdiendo la abundante cabellera rizada de tu juventud, tus piernas empiezan a parecer de trapo y los pulmones se resisten a dilatarse cuando subes una ínfima cota.. En definitiva, empiezas a envejecer y tu cartera sigue casi tan flaca como en aquellos primeros tiempos de trabajo. ¿No te has dado cuenta de tu fracaso?

¡Cuidado, amigo! ¡Tanto como fracaso..! Tan consciente soy de mi escasa potencialidad económica como de que mi vida no ha sido estéril. Sin jactancia, creo que he hecho algo, o mucho, de provecho, para la sociedad en que he vivido y vivo. ¿Que mis obras no son, como las inmobiliarias y otros menesteres de complicada clasificación, de las que llevan buenas sumas a las cuentas corrientes de los Bancos y a la adquisición de una buena cartera de acciones en sociedades de las que reparten dividendos del veinte, el treinta y a veces del ciento por ciento? Es una verdad que soy el primero en lamentar. Pero qué voy a hacer yo si, por lo visto, mi inteligencia y mis fuerzas físicas o el exceso de escrúpulo no han dado para más.

Yo conozco a muchos de esos afortunados escaladores. Incluso más de uno estuvo tomando café y fumando pitillos a mi costa durante bastantes años. Se pegaban a mí como una lapa, como la niebla en una mañana de invierno en la vega de algún río caudaloso o en las calles de una ciudad norteña. Parecían casi mendigos que sabían inspirar cierta compasión que repercutía sobre mis flácidos bolsillos de estudiante y de trabajador de la pluma. Mendigos, ¡sí, sí, mendigos! ¿Cómo podía yo sospechar que en aquella «pinta» de hombre permanecía latente la vitalidad de un genio de los negocios, la chispa de múltiples talentos que un día estallarían con el fuego de una llama en melodías estivales? Y ahí están; arriba, arriba, dicen que desempeñando varios puestos, aunque más exacto sería decir que cobrando varios sueldos. Talento y fuerza. Fuerza sobre todo, resistencia de elefante, por lo visto incansables. ¿Se explica usted si no cómo pueden arrimar el hombro durante doce o veinte horas? Porque echemos la cuenta: hay muchos de esos «titanes» que tienen tres destinos u ocupaciones: uno por la mañana (seis horas), otro por la tarde (otras seis horas) y aún le quedan dos o tres para dedicarlas a alguna «chapuza».. ¿Cuándo duermen? No sería mejor preguntar ¿cuándo trabajan? Porque camelos, no. O se trabaja por la mañana, e incluso un poquito por la tarde, ¡pero doce o veinte horas! A otro con ese cuento. Sí, por desgracia, hay muchos que tienen que trabajar y gastar sus energías con la rapidez con que un automóvil de lujo consume la gasolina. Pero son precisamente los que a la hora de cobrar no necesitan una cartera de negocios para transportar sus honorarios. No son éstos los triunfadores, ni los «superdotados» en talento y en fortaleza física. Esos son tan pobres como lo somos muchísimos de los que jamás hemos sabido lo que son los «negocios», o no lo hemos querido saber.

No crean mis lectores —si alguno tengo— que estoy tratando con cierto desenfado un tema que entraña una tremenda importancia. Me limito simplemente a apuntar, como un mal tirador que no se envanece de dar con las «piezas». Creo que eso de los «empleos» múltiples constituye uno de los factores más adversos para nuestra economía. Se habla de rendimientos, de que si queremos salvar el bache hay que producir. ¿Pero cómo pueden producir quienes cobran por desempeñar tres o más puestos? Pleno empleo, sí, pleno empleo que proporcione también plena vida para que los que de verdad trabajan no tengan que acudir a dos tajos para dejarse en ellos la piel.

Y, sin embargo, no puedo evitar que a veces intente ganarme una sensación de fracaso, de ser eso que la sociedad triunfante llama «pobres hombres».. ¿Envidia? ¡Ni hablar! ¿Sin fortuna o poca fortuna material? Bien, pero con un tesoro de riqueza de espíritu, con la conciencia de no haber cobrado nunca nada más que por un empleo cumplido, incluso a veces exageradamente. Un pan bien ganado, que sabe mejor. Un dormir sin fantasmas, que apuntan a la conciencia. Unas manos limpias de oro y brillantes, pero limpias también de enmascaradas defraudaciones. Yo sé que eso de las «escaladas» hacia el disfrute de los beneficios que lleva aparejados la multiplicidad de los llamados cargos o puestos de trabajo es la mayor calamidad que le puede mo a muchísimos, muchísimos españoles..., que me registren. suceder al país. Pero a mí, co-

EL 56 POR CIENTO DE LOS VENEZOLANOS ES MENOR DE VEINTE AÑOS

Y el 8 por ciento de su población activa está en paro

Caracas. — (Crónica del corresponsal de "Fiel-Orbelat, en exclusiva para DIARIO DE BURGOS). — A partir del último censo de población que se ha hecho en Venezuela, en 1961, la población venezolana registró un crecimiento absoluto de 1.881.000 habitantes, lo cual anualmente se estima en el orden del 3,32 por ciento, de acuerdo con los resultados de una encuesta realizada por la dirección de Estadísticas y Censo del país.

Tan alto crecimiento de la población, se anota en dicha encuesta, ha tenido una característica acelerada en los últimos treinta años, formándose una composición por edades de la población venezolana determinadamente joven.

Según ésto, el 4,2 por ciento de la población de Venezuela es menor de quince años y el 56,4 por ciento lo es menor de veinte años. Esta circunstancia, así como otros hechos íntimamente relacionados con ese elevado crecimiento de la población del país, se reflejan necesariamente en su economía y vida social.

Se puntualiza que la población venezolana es de 6.519.000 habitantes en las zonas urbanas, lo cual representa un 69,2 por ciento del total de la población nacional que se situó el 31 de Agosto de 1967 en 9.415.000 habitantes.

Otro dato interesante es el de que una fuerza de trabajo ocupada total de 2.615.324 personas, 1.767.331 corresponden al sector urbano y 848.000 al área rural. De los ocupados urbanos la mayor parte lo están en servicios públicos y privados (610.200) y comercio e instituciones financieras (379.106), así como en la industria manufacturera (292.932); mientras que los ocupados rurales corresponden en su inmensa mayoría a las actividades agropecuarias.

La tasa de desempleo de la población económicamente activa del país comprende entre los diez y más años de edad.

Se señala finalmente que, aproximadamente, para mediados de 1967 había en Venezuela una población total, comprendida entre los diez y más años de edad, de 6.044.447 habitantes, de los cuales eran económicamente activos cerca de tres millones y estaban ocupados dos millones y medio.

El índice de desocupación fue para esa fecha del 8,17 por ciento.

LUIS SERRANO REYES

Dibujos con siete errores

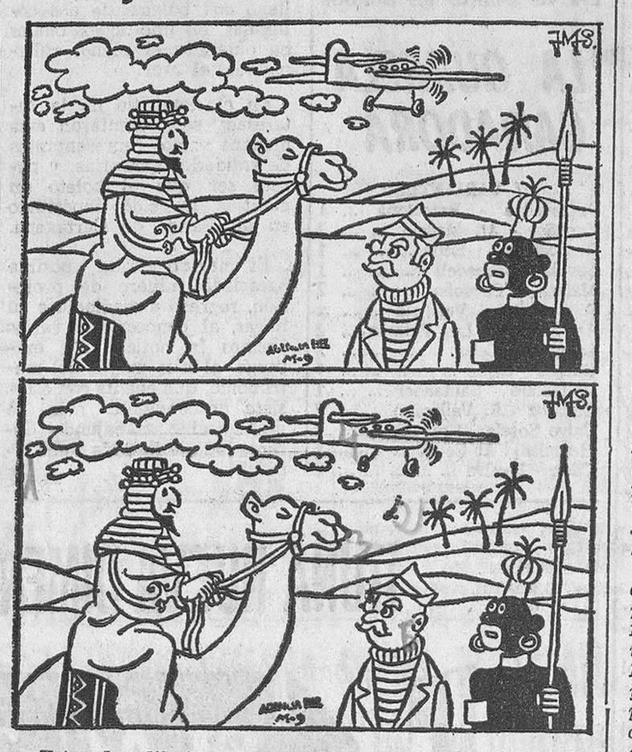

Estos dos dibujos son aparentemente iguales. Siete diferencias los separan. Si es usted buen observador debe descubrirlas antes de cinco minutos.

(La solución mañana)

Facilite el adelantamiento de los que circulan más rápidos que usted manteniendo escrupulosamente su derecha.

Tirada controlada por OJD DIFUSION · PUBLICIDAD

Carta de MADRID

Por «TACHIN»

Semblanza de un simplón domingo de Marzo

Dos obreros encuentran en el Retiro monedas de oro valoradas en 300.000 pesetas

MADRID.- Sucesos y sucesillos, más de éstos que de aquéllos, del cuarto domingo de Marzo. Por la mañana, en el Retiro, los catalanes residentes en Madrid atendieron a su nostalgia enlazando sus manos y bailando sardanas en la plaza llamada precisamente «de la Sardana» como hacen casi todos los domingos.

—Procedente de Niza y acompaña por la señora viuda de Ibarra llegó a Barajas la condesa de Barcelona. Acudieron a recibirla sus hijos, el Príncipe don Juan Carlos y las infantas doña Pilar y doña Margarita.

—Un toro de tres años y trescientos kilos de peso, escapado, sin duda, de alguna finca de San Fernando de Henares o de Barajas, provocó una desbandada general de las muchísimas personas que tomaban sobre el santo suelo el filete empanado y la tortilla de patata. Como la gente huía despavorida, el astado se dedicó a embestir a los automóviles de los excursionistas, ordenadamente alineados —sabido es, de sobra, que ahora hasta el Potito tiene «popó»— causando en ellos algunos desperfectos por «asta de toro». La Guardia Civil, tras no pocos intentos, consiguió que el animal entrara en una finca y allí fue muerto a tiros. Lo que no se atreven a hacer los leones en el Parque nacional africano, atacar a los automóviles, lo hace un toro bravo en la provincia de Madrid.

—La gente se aburrió bastante en el Bernabéu, donde el Real Madrid se enfrentaba al Elche, al equipo ilicitano, como dicen los cronistas deportivos que han descubierto que los de Elche se llaman ilicitanos. Media entrada. Partido de marcador simultáneo, ese chisme tan anti-deportivo con el que nos hemos «metido» tantas veces. Las noticias que llegaban de Pontevedra y los tantos marcados por el Madrid incitaban a la euforia y eso que el Elche puso el partido difícil para los de casa, que traían plomo checo en las piernas, naturalmente.

—Novilladita sin enjundia y con luz en la Monumental. Torearon o intentaron torear Bienvenido Luján, Antonio Pérez y Juan Asenjo, apodado «El Calero», nuevo en Madrid. Este último cortó una oreja y al final del espectáculo fue paseado en hombros, con un deslucimiento tal que más le hubiera valido irse «a la fonda» con sus poco aplaudidos compañeros.

Así fue de simplón el cuarto domingo de Marzo, no «Idus» precisamente.

ORO

Lo que más nos gusta del hallazgo de 59 monedas de oro en el Retiro por dos obreros es la oportunidad mundial. Al tema del oro, tan actualísimo, hoy cooperan estas monedas del Parque madrileño. Dos tienen la efigie de Carlos III; veintiocho la de Carlos IV; ocho la de Fernando VII y una más, pequeñita, la de su padre, el que se largó, por de pronto, a Bayona. Según los primeros cálculos, unas trescientas mil pesetas. Las monedas estaban sueltas y no en una cajita, como es de rigor en estos casos. El alcalde, al hacerse cargo del oro, entregó a los obreros cinco mil pesetas a cada uno y les prometió sendos pisos, aunque, buen conocedor de cómo está el asunto les dijo que «trataría de proporcionárselos». A nosotros nos satisface de este asunto, especialmente, que aún no hemos leído en ninguna parte el topicazo ese, que estimamos siempre impertinente, del «rasgo de honradez». Y, también como siempre, nos alegra hondamente saber que queda honradez verdadera. Las monedas, que nos hacen evocar el cuadro de Goya «la familia de Carlos IV», pasarán, probablemente, al Museo municipal.

ACADEMIA

Durante el mes de Enero, la Academia española ha aprobado las siguientes enmiendas y adiciones al diccionario: «barritar», berrear el elefante; «enterriar», obstinarse; «tirria», disgusto, enojo y también porfía repetida; «vidorria», vida regalada y, en sentido despectivo, vida arrastrada y triste; «planchar», quitar las arrugas de la ropa por procedimientos mecánicos (!) y «chirimiri», por «sirimiri».

NOTICIAS BREVES

Ha dimitido el flamante rector de la Facultad de Derecho, profesor Prieto Castro.

—Ayer, dieciséis equipos marcaron solamente ocho tantos. Austeridad.

—Llueve incesantemente.

—Este año se suspenderán cuatro procesiones a causa de las eternas obras callejeras.

—La Hermandad Obrera de Acción Católica tampoco acepta los estatutos promulgados para la Acción Católica española.

—Tenemos intranquilidad sucesoria, ha dicho Emilio Romero.

COSAS veredes

París (Efe).—El Tribunal Supremo de la ciudad francesa de Angulema condenó a un año de prisión y tres meses de prohibisión de frecuentar bares y cafés, al joven Jankzak Tadeusz, de nacionalidad polaca, que en estado de embriaguez dio muerte a un compañero.

AL FIN, BODA

Barcelona (Logos).— En toda la región catalana se está comentando el acontecimiento registrado en la pequeña localidad de San Vicente de Montlat (Barcelona), al contraer matrimonio dos novios, más que sexagenarios, que llevaban cuarenta años de relaciones y que, por circunstancias completamente ajenas al deseo de ambos, no han podido casarse hasta ahora. El episodio se glosa como una demostración palmaria de fidelidad amorosa.

En la iglesia parroquial de dicha localidad se ceelbró, con bastante solemnidad, el enlace matrimonial de la señorita María del Pilar Nogueras Argimon con don José Alsina Sauri, perteneciente ambos a familias muy consideradas del pueblo. El párroco, don Miguel Arenas, que bendijo la unión sacramental, dirigió una emotiva plática a los novios, que mantuvieron relaciones durante tantos años, siempre decididos a casarse en cuanto se presentara la ocasión propicia.

Pasando el rato

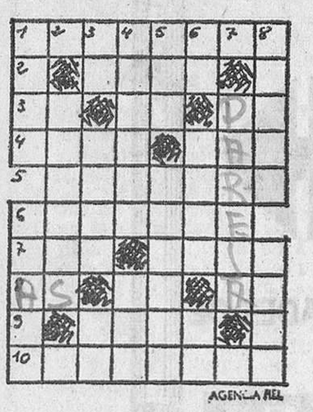

HORIZONTALES.—1: Tratar. — 2: Mujer de Abraham. — 3: Entre los antiguos egipcios, sol. Letra griega. Repetido, pitpit. — 4: Barca chata que se usa en las Antillas. Adverbio de comparación. — 5: Escogerá. — 6: Se vanagloria. — 7: Plural de nota musical. Planta leguminosa. — 8: Naipe. Sociedad mercantil. Concentración. — 9: Castigo legal. — 10: Fragantes.

VERTICALES.— 1: Hoguera. Para comer. — 2: En la calle. — 3: Pronombre. Interjecciones taurinas. Símbolo del polonio. — 4: Les sobran a los gruesos. Verbo. — 6: Animal del Cáucaso. Se arrastra por el suelo. — 6: Dios egipcio. Robo a incautos. Antigua moneda romana. — 7: Compañera de baile. — 8: Perdición. Con ellas canta el grillo.

SOLUCIONES:

Al crucigrama:

HORIZONTALES.— 1: Aurífero. — 2: Olas. — 3: Da. Uz. Ra. — 4: Alés. Pos. — 5: Enojado.— 6: Atesora.— 7: Las. Rana. 8: Es. ¡So! Os. — 9: Liba. — 10: Atáralos.

VERTICALES. — 1: Anda. Aleja. — 2: Aletas. — 3: Ro. Enes. La. — 4: Ilusos. Sir. — 5: Faz. Joroba. — 6: Es. Para. Al. — 7: Ródano. — 8: Ocaso. Asas.

Al jeroglífico:

Las tocas de Madre Rosa.

A los siete errores:

1: Manga del señor de la izquierda. — 2: Pliegue del paño. — 3: Pelo de un señor. — 4: Botón. — 5: Reflejo del espejo. — 6: Hoja del periódico. — 7: Gemelo.

LOGICA

El médico que pasa visita por las salas del manicomio se detiene ante un alienado que da muestras de estar ocupadísimo pintando una tela que está completamente en blanco.

—¿Qué es esto? —le dice el doctor—. ¿Un campo nevado?

—No —contesta el ido—. Es un perro comiéndose unos huesos.

—No veo los huesos.

—Naturalmente; el perro se los ha comido ya.

—Es que tampoco veo al perro.

—Claro. ¿Para qué iba a seguir aquí si ya se ha comido los huesos?

—Como lo importante en las olimpiadas no es ganar sino participar, algunas naciones ya han participado que no van a participar.

¿Dónde se colgó la cometa?

¡SERVIDORA DOMESTICA! La permanencia en el servicio de familias numerosas, es reconocida por el Montepío Nacional del Servicio Doméstico, a través de los PREMIOS DE CONSTANCIA.

AVENTURAS DE TRAMPOLÍN — 7.º CAPITULO — LA CIUDAD MALDITA

M.E.C.D. 2017