Director:
Esteban Sáez Alvarado
Empresa propietaria:
«Diario de Burgos, S. A.»

Diario de Burgos

FUNDADO EN 1891

JUEVES, 14 DE ABRIL DE 1966
AÑO LXXVI NUMERO 23.158
EJEMPLAR: DOS PESETAS

REDACCION, ADMINISTRACION Y TALLERES: VITORIA, NUMERO 13. = APARTADO, 46. = TFNOS.: REDACCION, 1280 — ADMINISTRACION, 7148. = Dep. legal: Bu-5-1958

PROBABLE PROXIMA VISITA DE GROMYKO A PAULO VI

El ministro del Exterior soviético irá a Italia el jueves día 21

«Los libros de enseñanza religiosa deberán ser reformados de manera que penetren en ellos los principios de la declaración sobre la Iglesia y las religiones no cristianas» (Cardenal Bea)

Roma.—Existen serias posibilidades de una entrevista entre el Papa Paulo VI y Andrei Gromyko, ministro de Relaciones Exteriores de la Unión Soviética, quien visitará Italia, en forma oficial, del 21 al 23 del corriente mes.

En esferas bien informadas del Vaticano se afirmó anoche que es «prematura» cualquier respuesta sobre la posible audiencia del Pontífice con el representante soviético, pero se dejó entender que se está desarrollando cierta actividad diplomática para preparar la entrevista.

Se considera que la audiencia tendría carácter privado, puesto que las oficiales solamente se conceden a representantes de países que tienen relaciones diplomáticas con la Santa Sede.

Gromyko finalizará su viaje oficial en Italia en la mañana del 23 del corriente y la reunión con el Pontífice podría realizarse entre ese día y el 26.

CARTA DEL CARDENAL BEA

Madrid.—Los libros de enseñanza religiosa deberán ser reformados de manera que penetren en ellos los principios de la declaración conciliar sobre la Iglesia y las religiones no cristianas, ha dicho el cardenal Agustín Bea en una reciente carta dirigida a la Amistad Judeo-Cristiana, de Madrid. En este documento, que la Amistad Judeo-Cristiana se complace en hacer público precisamente en los entrañables días en que se conmemora la Pascua judía y la Semana Santa, el cardenal Bea destaca la importancia que tiene el paso dado por el Concilio, a pesar de la desilusión que en ciertos sectores ha provocado la diferencia entre el texto promulgado y el votado el año pasado en la primera lectura. Pero a quien pretendiera empañar o negar el valor histórico de este hecho, habría que recordarle el punto en que se estaba antes del Concilio, así como la adhesión masiva de los Padres conciliares. «Sin embargo, queda todavía una gran labor por realizar. La profunda doctrina de este documento debe ser asimilada poco a poco y en primer lugar por el clero. Este deberá, a continuación, tanto en sus predicaciones como en toda clase de enseñanza, inspirarse en los fecundos principios de tal documento, para introducirlos paulatinamente en el ánimo de los fieles».

Una empresa privada proyecta la construcción de cinco mil viviendas en nuestra ciudad

En este polígono residencial se establecerán cinco colegios regentados por religiosos

Una empresa constructora burgalesa proyecta edificar cinco mil viviendas en nuestra ciudad, según anteproyecto que ya ha sido presentado a informe y aprobación del Ayuntamiento.

Según nuestras noticias estas viviendas irán ubicadas dentro de un gran polígono residencial y la entidad promotora planea al mismo tiempo la construcción de tres colegios masculinos y dos femeninos para impartir enseñanzas de estudios primarios, de Enseñanza Media, superior e incluso laboral. Tales colegios serán regentados por Religiosos, e irán comprendidos en el mismo polígono.

En principio la entidad constructora proyecta acometer la erección de mil viviendas, cuyo número se irá incrementando hasta alcanzar las cinco mil.

Como puede suponerse, la realización de este ambicioso proyecto de iniciativa privada supondrá el contar con un barrio residencial de unas 25.000 almas.

Las negociaciones sobre Gibraltar se iniciarán el 18 de Mayo

Por dos veces, el Gobierno español accedió a sendos aplazamientos

Castiella se reunirá con Stewart, en Londres

Madrid. — En relación con la noticia de Londres sobre iniciación de conversaciones hispano-británicas sobre Gibraltar, posiblemente a nivel de ministros de Asuntos Exteriores, para mediados de Mayo, la agencia «Efe» ha pedido información al Ministerio de Asuntos Exteriores y un portavoz del mismo ha manifestado lo siguiente:

«El 28 de Febrero se hizo público que el Gobierno británico estaba dispuesto a celebrar conversaciones en Londres con España, para resolver definitivamente el caso de Gibraltar.

Las propias autoridades británicas propusieron poco después que estas conversaciones se celebrasen a finales de Abril, a cuya propuesta el Ministerio español de Asuntos Exteriores dio su conformidad.

«El 14 de Marzo, la Embajada británica en Madrid, siguiendo instrucciones del Foreign Office, propuso que la negociación no se iniciara hasta el 2 de Mayo. El motivo de este aplazamiento era la convocatoria de elecciones y la posibilidad de que, una vez celebradas éstas, el Gobierno británico hubiese de proceder a una reorganización. Las autoridades españolas dieron su conformidad a esta nueva propuesta.

«Por último, el 1 de Abril se hizo, por parte inglesa, una nueva proposición para que las conversaciones comiencen en Londres el 18 de Mayo próximo, ya que el programa extraordinariamente cargado del secretario de Estado para el Foreign Office, señor Stewart, hacía imposible que el contacto inicial, a nivel ministerial, pudiese tener lugar en la fecha anteriormente prevista. El Ministerio español de Asuntos Exteriores ha aceptado, una vez más, la propuesta británica. El 18 de Mayo próximo será, por tanto, cuando comiencen en Londres las conversaciones sobre Gibraltar».

El portavoz ha manifestado, por último, que será el propio ministro de Asuntos Exteriores, señor Castiella, quien con este motivo efectúe un rápido desplazamiento a la capital británica.

Construído con chocolate

Han sido concedidos en Barcelona los premios del VII Concurso de «Monas» de Pascua de Resurrección. El primero ha sido para don Antonio Carrera, por su trabajo «La dansa més bella» y que es un grupo escultórico de dos parejas, bailando una sardana,, reproducción exacta del monumento instalado en «La fuente de los catalanes» de San Sebastián, recientemente inaugurada. En la foto vemos al ganador y su obra, construída completamente de chocolate blanco y negro, con una peso de 130 kilos. Las figuras miden un metro y cinco centímetros de altura. — (Foto Fiel).

Los Príncipes Juan Carlos y Sofía de Borbón, en Bilbao

Bilbao. — Los Príncipes D. Juan Carlos de Borbón y Doña Sofía, a su llegada a esta capital, reciben la bienvenida del «maitre» del hotel donde se hospedan. Las primeras autoridades de Vizcaya y numerosas personalidades tributaron a los Príncipes un cariñoso recibimiento (Telefoto CIFRA GRAFICA)

Gratitud del general norteamericano Wilson a la Academia General del Aire

Por su colaboración en la búsqueda de la bomba de Palomares

Recorrido de los Príncipes Juan Carlos y Sofía por Vizcaya

Santiago de la Ribera (Murcia).—A las doce de hoy visitó la Academia General del Aire el general Wilson, jefe de la XVI Fuerza Aérea Estratégica de los Estados Unidos El general Wilson llegó en un avión reactor procedente de la base de Torrejón de Ardoz, acompañado de su ayudante y del coronel Roy H. Crow. En la pista de vuelo le recibieron el coronel de la Academia, señor Alfaro Arregui (don Ignacio) y otros jefes.

Seguidamente se trasladaron al despacho del señor Alfaro en donde el general Wilson expresó su agradecimiento por las facilidades recibidas de la Academia, para llevar a cabo la operación de rescate del artefacto nuclear perdido en aguas de Palomares, y "cuya ayuda —dijo el general norteamericano— reconozco públicamente". El coronel Alfaro le agradeció también las palabras de elogio y manifestó que su personal y los medios de que dispone la Academia lo puso a disposición incondicional de la operación "Flecha Rota".

El general Wilson hizo entrega al coronel Alfaro de una placa en bronce montada sobre panel de madera, un diploma acreditativo, en cuya orla figuran los nombres de todas las unidades y fuerzas de ambos países que tomaron parte en la búsqueda de la bomba y una gran copa de plata, todo ello como recuerdo de agradecimiento. Estos objetos pasarán al museo de la Academia. Hizo también entrega el general Wilson de una carta en la que se recoge el agradecimiento de su Gobierno, y al entregarla, dijo: "El contenido de esta carta lo resumo en dos palabras: mil gracias".

Por su parte el coronel Alfaro entregó al general Wilson y al coronel Roy H. Crow, sendos recuerdos consistentes en unos monolitos de sobremesa en los que campea el escudo de la Academia, unos banderi-

(Pasa a quinta página)

Extraño «culto» de unos isleños del Pacífico al presidente Johnson

Están recaudando fondos para «adquirirlos»

Port Moresby. — Una compañía mandada por oficiales australianos, irá a la isla de Nueva Hannover, con la esperanza de terminar con el "culto", que, en aquella isla, se rinde al presidente Johnson.

Los isleños se han negado a pagar impuestos y ponen su dinero en un fondo destinado a comprar al presidente y llevarlo para que les gobierne. El año pasado entregaron una cantidad con este fin a un obispo misionero.

Más de dos mil de los siete mil habitantes de la isla profesan ese extraño culto.

El "Joanna V", en el muelle de Beira

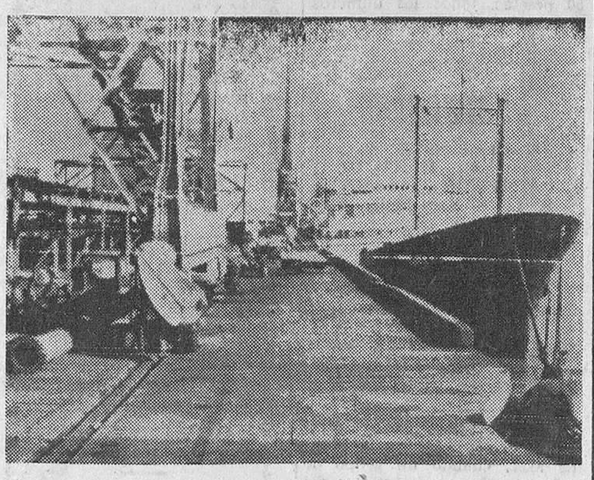

Beira (Mozambique). — El petrolero "Joanna V" aparece anclado en el muelle de Beira. — (Telefoto UPI-CIFRA)

Daños y perjuicios a los habitantes de Palomares

Por un total de doce millones de pesetas

Nueva York. (Por Félix Carag, corresponsal de «Efe»). — El «New York Times» de hoy informa que quedan en Palomares diez representantes jurídicos cuya misión es hacerse cargo de las reclamaciones por daños como consecuencia de las bombas caídas en la región.

Añade que hasta ahora han sido pagados, en concepto de daños y perjuicios, por pérdidas de cosechas y bienes, cien mil dólares y que habrá que pagar una suma análoga de aquí a fin de mes.

¿Servicio de helicópteros entre Bilbao y Vitoria?

Vitoria.—Un servicio público de helicópteros se proyecta establecer entre las ciudades de Bilbao y Vitoria, distancia que por ese medio se podría cubrir en sólo quince minutos.—Cifra.

Francia no tiene intención de romper alianzas, ni de ligarse con la Rusia soviética o China roja, dice Pompidou

«Simplemente busca el pleno control sobre todo aquello que le pertenece»

París. — El presidente De Gaulle no tiene intención alguna de destruir alianzas ni de ligarse con la Rusia soviética, ni con la China comunista, en lugar de con Estados Unidos, según ha declarado hoy el primer ministro francés, Pompidou.

El jefe del Gobierno manifestó también que Francia cree que su retirada de la NATO servirá mejor a los intereses de la Alianza Atlántica. Añadió que Francia seguirá siendo una amiga fiel de Norteamérica y que sus gobernantes están dispuestos a tratar, tanto con Washington como con Bonn, los detalles de la evacuación de las bases norteamericanas en Francia y la retirada de las fuerzas francesas en Alemania, ubicadas bajo el mando de la organización del tratado del Atlántico Norte.

Pompidou leyó estas manifestaciones que forman parte de una declaración del Gobierno ante la Asamblea nacional en la apertura del debate de tres días sobre la política exterior y económica del actual régimen galo. Este debate podría acabar con un voto de confianza al Gobierno, demandado por el propio poder ejecutivo. Empero, Pompidou no dijo si lo pediría al Parlamento.

La aludida declaración fue aprobada en el curso de un Consejo de ministros mantenido esta mañana bajo la presidencia del primer mandatario, general De Gaulle.

En su declaración a la Asamblea el primer ministro afirmó: «Por nuestra acción, nosotros creemos que estamos sirviendo a la paz y defendiendo los verdaderos intereses de la Alianza,

(Pasa a quinta página)

Dieciocho años ha pasado un alemán en la cárcel por crímenes que no cometió

Para compensarle le han dado 50.000 marcos

Munich. — Johan Lettenbauer, que ha pasado dieciocho años de su vida en cautividad por crímenes que no cometió, recibirá cincuenta mil marcos de compensación por sus penalidades.

La indemnización la pagará el Estado bávaro.

Lettenbauer fue condenado por supuesto asesinato de su hija y de su yerno.

Asamblea provincial de veterinarios

Ayer, a mediodía, se celebró en nuestra ciudad una asamblea provincial de veterinarios, aprovechando la cual se desplazó desde Madrid el presidente del Consejo general de Colegios de Veterinarios de España, señor Castejón, que habló ampliamente sobre problemas que afectan a dichos funcionarios, en acto del que damos cuenta en cuarta página. — (Foto FEDE).

Para Portugal y Francia el de Rhodesia es un problema interno de la Gran Bretaña

Sin embargo se ha «internacionalizado», lo que a juicio de Oliveira Salazar es peligroso

Atenas.—Se informa que dos petroleros más con carga de materia cruda destinada a Rhodesia se dirigen todavía en el Mediterráneo occidental hacia el puerto de Beira.

Según se ha indicado, estos navíos han sido fletados por compañías privadas que tienen ya un buque cisterna, el "Manuela" camino del puerto de Durban en Sudáfrica.

EXPLICACION DE UNA ABSTENCION

París.—La delegación francesa en las Naciones Unidas se abstuvo de votar sobre la cuestión de Rhodesia el 9 de los corrientes en el Consejo de Seguridad, porque Francia considera que el asunto de la rebeldía de Salisbury es un problema de exclusiva e "interna" incumbencia británica, según ha manifestado hoy, en París, Couve de Murville.

DECLARACION DE SALAZAR

Lisboa.—"Un paso más en falso y puede encenderse en Africa un gigantesco infierno, que aparejaría riesgos para todos los que piensan que no les afecta porque se encuentran lejos de las llamas", ha declarado hoy el presidente Salazar en un discurso pronunciado ante los delegados de las municipalidades angoleñas y consagrado a los problemas que plantea la situación en Rhodesia.

«Todavía puede salvarse todo, dijo Salazar, pero podría perderse todo si las pasiones se hicieran oír con voz más potente que la razón y si algunas actitudes imperialistas que, junto con todos los pueblos africanos, debemos rechazar, consiguieran abrirse camino y tomar de nuevo la dirección de las regiones en litigio, a pesar de la evolución de los tiempos».

Después de haber indicado que su Gobierno siempre había considerado la independencia de Rhodesia un problema interno británico, Salazar puso de relieve que acababa de ser «internacionalizado» por la intervención del Consejo de Seguridad.—Efe.

Intensísimo frío en Finlandia

Temperaturas entre los 10 y los 25 bajo cero

Helsinki.— Finlandia se ve de nuevo azotada por temperaturas extremadamente frías que en el Norte llegan a los 25 grados bajo cero y en el Sur a los diez.

Helsinki apareció esta mañana cubierta por la nieve. El retorno del mal tiempo coincide con un comunicado de la oficina de Carreteras y Canales en el que se dice que más de 1.500 kilómetros de carreteras han resultado con grandes daños a consecuencia del hielo.—Efe.

M.E.C.D. 2017

Postal

Se precisa mayor agilidad

DE una manera oficial, se sabe ya que el Ministerio de Educación Nacional —concretamente, la Dirección general de Bellas Artes— tiene decidida la construcción de un edificio para Conservatorio de Música en nuestra ciudad.

Es este un testimonio más de la vivísima comprensión y el gran cariño con que el director general de dicho Ramo, don Gratiniano Nieto, ilustre paisano nuestro, acoge las legítimas aspiraciones burgalesas planteadas ante el indicado organismo.

Mas fuerza será confesar que varias de ellas —recordemos, por ejemplo, la Casa de la Cultura y la proyectada Escuela de Artes Aplicadas y Oficios Artísticos, por no citar sino los más expresivos— se han ido demorando más de la cuenta. Y, según nuestros informes, no por razones que pudieran tener su justificación en dificultades de Madrid sino porque desde aquí las cosas van lentas, demasiado lentas, al extremo de que acaso lleguen a malograrse cosas de tan alto interés como las mencionadas.

Porque esto es así, es decir, porque entendemos que, en las Corporaciones locales debe agilizarse y adaptarse a las modernas exigencias y a las circunstancias decisivas que Burgos vive cualesquiera normas y preceptos o hábitos y costumbres desfasadas en absoluto, es por lo que no hemos lanzado las campanas a vuelo al dar cuenta de esa nueva y grata concesión que el Ministerio de Educación Nacional, —a través de la mencionada Dirección general de Bellas Artes— acaba de otorgar a los burgaleses

Llevamos muchos años aspirando a que el Conservatorio municipal de Música se convierta en Centro de carácter oficial en el que alcancen esa consideración los estudios hasta ahora —y desde hace muchos años— impartidos con una eficiencia y una acogida de la que son inequívoco testimonio la progresiva importancia del Centro y la cuantía de su alumnado. Pero mucho nos tememos que de seguir invariable la tónica a que nos referimos se pierdan esta y otras conyunturas inestimables.

Tenemos bien cerca —en poblaciones no muy lejanas y aun en otras ciudades de menor importancia y densidad demográfica— ejemplos acreditativos de que oportunidades como las citadas han sido aprovechadas en cuanto se presentaron. Por eso, nuestra demanda, sería y acuciante, para que se imprima una mayor agilidad a los procedimientos, trámites y decisiones en todas cuantas materias puedan contribuir al engrandecimiento espiritual, cultural y docente de una ciudad que, como la nuestra, cada día exige más celeridad en la resolución de todos sus problemas.

Adelante, pues, en todo y por todo. Pero con mayor agilidad, repetimos. Porque si bien es cierto que conviene caminar sin prisa, en ocasiones, hay otras veces en que no conviene la más mínima pausa y, además, cualquier demora puede resultar funesta.

Y a ver si, procediendo así, a tono con tan favorables circunstancias, se sabe obtener de ellas el adecuado fruto.

BURGENSE

SE NECESITAN

TIERRAS PARA RELLENO

Razón: teléfono 1466

De los Centros oficiales

SECCION FEMENINA

CAMPESINAS BUREBANAS A ALCAÑIZ. — Con fecha de ayer han salido para Alcañiz (Teruel) donde la Sección Femenina tiene instalada una Granja Escuela un grupo de 35 campesinas de la zona de la Bureba, en la que realizará un Curso de 3 meses de duración de Industrias Rurales. Este Curso organizado por la Sección Femenina se hace en combinación con Ordenación Rural dentro del plan a realizar en la zona de la Bureba.

INFORMACION MILITAR

PROFESORADO. — Se nombra profesor de Teoría y Práctica de la Construcción de la Academia de Ingenieros del Ejército al capitán de Ingenieros don Guillermo Roselló Ramonell.

DELEGACION DE HACIENDA

LIBRAMIENTOS. — Raimundo Ruiz, Milagros Almendres, Damián Pascual, Fermín Gómez Antonio Sánchez, Isabel Hontoria, Priscila Calvo y nueve más, Admón. de Lotería número 5 y Admón. número 6.

DELEGACION PROVINCIAL DE INFORMACION Y TURISMO

REGIMEN DE PRECIOS Y RESERVAS EN LA INDUSTRIA HOTELERA. — El "Boletín Oficial del Estado" del pasado lunes, inserta una Orden del Ministerio de Información y Turismo, de fecha 28 de Marzo de 1966, referida al régimen de precios y reservas en la industria hotelera. Se establece de una manera concreta en la indicada Orden el sistema d eestablecimiento de precios para las empresas de alojamientos turísticos, indicándose el procedimiento para la fijación de los mismos y la publicidad que se deben dar en todas las habitaciones, conserjería y en el libro de reclamaciones de las industrias hoteleras.

Se establecen también en la mismas normas sobre reserva de habitaciones y se fija la jornada hotelera, constituyendo esta Orden Ministerial, que ha entrado en vigor el día 12 del actual, un importante texto legal para la cada día mayor y más floreciente industria hotelera de nuestro país, sin olvidar la importancia que, para todos los clientes y usuarios de establecimientos de alojamiento turístico, también encierra.

BOTONES

de 14 a 16 años se precisa para industria de esta capital. Presentarse en Publicidad MENTOR. Carnicerías, 2-3.º. (Registro Oficina Colocación n.º 433).

Importante laboratorio

de productos farmacéuticos y de cosmética y perfumería, precisa representante para la provincia para visita médica, mayorista y perfumerías. Condiciones inmejorables. Escribir con antecedentes y ocupación actual al Apartado de Correos número 640 de Barcelona.

✝

Los novenarios de misas y rosarios que comenzarán mañana, día 15, las misas en la capilla de la Inmaculada (Barriada Militar) a las nueve de la mañana, y los rosarios a las ocho de la tarde en la misma capilla y a las nueve menos cuarto de la tarde en San Lesmes, Abad, serán aplicados por el alma de

EL JOVEN

Antonio Villanueva San Martín

que falleció el día 4 del corriente

(Q. E. P. D.)

Sus padres, hermanos y familiares ruegan la asistencia a alguno de dichos actos por lo que les quedarán sumamente agradecidos.

BURGOS AL DIA

Para el día 22 se espera la resolución del nuevo concurso de beneficios del "Polo"

Según nuestras noticias en la próxima reunión de la Comisión delegada del Gobierno para Asuntos Económicos, que se celebrará el día 22 de los corrientes, será resuelto el concurso de solicitudes para acogerse a los beneficios de los «Polos» industriales en el año actual.

VIDA RELIGIOSA

SANTOS DE HOY

Ss. Justino, Tiburcio, Valeriano, Máximo, Próculo, ob., Abundio, cf., Lamberto ob., Frontón, abad.

Misa de primera clase y color blanco del jueves de Pascua.

SANTOS DE MAÑANA

Ss. Basilisa, Flavia, Domitila, Máximo, Crescente, Teodoro, mrs.

Misa de primera clase y color blanco del viernes de Pascua.

CULTOS

CATEDRAL. — Real Hermandad del Santísimo Cristo de Burgos. — Esta tarde, a las ocho, rosario, preces al Santísimo Cristo y cánticos sagrados. Dirá la plática don Isidoro Díaz Murugarren, canónigo y abad de la Real Hermandad y se terminarán los cultos con la exposición Menor del Santísimo, bendición y reserva.

OBRA CULTURAL DE LA

CAJA DE AHORROS DEL CIRCULO CATOLICO

¡CONOZCA VD. SU CIUDAD!

Siguiendo la serie de visitas que la obra cultural de la Caja de Ahorros del Círculo Católico ha organizado para que los burgaleses conozcan los monumentos y joyas de arte de nuestra capital, el próximo domingo, día 17, se visitará el

MUSEO ARQUEOLOGICO PROVINCIAL

Las invitaciones, limitadas, se entregarán, previa presentación de la libreta de ahorro, en las oficinas que la Caja de Ahorros del Círculo tiene en la ciudad, dándose una charla con proyección de diapositivas, preparatoria a la visita en el patio de público de las oficinas centrales de la Caja de Ahorros del Círculo (Miranda, 5) el día 16 (sábado), a las ocho de la tarde.

... NOTICIAS ...

MOVIMIENTO DEMOGRAFICO. — Durante el día de ayer, se verificaron en el Registro Civil las siguientes inscripciones:

Nacimientos: Rosa - Ana Martínez Acitores y Quintana, José Luis Muñoz y González, Francisco Javier Grande y Velasco, María del Pilar Grande y Melero, Jesús González y González, María Soledad Sedano y Duque, María del Mar Oca y Arnáiz, María Montserrat Pérez y González, María Aránzazu Zubilleja y Requejo, María Jesús Santidrián y Rodríguez, María Aránzazu Villán y Seca, María del Pilar Ortega y Domingo.

Matrimonios: Don Francisco Delgado y Caballero con doña Elisa González y Marcos, hoy a la una, en San Lorenzo el Real.

Defunciones: Angela Ibáñez e Ibáñez, de Peñahorada, 97 años, Sedano número 4; Jesús Santiago y Hornillos, de Burgos, 50 años, Hospital provincial.

PEONES

SE NECESITAN

Obra Avenida del Cid, n.º 34

(R. O. C. número 435)

BOLETIN METEOROLOGICO comprensivo de los datos recogidos ayer en el Observatorio del Instituto de Enseñanza Media:

Barómetro.— A las ocho de la mañana, 678,1; a las dos de la tarde, 681,1; a las siete de la tarde, 681,7.

Temperatura ambiente. — Máxima, 11,4 grados a las 18 horas; mínima, cinco grados a las siete horas.

Dirección y velocidad del viento.— A las ocho de la mañana, SW— 18 kilómetros; a las dos de la tarde, W— 18 kilómetros; a las siete de la tarde, SW— 10,8 kilómetros.

ENCARGADO DE OBRA

Se necesita con amplios conocimientos. Buena retribución, abstenerse si no se tiene experiencia. Dirigirse por escrito con referencias esta Administración. Reserva absoluta para colocados.

(R. O. C. número 416)

Dependienta y ayudante

se necesita para sección de lanas, ropa interior y exterior de señora. Reserva absoluta colocadas. Informes: Publicidad ALAS. Almirante Bonifaz, número 3.

(R. O. Colocación n.º 436)

ACCIDENTES DE TRAFICO. A consecuencia del accidente sufrido por el coche matrícula S-37.456, resultaron lesionados don Vicente Pérez Vilar, de 40 años, casado, ingeniero de Caminos y Pascual Gutiérrez Santamaría, de 47 años, chófer, ambos con residencia en Madrid. Los dos fueron asistidos, a las dos de la tarde de ayer, en la Casa de Socorro, cuyos facultativos apreciaron al señor Pérez Vilar, contusiones y erosiones en región frontal, contusión con equimosis en región dorsal y ligera conmoción cerebral, de pronóstico reservado.

El señor Gutiérrez Santamaría sufre herida contusa en lomo de la nariz, contusión en dorso de la mano derecha y contusiones y erosiones en mano izquierda, de carácter leve. Después de ser atendidos convenientemente en dicho Centro asistencial, los heridos ingresaron en la clínica de San Juan de Dios.

—Ayer tarde fue atropellada por un vehículo, en la calle del General Sanz Pastor, la niña María del Carmen Ruiz Sanz, de 13 años, con domicilio en la calle Sáez de la Hoya. Los facultativos de la Casa de Socorro, donde fue atendida, diagnosticaron fuerte contusión con equimosis en tercio superior de la pierna derecha y contusión con erosión en pie del mismo lado, de pronóstico reservado.

—En el kilómetro 81 de la carretera Bilbao-Reinosa, término de Quisicedo, resultaron heridos en accidente de tráfico al derrapar y volcar el turismo en el que viajaban, Ursicino Cuesta Guarda, de 39 años; su esposa, Lucía Bollada Serna, de 34 años y la niña de 15 años, Inés López Vicario. La mujer resultó con heridas de pronóstico reservado y con lesiones leves los otros dos accidentados.

SE PRECISAN

PEONES

BIEN RETRIBUIDOS

Obras en la Cellophane Española

(R. O. C. número 434)

Se necesitan peones fábrica

Edad: 25 a 30 años. Informes: calle Sedano, número 6.

(R.O.C. 426)

PEONES

BIEN RETRIBUIDOS SI NECESITAN EN Construcciones

Torres García

Vitoria, 16, 7.º

EL CUPON PRO-CIEGOS.— En el sorteo celebrado en el día de ayer resultó premiado con 500 pesetas, el número 000 y con 50 pesetas, todos los números terminados en 00.

Labradores

Cebada especial para siembra. HIJOS DE RAIMUNDO YLLERA, S. L. — San Pedro y San Felices, 16. BURGOS

Coches sin conductor

SEAT 1.500 — SIMCA, 600-D

Garaje Turismo

HOMBRE MUERTO. — Alrededor de las siete de la tarde de ayer, cuando un grupo de niños jugaba en el interior del antiguo edificio destinado a lavadero municipal, actualmente desmantelado y situado en lateral derecho del edificio del templo de San Lesmes, descubrieron el cuerpo de un hombre que al parecer se encontraba sin vida. Inmediatamente pusieron el hecho en conocimiento de la Comisaría de Policía, que dispuso el desplazamiento hasta el lugar del descubrimiento de dos inspectores de servicio, quienes al comprobar que se trataba del cadáver de un hombre pusieron el hecho en conocimiento del juzgado de guardia y de los inspectores de la Brigada de Investigación Criminal.

Personado en el lugar del suceso el juez de primera instancia e instrucción, Sr. Azpeurrutia, acompañado por el médico forense Sr. Cortés Tapia y del oficial del Juzgado, Sr. Manso efectuó las diligencias de rigor, pudiéndose comprobar que el cadáver presentaba un profundo corte en la región arteral derecha, lo que le produjo la muerte instantánea, lo que según parece ocurrió entre las dos y las tres de la tarde. De la investigación se dedujo inmediatamente que en la muerte del infortunado hombre no había intervenido ninguna otra persona.

Por carecer de documentación, aquél no pudo ser identificado en un principio, iniciándose inmediatamente las oportunas gestiones de la Policía para su identificación, lo que se consiguió —por una carta encontrada en uno de los bolsillos de la americana del cadáver— a las pocas horas del desgraciado descubrimiento.

Resultó ser el vecino de nuestra ciudad I. V. A., de 54 años, casado y de profesión empleado. Parece que sufría una enfermedad crónica, lo que sin duda le produjo algún trastorno mental, lo que le llevó a poner fin a su vida.

Barnizador

de muebles. M. OJEDA. — Avisos Barriada Juan XXIII, 1. Buzón 17.

FARMACIAS DE GUARDIA.— García, Plaza de Vega, 13; Carcedo, Vitoria (Mil Viviendas) y Pérez Cosmea, San Francisco, 5.

CAFETERIA ROMA

SE NECESITAN APRENDIZAS DE CAMARERAS

Calificación moral de espectáculos

COLISEO. — "Lady L" (S. C.).

AVENIDA. — "Misión secreta" (3).

CORDON. — «El espía que surgió del frío» (s. c.)

GRAN TEATRO. — "Operación Crossbow" (2).

CALATRAVAS.— «El coronel Von Ryan» (2).

REX. — "Constantino el Grande» (2) y «Un rayo de luz" (1).

ASTORIA. — «Una casa no es un hogar» (4) y «El último cuarto de hora» (3).

GOYA. — «El tormento y el éxtasis» (2).

CONSULADO. — «Escándalo en villa Fiorita» (3 R)

1, niños; 2, mayores de 14 años; 3, mayores de 18 años; 3 R, mayores de 18 años con reparos y 4, gravemente peligrosa.

5 segundos

es la "vertiginosa" velocidad de

CASE 530

con convertidor de par.

RETRO-EXCAVADORA Y PALA CARGADORA sobre orugas o ruedas.

Los "beneficios" de toda Constructora o Contratista dependen de la **velocidad de trabajo:** de realizar **más obra al día por el mismo costo** y poder competir **a precios más bajos.**

5 segundos

para levantar o bajar la pala al máximo.

Aunque ninguna otra máquina pueda igualarlo este es el movimiento **menos rápido** de la

CASE 530

porque en cualquiera de las otras operaciones que realiza **la diferencia es aún mayor con las demás.**

Sus especiales características técnicas hacen de

CASE 530

la máquina de **mayor rapidez y fuerza** y más **descansado manejo** para el especialista encargado de ella, siendo así la de **mejor rentabilidad** del mercado mundial.

Solicite una demostración

...y compárela con cualquier otra marca

Entrega inmediata

IMPORTADOR Y DISTRIBUIDOR EXCLUSIVO:

VIDAURRETA Y Cía, S.A.

Atocha, 121 - Madrid-12

30 sucursales en toda España garantizan su asistencia técnica

BURGOS. Sucursal: General Mola, 12

TALLERES GRAFICOS

«DIARIO DE BURGOS»

TRABAJOS A TODO COLOR EN

OFFSET

PRESUPUESTOS VENTAJOSOS

Talleres Graficos Diario de Burgos

Vitoria, 13. — Teléf. 2852. — Apartado 46.

BURGOS

M.E.C.D. 2017

PUNTO Y COMA

Por Fr. José María de la Cruz MOLINER

MANO SOBRE MANO

MANO sobre mano. He aquí un símbolo de la inactividad. Sin embargo cuando estas manos pertenecen a dos personas distintas significan unión y la unión hace la fuerza y la fuerza da origen a la actividad.

Las manos, en la complicada arquitectura humana, son los elementos más espirituales. A los ángeles humanados se les coloca dos alas para espiritualizarles. A los hombres, para espiritualizarles, les colocó Dios dos manos, que cuando se agitan nerviosamente, parecen dos alas que quisieran volar para auparse hasta Dios.

De aquí que cuando se unen dos manos no se unen solamente dos elementos corporales, sino que se unen dos espíritus. Por eso cuando dos amigos se encuentran, se dan la mano queriendo fundirse en un apretado abrazo, queriendo fundir sus espíritus en una noble amistad.

La liturgia del matrimonio exige a los contrayentes que unan sus manos al recibir la bendición del sacerdote, para simbolizar la entrega de sus corazones. El novio pide a la familia de la novia la mano de ésta: «petición de mano». Con esto quiere expresar su deseo de poseer el amor de la mujer a quien quiere unirse.

El hombre que ama castamente a una mujer la besa la mano, deseando besar su alma, buscando un contacto limpio y cordial, una unión caballerosa.

A pesar de que son tan parecidas las manos del hombre y de la mujer, en realidad son muy distintas, porque, precisamente, como decimos, representan su espíritu y el espíritu y modo de ser del hombre es distinto del alma y carácter de la mujer.

El hombre es fuerza y actividad; la mujer es ternura y recogimiento. Por eso la mano del hombre es fuerte y musculosa. Tiene forma de garra y de tenaza. Es mano para manejar la espada, el arado o el timón. Los hombres, desde la más remota antigüedad, acostumbraron a enfundar sus manos en toscos guantes de cuero, de lino o de hierro, para protegerlas y fortalecerlas en la guerra y en el trabajo.

Esto explica que Gómez Manrique, el poeta-político que intervino en la república de Enrique IV y de los Reyes Católicos, escribiera en sus «Coplas del mal gobierno»:

«Las viñas sin viñadores;
lógranlas los caminantes;
las cortes sin caballeros
son como manos sin guantes».

Los Apóstoles y sus sucesores, transmitieron y transmiten la fuerza del Espíritu Santo mediante la imposición de las manos. Los reyes franceses, desde Luis X, grababan en sus monedas una mano imperial y ponían una pequeña mano de marfil o de oro en el extremo de su cetro, como signo de su poder. Hasta los diplomáticos astutos, poderosos en sus gestos y palabras, hablan de la «mano zurda» como del poder suave e irresistible que encierra su prudente y hábil diálogo.

En contraposición a lo dicho, debemos aceptar que la mano de la mujer no está hecha para la fuerza, no sabe apretar el puño, ni marchar rítmicamente, porque, sencillamente, está hecha para la caricia. Es larga, fina y suave.

Tiene en la palma concavidad y calor de nido y en los dedos savia y actitud de raíz, para penetrar hasta el fondo del ser que acaricia.

La mano de la madre, de la novia, de la esposa, tienen un lenguaje mímico, mucho más expresivo que el explicado por la vulgar quiromancia. Son manos terapéuticas y taumatúrgicas: curan y hacen milagros cuando acarician con amor.

Son manos que no pueden ofender. Así lo reconoció Calderón, el dramaturgo de aspecto severo y corazón ternísimo, que conoció como ninguno el alma de la mujer. Por eso tituló una de sus obras: «Manos blancas no ofenden».

La mano de la mujer es tan delicada y expresiva que pocos pintores se han atrevido a retratarla. Goya no quiso hacerlo nunca, porque lo consideraba imposible. El era más colorista que dibujante.

Decía Tácito que dos manos unidas significan concordia y unión: «Dextrae concordia insignia». Cuando se unen dos manos, la mano del hombre y la mano de la mujer, forman una pequeña entende, una minúscula pero eficaz potencia, porque son dos elementos que se complementan y se ayudan: la mano fuerte del hombre y la mano suave de la mujer.

De aquí que si la mano del hombre se extiende a la manicura, para que la esmalten las uñas y la cuiden las medias lunas, y la mano de la mujer se endurece con el trabajo rudo y varonil, cambiarán su signo. Este cambio será la señal de que el equilibrio establecido por el Creador entre el espíritu masculino y femenino se está empezando a romper.

Queremos decir, que si la mano del hombre se ablanda y se hace quebradiza y feminoide y la mano de la mujer se hace hombruna y dura, pronto ocurrirá lo mismo con sus espíritus, simbolizados en las manos.

El hombre dejará de ser complemento de la mujer y ésta del hombre. Se convertirán ambos en unos seres amorfos y asexuales. ¡Todas las manos iguales! Qué horrible mano-manía.

Un país sin puertos y sin mar con una flota mercante de cerca de 300.000 toneladas

Suiza tiene 31 buques con singladuras en todos los Océanos

La Marina suiza nació en la segunda guerra mundial. El Gobierno helvético se vio ante el dilema de crear su propia Marina o dejar que el hambre invadiera su país

Por DONARGI
(De los Servicios Especiales de EFE)

NI los propios suizos llegaron a creer que aquel intento de 1941 llegaría a prosperar. La segunda guerra mundial estaba en todo su apogeo; en Europa eran escasísimos los países que se habían librado de la beligerancia: Suiza era uno de ellos. La naciones naturalmente configuradas para hacer su comercio por mar, estaban inmersas en el gran conflicto; sus navíos se las veían y deseaban para poder mantener el normal suministro de materias primas a sus industrias. Nada podían hacer por naciones neutrales, como en el caso de Suiza, que totalmente continental, sin costas, puertos, ni barcos, se veía amenazada totalmente por el hambre. Suiza recibía de América y Asia, arroz, petróleo... Grecia, el único país marítimo que se había prestado gustoso a llevar en sus barcos los víveres y mercancías que Suiza necesitaba (tráfico respetado por las potencias beligerantes), se vio envuelta en el conflicto... y anuló el acuerdo que ponía 120.000 toneladas de sus flota mercante al servicio del Bobierno de Berna. Italia, por idénticas razones, tuvo que desistir de acoger en su puerto de Génova las mercancías que llegaban con destino a la República helvética. Suiza se encontraba ante un conflicto tremendo. ¿Qué hacer?

LA CONFERENCIA DE BARCELONA :—: :—: :—:

Suiza se encontró ante la alternativa de hacer llegar sus artículos o perecer de hambre. Y así nació la Marina Mercante suiza. Lo que hacía tres cuartos de siglo (1864) pareció fantásticos a cuantos vivían en la bucólica República Centroeuropea, tómala, a impulsos de una necesidad perentorísima, cuerpo. Acogiéndose a lo acordado en la Conferencia Internacional de Barcelona, de 1921, según el cual los países no ribereños podían poseer pabellón marítimo, si disponían de un puerto legal donde matricular sus buques, Suiza eligió como puerto legal a El Bale y allí, en ese pequeño puerto fluvial matriculó los buques que iba adquiriendo y lo que ni los propios suizos llegaron a creer, fue un hecho: Suiza tenía, en la primavera de 1941, el «Galanda» y el «Meloya», adquiridos a Panamá, barcos de siete mil y tres mil toneladas y al año siguiente, por las mismas fechas, su flota constaba ya de diez navíos. Los nuevos son: «San Gotardo» (de 8.340 toneladas), «Generoso» (2.260), «Chasseral» (4.200), «Lugano» (9.300), «Albula» (2.030), Saint Cergoe» (7.600), «Santis» (7.000) y «Eiger» (8.130).

NUEVA DIFICULTAD: LA TRIPULACION :—: :—:

Puestas la bases a su incipiente Marina, cuando ya todo parecía solucionado y los problemas del transporte por mar resueltos por los propios buques, la Confederación Helvética se encuentra ante otro difícil escollo: las tripulaciones.

La legislación marítima internacional, en caso de guerra, exige que los buques vayan tripulados por marineros también neutrales. ¿Y quiénes sabían de navegar en Suiza, aparte de sus «gabarreros» que en anchas y planas barcazas cruzan el Rin hacia el Norte? Decidido a acabar con tantas dificultades y a resolver los problemas de todo tipo que en sus cantones creaba el conflicto guerrero, el Gobierno federal organiza con toda rapidez una Academia marítima, a la que pone el nombre de «Borda» y en la cual reciben instrucciones «trasatlánticas« rubios campesinos de sus nevados valles. Un curso teórico de cuatro meses y otro no menos largo de prácticas en los canales rhenanos; los jóvenes «terrestres» se convierten en unos auténticos «lobos de mar» que pasan a componer la tripulación de sus buques.

Ya están en la mar; sólo les resta por vencer los naturales peligros del océano y los subsiguientes a la actividad guerrera de los países beligerantes.

En hombres y en barcos Suiza paga su tributo: el «Maleya» es torpeado; el «Chasseral» sufre la rabiosa acometida de varios bombardeos que le confunden en las proximidades de la costa occidental europea; el «Albula» es hundido en uno de los bombardeos de Marsella, en cuyo puerto se hallaba anclado y el «Generoso» se hunde en las aguas al tropezar con una mina. La flota mercante suiza perdió una tercera parte de su tonelaje en alta mar o en las proximidades de los puertos europeos.

LA MARINA SUIZA EN LA ACTUALIDAD :—: :—:

Cuando la guerra acaba, 1945, Suiza tiene la base, el núcleo marinero y trasatlántico. El Gobierno, terminado el conflicto guerrero, vio terminado también su empresa marinera...: pero un grupo de particulares decidió continuar la labor y adquirió los navíos que hasta entonces pertenecían al Gobierno federal. Desde entonces estas compañías continúan su labor callada y tenaz e incrementado y perfeccionando sus unidades.

Muchos pensarán que los «navieros» suizos no son de consideración. Sepan todos que este diminuto Estado continental, sin puertos y sin mares, tiene 31 navíos que surcan todos los mares y que en conjunto suponen 268.000 toneladas, 1.003 tripulantes (de ellos 630 suizos) y... que su flota ocupa el puesto 40 en el Mundo de la navegación, un puesto más alto que el Canadá, por ejemplo, un país enorme que bañan dos océanos.

En favor de esta Marina están todos los técnicos, que hacen elogio de sus reglamentos, a los que consideran entre los más estrictos del Mundo, y que también hablan con entusiasmo de sus naves, a las que consideran modernas, muy modernas y muy eficientes.

Ningún habitante de la Confederación piensa ya como en los días que antecedieron al fin de la segunda contienda mundial, por el año 1945, en que la mayoría del país —ministros, hombres de negocios, el pueblo— deseaban liquidar su pequeña flota mercante. Hoy se sienten orgullosos de ella, y aunque su tradición tenga el claro barniz de los pocos años, se sienten animados a hacerla más importante. Esto parece indicar uno de sus más representativos funcionarios cuando manifestó muy recientemente:

«Aún estamos muy lejos de haber llegado a nuestra meta».

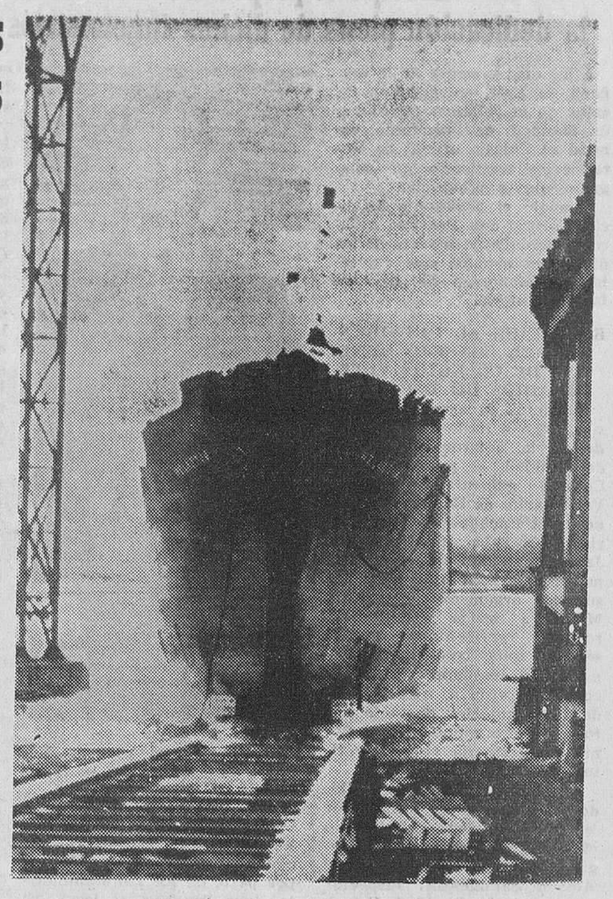

Uno de los últimos navíos de la flota mercante suiza, el «Helvetia», botado en Monfalcone (Italia). — (Foto CIFRA)

La ciencia ha destruído casi por completo los fatales "caprichos" de los riñones humanos

El riñón artificial y la neutralización de los anticuerpos en los trasplantes, suponen un arma casi «global» contra las afecciones renales

NUEVA YORK

(Crónica del corresponsal de «Fiel-Sirs» para DIARIO DE BURGOS).—Durante muchos años se creyó que los riñones tenían una sola función: la de eliminar las escorias del organismo. Pero no es así. Los riñones son los grandes reguladores químicos del organismo, conservan en su exacta proporción el agua de la sangre y mantienen en el justo equilibrio las sustancias minerales: un leve exceso de potasio detendría el corazón con la misma eficacia que la silla eléctrica. Regulan el equilibrio entre alcalis y ácidos: un desplazamiento demasiado grande en un sentido o en el otro sería mortal. Eliminan la urea, que si se dejara acumular sería mortal como el cianuro. En el espacio de 24 horas, los riñones eliminan las escorias de más de una tonelada de sangre. Y como dispositivo interno de seguridad tienen una capacidad casi nueve veces superior a la precisa para mantenernos en buena salud: por esto cuando se hace necesaria la extirpación de un riñón enfermo el sano que queda cumple facilmente un trabajo doble.

Si se considera la amplitud de la misión confiada a los riñones, debe admitirse que éstos funcionan extraordinariamente bien. No obstante, son muchas las defunciones que se derivan de las enfermedades del riñón. Además de los cálculos renales, una de las enfermedades más conocidas de los riñones es el llamado mal de de bright el cual hoy, gracias a los antibióticos puede curarse si se descubre a tiempo. Hasta hace poco tiempo, la enfermedad de los riñones más temida era el colapso renal. Si los riñones dejan de funcionar, las escorias se acumulan rápidamente en el organismo. Hasta hace pocos años, una circunstancia semejante era para la Medicina uno de los casos más graves. Los médicos luchaban por restablecer la función renal, pero, desgraciadamente, en la gran mayoría de los casos, los enfermos fallecían.

Durante la segunda guerra mundial, el Dr. William J. Kolff del Hospital Municipal de Kampen, en Holanda, descubrió que los poros microscópicos que existen en los tubos de celofán podían comportarse de una manera muy semejante a los poros de los órganos filtrantes de los riñones. ¿Sumergiendo los tubos de celofán en una solución depuradora no podría darse que la sangre pasando por los tubos se limpiara de las escorias? Kolff construyó un primer y tosco modelo de riñón artificial y comenzó a experimentarlo con algunos enfermos desahuciados de los médicos. Algunos fueron mantenidos en vida 30 días o más, lo necesario para que el tejido renal afectado comenzara a funcionar de nuevo. Se produjeron curaciones completas. En estos últimos años los riñones artificiales se han perfeccionado enormemente.

El bloqueo parcial de los riñones, aunque no constituye un problema tan grave como el total, está mucho más difundido. Un paso hacia la solución de este problema se verificó en 1920 cuando el médico vienés Alfred Vogl descubrió que las inyecciones de mercurio constituían una eficaz cura del edema. Pero estos fármacos tenían algunos inconvenientes. Muchos enfermos no soportaban las inyecciones diarias; en otros pacientes perdían la eficacia después de breves periodos. Desde hace algunos años han sido puestos a disposición de los médicos varios tipos de potentes diuréticos gracias a los cuales los enfermos saturados de agua llegan a perder en una sola semana 14 litros o más del líquido supérfluo.

Uno de los más extraordinarios progresos en la actual cura de las disfunciones renales es el trasplante de riñón de una persona a otra. Durante más de medio siglo esto fue sólo un sueño; los cirujanos que lo intentaron descubrieron que los anticuerpos agredían y destruían los tejidos del órgano extraño. Finalmente tres especialistas de Boston —los doctores J. H. Harrison, John P. Merrill y Joseph E. Murray— tuvieron una inspiración. ¿No sería posible ejecutar los trasplantes entre gemelos mono-ovulares dado que bajo el aspecto químico son casi copias idénticas el uno del otro? En Diciembre de 1954 los tres médicos experimentaron con éxito su idea con un ex-marinero de la Guardia Costera. Desde entonces se han conseguido numerosísimos trasplantes entre gemelos mono-ovulares.

Pero este feliz resultado no constituía un remedio para la enorme mayoría de las graves enfermedades renales, ya que los gemelos mono-ovulares son raros. Hace 10 años, los especialistas de Boston afrontaron por otro camino el problema de orden general. Dado que son los anticuerpos los que destruyen los órganos trasplantados, ¿por qué no intentar prevenir su formación? Los médicos sabían que dosis masivas, casi mortales, de radiaciones suprimían temporalmente la posibilidad del organismo de producir anticuerpos. Mientras los medios de defensa del organismo se reconstruían, ¿no podía ser que ésto «aceptase» el órgano trasplantado? Este método se ha seguido con resultados bastante prometedores.

Hoy se procura encontrar un medio menos peligroso, posiblemente una sustancia química, para regular la producción de anticuerpos de manera que se eviten las dosis masivas de rayos X. Los trabajos preliminares en la Universidad de Tufts y en la clínica Pratt-New England Center Hospital indican que un método semejante puede ser factible. Sirviéndose de un fármaco contra el cáncer un grupo de médicos ha conseguido suprimir la producción de anticuerpos. El fármaco experimentado es demasiado tóxico para el uso general pero ha abierto el camino para la investigación de otros medios tolerables.

Para la gran mayoría de las personas los riñones ofrecen durante toda la vida un servicio óptimo e impecable. Pero si surgiera una enfermedad, los médicos y cirujanos de hoy disponen de un magnífico arsenal de armas nuevas casi «globales» capaces de hacer frente a todas las afecciones que puedan comprometer el funcionamiento de estos órganos.

EARL DUNN

VIVIENDAS BURGALESAS

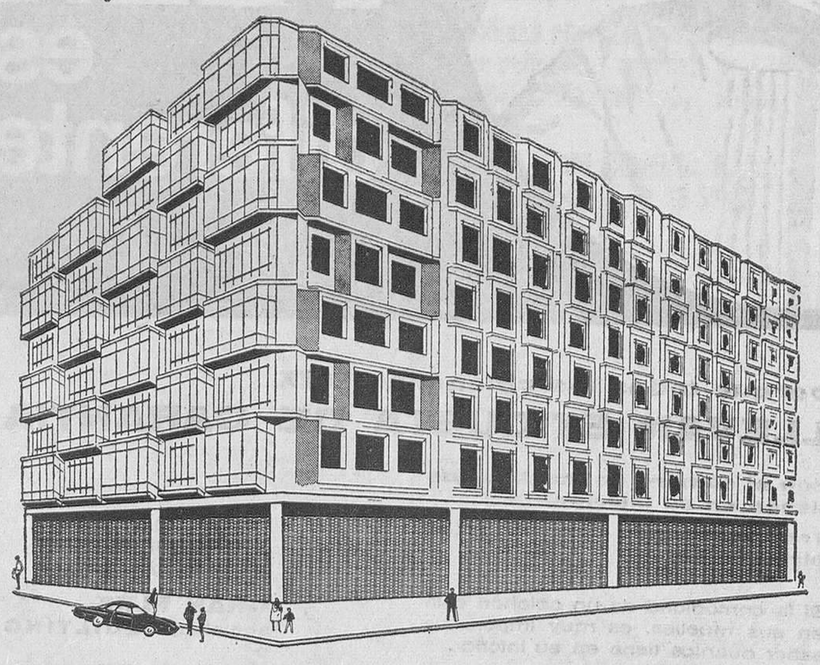

EDIFICIOS CASTILLA
VIVIENDAS Y LOCALES COMERCIALES EN
Aparicio y Ruiz, 3 y 5, con vuelta a Benito Gutiérrez, 3.

VIVIENDAS DE PRIMERA CATEGORIA
★ Estructura metálica.
★ Ladrillo visto Puig (Madrid).
★ Carpintería exterior Teka.
★ Aparatos sanitarios Roca.
★ Parquet en todas las habitaciones.
★ Calefacción y agua caliente central.
★ Ascensores y montacargas de subida y bajada.
★ Cocinas con armarios de duraluminio Aries.

MAGNIFICOS LOCALES COMERCIALES
★ Todas las superficies.
★ Aptos para toda clase de negocios.
★ Gran sótano utilizable para garaje público y estación de servicio.

Diversidad de superficies y precios
TANTO EN LOCALES COMO EN VIVIENDAS
Amplias facilidades de pago
¡En la mejor zona residencial y monumental de la ciudad!
Exposición y venta: Establecimientos Ibáñez, Plaza de Santo Domingo, 16. - BURGOS

módulo

Para industria compramos 40.000 m² de terreno
Preferible carretera general
Ofertas:
ASISTECNIA, S. L.
Gral. Sanjurjo, 52. — MADRID-3

DR. J. A. LEDO POZUETA
Trastornos circulatorios peri
Núñez de Arce. 4. Tel. 222545
téricos. Cirugía Vascular
VALLADOLID

Electra de Burgos, S. A.
Distribuidora de IBERDUERO

Se pone en conocimiento de los abonados de esta Sociedad de las localidades de la zona : Los Balbases que, previo conocimiento y autorización de la Delegación de Industria de esta provincia, el día 15 del actual, desde las 10 horas de la mañana hasta las 6,30 horas de la tarde aproximadamente, suspenderemos el servicio eléctrico a todos los centros de transformación de la zona antes citada.

En caso de realizarse los trabajos antes de la hora indicada, se restablecerá el servicio sin previo aviso.

M.E.C.D. 2017

Asamblea provincial de veterinarios, y visita del señor Castejón, presidente de su Consejo general

Anticipó el propósito del Gobierno de introducir mejoras económicas, según la dedicación plena de dichos funcionarios en su doble aspecto sanitario y ganadero

A las diez y media de la mañana de ayer, en el salón de actos de la Jefatura provincial de Sanidad, celebró junta general el Colegio oficial de Veterinarios, asistiendo los colegiados de la provincia.

Presidió el presidente de dicho Colegio don Patricio Alonso Santaolalla, y se trató de los diferentes asuntos que figuraban en el «orden del día» de la convocatoria.

RECEPCION AL PRESIDENTE DEL CONSEJO GENERAL DE COLEGIOS VETERINARIOS DE ESPAÑA

Concluída la asamblea anterior, llegó a mediodía, a la sede de la Jefatura provincial de Sanidad, el presidente del Consejo general de Colegios Veterinarios de España y decano de la Facultad de Veterinaria de Córdoba, don Francisco Javier Castejón Calderón acompañado del secretario de dicho superior organismo don Luis Mardones Sevilla y del vocal regional representante de la séptima zona colegial veterinaria don José Gómez Briz, los cuales llegaron a nuestra ciudad para entablar contacto con todos los profesionales de la Sanidad veterinaria colegial y titulada.

El señor Castejón fue recibido y saludado, a su llegada, por la junta en pleno del Colegio oficial de Veterinarios de Burgos con su presidente señor Alonso Santaolalla; inspector provincial de Sanidad Veterinaria don Manuel Gonzalo; presidentes y representantes de las Juntas de Gobierno de los colegios de Veterinarios de Santander, de las tres provincias vascongadas, así como de Valladolid y de Palencia con el jefe provincial de Ganadería de esta última provincia.

Al hacer su aparición en el salón de actos el presidente del

El señor Castejón, en un momento de su discurso. — (Foto FEDE).

Consejo general de Colegios Veterinarios de España fue recibido con grandes aplausos por parte de los 120 asambleístas que llenaban el local. El señor Castejón pasó a ocupar la presidencia juntamente con el señor Alonso Santaolalla y demás directivos colegiales nacionales, regionales y provinciales.

En primer lugar, don Patricio Alonso Santaolalla abrió el acto con unas palabras de saludo, bienvenida y gratitud al señor Castejón a quien expresó, en nombre de los veterinarios titulares colegiados, la adhesión y esperanza en su persona y en su gestión para resolver los diferentes problemas que la clase sanitaria veterinaria burgalesa y de la séptima zona a que ella pertenece, tienen pendientes de resolución.

Acto seguido, el presidente del Consejo general de Colegios Veterinarios, señor Castejón, agradeció la acogida hospitalaria de sus queridos compañeros a los que manifestó su deseo de entablar un directo diálogo con ellos para obtener una visión humana y completa de todos sus problemas y transmitirles al mismo tiempo los saludos del subdirector general de Sanidad veterinaria, don Alfredo Delgado Calvete y del director general de Ganadería, señor Díaz Montilla.

También puso de relieve las inquietudes que mueven en su actuación al alto organismo que preside y a las altas autoridades de la Sanidad veterinaria española en orden a satisfacer las justas reivindicaciones de los funcionarios técnicos de la Sanidad local. A este respecto comenzó el señor Castejón exponiendo el cuadro actual de los profesionales de la Sanidad veterinaria y las perspectivas que a ésta se presentan en el panorama del ambicioso desarrollo de nuestro país y a tenor de la evolución que vienen experimentando las necesidades consiguientes a la transformación de las explotaciones industriales ganaderas.

Aludió a la crisis de alumnos titulados veterinarios, lo que plantea un serio problema a la hora de satisfacer la demanda que plantea el desarrollo de las modernas industrias ganaderas. Actualmente se reciben muchas peticiones en las Facultades de Veterinaria para obtener un mayor número de licenciados y expresó su esperanza de que dentro de tres años comenzará a salir de la Universidad un más elevado cupo de veterinarios titulados, no obstante lo cual, resultaría todavía insuficiente para satisfacer las crecientes necesidades de la nación. Hoy —dijo— son 7.000 los veterinarios colegiados y 4.000 los titulares y existen dos mil que están apartados de la vida colegial y desligados de la actividad profesional, a los que es necesario incorporar para ganar la batalla de la Sanidad veterinaria y de la producción ganadera.

Asimismo, el señor Castejón hizo notar el unánime punto de vista que sostienen tanto el Colegio general de Colegios Veterinarios como la Asociación nacional de Veterinarios titulares, de conseguir la dedicación plena a la función veterinaria como solución a esos problemas y a fin de lograr así que el Estado tome en cuenta la debida dotación económica a estos ejemplares funcionarios que tanto sacrificio y desvelo han demostrado en su actuación.

Con todo detalle, el señor Castejón explicó el estado de las gestiones que se han realizado y que están en vías de solución en orden a las retribuciones a los veterinarios titulados. Recordó, en este sentido, las palabras del ministro subsecretario de la Presidencia, señor Carrero Blanco, al redactarse el proyecto de la Ley de Bases de los funcionarios públicos, cuando dijo que el Gobierno, reconociendo las deficientes dotaciones económicas, se había visto obligado a limitarse a repartir la escasez. En cambio ahora se trata de atender de forma justa a los funcionarios y hoy ya grandes sectores de la Administración están debidamente retribuídos.

En el caso de los funcionarios técnicos de la Sanidad local se presentaron las oportunas enmiendas a las Cortes y aunque fueron excluídos de momento de las nuevas Bases, se logró incorporar la disposición que fija la fecha del 6 de Mayo próximo para que el Gobierno pase a las Cortes el proyecto de mejoras económicas a dichos funcionarios técnicos de la Sanidad local.

Al Gobierno —dijo el señor Castejón— interesa hoy mucho más que nunca corregir defectos anteriores en tan importante aspecto de la justicia social y estimular a la juventud estudiosa para que se incorpore a la Sanidad veterinaria. Recordó también las promesas hechas por el subsecretario de Gobernación, señor Rodríguez Miguel, y el director general de Sanidad para atender a los sagrados principios de la justicia social en favor de los profesionales de la Sanidad veterinaria.

A este respecto se tendrán en cuenta diversos factores peculiares de la profesión veterinaria como el ser técnico universitario, el ejercicio de la doble función sanitaria y zootécnica y la plena dedicación al trabajo en su doble aspecto, mitad sanitario, mitad ganadero.

El señor Castejón indicó que a este fin, se ha abierto una encuesta para conocer la situación real de los veterinarios titulares, recordando que el director general de Sanidad, doctor García Orcoyen, manifestó en fecha reciente que el Gobierno está considerando la asistencia económica a los funcionarios técnicos de la Sanidad local a base de unas asignaciones anuales del orden de 150 a 200.000 pesetas, pero para ello se tendrá en cuenta la dedicación plena, media o parcial que cubran los profesionales.

Por último, el presidente del Consejo general de colegios de Veterinarios españoles se extendió en otras consideraciones de interés, haciendo un elogio del espíritu de servicio y sacrificio de los veterinarios.

Finalmente se abrió un interesante coloquio.

VISITA AL PRESIDENTE DE LA DIPUTACION Y JEFE PROVINCIAL DE SANIDAD

Terminado el acto anterior, el señor Castejón en unión de las demás personalidades nacionales, regionales y provinciales hizo una visita de cumplimiento al jefe provincial de Sanidad y presidente de la Diputación, don Pedro Carazo y efectuó una visita a las instalaciones del Colegio provincial de Veterinarios.

ALMUERZO DE CONFRATERNIDAD

Por último, el señor Castejón presidió un almuerzo de confraternidad. A los postres reiteró su cordial saludo a todos sus compañeros y dedicó grandes elogios a la labor del subdirector general de Sanidad veterinaria, señor Delgado Calvete y al director general de Ganadería, señor Díaz Montilla, quienes se han identificado con las legítimas aspiraciones de los veterinarios españoles.

En signo de hermandad terminó fundiéndose en un estrecho abrazo con el vocal regional de la séptima zona en el Consejo general de Colegios de Veterinarios, señor Gómez Briz.

Concluído el acto, emprendió después el señor Castejón viaje de regreso a Madrid.

Televisión

JUEVES

2,00: Presentación.
2,05: Siglo XX. Hoy: Portaaviones de reactores.
3,30: Novela. Capítulo IV.
3,50: Revista para la mujer: «Novedades».
4,00: Caravana. «La historia de George B. Hanrahan».
5,00: En directo. Retransmisión desde la plaza de Vista Alegre, de Madrid, de la corrida de toros, que lidiarán Bienvenida y Miguelín.
7,15: Francés.
7,45: Tiempo atrás.
7,50: Las fronteras de la ciencia.
8,05: El juguete.
8,20: Por tierra, mar y aire.
8,50: Dibujos animados.
9,00: Novela. Capítulo IV.
9,30: Telediario.
9,47: A toda plana deportiva.
10,45: Los bribones: «Aplauso a un maestro».
11,45: Telediario.
11,55: Despedida, «El alma se serena», Meditación y cierre.

VIERNES

1,45: Carta de ajuste.
2,00: Presentación y avances.
2,05: Recuerde usted: «Descubrimiento de la anestesia».
2,30: Panorama de actualidad.
3,00: Telediario.
3,20: Punto de vista.
3,30: Novela.
3,50: Embrujada: «Separación ilegal».
4,20: Club femenino.
7,00: Carta de ajuste: «Petrouchka», de Strawinsky.
7,20: Francés.
7,45: Tiempo atrás.
7,50: Ciencias para la vida: «El tiempo».
8,00: Galería de solistas, Heydee Helguera.
8,03: Historia de la fotografía (III).
8,20: Sala de Conciertos. Regino Sáinz de la Maza en el siguiente programa: «Tres preludios», de Villalobos. «Homenaje a Debussy», de Manuel de Falla. «Homenaje a Toulosse-Lautrec», de Eduardo Sáinz de la Maza. «Petenera y zapateado», de Regino Sáinz de la Maza.
8,50: Dibujos animados.
9,00: Novela: Capítulo V y último.
9,30: Telediario.
9,49: El Fugitivo: «Nunca te despidas».
10,47: Objetivo indiscreto.
11,15: Narciso Ibáñez Serrador, presenta: «El coche».
11,45: El programa de mañana, despedida y cierre.

Acaba de convocarse el premio literario de más "importancia económica" de cuantos hay en España

El premio es de medio millón de pesetas

Madrid. — El premio literario de mayor importancia económica que se haya convocado hasta la fecha presente en España, acaba de ser instituído por la editorial «Edaf», con una dotación de medio millón de pesetas. El concurso, recientemente convocado, tiene por objeto un guión de «Historia del Arte universal» y al mismo podrán concurrir autores españoles e hispanoamericanos, bien individualmente o en colaboración. El premio se otorgará al autor o autores que presenten la más apropiada síntesis de la historia universal, apta como obra de divulgación y de interés para lectores juveniles.

Los originales deben ser inéditos y tener una extensión aproximada de 500 a 600 folios mecanografiados a dos espacios, siendo el plazo de admisión desde 1 de Marzo hasta 30 de Octubre de 1966. Un jurado formado por cuatro especialistas y un representante de la editorial emitirá su fallo, designando el trabajo acreedor al premio, antes del 31 de Enero de 1967.

La entrega de la recompensa al ganador será efectuada en acto público y ante notario, el 28 de Febrero de 1967.

Los autores que deseen participar pueden solicitar por escrito las bases de este concurso a «Edaf», (Calle Goya, 12. Madrid—1)

APARTAMENTOS

EDIFICIO «CASABLANCA» - LAREDO

COMPRE A PLAZOS SU CASA

Desde 35.000 pesetas de entrada, el resto en cinco años.
Todos exteriores, con garaje, piscina, parque infantil, tenis.
Variedad de modelos:
(de uno a tres dormitorios, comedor-salón, terraza, cocina butano, frigorífico, armarios empotrados, armarios metálicos, calentador eléctrico, etc)

VISITE NUESTROS PISOS - PILOTO

INFORMACION Y VENTA:

CONSTRUCTORA DEL NORTE, S. A.

BILBAO: Astarloa, 2. Teléfono 240737
BURGOS: Alonso Martínez, 7, 4.º. Teléfono 5740 - 598
PAMPLONA: Bergamín, 3. Teléfono 222990.
LAREDO: Grupo Nuestra Señora.
VALLADOLID: Exclusivas Arellano. Plaza Mayor, 8. Tl. 227752
También en Torremolinos CONSTRUCTORA DEL NORTE tiene para usted el apartamento ideal

Emerson

El televisor del futuro

Comercial Velo-Moto

GUIA FACULTATIVA

José Luis Rica Rica
Parto dirigido y psicoprofiláctico. — Enfermedades y operaciones de la mujer
Consulta de 11 a 2 y de 4 a 6
Vitoria, 21, 1.º Izqda. - Tlf. 4771

A. López Gómez
GARGANTA NARIZ y OIDOS
Consulta de 11 a 2 y de 4 a 6
Espolón, 28 - Teléfono 3577

S. Iñigo
Médico-oculista
Consulta de 11 a 2 y de 5 a 7
Laín Calvo, 12, 1.º - Telf. 1318

José María Rodríguez Orive
ODONTOLOGO
Avenida del Cid, 10 (FEYGON)

C. Rodríguez Sáez
OCULISTA
Consulta, de 11 a 2 y de 5 a 7
Héroes del Alcázar, 1 - Tlf. 7063

José María Araqués
MEDICO ODONTOLOGO
Queipo de Llano, 2. - Tel. 5378

Jerónimo Iglesias Lucas
MEDICO DENTISTA
Consultas de 11 a 2 y de 5 a 8
Mil Viviendas, 19, 1.º (bloque 7)

F. Martín Marassa
MEDICO ODONTOLOGO
C/. Madrid 4-1.º Dcha. Tel. 3129
Consulta de 4 a 8

M. Calvo Pinillos
Aparato respiratorio — Corazón
Bronquios.—Electrocardiografía.
Espirografía. — Ventiloterapia.
Rayos X
Calle Vitoria, 27 — Tel. 3048

Agustín Rivas
PARTOS y ENFERMEDADES DE LA MUJER
Avenida del Cid, 6, 5.º, A
2.º edificio Feygón - Telf. 3882

Arias Martínez Mata
CARDIOLOGO
Alonso Martínez, 7 - Telf. 5103

J. Urán Giaquacrilla
MEDICO ESTOMATOLOGO
del Hospital Militar
Consulta de 1 a 3 y de 4 a 6
San Pablo, 20, 1.º — Telf. 6593

V. OJEDA CARCEDO
APARATO DIGESTIVO y NUTRICION
Análisis clínicos
Rayos X — Metabolimetría
Consulta, de 10 a 1 y de 4 a 6
Vitoria, 20, 1.º — Telf. 3667

J. M. Francés
MEDICINA INTERNA
RAYOS X
Consulta de 10 a 1 y de 3 a 5
Plaza de Vega, — Telf. 5446

Dr. Bañuelos
OCULISTA
Plaza Mayor, 2. - Tl. 1068

José Carazo
PARTOS y ENFERMEDADES DE LA MUJER
Del Hospital de Barrantes y Cruz Roja
Vitoria, 31, 3.º — Telf. 3591

José Muñoz Avila
RIÑON, PIEL y VIAS URINARIAS
A. Bonifaz, 12, 1.º — Tel. 1539

S. Lechuga-Serantes
Oculista
CONSULTA DIARIA
Avda. del Cid, 6, 3.º Tel. 4452

Benigno Andrade Loma
MEDICO
ANALISIS CLINICOS
Pl. Calvo Sotelo, 9 - Telf. 5545

Dr. V. MATEOS LOPEZ
CIRUGIA GENERAL, TRAUMATOLOGIA, HUESOS, ARTICULACIONES — RAYOS X
Avenida del Cid, 8, 2.º
Teléfono 2254

J. F. INFANTE ABAJO
MEDICO DENTISTA
Laín Calvo, 10, 2.º

I. Martín Pardo
Diplomado Escuela Nacional de Tisiología — Ex-jefe Clínica Hospital Militar — PULMON y CORAZON — RAYOS X
Electrocardiografía
Madrid, 14 — Telf. 4166

GAFAS SOL GRADUADAS
ENTREGA EN EL DIA
IZAMIL LAIN CALVO 28

porque todos los colchones FLEX
LLEVAN ETIQUETA DE GARANTIA
con el número de muelles que tienen en su interior.
Tres veces más que cualquier otro colchón.

Si la comodidad de un colchón está en sus muelles, es muy importante saber cuantos tiene en su interior.

Señora, la Etiqueta Corner le indica los muelles que tiene el colchón FLEX que usted compra. Fíjese en ella y no olvide que el muelle de acero es material noble insustituíble.

Vea nuestras NOVEDADES
GRAN FLEX acolchado QUILTING
o
FLEX R-59 tapizado TORNASOL
le ofrecen una grata impresión de calidad, confort y presentación.

Este es el modelo GRAN FLEX acolchado Quilting

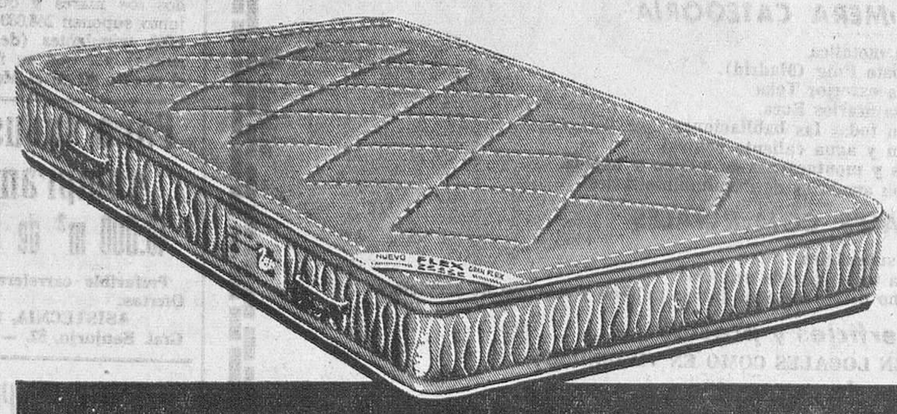

FLEX

Todos los distribuidores FLEX tienen estos modelos Pídalos a su proveedor.

EL SECRETO DE LA COMODIDAD ESTA EN LOS MUELLES

M.E.C.D. 2017

Caja de Ahorros Municipal

Proyección TOTALMENTE GRATIS y exclusiva para personas mayores de 18 años de la película

El árbol del ahorcado

(Gary Cooper, María Schell, Karl Malden)

SALON: Aula de Cultura de la Institución (bloque de viviendas de la Alhóndiga)

DIA: 16 de Abril de 1966 (sábado)

SESIONES: 5 y 8 de la tarde.

INVITACIONES: Se facilitan en el edificio social de la Institución (ventanilla de Información), los días 14 y 15 de Abril en curso, POR LA TARDE.

Francia y la NATO

(Viene de primera página)

tal y como los servimos durante la crisis cubana, cuando informamos al presidente norteamericano de que Francia estaría a su lado en un posible conflicto aunque Cuba no estuviera cubierta por la Alianza del Atlántico Norte.

Dijo seguidamente que Francia no está volviendo a un «trasnochado nacionalismo» sino que, simplemente, busca el pleno control sobre todo aquello que le pertenece. Que nadie se imagine que ésto significa un cambio de bandos, añadió. Nosotros somos hostiles a cualquier clase de hegemonía. No pretendemos apoyar una hegemonía soviética ni nuestra posición en cuanto a la guerra de Vietnam es tendente a favorecer una hegemonía china en esa parte del Mundo» (Asia).

DE GAULLE NO ESPERARA

París. — El presidente De Gaulle ha manifestado hoy que no esperará «eternamente» a que Estados Unidos decidan cuándo quieren retirar sus tropas y desmantelar sus bases en Francia.

El secretario de Información del Elíseo, Bourges, declaró que De Gaulle había manifestado en una reunión de su Gabinete «que no veía sentido alguno en fijar una pecha imprecisa para esta retirada».

«Francia ha decido retirarse de la integración militar de la NATO, porque el sistema contribuye a perpetuar la «guerra fría» y podría conducir al país a una guerra que no sería suya» —manifestó el primer ministro en su exposición a la Asamblea nacional.

«Francia quiere ser un participante —y no un enemigo de la Europa occidental», —según prosiguió diciendo el jefe del Gobierno de De Gaulle.

«El futuro de la paz europea —y mundial— depende del acercamiento entre Europa oriental y occidental y Francia «cree que está contribuyendo a la disipación del ambiente de «guerra fría» que ha pesado incesantemente sobre Europa por veinte años» —añadió el mandatario.

«Francia espera que la evolución política, económica y social de la Europa del Este vayan trayendo diariamente un progresivo acercamiento a Francia, «al eliminar las divergencias y multiplicar los puntos de contacto» —continuó el señor Pompidou.

«Llegará el día —estoy seguro—, en que Norteamérica nos comprenderá y hará justicia al general De Gaulle, como precavido jefe de Estado, su más antiguo y más constante aliado» —concluyó el primer ministro francés.

El pintor italiano Carlo Carra ha muerto en Milán

Milán.— Ha fallecido en Milán el célebre pintor italiano Carlo Carra, uno de los más destacados fundadores y representantes del futurismo y de la escuela pictórica metafísica.

Contaba 85 años de edad y el ilustre finado simultaneó el arte pictórico con el periodismo en facetas relacionadas con el arte. Obras de su abundante producción figuran en gran número de museos.—Efe.

Fuerte ataque comunista a una base aérea en Vietnam

Según Radio Saigón, los budistas van a volver al Congreso, concluyendo su boicot

Saigón.—Una cortina de humo negro, procedente de un depósito de petróleo incendiado, cubre en la mañana de hoy la base aérea de Tan Son Nhut que en las primeras horas del día fue atacada con intenso fuego de mortero por los guerrilleros del Vietcong.

Siete soldados americanos resultaron muertos, así como un vietnamita y 128 americanos y vietnamitas heridos durante el ataque que duró veinte minutos.

Un total de 33 aviones, 23 de ellos helicópteros, resultaron alcanzados.

Se desconoce el número de efectivos con que contaba la fuerza atacante.—Efe.

LOS BUDISTAS PONEN FIN A SU BOICOT AL CONGRESO

Saigón. — La radio de Saigón ha anunciado esta noche que representantes del poderoso Instituto Budista ocuparán sus escaños en el congreso político de mañana.

Si los representantes budistas ocupan sus puestos será el fin del boicot de dos días al Congreso, cuyos miembros han sido designados por el Gobierno.

No ha habido inmediata confirmación por parte budista del anuncio de la radio oficial.

RENDICION DE TERRORISTAS COMUNISTAS

Bangkok.—El viceministro de Defensa de Thailandia, mariscal del Aire Dawee Chulasapya, ha manifestado hoy en Bangkok que 900 terroristas comunistas se han rendido en el Nordeste de Thailandia.

El Gobierno thailandés lanzó una ofensiva militar a gran escala contra los comunistas en las remotas zonas del Nordeste de Thailandia al final del pasado año.—Efe.

Hallazgo de petróleo cerca de Lima

Salió el "oro negro" durante unas excavaciones en una fábrica

Lima.—Gran sorpresa causó el hallazgo de petróleo en una fábrica de tejidos situada en las inmediaciones del aeropuerto "Jorge Chávez", situada a media hora del centro de Lima.

El hidrocarburo apareció cuando unos obreros practicaban una excavación en la fábrica. La noticia de que se había descubierto «oro negro» motivó una serie de conjeturas. Algunas personas, muy optimistas, afirmaron que se trataba de un yacimiento de grandes proporciones, nada menos que en los alrededores de Lima.

Posteriormente, técnicos en la materia expresaron sus dudas sobre la existencia de un yacimiento petrolífero en esa zona. Ahora se realizan investigaciones para determinar la veracidad de la sorprendente noticia.—Efe.

El tiempo

Madrid.- Durante las últimas 24 horas, ha llovido irregularmente en casi toda España peninsular, muy abundantemente en Galicia, registrándose en Vigo 42 litros por metro cuadrado. En Levante y Cataluña, únicamente ha habido precipitaciones inapreciables. En Canarias, el tiempo ha sido bueno y medianamente nuboso.

Predicción para el día 14: Continuará el mal tiempo, con lluvias en casi toda la Península, excepto en Cataluña, En Galicia, Cantábrico, alto Ebro, Centro y Sur, habrá chubascos de intensidad variable, disminuyendo hacia el Este la frecuencia de los mismos, así como la importancia de las precipitaciones.

Las temperaturas de Madrid han sido de 14,4 grados a las 14 horas y de 5,2 grados a la 1,45 horas.

Las extremas de España han sido de 25 grados en Málaga y Castellón y de tres grados en Avila y Soria.

SERVICIO PIVA MOTOR

General Mola, 32.—Telf. 421.—MIRANDA DE EBRO (Burgos)
Fábrica y oficinas: Avda. Madrid.—Teléfono 213701 (4 líneas) LEON.

SUCESOS

Madrid. — Seis muertos y nueve heridos se han registrado en diversos accidentes ocurridos en las últimas horas de hoy en diferentes puntos de España.

El obrero Dionisio Melgar Vijandi, de 36 años, falleció a consecuencia de las heridas recibidas cuando trabajaba en una cantera de «El Regato», en Baracaldo.

En Cádiz, al estallar un tubo de las calderas del pesquero «Marisco», anclado en el puerto, murió Pedro Nogueira Pastoriza, de 54 años, y resultó con heridas graves Marcelina Pereira Cayetano, de 30 años.

En Elche, la niña de dos años de edad, Margarita Asunción Irles Tari, pereció ahogada al caer en una acequia.

En Gerona, Rafael Barcell Vallosera, de 58 años, resultó muerto al caerse de la bicicleta que montaba.

En Benidorm, Juan Balaguer Serra, de 40 años, falleció a consecuencia de las heridas recibidas al chocar el automóvil en que viajaba contra unas rocas, como consecuencia del reventón de una rueda. El conductor del vehículo, Vicente Martín Serra, de 24 años, sufrió heridas graves.

En Castellón de la Plana, resultaron heridos de gravedad Juan Vélez Ponce, su esposa Francisca Campoy Salinas, Fátima Sabbar y Majohuba Sabbar, y con lesiones de menor importancia Mohamed Salouh y un hijo de éste, de corta edad, en un choque de dos turismos, uno español y otro francés, en la carretera de Valencia a Barcelona, término de Benicarló.

En La Coruña ha fallecido hoy el joven de 15 años Eduardo Brandáriz Velo, a consecuencia de las gravísimas lesiones que sufrió ayer en accidente de motocicleta, en el que murió en el acto su hermano Horacio, de 21 años, que conducía la máquina. — Cifra.

DESAPARECEN CUATRO PESCADORES ESPAÑOLES

Arrecife de Lanzarote. — Al tercer día del accidente del hundimiento del congelador «Puerto de Villajoyosa» a la altura de Cabo Blanco, no se tienen noticias de la suerte que hayan podido correr cuatro de sus tripulantes, todos naturales de la provincia de Alicante. Se sabe que se llaman Jaime Lloret Galiana y Tomás Llorca, el marinero Carmelo y el marmitón Joaquín, sin que se conozcan los apellidos de estos dos últimos.

Parece ser que el buque perdió estabilidad al embarcar demasiada agua y volcar rápidamente sobre costado de estribor, no dándole tiempo a la tripulación a lanzar ningún «SOS». El mercante de bandera británica «Lahoja Palm» recogió a 17 tripulantes que avistó a bordo de una balsa neumática de salvamento que navegaba a la deriva.

Rawalpindi.—Cuarenta y seis personas han resultado muertas y un número no determinado de casas destruídas a consecuencia de avalanchas registradas en el Estado montañoso de Chitral, al Norte de Pakistán oriental.

Rebaños enteros de ganado vacuno y caballar han desaparecido, enterrados por los aludes.

Mientras que el resto del país registra excelentes temperaturas e incluso calor, las grandes nevadas caídas en Chitral han cortado las comunicaciones.

TRES MUERTOS EN UN BUQUE ITALIANO

Génova. — Un marinero italiano ha muerto hoy a consecuencia de las heridas que recibió cuando el trasatlántico italiano "Michelangelo" fue azotado ayer por una ola gigantesca, en medio del Atlántico.

Con esta son tres las muertes habidas en el accidente y han resultado heridos otros cuatro pasajeros y seis tripulantes.

Huelga del hambre durante doce días

La han mantenido cuatro políticos argelinos hospitalizados en una penitenciaría

Argel.— Cuatro prisioneros políticos han ingresado hoy en el hospital penitenciario de la "Maison Carré" de esta ciudad, después de haber mantenido una huelga de hambre de 12 días de duración.

Estos doce figuran en un grupo de 60 prisioneros de extrema izquierda, con inclusión de diez periodistas, que comenzaron una huelga de hambre el pasado día 1 en petición de que fueran puestos en libertad o presentados ante un tribunal.

Todos ellos fueron detenidos hace unos ocho meses aproximadamente y sus familiares afirman que fueron acusados de pertenecer a una "organización del malhechores".—Efe.

Un alto dirigente yemení, asesinado

El Cairo. — Abdullah El Iriani, miembro del Consejo presidencial del Yemen y una de las figuras clave en la política yemenita, ha sido asesinado hoy.

Iriani recibió cinco balazos en la cabeza y en el pecho.

También resultó herido, en el muslo izquierdo, el ministro del Tesoro.

El atentado tuvo como escenario un despacho oficial y el asesino saltó por la ventana, a un patio, y se suicidó después de un balazo. Fue identificado como Abdulwahab El Weshly, funcionario oficial y primo de Iriani.

Nota del Sindicato del Metal de Barcelona sobre el conflicto laboral de "Montesa"

«Se está negociando el convenio colectivo»

Barcelona. — El Sindicato provincial del Metal ha distribuído una nota en relación con las noticias aparecidas sobre el conflicto laboral en la fábrica «Montesa». Dice que en la actualidad se está negociando el oportuno convenio colectivo entre los trabajadores y la empresa.

El 4 de Marzo se dieron por finalizadas sin acuerdo las partes, en primera fase, remitiéndose todo lo actuado por la Organización sindical, con los oportunos informes, al delegado de Trabajo de acuerdo con lo dispuesto en la ley de convenios conflictos sindicales de 24 de Abril de 1958.

El día 28 de Marzo último, el delegado de Trabajo designó presidente de la comisión, en segunda fase, reuniéndose aquélla los días 30 de Marzo y 5 de Abril en curso, estando señalada la próxima para el día 14 de los corrientes.

Se espera pueda volverse a la normalidad laboral ya que es condición indispensable para que continúen las deliberaciones. De no ser así, podrán ser suspendidas. Por parte de este Sindicato se están llevando a cabo reuniones con los representantes de la empresa y de los trabajadores, a objeto de que el conflicto laboral discurra por los cauces legales previstos.

Debemos de dotar a los inválidos de unos conocimientos que compensen su limitación.

Primer caso de transfusión intrauterina de sangre

Logró salvar la vida a uno de dos hermanos gemelos

Oklahoma City.—Por primera vez en la historia de la obstetricia se ha intentado salvar la vida a dos niños gemelos nonnatos practicándoles una transfusión de sangre dentro del seno materno, según informaron ayer en el hospital de la Universidad de Oklahoma.

Los doctores han manifestado que uno de los dos gemelos, Warren David Archer, nació vivo y que se encuentra en perfectas condiciones progresando paulatinamente en una encubadora seis semanas después del alumbramiento. El otro nació muerto.

La madre, señora de Robert Archer de 27 años, tuvo anteriormente siete abortos naturales o alumbramientos de criaturas sin vida debido al mismo problema, la erythcoblastosis, enfermedad causada por incompatibilidad del factor sanguíneo R. H.

No se ha dado ningún otro caso de transfusión intra-uterina para fetos gemelos en toda la historia de la Medicina mundial según manifestaciones de los doctores de dicho establecimiento médico.

En Febrero de 1965, los doctores del departamento de Ginecología y Obstetricia del Hospital citado practicaron una transfusión de este género a una niña antes de nacer, Mary Wolkfield, quien se encuentra actualmente en perfectas condiciones de salud. La niña es hija de Gordon F. Wolkfields, de Tulssa.

Jaime de Mora y Aragón, persona «no grata» en Méjico

Nueva York.—Según noticias procedentes de Méjico, los planes del productor Gustavo Alatriste, de contratar a don Jaime de Mora y Aragón para que actue en su próxima película "Tres historias libres" encuentran dificultades, por parte del Gobierno mejicano, que ha rechazado la solicitud de don Jaime de permiso para entrar en Méjico.

Se señala que solamente una autorización especial del ministro del Interior permitiría al señor Mora y Aragón entrar en el país. El Gobierno mejicano le considera "persona no grata" desde hace seis años.

LA BOLSA

Madrid

(Información facilitada por el Banco de Santander).

La sesión de Bolsa de hoy ha continuado dentro de la tendencia de pesadez últimamente habitual, dentro de esta tónica, las notas de animación son muy escasas y constituyen una verdadera excepción los valores que al cierre presentan demanda.

CORROS

BANCARIOS.—Flojo todo él, con cierta posición de equilibrio en torno al cierre para Hispano e Ibérico. Papel en Central, Banesto, Exterior y Popular.

ELECTRICO. — Demanda en Sevillana y Fenosa. Papel en Española, Iberduero, Reunidas, Fecsa, Madrileña y Cataluña. Equilibrio en Leonesa.

ALIMENTACION Y TEXTIL. Demanda en Aguila y Sniace. Papel en Ebro y Azucarera. Equilibrio en Fefasa.

MINERO.—Sostenida Felguera. Papel en Ponferrada y Rif.

QUIMICO. — Papel en Petróleos, y Explosivos.

SIDERURGICO.—Han aparecido algunos tanteos de compra en Hornos tras su baja de cuatro puntos. Papel en Nueva Montaña. Demanda en Seat y Fasa.

VARIOS.—Firme Telefónica. Papel en Campsa y Tabacalera. Demanda en Dragados y Urbis. Papel en Inmobiliaria Metro y equilibrio en Fénix.

BANCOS.—Exterior de España, 435; Central, 1.254; Español de Crédito, 1.114; Hispano Americano, 1.059; Ibérico, 734; Popular, 755; Mercantil, 424.

ELECTRICA.—Leonesas, 120; Reunidas de Zaragoza, 156; Fecsa de 1.000, 256; Fenosa, 290; Iberduero, ordinaria, 424; Sevillana de Electricidad, 222; Unión Eléctrica Madrileña, 228.

ALIMENTACION. — El Aguila, 337; Azucarera Española, 106,50; Ebro, 435.

CONSTRUCCIONES. — Dragados y Construcciones, 356; Inmobiliaria Metropolitana, 198; Urbis, 142.

MINERAS. — Minas del Rif, 152; Duro Felguera, 62; Ponferrada, 463.

VARIOS.—Campsa, 178; Explosivos, 138; Española de Petróleos, 430,50; Fénix, 3.900; Hornos de Vizcaya, 66; Seat, 284; Fesa, 539; Nueva Montaña Quijano, 191,50; Telefónica, 170,75; Fefasa, 75; Sniace, 164; Metró Madrid, 184,50.

Más información nacional

(Viene de primera pág.)

nes del centro y unos ceniceros de plata con la fecha en que empezaron y terminaron las operaciones.

Después visitaron la colonia Ruiz de Alda, destinada al personal de la Academia.

A la una y media de la tarde emprendió el general Wilson regreso a Torrejón de Ardoz.

LOS PRINCIPES, EN VIZCAYA

Bilbao.—Su segundo día de estancia en Vizcaya, lo iniciaron los Príncipes a las diez de la mañana, visitando don Juan Carlos, en compañía de las primeras autoridades provinciales y locales, la Universidad de Deusto.

Mientras don Juan Carlos visitaba Deusto, la Princesa Sofía se trasladaba al sanatorio infantil de Górliz, en Plencia. Más tarde en el alto del Sollube, los Príncipes descendieron de sus automoviles y contemplaron durante unos momentos el maravilloso paisaje desde la cima del monte.

Se emprendió seguidamente viaje hacia Bermeo donde visitaron la Cofradía de Pescadores de la villa bermeana.

De Bermeo, siguiendo la carretera de la costa, se trasladaron a Guernica. En el Ayuntamiento de esta villa foral, don Juan Sarlos y doña Sofía firmaron en el libro de honor, haciéndoles entrega el alcalde de un pergamino y de la medalla de oro conmemorativa del VI centenario de la fundación de Guernica por el conde D. Tello.

Después de almorzar en el Ayuntamiento, los ilustres esposos giraron visita a la Casa de Juntas, deteniéndose a recorrer el museo. Visitaron después la fábrica de armas guerniquesa y, finalmente, asistieron a una exhibición de pelota.

EL DOCTOR OCHOA, DE PASO EN MADRID

Madrid. — El doctor Severo Ochoa, Premio Nobel de Medicina, salió por vía aérea con destino a Nueva York a primera hora de la tarde, después de permanecer unos días de descanso en la capital de España.

El doctor Ochoa llegó a Madrid procedente de Varsovia, donde asistió a las reuniones de la Federación de sociedades europeas de Bioquímica.

NUESTROS TELEFONOS:
REDACCION 1280.
ADMINISTRACION 7148.

Llamamiento de U Thant a todos los países

Para que incrementen su cooperación social y económica

Ginebra. — El secretario general de las Naciones Unidas, U Thant, ha lanzado hoy un llamamiento a todos los países, tanto orientales como occidentales, para que dejando de lado sus fines políticos, incrementen su cooperación social y económica.

U Thant ha hecho este llamamiento en un mensaje enviado a la comisión económica para Europa (ECE) que hoy celebra la sesión inaugural de su vigésima primera conferencia anual.

Esta comisión es una de las varias organizaciones de tipo económico regional que operan bajo los auspicios de la ONU.

"Todas estas organizaciones han operado en beneficio de las naciones miembros evitando en todo lo posible las consideraciones de tipo político", dijo U Thant.

"Por consiguiente —añadió— espero que la ECE encontrará la forma de llegar a una cooperación más estrecha en Europa con sus continuos trabajos".

drenaje perfecto

con POROSIT

El tubo de permeabilidad absoluta que, con menos costo, garantiza un drenaje uniforme y completo en CARRETERAS, AEROPUERTOS, CAMPOS DEPORTIVOS, MINAS, FERROCARRILES, FINCAS, ETC.

Fabricado por INDUSTRIAS DEL CEMENTO, S. A.
SESTAO-GALINDO - Tfnos. 25 39 00 y 25 39 09

DELEGACION PARA BURGOS:
José Cámara - San Pedro y San Felices, 22 y 24 - Telf. 3888 - Burgos

Banco de Santander
BANCA-BOLSA-CAMBIOS
CAJA DE AHORROS
Espolón 12 - BURGOS

M.E.C.D. 2017

Sigue la persecución del presunto asesino del sargento de la Guardia Civil

Pareció haber sido localizado en un pueblo vizcaíno pero fue una pista falsa

Bilbao.— Ningún resultado positivo han dado hasta ahora las investigaciones que activamente realizan fuerzas de la Guardia Civil y agentes de la Policía para la localización y detención de Jesús Ríos Romero, uno de los presuntos autores del asesinato de un sargento de la Guardia Civil de Villaverde.

Según ha manifestado el taxista que le trasladó desde Santander hasta esta provincia de Vizcaya, el presunto asesino subió al "taxi" en una parada del centro de la capital montañesa y le ordenó que se dirigiera hacia Bilbao. Le preguntó después cuánto le cobraba por llevarle a esta capital, a lo que el taxista, José Rincón, le contestó que 800 pesetas.

—No habló nada en todo el trayecto —ha manifestado el taxista—. Yo soy, además, un mal observador y no pude darme cuenta ni de que estuviera herido ni de si cojeaba. Tampoco sería capaz de conocerle... Cuando llegamos al surtidor de gasolina de Zorroza, a la entrada de Bilbao me ordenó que me detuviera, me abonó las 800 pesetas convenidas, más diez de propina, y se alejó.

La Guardia Civil y la Policía tienen una fotografía de Jesús Ríos Romero. Por lo que de ella puede deducirse, se trata de un hombre joven, de unos 22 a 24 años, de color moreno y, al parecer, alto.

Las investigaciones —que se están llevando a cabo durante la noche— continúan desarrollándose con el mayor sigilo y sin descanso, hasta dar con el paradero del delincuente. Como es natural, los agentes no quieren suministrar ningún detalle sobre la forma en que se efectúan las pesquisas con objeto de no perjudicar el curso de éstas. Sin embargo, no sería ilógico pensar en que dada la amplia información que sobre este caso publica la Prensa, el perseguido haya optado por mantenerse bien oculto o tal vez haya tratado de ganar la frontera de Francia.—Cifra.

PISTA FALSA

Bilbao. — Jesús Ríos Romero, uno de los presuntos asesinos del sargento de la Guardia Civil don Valerio Barriga, pareció haber sido localizado, últimamente, en Puente de Cristo, pero no se confirmó.

Se sabe que el malhechor paró un taxi que procedía de Vega de Pas y marchó hacia Bilbao. Durante el camino, el taxista que vio muy agotado a Jesús Ríos le preguntó que qué le pasaba y éste le contestó que había estado de juerga la noche anterior.

Pasado Laredo, el coche siguió hasta la bifurcación existente a 500 metros antes del apeadero de Zorroza, en donde se apeó del coche y abonó 800 pesetas por el importe del viaje.

Al parecer, sus intenciones eran las de ponerse en contacto con una tal Isidra, hermana de Soledad León que le había dado cobijo en la granja del barrio de Cueto-Monte, que vive en el barrio bilbaíno de Ocharcoaga, pero sin duda sabedor de la vigilancia allí establecida, desistió de ello.

Tres números de la Guardia Civil que regresaban de Bilbao de efectuar unos exámenes, escucharon la conversación de unas mujeres que decían que, en la estación de Treto, habían visto un individuo que presentaba síntomas de enfermo y que parecía querer ocultarse en los w. c. de la estación. Los guardias fueron siguiendo propias iniciativas ya que no estaban de servicio, a buscar al individuo pero éste había marchado en autobús hacia Badames. Tomaron un coche y alcanzaron al autocar. Los empleados del ómnibus confirmaron que un viajero, cuyas señas coincidían con las de Jesús Ríos, se había bajado en Puente de Cristo.

Los guardias comenzaron su localización y en las investigaciones que efectuaron dieron con el dueño de un establecimiento que, al ver la foto del malhechor, aseguró haberle visto pasar ante su tienda.

Posteriormente resultó ser falsa la pista facilitada por tres mujeres que dijeron haber visto cerca de la estación férrea de Treto, a Jesús Ríos Romero, presunto asesino del sargento Barriga, de la Guardia Civil.

TOROS

CONTINUA LA MEJORIA DE ANTONIO ORDOÑEZ

Málaga.—El diestro Antonio Ordóñez se encuentra en franca mejoría y la herida sigue su curso de curación. Ayer le fueron hechas cuatro radiografías, debido a un intenso dolor que sentía en el cuello, comprobándose que, por fortuna, sólo se trataba de una molestia de tipo muscular.

Le ha desaparecido la fiebre y hoy le habían desaparecido los dolores en la región cervical. El diestro se hallaba muy animado, hasta el punto de que por la noche, en su misma habitación, siguió por televisión las incidencias del partido de fútbol Madrid-Inter.

Según ha manifestado al enviado especial de "Cifra" el doctor Horacio Oliva, es muy posible que Ordóñez pueda efectuar su reaparición en la feria de Jerez, el día 29 de este mes.

NUESTROS TELEFONOS:
REDACCION: 1280
ADMINISTRACION: 7149

Concurso de masas corales

En Torrelavega y durante el verano

Torrelavega.—Han sido publicadas las bases por las que deberá regirse el XII Certamen nacional de habaneras y polifonía a celebrar el próximo verano, el que se encuentra encuadrado dentro del plan nacional de Festivales de España que patrocina la Subdirección general de Cultura popular del Ministerio de Información y Turismo.

Los premios a adjudicar en el presente año ascienden a trescientas setenta y cinco mil pesetas a distribuir en la siguiente forma:

Agrupaciones corales. — Polifonía: Primer premio, 100.000 pesetas; segundo, 60.000; tercero, 30.000.

Habaneras: Primer premio, 75.000 pesetas; segundo, 35.000; tercero, 20.000.

Composición. — Obra polifónica: Unico premio de 25.000 pesetas, instituído por Festivales de España.

Habanera: Unico premio de 30.00 pesetas, instituído por la Sociedad General de Autores de España.

Parece que treinta y tres personas han sido multadas por la reunión celebrada en los Capuchinos de Barcelona

Juicio por supuesto delito de sedición contra veintiocho mineros asturianos ante el Tribunal de Orden Público

Barcelona. — Según noticias no confirmadas, las multas impuestas a los asistentes a la reunión estudiantil en el convento de Padres Capuchinos el día nueve del pasado mes son las siguientes:

Juan Alberto Asens Martínez, profesor del curso de Química, 25.000 pesetas.

Carlos Barrals Agesta, miembro del Patronato Universitario, 200.000.

Oriol Bohigas Guardiola, profesor Escuela Arquitectura, 100.000.

José Cano Tembleque, profesor ayudante Facultad Derecho, 100.000

Luis Carreño Piera, profesor Escuela Arquitectura, 25.000.

Luis Daufi Moreno, profesor ayudante de Patología, Facultad de Medicina, 25.000.

Salvador Esprius Castelló, abogado y escritor, 100.000.

Francisco Javier Folch Recaséns, ayudante Facultad Económicas, 55.000.

Luis Angel Gorostiaga Achalandeboso, profesor Derecho, 25.000.

José Agustín Goitisolo Gay, poeta, 25.000.

Miguel Jsart Lloréns, ayudante Ciencias Exactas, 25.000.

Antonio Jutgar Bernaus, profesor adjunto de Filosofía, 100.000.

Enrique Lluch Martí, profesor adjunto de Filosofía, 25.000.

Joaquín Maeco Revilla, profesor Filosofía, 25.000.

Carlos Martí Henneberg, ayudante de Medicina, 25.000.

Ricardo Martí Tobías, ayudante de Filosofía, 25.000.

José M. Martorell Codina, arquitécto, 200.000.

José María Obiols Germa, ayudante Ciencias, 25.000.

Gabriel Oliver Coll, profesor de Filosofía, 25.000.

Jorge Moga Marsans, profesor Instituto Químico de Sarriá, 25.000.

Antonio Moragas Gallia, presidente Colegio Arquitectos, 200.000.

Juan Oliver Sellares, escritor, 150.000.

Alberto Rafols Casamada, pintor, 25.000.

Manuel Enrique Sacristán Luzo, ex-profesor de Ciencias, 100.000.

Jorge Solé Tura, ayudante Facultad Derecho, 100.000.

Antonio Tapies Puig, artista, 200.000.

Francisco Vallverdú Canes, abogado, 25.000.

José María Vidal Villa, ayudante de Ciencias, 100.000.

Enrique Vilardell Latorre, ayudante de Medicina, 25.000.

Jorge Rubio Balaguer, jefe sección literatura catalana del Consejo Superior de Investigaciones Científicas, 200.000.

Luis Domenech Girbau, profesor Arquitectura, 25.000.

Joaquín Molas Batllori, profesor interino, 25.000.

Entre los detenidos en aquel lugar figuraba Agustín García Calvo, ex-profesor que estuvo con los demás sancionados en la Jefatura Superior de Policía durante las 72 horas, pero parece que no figura entre los sancionados .

JUICIO

Madrid. — Ante el Tribunal de Orden Público continuó anoche el juicio por el supuesto delito de sedición, contra 28 mineros asturianos. Se verificó el interrogatorio de los procesados y los abogados defensores de dos de ellos, señores Rodríguez Armada y Romero Robledo, hicieron sendas peticiones de investigación, sobre supuestos malos tratos de los agentes de la autoridad a un menor de 15 años, y sobre infracciones laborales cometidas por las empresas. El tribunal aceptó constara en acta la primera y no la segunda.

Seguidamente, comenzó la prueba testifical, no acudiendo a declarar tres sacerdotes testigos de la defensa.

El Ministerio fiscal informó al reanudarse el juicio a las cuatro de esta tarde, manteniendo sus conclusiones y solicitando por el delito de sedición la pena de seis años de prisión para Manuel García Fernández, la de cinco años de prisión para seis encartados y para todos los restantes cuatro años.

Después intervinieron los catorce abogados defensores que en líneas generales estimaron que se trataba de un caso de desorden tumultuario. Prueba de ello afirman, es que algunos de los detenidos, hoy procesados, lo fueron cinco y seis días después de producirse los hechos. Creen que en todo caso es un problema de sanción gubernativa, pero nunca un delito de sedición.

A las nueve y media, terminada la intervención de las defensas, se suspendió el juicio, que quedó visto para sentencia.

Se reanuda en las Cortes la discusión del proyecto de Ley de Seguridad Social Agraria

Los debates continuarán durante varios días

Madrid. — La comisión de trabajo de las Cortes Españolas, que suspendió sus deliberaciones el día 29 de Marzo, a propuesta del señor Pedrosa Latas, vicepresidente de la misma, en espera de que el Consejo de Ministros aprobara el articulado de la Ley de Seguridad Social, ha reanudado hoy sus tareas.

En la sesión matinal, el señor Del Corral explicó las razones que motivaron la propuesta del Sr. Pedrosa Latas, es decir, que confiándose en que el articulado del desarrollo de la Ley de Seguridad Social General había de aprobarse por el Consejo de Ministros, se reanudaban los debates, cuando el asunto se encuentra en la misma situación porque el citado texto legal sigue en estudio del Gobierno.

Se discutió luego ampliamente si se debía acordar un nuevo aplazamiento o entrar en la discusión del proyecto y en el debate intervinieron varios procuradores, todos los cuales y casi con los mismos argumentos consideraron que no es justo ni político aplazar de nuevo la discusión del proyecto de Ley.

El Sr. Pedrosa Latas explicó el significado de su propuesta que fue para estimular al Gobierno y en ningún caso como una demora para resolver el problema del campo. Hizo hincapié en las mismas razones que expuso el 29 de Marzo para proponer el aplazamiento y dijo que no cabe urgir al Gobierno para que se ocupe de este asunto, porque ha demostrado que se preocupa de él y ha señalado un plazo que expira el 30 de Abril y él se encuentra dentro de este plazo. "Estoy seguro —añadió— de que cumplirá en el tiempo y la hora que él mismo ha marcado para la aplicación de esta Ley".

El señor Lample no compartió la teoría de justificar los retrasos sufridos por el desarrollo de la discusión de esta Ley, que data del año 1963. Añadió que el campo necesita urgente solución y citó el Plan de Desarrollo francés, en el que se fija del 46 al 48 por ciento para la Seguridad Social. Estima que han transcurrido los años y las leyes sociales no sólo están discutidas, sino que no acaban de entrar en vigor las ya aprobadas.

El Sr. Esponera hizo algunas aclaraciones a las declaraciones del Sr. Pedrosa Latas y dijo que el régimen de Seguridad Agraria no es una norma única, puesto que tiene que estar coordinada con otras leyes, por lo que estimaba que es necesario conocer las normas generales de Seguridad Social. Añadió que en cuanto a la impaciencia de los hombres del campo la compartían todos los miembros de la comisión.

El señor Sastre insistió en que el proyecto está condicionado a la aprobación de la Ley de Bases y se extrañó de que conociendo esto se haya convocado a los procuradores. Aludió a la trascendencia de esta Ley, de la que está pendiente la opinión pública, movida por un natural espíritu de justicia, contestándole el Sr. Pedrosa Latas quien dijo que a la opinión pública se la forma, no se la sirve. El señor Sastre recordó que el plazo del 30 de Abril no es el primer plazo, sino que ya se han producido otros que no se cumplieron y expuso su temor de que este nuevo plazo no se cumpla tampoco. Pidió que no haya nuevas dilaciones ni aplazamientos y que se plantee la discusión de la Ley de Seguridad Social Agraria.

Otros varios procuradores insistieron en que se entrara en el estudio del articulado de la Ley. El señor Rico hizo consideraciones sobre el espíritu de justicia social, estimando que es urgentísima la resolución del problema del campo español, problema que ya exigía su resolución en las normas programáticas de la Falange.

El Sr. Abella señaló que el aplazamiento de la discusión no influye ni en la entrada en vigor de la Ley (cuyo plazo está señalado en 31 de Diciembre de este año) ni en las realizaciones justas que la misma busca.

La sesión fue levantada para continuarla a las cinco de la tarde. Varios procuradores se manifestaron en el sentido de que el preámbulo de la Ley fuera objeto de discusión, puesto que de él salen las premisas que dan lugar al articulado.

Se puso a debate el artículo primero, con el texto propuesto por la ponencia, que es el siguiente: "El régimen especial agrario de la Seguridad Social se regulará por la presente Ley y por las disposiciones de aplicación y desarrollo, sin perjuicio de las normas generales de obligada observancia en todo el sistema de la seguridad social". Este articulado dio lugar a numerosas intervenciones, entre ellas la del Sr. Posada Cacho, director general de Ordenación del Trabajo, quien entiende que en el curso de los debates surgirán dificultades, puesto que la dependencia del proyecto del de seguridad social general y del articulado para su desarrollo obliga a un conocimiento de ambos textos, lo que obligará a suspender la discusión hasta conocerlos. El señor Dorestes dijo que por el camino que se va no habrá posibilidad más que de un milagro, puesto que se está construyendo el techo sin contar con los cimientos. El señor Rolán afirmó que la seguridad social debe ser de competencia del Estado y el señor Galdós pidió que se conserve el articulado.

El Sr. Posada fijó su atención en las palabras del señor Galdós y dijo que el Gobierno prometió enviar a las Cortes dicho texto y aquí está. La ponencia, añadió, emitió el correspondiente dictamen, que es lo que estamos discutiendo y la verdad de todo es que la Ley articulada es imprescindible para su discusión y por tanto no se puede hablar sin la supeditación al articulado y en caso de que éste naufragara, habría que ir a un nuevo proyecto de Ley. Dijo que el Ministerio de Trabajo ha procurado siempre cumplir los mandatos de las Cortes y que lo que ahora se debe hacer es avanzar en aquellos matices especiales de la seguridad social agraria.

El señor Rico estimó que a su juicio no hay que establecer discriminaciones entre los diversos sectores del trabajo y que ha llegado el momento de que se consideren iguales a todos los trabajadores españoles y a todas las clases de España.

Por fin se puso a votación el texto del artículo primero, redactado por la ponencia, que fue aprobado por 21 votos con un voto en contra, después de dos horas y media de debate.

Habida cuenta de lo largas que han de ser las discusiones del texto, se acordó celebrar las sesiones en días sucesivos por la tarde durante los días martes, miércoles, jueves y viernes. A las ocho de la noche se levantó la sesión para reanudarla mañana a las cuatro y media.

Delegación de Hacienda

Burgos

Tribunal de Contrabando

ANUNCIO DE SUBASTA

Tendrá lugar el día 27 del actual mes de Abril, a las once de la mañana, la venta en pública subasta de los siguientes vehículos, procedentes de aprehensiones y abandonos:

Un automóvil Peugeot 203, valorado en	20.000	Ptas.
Un automóvil Ford Mercuri, valorado en	4.000	»
Un automóvil Cadillac, valorado en	4.000	»
Un automóvil Simca Vedette, valorado en	120.000	»
Un automóvil Austin Morris, valorado en	8.000	»
Un automóvil Simca Aronde, valorado en	25.000	»
Un automóvil Ford Mercuri, valorado en	3.000	»
Un automóvil Oldmovil, valorado en	7.000	»
Un automóvil Citroen 11 ligero, valorado en	15.000	»
Un automóvil Peugeot 403 B, valorado en	30.000	»
Un automóvil Peugeot 404, valorado en	100.000	»
Un automóvil Opel Record, valorado en	25.000	»
Un automóvil Peugeot 403, valorado en	49.000	»
Un automóvil Renault Floride, valorado en	15.000	»
Un automóvil Simca Delux, valorado en	20.000	»
Un automóvil Opel Olympia, valorado en	20.000	»

Los detalles de la misma, pueden verse en el tablón de anuncios de la Delegación.

EL DELEGADO DE HACIENDA,
José Ataz Hernández

La esposa de Perón disuelve la Junta coordinadora del peronismo

Brasil expulsa a un periodista ruso

Mendoza (Argentina). — Isabel Martínez de Perón anunció ayer que en su calidad de "delegada superior" ha disuelto la Junta coordinadora del peronismo.

El anuncio fue formulado en una conferencia de Prensa y en ella se dijo que vista la comunicación al mando superior por la que las 62 organizaciones retiran sus delegados en la Junta coordinadora del peronismo en la que ésta comunica su suspensión "sine die" y considerando que este mando superior estima la retirada de las 62 organizaciones como una renuncia voluntaria a compartir la dirección táctica del movimiento peronista, el mando superior delegado del movimiento peronista resuelve:

1) Disuélvase la Junta coordinadora del peronismo.

2) Pase la dirección táctica del movimiento peronista a la delegación del mando superior peronista y a los organismos que la delegada del mando superior designe a sus efectos.

3) Comuníquese esta resolución a las "62 organizaciones" al partido justicialista y al peronismo en general.

La esposa de Perón declaró a los periodistas su esperanza "de que podamos llegar a una nueva unión entre los argentinos y a que haya una paz verdadera en la República". Dijo luego: "Más que la esposa de Perón soy una argentina como todos ustedes. No he venido a la Patria a ocupar un puesto ni a hacer nada en favor de mi persona. Quiero servir dentro de mis modestas posibilidades a todos los argentinos, respetando las ideas en general como pretendemos que se respeten las nuestras".—Efe.

MEJICO ESPERA A JOHNSON

San Antonio (Tejas).— El presidente de los Estados Unidos se trasladará a la capital de Méjico el jueves por la tarde para rendir visita no oficial de un día de duración.

Johnson asistirá a la inauguración de una estatua de Lincoln que ha sido regalada a Méjico por los Estados Unidos.—Efe.

BRASIL EXPULSA A UN PERIODISTA RUSO

covita "Izvestia" y de la raforma oficialmente que, por desarrollar actividades ilegales se dispuso la expulsión del territorio brasileño del corresponsal del diario moscovita "Izvestia" y de la radio soviética en esta capital, Vitaly Kobych.

Vitaly salió anoche para Chile.—Efe.

RECONOCE WASHINGTON AL NUEVO GOBIERNO DE ECUADOR

Quito. — A través de la Embajada norteamericana en Quito, llegó el reconocimiento que del Gobierno provisional que preside Clemente Yerovi Indaburu, ha efectuado el Gobierno de Washington.

La nota manifiesta que es "deseo Estados Unidos que continúen las cordiales relaciones entre nuestros dos Gobiernos que se han caracterizado históricamente por la amistad y el mutuo respeto".—Efe.

Si el problema de los inválidos te interesa, dirige todas tus iniciativas a la Delegación provincial de la A. N. I. C. o a su Presidencia nacional, la primera tiene su residencia en Puebla, 21, primero. Y la Presidencia nacional en Madrid, General Sanjurjo, 39.

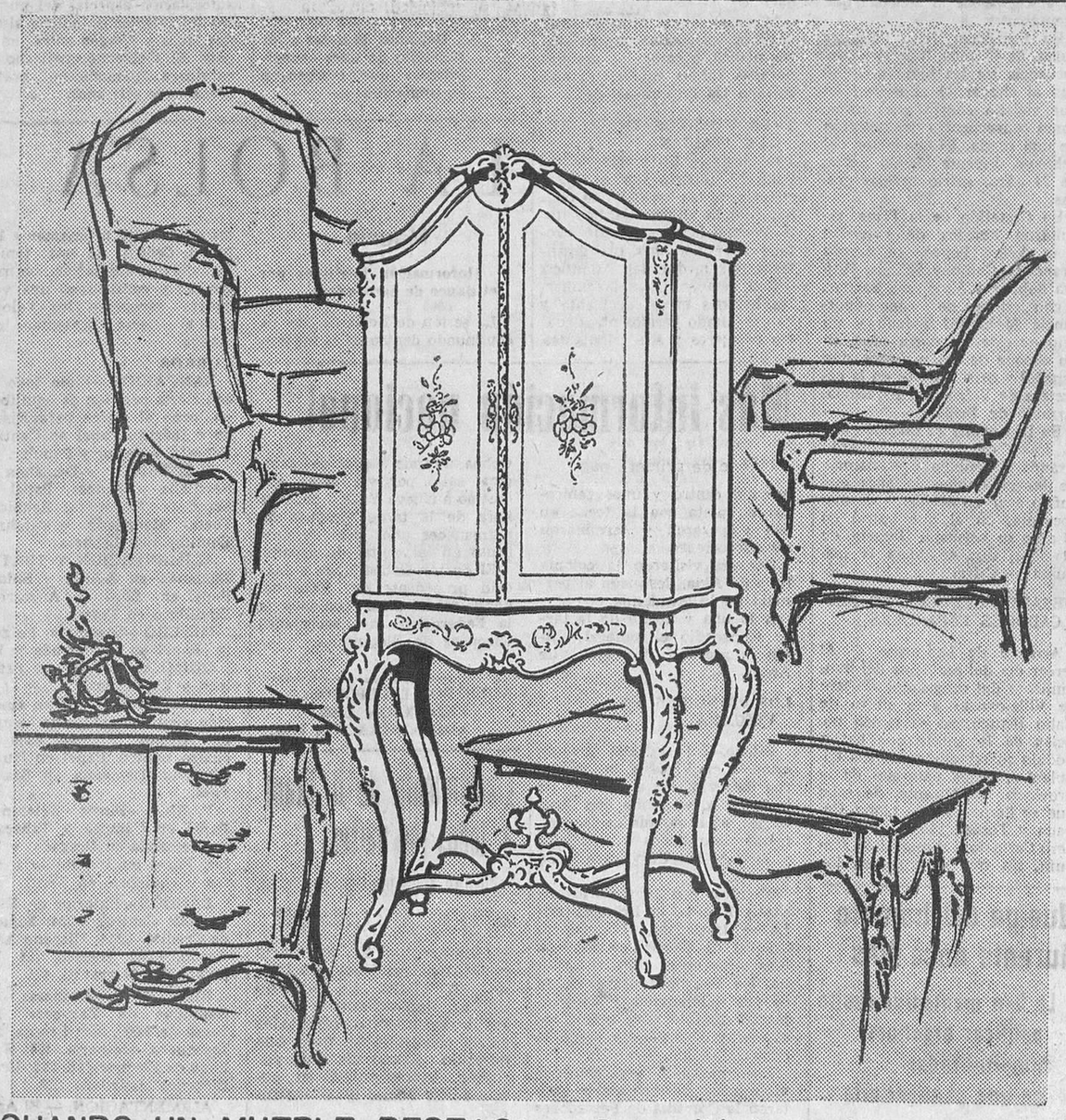

CUANDO UN MUEBLE DESTACA ES DE

Por calidad, perfecto acabado, belleza de líneas, estilo depurado comodidad, buen gusto y precio económico

Muebles Angulo

CALERA, 9
PARRA, 14
BURGOS

Todo el servicio post-venta que SEAT le ofrece, lo encontrará en

GARAGE ORLY

SERVICIO OFICIAL SEAT

★ ENTREGA DE VEHICULOS
★ REVISIONES
★ TALLERES REPARACION GENERAL
★ ESTACION DE SERVICIO
★ PINTURA DE BAJOS
★ LIMPIEZA DE RADIADORES
★ FRENOS Y DIRECCIONES
★ RECAMBIOS ORIGINALES.

ESTAMOS A SU SERVICIO

GARAJE Orly

Plaza de Vega Teléfono 3070 BURGOS

M.E.C.D. 2017

Casi 6.000 expositores de 30 naciones en la Feria Internacional de Hannover

Paralelamente tendrá lugar la Exposición de la Aviación y de la Aeronáutica

Hannover.—(Impresiones de Alemania).—Casi 6.000 expositores de 30 países se esperan de nuevo este año en la XX Feria de Hannover, la mayor exposición industrial del Mundo. El área de la feria de los Superlativos de la Alemania occidental no será ampliado este año porque ya el programa de 1965 representaba para los 1,4 millones de visitantes una tarea superior a las fuerzas humanas. La dirección de la feria se vio obligada a hacer esperar muchos expositores para el año 1967. Se trata sobre todo de firmas pequeñas que todos los años exponen los mismos productos o productos muy semejantes. Sin embargo, el visitante, ávido de conocer todo, dispondrá de sólo 50 segundos para dedicarse a cada stand en la feria, que abrirá sus puertas del 30 de Abril hasta el 8 de Mayo.

Cerca del 70 por ciento de los 900.000 metros cuadrados del área de exposición serán ocupados por stands y material expuesto. Alrededor de ese área hay un aparcadero de 950.000 metros cuadrados, previsto para 44.000 automóviles. Serán necesarios 1.800 policías para regular la aglomeración originada por el aflujo de hombres y vehículos. Es por eso que seguramente muchos visitantes de la feria preferirán aterrizar con un avión directamente en el aeropuerto de la Exposición o descender del convoy rápido que los lleve hasta la estación de la feria, que, dicho sea de paso, es la mayor estación particular de Europa.

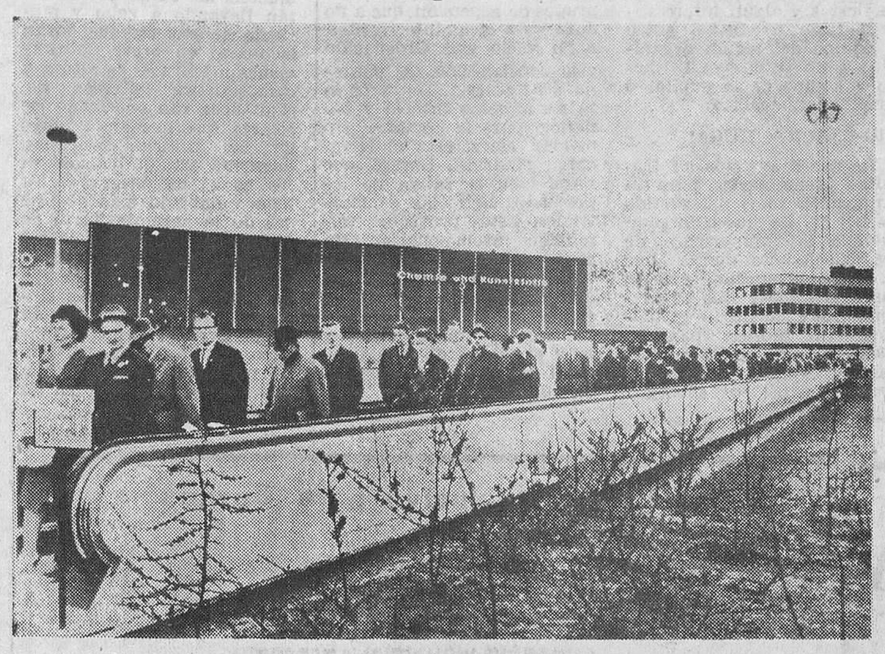

Hombres de la cinta sin fin: Para que los visitantes de la Feria de Hannover puedan salvar más rápidamente las grandes distancias entre los pabellones, se han puesto a su disposición no sólo pequeños autobuses, sino también caminos rodantes, como el que muestra la foto. — (Foto DAD)

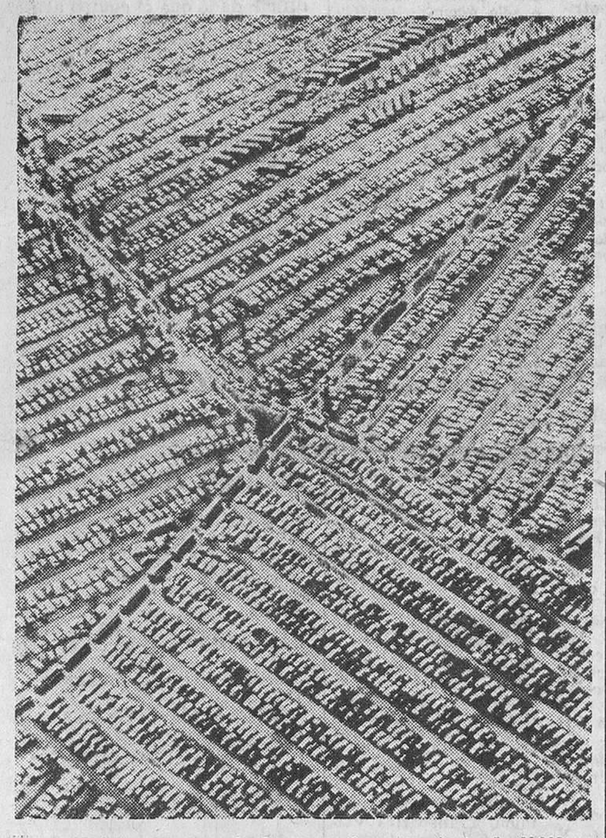

Unos 950.000 metros cuadrados para el aparcamiento de 44.000 automóviles están dispuestos alrededor del recinto de la Feria de Hannover. Nuestra foto aérea muestra sólo una pequeña parte de la aglomeración de los vehículos. — (Foto DAD)

Para continuar con los superlativos: Cuéntase con que 3.500 periodistas de todo el Mundo vengan a Hannover para informar sobre esta feria de los superlativos. 3 000 camareros y camareras de restaurante tratarán de satisfacer el hambre y la sed de esta avalancha de visitantes. Serán precisos 2.000 mujeres y hombres de limpieza para presentar el área de exposición cada mañana de nuevo limpia. Una central de intérpretes de 25 lenguas ofrecerá gratuitamente sus servicios para superar las dificultades de entendimiento.

El 29 de Abril, un día antes será inaugurada en un área de 100.00 metros cuadrados, cerca del aeropuerto de Hannover, la «Exposición de la Aviación Alemana».. Ciento diez firmas alemanas y 181 extranjeras expondrán a la par que los 94 tipos de aviones de construcción más reciente, todo lo relativo a la aviación y a la aeronáutica. Por ejemplo: La evolución de un cohete europeo y el proyecto de un «airbus» europeo, capaz de transportar simultáneamente 300 pasajeros. De los países del Este estarán representados sólo Polonia y Checoslovaquia, respectivamente por el Centro del Comercio Exterior Estatal y por un importador alemán.

En cambio, la Feria Industrial de Hannover ofrecerá un aspecto completamente diferente: Tanto Bulgaria como Polonia, Checoslovaquia y Hungría, así como la Unión Soviética, convencidos por el éxito del año pasado, quieren estar representados en Hannover. Expondrán en primer lugar productos de la construcción de máquinas y aparatos.

El grupo más fuertemente representado en Hannover será, con 1.500 firmas, el ramo de la construcción de máquinas y aparatos. Seguirá la industria electrotécnica, con más de 1.300 empresas. Otros centros de gravedad los formarán la industria de material de escritorio, la técnica de construcción, el hierro y el acero y la industria de herramientas, la mecánica de precisión y la óptica, la química y la industria de plásticos, así como los grupos del ramo de porcelana, de la cerámica, del vidrio, los productos de metal y de artículos de fantasía, la joyería, la platería, la industria relojera, así como todos los géneros de cuchillería. A las empresas de los ramos mencionados en último lugar se debe que su exposición especial, organizada todos los años bajo la designación de «La buena forma industrial», venga a tener cada vez mayor influencia sobre los fabricantes y los compradores.

Como todos los años, también en 1966 el programa de la Feria será enriquecido por muchos congresos internacionales de diferentes especialidades. Llama particular atención en este año el X Congreso Internacional de la Industria de Construcción y el Congreso de la Electrónica que atraerán especialistas alemanes y extranjeros.

BERNO LEPT H.

El enigma del veneno de la serpiente

El de la cobra fue el primero aislado. En 1936 y en 1959 los científicos japoneses conseguían aislar el de la víbora

Actualmente se sabe que todos los efectos tóxicos de estos venenos se deben a un solo grupo de fermentos: Las Proteasas

Por Lucien NERET

(De los Servicios Especiales de «Efe»)

ES posible que uno de los más antiguos enigmas de la naturaleza deje de serlo muy pronto. Desde hace algún tiempo, científicos de todo el Mundo, especialistas de las diferentes ramas científicas, se apasionan por el misterio del veneno de las serpientes. El motivo de este interés no es el peligro que representan estos animales, aunque no sea despreciable, sino que se acaban de descubrir nuevas propiedades de estos venenos.

Se han conseguido aislar sustancias complejas, de la familia de las proteínas. Estas sustancias se utilizan cada vez con mayor frecuencia en la fabricación de medicamentos, para la purificación de fermentos, para el estudio de la estructura y funciones de los cuerpos proteicos y para la mejor comprensión de las células y los tejidos animales, así como para el diagnóstico de ciertas enfermedades.

PARALISIS PROGRESIVA

Desde hace mucho tiempo, los científicos intentan descubrir el misterio de los venenos de serpiente, la naturaleza de su acción tóxica sobre el organismo humano y encontrar remedios eficaces para las víctimas de las mordeduras. Pero durante muchos años, estos problemas han sido completamente indescifrables. Los procedimientos empleados para salvar la vida de las personas mordidas por las serpientes eran empíricos. Sin hablar de los sistemas antiguos, que tenían más que ver con la magia que con la Medicina.

Hace ya tiempo se observó que el veneno de las cobras y otros ofidios actuaban sobre el sistema nervioso, provocando una parálisis progresiva y finalmente, la muerte por asfixia, al bloquear los centros nerviosos. El de las víboras y serpientes de cascabel, actuaba primordialmente sobre los vasos sanguíneos, la sangre y los tejidos que rodeaba la zona por la mordedura.

La composición de los venenos de serpiente es en realidad tan complicada que hasta hace muy poco no ha podido ser determinada con exactitud. En el momento actual se sabe que la mayoría de los principios activos de estos compuestos están formados por aminoácidos concatenados en una secuencia determinada para dar una proteína específica.

Una serpiente en posición de ataque. Asociadas a sus glándulas salivares posee las glándulas del veneno, cuya acción tóxica se encuentra ya desvelada. — (Foto CIFRA)

LAS DIFICULTADES DEL ANALISIS

Como es sabido, las proteínas forman los compuestos de mayor complejidad en la escala bioquímica. Los compuestos proteicos están formados por una sucesión de unidades elementales (los aminoácidos, en número de veinte para algunos autores), que se combinan de las más diversas maneras y en gran número para dar compuestos de gran peso de partícula y de una gran complejidad estructural. El análisis de una proteína, puede comprenderse que es extremadamente difícil.

Y, en efecto, así ha pasado con los compuestos activos del veneno de las serpientes. Ha sido muy difícil determinar su constante fisicoquímicas, su secuencia de aminoácidos y de grupos prostéticos (no aminoácidos), sus propiedades fermentativas, su toxicidad, etc. Para ello hubo que acudir a los modernos procedimientos de análisis protéicos, como son la electroforesis, es decir, el fraccionamiento de los residuos de aminoácidos por medio de la corriente eléctrica; la ultracentrifugación y el empleo de resinas intercambiadoras de iones.

De esta forma se ha conseguido agrupar en familias de propiedades parecidas a los compuestos activos del veneno. Los grupos aislados han sido numerosos. Gran parte de la acción de estos compuestos se debe a su actividad fermentativa o catalítica de reacciones específicas. Los catalizadores orgánicos o enzimas, son compuestos proteicos que «hacen posible» determinadas reacciones químicas, que sin la presencia de estos enzimas no serían posibles. La mayoría de los procesos metabólicos que tienen lugar en nuestro organismo son posibles por la acción de estos preciosos compuestos

En el veneno de las serpientes se han aislado algunos de estos fermentos. Por ejemplo, unas proteasas (la terminación «asa» indica «fermento») que coagulan la sangre. Estas sólo se han hallado en los venenos de víbora y serpiente de cascabel.

IMPIDE LA RESPIRACION

En el de cobra existe un enzima que causa la inhibición de una reacción bioquímica perteneciente a las funciones respiratorias. Se ha intentado aislar el principal producto tóxico de este veneno. El de la cobra fue el primero que se logró separar, en 1936, por los alemanes, F. Micheel y F. Jung e, independientemente, por los hindúes, B. Gkhosk y S. Dic. Pero en esa época no se conocía su naturaleza exacta. Los principios activos de las víboras y las serpientes de cascabel fueron más difícil de determinar. Hasta 1959 en que los científicos japoneses, Maeno, Mitsujasi, Savai, Okonoki y Osaka obtuvieron el fermento purificado.

Se trata de una proteinasa, que se ha revelado dos o tres veces más activa que el veneno crudo, y que reproduce todas las manifestaciones locales de la intoxicación: muerte local de los tejidos, hemorragia y edema de la zona, manifestaciones generales de hemofilia (falta de coagulación sanguínea), elevación de la permeabilidad de los vasos, etc. Todas estas experiencias han ido repetidas y verificadas por el profesor ruso, S. Z. Barkagan.

La «crotoxina», elemento activo del veneno de la serpiente de cascabel o crótalo, fue obtenida por vez primera en el Brasil, en 1938, pero en 1956, Jaberman y Nelman consiguieron aislar los componentes de la «crotoxina»: una de ellas es poco tóxica y la otra reproduce, aún en pequeñas cantidades, los efectos del veneno. Esta última, llamada «crotactina» está formada por grandes moléculas. Después los científicos soviéticos, E. Pavlovski, F. Talysin y A. Valtzeza han ampliado nuestros conocimientos sobre los venenos. Todos sus efectos tóxicos se debe a la acción de las «proteasas».

UTILIDAD DE LOS VENENOS

Al ser separadas de los otros componentes del veneno, las «proteasas» reproducen los síntomas de envenenamiento atribuídos hasta ahora al veneno bruto. Esto ha permitido progresar en la obtención de productos antivenenosos de carácter antienzimático.

El empleo de los venenos es principalmente de orden farmacéutico. Los primeros medicamentos fabricados a partir de venenos han utilizado sus propiedades analgésicas y, posteriormente, sus propiedades coagulantes. Otras propiedades de estas sustancias han sido utilizadas en otros productos farmacéuticos de gran aplicación asimismo.

AVICOLA GRAU

POLLITOS DE CRECIMIENTO RAPIDO
RAZAS SUPERPESADAS PARA
Broilers «ANAK» y «CORN. H»
Para puesta «YAN V»

Material avícola. — Solicite catálogo gratis
Trafalgar, 31. — MADRID-10. Telfs. 257.12.36 - 257.41.70

Porque LINOLEUM no es un plástico

Es un pavimento de superior categoría y de una materia que no tiene nada que ver con el plástico. Está fabricado con aceite de linaza y diversas resinas naturales que le confieren esa calidad de "materia viva", resistente, higiénica y bellísima. Al tener soporte de yute, es mullido y silencioso, y se adhiere absolutamente sobre cualquier pavimento.

* LINOLEUM ESPAÑOL, dispone de una extensa gama de modernos colores lisos y jaspeados, cuyos dibujos estan incrustados en todo su espesor.

Adquiera LINOLEUM ESPAÑOL cuya extraordinaria calidad y pureza lo diferencian de los demás del mundo. Exija el CERTIFICADO de GARANTIA que poseen únicamente nuestros exclusivistas.

EL PAVIMENTO CON CUALIDADES HIGIENICAS PROPIAS

LINOLEUM

LINOLEUM NACIONAL, S. A. CALLE DE ALICANTE, 4.- TEL. 239 84 00 - MADRID (5)

Representante: HILARIO MORON - San Julián, 7 - Teléfono 5801
Distribuidores - Colocadores: IGNACIO PALACIOS, S. A. - Merced, 5 - Tel. 4700 ● DUPLEX
San Julián, 7 - Tel. 4351 ● SALA EXPOSICION COLON - San Pablo, 9 - Tel. 2948
BURGOS

TECNICO MECANICO

Para los servicios de conservación y entretenimiento mecánico de importante empresa de productos químicos

CUALIDADES

* Experiencia práctica en mantenimiento mecánico de azucareras, harineras, fábricas de alimentación o químicas.
* Conocimientos teóricos comprobados de peritaje o maestría industrial.
* Dotes de mando y organización del personal.
* Responsabilidad y... sentido de la urgencia en la reparación de averías.
* Preferible conocimientos de inglés.
* Residencia en población de 12.000 habitantes de la región aragonesa.

CONDICIONES:

* Categoría profesional a nivel de supervisión.
* Trabajo en equipo.
* Remuneración a convenir según cualidades y experiencia profesional.
* Revisión anual de la situación económica.
* Amplias posibilidades de promoción profesional.

Escribir enviando «curriculum vitae» a ALAS, Referencia 3180. Independencia, 26. Zaragoza.

Se devolverán las cartas no seleccionadas. Se abonarán los gastos de desplazamiento por entrevistas realizadas.

OCASION

VENDO DOS AUTOMOVILES
MERCEDES - BENZ
Además, un RILEY inglés, una DKW "1.000" y FURGONETAS DKW
Usadas desde 20.000 pesetas
Calle Vitoria, 54 - BURGOS

Junta de Adquisiciones y Enajenaciones de la Sexta Región Militar

Hasta las 10,30 horas del próximo día 28, se admitirán ofertas en la Secretaría de esta Junta, para la compra por CONTRATACION DIRECTA, de diversos artículos alimenticios, así como de 1.750 Qms. de carbón antracita, con destino al Hospital Militar de esta Plaza.

Los Pliegos de Condiciones y demás detalles de la compra pueden verse en la Secretaría de la expresada Junta, todos los días laborables de 9,30 a 14,00 horas.

Los anuncios se pagarán a prorrateo entre los adjudicatarios.

Burgos, 12 de Abril de 1966

sintasol

Colocación inmediata

Ignacio Palacios, S.A.

M.E.C.D. 2017

ARANDA

El agudo problema de la Gimnástica Arandina

Ya ha comenzado la época del turismo en España y de aquí hasta que finalice el otoño, muchos de los visitantes extranjeros que vienen a nuestra Nación, por no decir todos, tienen como primordial objetivo la visita de las rutas turísticas.

Aranda, por sus monumentos artísticos, por sus tradiciones, merece figurar en esas rutas turísticas y a falta de ello, entendemos que debe editar o promover la edición de un folleto explicativo de las riquezas que atesora, pues aunque la carretera general sea en cierto modo una ruta turística, no posee tan esencial factor que motive el que los turistas que por la citada carretera pasan se detengan a contemplar la fachada de la iglesia de Santa María y sus interiores, la más antigua iglesia de San Juan y asimismo sus interiores: los blasones y escudos que orlan muchas casas del antiguo barrio de San Juan, con la plaza de Los Tercios, donde formaban aquellos caballeros que marchaban a Flandes, al Milanesado y tantos otros puntos que integraban el poderío del imperio español del siglo de oro.

Pero no es eso sólo, sino también el estudio de las tradiciones y fiestas de nuestra población lo que interesa y lo que atrae la atención del turista estudioso, del científico. Todo ello podría recogerse en ese folleto por el que propugnamos y que tanto contribuiría al conocimiento de Aranda en España y en el extranjero.

EL AGUDO PROBLEMA DE LA ARANDINA

De agudo se puede calificar el problema que tiene planteado la Arandina con sus siete puntos negativos en vísperas del último partido liguero en su casa que se jugará el próximo domingo y del que nos ocuparemos mañana en nuestra crónica deportiva del viernes.

En concepto de extraordinario, vamos a tratar hoy del problema de la Arandina, como consecuencia de los incomprensibles puntos que ha perdido en esta segunda vuelta liguera, incomprensibles porque todos ellos los ha perdido frente a conjuntos flojos, que no tenían razón de ser puntuar en Aranda. Cuando el enemigo es un conjunto fuerte y superior y se pierde, está justificado si ha hecho el equipo local cuanto estaba de su parte.

No sirve de justificación el que tal o cual jugador tenga una mala tarde, sin que esto quiera decir que todos los jugadores deban rendir igual en todos los encuentros, pues, a nuestro juicio, la dirección del equipo debe percatarse de los fallos que se produzcan durante el desarrollo del partido y tratar de buscar la solución adecuada para corregir esos fallos que puedan producirse. No ha existido normalidad en el conjunto ribereño en esta segunda vuelta, han sido muchos los fallos y tampoco puede servir de justificación el que parte del público se muestre disconforme con los partidos jugados. Es una posición harto cómoda la que se escuda en la desafección de determinadas personas y la interpretación errónea que pudiera manifestar parte del público, como decimos, ante los manifiestos errores que observa.

Lo correcto es tomar medidas conducentes a resolver esas lagunas con miras a una permanencia que tan en el aire se encuentra en estos momentos y que ante el deseo de cuatro equipos que están ansiosos de ascender, de no reafirmarse la Arandina en la clasificación en estos dos partidos que quedan para terminar la Liga, no le queda otra alternativa que el ascenso de la Cultural Leonesa o la ampliación del grupo, cosa que nos dieron como probable, pero que ante las noticias que circulan de la inclusión de 20 equipos, unas veces y de 18 otras, hemos llegado a la conclusión de que no sabemos a qué carta quedarnos, pues estos rumores tienen visos de no revestir nada seguro.

Pensemos que, como todos los años, los grupos van a quedar integrados por 16 equipos y tratemos de buscar la solución al agudo problema de la Arandina, bajo este punto de vista.

FARMACIA DE GUARDIA

Le corresponde hoy de guardia a la farmacia de don Indalecio de las Heras, sita en la calle de Arias de Miranda, 38, teléfono 146.

RADIO JUVENTUD. — PROGRAMA PARA HOY

9: Apertura. — 9,05: Dios en sus Santos. — 9,10: Bachillerato radiofónico. — 9,40: Folklore de España. — 10: Temas para el recuerdo. — 10,15: Bolsa de compra. — 11: Servicio informativo de Radio Nacional. — 11,05: La novela de la mañana. — 11,30: Radiosistema. — 12: La hora del ángelus y lectura del programa de mediodía. — 12,05: Novedades en la discoteca. — 12,45: Aperitivo con música. — 13: Kiosco de Prensa. — 13,15: Confidencias. — 13,45: Música para vosotras. — 14,05: Microdisco. — 14,10: Disco-sonrisa. — 14,20: Información cinematográfica. — 14,30: Conexión con Radio Nacional de España. — 14,45: Antena de la actualidad. — 14,50: Corresponsales de Radio Juventud. — 14,55: Cartel de avisos. — 14,57: Informaciones meteorológica y necrológica. — 14,59: Caja de pérdidas. — 15,05: Sobremesa musical. — 15,20: Música del oyente. — 16: Teleobjetivo. — 16,30: Cierre de la emisión.

19: Apertura. — 19,05: La novela de la tarde. — 19,30: Radiosistema. — 20: Club de socios. — 20,15: Páginas musicales. — 20,30: Catorce aciertos. — 21: Música del oyente. — 21,25: Voz juvenil. — 21,30: Radio deporte. — 22: Conexión con Radio Nacional de España. — 22,15: Resumen del día. — 22,25. Para decirles adiós. — 22,55: Luces para el camino. — 23: Lectura de programa y cierre de la segunda emisión.

CRONICA DE LERMA

Nuevamente nuestro Ayuntamiento se ha decidido animado por diversas firmas comerciales, a organizar la VI Feria de Maquinaria Agrícola en la próxima feria de Mayo y así se ha cursado invitación a numerosas firmas que volverán a ocupar el mismo recinto de otros años, exhibiendo sus últimos adelantos, en maquinaria y vehículos. Desde luego son ya bastantes las firmas que han prometido su asistencia y en la Secretaría de nuestro Ayuntamiento se sigue recibiendo correspondencia que augura un buen éxito a la misma.

FESTEJOS

La plaza de toros ha sido anunciada para su adjudicación y celebración de los festejos taurinos de Septiembre. Al igual que en años anteriores, se prevé la celebración de dos novilladas los días 8 y 9 de Septiembre, y quizá algún otro festejo el día 10, pero esto ya a libre elección del futuro empresario. También se ha comenzado a gestionar la contratación de alguna agrupación musical que se halle a la altura que Lerma merece para amenizar los festejos patronales. Como ya es costumbre, tampoco faltará entre los festejos la elección de la nueva reina de fiestas y algún interesante partido de fútbol entre el equipo del recién organizado Club Deportivo Lermeño y alguno de la capital o localidad inmediata.

ORDENACION RURAL

Ya van avanzados los trámites preliminares para la ordenación rural del partido de Lerma. Ha quedado completada la información de los 52 Ayuntamientos que la misma comprende y entre las aspiraciones que se pretenden se encuentran la ubicación de fábricas para industrialización de los productos del campo, tal como de azúcar, papel o análogos. También se pretende aprovechar al máximo las futuras acequias del pantano en construcción de Retuerta, haciendo seguir las mismas diversos tendidos eléctricos que permitan instalar grupos de motobombas para riego de terrenos donde el considerable desnivel no lo permita y grupos de aspersión, que a no dudar son ideas interesantes. A mi juicio, esta Ordenación y la construcción del pantano de Retuerta, son proyecto de máximo interés y beneficio para la comarca, sin olvidar, claro, está el ferrocarril Madrid - Burgos, que hará fácil la salida de los productos agrícolas e industriales. Estos proyectos, terminados evolucionarían esta zona, que aún cuando no se aprecie en Lerma se halla afectada enormemente por el éxodo de brazos jóvenes a los núcleos industriales, y muy precisada de ayuda estatal para lograr sus aspiraciones lógicas.

MIRANDA

Considerable auge de la construcción

La crisis que se observaba en la construcción de viviendas en Miranda, está a punto de resolverse. De nuevo vuelve la ciudad a tomar ese aire tan característico de las poblaciones pujantes. Son muchas las obras que se están llevando a cabo y muchísimas más las que darán comienzo en breve. Edificaciones modernas, de altura y características propias de gran urbe van cubriendo los solares que quedaban libres en las principales calles, mientras surgen bloques en las zonas de ensanche. Ya hemos hablado más de una vez de la hermosa Torre de Miranda, a punto ya de ser habitada. Y pronto surgirá la barriada de la Cooperativa Ferroviaria, con sus cinco edificios de siete pisos, en plena avenida del Generalísimo. La iniciativa particular por otra parte, vuelve a ponerse de manifiesto en los numerosos edificios en perspectiva. Todo ello indica, como decimos, que la crisis ha pasado y que la escasez —porque a problema no ha llegado— de viviendas, pronto dejará de ser, porque tanto en renta como en venta, habrá suficientes para cubrir las necesidades de demanda.

MIRANDA POR ESTA FAMILIA

De un momento a otro se pondrá en marcha la campaña popular en favor de los dieciocho niños de Los Linares. Sólo falta poder lanzar la propaganda necesaria para el mayor éxito de la idea. Mas podemos estar satisfechos, porque ya antes de ello, se cuenta con donativos importantes para el fin que se persigue. El primero de ellos, del bar Madrid, que ofrece mil pesetas por una entrada para las veladas benéficas. A este donativo han seguido otros muchos, que daremos a conocer. Mas hoy queremos hacer resaltar el comportamiento de la cuadrilla sanjuanera "Los Barbis", que de forma también contribuirán con otras mil pesetas. Dos detalles estupendos, al igual que los otros muchos que tenemos en cartera y que esperamos poder dar a conocer en el momento en que todo esté en marcha.

EL MIRANDES, CON ESPERANZAS DE SALVARSE DEL DESCENSO

La inmejorable impresión que el Mirandés ha causado en los dos últimos encuentros jugados en Anduva, hace renacer las esperanzas de que en la última jornada en Eibar sepan y puedan ganar al Eibar, empresa harto difícil, dado que el equipo armero precisa por lo menos de un empate para clasificarse segundo. Mas no cabe duda de que si el Mirandés juega como lo hizo frente al Alavés y el Alfaro, pueden conseguir la victoria. Con esta ilusión irán los jugadores y los aficionados el domingo a Eibar. Que pondrán todo de su parte no hay que dudarlo. Es la última y única oportunidad que les queda de salvar al equipo del descenso automático. Y alcanzando la promoción ya es otra cosa bien distinta.

Hoy habrá entrenamiento en Anduva y esperamos que no haya bajas en el equipo y pueda presentar Grijuela la misma alineación de los dos partidos anteriores.

FARMACIA DE GUARDIA

Corresponde de guardia en el día de hoy a partir de las once de la noche a la farmacia del licenciado señor De Juana, de Generalísimo Franco, 5.

CARTELERA

MECISA: "San Francisco" (3).

CINEMA: Compañía de Juanito Valderrama (s. c).

AVENIDA: "Los atracadores" (3).

NOTICIAS CORTAS

El pasado domingo, en Logroño, en partido de juveniles, el ITI de Miranda venció por tres goles a cero al San Fernando de la capital riojana.

—Lluvia, frío, viento y sol, en todo lo que va de semana.

—Para San Juan del Monte, también habrá grandes tiradas al plato.

—Sin novedad en la jornada quinielística pasada. Rarísimo.

—Y siguen las motocicletas pasando como meteoros por la avenida del Generalísimo.

TV SYLVANIA International
EL TELEVISOR DE LA PANTALLA PANCROMATICA

Distribuidor exclusivo para Burgos y provincia
Ignacio Palacios, S.A.
COMPAÑIA INDUSTRIAL Y MERCANTIL

ANUNCIOS Económicos

Estos anuncios se reciben en nuestra Administración (Vitoria, 13, Teléfono 7148) de NUEVE de la mañana a UNA Y MEDIA de la tarde y de CUATRO a OCHO MENOS CUARTO de la tarde, así como en todas las Agencias de Publicidad.
PRECIO: 10 pesetas hasta diez palabras. Cada palabra más, una peseta.

ALQUILERES

SE ALQUILA nave 150 metros cuadrados, propia almacén. Teléfono 6972.

SE ALQUILA vivienda cuatro habitaciones. Teléfono 6972.

AUTOMOVILES Y ACCESORIOS

ALQUILER coches sin conductor. Joyería Gadema, Paloma, 41. Teléfono 5047

ALQUILER sin conductor, nuevos: Seat 1.500, 600-D, Simca, Renault R-4, Gordini. Garaje Servi-Auto. Sanjurjo, 9 y Calzados Luis. Teléfonos 3585 - 1133.

ALQUILER sin conductor: Seat 1.500, SIMCA, 600 D. GARAJE TURISMO. Calle Vitoria, 29.

COCHES sin conductor. Varias marcas. Nuevos. Alhóndiga, 4, bajo. Teléfonos 3859 y 1505.

AUTOS Catedral sin conductor. SIMCAS, R-8, 4-L, Seat. Llana de Afuera, 11. Avenida Cid, 15. 6431 - 5115.

COCHES sin conductor Seat 600, Ondine, nuevos. San Juan, 12. Santa Clara 57 interior. Teléfonos 2904 - 1473.

SE ALQUILAN coches sin conductor. San Juan 19 y Pisones 13. Teléfonos 3142 y 1147.

AUTOS Pereda. Alquiler sin conductor. Dauphine 600 D Teléfonos 6555 y 3703.

COCHES de alquiler sin chofer. «Arconada». Calzadas, 56. Teléfono 4795.

COCHES sin conductor. Seat 600—D, Feria. Asunción de Nuestra Señora, 1 Teléfonos 3364 y 5740-614.

AUTO-SPORT. Alquiler coches sin conductor. Nuevos. Avisos. teléfono 1163.

MICROBUS para viajes taxis, desde 3 a 15 plazas. Teléfono 4777.

EXCURSIONES microbuses Europa, 6, 9, 18 plazas. Teléfonos 5740-651 y 7172.

AUTO - ESCUELA de conductores «Rivar». Alquiler coches sin chofer. Teléfonos 38 56 93. Briviesca.

CULATAS para vehículos de producción nacional. Amplio surtido. Comercial Velo-Moto Teléfono 6946. Precios sin competencia.

CINTURONES de seguridad. Imprescindible en su automóvil. Instalamos en el acto. Teléfono 6968.

SEAT 600-D. Formicheta, Siata. Entrada 28.250,55. Ruera. Vitoria, 19.

ALFA ROMEO Perkins. Entrada, 50.312,56. Ruera. Vitoria, 19.

AVIA 3.500. Entrada 57.102,55.

AVIA 4.000. Entrada 63.401,28. Ruera. Vitoria, 19.

VENDO furgoneta D.K.W., combi, buen uso. Villa Hermanos Lerma.

VENDO microbús 9 plazas, indicado personal fábrica. Ruera. Vitoria, 19.

FILTROS aceite, aire, gas-oil. Surtido completo. Continental Auto S. A. Madrid 1.

ZAPATAS freno «Drim». Continental Auto S. A. Madrid. 1.

SE VENDE camión de 15 toneladas con trabajo diario. Informes en: Hermanos Gil. Nájera y Agromotor. S. A. Logroño.

ALQUILER coches sin conductor Seat 1500 L, 600 D, 4 L nuevos. Santa Dorotea, 32. Teléfono 4766.

DKW 800-S Combi y Alfa Romeo, en perfectas condiciones, gas-oil. San Julián, 3 1.º.

SEAT 600 y Seat 1400-C, motor Perkins. San Julián, 3, 1.º.

VENDO furgoneta Citroen, 2 caballos, en buen uso. Teléfono 6670

SE VENDE Mercedes 170, Diesel. Calle San Pedro Cardeña. Informes Bar Colina.

VENDO Fiat 1.100 como nuevo, a toda prueba. Teléfono 2370.

VENDO moto Vespa 50, a estrenar. Razón esta Administración.

SEAT 600 D furgoneta M-377.966, vendo. Ferretería Laín Calvo. Teléfono 3394.

VENDO «Gordini» impecable, radio, exento impuesto lujo. Garaje Servi-Auto. Sanjurjo, 9

VENDO «Renault» R-4 Super, radio, extras, menos de un año uso. Garaje Servi-Auto. Sanjurjo, 9.

SE VENDE Seat 7 plazas o cambio por Seat 600. Razón: Garaje Orly.

VENDO coche Dauphine perfecto estado. Teléfono 60. Briviesca.

CITROEN 11 normal, se vende, buen estado. Verlo Garaje Avenida. Calle Vitoria, 11.

COMPRO Seat 600, o furgoneta Citroen 2 CV. Teléfono 1543.

CITROEN 2 CV., Berlina. Ibáñez. José Zorrilla, 5. (Detrás Parque Bomberos).

COLOCACIONES

ASISTENTA necesítase. Avda del Cid. 62. 2.º

SE NECESITAN pinches y aprendices. Razón: Petrus. Eras de San Francisco, 7. (Registrado Oficina Colocación. núm. 293)

SE NECESITA ayudante de sastrería. Razón: «Sastrería Barrio». Espolón, 22 (R. O. C., núm. 314)

SE NECESITAN peones. Concepción, 14 y obra principio Pisones. Victoriano Serrano. (R. O. C. 345).

SE NECESITA chica, poca familia Santander, 17, 2.º. Comercio.

SE NECESITA botones. Hotel Moderno. Oficina de Colocación núm. 368

PEONES se necesitan. Razón: Construcciones Sánchez. Santa Clara, 44 (Obra). (Registrado Oficina Colocación número 376).

MUCHACHA sabiendo sus obligaciones y con informes. Sueldo 2.000 pesetas. Teléfono 2562.

SE NECESITAN aprendices. Decoraciones Valle. Laín Calvo, 23. (Registrado Oficina Colocación núm 393).

SE NECESITA muchacha matrimonio solo. Informes: Charcutería Contreras. Calle Miranda.

SE NECESITA chica para casa. Informes: Bar Marimba. Padre Flórez, 3.

SE NECESITA chica, buen sueldo. Razón: Lozmay. Laín Calvo, 39.

CASA poca familia necesita muchacha interna o externa 1.800. Avda. Cid, 10, 2.º, C.

GANE hasta 10.000 pesetas mensuales en sus ratos libres cultivando champiñones en su casa. Exito extraordinario. Compramos producción a altos precios. Escribir a: «Montblanc». Avenida Generalísimo, n.º 281 bis. Barcelona-13.

NECESITO chica dormir en su casa con informes. Teléfono 3704.

PEONES: con alguna noción de carpintería, para hacerles especialistas, precisa Calvo Hijos. Carretera Arcos. Burgos. (R. O. Colocación núm 340).

SE NECESITA muchacha. Madrid 11, 1.º. derecha.

CARPINTEROS ebanistas se necesitan trabajar en Bilbao. Teléfono 5337. Burgos. (Registrado Oficina Colocación. núm. 392).

SE NECESITAN aprendices y aprendizas 14-16 años. Industrias «Ferro». Diego Laínez, 20. (Registrado Oficina Colocación núm. 391).

DINERO en casa. Apartado 14.742, Madrid (4 sellos 0.25).

REPRESENTANTE introducido en la construcción, necesita importante fábrica de maquinaria auxiliar de obras. Buenas comisiones. Escribir detallando historial a «Metalúrgica Saguntina». Calle Talía, núm. 2. Madrid.

SE NECESITA chica matrimonio poca familia. Vitoria, 64, 11.º.

SE NECESITA chico 14 a 16 años. Salas, 5. Por las mañanas. (O. C. 348).

NECESITO muchacha, sueldo 1.500. Avenida del Cid, 20, 3.º, esquina Plaza Toros.

NECESITO muchacha saliendo todos los días. Teléfono 3916.

SE NECESITA chica, muy poco trabajo. Diego Laínez, 14. Tienda.

SE NECESITA chica. Bar Restaurante. San Pablo, 14.

SE NECESITA muchacha, buen sueldo. Laín Calvo, 15, 1.º.

SE NECESITA pastor para la dula de Cardeñadijo. Tratar con la Junta.

SE NECESITA sirvienta sabiendo obligaciones. Sueldo 2.000 ptas. Razón: Madrid. 28, 3.º, derecha.

SE NECESITA barman y mujer de limpieza. Restaurante bar Pepe. San Cosme, 22. (R. O. C. núm. 410).

SE NECESITA chica para casa y persona de 35 a 45 años, para cuidar niños Teléfono 7289.

SE NECESITA asistenta. Almirante Valdés, 2, 1.º, dcha. (Parque de Bomberos).

SE NECESITA pastor para ganado vacuno. Para tratar con el jefe de la Hermandad de Villasur de Herreros.

SE NECESITA asistenta. Razón: Charcutería Elena. Mercado Sur.

MUCHACHA para cocina, durmiendo fuera, se necesita, en Vitoria, 31, primero.

SE NECESITA chica fija. Avda. Cid, 2, 3.º, izquierda.

SE NECESITA chica dormir fuera. Avda. Cid, 2, 3.º, izqda.

SE NECESITA muchacha con informes. Generalísimo, 5, 3.º, dcha.

SE NECESITAN soldadores de segunda y tercera para taller, bien retribuídos. Informes: Plaza Logroño, 2, 9.º, 3. (R. O. Colocación número 424).

COCINERA y camareras de pisos se precisan en la «Hostería de Castilla», de Aranda de Duero. Temporada hasta 1.º de Diciembre. Presentarse en la Hostería.

SE PRECISAN obreros para trabajo en minería subterránea, que tengan alguna práctica en la misma. Circunstancialmente se establecen incentivos de rendimiento. Se facilita hospedaje económico. Minas de hierro de Olmos de Atapuerca (Estación ferroviaria de Quintanapalla (Burgos).. Información señor Galvete. San Francisco, 147, 1.º B. (Registrado Oficina Colocación núm. 1.133).

PARA cuidar granja en pueblo importante esta provincia, necesito matrimonio poca familia; sueldo 1.000 pesetas semanales y seguridad social. Informes: Hostal Tesorera. Horas 9 a 12 y 3 a 6.

SEÑORITA culta con conocimientos de inglés se necesita para secretaria de Empresa Internacional. Teléfono 7226. (Registrado Oficina Colocación número 413).

SE NECESITAN oficiales pieceros de sastre. Informes: Sastrería Carrera. Puebla, 19, segundo. (R. O. C. número 419).

SE NECESITA aprendiz. Bar Restaurante París. Calle Vitoria. Oficina de Colocación. Oferta núm. 417).

SE NECESITA chico de 14 a 16 años y especialista. Razón: Recauchutados Marín. Concepción 26. (Registrado Oficina de Colocación núm. 421).

SE NECESITA fregadora, en Cafetería Isla. (R. O. Colocación número 418).

SE NECESITA chico para mostrador de bar de 17 años. Bar Deportivo. Sombrerería, 5. (R. O. C. núm. 411).

SE NECESITA chico de 15-16 años para mostrador. Razón: Bar restaurante Villaluenga. Laín Calvo, 20. (Registrado Oficina de Colocación núm. 420).

SE NECESITAN aprendices chapistas. Carrocerías Romera. Madrid 89. (R. O. C. 420).

IMPORTANTE empresa necesita señorita taqui-mecanógrafa, bien impuesta en prácticas de oficina. Buena retribución. Discreción absoluta para colocadas. Escribir de puño y letra acompañando curriculum vitae al Apartado 48. Burgos. (Registro O. C. núm. 409).

SE NECESITA chica para todo, sueldo 2.000 ptas. Estanco Laín Calvo.

SE NECESITA barman y fregadora. Bar Mayoral. San Pablo, 16. (R. O. C. núm. 423).

INTERNAS o externas se necesitan chica y niñera o señora para sacar niños. Razón: Martínez del Campo, 4, 1.º, izquierda.

SE NECESITAN obreros. Norte Brillante. Avellanos, 4 2.º. Información de 3 a 5. (R. O. C. núm. 425).

SE NECESITA muchacha de servicio. Banco de España, 2.º, dcha.

SE NECESITA chica. Razón: Paloma, 39. Joyería Alvarez.

SE NECESITA muchacha sepa cocina. Espolón, 16, 1.º.

SE NECESITA muchacha o señora. Santander 19, 4.º, dcha.

SE NECESITA chico 14 años. Tejidos Revilla. (Registrado Oficina Colocación núm. 433).

SE NECESITA chico de 14 años. Razón: Charcutería Contreras. Miranda, 2. (Registrado Oficina de Colocación núm. 431).

SE NECESITA muchacha o asistenta todo el día, matrimonio solo. Condestable, 4, 5.º, dcha.

NECESITO chico 14 años. Ultramarinos Llop. San Cosme, 13. (R. O. C. núm. 429).

SE NECESITA lavandera para lavar a máquina, sueldo 2.500 pesetas y manutenida. Hostal «El Cid». (R. O. C. núm. 428).

SE NECESITA ayudanta de peluquería. Informes esta Administración. (R. O. C. 427).

SE OFRECE joven de 20 años para oficina, servicio militar cumplido. Razón: teléfono 6995.

APRENDIZA sastre precísase. Carnicerías, 2, 2.º (Registro Oficina Colocación 356).

COMPRAS Y VENTAS

POLLITOS de puesta, huevo rojo y blanco y pollitos de carne. Granja Mirasol. Pisones, 7.

DURALEX. Platos, vasos Durales, «Ferretería Laín Calvo». Teléfono 3394.

CARRILES, tubos, accesorios para cortinas, «Ferretería Laín Calvo» Teléfono 3394.

POLLITOS recién nacidos, puesta y carne. Santa Clara 5.

POLLITOS recién nacidos. Avícola María Isabel San Gil 7 Burgos.

POLLITAS «Welp-Line», tres cuatro meses, se venden. Granja «Los Cubos». Santa Agueda, 27 y teléfono 6248.

POLLITOS un día. Granja San Benito. Aparicio y Ruiz, 12. Teléfono 1146 (Detrás Audiencia).

VENDO tina de madera roble capacidad 2.300 litros. Informes: Fidel Royuela. Lejías El Cid.

SE VENDEN materiales de derribo, tejas, madera de roble, machones, vigas, tarima pino tea, puertas, ventanas, zócalos de madera para forrar habitaciones, piedra, tabla de tejado, etc. Antigua iglesia del Carmen.

SE VENDEN varias portoneras hierro. Tratar Julio González. Chatarrería Camino de la Plata.

VENDO máquina tejer 70x10 y bobinadora 2 púas, seminuevas, muy económicas. Llana de Afuera, 9, principal.

SE VENDE silla niño, seminueva, barata. Informes: Nuño Rasura, 9, 2.º.

VENDO traje comunión niño, como nuevo. Teléfono 5840 - 397.

SE VENDE bicicleta de carrera nueva, bicicleta de paseo y utensilios de pesca. Llamar teléfono 2487. De 2 a 4.

VENDO dos vestidos primera comunión niña. Francisco Salinas, 47, 3.º, dcha.

VENDO cachorro lobo pastor alemán. Carbones Cubero. Avda. Cid, 84.

SE VENDE vestido de comunión. San Julián, 3, 6.º, B.

VENDO magnetofón de pilas nuevo. Teléfono 3170.

ENSEÑANZAS

ACADEMIA J. O. Preuniversitario, Aparejadores, Reválidas, Bachillerato. Alonso Martínez, 1.

INGLES, Francés, Ruso, Alemán, para reválidas, preuniversitario, carreras, toda clase de exámenes. Teléfono 3183.

FINCAS

FINCAS compro, regadío o secano. Escribir: Apartado de Correos 116. Burgos.

VENDO bonitos pisos próxima entrega, 3 y 4 habitaciones amplia cocina, baño, calefacción, ascensor. Cantero. Concepción, 2.

VENDO piso libre, 4 habitaciones baño, ascensor, exento, con o sin muebles. 350.000. Cantero. Concepción, 2.

PISO vendo, cambio por casa vieja, céntrica Mercado Sur, 15. Teléfono 3543.

EN BRIVIESCA vendo casa y solar, puente Santa Casilda. Tratar en la misma.

VENDO piso amplio, 4 magníficas habitaciones, cocina hall y servicios con calefacción, frente iglesia San Gil. Obra Varela.

VENDO pisos llave en mano, exentos contribución 20 años, calefacción individual. Informes: Merced, 8. Botería.

VENDO magnífico piso exterior, cinco habitaciones, hall cocina, baño, 2 terrazas, 100 m2. Calle Vitoria. Informes teléfono 1113

EN SARRACIN: se arrienda o se vende gravera, a doscientos metros de la Carretera general Madrid - Irún. Informes: Central Sarracín.

VENDO piso 4 habitaciones, cocina y baño. Eras de San Francisco. Construcciones Petrus.

VENDO piso 4 habitaciones, dos terrazas, cocina y baño exento. Informes: Tesorera. Obra MASEGOSA, Empresa constructora de Bilbao le ofrece las viviendas más económicas: Pisos desde 160.000 pesetas. Constan de tres y cuatro habitaciones, cocina aseo, hay, muy bien orientadas. Grandes facilidades de pago. Mitad hasta realizar escrituras, resto amortizar en diez años. Oficinas provisionales: Santo Toribio, 13 B. San Pedro de la Fuente.

VENDO 8.000 metros de terreno. Informes: teléfono 3224.

VENDO piso cuatro habitaciones, cocina y aseo. Teléfono 3224.

VENDO piso 6 habitaciones más servicios, libre. Informes esta Administración.

SE VENDE finca de 6 hectáreas, 1 de regadío, 500 m. línea de carretera en el término de Burgos. Informes Administración.

SE VENDE piso primero, cinco habitaciones amplias, llave en mano. Avda. del Cid, 85, 1.º, D.

SE VENDEN tierras en Villalonquéjar. Fernán González, 48, 5.º.

GANADOS Y APEROS

COMPRO tractor y aperos buen uso. Pago bien. Informes esta Administración.

VENDO trilladoras Ajuria núm. 1 y núm. 2 con elevador y lanzapajas giratorio, como nuevas; atadoras Cormik Internacional últimos modelos, números 5, 6 y 7, engrase a bomba y ruedas goma en 5, 6 y 7 pies de corte. Remón Hermanos. Teléfono 2. Enériz (Navarra).

SE VENDE una máquina cosechadora, marca «Jubus», motor de gasoil. Para tratar con Jaime Alonso, en Aguilar de Campos (Valladolid)

SE VENDEN terneros de pocos días. Mirabueno, 43.

SE VENDE novilla recién parida. Para tratar: Leandro Marquina. Villimar.

SE VENDEN dos pares de mulas, 5 y 8 años, toda prueba. Villegas. Angel Martínez.

VACA y chota recién parida, 30 litros. San Julián, 18. Teléfono 4313.

SE VENDEN 18 cerdos al destete, raza York White, y verraco. Huelgas, 2.

VENDO arado de discos de ocasión. Hermanos Cogollos. Alfareros 25.

SE VENDE un vagón de vacas lecheras de Espinosa de los Monteros; han llegado hoy a Burgos. Barriada Yagüe. Cuadras de Máximo Gómez. Teléfono 4005.

HUESPEDES

DOY pensión completa o sólo dormir, confortable, muy céntrico. Razón esta Administración

DOY pensión completa a dos o más amigos. Informes esta Administración.

MUEBLES

SE VENDE cama matrimonio, dos mesillas y comodín. Concepción, 14, 4.º, centro.

POR CESE de negocio vendo mobiliario completo, propio bares restaurantes. Vitoria, 3, 1.º

SE LIQUIDAN muebles. Razón: La Económica. Fuentecillas 13

SE VENDE comedor moderno, con vitrina, dos butacas, colchón Flex, todo muy nuevo. Laín Calvo, 28, 2.º.

VENDO cama matrimonial, mesilla y butacas. Cardenal Segura, 11, 3.º. Crespo.

VENDO tres mesas escritorio madera, económicas. Razón: Auto Ibérico.

PERDIDAS

PERDIDA de un bolígrafo dorado, con el nombre de Ing. Ronald Ordakowski. Se gratificará su entrega por ser recuerdo familiar Amospain. Vitoria, 13, primero.

PERDIDA toldo camión, Transportes Vaiven. Carretera Cementerio a Burgos. Se gratificará entrega, teléfono 1436.

PERDIDA esclavita niña, inscripción «Paloma». Gratificarán: Vitoria 105, 6.º, A.

TRASPASOS

TRASPASO pescadería o solamente local. San Lesmes, 10 2.º. Teléfono 4092.

TRASPASO negocio vinos, sitio céntrico, poca renta. Informes esta Administración.

TRASPASO local 300 metros, 900 ptas. renta, calle céntrica. Teléfono 3224.

SE TRASPASA bar poca renta. Informes: Casa Pepe. San Cosme, 22

TELEVISORES

TELEVISORES fríos totalmente transistorizados ahorran para su importe. Sólo con «Lavis» técnica avanzada. Distribuidor Radio Milán. Cordón, 2.

VARIOS

REPARACION y venta relojes garantizados. Relojería Vélez. Laín Calvo, 19.

SEGUROS de accidentes de trabajo. Mutualidad Provincial. Espolón, 20. Burgos.

OFFSET y toda clase de trabajos tipográficos en TALLERES GRAFICOS «Diario de Burgos». Vitoria, 13. Telf. 2852.

IMPRESOS comerciales, cartas timbradas, tarjetas de visita, invitaciones, prospectos de propaganda, etc TALLERES GRAFICOS «Diario de Burgos». Calle Vitoria, 13. Telf. 2852

Notas del Arzobispado

Conferencias para hombres sobre el Concilio

Correrán a cargo del P. Royo Marín, O. P.

Como ayer anunciamos, desde el lunes de la semana próxima el Rvdo. P. Royo Marín, de la Orden de Predicadores, dará unas conferencias sobre el Concilio solamente para hombres en el salón de actos de la Caja de Ahorros del Círculo Católico de Obreros.

El salón estará abierto desde las ocho y cuarto de la tarde, para comenzar a las ocho y media.

Estamos ciertos de que el interés de los temas, así como la eminente personalidad del conferenciante, han de atraer a un gran número de hombres de nuestra ciudad.

Al final de cada conferencia habrá un coloquio entre los asistentes y el orador, para clarificar los puntos de estudio presentados por el P. Royo Marín.

Su donativo, aunque modesto, será una gran ayuda.
¡HAGASE SOCIO DE CARITAS!

NUESTROS TELEFONOS:
REDACCION: 1220
ADMINISTRACION: 7148

Ayuntamiento de Burgos

Concurso para la adquisición de diez motocicletas, un Jeep Land-Rover Santana modelo 109 y una estación fija y otra receptora móvil con destino a la Policía Municipal.

El B. O. del Estado del día 11 de Abril publica anuncio para la adquisición mediante concurso del material antes citado con destino a la Policía Municipal.

La entrega de proposiciones finaliza el día 22 de Abril a las 12 horas.

El acto del concurso tendrá lugar en el Salón de Sesiones de la Casa Consistorial el día 23 de Abril a las 12 horas.

El pliego de condiciones se halla de manifiesto en el Negociado de Contratación de la Secretaría General, pudiéndose pedir cuantas aclaraciones se estimen oportunas.

Burgos, 13 de Abril de 1966.—El Alcalde, FERNANDO DANCAUSA DE MIGUEL.

M.E.C.D. 2017

Aires de la Lora

Oro negro, ¿para quién?

Pronto se cumplirán dos años de aquel día en que la piel de toro peninsular, perforada a nivel de los páramos de la Lora, dejara escapar un chorro de sangre de la profundidad de sus entrañas. Desde entonces no ha cesado el clamor y los cantos en Prensa, Radio y Televisión en torno a la riqueza que el venero representaba para la economía española y, para encomiarla, se usan, con frecuencia, las palabras mágicas: ¡Oro negro!

Nunca nos han inspirado simpatía los adjetivos «descalificativos» que, en lugar de añadir una calidad al nombre, desvirtúan su sustantividad y empañan su autenticidad. Tal ocurre con una variada serie de nombres, desde los de metales hasta los de regímenes políticos. Así, se habla de plata meneses, oro alemán, oro portugués; democracia popular, cristiana, orgánica, social, etc. y, en esta metonimia de «oro negro», no sabemos si la adjetivación es motivada por el color del petróleo crudo naciente o por la nebulosa, la turbidez y hasta la negrura en que está envuelta la historia del petróleo en algunos países. Pero esto mismo significa que, aunque negro, es oro y representa riqueza y poder.

En el año 1919, vencidos los ejércitos blancos en Rusia y triunfante la revolución bolchevique, se intentó frenar ésta jugando la carta de la riqueza y el poder del oro negro.

En las memorias de un célebre político inglés de aquellos tiempos puede leerse la entrevista de sir Detterding, enviado de la firma petrolera Royal Dutch, y el jefe de la revolución rusa, Lenin, celebrada en Moscú en ese mismo año. En esta reunión, el representante de los trousts petroleros del capitalismo occidental proponía al flamante dictador de todas las Rusias un plan urgente de reconstrucción de su país, deshecho por la guerra y la revolución, financiado por aquéllos a cambio de las concesiones para explotar el petróleo ruso. La carcajada sarcástica con que respondió aquel hombrecillo de faz asiática —que alguien llamó proyectil de la Historia— aún resuena en las bóvedas del Kremlin (escribía el autor inglés de aquellas memorias). La importancia del «oro negro» que valorada por igual por ambos interlocutores.

La inestabilidad política que se observa en algunos países del próximo y medio Oriente obedece, en ocasiones, a corrientes subterráneas de intereses financieros cuya meta es el petróleo. En las pantallas del cine hemos visto reflejada esta realidad con más o menos verismo.

El petróleo burgalés tampoco podía escapar a esta nebulosa y a este juego de intereses. Nebulosa o falta de claridad en cuanto a importancia o aforo del yacimiento —siquiera fuera aproximado—, propiedad, destino y proyectos de transformación de los crudos, etc., etc.

El petróleo existe, está ahí y las sucesivas perforaciones de nuevos pozos van delimitando el yacimiento, que cada día se ensancha, rebasando la Lora, llegando al Tozo y, probablemente, se extenderá al Páramo de Masa-Tubilla y Ubierna. Pero la ambigüedad y vaguedad de las declaraciones, más o menos oficiales u oficiosas, en torno al problema, han creado un clima de duda, de desconfianza; de tal modo que, más allá de un radio de cien kilómetros de la Lora, la gente no cree que exista petróleo en cantidades industriales...

Mientras tanto, en Italia se publican las condiciones de adjudicación de las obras de un oleoducto de la Lora a Santurce; arteria que llevará la sangre burgalesa a nutrir otra provincia. El juego subterráneo de intereses de grupos financieros, tampoco está ausente en este caso. Si la justificación del tendido del oleoducto está en la necesidad de evacuar los crudos de la Lora para poder seguir abriendo pozos y probar la producción de los abiertos, se ha podido encontrar una alternativa dentro del marco provincial, construyendo este oleoducto hasta Sotopalacios —seis veces más corto— y llevando luego el petróleo en vagones cisternas hasta la refinería de La Coruña, que siempre resultaría menos costoso que el tendido del leoducto hasta Santurce y, desde allí, en barco, bordear toda la Península hasta Cartagena.

Si la presencia de cierto metaloide que se dice contiene el petróleo burgalés no lo hace apto para ser refinado en La Coruña, siempre resultará menor dispendio la reposición de las partes de la instalación, dañadas por esa impureza que el transporte por tierra y mar a Cartagena; y, hasta pensando no sólo en el tiempo que tarde en construirse la refinería para el petróleo, sino con carácter permanente, con vistas al excedente de crudos que la marcha de las prospecciones deja prever, que, sin duda, resultaría más barato que traerlo de Venezuela o Persia.

La nebulosa sólo permite ver claro, hasta ahora una cosa: la construcción de un oleoducto Sargentes - Escalada - Santurce, para lo que se ha constituído la Sociedad italo- española S.N.A.M.-Auxini, S. A.

Simultáneamente se construirá la refinería en Bilbao que tenía solicitada con anterioridad al hallazgo del petróleo en la Lora; pero que ahora, conocido éste, sus instalaciones serán las adecuadas para refinarle, en lugar de serlo para el de otras procedencias. Una desviación de unos centenares de metros del oleoducto colocará entonces el petróleo burgalés en los depósitos de esta refinería.

Mientras, los labradores de Sargentes, Valdeajos, Ayoluengo y San Andrés, propietarios hasta ayer de los campos, hoy convertidos en fuentes de oro negro, no han percibido por ellos precios superiores a los que valían antes, cuando sólo servían para cultivar patatas. Por cierto que han sufrido un gran desencanto, porque ellos habían oído contar a sus vecinos y amigos los «americanos» de Tablada del Rudrón, que cuando éstos estuvieron en California —por eso les llamaban americanos— los campesinos de allá que tenían la suerte de encontrar petróleo en sus tierras, en sus «ranchos», se hacían ricos, porque, como dueños del terreno, tenían una participación en los beneficios de explotación. Claro que nuestros loriegos no sabían que existía una Ley de hidrocarburos que limitaba su propiedad en las fincas que regaban con el sudor de su frente a lo que alcanzaba la punta de la reja de su arado. De allí para abajo es de todos. Creían que así como las naciones se irritan, protestan y derriban —si pueden— los aviones de otras naciones cuando vuelan por encima de su territorio alegando su derecho de propiedad hasta las estrellas, ellos también, como individuos, podían alegar derechos de permanencia en sus fincas hasta unos centenares de metros por debajo de la raíz de sus patatas. Hasta ahora, un centenar de jornales diarios, no superiores a los niveles de otras zonas industriales, es cuanto les deja su riqueza en oro negro.

La provincia de Burgos, por su parte, está a punto de ser expoliada de ese oro negro a través de la sangría del oleoducto la Lora - Santurce, quedándose, eso sí —porque no se lo pueden llevar— con los órganos hematopoyéticos, generadores de la sangre, cuya función nutricia y vital será para otros.

El Estado, como tal, tampoco parece mostrar gran entusiasmo a juzgar por las declaraciones de alguno de sus más autorizados portavoces, que ponen el énfasis en lo costoso de la explotación y en la dificultad de competencia con otros países, ya en plena producción y rendimiento.

¿Qué será, pues, de la riqueza que representa el oro negro de la Lora? ¿Será para los accionistas del futuro complejo industrial petroquímico que se proyecta en Bilbao? ¿Se quedará en la región productora, como florón de su «Polo» industrial construyendo los burgaleses una refinería ad hoc para su petróleo? ¿Se diluirá como una gota en el inmenso piélago mundial de los intereses petrolíferos? ¿Será, en definitiva, el beneficiario, el consumidor del petróleo y sus derivados?

En cualquier caso, la realidad del impacto sobre la economía española aún se hará esperar.

PEBETERO

Laboratorio

importante precisa delegado de Propaganda para visita médica con residencia en Burgos. Edad 22 a 35 años, Bachiller superior o similar. Dedicación exclusiva. Se ofrece sueldo 82.600 pesetas más comisiones, dietas, etc., etc. Acudir al Hotel Condestable de diez a once de la mañana y de cinco a seis de la tarde, hoy, jueves y mañana, viernes, sólo de diez a once. Sr. Lanzas.

Con pluma ajena

TELON DE SILENCIOS SOBRE UN OLEODUCTO INEXPLICABLE

Si el lector no ha oído nunca hablar de grupos de presión o si no sabe bien lo que tal cosa significa tiene en la actualidad nacional un ejemplo, que sin duda le orientará sobre el tema. Nos referimos a la localización de la refinería que haya de elaborar el petróleo de Ayoluengo (provincia de Burgos en el mismo límite de Santander).

El problema está planteado en términos bien concretos: se trata de ver si la producción de los pozos que hasta la fecha han dado resultados positivos es más o menos cuantiosa.

Si el petróleo que se obtenga va a ser relativamente poco, basta con una refinería interior, situada a escasa distoncia de los pozos. Si el rendimiento de la zona petrolífera de Ayoluengo fuese tan grande que, además de abastecer el mercado interior, pudiese dar lugar a la exportación, habría que llevar el petróleo hasta el puerto más próximo para una vez refinado, embarcarlo hacia otros puertos, nacionales o extranjeros.

En el primer caso, la solución es Burgos; en el segundo, los lugares lógicos de localización de la refinería, habrían de ser Santander o Suances, los puertos más cercanos a Ayoluengo. Pues bien, la respuesta "correcta" no es ni Burgos ni Santander, sino Santurce, que está a casi el doble de kilómetros del campo petrolífero de Ayoluengo.

La sorprendente decisión parece contraria a todas las premisas geográficas; queda de espaldas al designio redentor de una zona económicamente deprimida cual es la creación del polo de promoción de Burgos; y supone un olvido patente de los problemas que suscita la excesiva acumulación de actividades industriales en un determinado lugar. No nos lo explicamos. Y parece que, por ahora, la Campsa no siente demasiada prisa por explicar lo inexplicable. Primero, a través de sospechosas informaciones circuladas por determinadas publicaciones, se creó un clima de confusión. Hasta se llegó a presentar como más corta y directa la ruta hacia Bilbao desde Ayoluengo... Después se optó por el silencio. Y, por último, mientras algunas respetables declaraciones tranquilizaban las inquietudes burgalesas sobre el asunto, se convocó en silencio un concurso internacional para la construcción del oleoducto. La primera noticia la tuvimos cuando, desde Roma, se nos informó que se había adjudicado a una casa italiana.

Seguimos sin explicárnoslo. Aunque, en realidad, ¿hace falta explicar algo todavía?

(De "Alerta", de Santander)

La Hermandad de Retirados de los Tres Ejércitos celebró ayer su fiesta patronal

Ayer, festividad de San Hermenegildo, celebró su fiesta patronal la Hermandad de Retirados de los Tres Ejércitos. Con tal motivo, los componentes de la citada Hermandad castrense asistieron a una misa rezada, a las once de la mañana, en la iglesia parroquial de San Lorenzo, oficiando el Santo Sacrificio el capitán capellán, secretario de la Tenencia Vicaría de la sexta región, don Benigno López de Silanes, quien al Evangelio hizo el panegírico del Santo.

En el altar mayor y en su sitial al lado del Evangelio se hallaba el vicario general de la diócesis, monseñor Buenaventura Díez y Díez, que ostentaba la representación del señor arzobispo.

La ceremonia estuvo presidida por el inspector médico, jefe de los Servicios de Sanidad de la sexta región, don Fernando López Tomasety, en representación del capitán general de la región y a quien acompañaban los generales en situación de reserva, señores López Dóriga y León Goyri; general López del Pecho y presidente de la Hermandad de Retirados, coronel retirado, don José Cabeza Prieto. En la presidencia civil se hallaban el presidente de la Diputación provincial, don Pedro Carazo; secretario general del Gobierno Civil, don Casto Pérez de Arévalo, que ostentaba la representación del gobernador civil; delegado de Hacienda, señor Ataz Fernández abogado fiscal, señor Lamela; y director del Instituto Nacional de Previsión, don Miguel Angel Traver.

El templo presentaba un brillante aspecto y en el altar mayor había sido colocada una imagen de San Hermenegildo.

Al Santo Sacrificio asistieron los miembros de la Hermandad de retirados, de la Orden de San Hermenegildo, familiares de los mismos y viudas y huérfanos de militares.

(Foto FEDE)

Baños de Valdearados

Un tiempo inseguro ha enmarcado las solemnidades de la Semana Santa, lloviendo copiosamente la tarde del Viernes Santo, impidiendo salieran las procesiones acostumbradas y diluviando igualmente la mañana del Domingo de Resurrección por cuyo motivo tampoco pudo salir la procesión del Encuentro del Señor Resucitado con su Madre Santísima.

Los actos religiosos oficiados en el templo parroquial, presidiéndolos las autoridades, se vieron muy concurridos de fieles, ocupando la sagrada cátedra el R. Padre José María Rodríguez, religioso agustino del Convento de La Vid.

—Durante la noche y la madrugada del Jueves al Viernes Santo celebró vigilia extraordinaria la Sección Adoradora Nocturna local, acto al que asistieron numerosos vecinos.

Un grupo de señoritas, siguiendo costumbre tradicional, acompañó y entonó estrofas a la Virgen de los Dolores, cantando el «Aleluya» al final de la misa solemne de Pascua.

Muchos hijos del pueblo, residentes en otras poblaciones han pasado con sus familiares estos días de vacación, animando calles y lugares de recreo con su presencia bulliciosa y juvenil.

—Después de largos años de ausencia y de paso para Roma, se halla en Baños, su pueblo natal, acompañada de sus familiares, Sor Alejandrina Domingo Herrero, administradora general de las Religiosas Franciscanas de la Caridad con residencia en la Argentina.

—Las lluvias han cambiado el aspecto de los sembrados que presentan magnífico verdor, renaciendo el optimismo entre la gente labradora con miras a una mejor cosecha que la obtenida en la pasada campaña cerealista.

—El vecino de esta localidad José Sebastián García, de 21 años, trabajando en unas obras que se realizan en Aranda de Duero sufrió un accidente, resultando con fractura de pelvis e intenso «shok» traumático, trasladándole después de realizada la cura de urgencia a una clínica de Burgos.

M.E.C.D. 2017

DEPORTES 1 2

En el ciclismo español otea otra nueva "águila"

★ Joaquín Galera, ex-albañil, ganador de la etapa "reina" del "Tour" 1965 y tercero en el Premio de la Montaña

★ Bahamontes le considera como un digno sucesor

★ "Con el permiso" de Julio Jiménez, trataré de mejorar mi posición en el "Tour" de este año"

Por Herminio B. UCHA

CON la retirada del ciclismo activo del gran corredor español Federico Martín Bahamontes pareció abrirse un hueco en el ciclismo hispano, respecto a conservar esa supremacía en las cumbres en las grandes carreras por etapas. Aunque justo es decir, que el pasado año, en el "tour" un ciclista español, Julio Jiménez, recogió el cetro que el "Aguila" había dejado, ganando el premio de la montaña en las carreteras francesas. Sin embargo, no se estima como continuidad fija el que Julio Jiménez, en la actualidad corredor en activo por un grupo francés, con Anquetil, pueda ser el continuador de Bahamontes en las gestas alpinas y pirenáicas.

Por el contrario, la existencia de un gran escalador en el equipo "Kas", ganador el pasado año de la etapa reina del "tour", ganador de la Subida al Naranco, permite considerar que quizá en este hombre esté el sucesor de Bahamontes, máxime si es cierto que el propio Bahamontes consideró a Galera como su futuro sucesor.

—¿Es cierto esto?

—Bahamontes ha dicho públicamente que estima que yo reúno condiciones suficientes para sucederle en el "reinado" de las montañas y a fe mía que estoy dispuesto, por encima de todo, a considerar estas palabras de un especialista como Bahamontes como el mayor estímulo por mi parte para poder darle la razón y dejarle bien, por supuesto.

—¿Es Galera un especialista de la montaña?

—Yo creo que reúno buenas condiciones de "grimpeur", pero sin desdeñar las otras relativas a ser un buen llaneador y un hombre rápido en la llegada. Al menos me es el concepto que de mí mismo tengo.

—El pasado año Galera y Julio Jiménez corrían en el mismo equipo. ¿Qué pasará este año en las cumbres entre estos dos corredores?

—Mi obligación es luchar a fondo con un corredor de la gran categoría de Jiménez y tratar de batirle porque ahora él pertenece a otra formación rival.

—¿Podría suceder esto en el "tour"?

—En pasado año fui tercero en el Premio de la Montaña de la Vuelta a Francia, aparte de que gané, como ya dije, la etapa "reina". Este año trataré de dejar constancia de mis aptitudes en los riscos y desde el primer momento estaré atento a las etapas de montañas para sumar los puntos necesarios. Bueno, con el permiso de Jiménez y de otros especialistas de alta montaña. Pero por Galera no ha de quedar.

—¿Cómo se encuentra Galera actualmente?

—Creo que estoy en plenitud de forma. Tengo veinticinco años, edad ideal para un ciclista y de aquí a los treinta y dos, es decir, siete años, es donde espero darlo todo y sacar los mayores beneficios, siempre y cuando Dios me de suerte, pues en nuestra profesión un simple accidente "tira" por tierra toda una temporada y todo un cargamento de ilusiones.

—¿Objetivos inmediatos?

—Ya expuse que la vuelta a España y a Francia, pero es caso del director de mi formación, Dalmacio Langarica, que sabe mejor que nadie lo que me conviene para mi mejor puesta a punto.

Estas son las palabras de Joaquín Galera, el ciclista que dejó de ser albañil para convertirse en todo un aspirante al título de mejor escalador del Mundo.

(Servicio deportivo de agencia "Fiel". — Prohibida la reproducción).

Automovilismo

El Caudillo, presidente de honor del Gran Premio Barcelona IV trofeo "Juan Jover"

Barcelona. — Su Excelencia el Jefe del Estado, Generalísimo Franco, se ha dignado aceptar la presidencia de honor del Gran Premio Barcelona IV trofeo "Juan Jover" de automovilismo, que organiza el Real Automóvil Club de Cataluña, y que se disputará en el circuito de Montjuich el próximo día 24.

CARITAS LE NECESITA para ayudar a sus hermanos más necesitados.
¡HAGASE SOCIO DE CARITAS!

Por primera vez en la historia de la Copa de Ferias

Semifinales: doble duelo futbolístico anglo-español

★ El Barcelona tendrá que entrentarse al Chelsea de Londres y el Real Zaragoza al Leeds United

★ Cómo y quiénes son los rivales de los «azulgranas» y los «maños»

Po Jesús S. LIRA

La Copa de Europa de Ciudades en Feria ha tenido hasta la fecha dos finales españolas. En una, el Valencia ganó al Barcelona y en otra, el Real Zaragoza se impuso al Valencia. Es un detalle bien elocuente de la fuerza de los equipos españoles en competición. Pero si es cierto esto, también es verdad que jamás se han dado dos semifinales en la competición ferial, como las de este año. Por un lado, dos equipos españoles de Primera División: Barcelona y Real Zaragoza. Ambos destacados. Por otro, dos equipos ingleses de Primera División: Chelsea de Londres y Leeds United. Ambos, asimismo, destacadísimos. Esto quiere decir, que la Copa de Ferias en su octava edición tiene, por primera vez en su historial, una doble semifinal anglo-española. Un doble choque inglés-español. En realidad, se trata de un gran acontecimiento para nuestro fútbol.

Es necesario poner en antecedentes, al aficionado español de lo que supone la doble presencia de estos equipos ingleses en campos españoles. Y es el conspicuo de siempre, el más enterado, el que nos pone sobre la marcha en claros antecedentes.

—¿Quién es el Chelsea de Londres?

—Uno de los más clásicos clubs de la capital inglesa y que sin embargo nunca ha sido campeón de Copa y sí una de Liga, en 1955. Su estadio es el de Stanford Bridge y el record de espectadores asistentes a un partido del Chelsea, lo dio el choque contra su vecino ciudadano, el Arsenal, en 1935 con 82.904 espectadores.

—¿Es curiosa esta cifra exacta?

—Siempre es exacta, porque en Inglaterra er los campos de fútbol las entradas pasan por un torniquete que va contando las personas. Al final los da exactos, con lo cual se evita el "tifus" que suele haber en los campos de fútbol.

—¿Cuál es su actual equipo?

—La formación titular de la temporada 1965-66 es la integrada por Bonetti; Shellito, Mac Creadie, Hollins; Hinston, Bayle, Murray, Grahamm, Osggod, Venables y Tambling. De todos ellos, Osggod es un rematador excepcional, así como el director del juego, Venables. Sus colores son elástica azul-real con cuello blanco y pantalón blanco.

—¿A quiénes han eliminado para llegar hasta el Barcelona?

—Al Roma (4-1 y 0-0), al Viener Sportklub (2-0 y 0-1), el Milán, (2-1, 1-2 y 1-1) favoreciendo la moneda al Chelsea y por último al Munich 1860 (2-2 y 1-0). Un gran balance si se ven los equipos eliminados. Atención, pues, el Barcelona...

—¿Y quién es el Leeds United?

—Uno de lo más duros equipos de la historia del fútbol inglés. Aún se recuerda su partido contra el Valencia hace unos meses que asustó a todos los aficionalos.

—¿Cómo ha llegado el Leeds United hasta el Zaragoza?

—Imbatido. No ha perdido un solo partido de esta competición ferial. Eliminó al Torino (2-1 y 0-0), al Leipzig (Alemania Este) por 1-2 y 0-0, al Valencia, (1-1 y 1-0 en Mestalla), y el Ujpest Dosza de Budapest (4-1 y 1-1). Como observará imbatido. Mucho cuidado, pues, más que atenció al Zaragoza...

—Debe tener un equipo soberbio...

—Así es. Es el segundo en la Liga inglesa un poco distanciado del líder, Liverpool, pero con una formación base que es la siguiente: Sprako; Reaney, Bell; Brenner, Jackie Charlton, Hunter, Storrie, Lorimer, Peackok, Gilesy, O' Graddy. Un equipazo. Toma nota: Jackie Charton, hermano de Bobby, es el titular de la selección inglesa como central; Brenner, es titular de la selección de Escocia; Hunter y Giles, indiscutibles de la selección de Eire --España los conoce bien --y Peackok, es delantero centro de la selección inglesa. Pero no olvides a Lorrimer y Storrie. Un gran equipo. Ahí queda pues la información de los dos adversarios de los equipos españoles, en semifinal doble de la Copa de Europa en Ferias, que por primera vez en su historial, arroja una doble confrontación anglo-española

(Es un deportivo especial para Agencia "Fiel").

Ame a su prójimo, pero con obras.
¡HAGASE SOCIO DE CARITAS!

PONGAME GASOLINA

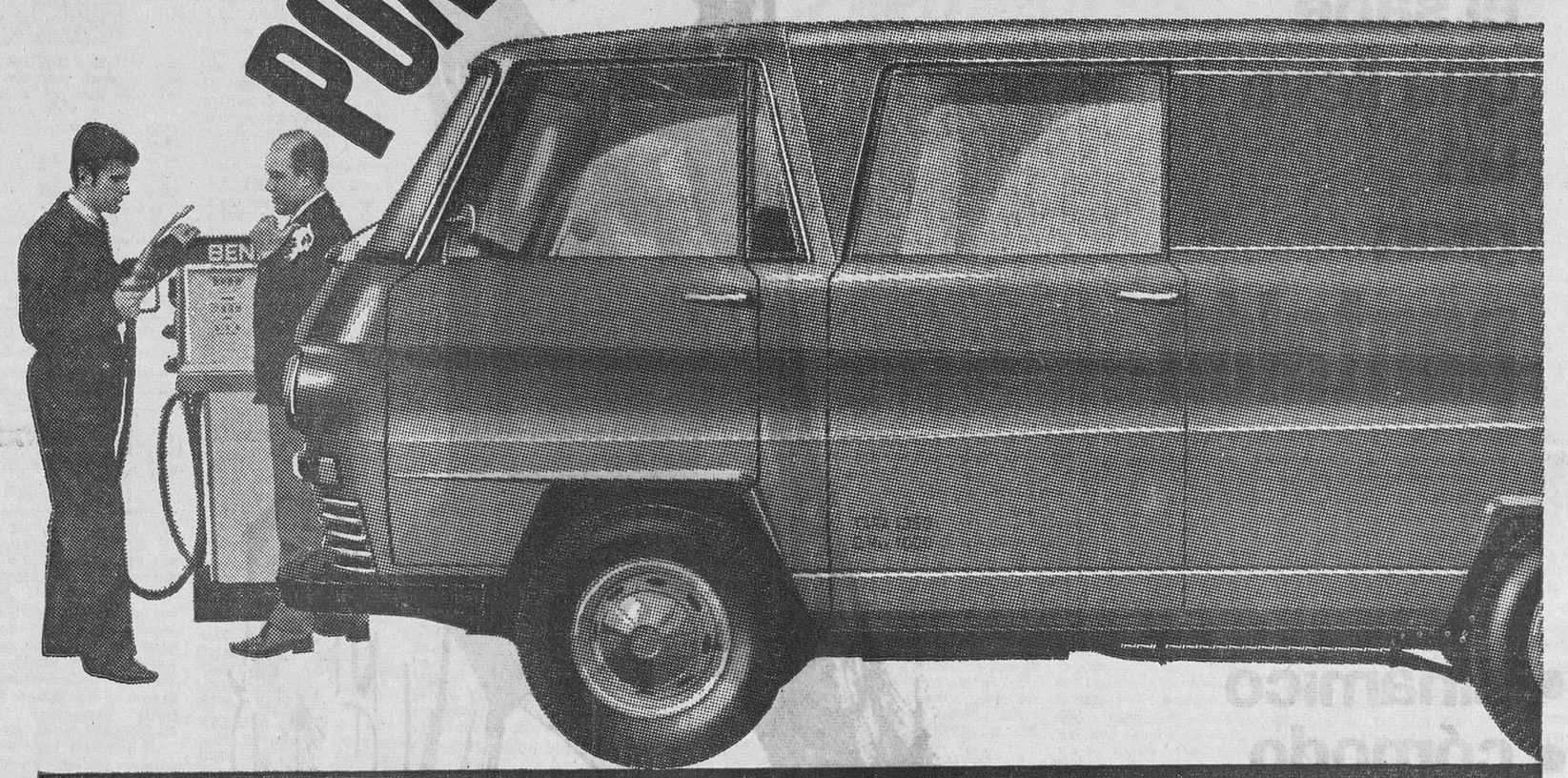

Sí, he pedido gasolina porque tengo una moderna DKW, modelo F-1000-L
Es el vehículo ideal para mi trabajo (variedad de mercancías y trayectos).
Todo cabe en ella.
Lleva 1000 kgs... y cómo los lleva!
Sube a plena carga pendientes del 26%
Su motor DKW 3 cilindros, potente, revolucionario por su sencillez, alegre y con nervio, es una maravilla de la técnica.

HAGA COMO YO, COMPRESE UNA
DKW
A GASOLINA

ADEMAS, DKW LE OFRECE LA VERSION F-1000-D, DIESEL (MOTOR MERCEDES-BENZ)

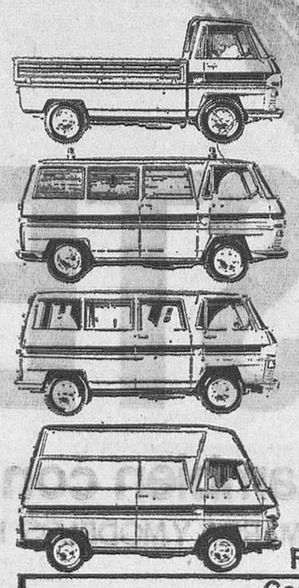

ES UN ANUNCIO BANIS

Encontrará Talleres de Servicio DKW en todas las rutas
IMOSA
INDUSTRIAS DEL MOTOR S.A.
VITORIA
Fabrica para todo el mundo el AUTO UNION-DKW F-1000

Concesionario:
JAIME ANDRES URETA
Vitoria, 54
Telf. 4263
BURGOS

VANROY
A LA VANGUARDIA DE LA
RELOJERIA

GRANJA
próxima a Burgos, magnificamente montada, situada a pie de carretera, a pleno rendimiento.
VENDO
Interesados dirigirse a:
PUBLICIDAL MENTOR
Carnicerías, 2, 3.°

VENDO TERRENOS
100.000 m.²
lindan 1.000 mts. a costa y playa
Total o por parcelas
REVALORIZACION INMEDIATA
Informes: DANIEL ALVEAR
AJO (Santander)

M.E.C.D. 2017

DEPORTES 1 2

Semifinales de la Copa de Europa

Menguado triunfo del Madrid (1-0) sobre el Inter, en el Bernabeu

El gol de la victoria fue obra de Pirri

Madrid. — Por un gol a cero ha vencido esta noche el Real Madrid al Inter de Milán, en el primer partido de su eliminatoria de semifinales de la Copa de Europa de campeones de Liga.

El primer tiempo finalizó ya con la ventaja madridista de un gol, sin que se alterase el tanteador en el resto del encuentro.

Marcó el gol el medio derecha madridista, Martínez, a los 13 minutos de juego.

El partido fue retransmitido en directo por Televisión Española y Eurovisión y el juego se inició a las ocho y media de la noche en el estadio Santiago Bernabeu.

Campo de juego en buenas condiciones. Asistieron unas ochenta mil personas. En el graderío hubo algunos grupos de seguidores del Inter.

Arbitró el colegiado austríaco señor Wachojanis, auxiliado por jueces de línea de la misma nacionalidad.

Eligió terreno el Inter y sacó de centro el Real Madrid.

Inter.— Sarti; Burgnich, Guarneri, Facchetti; Landini, Picci; Jair, Mazzola, Peiró, Suárez y Bendi.

Real Madrid. — Betancor; Pachín, De Felipe, Sanchís; Martínez, Zoco; Serena, Amancio, Grosso, Velázquez y Gento.

Pasada la media hora del primer tiempo, cuando se lanzó en busca de un balón, Betancor se lastimó la pierna izquierda. Fue atendido y compareció en el segundo tiempo con una muslera sobre la pierna izquierda, pero en la primera jugada que intervino, apenas transcurridos unos segundos de esta segunda parte se resintió de su lesión y debió ser atendido en la banda durante cinco minutos. El juego estuvo interrumpido durante ese tiempo, que el árbitro no descontó después.

El único tanto del encuentro se produjo a los 13 minutos del primer tiempo. Gento recibió un balón de Zoco y se lanzó al ataque, desbordando a Burgnich. Gento centró con mucha fuerza y a media altura. La pelota llegó al área interista y originó un peloteo de sucesivos remates de la delantera madridista y rechaces de la defensa milanesa, hasta que Martínez entró rápido a un rebote y disparó rápido con la derecha, enviando la pelota a media altura y con mucha fuerza a la red de Sarti.

EL PARTIDO

Se esperaba un desarrollo como el que ha tenido este encuentro, aunque a decir verdad el Madrid debió vencer por mayor tanteo, dado que el dominio le ha correspondido casi en todo momento, contados algunos contrataques, casi siempre fallidos, del Inter.

El Inter comenzó por no alinear a los jugadores que su entrenador, Helenio Herrera, anunció. Efectivamente, no ha salido Domenghini, que H. H. dijo sería el extremo izquierda, siendo sustituído por Landini, que jugó con el «4» de medio derecha a la espalda, para ser otro medio, Bedin, el extremo izquierda teórico, puesto que casi siempre jugó retrasado Landini es, normalmente, defensa central, por lo tanto era clara la intención de H. H.: hacerle jugar retrasado, mientras que Guarneri hacía de defensa escoba, como último contrafuerte ante Sarti.

El esquema de juego inicial del Inter fue de uno-cinco-tres. Luego, cuando el Madrid marcó su gol, el Inter varió el dispositivo para adoptar un sistema de claro contraataque.

El Madrid adoptó un cuatro-tres-tres, siendo Zoco el cuarto defensa.

La línea media del Madrid la integraron Martínez, Velázquez y Amancio y los tres de vanguardia fueron Serena, Grosso y Gento.

Partido correcto, en líneas generales, con los choques inevitables en encuentros de esta clase.

El Inter ha sido el equipo sólido y ordenado que se esperaba. jugó... a no dejar jugar al Madrid; a congelar el juego y acorazar su defensa, buscando un tanteo corto, pero sin descuidar la posibilidad de que un contrataque rápido de Jair, Mazzola o Peiró les diese algún gol.

La verdad es que pocas oportunidades les ha brindado el Madrid. Un Madrid entusiasta, corajudo, lanzado a la ofensiva desde el primer instante, que acosó con fuerza el área y provocó muchas oportunidades de gol.

Así, a los 10 minutos de juego, un avance de Amancio dejó la pelota a los pies de Grosso y su remate lo paró Sarti. Luego el gol y a los 15 minutos, un remate de cuchara de Grosso, que también paró Sarti. Antes, un peligroso avance de Jair terminó en disparo del brasileño, que salió alto.

A los 16 minutos, Jair se centró con la pelota, desbordó a la defensa y salvó la salida de Betancort. Tiro Jair cruzado y Mazzola remató a la red, pero en posición de fuera de juego, por lo que el árbitro anuló el gol.

En el segundo tiempo, a los 6 minutos, un tiro de Grosso salió fuera por poco y a los 12 minutos fue Gento víctima de una falta clara en el área por Burgnich, pero el árbitro no concedió el penalty, ante las protestas madridistas.

Siguió el Madrid apretando de firme, rematando Grosso, Amancio, Serena y Gento sin fortuna en los disparos.

Sin embargo, cuando faltaba un cuarto de hora para el final, se produjeron varias peligrosas reacciones del Inter, desdoblando el sistema de defensa, mediante largos lanzamientos de Suárez sobre Peiró, penetrando éste con peligro, para acosar a Betancor.

A los 40 minutos, Peiró avanzó con mucho peligro desbordando a la defensa y cuando se disponía a disparar sobre la puerta, De Felipe le obstaculizó rondando el reglamento. Pero tampoco el árbitro estimó que hubiera habido falta.

En general, el partido ha sido de más emoción que calidad. Forcejeo y continua ofensiva del Madrid. No obstante, en justicia, debió haber sido más holgada la victoria madridista. El 1-0 es corta ventaja para el Madrid, habida cuenta la indudable calidad del Inter, que jugará en San Siro dentro de siete días frente al Madrid en el segundo encuentro de la eliminatoria.

Todo el Madrid jugó muy bien, pero en especial Velázquez, Sanchís y Zoco. Por el Inter, lo mejor la defensa, con Picci y Luis Suárez, que fue el ordenador del juego del equipo.

Perjudicó el señor Wachojanis al Madrid en sus apreciaciones y en especial al no estimar como penalty la falta a Gento en el área. El público se mostró muy disconforme con su actuación.

VENCIO EL PARTIZAN

Belgrado. — Por dos goles a cero ha vencido el Partizán de Belgrado al Manchester United, en el primer partido de su semifinal de la Copa de Europa de campeones de Liga. El primer tiempo terminó con empate a cero.

El Madrid mereció mejor resultado

Madrid. (Crónica especial de «Arquero», para DIARIO DE BURGOS). — Fuimos al Bernabéu en esta ocasión con el regusto de ver, en una semi-final de la Copa de Europa, competir al campeonísimo de antaño frente al campeón de hogaño, o dicho también de otra forma: al campeón más brillante y alegre que ha tenido esta competición —el Madrid— ante el que menos condiciones de ese tipo reúne —el Inter—, pues ya es sabido que Herrera, para cimentar todos sus éxitos, sacrifica siempre el espectáculo al positivismo.

¿Que nos ha deparado este confrontamiento? Lo que ya esperábamos, más o menos. Una táctica defensiva a ultranza del Inter, usando y abusando incluso de diversas y feas triquiñuelas para perder tiempo y un forcejeo ofensivo del Madrid que, a pesar de su insistente dominio, no logró hacer fructificar más que en una ocasión en jugada de fuerza y coraje que Pirri, el hombre de los goles decisivos, acertó a materializar.

Menguado es el resultado para acudir a San Siro con posibilidades de éxito, porque allí el Inter será otro. Y es una pena, porque el Madrid jugó y dominó lo suficiente para haber ampliado la victoria a dos goles como mínimo, lo que ya permitiría otro planteamiento y ofrecería mayores posibilidades para el encuentro de vuelta.

No tuvo mucha fortuna este Madrid que, además, estuvo a punto de verse privado de un hombre clave, como es Betacourt, quien durante la segunda parte se mantuvo a duras penas y sostenido por las inyecciones que le fueron aplicadas en el propio terreno de juego. La lesión se la produjo ya en el primer tiempo, pero se agudizó en la jugada inicial de la segunda parte, al tener que lanzarse a los pies de Faccetti, en postura forzada.

Esta lesión y el hecho de que Betancor apenas pudiera moverse, tuvo una gran influencia en el desarrollo del juego, pues el Madrid —perdida la confianza en su excelente guardameta, por causa de su evidente inferioridad física— apeló a su antiguo sistema de buscar la mejor defensa en el ataque y se lanzó a una ofensiva continuada y entusiasta, hasta el punto de encerrar a todo el Inter en su terreno, para dedicarse al achicamiento de balones y replicar tan sólo en dos o tres ocasiones, en una de las cuales, casi al final, con tremendo peligro, aunque Sanchís, en una carrera impresionante acertó a llegar en la milésima justa de segundo para hostilizar el presentido remate mortal de Peiró, que se hallaba solo ante el casi inválido Betancor.

En fin, quedó como definitivo el uno-cero, que es menguado premio a los méritos y el dominio ejercido por este Madrid que, como siempre cuando de la Copa de Europa se trata, volvió a agigantarse y a mostrarse como el conjunto corajudo capaz de doblegar a cualquiera en el Bernabéu, aunque ese cualquiera sea el potente Inter, que, repetimos, con el uno-cero salió muy bien librado.

ARQUERO

La preselección nacional goleó ampliamente (6-1) al Saint Trond

Otros tres goles fueron anulados al equipo español, en el transcurso del partido

Zaragoza. — La preselección nacional de fútbol ha derrotado al equipo belga Saint Trond, de la Primera División de su país, por el contundente resultado de seis a uno. El primer tiempo terminó 2 a 0.

La Romareda registró una buena entrada y a las órdenes del árbitro aragonés señor Bueno, que pecó de demasiada meticulosidad, los equipos presentaron las siguientes alineaciones:

Selección nacional.—(Primer tiepo): Irabar; Rivilla, Tonono, Eladio; Glaría, Fusté; Rifé, Villa, Marcelino, Carlos, Lapetra y Zaballa.

Segundo tiempo): Reina; Colo, Tonono, Canos; Lico, Violeta; Ufarte, Adelardo, Marcelino, Carlos, Lapetra y Zaballa.

Saint Trond.—Bosman; Martens, Claes, Boffin; Lemoine, Ndala, Nilis, Lismond, Maes, Boyeuny y Leender.

Goles: A los 10 minutos Villa cede a Fusté, éste se adelanta, espera la salida de Bosman y lanza un tiro raso que se convierte en el primer gol. A los 14 minutos una combinación entre Villa, Marcelino y Lapetra la finaliza el delantero centro con un tiro que llega al fondo de la red. El árbitro anula este gol por off-side.

A los 16 minutos el árbitro anula otro tanto marcado por Fusté, alegando también supuesto fuera de juego. A los 20 minutos se repite la suerte y el colegiado anula otro gol del mismo Fusté. En el minuto cuarenta un avance de Fusté termina con cesión a Rifé, éste se interna, centra y Marcelino, en plancha, marca de cabeza el segundo gol válido. A los dos minutos del segundo tiempo Leender recibe un pase largo, se zafa de la vigilancia de Colo y tira fuerte cuando Reina iniciaba la salida marcando el tanto belga. A los 15 minutos Marcelino cede a Adelardo y éste tira de lejos y marca el tercer tanto. Violeta en el minuto 28, tras driblar a varios contrarios, chuta con la izquierda y consigue el cuarto. A los 36 minutos Marcelino cede a Adelardo, el interior empalma un fuerte disparo y marca el quinto. A los 42 minutos Boffin incurre en penalty al detener el balón con las manos dentro del área. El castigo lo lanza Lapetra que marca el sexto tanto. En esta jugada el árbitro ordena la expulsión del jugador belga, por protestar airadamente su decisión.

El partido ha sido en líneas generales muy interesante. Se puso de manifiesto una superioridad técnica abrumadora de la selección nacional sobre el conjunto belga, que no dió la batalla que se esperaba, tal vez por la ausencia de su mejor hombre, el organizador Vanderboer.

También se advirtió el cansancio de sus hombres, motivado quizá por el viaje.

No obstante ha sido una buena piedra de toque para nuestros seleccionados y sobre todo para el señor Villalonga, que al final del encuentro se mostró muy satisfecho del rendimiento de todos los jugadores.

La línea que más destacó ha sido la delantera en los dos tiempos y aunque parezca paradójico, mejor la del primero, en el que solo desentonó algo Rifé, pero esta deficiencia se vio compensada con las extraordinarias penetraciones de Fusté, que frecuentemente doblaba a sus delanteros. Sin embargo no hubo más goles, porque la defensa belga se adelantaba siempre y colocaba en posición de fuera de juego a nuestros delanteros. En el segundo tiempo, con los belgas cansados por el esfuerzo anterior, y percatados los nuestros de su táctica, se marcaron más goles.

Iribar y Reina tuvieron poco trabajo.

Los laterales mejor en el primer tiempo, sobre todo Eladio.

En la media Glaría estuvo mal, sin encontrar el sitio. Muy bien Fusté. En el segundo tiempo mejoró la línea con la incorporación de Lico y Violeta. El primero se llevó las más sonoras ovaciones de La Romareda.

La delantera estuvo bien en los dos tiempos. Sobresalió Lapetra, que hizo un encuentro sensacional.

Al terminar el partido nos personamos en los vestuarios del Saint Trond. El entrenador Raymond Goethals, que es adjunto del seleccionador nacional belga, nos manifestó que a su equipo le había faltado la colaboración de su mejor elemento, Vanderboer. "No hemos rendido más, declaró, quizá por el cansancio del viaje. Su impresión de la selección española era gratísima. Los hombres del segundo tiempo le pareció que daban más movilidad al conjunto, quizá, también porque su equipo les dio más facilidades.

Afirmó que últimamente había presenciado encuentros de equipos suizos, alemanes y holandeses y consideraba que cualquiera de los dos equipos españoles de esta tarde era infinitamente superior que los de dichos países.

Como jugadores más destacados designó a Lico, cuyo juego es muy parecido al de la estrella belga Vanderboer. También destacó la labor de Marcelino, Lapetra y Rivilla.

A SALAS DE BURBBA

Domingo, 17 de Abril.
Salida de Burgos: CUATRO de la tarde, con el recorrido: Burgos, Briviesca, Oña, Palas.
Salida y despacho de billetes: Estación de Autobuses, taquilla n.º 6.
AUTOMOVILES SOTO Y ALONSO, S. L.

Vuelta Ciclista a España
Gran Premio «Westinghouse»

Controles de avituallamiento

Además de ser espectaculares tienen su importancia deportiva

Lequeitio figura una vez más como punto de control

Al hablar de «controles de avituallamiento» en la Vuelta ciclista a España (Gran Premio «Westinghouse»), hay que distinguirlos entre dos grupos, los de salida y los volantes, es decir, organizados sobre la marcha, sin que los corredores dejen por ello de pedalear. A estos últimos vamos a referirnos en estas líneas.

Bajo el punto de vista deportivo tienen importancia, según apuntaremos más adelante, y son muy espectaculares y curiosos de ver. Los preparadores y personal secundario de los ciclistas, siempre pie a tierra y dentro de una zona delimitada, ofrecen a sus ciclistas las bolsas de avituallamiento que estos recogen en volandas, con maestría verdaderamente peculiar. Hay que ser muy ducho en estos menesteres, en el de ofrecer las bolsas, sobre todo, pues de lo contrario puede organizarse una catástrofe, provocando una caída masiva.

Para despejar la situación, los repartidores, agrupados en sus respectivos equipos, suelen distribuirse aislados dentro de la zona permitida. Así no se provoca dentro de un gran pelotón un lío que podría ser de antología, según es fácil comprender.

La situación de un control-volante no puede ser caprichosa. Hay que mirar el itinerario y buscar el punto medio aproximadamente y si el kilometraje es de peso, entonces habrá dos controles.

En las bolsas suele haber pollo, bocadillos de jamón, pasteles de arroz, frutas secas, cortadillos de zúcar en grandes cantidades, etc., etc., además de dos termos, uno con agua y otro con té, generalmente. Los corredores, enemigos siempre del peso, seleccionan, en cuanto reciben la bolsa lo que más les conviene y el resto lo dejan «sembrado» sobre el asfalto. Algunos se despojan imprudentemente y así vienen «las pájaras» de última hora.

Bajo el punto de vista deportivo tienen su importancia relativa, desde luego. Muchas etapas lánguidas se han animado inmediatamente después de un control, produciéndose escapadas y cortes en el pelotón, verdaderamente importantes. Son muchos los ejemplos que recordamos.

Cuatro etapas de dos controles de avituallamiento tendrá la Vuelta Gran Premio «Westinghouse» 1966: la sexta, Madrid-Calatayud, de 225 kilómetros (Gajanejos, a 79 kilómetros de la salida y Medinaceli, a 141); la undécima, Barcelona-Huesca, de 266 kilómetros (Tárrega, a 98 y Binefar, a 184); la duodécima, Huesca-Pamplona, de 222 kilómetros (Jaca, a 69 y Sangüesa, a 146), y la decimoséptima, Burgos-Santander, de 226 kilómetros (Herrera del Pisuerga, a 63 y Reinosa, a 144 kilómetros de la salida).

Habrá etapas sin «volantes» en las que sólo se respetará por su corto kilometraje, el de salida tales como la primera, la séptima, la décima, la décima-quinta y la décimosexta.

Los restantes controles de avituallamiento volantes, que serán únicos en otras tantas etapas, son estos: Guardamar (segunda), Gandía (tercera), Fuentidueña del Tajo (cuarta), Segovia (quinta), Peñalba (octava), Allo (novena), Lesaca (decimotercera), Lequeitio, que no podía faltar en la décimocuarta, y Castro Urdiales, en la última.

A. de la Sota

"Amigos de la Vuelta"

«Finanzauto y Servicios» patrocina el servicio de señalización de la Vuelta

Nuevamente este año, como ya es habitual, «Finanzauto y Servicios, S. A.» está presente en la Vuelta ciclista a España prestando su colaboración y su apoyo, con el entusiasmo que desde hace muchos años viene mostrando.

Si la Vuelta ciclista cuenta con fieles y generosos amigos, uno de ellos, desde luego, es esta importante empresa, cuyo nombre es familiar entre los transportistas y agricultores de toda España. Lo cual es lógico, ya que el nombre de «Finanzauto» va en gran parte de la geografía española ligado a esas marcas de gran prestigio como son «Pegaso», «Sava-Austin», cosechadoras «Köla», tractores «David-Brown», carretillas elevadoras «Hyster», etc.

Este año, al igual que en el anterior, «Finanzauto y Servicios» patrocina el servicio de señalización de la Vuelta. Con lo cual su nombre, que es guía segura y de confianza para millares de empresas clientes suyas en toda España, servirá también para guiar y orientar a los «gigantes de la ruta» a lo largo del itinerario de la Vuelta. Cuatro mil carteles serán situados por España en los puntos clave del recorrido para ir haciendo saber a los corredores de la proximidad de un puerto, de una meta volante o del punto de avituallamiento.

Como siempre, la Vuelta ciclista a España agradece a «Finanzauto y Servicios» su colaboración y espera y desea continúe todos los años.

Sus hermanos tienen derecho a ser ayudados.
¡HAGASE SOCIO DE CARITAS!

Hoy comemos con "ISABEL"
CONSERVAS GARAVILLA, S/A
ATUN-SARDINAS-ANCHOAS-BONITO-CABALLA-MARISCOS
AGENTE PARA BURGOS Y PROVINCIA
D. Antonio Ibáñez de la Fuente-Poza Seca, 8 - Tfno. 67'65

Eusebio Vélez, vencedor absoluto del XV Gran Premio Bicicleta Eibarresa

En la última etapa triunfó Mariano Díaz

Eibar. — Mariano Díaz, del equipo "Fagor" ha ganado, destacado, la quinta y última etapa del "XV Gran Premio Bicicleta Eibarresa", disputada sobre el recorrido Eibar-Vitoria-Eibar, con 185 kilómetros.

Al iniciarse la escalada del puerto de Urquiola atacaron los componentes del equipo "Kas". En los dos últimos kilómetros del alto se produjo un forcejeo espectacular entre Gabica, Julio Jiménez y Perurena, que pasaron por este orden por el puerto. En Ochandiano se produjo el reagrupamiento y así llegaron a Vitoria, cuya meta volante fue ganada por el francés Riotto. En el descenso del puerto de Salinas de Lenis se despegaron Jiménez, Gabica, Vélez, Perurena y el francés Aimar, produciéndose otro agrupamiento antes de escalarse el puerto de Campánzar. Por el alto de este puerto puntuable pasaron así: Perurena, Gabica y Galera. Nuevo reagrupamiento en el descenso y por último hubo la separación definitiva de Mariano Díaz, a 20 kilómetros de la meta. Díaz escaló en solitario el puerto de Oca y se presentó en solitario en la meta.

Clasificación de la etapa:

Primero, Mariano Díaz, 5-22-27 (con bonificación); segundo, Gómez del Moral, 5-23-02 (con bonificación); tercero, López Rodríguez, 5-23-12 y en el mismo tiempo Perurena, Errandonea, Aimar, Mariné, Vélez y Soler. Décimo el francés Theillide, con 5-23-20, seguido de Ventura Díaz y un grupo de nueve corredores.

Clasificación general:

Primero, Vélez, 21-12-46; segundo el francés Aimar, 21-12-56; tercero, Errandonea, 21-13-31; cuarto, Mariné, 21-13-36; quinto, López Rodríguez, 21-13-38; sexto, Theillide, 21-13-44; séptimo, Ventura Díaz, 21-13-58; octavo, Gómez del Moral, 21-14-10; noveno, Perurena, 21-14-51; décimo, Galera, 21-15-04. Se clasificaron hasta 43 corredores, ocupando el farolillo rojo Fernando Manzaneque.

Clasificación general del Premio de la Montaña:

Primero, Perurena, 27 puntos; segundo, Gabica, 17; tercero, Jiménez, 17; cuarto, Galera, 11 y quinto, Theillide, 8.

Maillot verde:

Primero, Aimar, con 26 puntos.

Clasificación general por equipos:

Primero, "Fagor", 63-38-31; segundo, "Kas", 63-40-48; tercero, "Ford-France", 63-46-45; cuarto, "Ferrys", 63-47-58; quinto, "Camone Dilecta", 63-56-18 y sexto, "Olimpia", 64-32-02.

LA APORTACION DE USTED se multiplicará en las manos de Cáritas.
¡HAGASE SOCIO DE CARITAS!

Un día inolvidable
Siempre recordamos el día de la Primera Comunión como el más feliz de nuestra vida. Es una fecha solemne que requiere unas galas especiales. Adquiera en Galerías Campo, el traje o vestido para la Primera Comunión de sus hijos.
Gran variedad de trajes y vestidos de Primera Comunión en
GALERIAS CAMPO
Avenida del Cid, 2 (Burgos)

M.E.C.D. 2017

Diario de Burgos

FUNDADO en 1891

Propagandas — Folletos — Revistas

OFFSET — TIPOGRAFIA — FOTOGRABADO

TALLERES GRAFICOS «DIABUR»

Vitoria 13 — Teléfono 2852 — Apartado

CRONICA TEATRAL

Calderón de la Barca es un autor moderno

Tres lecciones para aprender a asesinar

Un gran espectáculo de ballet el de María Rosa

MADRID

(Crónica teatral de la agencia LOGOS). — De los veintitrés teatros que actualmente están funcionando en la capital de España trece renovaron su cartelera con otras tantas obras, repartidas de la siguiente forma: una comedia española, dos extranjeras, dos reposiciones, cuatro revistas, un espectáculo folklórico y una obra de teatro clásico.

Tres comedias

La obra española se titula «Pecados conyugales» y ha sido dada a conocer en el teatro Infanta Isabel. Su autor es Juan José Alonso Millán que mezcla en ella el humor negro con el humor blanco. En «Pecados conyugales», el joven autor muestra tres maneras diferentes para asesinar a la esposa. Tres episodios, uno por acto, escritos con gracejo. Arturo Serrano ha formado para interpretar «Pecados conyugales» una excelente compañía en la que figuran elementos tan importantes como Sazatornil, Aurora Redondo, Alfayate y Roberto Font.

De las dos comedias extranjeras estrenadas una de ellas es muy interesante, no sólo por su temática, sino porque nos ha permitido conocer a un autor de la Rusia de hoy. La obra se titula «Historia en Irkust» y ha servido para la presentación, en el teatro Arniches, de la compañía de Berta Riaza y Ricardo Lucía, artistas en cuyo trabajo siempre hay un criterio de selección

La otra comedia entra dentro de los cánones del vodevil y ha sido adaptada del francés por Conchita Montes. En principio iba a titularse «¿Cuándo se casa usted con mi mujer?», pero a última hora se le cambió tal título por el de «Tía déjanos dormir». En la interpretación descuellan además de Amelia de la Torre, el galán Pedro Osinaga y José Montijano.

Reposiciones

Dentro del capítulo de las reposiciones de comedias hay que incluir a «La dama duende», de Calderón de la Barca que en el primer teatro de la nación, el Español, ha sido montada, con honores de estreno, bajo la siempre acertada dirección de José Luis Alonso, que ha conseguido una realización llena de atractivo e interés. «La dama duende» por obra y gracia de Alonso se ha convertido en una obra actual, llena de lozanía. Unos magníficos decorados de Nieva, en los que se usa, con muy buen arte, la fotografía, y una interpretación discretísima por parte, sobre todo, de María Fernanda D'Ocon, Antonio Ferrándis y Manuel Gallardo, completan el éxito de la reposición. Calderón de la Barca es siempre un autor moderno.

Las otras dos reposiciones han tenido carácter de homenaje a Carlos Arniches. En el teatro Club se presentó la compañía de Amparo Baró, que ya ha alcanzado los entorchados de primera actriz, con una obra del llorado escritor en colaboración con Joaquín Abati. Se titula «Angela María» y en los ya distantes días de su estreno alcanzó mucho éxito, que ahora ha sido renovado en una afortunada adaptación muy bien interpretada por Amparo Baró y Manuel Díaz González.

En el teatro Cómico Manuel Codeso, actor de muy cuajada comicidad, hizo la segunda salida al campo de la comedia con «Yo, quiero», Manuel Codeso encuentra amplio campo para desarrollar sus condiciones artísticas.

Ballet

Tal vez, uno de los más importantes hechos artísticos del Domingo de Resurrección haya sido la presentación en el teatro de la Zarzuela de la gentil bailarina sevillana María Rosa, con su ballet español.

Nosotros que siempre hemos creído que, en lo teatral, es el ballet una de las más depuradas expresiones artísticas ya que en él se aunan música, color, línea, emoción, y plasticidad, encontramos en el espectáculo de María Rosa todo esto y algo más.

Tiene la artista andaluza una gracia elegante. No es el suyo un arte desgarrado sino por el contrario culto, señorial, finamente garboso o suavemente patético.

La presentación tuvo, además, el aliciente, del estreno de un bonito ballet de Fina Calderón. Melodías muy gratas y un tema argumental interesante.

María Rosa fue muy celebrada y aplaudida llenándose de flores el escenario al terminar la representación.

Revistas y folklore

En lo frívolo también han quedado bien surtidos los teatros madrileños. Cinco espectáculos musicales fueron estrenados. "Yo me llevo el gato al agua", en el Calderón, con la reaparición de Tony Leblanc, después de una temporada de incertidumbre. Música de él y de Quiroga. "De Madrid al cielo", en el Circo Price, otro espectáculo, de diversos autores en el que el ritmo y lo musical tiene preponderancia. Y lleva como primeras figuras a Maruja Díaz, Angel de Andrés y Javier Fleta. "A las diez en la cama estés", la nueva revista de Muñoz Román con música de Cabrera y Moraleda, y con Celia Gámez en órbita, estrenada en el teatro Martín. "Usted sí que vale", comedia músical ofrecida en Maravillas por una compañía que encabeza una joven figura: Esperanza Roig. Obra de la que son autores Lendro Navarro, hijo, y los maestros Montorio y García Segura. Y finalmente "La niña de Agualucero", espectáculo folklórico, estrenado ya con aplauso en diversas provincias, con el que la popular artista Marife de Triana ha rescatado para el teatro el cine Lope de Vega.

Federico GALINDO

"Laser" a perra chica

La noticia, recogida irónicamente por la Prensa, tiene también aspectos graves. Un portero de estación de ferrocarril de la ciudad tasmana de Launceston, David Eberhart, de 17 años de edad, se ha fabricado él solito, con ayuda de cuatro latas de nada y unas someras instrucciones de un libro de mecánica popular, un aparato emisor de potentísimo «laser» con el cual, ante el asombro de sus vecinos, ha cortado netamente, como si se tratara de mantequilla, un plato de peltre dirigiéndole el «laser» desde una distancia de veinte metros. Lo cual no está nada mal, pero si eso lo ha conseguido Eberhart con un poco de paciencia y un poco de dinero, quiere decir que el peligroso instrumento está al alcance de cualquiera y que los desaprensivos podrían utilizarlo para mil cosas condenables. Hasta que se pueda fabricar en casa la bomba atómica, claro, porque entonces ¿para qué los «laser»?

nuestros colaboradores

Caminar con obstáculos

Por Francisco Javier MARTIN ABRIL

ES muy molesto caminar con obstáculos. Vamos por la carretera y, al encontrarnos con el anuncio de unas obras, arrugamos el gesto. Es menester frenar la marcha. A pesar de ello, el coche saltará, como quejándose de que le metamos por lugares así. ¡Necesidades del servicio! Para que existan tiene que haber primero obras.

Nos gustan las carreteras anchas y libres. Nos placen las calles por cuyas aceras podemos andar lenta y despreocupadamente. Es una hora buena. Apenas hay gente. Apenas hay circulación. Hasta el aire parece que se ha hecho más suave para que nosotros paseemos

Todas estas consideraciones se me ocurren a propósito de un libro que estoy leyendo o, más exactamente, estudiando, lleno de notas y más notas. El libro, un nuevo volumen de una gran obra, de una de esas obras que quedan entre tantas que pasan, es sencillamente delicioso. Más que delicioso: fascinador. Literatura crítica y lietratura de creación, con un fondo bien cimentado de verdad y de verdades y con un vuelo de clarísima poesía en prosa. Quizá en otra ocasión diga yo algo especial sobre esta obra.

Ahora, sin citar la obra, voy a ponerla un defecto: un defecto para mí, que quizá soy un hombre raro. El defecto —para mí, insisto— está constituído por las notas del libro, las cuales son como los obstáculos del buen caminar de la lectura. No sé si a otros lectores les sucederá igual. ¿Es que no somos cultos? ¿Es que carecemos de sentido erudito? Puede ser. Lo cierto es que a mí las notas me perturban. Perturban las notas el ritmo de la lectura, como los baches perturban el rodar por la carretera.

¿No podrían escribirse buenos libros documentados, sin notas? Menos mal si las notas van al final. Pero a menudo, en los libros importantes, las notas van al pie del texto de cada página, en letra pequeña. Alguien dirá: "Pues cómase usted las notas". Esto, comernos la letra pequeña, es lo que hacíamos, con permiso del profesor, en algunos libros escolares. Pero no sé qué me da eso de saltarme las notas. Es como ese viajero que después de haberse gastado los cuartos se deja sin ver algún monumento, algún rincón histórico. No nos quedamos tranquilos si prescindimos de las notas..

Se cansan los ojos, de tanto subir y bajar, de tanto bajar y subir y se fatigan también de acomodarse una y otra vez al diferente tamaño de los tipos. Interrúmpese el curso de la lectura normal, para leer las notas, que suelen ser curiosas y que se leen así como en otro tono: otro tono de pensamiento.

¿Que las notas son indispensables? Pero dificultan la lectura paciente. Me vuelve la imagen del camino. Es como si al ir andando por una gran avenida, tuviésemos que meternos —entrar y salir— en las calles adyacentes, pequeñas calles qe comportan su interés, pero que nos fastidian el acompasado camino.

En un momento determinado no sabemos ya a dónde llegamos. Nos confundimos. ¿Nos hemos dejado atrás algo interesante? ¿Nos habremos saltado, sin querer, algún párrafo del texto o alguna nota trascendental? ¿Volveremos a leer, en esta situación un tanto mareante, lo que ya hemos leído?

Peores obstáculos que las notas, para la noble lectura, son las crudezas y las palabrotas, hoy tan de moda en la literatura. ¡Triste moda! Eso ¿por qué? ¿A qué viene esa descripción? El libro hubiera sido un bello libro sin tales borrones. Con esos borrones ya no es un libro hermoso, sino un libro manchado. ¡Cuántos libros manchados en la actualidad! Tan manchados están algunos que no hay por dónde cogerlos.

Pero volvamos al tema de las notas, menos enojoso que el de la disgregación anterior. ¿No se podrían meter las notas, las cosas que se dicen en las notas, dentro del texto? De esta manera no nos saldríamos del camino real y no nos asaltaría la duda de si hemos leído todo.

INAUGURACION ACCIDENTADA

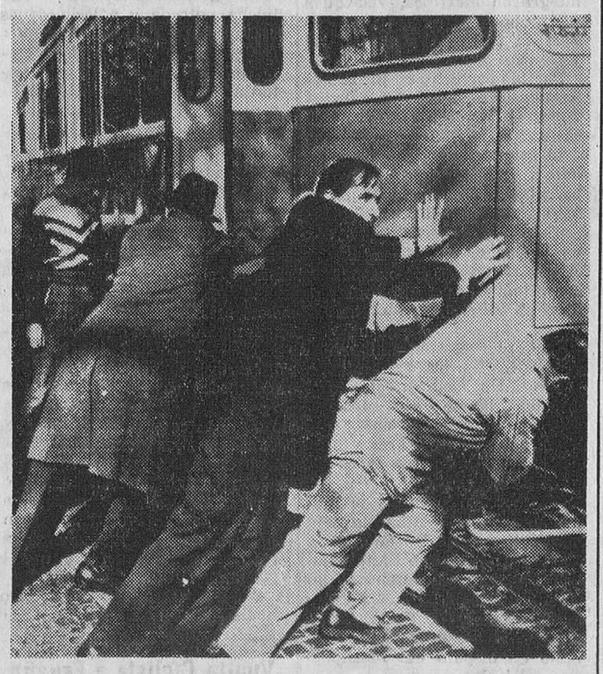

La compañía de tranvías de Zurich ha presentado a la Prensa unos nuevos vehículos de tracción doble. Pero el recorrido inaugural, efectuado sobre unos rieles de pruebas, resultó un tanto accidentado. Una de las unidades se salió de la vía y los «chicos de la Prensa» tuvieron que ayudar a los obreros en la tarea de volver a poner el tranvía en la vía, momento que recoge la fotografía. — (Foto FIEL)

VERDES Y DEL DES

Si los peces mueren por la boca, el del cuento, un atracador de Bancos, murió por la pluma. John Marshall, de 33 años de edad, de profesión ratero, decidió dar un golpe en serio y se presentó con la pistola en la taquilla de un Banco de Nueva York. En lugar de decir lo de «Esto es un atraco», le largó al sorprendido cajero una nota larguísima en la que especificaba la clase de billetes que habían de entregarle, cómo y de qué manera; así que mientras la víctima la leía, se formó una cola tremenda detras del malhechor. Protestaron los que aguardaban, hasta que uno de ellos se olió la tostada y un policía de servicio se acercó y concluyó la enojosa «operación» llevándose al cliente».

MADRE PROLIFICA

Ubeda.— Tres niñas dio a luz en el Hospital provincial a mediodía de hoy la vecina del poblado de Veracruz María Jesús Fructuoso Lozano, esposa del obrero agrícola eventual Francisco Peláez Resi.

Se da la circunstancia de que la señora de Peláez alumbró en su primer parto, hace nueve años, dos niñas, muriendo a los pocos días una de ellas. Tres años después, trajo al mundo otras hembras.

EL SEXO DEBIL

No es que las mujeres hayan hecho gimnasia, como decía Jardiel Poncela, sino que los hombres deben de estar dejando de hacerla. El doctor Carl E. Burkland, prestigioso médico californiano, ha hablado recientemente en un congreso de la California Medical Association, en Los Angeles, sobre «los riesgos de ser varón». «No sólo se están volviendo los hombres al sexo débil desde el punto de vista de la longevidad, sino que cada día tienen menos ambición y empuje, y las mujeres están tomando la delantera en todos los campos de actividad», ha dicho. Y ha continuado en estos términos: «Esta es la era en que la virilidad se desvanece y eso sólo significa que nos aguardan grandes problemas económicos y emocionales. «El varón —ha concluído— está en inferioridad de condiciones desde el vientre mismo de las madres».

CONSEJEROS DE RUIDOS

Tal se han puesto las cosas, los chirridos de los tranvías, el rugir de los automóviles, la trepidación de los talleres, que en el condado de Surrey, Inglaterra, se han decidido a crear un nuevo cargo de consejero de ruidos, y lo han atribuido al profesor Elfyn Richards. Con un sueldo no muy esplendoroso, desde luego, pero allá, como en todas las partes, los sueldos oficiales, ya se sabe, tiran todos un poquito hacia la austeridad. La misión del doctor Richards consistirá principalmente en informar a los miembros del «Council» de Surrey acerca de la soportabilidad y tolerabilidad de los ruidos de su demarcación, de forma que gracias a él puede que se consiga la maravilla de las maravillas, que en todo el condado los ruidos estén sólo donde deben, en las aéreas en que no molestan, y no en medio de las zonas habitadas.

Pasando el rato

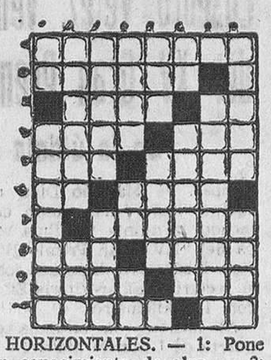

HORIZONTALES. — 1: Pone en conocimiento de algo. — 2: Intervenir quirúrgicamente. — 3: Bastante. Letra griega. — 4: Ala desplumada. Movimiento convulsivo habitual. — 5: Ruido agradable. Mancha en el cutis. — 6: Pronominal. Barro, lodo. — 7: Capa con mangas. — 8: Animal alado. Campeones. — 9: Notifiqué. Reza. — 10: Desaseada. Naipe.

VERTICALES. — 1: Negación. Tumulto, motín. — 2: Piedra preciosa (pl.). Arbusto frutal trepador. — 3: Firmeza, perseverancia. Parte sobre el ojo con pelo. — 4: Nación de Asia. Nota musical. Preposición. — 5: Rostro. Tonel grande. — 6: Marchar. Tenaz, terco. — 7: Charlatana. — 8: Región de Grecia. Demostrativo.

FUGA DE VOCALES

L.s r.fr.n.s s.n s.nt.nc..s br.v.s C.r.v.nt.s

SOLUCIONES

Al crucigrama:

HORIZONTALES. — 1: Ca. Id. — 2: Añil. Maca. — 3: Lares. Colón. — 4: La. Acerar. — 5: Na. Anís. — 6: Robar. — 7: Faja. Ay. — 8: Farola. Oc. — 9: Tomás. Silos. — 10: Aras. Fado. — 11: Lo. Os.

VERTICALES. — 1: Cal. Tal. — 2: Añal. Foro. — 3: Irán. Fama. — 4: Ararás. — 5: Sa. Ojos. — 6: Cabal. — 7: Cena. As. — 8: Morirá. If. — 9: Alas. Yola. — 10: Icor. Codo. — 11: Dan. Sos.

Al jeroglífico:

Siempre alerta

A la fuga de vocales:

Dios puede cansarse de grandes imperios, pero nunca de pequeñas flores.

R. TAGORE

A los siete errores:

Rama de un árbol, ramaje de la izquierda, matrícula, faro, topo del vestido, ladrillo y tapón del radiador.

CENSO, *Por Ray*

—Me preocupa saber si con el presupuesto municipal habrá bastante para pagar las averías que se produzcan en la nueva traída de aguas, a lo largo del año.

1 T 1 ATON

ATON O

¿Quién tiene tu reloj?

Carta de MADRID

Por TACHIN

Las esferas del reloj de la Puerta del Sol marcan horas diferentes

Bicicletas por valor de 200 millones de pesetas se fabricaron en España el año último

MADRID.- Bajo la presidencia del ministro de Justicia han sido inauguradas las I Jornadas de Derecho marítimo en la Cámara de Comercio. El presidente de la Asociación española de Derecho Marítimo, don Ernesto Anastasio, resumió las actividades de la entidad desde su fundación el año 1949 y elogió la personalidad de don José Luis de Azcárraga, presidente del Sindicato nacional de la Marina mercante y profesor de Derecho internacional público en la Universidad madrileña, el cual desarrolló seguidamente el tema «Contaminación y experiencias nucleares en el mar», refiriéndose a los escapes de hidrocarburos en las aguas marinas, que afecten a las playas de todo el Mundo. Se ocupó también de las experiencias termonucleares llevadas a cabo en el Océano Pacífico por los Estados Unidos y fue largamente aplaudido por la concurrencia.

BANCA

Según el "Boletín Estadístico del Banco de España" los depósitos bancarios se cifraban al final de Febrero en 556.653 millones de pesetas. La disminución en el año ha llegado a 9.299 millones, el doble que la del año pasado en la misma fecha. Nuevamente es el coeficiente de liquidez, que se ha extendido también a la Banca industrial, que hasta ahora tenía índices muy elevados. Parece ser consecuencia de que una parte de la demanda de crédito —opina el "Ya"— que no puede ser absorbida por la Banca comercial, lo ha sido por la industrial.

"BICIC"

La bicicleta está en crisis, en opinión de Berlanga, y la solución pudiera estribar en la salida a mercados extranjeros y en las ciudades superautomovilizadas, valga el vocablote. Pronto habrá que dejar el coche a la entrada de las ciudades y colocarse sobre el "caballo de acero" que en otros tiempos maravilló a las gentes. Ya se venden bicis plegables", que van en una maleta con cremallera. Son checas. España fabricó el año último 82.751 bicicletas de hombre, 34.366 de mujer y 56.860 de niño, por un valor total de casi doscientos millones de pesetas.

Aumenta muy poco la producción de "bicis". Creemosque la difusión popular de la bicicleta no es facil en España, país de cuestas. Dinamarca, tierra llana casi toda ella, es el país ideal para la "burra". En Madrid, por ejemplo, es rarísimo ver a un ciclista subiendo la calle de Alcalá o la cuesta de San Vicente sobre adoquines, además, es natural que no haya demasiada afición, como no sea a ver llegar a los de la "serpiente multicolor" de la Vuelta a España. Prefieren ver pedalear a otros. Lo mismo ocurre con el deber, que es aquello que queremos que hagan los demás.

NOTICIAS BREVES

Premio Sésamo. Diecisiete novelas seleccionadas. Quince son españolas.

— Frío y nubes. Nieve en la sierra.

— El diestro Palomo Linares matará un torazo en Alcalá de Henares en honor del Atlético de Madrid. En vez de entrada se exigirá el carnet del club.

— El periódico oficial publica las normas para que los técnicos de grado superior obtengan los títulos de arquitecto e ingeniero.

— Puskas ha desmentido el rumor de que vaya a volver a Hungría.

— Las esferas del famoso reloj de la Puerta del Sol marcan horas diferentes. Siete minutos de diferencia.

DIARIO DE BURGOS se vende en Madrid en "Kiosco Cibeles"

Dibujos con siete errores

Estos dos dibujos son aparentemente iguales. Siete diferencias los separan. Si es usted buen observador debe descubrirlas antes de cinco minutos.

(La solución mañana)

El nuevo ejército boliviano

Recientemente ha tenido lugar en La Paz un gran desfile militar, en el que fue mostrada la nueva organización militar desarrollada por el Gobierno de los generales Barrientos y Obando. Se exhibieron armas y dotación nueva, uniformes modernos, mayor número de personal, al tiempo que se evidenciaba su mejor disciplina. — (Foto FIEL-ORBELAT)

M.E.C.D. 2017