APARTADO DE CORREOS 46
TELEFONOS: REDACCION 1280
ADMINISTRACION 7148
DEPOSITO LEGAL BU - 5 - 1958

Diario de Burgos

FUNDADO EN 1891

MIERCOLES, 9 DE MARZO DE 1966
AÑO LXXVI NUMERO 23.128
EJEMPLAR: DOS PESETAS

Tres entrevistas en dos días mantuvo Castiella con el presidente de Mauritania

Las exportaciones británicas a España aumentaron el pasado año en un treinta por ciento, pero las Cámaras de Londres y Birmingham creen que pueden crecer

Visita de los marqueses de Villaverda a Bahía

Salvador (Bahía, Brasil).—Los marqueses de Villaverde llegaron al aeropuerto de Ipitanga a las 12,30 (hora local), de ayer, procedentes de Belem de Pará, para una visita privada a la ciudad de Salvador.

En el aeropuerto fueron recibidos por el gobernador de Bahía y el alcalde, con sus esposas, junto con las autoridades civiles y militares y miembros de la colonia española.

La marquesa fue obsequiada con un ramo de flores naturales por un grupo de señoritas ataviadas con trajes regionales que le dieron la bienvenida.

El marqués de Villaverde, al saludar al gobernador, manifestó su satisfacción por poder conocer Bahía, cantada en todo el Mundo por su riqueza tradicional pintoresca.

El gobernador respondió expresando la satisfacción y el honor que suponían para Bahía el poder acoger a tan simpático e ilustre matrimonio.

Los marqueses de Villaverde han visitado el domingo y el lunes los puntos pintorescos de la antigua capital del Brasil, la ciudad de Salvador.

El regreso a Río Janeiro está fijado también para hoy. Desde aquella ciudad, los marqueses se marcharán el próximo día 10, en avión, a Paraguay, y luego el 14 se trasladarán a la Argentina.

CASTIELLA, EN MAURITANIA

Nouakchott (Mauritania). — A mediodía, en la sede de la Embajada de España se ha celebrado un almuerzo que el ministro español de Asuntos Exteriores ofreció a su colega mauritano. A primera hora de la tarde hubo una reunión de trabajo con el presidente de la República quien esta noche ofreció de nuevo una cena al señor Castiella.

La misión española partirá mañana, a las ocho de la mañana, con dirección a Port Etienne y después de visitar esta ciudad iniciará el regreso a Madrid.—Cifra.

INFORME

Londres. — En el informe que publica hoy la misión comercial que visitó España de las Cámaras de Comercio de Londres y Birmingham, figura como una de las conclusiones el hecho de que las exportaciones británicas en España, que el año pasado aumentaron un 30 por ciento de su valor en comparación con el año 1964, pueden continuar ascendiendo.

«El Plan de Desarrollo de España está creando oportunidades a los exportadores británicos. El Plan español hace aumentar las existentes industrias y crea otras nuevas en zonas que tradicionalmente son agrícolas». El informe señala que como mercados potenciales que se le ofrecen a la Gran Bretaña figuran bienes de equipo y maquinaria para la construcción de carreteras, nuevas fábricas y proyectos de obras públicas.

Otros mercados potenciales que se mencionan en el informe son de artículos de consumo, especialmente en zonas de turismo, y de piezas de automóviles. Existen también buenas oportunidades para que las firmas británicas puedan conseguir que sus productos sean manufacturados bajo licencia o que inicien negocios conjuntos en España.

Muchos peregrinos en la javierada

Pamplona. — Como en años anteriores, se ha celebrado la peregrinación hacia Javier para tomar parte en la concentración del santo misionero navarro. Acudieron miles de peregrinos que hubieron de superar lluvias y viento en su recorrido. — (Foto Cifra)

Fraga Iribarne y el embajador de EE. UU. se bañan con sus familias en aguas de Palomares

Los ministros de Información y Turismo y del Aire inauguraron un parador nacional

Palomares (Almería). — Después de una hora de vuelo desde Madrid a la base de San Javier, los ministros de Información y Turismo, don Manuel Fraga Iribarne y del Aire, teniente general don José Lacalle, con personalidades de su séquito, subieron a vuelo de helicópteros que los han trasladado a Palomares.

El vecindario les tributó un jubiloso recibimiento, portando pancartas de adhesión y simpatía. El señor Fraga les dirigió un discurso, expresando su admiración a los vecinos y su gratitud por las colaboraciones recibidas. En el «campamento Wilson» los ministros recibieron a comisiones de los pueblos de la zona que les expusieron sus necesidades, recibiendo la promesa de que serán atendidas.

El almirante Guest, jefe de las fuerzas navales que han intervenido en la operación, informó que por medio del sonar y otros medios de detección se había logrado establecer contacto submarino con 358 objetos metálicos, de los cuales 114 quedan sin identificar. A una pregunta del ministro de Información, el almirante Guest contestó que se tardaría aproximadamente un mes en identificar esos 114 objetos. «Cualquiera de ellos podría ser el artefacto», manifestó.

El almirante terminó su exposición con una sorprendente afirmación. Los estudios oceanográficos realizados —dijo—, demuestran que la costa española tiene 250 yardas (230 metros) en profundidad hacia el mar más de lo que se creía. Es decir, que España, si esos estudios son correctos, tiene más de doscientos metros de costa con los que no contaba.

Los ministros españoles visitaron después las zonas afectadas por el accidente aéreo. Les acompañaron el embajador de EE. UU. y altos jefes militares y navales de Norteamérica.

Seguidamente, alrededor de la una de la tarde y dada la bue-

(Pasa a quinta página)

El Príncipe Juan Carlos a La Haya

Madrid. — El Príncipe Juan Carlos ha salido por vía aérea esta mañana con dirección a La Haya. Le despidieron en el aeropuerto de Barajas el embajador de Holanda en Madrid y personal a su servicio.

Negativa fulminante de Johnson a una propuesta de De Gaulle

El ministro de Asuntos Exteriores, en El Aaiun

El Aaiun (Sahara). — Procedente de Canarias ha llegado a esta ciudad el ministro de Asuntos Exteriores, don Fernando María Castiella. En la fotografía, el señor Castiella saludando a los notables. — (Foto Cifra)

No se negociará sobre las bases de EE. UU. en Francia

Visita particular de Adenauer a París

Nueva oleada de huelgas en Italia

Washington. — El presidente Johnson ha informado claramente al presidente De Gaulle que Estados Unidos no negociarán sobre puntos esenciales de la Alianza Atlántica a espaldas de los otros aliados.

La contestación norteamericana inusitadamente rápida y enérgica a su más antiguo aliado es respuesta a la del presidente francés en que pedía negociar de nuevo el acuerdo bilateral de 1951 sobre la distribución de tropas norteamericanas en Francia, nota que llegó a Washington el lunes.

En la nota a De Gaulle, Johnson ha rechazado la propuesta francesa de conversaciones inmediatas entre París y Washington sobre una eventual liquidación de las bases y líneas de abastecimiento de Estados Unidos en Francia.

MINISTRO INGLES, EN BONN

Bonn. — El ministro de Desarme de la Gran Bretaña ha llegado a Bonn hoy para conversar durante la tarde con altos funcionarios de Defensa y Asuntos Exteriores de Alemania occidental.

ADENAUER, EN PARIS

París. — Ha llegado el ex-canciller alemán, Konrad Adenauer, para pasar unos días en la capital francesa, con motivo de celebrar la publicación de la edición francesa del primer volumen de sus memorias.

(Pasa a quinta página)

AUDIENCIA DEL PAPA AL PADRE ARRUPE

También recibió al embajador español en la Santa Sede

Ciudad del Vaticano.— Su Santidad el Papa ha recibido en audiencia privada al Padre Arrupe superior de los jesuitas.—Efe

AUDIENCIA A GARRIGUES

Ciudad del Vaticano.— Su Santidad el Papa, Paulo VI, ha recibido esta mañana en audiencia privada al embajador español cerca de la Santa Sede, don Antonio Garrigues y Díaz Cañabete.

"EL CORDOBES" «PRUEBA» SU BRAZO DERECHO

Córdoba. — El torero de Palma del Río deseaba «probar» su brazo derecho, el del estoque, después de la operación quirúrgica llevada a cabo por el doctor Edelpegui. La cosa no merecía menos y en Villalobillos dio cita a sus amigos, que en esta ocasión llegaron casi a los dos millares, sobre todo a la hora de comer que es cuando mejor se cuenta a los invitados. Hubo fiesta por todo lo alto y Manuel Benítez, ya sin barba y con su brazo derecho fuerte y resistente, mató en «alternativa médica» un novillo de 180 kilos. El doctor Edelpegui estaba contento, «El Cordobés» también, y sus invitados y admiradores pensando ya en los alborotos que el torero va a armar en la temporada taurina que ahora comienza. En la foto, «El Cordobés» requiere la presencia de la Guardia Civil para que despejen la «plaza» todos aquellos que deseaban ver al torero más de cerca. — (Foto Cifra Gráfica)

Comisión interministerial para redactar el proyecto de ley de movilización nacional

Ha sido creada por la Presidencia del Gobierno a propuesta del Alto Estado Mayor

Madrid. — La Presidencia del Gobierno, a propuesta formulada por el Alto Estado Mayor, ha tenido a bien crear una comisión interministerial para el estudio y redacción del proyecto de ley de movilización nacional y orden de creación del servicio de movilización nacional, que estará presidida por el general segundo jefe del Alto Estado Mayor e integrada por los siguientes miembros:

En representación del Alto Estado Mayor, los generales jefes de la primera y segunda secciones del Alto Estado Mayor y tres jefes de los Ejércitos de Tierra, Mar y Aire, diplomados de E. M. y destinados en el mismo, en representación del Ministerio del Ejército, el general segundo jefe de la Dirección general de Organización y Campaña y un jefe del Estado Mayor Central, en representación del Ministerio de Marina un contraalmirante y un capitán de fragata del Estado Mayor de la Armada, y en representación del Ministerio del Aire, el general de brigada, director general de Enseñanza Militar, y un jefe del Estado Mayor del Aire. Actuará de secretario un jefe, diplomado de Estado Mayor, del Alto Estado Mayor, según se especifica en la orden que publica hoy el «Boletín Oficial del Estado».

Emigración de un pueblo en masa

Blanes. — El pueblo malagueño de Ardales se ha instalado en masa en Blanes, hasta el extremo de que en la citada población quieren dedicarles una calle.

Los vecinos de Ardales, con su alcalde, han abandonado sus casas en la provincia de Málaga y se han trasladado a esta ciudad para trabajar. En Ardales sólo ha quedado el cura párroco. El alcalde se llevó consigo el sello del Ayuntamiento para poder expedir certificados y demás documentos públicos, desde Blanes, lo cual efectúa actualmente.—Cifra.

Habrá dos interpelaciones en el pleno de Cortes del día 15

Madrid. — En el orden del día de la sesión plenaria de Cortes anunciada para el día 15, a las diez y media de la mañana figuran como novedad las preguntas que van a formular al ministro de Justicia, señor Oriol, y al de Industria, señor López Bravo, respectivamente, los señores Rivas Guadilla y don Luis Nozal López.—Cifra.

Intensos ataques aéreos a objetivos estratégicos de Vietnam del Norte

Una mujer del Vietcong dio muerte a quince personas con flechas envenenadas

Estudiantes indonesios asaltan el Ministerio de Asuntos Exteriores

Saigón. — Los pilotos de las fuerzas aéreas y de la Marina de los Estados Unidos han realizado intensos ataques contra instalaciones militares y vías de comunicación situadas de un extremo a otro del Vietnam del Norte. Los infantes de Marina estadounidenses y la fuerza de choque survietnamita han finalizado con éxito una brillante operación militar en un pequeño valle situado a 418 kilómetros al Noroeste de Saigón.

Durante el curso de la lucha en el valle han perecido unos 537 hombres del Vietcong y se estima que otros 600 cadáveres fueron recogidos por sus compañeros.

UNA MUJER ELIMINA A 15 PERSONAS CON FLECHAS ENVENENADAS

Hong-Kong. — Una mujer del Vietcong ha dado muerte a 15 personas con flechas envenenadas durante un combate, según informa la agencia Nueva China.

ESTUDIANTES AMOTINADOS SAQUEAN EL MINISTERIO INDONESIO DEL EXTERIOR

Singapur. — Grupos amotinados de estudiantes anticomunistas indonesios se han incautado del Ministerio de Asuntos Exteriores en Yakarta, haciendo una hoguera con el mobiliario, archivos y demás enseres de las oficinas, según ha informado hoy la emisora clandestina "Voz de Indonesia libre".

Añadió la emisora que ocho mil estudiantes, en actitud levantisca, acusaron al ministro Subandrio, gritando para que dimita.

Tropas y fuerzas de la Policía de vigilancia permanecieron, sin embargo, sin oponer resistencia.

La radio oficiosa de Yakarta, no ha dicho nada sobre este ataque aunque ha informado que los manifestantes han desobedecido las órdenes de Sukarno.

MANIFESTACION ANTINORTEAMERICANA

Kuala Lumpur. — Unas 200 personas se han manifestado hoy frente a la Embajada de Estados Unidos en esta capital y atacaron el edificio arrojando piedras contra las ventanas como protesta contra la intervención de Estados Unidos en la guerra del Vietnam.

La manifestación se produjo una hora antes de la llegada de William Bundy, subsecretario de Estado norteamericano para asuntos de Extremo Oriente.

La colecta española en favor de la India supera ya los veinticinco millones de pesetas

La caridad de los niños es conmovedora

Madrid. — La colecta por los hambrientos de la India ha alcanzado ya la cifra de pesetas 25.943.988,03. Un millón de esta suma procede de la colecta paralela organizada en Barcelona por el Consejo Diocesano de Mujeres de A. C.

La oficina recaudadora en Madrid, en Alfonso XI, 4, del Consejo de Mujeres de A. C. recibe sin cesar donativos. Acuden allí personas de todo sexo, edad y condición. Al parecer, es casi igual el número de hombres y de mujeres que entregan su óbolo, aunque los caballeros suelen hacer donativos más cuantiosos.

Se suceden los hechos conmovedores, manifestación de la solidaridad y el espíritu caritativo de las gentes. Así, una muchacha, que cobró su primer sueldo, sólo mil seiscientas pesetas, lo entregó en su totalidad para los indios hambrientos. Otro donante ha ofrecido seis mil kilogramos de patatas, y se reciben diversos objetos para ser utilizados, mediante su venta, para esta operación mundial de solidaridad: cuadros, libros...

Los organismos públicos y las empresas colaboran con sumas respetables, conseguidas mediante suscripciones entre el personal.

Pero las páginas más bellas y conmovedoras, en esta operación de socorro, las están escribiendo los niños y los obreros. Los primeros llegan allí, solos o con sus padres, y ante la mirada emocionada de los presentes rompen sus huchas, llenas de calderilla, afanosamente incrementada día a día, a costa de caramelos o tebeos, para los niños hambrientos de Asia. Una niña ha enviado doscientas pesetas, fruto de sus ahorros de todo un verano.

Los trabajadores colaboran en esta gran empresa. Un obrero ha enviado una carta con cinco pesetas, y en ella decía: "No tengo más para dar, y me daba vergüenza ir ahí con un duro. Nosotros les agradeceríamos que instalasen más huchas callejeras, como buzones, para que pudiésemos entregar nuestro donativo". Un joven ha hecho entrega de dos mil pesetas, recogidas entre muchos compañeros de trabajo: la suma estaba en monedas y en billetes de cien pesetas, de los que es seguro que se han desprendido con bastante sacrificio. (PA).

La fiesta de San Juan de Dios

Los religiosos de San Juan de Dios, el Cuerpo de Ayudantes Técnicos Sanitarios y el Cuerpo de Bomberos conmemoraron ayer, solemnemente, la fiesta de aquel gran Santo, que es Patrono de las tres instituciones.— De los actos celebrados obtuvo «Fede» las precedentes placas, en las que aparecen los ayudantes técnicos sanitarios en el curso del vino de honor celebrado después de la misa patronal y, a la derecha, un grupo de concurrentes a la ceremonia celebrada en la Clínica de San Juan de Dios y a la que acudieron los componentes del Cuerpo de Bomberos, con representantes del Municipio.

M.E.C.D. 2017

Postal

Otra adhesión valiosa

CASI a diario, nos llegan informes relativos al vivo interés con que en todas las provincias castellano-leonesas se viene acogiendo el anhelo burgalés de que en estas tierras sea instalada la refinería del petróleo de la Lora y la subsiguiente industria petroquímica.

A las adhesiones de Salamanca, Valladolid, Soria y Santander, expuestas en expresivos testimonios del más diverso orden, merece unirse esta que ahora nos llega desde la capital de la Montaña y que publica nuestro colega "Alerta".

Merece la pena de ser recogida, por el cariño que muestra hacia tan legítima aspiración burgalesa y porque, además, viene a reflejar no sólo la opinión del propio periódico —ya explícita y fervorosamente expuesta— sino, a la vez, la de un importante sector de la economía montañesa.

Señala que la reciente asamblea provincial de alcaldes y jefes locales pidió que, si no se instala la proyectada refinería en Burgos, se haga en Santander. Pero añadiendo, siempre supeditándola a los "indudables derechos de los burgaleses", nuestros vecinos y hermanos.

Concretamente señala "Alerta", como complemento de la aludida información: "Si el petróleo ha surgido en tierra de Burgos, en Burgos debe refinarse si no hay razones de peso para que así no sea" y añade: "No sólo como montañeses sino como españoles libres, alcemos nuestra protesta contra cualquier otra solución en la que no sean los intereses nacionales sino los particulares privilegios los que prevalezcan".

Como puede verse, he aquí que Santander, de nuevo, vuelve a poner de manifiesto los indiscutibles derechos de Burgos.

BURGENSE

De los Centros oficiales

OBRA SINDICAL "EDUCACION Y DESCANSO"

DEPARTAMENTO DE AFILIACION. — Se pone en conocimiento de todos los productores de la capital y provincia que, desde primeros de año se halla abierto el período de afiliación a esta Obra Sindical de "Educación y Descanso" para poder gozar de los beneficios de residencias de verano, residencias de invierno, viajes de turismo social, participación en competiciones y concursos deportivos, etc., que dicha Obra concede a sus afiliados.

Por orden de la superioridad quedan anulados los carnets de años anteriores y se ha puesto en vigor el de este año, que puede solicitarse en las oficinas de la Obra y distintas delegaciones sindicales o comarcales.

Como consecuencia de lo anterior, durante el año actual no se efectuará renovación de carnets expedidos en años anteriores y únicamente se proveerá del nuevo, color amarillo, que solamente valdrá para el año en curso.

El importe de estos carnets es el siguiente: 25 pesetas para titulares y 13 pesetas para familiares.

La tramitación se efectuará: en la provincia a través de las delegaciones sindicales comarcales y en la capital en las oficinas de la Obra, calle San Pablo 8, 5.º (Delegación provincial de Sindicatos).

DELEGACION PROVINCIAL DE JUVENTUDES

VACANTES. — Vancante la plaza de profesor titular de Formación del Espíritu Nacional y Educación Física en el centro de Enseñanza Media y Profesional "Instituto Laboral" de Azpeitia (Guipúzcoa), la Delegación nacional de Juventudes convoca un concurso para ocupar dicha plaza con arreglo a las bases siguientes:

a).—Ser miembro del Servicio nacional de Instructores.

b).—Doctores o licenciados en alguna de las facultades de Derecho, Ciencias Políticas y Económicas o Filosofía y Letras, con título correspondiente en la especialidad de Educación Física, expedido por el Instituto Nacional de Educación Física o Escuelas oficialmente reconocidas.

c).—Maestros instructores titulados por la Escuela Miguel Blasco Vilatela.

Todos aquellos a quien pudiera interesar, tienen a disposición suya en la Sección de Enseñanzas las bases completas de la convocatoria, haciéndoles constar que las solicitudes deberán presentarse antes del día 15 del presente mes en esta Sección.

AUDIENCIA TERRITORIAL

SEÑALAMIENTOS PARA HOY. — *Sala de lo civil.* — Interdicto procedente del Juzgado de Primera Instancia de Laguardia, promovido por don Jesús Alegre-Davalillo con don Genaro Ibáñez Conde.

Pleito de mayor cuantía, procedente del Juzgado de Primera Instancia de Logroño, seguido por don Alejandro Novalgo Frías con don José Garrido Garrido.

Pleito de menor cuantía, procedente del Juzgado de Primera Instancia de Vitoria, seguido por don Filomeno López de Munado con don Moisés Eguiñuz Echevarría.

Pleito de arrendamientos urbanos, procedente del Juzgado de Primera Instancia de Torrelavega, seguido por don Martín Franco Ibeas con don Julio Vicente Rodríguez.

Audiencia provincial. — Juicio oral procedente del Juzgado de Instrucción de Burgos número uno, seguido contra M. N. P., sobre lesiones.

Juicio oral procedente del Juzgado de Instrucción de Miranda de Ebro, seguido contra F. LL. S.

Otro, procedente del Juzgado de Instrucción de Villarcayo, seguido contra F. G. Z., sobre hurto.

Juicio oral procedente del Juzgado de Instrucción de Villarcayo, seguido contra H. G. P., sobre imprudencia.

DELEGACION DE HACIENDA

LIBRAMIENTOS.— Moya, Saturnino Calvo, Valentín Díez Administración Loterías número 1, ídem número 2, ídem número 3, ídem número 5, habilitado Gobierno Civil Basilisa Fuente Campo, Cobexa, Doroteo San Juan, Gabriel Bulgues, Isaías Fernández, Julio Quintanilla, Patricio Villán Pérez recaudador Aranda de Duero y Sixto Sáez Cordero.

La Caridad te llama. No lo olvides.

BURGOS AL DIA

BURGOS HACE 30 AÑOS

Del DIARIO DE BURGOS correspondiente al lunes 9 de Marzo de 1936.

POR don Domingo de Pablo y para su hijo José Ramón ha sido pedida en Sestao a don Esteban Bilbatua la mano de su hija Marina.

★ LAS temperaturas extremas fueron de 12,6 y 3,2 grados.

Con gran solemnidad se celebró ayer la festividad de San Juan de Dios

Fueron organizados diversos actos por las Instituciones que lo tienen por patrono

Ayer se conmemoró en nuestra ciudad la festividad de San Juan de Dios, celebrándose diversos actos por las Instituciones que lo tienen por Santo Patrono.

La Orden Hospitalaria de San Juan de Dios inició el programa de actos con una misa a las siete de la mañana a la que asistió la comunidad y los acompañantes de los enfermos que se encuentran en la clínica que lleva el nombre del Santo. Ofició en la ceremonia el R. P. Hermenegildo Ondolegui.

A las diez y media, en la capilla del centro clínico, fue oficiada una misa solemne en la que actuó de preste el vicario general del Arzobispado y deán de la S. I. C. B. M., don Buenaventura Díez y Díez, actuando de diácono, el párroco de Santa Agueda, don Fernando Calvo y de subdiácono el capellán del sanatorio de Fuente Bermeja, don Calixto López. Al Evangelio pronunció el panegírico del Santo el oficiante. La misa de Aragües fue cantada por la comunidad.

El acto estuvo presidido por los ediles señores Sáenz de Cabezón, Cortezón Bernal y Giménez Izquierdo, y el diputado provincial don Enrique Tobalina, asistiendo médicos del cuadro facultativo del centro, comunidad y los miembros del Cuerpo de Bomberos libres de servicio.

Finalizada la misa fue impartida la bendición papal por un especial privilegio concedido a la Orden y finalmente se dio a besar la reliquia del Santo.

En una de las dependencias de la clínica fue ofrecida por la comunidad una copa de vino español.

Por la tarde finalizaron los actos con una solemne función eucarística a la que asistieron junto con los miembros de la comunidad, los familiares de los enfermos y muchos de éstos que se encontraban en condiciones de levantarse de la cama.

LOS AYUDANTES TECNICOS SANITARIOS

Por su parte el Colegio Oficial de Ayudantes Técnicos Sanitarios continuó con el programa de actos organizados en honor de su Santo Patrono asistiendo, a las doce de la mañana, a una misa en la iglesia parroquial de San Lorenzo que fue oficiada por el párroco de la feligresía, don Rufino Gómez Moradillo, quien al Evangelio pronunció el panegírico del Santo.

El acto estuvo presidido por don José Díez Rumayor, en representación del inspector de Sanidad; coronel director del Hospital Militar, don Florencio Montero Romero; director de la Residencia Sanitaria, don José de Blas la Cruz; director del I.N.P., don Miguel Angel Traver; presidente del Colegio de Ayudantes Técnicos Sanitarios, don José Manuel Ortega del Pozo y miembros de la Junta directiva.

El templo presentaba un brillante aspecto y al acto asistieron todos los ayudantes técnicos sanitarios acompañados de sus familiares. Al final de la ceremonia, en los salones de la sacristía fue servida una copa de vino español.

A las cinco de la tarde se efectuó la tradicional visita al Asilo de las Mercedarias haciendo entrega de diversos obsequios a las niñas acogidas en el centro.

A las diez y media de la noche los practicantes se reunieron en una cena de hermandad.

EL CUERPO DE BOMBEROS

El Cuerpo de Bomberos de nuestra ciudad inició los actos en honor de su Santo Patrono sumándose a los organizados en la clínica de San Juan de Dios. A las doce del mediodía, en los locales del Parque, fue servida una copa de vino español que estuvo presidida por el concejal delegado de la Alcaldía, don Jesús Ramón Cortezón, asistiendo los concejales señores Giménez, de Abajo y el diputado provincial, don Enrique Tobalina quienes fueron recibidos a su llegada al Parque por los capataces don Román Manrique y don Severiano Triana.

Al final de la copa de vino español, el Sr. Cortezón pronunció unas breves palabras de agradecimiento a los bomberos y destacó el espíritu de servicio demostrado en todas sus intervenciones y el afán de superación de que constantemente dan muestras.

A la una de la tarde se trasladaron al cementerio municipal donde depositaron flores en las tumbas de los compañeros fallecidos, rezándose responsos por el eterno descanso de sus almas.

A las tres de la tarde, en un céntrico restaurante de la localidad, los bomberos se reunieron en un almuerzo de hermandad, cuya sobremesa se prolongó durante largo rato dentro de una gran animación.

COMPRO

Para mis representados Fincas grandes hasta 40 kilómetros Burgos, cualquier carretera, también zonas carretera Arcos, Cellophane, Moneda y alrededores de Burgos, pagan bien, contado.

AGENCIA PALENCIA

HOGAR CASTELLANO-LEONES EN VALENCIA

Próximas las fiestas falleras, reconocidas de interés artístico nacional y de gran fama internacional, que la capital del Cid Campeador celebra en honor del Patriarca San José; esta Casa regional se complace en invitar y ofrecer a sus paisanos de Burgos y provincia nuestro domicilio social en Colón, 2, con la seguridad de que serán bien atendidos y orientados por los numerosos paisanos - socios residentes en Valencia, a fin de hacerles más agradables los días de permanencia en la bella ciudad mediterránea; con lo que contribuiremos además a propagar el arte e ingenio valenciano a través de varios meses de preparación, superándose cada año y causando la admiración de cuantos los visitan durante la gran Semana Fallera.

✝

El novenario de misas y rosarios, que se celebrarán en la parroquia de La Anunciación, a las ocho menos cuarto de la mañana y los rosarios a la misma hora por la tarde, serán aplicadas por el alma de

EL SEÑOR

DON EUFRASIO COB RIBOTE

que falleció el día 6 de Marzo de 1966

(Q. E. P. D.)

Su esposa, hijos, hija política y demás familiares ruegan a sus amistades la asistencia a alguno de estos actos piadosos por lo que les anticipan las gracias.

Burgos, 9 de Marzo 1966

NOTICIAS

MOVIMIENTO DEMOGRAFICO. — Durante el día de ayer se verificaron en el Registro Civil las siguientes inscripciones:

Nacimientos. — María Mercedes Ausín y García, José Tomás Alvaro y Delgado, Ismael Cadiñanos y Armentia, Silvia Díez y Fabré, José María Saldaña y Tobar, Julio Torres y Merino, Encarnación Luis y Cob, María Cruz Romo y Valdivielso, José Vidal López y Ramos.

Matrimonios. — Don Victorino Pascual y Espiga con doña Matilde García y Arribas, mañana a la una en San Lesmes.

Defunciones. — Basilisa González y Cristóbal, de Villafruela, 74 años, Morco, 6.

SE NECESITA

Local para almacén de 50 a 100 metros cuadrados
Zona Vadillos. Renta o traspaso
Escribir detalle:
Publicidad Gonda. Apartado de Correos 129. — BURGOS

FARMACIAS DE GUARDIA. Illera); Alonso, San Pablo, 37. Barriocanal, Cardenal Segura, 8; Pascual, Plaza Mayor (B.

BERLITZ IDIOMAS

Plaza de Alonso Martínez, 7
TELEFONO 6851

ATRAPADO POR UN ASCENSOR. — En el garaje Moderno resultó atrapado por un ascensor, José Luis Pelayo Nela, de 18 años, con domicilio en Fábrica de Sedas, número 124. Recibió asistencia en la clínica de San Juan de Dios, cuyos facultativos le apreciaron fracturas de húmero y antebrazo y amputación traumática de la mano, de carácter grave.

PARA VER BIEN
PARA OIR BIEN
Optica internacional
Guillermo Frühbeck
Espolón 30
Especialidad microlentillas

LETRAS DE LUTO. — En Pineda Trasmonte, dejó de existir confortado con los Santos Sacramentos y la Bendición de Su Santidad, don Celestino Elena y Núñez, (alcalde del citado pueblo).

Descanse en paz el alma del finado —persona muy querida en todo el pueblo por su labor al frente del Ayuntamiento— y reciban su apenada esposa, hijos, hijos políticos y demás familiares nuestro más sentido pésame, testimonio que hacemos llegar igualmente a los miembros de la corporación.

Se necesita

profesor de francés, nativo. Interesante. Llamar teléfono 6344

GRATITUD. — Doña Isabel Pampliega, hijos, hija política y demás familia de don Eufrasio Cob Ribote, que falleció días pasados en nuestra ciudad, nos ruegan —en la imposibilidad de hacerlo personalmente— expresemos su agradecimiento a cuantas personas asistieron al entierro y funeral celebrados por el eterno descanso del alma del finado.

Labradores

Cebada especial para siembra. HIJOS DE RAIMUNDO YLLERA, S. L. — San Pedro y San Felices, 16. BURGOS

BOLETIN METEOROLOGICO comprensivo de los datos recogidos ayer en el Observatorio del Instituto de Enseñanza Media:

Barómetro.— A las ocho de la mañana, 690,3; a las dos de la tarde, 691,5; a las siete de la tarde 691,1.

Temperatura ambiente. — Máxima, 14 grados a las 17 horas; mínima, 1,4 grados a las 7 horas.

Dirección y velocidad del viento. — A las ocho de la mañana, E —3,6 kilómetros; a las dos de la tarde, N— 3,6 kilómetros; a las siete de la tarde, NE— 5,6 kilómetros.

Humedad, 39 por ciento.

Coches sin conductor

Seat 1500-1400 C, 600 D
GARAJE TURISMO
Teléfono 5594

FALLECIMIENTO. — En la clínica de Nuestra Señora del Carmen, donde había sido internado, a consecuencia de una caída de motocicleta, que le ocasionó lesiones de gravedad, dejó de existir Venerable Lozano Alarcón, de 39 años, soltero, natural y vecino de Yeste (Albacete).

Descanse en paz.

ACCIDENTE DE TRAFICO.— Ascensión González Cobos, de 69 años, residente en Madrid, sufrió un accidente de tráfico, que motivó su ingreso en la clínica de San Juan de Dios, cuyos facultativos diagnosticaron herida en cabeza y contusión torácica, de pronóstico menos grave.

FRIGORIFICOS

TODOS LOS TAMAÑOS
TAMBIEN A PLAZOS
RADIOLANDIA
Cardenal Segura, 9

GRATITUD. — La viuda y familiares de don Severo Fuente Pérez, recientemente fallecido (Q. E. P. D.), agradecen por medio de estas líneas, a cuantos se interesaron por su enfermedad y asistieron a las honras fúnebres y entierro celebrados en sufragio del alma del finado.

NUEVAS ESCUELAS.— Por Orden del Mnisterio de Educación Nacional, se crean en nuestra ciudad y dependientes del Patronato diocesano de Educación Primaria de Burgos, una escuela de niños en la parroquia de San Pedro de la Fuente y una agrupación escolar también de niños, con dirección con curso y cuatro unidades en la parroquia de San Julián y San Pedro y San Felices.

MOLINO DE PIENSOS. — Don Julián Herranz Rincón, de San Quirce de Riopisuerga, ha solicitado del Servicio Nacional del Trigo la preceptiva autorización para instalar un molino de piensos de carácter particular en dicho pueblo.

EL CUPON PRO-CIEGOS.— En el sorteo celebrado en el día de ayer resultó premiado con 500 pesetas el número 447 y con 50 pesetas todos los números terminados en 47.

Mejoras económicas para los funcionarios municipales

Serán estudiadas por el próximo pleno del Ayuntamiento

En el próximo Pleno de la Corporación municipal será estudiada una propuesta sobre mejora de haberes al personal del Ayuntamiento y otra sobre estructuración de la Policía Municipal.

DISTRIBUIDOR

Alimentación

Con red de Ventas, Almacén y vehículo reparto para Burgos y provincia

NECESITA IMPORTANTE EMPRESA DE ALIMENTACION

Escribir al núm. 2.366 de ALAS. Pl. Marqués de Estella, 6. 12.ª

VALENCIA

Importante asamblea en la Casa Sindical de trabajadores del campo de la provincia

Solicitaron que en la segunda fase del Plan de Desarrollo, las industrias se establezcan en zonas agrícolas

El próximo día 11 tendrá lugar en Valladolid una asamblea interprovincial de trabajadores del campo en la que participarán representantes de los obreros agrícolas de aquella provincia y de la de Burgos, Palencia y León.

Con tal motivo y al objeto de estudiar las ponencias que van a ser debatidas en Valladolid, ayer mañana tuvo lugar en el salón de actos de la Casa Sindical, una importante reunión de más de medio centenar de trabajadores del campo de esta provincia, los cuales representan en la Junta Social de la Cámara Oficial Sindical Agraria a los 6.316 obreros agrícolas burgaleses.

La reunión estuvo presidida por el vicesecretario de Ordenación Social a quien acompañaba el secretario de la C.O.S.A. señor Ballesteros; el presidente de la Sección de Trabajadores de dicha entidad don Benigno Rodríguez; el letrado asesor de dicha Sección de trabajadores, don Constancio Castro y otras jerarquías de la Organización.

Antes de iniciar sus tareas, los reunidos lamentaron que el presidente de la Cámara Oficial Sindical Agraria, don Víctor Barbadillo, no pudiera presidir la asamblea por encontrarse aquejado de grave dolencia.

Abierta la sesión se procedió al estudio y discusión de las ponencias que han de ser sometidas a la consideración de la Asamblea Interprovincial de Valladolid, siendo estas ponencias las siguientes: Plan de Acción en la provincia, Seguridad Social en el Campo, Estabilidad del trabajador en la empresa agraria, Migraciones interiores y exteriores.

En relación con tan interesantes temas y tras largos debates en los que intervinieron gran número de los representantes de los trabajadores agrícolas de esta provincia, fueron aprobadas, entre otras, las siguientes conclusiones:

Equiparación total de los trabajadores campesinos por cuenta ajena a los de la industria y de los servicios en cuanto a seguridad social.

Separación de los trabajadores por cuenta ajena de los autónomos en cuanto a la Mutualidad Laboral.

Que dadas las condiciones en que se realiza el trabajo en el campo, la jubilación sea a los 60 años con una prestación mínima decorosa.

Evitar las emigraciones tanto interiores como exteriores.

Que en la segunda fase del Plan de Desarrollo económico y social de España, las industrias sean establecidas en zonas agrícolas.

Dando preferencia a los trabajadores por cuenta ajena para que en las zonas de ordenación rural puedan transformarse en empresas con todas las ayudas precisas.

Representación proporcional del sector agrario en todos los organismos con él relacionados.

Unificación de todos los organismos relacionados con el campo y que tienen un mismo fin.

Mejora de las condiciones de habitabilidad en el campo: Concentración de medios rurales y crédito para compra de vivienda.

Acceso del trabajador e hijos a la cultura: Concentración de escuelas y creación de institutos de segunda enseñanza en todas las comarcas naturales.

Concesión de becas con carácter principal o casi exclusivo a los que viven fuera de las localidades donde existen centros de enseñanza.

Formación profesional de los agricultores cuando están cumpliendo el servicio militar.

Creación de nuevas escuelas de formación agraria e intensificación de cursillos de formación agropecuaria.

Tras la aprobación de las anteriores conclusiones, la asamblea designó a los representantes de los trabajadores del campo de esta provincia que han de participar en las tareas de la próxima asamblea de Valladolid. Tales representantes son los siguientes: don Benigno Rodríguez González; don José Gómez Puente; don Félix Izquierdo; don Honorio Martínez Celis y don Constancio García.

Propio pensión o grande familia

Piso de cuatro habitaciones, cinco alcobas, sotabanco 30 m.², baño, servicio, Pasaje La Flora, vistas Laín Calvo. 400.000 pesetas

AGENCIA PALENCIA

Pl. Calvo Sotelo, 6. Burgos

Señoritas

Aprendan a BORDAR A MANO por correspondencia en su propio domicilio. Háganse DIPLOMADAS. Borden su ajuar, mantelerías, juegos de cama, etc... Todo el material de prácticas lo enviamos GRATIS junto con cada lección. Pida folleto informativo y gratuito a EUMI. Apartado 515 SAN SEBASTIAN

(A. M. Educ. Nac.)

Calificación moral de espectáculos

COLISEO. — "Una cebra en la cocina" (S. C.) y "Dos cabalgar juntos" (S. C.).

AVENIDA. — "El señor de la guerra" (S. C.).

CORDON. — "La dama de Beirut" (3 R).

G. TEATRO. — «La cabaña del Tío Tom» (2).

CALATRAVAS. — «Johny el frío» (3 R).

REX. — ¿Quién era esa chica? (3) y "La momia" (3).

ASTORIA.— "Las hijas de Elena" (2) y "Llegaron siete muchachas" (1).

GOYA. — «El Mundo está loco, loco, loco, loco» (2).

CONSULADO. — "Todos eran valientes" (2).

1, niños; 2, mayores de 14 años; 3, mayores de 16 años; 3 R, mayores de 18 años, con reparos, y 4, gravemente peligroso.

✝

EL SEÑOR

Don Celestino Elena y Núñez

(ALCALDE DE PINEDA TRASMONTE)

Falleció en Pineda Trasmonte el día 6 de Marzo de 1966, a los 72 años de edad, habiendo recibido los Santos Sacramentos y la Bendición de Su Santidad

Q. E. P. D.

Su apenada esposa, doña María Izquierdo Izquierdo; hijos, Jobita, Adelaida, Miguel, Beatriz, Antonio y Emiliano; hijos políticos, Eleuterio Abajo, Máximo Pascual, Emiliana Yuste, Moisés Casado y Dorotea Calvo; nietos, hermanos, sobrinos y demás familia

Ruegan a sus amistades una oración por el eterno descanso de su alma.

Pineda Trasmonte, 9 de Marzo de 1966.

Electra de Burgos, S. A.

Distribuidora de IBERDUERO

Para la puesta en servicio de nuevas instalaciones en esta capital, efectuaremos, previo conocimiento y autorización de la Delegación de Industria, un corte en el suministro de energía eléctrica el día 10 del actual, desde las 10 horas de la mañana hasta las 12 horas de la misma aproximadamente, al centro de transformación.

TELEFONICA

El corte anunciado afectará a todos los abonados en cuyo recibo figure, como Sector los números siguientes:

730 y 890

En caso de realizarse los trabajos antes de la hora indicada, se restablecerá el servicio sin previo aviso.

M.E.C.D. 2017

MAÑANA, BODA PRINCIPESCA EN AMSTERDAN

La heredera del trono holandés, Princesa Beatriz contraerá matrimonio con el diplomático alemán Claus Von Amsberg

Entre los invitados figuran varios soberanos y príncipes

Se han adoptado precauciones para evitar que se produzcan incidentes a cargo de personas exaltadas

Amsterdam. — La Princesa Beatriz y su prometido Claus Von Amsberg acompañaron el lunes a la Reina Juliana y al Príncipe Bernardo al palacio real de esta ciudad. La familia real permanecerá en él mañana jueves, día de la boda.

Los primeros invitados empezaron a llegar a Amsterdam el lunes por la noche, la Reina y el Príncipe Bernardo ofrecieron un «coktail de bienvenida» a los invitados que se encuentran ya en esta ciudad. Entre ellos figuran el Rey Constantino y la Reina Ana María de Grecia y las Princesas Sofía de Borbón, Irene de Grecia y Cristina de Suecia.

El novio, Von Amsberg, ha declarado —según se dice— que «el cambio a la nueva vida no le ha sido muy difícil».

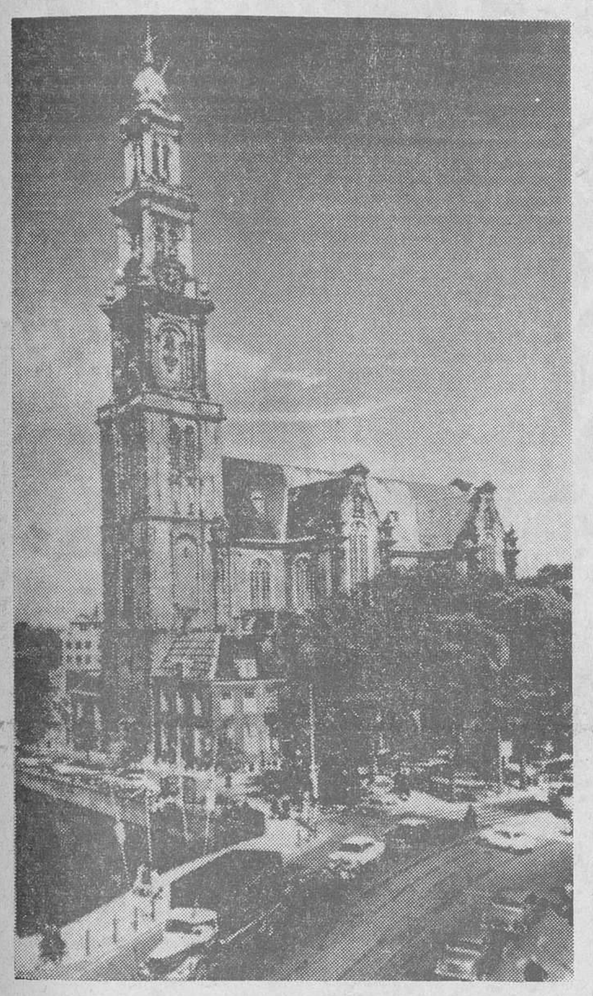

La Westkerk, donde mañana contraerán nupcias la Princesa Beatriz y Von Amsberg. — (Foto Hispania Press)

La biografía oficial del hombre que contraerá matrimonio con la Princesa Beatriz, anuncia que Von Amsberg es capaz ya de mantener una conversación en correcto holandés.

La nota biográfica —publicada el lunes— dice también que Von Amsberg ha declarado que «todo el mundo es muy amistoso y amable con él» y que desea hacer una contribución constructiva para el bienestar de Holanda. Señala, asimismo, que es aficionado al manejo de «entretenimientos técnicos» y al tenis, golf, esquí y navegación a vela.

Pero, a pesar de todo, los servicios de protocolo y de policía están preocupados por el temor de que puedan producirse incidentes el día de la boda.

En efecto, se han producido hoy nuevas señales de sentimientos anti-alemanes. Los automóviles propiedad de personas de aquella nacionalidad, venidas a Amsterdam para la boda, han sido encontrados llenos de octavillas y letreros. Todos éstos tienen un denominador común: «Su presencia en esta ciudad, en la celebración de este matrimonio, nos recuerda de nuevo a más de cien mil habitantes de Amsterdam que fueron asesinados por los alemanes durante la última guerra».

Se han tomado precauciones y las tropas que cubrirán la carrera montarán guardia detrás de barricadas de acero. Los últimos pisos de los edificios más altos han sido evacuados por orden de la Policía y se han prohibido los vuelos sobre la ciudad durante todo el día.

Mientras tanto, la carroza dorada que ocuparán los novios ensayó el lunes su paso a través de las estrechas y retorcidas calles que recorrerá también mañana.

El Gobierno ha anunciado que la Princesa Beatriz y Von Amsberg hablarán por Radio y Televisión, en la noche del día de su boda, para dar gracias al país por la simpatía y el interés demostrado hacia su matrimonio.

El Boletín Oficial ha publicado hoy un real Decreto, de fecha 1 del pasado mes de Febrero, haciendo constar que, después de la boda, los títulos y nombres de Von Amsberg serán: «Su Alteza Real Príncipe Claus George Willen Otto Frederik Geer de los Países Bajos, caballero Von Amsberg».

FLORES VALENCIANAS PARA LA PRINCESA BEATRIZ

Valencia. — El alcalde de Valencia ha tenido el deseo de que la Princesa Beatriz llevara su ramo de flores con azahar de Valencia.

Hecho el ofrecimiento a través del embajador de España en La Haya, se ha recibido un telegrama del mismo, en el que se comunica que la Prinncesa había agradecido profundamente tan delicado obsequio y, en consecuencia, en el día de hoy han salido para Madrid, en vuelo para enlazar con la línea "KLM" tres cestas conteniendo un total de 45 kilos de azahar, que llegarán esta tarde a Amsterdam, a disposición del gran mariscal de la Corte, para que pueda ser confeccionado no sólo el ramo de bodas sino para que, al mismo tiempo, se decoren tanto la Catedral donde ha de celebrarse la boda como las mesas del banquete nupcial.

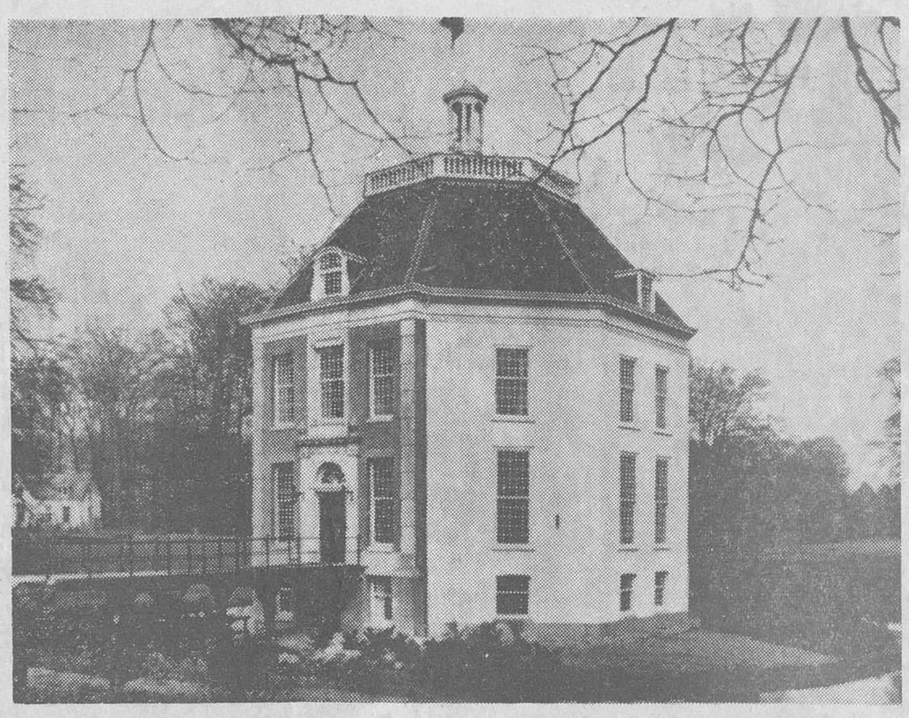

El castillo Dbrakelfteyn, Jonde residirán los nuevos esposos. — (Foto Hispania Press)

TSHOMBE NO PUBLICARA SUS MEMORIAS

Prefiere callar en espera de una oportunidad de volver a Leopoldville

BRUSELAS

(Crónica del corresponsal de "Fiel-Deri" para DIARIO DE BURGOS). — Si los setenta y cinco años de colonialismo belga pueden contarse fácilmente en setenta y cinco líneas, harían falta muchos volúmenes para relatar todo cuanto ha sucedido en el Congo en menos de seis años, desde que este inmenso país se ha convertido en independiente: el caos, el asesinato de Lumumba, la guerra civil, con diversas intervenciones extranjeras, otra vez el caos, el regreso de Tshombe, el aplastamiento casi total de la rebelión, la destitución de Tshombe por Casavubu y, finalmente, el 24 de Noviembre pasado, el golpe de Estado del general Mobutu.

Al principio, Tshombe pareció apoyar a su ex brazo derecho militar de 35 años, sin ocupar ningún puesto en su Gobierno. Pero el entendimiento entre los dos "hombres fuertes" era probablemente menos sincero de lo que algunos afirmaban, ya que hace varias semanas el ex primer ministro salió del Congo silenciosamente y reside unas veces en Bruselas y otras en París.

La razón oficial de esta ausencia es su estado de salud, que, efectivamente, no es demasiado bueno, y que quince meses de poder con demasiados sobresaltos han agravado aún. En realidad, no hay sitio en el Congo para dos jefes. En Leopoldville, Tshombe no se sentiría en seguridad, y si volvía a "su casa", Katanga, sería Mobutu el que temería, con razón o sin ella, un nuevo complot. Los dos hombres prefieren, pues, "observarse" a unos miles de kilómetros de distancia. Las noticias difundidas hace algún tiempo según las cuales Tshombe reclutaría una vez más mercenarios en Europa para derribar a Mobutu han sido desmentidas.

"Mobutu caerá solo, sin necesidad de mercenarios, —afirman algunos tanto en Leopoldville como el Bruselas y París, tanto más cuanto que es el hombre de los norteamericanos, tan impopulares en el Congo como en todas partes, mientras que Tshombe se apoyaría en Francia, lo que constituye, en 1966, el valor más seguro en Africa negra".

Las posiciones están lejos de ser tan claras. Ciertamente, Tshombe acaba de pasar algunos días en París, donde no sólo ha tomado contacto con los médicos sino también con exponentes políticos y económicos, mientras que Mobutu, por su parte, no pernanece inactivo y procura presentarse como un continuador de la obra de Lumumba, dando a su régimen un carácter progresista, lo que evidentemente no es fácil de conciliar con la orientación pronorteamericana. No debe olvidarse, sin embargo, que estas acrobacias ideológicas son frecuentes en el Tercer Mundo menos cartesiano que Europa.

Desde hace casi un año se ha anunciado la próxima aparición de las Memorias de Tshombe que debían aparecer primeramente en una cadena de grandes diarios europeos y norteamericanos. Cabe imaginar, que, con el reposo forzado que supone su exilio, esas Memorias deben estar terminadas. Pero, muy por el contrario, el ex número uno de Katanga y luego de Leopoldville, estima que, en su situación actual, tanto en el plano de la política interior de su país como en lo referente a ciertos países extranjeros, es preferible guardar silencio. ¿Por qué elogiar a tal o cual compatriota suyo al que quizás tenga que combatir mañana, o atacar a determinado país cuyo apoyo pueda serle útil más tarde?

Su preocupación mayor ahora, además de la salud, es su seguridad. Está protegido por un sólido equipo de "gorila", y dispone también de la protección de la policía francesa y belga. Moisés Tshombe no ignora que su desaparición vendría muy bien no sólo a sus adversarios congoleños sino también a determinadas potencias extranjeras.

Robert VANDELEN

DIA DEL SEMINARIO

Un hecho

Nunca han faltado los comentarios más o menos conformistas con las postulaciones de esos días de fiesta «con título honorario».

El Día del Seminario goza de especial renombre entre esos «días de estafa». Es significativo que la gente humilde haya dirigido sus comentarios más fuertes contra el «titulito» del día de San José.

Sin pararnos a resolver la incógnita tenemos una cosa cierta: que entre los «días honorarios» la Iglesia no se ha olvidado de señalar uno para los seminarios. ¿Por qué?

Dos libros

Han aparecido durante este último trienio repetidas ediciones de la encuesta dirigida por Jorge Sans Vila sobre el sacerdocio.

El libro «¿Cómo ve Vd. al sacerdocio? ¿Qué espera de él?», recoge el pensamiento de los intelectuales españoles sobre un tema de actualidad en nuestros días. Una vez más se ha pedido la colaboración de los seglares y han respondido.

Puede que su respuesta tenga algo de exageración, o de incomprensión, o tal vez de errónea; pero lo cierto es que ha sido una respuesta exigente, muy exigente. ¿Por qué?...

No hace mucho las revistas católicas han criticado en sus páginas la reciente novela de Saint-Pierre: «Los nuevos curas».

Según los comentarios se habla de un posible y real marxismo entre el clero joven francés. Se trata de una visión exagerada y con visos de caricatura, sobre el sacerdocio. Pero el hecho de que un autor literario llegue a plasmar el tema en una de sus novelas es significativo.

Tres reflexiones

Y con visiones así, más o menos exactas del sacerdocio, se presenta este año el Día del Seminario. Un día de tantos en la lista benéfica de las iglesias parroquiales. Un día como los demás en la conciencia aletargada de muchos católicos.

¿Para qué tanto dinero? ¿Para qué tanta propaganda en favor de los Seminarios?

No es el dinero lo que busca la Iglesia en este y en esos días. El fin del «titulillo honorario» no es la recaudación de fondos en favor de las obras eclesiásticas o católicas. El fin de esos días y particularmente de éste, es despertar las conciencias de los católicos, aletargadas con el naturalismo saturador de los tiempos nuevos. Es poner ante los miembros de la comunidad cristiana los problemas candentes de la misma; problemas que son de todos.

Gracias a Dios en España no faltan vocaciones. Pero... ¿España es la Iglesia?

—Nos faltan seminaristas para un futuro que se presenta abrumador.

—Nos faltan sacerdotes en este presente materializado y descristianizado.

—Nos faltan santos en ese pasado rutinario y sin vitalidad.

Cada vez se pide más testimonio del sacerdocio católico. En estos años del Concilio, cuando los seglares van adquiriendo una conciencia clara de su función precisa en la Iglesia, el Clero, que los debe guiar, tiene necesidad de renovación y de esfuerzos.

El problema es suficientemente urgente para que lo tengamos en cuenta y se dé al «Día del Seminario» el sentido profundo que le sustenta.

XAT

COLOCACION DE SINTASOL

Y PARQUET

acuchillado y barnizado de pisos inmediato

Juan XXIII. Mercería Domingo GAMONAL

Es la segunda vez que el portugués Cerqueira se niega a testificar en el juicio por la muerte de Humberto Delgado

Dice que no quiere desprenderse de un documento

Madrid. — En relación con la negativa desde Rabat del súbdito portugués Henrique Cerqueira, a comparecer ante el juez especial que instruye el juicio por la muerte del ex-general Humberto Delgado, se subraya en los medios políticos madrileños que han sido, dos las veces que el señor Cerqueira ha sido citado para prestar declaración ante el juez especial, y de la misma forma que lo hizo en la primera ocasión, después de recibir toda clase de seguridades, se niega a comparecer con pretextos sin fundamento alguno.

Henrique Cerqueira, en declaraciones hechas en Rabat, pide que sea el juez instructor el que se desplace a aquella capital, cosa que aquí se considera anormal e improcedente. En cualquier caso, el testigo citado por la autoridad judicial española, puede hacer las manifestaciones que desee por escrito o mediante comparecencia ante la representación consular de España y si no quiere desprenderse del documento que —según él— "no podría entrar jamás en España"—, ello no puede representar obstáculo para deponer en el sumario o para enviar al juez fotocopia de tales documentos, visada por el consulado español, con lo que tendrá la misma eficacia probatoria que las originales.

Manifiestan también los mismos indicados medios, que, en definitiva el juez español no trata de otra cosa que de poner en claro la verdad de lo ocurrido y para ello ha citado a los más cercanos colaboradores del general asesinado.

Algunos de ellos han comparecido ya, y aportaron datos que pueden ser de interés: Otros, como el señor Cerqueira, se resisten a colaborar en la investigación con pretextos banales y por razones particulares que no son conocidas.

MOBUTU NO SOMETERA SUS DECRETOS AL PARLAMENTO

Zomba (Malaw). — El jefe del Gobierno de Malaw, doctor Hastings Banda, ha anunciado hoy que su Gobierno había reconocido oficialmente a los nuevos Gobiernos de Nigeria y Ghana.

MOBUTU DECIDE PRESCINDIR DEL PARLAMENTO PARA ALGUNOS DECRETOS

Leopoldville. — El presidente Mobutu ha informado al Parlamento congoleño que en el futuro no se le pedirá que apruebe los decretos de su Gobierno y que no se le permitirá que discuta los dictados hasta ahora.

Señaló que se había visto obligado a adoptar estas medidas a causa de las intrigas de algunos políticos pero, añadió, que tal vez se pidiera al Parlamento que apruebe algunas enmiendas a la constitución la cual es demasiado complicada y dificulta el gobierno del país.

Televisión

MIERCOLES, 9

1,45 Carta de ajuste.
2,00 Presentación y avances.
2,05 Cine documental, "La conquista del aire".
2,30 Panorama de actualidad.
3,00 Telediario.
3,20 Punto de vista.
3,30 Novela, "El hombre que corrompió la ciudad. Capítulo III.
3,50 Revista para la mujer, presenta: "Modas". Hoy: Moda española de categoría internacional.
4,00 Mr. Novak, "El plagio".
5,00 Despedida.
7,00 Carta de ajuste.
7,15 Presentación y avances.
7,20 Francés. Lección 11.
7,45 Historias de 1900.
7,48 Un tema para debate, "Hispanoamérica".
8,25 Copa de Europa de fútbol. Retransmisión directa desde el estadio Santiago Bernabeu del partido Real Madrid Anderlecht. (Conecta Eurovisión).
10,25 Telediario.
10,45 Novela, "Don Francisco de Quevedo". Capítulo III.
11,15 Encuesta.
11,30 Estudio 1, "El pez en el agua", de José López Rubio.
12,00 Telediario.
0,15 Despedida y cierre.

JUEVES

1,45 Carta de ajuste.
2,00 Presentación y avances.
2,05 Expedición.
2,30 Panorama de actualidad.
3,00 Telediario.
3,20 Punto de vista.
3,30 Novela: "El hombre que corrompió a una ciudad".
3,50 Revista para la mujer, "Novedades".
4,00 Caravana, "La historia de Hiran Winthrop".
5,00 Despedida y cierre.
6,05 Carta de ajuste.
6,15 Antena infantil. Boliche y Chapinete, "El Capitán Tan", y muchos más amigos de los pequeños en el programa de los jueves.
7,20 Francés.
7,43 Las cosas de don Cosme.
7,48 Historias de 1900.
7,53 Conexión.
8,00 En conexión con la red de Eurovisión, encuentro de Copa de Europa Real Madrid-Simmenthal, que se jugará en el pabellón de Deportes del Real Madrid.
9,30 Telediario.
9,48 Don Francisco de Quevedo. Capítulo IV.
10,15 Hombres que dejan huella, presenta: Amadeo Vives.
11,15 Los Bribones: "Estafa marítima".
12,15 Telediario.
0,30 Despedida y cierre.

Emerson

El televisor del futuro

Comercial Velo-Moto

ESTERON* Dow

"Mala hierba nunca muere"..

decían nuestros padres;
ahora Esterón mata todas las malas hierbas.

Para matar las malas hierbas más resistentes (hierbas de hoja ancha) rocíe usted con Esterón las hojas; este nuevo herbicida penetrará inmediatamente hasta los órganos vitales de la planta y la destruirá por completo. Para evitar trabajo y retrasos inútiles use usted Esterón.

Un hombre con un pulverizador cargado de Esterón mata más malas hierbas que una brigada de escardadores. Esterón es un herbicida fácil de preparar y de aplicar con rociadores mecánicos, con pulverizadores de mochila o en tratamientos aéreos. Pida usted detalles a cualquier distribuidor de productos Dow.

La Dow Chemical Company fabrica productos para tratamientos químicos, productos químicos especiales, barnices y lacas para revestimientos, materiales de construcción, plásticos para moldeado y para envases y productos biológicos.

Dow Chemical
Apartado 502, Bilbao
☎ 274760

Suministros Agrícolas y Ganaderos, S. A.
Villanueva, 19, Madrid 1
☎ 2269866 ☎ 2760823

DOW

* Marca registrada, propiedad de The Dow Chemical Company.

M.E.C.D. 2017

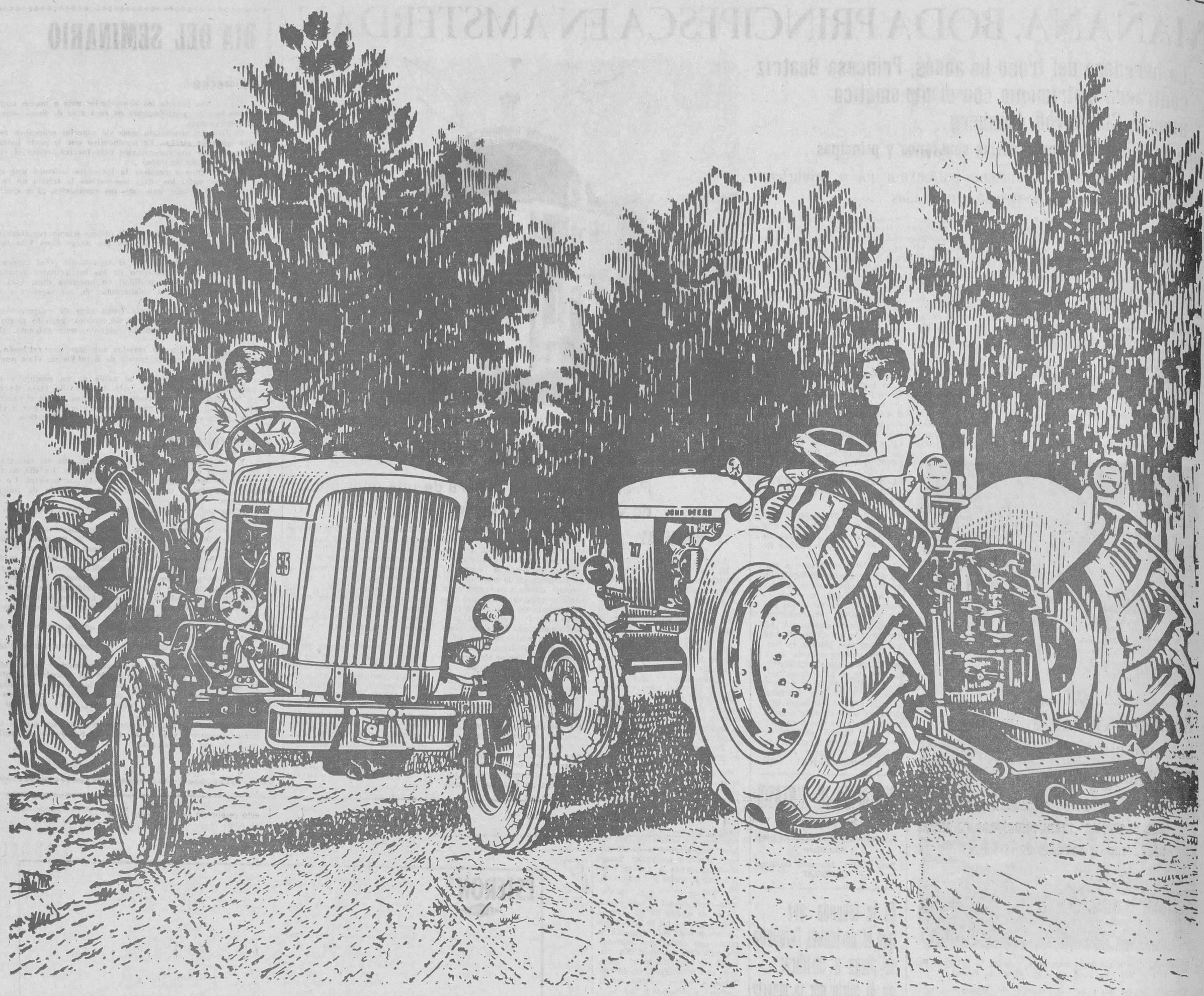

PRESENCIA DE JOHN DEERE EN EL CAMPO ESPAÑOL

En toda la geografía agrícola española, cualquiera que sea la época o la labor, está presente JOHN DEERE con su "línea verde" de tractores...
JOHN DEERE le ofrece los mejores y más seguros colaboradores para todas sus faenas agrícolas: los tractores 515 y 717. Realizan la rentable mecanización de toda clase de cultivos por difíciles que sean las condiciones del terreno. Sin un fallo, porque los tractores JOHN DEERE 515 y 717 son garantía de una eficaz, segura y constante colaboración.

JOHN DEERE 515 Y 717, DOS TRACTORES DE FABRICACION NACIONAL CON CALIDAD Y PRECIOS INTERNACIONALES

JOHN DEERE

DESDE 1837 DEDICADOS A CALIDAD

SOLICITE MAS INFORMACION AL CONCESIONARIO JOHN DEERE

EN BURGOS-EMILIO GIL PERALTA Y CIA, S. R. C., Plz. Dr. Albiñana, 1 ● **EN ARANDA DE DUERO**-CASA GUTIERREZ Pl. Primo de Rivera, 20 ● **EN HERRERA DE PISUERGA**-ANTONIO DEL BARRIO HIGUERA ● **EN LEON**-AGRICOLA INDUSTRIAL LEONESA, S. A., Colón, 25 ● **EN MIRANDA DE EBRO**-CASIMIRO LOPEZ Y CIA., S. L., Leopoldo Lavin, 16 ● **EN OVIEDO**-IGNACIO CASADO HUERDO, Foncalada, 13 ● **EN PALENCIA**-COMERCIAL ZAMORANO, S. L., Avda. Manuel Rivera, 20 ● **EN PONFERRADA**-ALFREDO NEIRA FERNANDEZ, La Cemba, 63 ● **EN VILLAQUIRAN DE LOS INFANTES** BRAULIO GARCIA E HIJOS

M.E.C.D. 2017

Jefatura Provincial del Movimiento

Conmemoración de los Mártires de la Tradición

Con motivo de la conmemoración de los Mártires de la Tradición, esta Jefatura provincial ha organizado una misa rezada que se celebrará mañana, jueves, día 10, a las 12 horas, en la iglesia parroquial de San Lesmes Abad, a la que se invita a todos los afiliados a nuestra Organización, familiares de caídos y público en general.

Vida Religiosa

SANTOS DE HOY:

Ss. Francisca Romana, vda.; Paciano, Gregorio, Nemesio, obs.; Domingo Savio, confesor.

Misa de tercera clase y color morado del segundo domingo de Cuaresma, segunda oración de la conmemoración de Santa Francisca Romana.

SANTOS DE MAÑANA:

Los Cuarenta Santos Mártires. Ss. Alejandro, Víctor Cándido, Dionisio, Pablo, Cipriano, mrs.; Simplicio, papa; Macario, ob.

CULTOS

JUEVES EUCARISTICOS

Esta Archicofradía celebrará mañana sus cultos con misa vespertina, comunión conmemorativa y hora santa reparadora en la iglesia de las Franciscanas Misioneras a las siete y media de la tarde.

Acuerdo para un convenio sobre seguro de desempleo para los obreros españoles en Alemania

Robledo de Chavela se convertirá en la más importante «estación espacial» del Mundo

Santa Isabel de Fernando Póo. — Llegó el embajador de Estados Unidos en Gabón, acompañado por el embajador de España en la misma nación.

Después de recorrer la población y visitarla detenidamente, regresaron a Libreville quedando muy satisfecho el embajador americano de su estancia y elogiando especialmente la obra española en la Guinea ecuatorial.—Cifra.

GIGANTESCAS ANTENAS

Barcelona. — Dos antenas, cada una con un peso superior a las 350 toneladas, son esperadas en este puerto, fraccionadas, en cuatro buques distintos, para ser trasladadas a Robledo de Chavela, que se convertirá en la más importante estación espacial del Mundo, una vez aquellas queden instaladas.

Una de estas antenas está destinada al seguimiento de vehículos espaciales no tripulados, del tipo «Mariner» y la otra al proyecto «Apolo» que consiste en mandar un hombre a la Luna. Por medio de esta antena, se mantendrá contacto con la cápsula tripulada.

El traslado de estas antenas a Robledo de Chavela desde Barcelona supone la movilización de más de cien vehículos.

VISITA A ROMEO GORRIA

Madrid.—El ministro de Trabajo ha recibido hoy en su despacho oficial al presidente de la Organización Iberoamericana de Seguridad Social, don Enrique Lasheras Restrepo, quien ostenta asimismo la Dirección general del Instituto Colombiano de Seguros Sociales.—Cifra.

EL SEÑOR SILVA MUÑOZ, EN AYAMONTE

Ayamonte (Huelva).—A primeras horas de la tarde llegó a esta localidad el ministro de Obras Públicas. Después de asistir a un almuerzo en el parador de Turismo, mantuvo una entrevista con las primeras autoridades locales. El alcalde le expuso los principales problemas planteados en Ayamonte.

EL MINISTRO DE OBRAS PUBLICAS EN ISLA CRISTINA

Isla Cristina (Huelva). — El ministro de Obras Públicas ha visitado esta ciudad a la que llegó a las cinco y media de la tarde. Con las autoridades locales, el señor Silva Muñoz ha visitado el puerto y sus instalaciones.

Más tarde, en el Ayuntamiento, el alcalde expuso al ministro el problema principal, La Barra.

REGRESO

Aaiun (provincia de Sahara). Ha marchado para Madrid, después de permanecer una semana en esta provincia, el director general de Plazas y Provincias Africanas.

El director general visitó también la región de Bu Craa, manteniendo conversaciones sobre los servicios que hay que reforzar, así como con las autoridades y nativos principales, que le testimoniaron la adhesión incondicional a España y a su Jefe del Estado.

ACUERDO EN LAS NEGOCIACIONES DE UN CONVENIO HISPANO-ALEMAN

Madrid.—A lo largo de la pasada semana han llegado a feliz término las negociaciones entre una delegación española y otra de la República federal de Alemania, para la redacción de un proyecto de convenio sobre el Seguro de desempleo en beneficio de los ciudadanos españoles que trabajan en dicha República.

Este convenio —cuya firma por el ministro de Asuntos Exteriores alemán, señor Schroeder, está prevista para cuando visite próximamente España— establece que los trabajaores españoles residentes en Alemania tendrán derecho a percibir las mismas prestaciones que se otorgan a los trabajadores alemanes, cuando se encuentran en situación de desempleo. Este seguro abarca en dicho país un máximo de 26 semanas.

Por otra parte, cualquier trabajador español, que sea beneficiario de la prestación del Seguro de desempleo, podrá trasladarse a España y seguir aquí recibiendo las prestaciones a que tenga derecho, a través del Instituto nacional de Previsión, con cargo al organismo alemán competente.

ALONSO VEGA INAUGURA LA NUEVA SEDE DE LA MUTUALIDAD DE FUNCIONARIOS

Madrid. — El ministro de la Gobernación, don Camilo Alonso Vega, inauguró hoy los nuevos locales de la Mutualidad nacional de Administración local, en la calle Londres, número 60.

Pronunciaron discursos alusivos al acto, don Manuel Valdasano y el ministro. El señor Vega glosó las vicisitudes de los jubilados de la Administración local y las dificultades por las que han pasado por la desigualdad de sus retribuciones, siempre parejas con las de las corporaciones de las que dependían. Terminó manifestando que el funcionamiento de esta mutualidad supone una gran mejora para todos estos funcionarios de la Administración local y agradeció a cuantos habían trabajado y puesto su entusiasmo en la creación de dicha Mutualidad.

Asistieron al acto otras personalidades, entre las que se encontraban muchos presidentes de Diputaciones y alcaldes de Ayuntamientos de España.

CHALETS

Paseo La Quinta, amplísimos, huerta 1.000 y 2.000 metros cuadrados, uno con piscina. Otro propio Residencia, Merendero, Bar, etc. Buenos precios.

AGENCIA PALENCIA

Peregrinaciones colectivas de Centros de 1.ª Enseñanza para ganar el Santo Jubileo post-conciliar

Comienzan hoy

Hoy se iniciarán en Burgos las peregrinaciones colectivas de Centros de Primera Enseñanza para ganar las indulgencias del Año Santo, jubileo post-conciliar, en la Santa Iglesia Catedral Basílica Metropolitana.

He aquí el orden completo de esta serie de peregrinaciones:

DIA 9, MIERCOLES,

a las once y media, con misa:

Grupo escolar «Padre Manjón» y escuela «San Pedro y San Felices».

DIA 10, JUEVES,

a las once y media, con misa:

Grupo escolar «Generalísimo Franco», escuela unitaria de Molinillo y escuela parroquial de San Lesmes.

DIA 11, VIERNES,

a las doce, con misa:

Grupo escolar «Argentino» y Escuelas «Sanz Pastor» y «Santocildes».

DIA 12, SABADO,

a las doce, con misa:

Grupo escolar «Generalísimo Franco» y escuelas de «Los Niveles».

Nota.—Los folletos del Jubileo pueden adquirirse en la Catedral, Palacio arzobispal y principales librerías.

Regresan a Burgos el gobernador civil y el presidente de la Diputación

A última hora de la tarde de ayer regresó a nuestra ciudad, procedente de Madrid, el gobernador civil y jefe provincial del Movimiento, don Eladio Perlado Cadavieco.

También regresó en la tarde de ayer el presidente de la Diputación, don Pedro Carazo Carnicero.

La Caridad te llama. No lo olvides.

La Bolsa

Madrid

Comienza la semana con una sesión de Bolsa en que el mercado ha presentado una mayor ampliatud si bien las notas de interés se han centrado de forma especial en los valores bancarios.

CORROS. — Bancario. En el grupo bancario ha destacado hoy, como en sesiones anteriores la gran firmeza de Banco Central con clara demanda para acciones y derechos. Al cierre, asimismo, demanda para Hispano, Banesto, Popular y equilibrio en Ibérico y Mercantil. Papel en Banco Exterior después de su baja de diez puntos.

Eléctrico. Equilibrio en Iberduero, al cierre, Leonesa, Madrileña y Cataluña. Claro papel en Española y Fenosa.

Minero. Fuerte retroceso de Ponferrada que termina ofrecida después de su baja de quince puntos. Equilibrio en Rif y papel en Felguera.

Varios. — Demanda en Ebro, Azucarera y Sniace. Al cierre Aguila termina a 336,50 con demanda a 336. Reacción de Petróleos que termina a 442,50 con papel. Algún dinero para Explosivos al cierre. Equilibrio en Papel, en Hornos y Nueva Montaña. Equilibrio en Telefónica, Campsa. Demanda en Fénix y Tabacalera. Papel, Metro, Fasa , Seat.

BANCOS

Acciones. — Banco Exterior de España, 460; Banco Central, 1.240; Banco Español de Crédito, 1.134; Banco Hispano Americano, 1.000; Banco Ibérico, 741; Banco Popular, 783; Banco Mercantil, 427.

ELECTRICAS

Eléctricas Leonesas, 114; Eléctricas Reunidas de Zaragoza, 161; FECSA de 1.000, 264,50; FENOSA, 290; H. Española, 349; Iberduero, ord., 436; Sevillana de Electricidad, 223; Unión Eléctrica Madrileña, 234.

VARIOS

El Aguila, 336,50; Azucarera Española, 108; Ebro, 464; Dragados y Construcciones, 364; Inmobiliaria Metropolitana, 205; Urbis, 129; Minas del Rif, 168; Duro Felguera, 56; Ponferrada, 475; Campsa, 183; Tabacalera, 194; Explosivos, 144; Española de Petróleos, 442,50; Resinera Española, 190; Fénix, 3.950; Hornos de Vizcaya, 75; SEAT, 283; FASA, 558; Nueva Montaña Quijano, 199,50; Telefónica, 169; Fefasa, 76; Sniace, 171; Metro Madrid, 182.

Banco de Santander

BANCA-BOLSA-CAMBIOS
CAJA DE AHORROS
Espolón 12 — BURGOS

Negativa de Johnson a una propuesta de De Gaulle

(Viene de primera página)

OPOSICION

Bruselas. — Los socialistas belgas se han negado hoy a aceptar al primer ministro designado, Paul Venden Boeyant, como jefe de una nueva coalición bipartidista, haciendo todavía más profunda la crisis política del país, que ya dura 26 días.

HUELGAS

Roma.— Se inició esta mañana en Italia la huelga general de 24 horas de los trabajadores de la construcción.

Participan en el paro setecientos mil obreros.

Se han adherido a la huelga las tres centrales obreras italianas dirigidas por socialistas y comunistas, demócratas cristianos y social demócratas.

También iniciaron una huelga de cuarenta y ocho horas los empleados de la Cruz Roja italiana. Para mañana hay anunciados varios paros de distintas actividades.—Efe.

EL "DESARME"

Ginebra.— Rusia ha acusado a Estados Unidos de negarse a firmar un pacto de prohibición de las pruebas atómicas subterráneas porque desea fabricar nuevas armas nucleares.

El delegado ruso dijo que la Unión Soviética está dispuesta a firmar tal acuerdo en cualquier momento pero con la condición de que "no haya inspecciones" añadiendo que los medios nacionales de detección y comprobación son suficientes.

El delegado norteamericano deploró la postura adoptada por el delegado ruso y a continuación hizo un llamamiento a Rusia para que se adhiera "a una demostración de destrucción de armas atómicas" diciendo que el material fisible que se obtenga de esta destrucción, sea empleado en propósitos pacíficos.—Efe.

«CASTILLA» COLOR DE MODA

París. — La comisión internacional del color textil recomendará a los creadores de la moda femenina, con vistas a la temporada de otoño-invierno 1966-67, entre otras, una tonalidad de amarillo-azufre, que lleva el nombre de "Castilla" y ha sido presentada por el "Instituto coordinador de la moda española".

El tiempo

Madrid. — Durante las últimas veinticuatro horas ha permanecido el cielo despejado o muy poco nuboso en toda la Península y Baleares, con temperaturas relativamente altas. Se han registrado algunas nieblas o neblinas en el Cantábrico, cabecera del Ebro, puntos aislados del Duero y litoral catalán. En Canarias la nubosidad ha sido más abundante, con algunas lloviznas débiles.

Predicción para el miércoles día 9: Buen tiempo con cielo poco nuboso en la Península y Baleares. Se formarán bancos de niebla o neblina en el golfo de Vizcaya, cabecera del Ebro, puntos aislados de las dos mesetas y litoral catalán. Las temperaturas mínimas serán inferiores a los cero grados centígrados en numerososo puntos de las dos mesetas y mitad alta del Valle del Ebro. Continuará el cielo nuboso en Canarias, con riesgo de alguna llovizna débil.

Las temperaturas extremas correspondieron a Huelva con 22 grados y a Soria con cuatro grados bajo cero. Las de Madrid fueron de 4 a las 14,00 horas y de 3,2 grados a las 7,30 horas.

Reunión de la Comisión Permanente del Consejo provincial de Trabajadores

Acordó agradecer al ministro de Industria sus recientes manifestaciones relativas a proyectado oleoducto de la Lora a Santurce

En la Casa Sindical ha celebrado su acostumbrada reunión mensual la Comisión permanente del Consejo provincial de Trabajadores, estando presidida la misma por el presidente de dicho Consejo, don Miguel García Ortiz. Con el vicesecretario de Ordenación Social y la totalidad de los miembros de la Comisión, asistieron al acto el director de la Escuela Sindical, don Jesús María Jabato Saro y los letrados asesores de las secciones sociales de Sindicatos provinciales.

A lo largo de la sesión fueron tratados diversos problemas de sigular interés que afectan particularmente a los trabajadores de esta capital y provincia.

Por la Comisión se acordó dar la máxima publicidad a través de la Prensa y de todos los medios de información disponibles, de la reciente sentencia del tribunal central de Trabajo, relativa a los salarios que han de percibir los trabajadores mayores de dieciocho años, aun cuando éstos figuren como aprendices, cuyo salario ha de ser como mínimo de sesenta pesetas. También se resolvió sea difundida otra resolución de dicho tribunal central sobre la dote matrimonial para todas las obreras que con motivo de matrimonio cesen en sus empresas, aun cuando las reglamentaciones correspondientes no hagan mención a la percepción de dicha dote.

Planteados diversos problemas relacionados con la seguridad e higiene en el trabajo, la Comisión acordó solicitar de la Inspección de Trabajo extreme sus medidas al objeto de evitar que ciertos trabajos que revisten un peligro inminente, sean realizados en condiciones de seguridad que eviten posibles accidentes, que, en otro caso, serían irremediables. Respecto al particular, el vicepresidente del Consejo propone solicitar se pongan en vigor lo antes posible las conclusiones del I Congreso de Medicina Social Agraria y Prevención de Riesgos y Accidentes de Trabajo en el Campo.

Los vocales de la comisión permanente hacen patente su desagrado por los retrasos y retenciones que sufren algunos convenios colectivos, a pesar de haberse llegado a un acuerdo de las partes, cuyos retrasos traen consigo considerables perjuicios de orden económico para los trabajadores afectados.

El director de la Escuela Sindical dio cuenta a los reunidos del caso especial que concurre en varios obreros en paro de Villadiego, que actualmente se encuentran realizando un curso de fontanería en el pueblo de Villegas. Después de estudiarse el caso, se acordó interesar de los organismos competentes se adopten las medidas necesarias para solucionar rápidamente el problema de estos trabajadores.

Finalmente, el señor García Ortiz, propuso y así se acordó por unanimidad hacer constar al Excmo. señor ministro de Industria, el agradecimiento del Consejo de Trabajadores por las manifestaciones hechas recientemente al Excmo. señor gobernador civil de la provincia, desmintiendo las noticias aparecidas en la Prensa en torno a la construcción de un oleoducto a la costa y haciendo constar que en cuanto al refino del petróleo del campo de la Lora, nada se hará sin contar con Burgos.

La ponderación de las palabras del ministro de Industria, dan a nuestra provincia un amplio margen de esperanza en torno a tan importante tema.

El Consejo provincial de Trabajadores, haciéndose eco del sentir general del mundo laboral burgalés y a tenor de dichas manifestaciones, queda a la expectativa en relación con el mencionado tema.

TRASPASOS

Locales cualquier negocio, Bar - Comidas. Cafetería elegante centriquísima, Confecciones, Cantinas, Almacenes Vinos, Ultramarinos. Todos zonas comerciales. Su negocio, cualquier negocio, en

AGENCIA PALENCIA

ESCAPARATISTA

o dibujante experto en decoración de escaparates, que quiera colaborar en importante firma local, se necesita. Si se cree capacitado, llame o escriba a:

MARIANO RICO ★ Publicidad
Teléfono 3906. - San Juan, 41, 3.º
BURGOS

SUCESOS

LAS LLUVIAS TORRENCIALES CAUSAN CUATRO MUERTES

San Pablo (Brasil). — Cuatro muertos han provocado, hasta ahora, las lluvias torrenciales que caen sobre la ciudad y la zona Sur de Brasil.

En San Pablo se encuentra dificultada la distribución de gas por haber resultado afectadas las tuberías de conducción y en Río, algunas colinas amenazan con derrumbarse después de veinticuatro horas de ininterrumpidas lluvias.

Decenas y decenas de personas han visto desaparecer sus hogares bajo las inundaciones producidas por la lluvia.

ACCIDENTE DE TRABAJO

Igualada.—En accidente de trabajo ocurrido en una factoría de curtidos ha resultado muerto el obrero Antonio Roldán Serrano, de 25 años de edad.—Cifra.

LE CAE ENCIMA UNA PILA DE CHAPAS Y RESULTA MUERTO

Málaga.—José Avila Cano, de 41 años, obrero de una factoría de muebles metálicos, resultó muerto al caerle encima una pila de chapas que estaba cambiando de lugar.—Cifra.

PERECEN AHOGADAS DOS PERSONAS

Oviedo. — Miguel Menéndez Arroyo, de 34 años y Evelio Pérez, de 21, aficionados ambos a la pesca, murieron en accidente marítimo.

En el pueblecito de Novellana de Cudillero, tomaron una lancha para pescar. Horas después la embarcación fue encontrada en la playa, vacía, a donde las olas la habían arrastrado, por lo que se supone que sus tripulantes perecieron ahogados.

FUERTE TERREMOTO AL NORDESTE DE TURQUIA

Estambul. — Un fuerte terremoto ha sacudido a primeras horas de hoy los pueblos de la provincia de Erzerum en el Nordeste de Turquía.

Han perecido quince personas y otras han resultado heridas pertenecientes a cuatro pueblos en los cuales han quedado destruídas doscientas treinta casas.

RESUMEN DE ACCIDENTES

Madrid—Cinco personas han resultado muertas en diferentes accidentes ocurridos en distintos puntos de España en el curso de las últimas horas.

En Málaga, la niña de tres años María Prudencia Calderón Negro fue arrollada por un automóvil.

—En Alginet (Valencia), falleció José Iranzo Segura, de 67 años de edad, al ser arrollado por un camión cisterna.

—En La Coruña pereció ahogado cuando pescaba percebes, José Barreiro Morales, de 39 años, casado.

—En Torrelavega dejó de existir Francisco Sañudo Crespo, de 59 años de edad, al sufrir un golpe con una caldera, en una fábrica de Hinojedo.

—En Toledo resultó muerto el operario Andrés Cerezo Gómez, de 15 años, al caer sobre las aspas de un molino aspirador de una fábrica de cerámica en Cobejo.—Cifra.

Fraga Iribarne y el embajador de EE. UU., en Palomares

(Viene de primera página)

na temperatura y agradable estado del mar, el ministro de Información, acompañado del jefe de la Región Aérea del Estrecho, teniente general Llop, embajador de EE. UU., señor Revenga, del Ministerio de Asuntos Exteriores y los señores don Carlos Santís y don Carlos Mendo, de la agencia Efe, tomaron un baño de unos diez minutos de duración. El agua estaba a unos veinte grados en esos momentos, en la misma zona del «campamento Wilson» de Palomares. Una verdadera batería de cámaras fotográficas y de cine y televisión captó las imágenes del baño de estas personalidades.

A primera hora de la mañana, en la playa de Mojácar, el embajador norteamericano, con sus hijos Mary Luz y Darío y los hijos del ministro de Información y Turismo, Maribel y José Manuel, se bañaron también.

Los ministros españoles, el embajador norteamericano y personalidades de su séquito asistieron a mediodía a una comida inaugural del nuevo parador nacional «Reyes Católicos», en Mojácar.

INAUGURAN UN PARADOR NACIONAL

Mojácar (Almería).—Los ministros de Información y Turismo y Aire, españoles, y el embajador de Estados Unidos en Madrid han inaugurado el nuevo parador nacional de turismo "Reyes Católicos". Está cerca del mar, a dos kilómetros de Mojácar y noventa de Almería, y las obras de este alojamiento han costado 23 millones de pesetas, y la decoración y el mobiliario otros cuatro millones de pesetas.

Se pronunciaron discursos en los que se puso de relieve la estrecha hermandad existente entre España y Estados Unidos. El embajador americano se refirió al accidente ocurrido en Palomares el 17 de Enero y elogió la conducta de los habitantes.

REPERCUSION EN LA PRENSA NEOYORKINA

Nueva York.—La Prensa vespertina neoyorkina destaca, en general, las informaciones sobre la presencia en Palomares (Almería) del ministro español de Información y Turismo, don Manuel Fraga Iribarne y del embajador norteamericano en Madrid, Angie Biddle Duke.

Destacan también que ambos se bañaron en dicha playa y que aquellas aguas no encierran peligro alguno para los futuros turistas.

EL SEÑOR FRAGA REGRESA A MADRID

Madrid.—El ministro de Información y Turismo ha llegado a Madrid esta tarde a las siete y media en avión, de regreso de Palomares y Mojácar, de la provincia de Almería.

NUESTROS TELEFONOS:
REDACCION 1280.
ADMINISTRACION 7148.

Los arquitectos D. Gabriel Alomar y D. Luis Menéndez Pidal, condecorados

Madrid.—El ministro de Educación Nacional impuso la gran Cruz de Alfonso X el Sabio a los arquitectos del Patrimonio Nacional don Gabriel Alomar y don Luis Menéndez Pidal en acto celebrado este mediodía en el salón Goya de dicho Ministerio.

El señor Lora Tamayo hizo una semblanza de los dos condecorados destacando la labor de ambos en sus cargos de arquitectos del Patrimonio Nacional, contestándole los galardonados con frases de agradecimiento.

Una columna de mármol en el mismo lugar donde fue asesinado Kennedy

Dallas. — Se va a erigir una columna de mármol con una placa conmemorativa del asesinato del presidente Kennedy en el mismo lugar en que fue abatido por los disparos el 22 de Noviembre de 1963.

REPRESENTANTE

preferiblemente Sra. o Srta. dispuesta a viajar con coche propio en las provincias de Burgos, Santander, Palencia, León y Zamora, para visitar Corseterías y Mercerías. Esc. Apartado 1738. BARCELONA

Constructores de obras

Vendemos caseta madera, propia para guarda y recogida útiles de trabajo.
S. A. de Abonos Medem
General Mola, 12

IMPORTANTE EMPRESA

Muy introducida maquinaria hostelería desea nombrar
Concesionario
para Burgos y provincia. Dirigirse por escrito al núm. 5.021. — Alas. Avd. Generalísimo, 30. Madrid.

Se pintan fachadas

Avisos: Telf. 1558

CAMPOFRIO
Sección personal

Se precisan para CAMPOFRIO mecánicos, ajustadores, soldadores, chapistas y oficiales electricistas.
Sueldo a convenir.
Interesados dirigirse a Campofrío, Carretera de Logroño s/n.
Burgos, 4 de Marzo de 1966.
(Registro Oficina de Colocación núm. 253).

Importante fábrica de sostenes

necesita representante para Burgos y provincia. Indispensable servicio militar cumplido y posea vehículo. Dirigirse a Mario Ramírez Yáñez, Antares, 49. Alicante.

OFICIAL SEGUNDA

de cerrajería, especialista mueble cocina. Informes: GAMONAL, S. L., Casa La Vega, 7 y 9. Teléfono 5840-858.
(Registro Oficina Colocación núm. 198).

CAMPOFRIO
Sección personal

Se precisan para CAMPOFRIO aprendices de edad comprendida entre 14 y 16 años.
Los aspirantes tendrán oportunidad de aprender oficios tales como mecánicos, charcuteros, conserveros, matarifes y otros propios de la Industria.
Aquellos que lo merezcan, recibirán además formación especial para llegado el momento, convertirse en agentes de venta, oficiales administrativos, etc.
Interesados dirigirse a Campofrío, Carretera de Logroño s/n.
Burgos, 4 de Marzo de 1966.
(Registro Oficina de Colocación núm. 264).

GUIA FACULTATIVA

José Luis Rica Rica
Parto dirigido y psicoprofiláctico. — Enfermedades y operaciones de la mujer
Consulta. de 11 a 2 y de 4 a 6
Vitoria, 21, 1.º. Izqda. — Tl. 4771

José María Rodríguez Olive
ODONTOLOGO
Avenida del Cid, 10 (FEYGON)

A. López Gómez
GARGANTA NARIZ y OIDOS
Consulta de 11 a 3 y de 4 a 6
Espolón, núm. 23. — Teléf. 8577

S. Iñigo
Médico-oculista
Consulta de 11 a 2 y de 5 a 7
Laín Calvo. 12, 1.º — Tel. 1311

C. Rodríguez Sáez
OCULISTA
Consulta de 11 a 2 y de 5 a 7
Héroes del Alcázar 1
Teléfono 7063

José María Aragüés
MEDICO ODONTOLOGO
Queipo de Llano, 2 — Tel. 5378

Jerónimo Iglesias Lucas
MEDICO DENTISTA
Consulta: de 11 a 2 y de 5 a 8
Mil Viviendas, 19, 1.º (bloque 7)

José Alonso
MEDICINA INTERNA
CORAZON Y NUTRICION
RAYOS X
Consulta. de 12 a 2 y de 5 a 7
Espolón, 24. — Teléfono 1915

I. LOPEZ SAIZ
ENFERMEDADES MENTALES Y NERVIOSAS
Consulta de 12,30 a 3
Plaza Santo Domingo de Guzmán, 8, 1.º

F. Martín Narassa
MEDICO ODONTOLOGO
C/ Madrid 4, 1.º Dcha. Tel. 8119
Consulta de 4 a 8

LENTILLAS INVISIBLES
IZAMIL LAIN CALVO 28

M.E.C.D. 2017

MIRANDA

La fuente del «Apolo» ha sido instalada en la Plaza del Mercado

AGRACIADOS

Las tómbolas instaladas en el real de la feria sortearon el pasado domingo los premios extraordinarios.

El premio de la tómbola de los jamones correspondió a los propietarios del Bar Capri, que se llevaron un lote de regalos valorado en más de diez mil pesetas.

La otra tómbola instalada en el Dos de Mayo sorteaba un televisor, que fue a parar al domicilio de José Luis Corcuera. A todos ellos nuestra enhorabuena.

FUGA

Se ha producido una fuga de agua de la conducción de abastecimiento de la ciudad en la calle de Saturnino Rubio. Al menos allí se están haciendo las zanjas para su localización. Las viviendas limítrofes se han quedado sin agua, mientras que las lonjas de los edificios del sector han quedado inundadas por el líquido elemento.

PARTIDO DE FUTBOL ENTRE CASADOS Y SOLTEROS

Para el día 19, festividad de San José se ha organizado un gran partido de fútbol entre dos equipos, uno de casados y otro de solteros pertenecientes a la «peña» del Bar Mirandés. Se jugará en el campo de la RENFE

Los beneficios que se logren en este partido irán a parar —como en años anteriores— a las arcas del Hospital-Asilo de Santiago.

Para este encuentro, dado su carácter benéfico serán suprimidos todos los pases de favor.

El pasado año el choque entre casados y solteros quedó en empate, después de tres partidos, lo que indica la igualda de fuerzas entre los «papis» y los no «papis». Habrá que ir, aunque sólo sea por pasar un buen rato y contribuír a una buena obra.

LA FUENTE DEL APOLO

La fuente del Apolo, de la que tantas veces nos hemos preocupado, ha quedado instalada en la Plaza del Mercado, en cuanto a su parte ornamental. Respecto al manantial, debía surgir en la rinconada de la calle del Oroncillo, donde se ha hecho el correspondiente desmonte para que el agua fluya con potencia. Ya está instalado el caño por donde ha de salir el agua. Ya tenemos la tubería. Lo que falta es precisamente el agua, que no sabemos por qué todavía no está a disposición de los usuarios.

NOTICIAS CORTAS

— Ayer, niebla y frío intenso por la mañana. Después, el sol a raudales, lo que trajo como consecuencia que se llenasen de niños y mamás las calles y paseos. Un día extraordinario. Hasta se vieron las primeras moscas.

— Los aficionados al fútbol, —que somos muchos— confiamos en que el Mirandés salga del apuro, si continúan alineándose los juveniles mirandeses.

— El Moto-Club Mirandés —una pena— volvió a perder dinero en la última prueba celebrada. Mal asunto.

CONVALECIENTE

Ayer tuvimos ocasión de saludar a don Antonio Alvarez Valdivielso, que se encuentra convaleciendo de una delicada operación quirúrgica. Después del grave peligro se halla ya en franca mejoría. Nos alegramos.

NECROLOGICAS

En los pasados días fallecieron en nuestra ciudad don Alberto López de Asso, don Eugenio de Gonzalo Losa y don Gregorio de Blas Gil.

A sus familiares, nuestro más sentido pésame.

TORNEO DE FUTBOL JUVENIL

El domingo comenzó en nuestra ciudad el II Torneo Escolar de fútbol juvenil.

Animación y alegría entre la chiquillería en el campo de fútbol de la RENFE y en los del colegio de los Sagrados Corazones, donde se disputa este torneo.

Gratamente interesante era ver en el parque deportivo del colegio disputarse cinco encuentros simultáneamente y todos con un ardor y un coraje que el señor Villalonga los quisiera para sus seleccionados en el mundial de Londres.

Lástima que Miranda no disponga de una ciudad deportiva semejante para la práctica del deporte, tan necesario entre la juventud, que tan pocas distracciones adecuadas a sus años encuentra en la ciudad. Sería la propia ciudad la más beneficiada con ello. En fin, todo llegará. Sabemos que el Excelentísimo Ayuntamiento de la ciudad, así como el Frente de Juventudes y alguna otra entidad local han prometido su ayuda en este sentido y estamos seguros de que pronto se dejará sentir entre los buenos aficionados al deporte mirandés.

Vaya nuestra felicitación a los organizadores de este torneo, especialmente al señor Bastida que ,con su afición, entusiasmo y desinterés, ha puesto en marcha este tinglado futbolístico que ha llenado, al menos por unos meses, una de las más apremiantes necesidades de nuestra populosa ciudad. Bien es cierto que le han apoyado en todo momento un grupo de «Quijotes del deporte», entre los que hay que destacar a los Padres Blancos y Negros que desde el primer momento han prestado todo su apoyo moral y efectivo y han hecho que se llegue a realizar este segundo torneo de fútbol.

Resultados de los encuentros: San Francisco, 1; Aguila, 1. Kostkas, 4; Infantil Mirandés, 0.

Estudiantes, 2; Sporting, 2.

Deportivo SS. CC., 11; Ancla, 0.

Cachorros, 6; S. Antonio, 0. Descansó «Fefasa».

Es muy grande la diferencia entre unos equipos y otros. Hubiese sido más interesante agruparlos en dos categorías distintas. La próxima vez seguramente se subsanarán estas deficiencias. Por ahora ya se ha hecho lo más importante.

FARMACIA DE GUARDIA

Corresponde de guardia en el día de hoy, a partir de las once de la noche, a la farmacia del licenciado señor Requejo, de Real Aquende, 41.

CARTELERA

Novedades.— «Kilómetro 12» (3).

Avenida.—«La copla andaluza» (3).

Hogar del Productor.—«Lady Hamilton» (3).

A PEQUEÑA EMPRESA

OFREZCO COLABORACION COMERCIAL-ADMINISTRATIVA CON APORTACION CAPITAL. ESCRIBIR AL NUMERO 674. — ALMIRANTE BONIFAZ, 3. — BUZON NUMERO 5. — BURGOS.

BELORADO

Pródiga en acontecimientos de tipo social y familiar ha sido la quincena antecedente en nuestra villa.

En la parroquia de San Pedro fue regenerado con las aguas bautismales un hijo de don Jerónimo del Campo, maestro nacional de esta villa, y de su esposa doña Rosita Carrasco del Campo. Al neófito —que fue apadrinado por su tía doña María Elena Carrasco y por don Luis Castroviejo— le fueron impuestos los nombres de Luis Jerónimo. Finalizada la ceremonia religiosa, todos los invitados fueron delicadamente obsequiados en casa de los padres.

—Por los señores de Melo-Acha, y para su hijo José Luis, maestro nacional de esta villa, ha sido pedida a los señores de Peña-Moreno la mano de su encantadora hija Araceli.

Entre los novios —ambos de conocidas familias beliforanas— se han cruzado los regalos de rigor. La boda se celebrará en el próximo mes de Junio. Sea enhorabuena.

—El lunes, día 28 celebró sus bodas de oro el matrimonio formado por don Demetrio Grijalba García, industrial de esta plaza, y su esposa doña Juliana Sancho Uruñuela; y al mismo tiempo las de plata don Eliodoro Grijalba, hijo del citado matrimonio y su esposa doña Rufina Santaolalla. En la misa —que fue oficiada por el reverendo don Salvador Navarro, rector del Seminario y canónigo de la Catedral de Jaca— hizo su primera comunión la nieta del primer matrimonio María del Carmen.

Con motivo de tan fausto acontecimiento los señores de Grijalba fueron acompañados en día tan memorable por sus ocho hijos y otros tantos hijos políticos, así como por sus 16 nietos. Terminada la misa se cantó una salve en la ermita de Belén en acción de gracias; todos los pobres de la localidad fueron obsequiados con un pan y, acto seguido se reunió toda la familia en fraternal comida admirablemente servida por "Casa Jorge". Los señores de Grijalba recibieron muchas felicitaciones, a las que unimos la nuestra muy sincera.

PEQUEÑA UNIVERSIDAD

Se encuentran en pleno funcionamiento en esta villa unos cursos para adultos o "pequeña Universiad".

Todos los días, de 8 a 10 de la noche se reunen en el grupo escolar unos 40 jóvenes que reciben clases de cultura general y, en días alternos, tienen igualmente charlas y conferencias a cargo de personas relevantes de la localidad. Mucho nos congratulamos de que este plantel de jóvenes sienta inquietudes de perfección cultural en todos sus órdenes y de ponerse a la altura que los nuevos tiempos exigen.

El corresponsal

ARANDA

Mayor ritmo a las obras del nuevo puente sobre el Duero

Ante la proximidad de la puesta en marcha del ferrocarril directo Madrid - Burgos y en el período de repaso de las obras que hace años se construyeron con tal fin, el Ministerio de Obras Públicas ha ordenado la aceleración de la terminación del airoso puente sobre el río Duero, cuyo arco principal tiene 65 metros de luz.

A partir de la primera noticia que dimos de estas obras, que ya estaban cuando la visita del director general de Transportes en el mes de Agosto del año pasado, estas obras de reforzamiento de indicado puente han seguido su marcha lenta pero constante, interrumpidas por las crecidas del río que este año han revestido un carácter extraordinario, continuando la inyección que se está efectuando al referido puente para su mejor consolidación para las vibraciones y enormes pesos que ha de sufrir con el moderno material ferroviario y las grandes velocidades.

En la actualidad se encuentra el arco principal del puente descubierto en su parte superior y en la inferior se ve una armazón de madera, sin duda para la sustentación del hormigonado de refuerzo que se inyecta, teniendo entendido que la estructura y configuración del magnífico puente no perderán respecto a su estado anterior.

La realización de estas obras se vienen efectuando callada pero firmemente. Dos potentes grúas están situadas en la parte superior, atendiendo a todas las necesidades de las obras, esperando que, con el buen tiempo, sin entorpecimientos como los originados últimamente por las turbulentas aguas del Duero, se imprimirá a las mismas un mayor ritmo para que su terminación sea lo más rápida posible, dado el interés que existe por la puesta en circulación de la línea en todo su recorrido.

CORTES DE LUZ

Durante el día de hoy, martes, parte de nuestra población ha permanecido sin luz durante las horas diurnas, a causa de la sustitución de cables que se están realizando en varias calles.

Este corte obligado ha afectado a muchas industrias con la consiguiente pérdida económica originada por fuerza mayor.

Esperamos que estas obras, tendentes a mayor refuerzo con vistas al futuro no se prolongarán muchos días.

NACIMIENTOS

Durante la última semana se han registrado los siguientes nacimientos: María de los Angeles Rojo Cuadrillero, hija de Narciso y María de los Angeles; María de los Angeles Cristóbal Bartolomé, hija de Francisco y Amparo; Angel Rojo Santos, hijo de Francisco e Hilaria; María de los Angeles Hernando Camarero, hija de Cecilio y María; María Luisa Peña Luquero hija de Lorenzo y María Luisa, Rocío Jiménez Fernández, hija de Arsenio y María de los Angeles. Como puede verse, la pasada semana ha predominado el nombre de Angeles tanto en los nacidos como en los padres de los mismos y que entre seis nacimientos no ha habido más que un solo varón.

MATRIMONIOS

Durante el mismo período de tiempo, se han registrado los siguientes matrimonios:

En la iglesia parroquial de Santa María, han contraído matrimonial enlace los jóvenes Dionisio Pastor Herrero y María de las Nieves Acosta Velasco.

En la de Santa María, Antonio Cuñado Gayubo y Carmen Soto Gómez

En la misma iglesia parroquial, los jóvenes Adolfo Soto Gómez y Purificación Miguel de la Torre.

En la ermita de Nuestra Señora de las Viñas, los jóvenes Emilio-Lino Ramón Fernández y María del Pilar Rojo de la Fuente.

Tanto a los contrayentes como a sus familiares, enviamos nuestra sincera enhorabuena

DEFUNCION

En Madrid ha fallecido la señorita arandina Purificación López Romeral, cuyos restos han sido trasladados a esta población.

A sus desconsolados primos don Alejandro y doña Isabel de la Higuera y demás familiares, acompañamos en su justo dolor.

FARMACIA DE GUARDIA

Le corresponde hoy de guardia a la farmacia de don Indalecio de las Heras sita en la calle de Arias de Miranda número 38, teléfono, número 146.

RADIO JUVENTUD

Programa para hoy.— 9,00. Apertura. 9,05. Dios en sus santos. 9,10 Bachillerato radiofónico. 9,40. Folklore de España. 10,00 Temas para el recuerdo. 10,15. Bolsa de compra. 11,00. Servicio informativo de Radio Nacional. 11,05 La novela de la mañana. 11,30. Radiosistema. 12,00. La hora del ángelus y lectura del programa de mediodía. 12,05. La zarzuela. 12,45. Aperitivo con música. 13,00. Kiosco de Prensa. 13,15. Confidencias. 13,45. Música para vosotras. 14,05. Microdisco. 14,10. Disco-sonrisa. 14,20. Información cinematográfica. 14,30. Conexión con Radio Nacional de España. 14,45. Antena de la actualidad. 14,50. Corresponsales de Radio Juventud. 14,55. Cartel de avisos. 14,57. Informaciones meteorológicas y necrológicas. 14,59. Caja de pérdidas. 15,05. Sobremesa musical 15,20. Música del oyente. 16,00. Teleobjetivo. 16,30. Cierre de la emisión. 19,00. Apertura. 19,05 La novela de la tarde.. 19,30. Radiosistema. 20,00. Ondas escolares. 20,15. Páginas musicales. 20,30 La ballena alegre. 21,00. Música del oyente. 21,25. Voz juvenil. 21,30. Radiodeporte 22,00. Conexión con Radio Nacional de España. 22,15. Resumen del día. 22,25. Historia del cine español. 22,55. Luces para el camino. 23,00. Lectura de programa y cierre de la segunda emisión.

ANUNCIOS Económicos

Estos anuncios se reciben en nuestra Administración (calle Vitoria, 13, teléfono 7148), de NUEVE de la mañana a DOS de la tarde y de CUATRO de la tarde a OCHO MENOS CUARTO de la noche, así como en todas las Agencias de publicidad.

PRECIO: 8 pesetas hasta diez palabras. Cada palabra más, 0,80 pesetas.

ALQUILERES

PISO cuatro habitaciones, baño soleado, amueblado próximo Capitanía, temporada, uno dos años. 4.000 pesetas. Prigo Moneda 13

ALQUILO piso céntrico para oficina o vivienda. Razón: Calle Madrid 28.

AUTOMOVILES Y ACCESORIOS

ALQUILER coches sin conductor. Joyería Gadema. Paloma, 41. Teléfono 5047

ALQUILER sin conductor: Seat 1.500 1.400—C y 800—D. Gordini. Renault 4 L. Dauphines. Servi-Auto Informes: Calzados Luis Almirante Bonifaz, 11. Teléfonos 3535 y 1133.

ALQUILER sin conductor: Seat 1.500 1.400 C. 600 D Ondine GARAJE TURISMO. Calle Vitoria 29. Teléfono 5594.

COCHES sin conductor Seat 600. Ondine, nuevos. San Juan, 12. Santa Clara 57, interior. Teléfonos 2904 - 1473.

SE ALQUILAN coches sin conductor San Juan 19 y Pisones, 13. Teléfonos 3142 y 1147.

AUTOS Pereda. Alquiler sin conductor. Dauphine, 600 D. Teléfonos 6555 y 3703.

COCHES de alquiler sin chofer. «Arconada». Calzadas 38 Telf. 4795.

ALQUILER sin conductor. Barriocanal (hijo). San Julián, 5. Teléfono 5740-607.

COCHES sin conductor Seat 600—D. Ferama. Asunción de Nuestra Señora, 1. Teléfonos: 3364 y 5740-614.

AUTOS «Catedral» alquiler sin conductor. Estrene Simca 1.000 gran lujo; Renault 8; 4-L; Seat. Accesorios Báñez, Avda. Cid, 15. Teléfonos 6431-5115.

AUTOS Catedral sin conductor. Simca 1.000 Lujo, R-8, 4-L, Seat.

AUTOS Catedral. Llana Afuera, 11. Avenida Cid, 15. 6431, 1096.

MICROBUS para viajes taxis, desde 3 a 15 plazas Teléfono 4777

EXCURSIONES microbuses Europa, 6, 9, 18 plazas. Teléfonos 5740-651 y 7172

AUTO-ESCUELA de conductores «Rivar». Alquiler coches sin chofer Teléfonos 38 56 92. Briviesca.

CULATAS para vehículos de producción nacional. Amplio surtido. Comercial Velo-Moto Teléfono 6946. Precios sin competencia.

CINTURONES de seguridad. Imprescindible en su automóvil. Instalamos en el acto. Teléfono 6968

SEAT 600-D Formichetta Siata. Entrada 28.250,55. Ruera. Vitoria 19.

ALFA Romeo Perkins. Entrada 50.312,56 Ruera. Vitoria. 19.

AVIA 2.500. Entrada 57.102,55.

AVIA 4.000 Entrada 63.401,28. Ruera. Vitoria 19

ENGRANAJES cambio y diferencial. «Continental Auto S. A.». Madrid 1.

RETENES, crucetas, rodamientos, etc. Completo surtido. «Continental Auto, S. A.»

TRANSPORTISTA economice con un motocarro «Trimas». Más potencia. Más carga. Más seguridad. ENTREGA INMEDIATA. Garaje Turismo. Vitoria núm. 29.

VENDO Seat 1400, siete plazas. Angel Arrabal. Villanueva de Gumiel.

VENDO Seat 1400 B en buen estado, precio 25.000 pesetas Villarcayo, núm. 12 y 14. Almacén.

VENDO magnífico «Dauphine». Impecable de todo. Calzados Mariscal. Queipo de Llano, 5.

VENDO Simca Aronde familiar, como nuevo. Auto Ibérico Burgos.

REMOLQUE cuatro ruedas para camioneta. Ruedas Vespa, capacidad 400 Kgs., adaptable cualquier clase carga. Informes esta Administración.

SE VENDE Morris Minor 8 HP., en buen uso. Informes: calle Calderón de la Barca, número 4, 2.º, habitación 12.

SE VENDE Seat 600 D. Teléfono 5612.

FURGONETA Citroen 2 HP., vendemos o cambiamos por coche. Hermanos Fuente. San Pablo, 18.

RENAULT 4-L Super, 6 meses uso, vendo. San Julián, 3, 1.º, dcha.

SEAT 600, exentos, bien de todo, impecables, vendo. Horacio. Bar Pozano.

DKW ganadera, buen precio. KDW Furgón, magnífico estado, vendo. Horacio. Bar Pozano.

COLOCACIONES

SE NECESITA chica para servir. Informes: Vitoria, 27, 1.º izqda.

SE NECESITA chico de 15 a 17 años. Tejidos Revilla. Cardenal Segura núm. 1.

SE NECESITA aprendiz. Confecciones Garrido. (O. C. 257).

MUCHACHA fija o externa, se necesita. San Juan 22, 1.º dcha..

SE NECESITA chica con informes. Miranda, 5, 1.º, dcha.

ESTUDIANTES, ganen dinero. Apartado 14.742. Madrid (4 sellos 0,25).

TECNICOS fábrica Polo necesitan señora que conozca obligaciones. Dirigirse: San Juan 42, 1.º, izqda. Teléfono 7242

CHICA se necesita para Eibar, viajes pagados. Razón Ubicha, 5, 3.º, izqda.

SE OFRECE joven 15 años, mantenido. Informes esta Administración.

SE NECESITA asistenta. Avda. del Cid, 43, 3.º, izqda. De 12 a 6.

SE OFRECE joven con furgoneta propia, para cualquier reparto o negocio. Informes Administración.

CHICO de 14-16 años, para comercio ultramarinos. Almirante Bonifaz, núm. 8 (Registrado Oficina de Colocación núm. 290).

NECESITO chico o persona mayor por las mañanas, para servicio de huerta y animales. Razón: Teléfono 2316.

NECESITO tornero y aprendices. Razón: taller Gómez García. Avenida del Cid 63. (Registrado Oficina de Colocación núm. 255).

NECESITO aprendiz adelantado y aprendiz. Electricidad Automóvil. Madrid, 79.

SE NECESITA chica poca familia. Santander, 17, 2.º.

SE NECESITA asistenta. San Lesmes, 1, 2.º, izqda.

SE NECESITA chica. Buen sueldo. Llamar teléfono 5124.

SE NECESITA oficial peluquero, especializado en esculpido navaja. Sanz Pastor, 10. Barbería. (Registrado O. Colocación número 238).

SE NECESITA barman. San Gil, núm. 8. (Registrado Oficina Colocación núm. 260).

NECESITAMOS administrativo de obra. Informes en Avenida General Vigón. Escuela Magisterio. (Registrado Oficina Colocación, núm. 262).

DEPENDIENTE conozca trato con público se precisa. Presentarse en Publicidad «Mentor». Carnicerías, 2. (Registro Oficina Colocación núm. 168).

NECESITO chica sepa cocina. Vitoria, 19, 2.º, izquierda.

ASISTENTA se necesita. Sanjurjo 8, 7.º, derecha.

SE NECESITA muchacha con informes, matrimonio solo. Concepción, 21, 3.º izqda.

SE NECESITA chico de 14 años. Supermercado San Juan. (Registrado Oficina Colocación núm. 261.

SE NECESITA chica con informes. Concepción, 15, escalera derecha, 5.º, derecha.

SE NECESITA muchacha para Madrid. Espolón, 12, 4.º.

NECESITO señora para sacar niños. San Lesmes 1, 5.º, dcha.

SE NECESITA chica. Fernando Alvarez, 3, 2.º, dcha. (Junto a la Audiencia).

SE NECESITA chica. Pisones, 47. Villa Josefa.

SE NECESITA muchacha con informes. Generalísimo 8, 1.º, izquierda.

SE NECESITA aprendiz bien retribuído. Razón Jesús Torres. Piedras Artificiales. Cortes, 5 (Registrado Oficina de Colocación número 257).

SE NECESITAN aprendices. Fábrica de persianas. San Pedro Cardeña, 109. (O. C. 267).

SE NECESITA repartidor para Isocarro, carnet de segunda, y chicos de 14 a 15 años. Lejías El Cid. (Registrado Oficina Colocación núm. 269).

NECESITO chica. Huerto del Rey, 20, 1.º

SE PRECISA muchacha, sueldo 1.000 ptas. mensuales. Razón: Avenida Cid, 80, 2.º, centro.

MUCHACHA se precisa. Belorado, 4, 8.º, izquierda. Presentarse de 2,30 a 5.

SE NECESITA chico. Informes: Bar Marimba. Padre Flórez, 3.

SE NECESITA pastor a zurrón. Tratar, Donato Herrera, en San Mamés de Burgos.

NECESITO chica, buen sueldo. Teléfono 5940.

MATRIMONIO solo necesita muchacha. General Mola, 20, 2.º, derecha.

SE NECESITA cocinera con informes, buen sueldo. Generalísimo, 14, 1.º.

SE NECESITA chico de 14 años, para pintura y decoración. Razón: esta Administración.

PRECISAMOS peón de 18 a 21 años. Presentarse de 3 a 4 tarde «Duplex». San Julián, 7. (O. C. 265).

SE NECESITAN oficialas, ayudantas y aprendizas de modistería. Miranda, 3, 1.º (O. C. 266).

MUCHACHO para cafetería necesito. Miranda núm. 7. (Oficina Colocación. Registro 270).

SE NECESITAN señoritas para trabajo de cobranza a comisión. Presentarse con carnet de identidad y dos fotografías hoy durante todo el día en calle San Cosme núm. 22, 5.º, izquierda. Srta. Josefina.

COMPRAS Y VENTAS

POLLITOS de puesta, huevo rojo y blanco y pollitos de carne. Granja Mirasol. Pisones 7.

DURALEX. Platos, vasos Durales, «Ferretería Laín Calvo». Teléfono 3394.

CARRILES, tubos, accesorios para cortinas, «Ferretería Laín Calvo» Teléfono 3394.

POLLITOS recién nacidos. Avícola María Isabel. San Gil, 7. Burgos.

POLLITAS «Welp Line» de dos meses, se venden Granja Los Cubos. Santa Agueda, 27 y teléfono 6248.

POLLITOS recién nacidos, puesta y carne, Santa Clara 5.

COMPRESOR, vendo, de 1 HP. 135 litros. Defensores de Oviedo, 7. Burgos.

CAMBIO colchones de lana por colchones modernos. Aviso al teléfono 4337.

COMPRO lana de colchón. Aviso al teléfono 4337.

PATATA pienso, precio 1,30 ptas Kg Almacén Cereales. Villarcayo, 12 y 14. Burgos

VENDO 15.000 a 16.000 Kgs. de paja de yeros. Villangómez Hijos de Antoliano Ausín.

VENDO 8 000 kilos de alfalfa. José Martín. Arenillas de Riopisuerga (Burgos)

EL MEJOR cultivador de caracol con 25 por 100 de descuento Lucas Dueñas. Rabé de las Calzadas. Pruebe, compare, cuando quiera pague.

VENDO máquina Singer industrial. Moneda, 19.

SE VENDE embalaje maquinaria 12 cajones grandes, madera especial. Informes esta Administración.

SIERRA circular para carpintería, con motor 1/4 CV Informes esta Administración.

CAMARA usada de fotograbado sin objetivo ni soporte. Informes esta Administración.

PINTORES por cese de negocio vendo materiales y utensilios. Santa Cruz, 21.

VENDO carro tartana ruedas goma, propio panadero o lechero. Máximo Ruiz. San Pedro de la Fuente.

SE VENDEN pollitas de 3 meses HN. Francisco Salinas, 71, 2.º.

SE VENDEN pollitas Shaver Starcros, híbridas americanas, alta selección; mes y medio, 63 ptas.; dos meses, 75. Aurelia de Santiago. María Molina, 12. Valladolid.

ENSEÑANZAS

MATEMATICAS, Química. Clases particulares a domicilio. Razón: Plaza San Julián, 10, bajo.

SE DAN clases particulares ingreso. Teléfono 5102.

FILATELIA

COMPRO sellos, colecciones, lotes etc. H. Almarza. Salas, 6, 1.º

FINCAS

FINCAS compro, regadío o secano. Escribir: Apartado de Correos 116. Burgos.

¡OCASION! Edificio Feygon, planta 225 metros diáfana dos calles. 1.700.000 Facilidades. ¡Gran oportunidad! Prigo.

¡PARADOR hotel! Muchas camas, enclavamiento ideal, carretera general Madrid-Irún, espléndidos comedores 50, 100 comensales, edificio contiguo servidumbre 23.000 metros, piscina jardines. Burgos. Prigo.

¡ATENCION clientes! En este mes detallamos nuestro extensísimo surtido, pisos, casas, naves, rústicas, chalets, locales, cafeterías, bares, fábricas negocios. Visiten nuestras oficinas, donde se les informará de nuestra gran oferta' Inmobiliaria Prigo. Moneda, 13. Mañanas

¡TIENDAS! San Francisco exentas, llaves mano, 50, 100 metros, adecuadas almacenes, comestibles bares. 300.000, 500 000 pesetas, amplias facilidades. Prigo. Mañanas.

¡EMPRESAS urbanizadoras! Dispongo 60 000 metros «Zahorra», cercanías calle Vitoria. Prigo.

SE VENDE piso confortable. Informes esta Administración.

MARAVILLOSO bloque de ciento cincuenta viviendas. Vd que puede comprar en la zona residencial de Francisco Salinas seis minutos centro ciudad. ¡Hágalo! ¿Por qué? Construcciones Merino y Prieto trabaja para Vd., construyendo, seleccionando y encontrando el piso que necesita Los precios de las viviendas son muy razonables y le garantizan un ambiente sano y agradable. Construcción avanzada, entregamos llaves este año. ¡Inversión! Mientras Vd descansa su dinero está seguro y crece. Información y venta: Francisco Salinas núm. 31.

¡CENTRO comercial! con plantas bajas aptas para peluquerías, bares, farmacias, perfumerías, tintorerías, ultramarinos, carnicerías, pescaderías, etc., etc. Tenemos soluciones para sus posibilidades económicas. Sin ningún compromiso le informaremos en oficinas obra calle de Francisco Salinas núm. 31. Teléfono 3817.

¡PISO! Maravilloso en el lugar más céntrico de la ciudad cinco habitaciones, calefacción, baño exento, llave en mano. ¡Véanle! 650.000 pesetas. Informes: Francisco Salinas, núm. 31.

VENDEMOS dos pisos bien orientados, exteriores a particulares, 340.000, 350.000. Pago al contado. Informes esta Administración.

VENDO piso, 4 habitaciones, soleado, llave en mano. Informes esta Administración.

VENDO habitación buhardilla núm. 9, calle Almirante Bonifaz número 16. Para tratar en la misma, de 4 a 7 de la tarde.

SE VENDE planta entrecubierta. Razón esta Administración.

VIGA. Empresa constructora, calle Vitoria s/n. Gamonal vende pisos 5 huecos más cocina y baño completo. 50.000 ptas. de entrada. Razón Obra.

PISO, cuatro habitaciones, cocina y servicios, vendo en Avenida del Cid, 37. Informes: Teléfono 5840 - 755.

SE VENDE piso nuevo, exento, llave en mano, cuatro habitaciones y servicios, suelos parket. Razón: San Francisco, 149. Panificadora Burgalesa. De 10 a 3 tarde.

GANADOS Y APEROS

COSECHADORA Santana 2,50 metros. Ford, con empacadora, muy buena. J. Horcajo S. A. Fernández Ladreda, 15. Teléfono 1848. Segovia.

COSECHADORA Calys 2,80 metros. J Horcajo, S. A. Fernández Ladreda, 15. Segovia. Teléfono 1848.

SE VENDEN 15 ovejas, con cría. Tratar: Valentín Buezo. Salinillas de Bureba.

VENDO dos cultivadores 2.500 y 3.000 pesetas Lucas Dueñas. Rabé de las Calzadas.

SE VENDEN 4 vacas holandesas de 5 años, recién paridas Tratar: Francisco Alonso. Cameno

POR agrupación vendo mula y macho de media edad, a toda prueba. Melquiades Ruiz. Tapia (Burgos).

VENDO ensacadora toda de chapa y un oravant núm. 1 Ajuria, cuatro campañas, en Hormazuela. Félix Terradillo.

VENDO 40 ovejas parejas y 20 borras y sobreborras, sin parir. San Julián. Camino Mirabueno, 49.

VENDO vaca tudanca de 8 años, derecha y toro de 3 años, mixto, acostumbrado al pasto, peso sobre 500 kilos. En Hontomín. Víctor Gómez.

SE VENDE una mula, ocho años. Agapito Antón en Tamarón.

VENDO tractor con todos los aperos, en Estépar. Para tratar en la Agrupación.

SE VENDEN cerdos crías. Barriada Yagüe, calle Nueva, 48 bis.

VENDO carro seminuevo para mulas. Teófilo González. Villamiel de Muñó.

SE VENDEN un macho y mula de trabajo y un carro y arados de tractor. Tratar. Arsenio Munguía. Pedrosa de Muñó.

TRILLADORAS «Ajuria R. 80», correas trapezoidales y planas; «Ajuria 95», correas trapezoidales y ruedas de goma, de la Casa, vende Félix Serrano García, Haro (Logroño).

VENDO pareja ganados jóvenes, elegir entre cuatro. Ceferino Hortigüela. Nebreda.

COSECHADORA a elegir vendo, Massey-Harris 2-85 m. o Claeys 2-10 m. Seminuevas y facilidades Demetrio Polvorosa. Teléfono 4. Frómista (Palencia).

HUESPEDES

ADMITO huéspedes, pensión completa o sólo dormir. San Francisco, 133, 3.º, h. 12.

DISPONGO de habitación con dos camas. San Pedro Cardeña, 60 interior, bajo derecha.

CEDO habitaciones, céntrico, baño, teléfono. Llamar 4084.

MUEBLES

SE VENDEN dos mesas madera de despacho con cristal y correspondientes butacas. Informes esta Administración.

SE VENDE cama matrimonio y mesa-cama, por traslado Barriada Militar, bloque 6, 6.º, izquierda.

POR traslado se vende urgentemente consola y espejo, perchero, armario de cocina para colgar y dormitorio matrimonio completo. Madrid, 1, 5.º, centro, izquierda.

VENDO armario cocina. Casillas, 7, 5.º F.

VENDO dos camas niqueladas, buen uso, y armario cocina blanco. Tinte, 15, 4.º.

VENDO: comedor, cuarto de estar y dormitorios modernos. De 4 a 7 tarde. Laín Calvo, 28, 2.º

VENDO camas Numancia seminuevas. Informes esta Administración.

PERDIDAS

PERDIDA reloj, recuerdo familia. Gratificaré espléndidamente entrega Restaurante Carrales.

SE HALLA recogido un choto negro en Cilleruelo de Abajo. Se le entregará a quien acredite ser su dueño. Pedro Arribas.

PERDIDA perro perdiguero manchas café. Calle Julio Sáez-Hoya, s/n 6.º. Teléfono 4846

PERDIDA perra galga pequeña, barcina, atiende por «Dalia». Avisar teléfono 1968.

PERDIDA gafas graduadas. Avisar: teléfono 5051. Se gratificará.

TRASPASOS

¡BARES! Dos pegando Plaza Mayor con vivienda. Magnífico, calle Miranda, muchas ventas, bajo alquiler. Informo únicamente a interesados. Prigo. Mañanas

¡LOCALES! Calles Santander. Moneda. Hondillo. Plaza de Santo Domingo de Guzmán Interesantes. Prigo. Moneda 13. Mañanas.

TRASPASO local amplio, inmejorable sitio, bar restaurante, cafetería, bodegón cualquier negocio poca renta. Teléfono 4836.

TRASPASO taberna, imposible atenderla. Teléfono 3519.

SE TRASPASA local 50 m2. Informes esta Administración.

TELEVISORES

«TELEVISORES 19» último modelo extraplano UHF licencia americana con antena, voltímetro y mesa, todo 15.500 pesetas Diez días prueba, sin compromiso Ventas a plazos. Garantía absoluta seis meses. «Comercial Velo-Moto». Calera, 10.

TELEVISORES fríos totalmente transistorizados, ahorran para su importe. Sólo con «Lavis» técnica avanzada. Distribuidor: «Radio Milán». Cordón, 2.

VARIOS

REPARACION y venta relojes garantizados. Relojería Vélez. Laín Calvo 19.

SEGUROS de accidentes de trabajo. Mutualidad Provincial. Espolón, 20. Burgos.

OFFSET y toda clase de trabajos tipográficos, en TALLERES GRAFICOS «Diario de Burgos». Vitoria, 13. Tel. 2852.

FOTOGRABADOS Confección rápida. TALLERES GRAFICOS «Diario de Burgos». Precios ventajosos Calle Vitoria, 13. Teléfono 2852.

IMPRESOS comerciales, cartas timbradas, tarjetas de visita invitaciones, prospectos de propaganda etc TALLERES GRAFICOS «Diario de Burgos». Calle Vitoria, 13. Tel. 2852

Nuestros teléfonos: 1280 y 7148

COMPRO

Para clientes, tierras labrantío, eras y solares, por zona San Pedro, entre carretera Quintanadueñas y vía Santander-Mediterráneo, también por barriada Yllera. Pago contado.

AGENCIA PALENCIA

Pl. Calvo Sotelo, 6. Burgos

CAZADORES

Ha quedado libre el acotado de caza del término de QUINTANILLA-SOMUÑO, Burgos, que desde hace treinta años viene siendo acotado, el Ayuntamiento vuelve a proceder a su arriendo por otros cinco años, bajo las bases y condiciones que se expondrán en la Alcaldía, con el tipo de licitación de 50.000 pesetas anuales, pago de guarda jurado, seguridad social, y pago de los impuestos inherentes a los acotados. La Subasta en pliego cerrado, se llevará a efecto en breve ante el Ayuntamiento.

M.E.C.D. 2017

DEPORTES 1 2

El Real Madrid jugará dos partidos en Buenos Aires

Contra el seleccionado argentino para el Mundial de Londres

Buenos Aires. — El Real Madrid jugará dos partidos en esta capital contra el seleccionado argentino para el Mundial de Londres.

Los encuentros se jugarán los próximos días 12 y 15 de Abril, en el campo del River Plate.

El equipo argentino jugará el 23 de este mes contra el seleccionado de Austria y el 30 contra el de Checoslovaquia.

CONFIRMACION

Madrid. — Un portavoz del Real Madrid ha confirmado que el club madridista ha recibido una proposición para jugar en Buenos Aires, contra la selección argentina de fútbol, en la primera semana del mes de Abril próximo.

Este encuentro sería de entrenamiento para los seleccionados argentinos y se jugaría una vez finalizada la competición española de Liga, que terminaría el día 3 de dicho mes de Abril.

Por otra parte, dicho portavoz madridista ha confirmado también que, caso de ser necesario un tercer partido de desempate, entre el Benfica y el Manchester, ese encuentro se jugaría en el estadio Santiago Bernabéu, del Real Madrid, el próximo día 16, miércoles.—Alfil.

FICHAJE

Barcelona. — El jugador de procedencia húngara, Kuzmann, ha causado baja en la plantilla del Español y ha pasado al Castellón, destacado equipo de Tercera División.

Calles Matadero y Melchor Prieto
Pegando Avda. Cid
Pisos de cuatro y cinco habitaciones, calefacción calor negro, cocina combinada, ascensor - descensor, portales lujo, enchapados, mejores materiales. Facilidades
AGENCIA PALENCIA

Miscelánea deportiva

Bolonia. — Schnellinger, en la plantilla del Milán, será autorizado para formar parte del equipo alemán que jugará en el mismo grupo de España en la fase final del mundial de fútbol.

— o —

Bolonia. — El seleccionador alemán, Helmut Schoen, ha llegado a un acuerdo con la directiva bolonesa, respecto a la utilización del jugador Haller con la selección alemana para el mundiel de Londres.

Desde Madrid

A Villalonga le están dando selecciones hechas por todas partes

¿Pero por quién optará en el momento decisivo?

Hoy se enfrenta el Madrid al temible Anderlecht belga

Madrid. — (Servicio especial para DIARIO DE BURGOS). — Frente al Mundial de Londres, cada día más próximo, se ha desatado esa fiebre y vocación de seleccionadores que cada aficionado lleva en su interior en forma más o menos soterrada. Se están prodigando las encuestas en periódicos y revistas, siendo «Pueblo» quien ha dado a su pública auscultación un carácter más rigurosamente «científico» y penetrante, haciendo partícipes de su consulta a cada uno de los cien socios más antiguos de los respectivos clubs que componen la División de Honor.

Del resultado alcanzado les suponemos enterados, aunque ello no sea obstáculo para reproducirle a continuación:

Portero, Iríbar; defensas, Rivilla, Olivella, Zoco y Sanchís; medios, Del Sol y Suárez; delanteros, Ufarte, Amancio, Peiró y Gento.

Hemos dado la formación tal como se reseña en la referencia del periódico citado y tal como será en realidad, pues en la evolución del fútbol hubo un día que el patrón clásico de los dos zagueros y tres medios fue anulado y sucedido por la W-M y ahora ha llegado el momento en que éste sistema se ve desplazado por el llamado 4-2-4, que todos los equipos han adoptado, con muy pocas excepciones. Como pueden apreciar en lugar de avanzar se retrocede, puesto que todo cuanto sea aumentar la concentración de hombres en la defensa implica un factor negativo para el espectáculo; pero todo hay que sacrificarlo a la necesidad de asegurar el tanteo. Y en esto, como en tantas cosas, el más sacrificado es el espectador.

Apreciarán que esa pública, amplia y, si se quiere, hasta representativa encuesta se muestra coincidente en la necesidad de contar con los tres jugadores españoles que militan en clubs italianos. Evidentemente, son valores consagrados y contrastados de los que no puede prescindirse para esta importante cita en Inglaterra.

Otra conclusión que puede aceptarse es de que, ciertamente, todos esos hombres que integran el «equipo ideal» elegido son seleccionables. Ahora bien, que hayan de jugar o no dependerá de muchos factores, pricipalmente de su forma en el mes de Julio y de las características de los contrarios. Juzgándoles por su momento actual, hay que admitir que Rivilla está un tanto bajo, aunque su veteranía y recursos pueden permitirle compensar su falta de plenitud. Los que distan mucho de hallarse en condiciones para ser alineados, son los dos delanteros del Real Madrid, Amancio, indiscutible el año pasado, lleva la temporada sin recuperar su ritmo después de la grave lesión que le tuvo apartado largo tiempo del terreno de juego. Gento ha perdido velocidad y se ha hecho tan notoriamente conservador, que no creo tenga nada que hacer en un campeonato en el que todos consideran axiomático el predominio de la dureza y el empleo de táctica que tendrán su base en cerrados y rudos tamices defensivos.

Claro es que si en algo ha impuesto Villalonga su personalidad, es en el mantenimiento y defensa de sus ideas propias. Por tanto, una cosa es el resultado de esa encuesta y otra habrá de ser la decisión del seleccionador, aunque como esquema general haya que aceptar esa selección, porque no hay mucho donde elegir, si bien la formación «ideal» alumbrada a través de la generalizada consulta, admita la objeción, ¡cómo no!, a dos o tres puestos. En fin, colaboraciones gratuitas y abundantes no le faltan a Villalonga; ¿pero qué hará cuando llegue el momento de decidir?

—o—

Unas sucesivas ausencias de Madrid nos obligaron a interrumpir el contacto semanal con nuestros lectores de Burgos. Al reanudar la colaboración nos encontramos con un Atlético más entonado y un Madrid que no termina de imponer su hegemonía. Quiere ello decir que las «espadas siguen en alto» y se mantiene la lucha e incertidumbre en este campeonato de Liga, que durante la primera parte se llevó de calle el Atlético para cometer luego un par de pifias fenomenales que le pusieron al borde del fuera de combate. Sin embargo, éste no se ha producido y por el contrario se va recuperando de su momentáneo desfallecimiento.

Persisten, pues, sus posibilidades frente a un Madrid remozado que, ciertamente, se recuperó mucho en la segunda parte; pero sin llegar a convencer.

Quizá la incertidumbre se mantenga hasta la misma jornada última, hecho que no sucedía hace ya muchos años en el campeonato de Liga español. La indudable supremacía del Madrid en el transcurso de las temporadas últimas había eliminado este aspecto fundamental y positivo de la principal competición hispana.

El Madrid, que precisa todas su concentración y fuerzas para aspirar a renovar el título de Liga, tiene esta semana la muy respetable cita con el Anderlecht belga, quien ya cuenta en su palmarés con aquella sorprendente eliminatoria del Madrid, en 1962, cuando éste aún tenía la consideración de equipo de fútbol omnipotente en Europa.

La diferencia es mínima y esto permite al Madrid intentar, con bastantes posibilidades, salvar esta eliminatoria, que pudo haber haber perdido ya definitivamente en el partido de ida. No le faltó suerte en aquella ocasión y esperamos que sus hombres hagan el resto en el Bernabéu, porque de los favores de la Veleidosa no puede abusarse...

Desde Betancort a Gento habrán de crecerse los hombres del Madrid en la noche de hoy. De otro modo mucho nos tememos que el Anderlecht, apoyado en la reciedumbre de sus hombres y en su muy notable fútbol, consiga repetir la eliminatoria del Madrid y con ello una marcha, que ningún otro equipo ostenta.

ARQUERO

Partidos y árbitros para el domingo

Antúnez dirigirá el Burgos-Baracaldo

Madrid. — Arbitros para los partidos del día 13 de Marzo:

PRIMERA DIVISION

Las Palmas - Córdoba, Alvarez Martínez.
Pontevedra - Español, Sánchez Ibáñez.
Sabadell - Elche, Rigo.
Barcelona - Málaga, Bueno.
Madrid - At. de Bilbao, Ruiz Alciturri.
Valencia - At .Madrid, Medina Iglesias.
Betis - Zaragoza, Pardo Hidalgo.
Mallorca - Sevilla, Gómez Platas.

SEGUNDA DIVISION

(Grupo primero)

Coruña - Lérida, Barrenechea.
Condal - Celta, Andrés Barragán.
Europa - Hospitalet, Cardos.
BURGOS - Baracaldo, Antúnez.
Indauchu - Santander, Peiró.
Langreo - Badalona, Menéndez de León.
Gijón - At. Osasuna, Serrano.
Real Sociedad - Real Oviedo, Marrón.

(Grupo segundo)

At. Ceuta - Tenerife, Martínez Banegas.
Murcia - Calvo Sotelo, Herrero.
Hércules - Granada, Carbelo.
Mestalla - Algeciras (día 12), Martorell.
Melilla - Valladolid, Piserra.
Rayo Vallecano - Levante, Gutiérrez.
Badajoz - Huelva, Villena.
Cádiz - Constancia, Jorge Ramos.

Fútbol aficionados

Mañana, Burgos-Aparejadores en La Milanera

Mañana, a las 4,30 de la tarde y en el campo «La Milanera», se celebrará el encuentro correspondiente al campeonato provincial de fútbol aficionados, entre el Burgos C. F. - Club U. Aparejadores. Partido que resultará competido por la clase de ambos conjuntos.

Campeonatos nacionales femeninos de balonvolea

El equipo de balonvolea femenino, categoría de Juventudes «Barriada de Yagüe», que quedó clasificado en la fase provincial, se desplazó el pasado día 3 a Soria para jugar la fase de sector de los X Campeonatos nacionales, quedando clasificado para la fase final que se celebrará en Castellón próximamente.

El equipo regresó muy satisfecho y fue obsequiado con un bonito trofeo.

Campeonatos nacionales escolares

Resultados de las competiciones de judo y balonvolea

Sáez García y Alvarez Yames del Instituto de Enseñanza Media, campeones provinciales de judo infantil «A» y «B» y Páramo campeón juvenil

Organizado por la Delegación provincial de Juventudes bajo el patrocinio de la Caja de Ahorros Municipal de Burgos y bajo el control técnico de la Federación provincial de Judo en el Gimnasio Escuela se disputó el campeonato provincial escolar de judo siendo arbitrados todos los combates por el Cinto Negro de la Federación, señor Amancio.

En la categoría infantil "A", tras una reñida lucha para pasar a la final entre Olano de La Merced y Sáez García del Instituto Nacional de Enseñanza Media, resultó vencedor el segundo tras de demostrar las grandes condiciones que reune para este deporte. A continuación se clasificaron Barrera del Instituto y Ruiz Miguel de La Merced. La clasificación por equipos en esta categoría fue la siguiente:

1.º Campeón provincial, Instituto Cardenal López de Mendoza.
2.º Colegio de La Merced.
3.º Colegio Liceo Castilla.

De la categoría infantil "B", se enfrentó la fuerza con la técnica en la final, siendo proclamado campeón provincial el alumno del Instituto Cardenal López de Mendoza. Alvares Yames que venció al forzudo Para, alumno del Liceo Castilla por cesión. A continuación se clasificaron Rioja y San Juan del Liceo e Instituto respectivamente.

Venció por equipos el Instituto Cardenal López de Mendoza, seguido del Liceo Castilla.

En la competición Juvenil correspondió enfrentarse en el primer combate Altide del Instituto de Enseñanza Media contra Páramo del Liceo Castilla y tras llevar el primero el combate a su favor en un descuido final, fue vencido por inmovilización.

Se enfrentaron posteriormente Orozco del Instituto contra Torres del Liceo, resultando vencedor Orozco nada más comenzar el combate. La final se disputó entre Páramo del Liceo Castilla y Orozco del Instituto, siendo vencido el segundo al minuto 30 segundos por inmovilización de Páramo.

La clasificación por equipos fue.

1.º Liceo Castilla, seguido del Instituto de Enseñanza Media.

TRIUNFO DEL INSTITUTO "CARDENAL LOPEZ DE MENDOZA" EN BALONVOLEA INFANTIL "A"

En el campo del Instituto, se celebró la final provincial de balonvolea infantil, que resultó muy disputada debido a la igualdad de los participantes siendo arbitrados los encuentros por los alumnos de la Escuela de Magisterio con demasiada rigurosidad, pero con gran acierto.

En el primer partido se enfrentó el Instituto contra La para el Colegio de La Merced y el segundo y tercero para el Instituto, venciendo por lo tanto por dos juegos a uno. A continuación se enfrentaron La Merced contra el Liceo Castilla, resultando vencedor por dos juegos a cero. En el último encuentro y tras ir perdiendo el Instituto por un juego a cero contra el Liceo Castilla, remontó el partido venciendo por dos juegos a uno, por lo cual se proclamó campeón provincial con cuatro puntos seguido del Colegio de La Merced con dos y del Liceo Castilla con cero.

Para próximos jueves y domingos, está previsto la celebración del Campeonato provincial de Atletismo en las tres categorías, en las pistas de la Ciudad Deportiva Militar.

Merced, siendo el primer juego

VIVIENDAS
Semiesquina carretera Vitoria, frente Deportiva. Cuatro habitaciones amplias, baño, cocina, calefacción individual, ascensor subida y bajada, dos terrazas, hall
De 380.000 a 460.000
Amplias facilidades
AGENCIA PALENCIA

ANQUETIL CORRERA LA VUELTA A CATALUÑA

Barcelona.—Jacques Anquetil correrá la próxima Vuelta a Cataluña y a tal efecto ha suscrito ya el correspondiente contrato.

El documento por el que el famoso corredor francés se compromete a participar en la ronda catalana, ha llegado hoy a Barcelona.

LA PARIS - NIZA

Auxerre.—Durante, de Italia, ha vencido en la primera etapa de la prueba ciclista París-Niza, corrida hoy con 143 de recorrido, con tiempo de 3-36-37.

Seguidamente se clasificaron con el mismo tiempo Dancelli, de Italia y el belga Merck.

Lea Vd. DIARIO DE BURGOS

Ayer se corrieron dos etapas en la Vuelta a Levante

Angelino Soler, primero en la general

Valencia.— Después de la quinta etapa de la Vuelta ciclista a Levante, se ha proclamado de nuevo líder Angelino Soler, que ha vencido hoy en las dos etapas que se han disputado.

En la cuarta etapa Cullera-Benidorm, de 125 kilómetros, la carrera se caracterizó por la rapidez. El alto de San Antonio, puntuable para la montaña, lo cruzó Pérez Francés el primero, seguido de San Miguel y Esteban Martín. La parte final de la etapa consistía en la escalada al alto del Rincón, puntuable también. Atacó primero Pérez Francés y tras él salió Angelino Soler, que demostró magníficas facultades y consiguió rebasar a aquél llegando primero a la meta.

La clasificación de esta cuarta etapa ha sido:

1, Angelino Soler, 3 horas, 36 minutos, 9 segundos; 2, Sagarduy 3-36-14, en el mistiempo, Momeñe y Pérez Francés; 5, Fulgencio Sánchez.

Por la tarde se ha corrido la quinta etapa contra reloj individual, de seis kilómetros con escalada al alto del Rincón, puntuable de primera categoría.

Clasificación de la etapa

1, Errandonea, 9 minutos, 26 segundos; 2, Vélez, 9-32; 3, Sagarduy, 9-41; 4, Zuriaga, 9-42; 5, Ibáñez, 9-44.

Clasificación general después de esta etapa:

1, Angelino Soler, 9 horas, 41 minutos 2 segundos; 2, Momeñe, 9-41-9; 3, Suria, 9-41-36; 4, Bilbao, 9-41-43; 5, Otaño, 9-41-50; 6, Sánchez Camero, 9-41-56; 7, Gomila, 9-42-17; 8, Aranzábal, 9-43-53; 9, Carlos Pérez, 9-44-42; 10, Sagarduy, 9-46-49.

Ni Chovi (con gripe) ni Samuel entrenan

No obstante se espera que se recuperen para el domingo

De cara a la próxima jornada, en la que nos visitará el Baracaldo, el vicepresidente del Burgos nos informó ayer que Chovi se encuentra guardando cama, afectado de gripe y que a Samuel se le ha concedido descanso, con el fin de que se recupere, esperándose que ambos puedan estar en condiciones de actuar el domingo, si es que el entrenador precisa de sus servicios y decide alinearles.

También Llago se va reponiendo y, en cuanto a Guti nos informaron que entrena normalmente, denotando mejoría de su dolencia y es probable —sólo probable, de momento— que actúe el domingo, no porque se dude de las buenas cualidades de Payno, sino por la responsabilidad que supone para el joven guardameta local esta actuación en El Plantío y por lo preciso que resulta ganar el encuentro y sumar los dos puntos, por si acaso...

Es sabido que la próxima jornada será de "ayuda al Club", debiendo proveerse los socios del correspondiente boleto de ayuda, que portan ya, para dar facilidades, los repartidores de carnets, siendo el precio de dichos boletos de 20 pesetas para los socios de tribuna y 10 para los de general.

Los socios femeninos e infantiles, bastará con que presenten el carnet correspondiente al mes en curso.

II Campeonato de España de Tiro Neumático

La Delegación provincial de Juventudes en colaboración con la Federación de Tiro provincial, organizó el pasado domingo el campeonato provincial de Tiro Neumático en el campo de Vista Alegre con una participación de 52 infantiles todos ellos pertenecientes al Instituto Cardenal López de Mendoza, proclamándose por segundo año consecutivo el alumno José Alonso González, campeón provincial con 150 puntos; este tirador pertenece a los equipos de la Organización Juvenil Española. En segundo lugar se clasificó Teodoro Merino Arnáiz, del mismo Centro con 142 puntos; tercero Miguel Angel López, 138; cuarto, José Antonio García, 134 y en quinto, Francisco Javier López Peña, con 131 puntos.

En categoría Juvenil tomaron parte únicamente cinco participantes, resultando vencedor Esteban Malaxechevarría, de La Salle OJE, con 145 puntos; en segundo lugar su hermano José, con 134 y en tercerro, Giraldo Alvarez, del Instituto OJE.

El alumno del Instituto, José Alonso González, representará a Burgos en la fase final nacional que se disputará en Valencia los días 2 y 3 de Abril.

Las quinielas

Los máximos acertantes, 62 cobrarán 323.381,30 ptas.

Madrid. — Resultado provisional del escrutinio de las Apuestas Mutuas Deportivas Benéficas correspondiente a la XXVI jornada de Liga del día 6 de Marzo de 1966.

Columnas: 27.340.425.

Recaudación: 109.361.700 pesetas.

55 % de premios: 60.148.935 pesetas.

Reparto de premios:

20.049.645 pesetas a repartir entre 62 boletos de 14 aciertos, a 323.381,30 pesetas.

La misma cantidad a repartir entre 2.456 boletos de 13 aciertos a 8.163,50 pesetas.

Idéntica cantidad a repartir entre 35.737 boletos de 12 aciertos a 561 pesetas.

Boxeo

Marthon hizo combate nulo con el asturiano Dacal

La pelea se celebró en León

Manolo García, preparador de Marthon, nos trajo la noticia. Este último ha vuelto a pelear en León, donde en principio le habían asignado por contrincante al madrileño Luis Segura, pero, al parecer, éste tenía que incorporarse al servicio militar y fue sustituído por el asturiano Dacal, púgil zurdo que aventaja en seis kilos de peso a nuestro paisano, razón por la que el combate hubo de anunciarse entre pesos libres.

La pelea fue muy dura, —manifiesta Manolo García— y Marthon tuvo que moverse mucho para contrarrestar el peso de su oponente, siendo fallado al final resultado nulo.

Ambos boxeadores volverán a enfrentarse el próximo día 18, en una velada en la que intervendrán algún otro púgil burgalés.

Campeonato de aficionados

RESULTADOS

Burgos C. F., 0; Capiscol, 0.
Alfareros, 1; C. D. San Juan, 3.

Grupo primero

	J.	G.	E.	P.	F.	C.	P.
Aguila	5	3	2	0	9	4	8
Burgos C. F.	5	1	3	1	11	6	5
Capiscol	5	0	4	1	1	3	4
Aparejad.	3	0	1	2	2	10	1

Grupo segundo

	J.	G.	E.	P.	F.	C.	P.
San Juan	5	3	1	1	11	6	7
Foudraik	5	2	2	1	12	8	6
Alfareros	5	2	1	2	8	10	5
Juventud	5	0	2	3	7	14	2

Distribuidora Palentina de Electricidad, S. A.
NOTA A SUS ABONADOS
Los temporales de este invierno han ocasionado varias averías importantes en nuestras instalaciones eléctricas.
Les rogamos nos disculpen por los trastornos que les hayan podido producir estas averías, lamentándolo muy de veras, y pondremos como siempre, nuestro mayor interés en subsanar las mismas.
En cuanto podamos trabajar en las líneas que atraviesan terrenos anegados por el agua, procederemos a corregir algunas deficiencias que aún nos quedan pendientes.

NUEVA PRENSA EMPACADORA FORD 530
PARÉS HNOS. S.A.
BARCELONA Buenaventura Muñoz, 20
MADRID Alcalá, 187
ZARAGOZA P.º Fernando el Católico, 5 y 7
SEVILLA Luis Montoto, 74 y 76
PICK-UP de 1,52 mts. Sisal o alambre
PACAS de 36 cm. x 46 cm. LARGO AJUSTABLE
GRAN CAPACIDAD

M.E.C.D. 2017

Diario de Burgos

FUNDADO EN 1894

Propagandas — Folletos — Revistas
OFFSET — TIPOGRAFIA — FOTOGRABADO
TALLERES GRAFICOS «DIABUR»
Vitoria 13 — Teléfono 2852 — Apartado 46

UNA «SILLA VOLADORA» PARA LOS ASTRONAUTAS

Orlando (Florida, EE. UU.). — En la foto, pruebas de la «silla voladora», para los astronautas. Esta «silla voladora» se halla impulsada por unos cohetes de 100 libras, lo que permite a los astronautas una movilidad útil para trasladarse de un punto a otro, en la rugosa superficie de la Luna y salidas del vehículo espacial hasta una distancia de 15 millas. — (Telefoto UPI-CIFRA)

PANORAMA ECONOMICO

- **Más de 146 millones de dólares, déficit del movimiento de divisas en 1965**
- **Crisis en la industria maderera**
- **Aumento en la producción nacional de fertilizantes**
- **297 buques fueron botados en los astilleros españoles en el año último**

MADRID

(Servicio especial de «Argos» para DIARIO DE BURGOS).

EL DEFICIT DEL MOVIMIENTO DE DIVISAS :—: :—: :—:

El total de ingresos españoles de divisas en el pasado año de 1965, ascendió a 2.292,7 millones de dólares, lo que supone un aumento relativo respecto a los ingresos de 1964, de un 6,19 por ciento. En cuanto a las salidas totalizaron 3.439,6 millones de dólares, un 22,56 por ciento más que en 1964; consecuentemente, el déficit del movimiento de divisas en el año 1965, ha sido de 146,9 millones de dólares, frente a un saldo favorable de 296,2 millones en el año 1964.

LAS INVERSIONES ALEMANAS EN ESPAÑA :—: :—: :—:

Según estadísticas procedentes de origen oficial, el total de las inversiones directas del capital privado de Alemania occidental en España, eran de 280,1 millones de deustschmarrks, el 30 de Septiembre de 1965. En la misma época del año pasado la suma total ascendía a 262 millones, en 1963 de 181 millones, y en 1962 de 125 millones. Hay tendencia a que continúe este progresivo aumento.

LA CRISIS EN LA INDUSTRIA DE LA MADERA :—: :—: :—:

Al entrar la economía maderera española en fase de normalización, es decir, al tener que competir la propia con las importaciones extranjeras, se ha producido cierta crisis que se refleja en las fuertes bajas del volumen de venta, especialmente de la madera en rollo y escuadrada. La paralización está muy extendida en las provincias madereras y crea un gran desinterés para acudir a los concursos de saca. De ello se resiente no poco, la industria del aserrío.

LA PRODUCCION NACIONAL DE FERTILIZANTES NITROGENADOS :—: :—: :—:

En el año 1965, la producción nacional de fertilizantes nitrogenados ha experimentado un interesante aumento. Expresado en nitrógeno contenido, este aumento ha sido de 49.000 toneladas, o sea el 21,5 por 100 de la producción de 1964. Expresado en toneladas de fertilizantes, el aumento ha sido de 184,0 toneladas. Para el año en curso, se preve un nuevo y aún más importante aumento de producción. En cuanto al consumo nacional de fertilizantes parece haber entrado en una fase de crecimiento muy lento. En 1965 sólo aumentó algo más del 1 por 100, sobre 1964.

EL TRABAJO DE LOS ASTILLEROS ESPAÑOLES :—: :—: :—:

En 1965 se botaron 145 buques nacionales, y ciento cuarenta y dos buques extranjeros, con una cifra global de 305.409 toneladas; el aumento ha sido del 39 por 100. Se terminaron asimismo 179 buques, de los cuales 161 fueron nacionales, 18 para el extranjero, con un total de 272.865 toneladas; el aumento fue de un 17 por 100. La cartera de pedidos en 1.º de Enero del año en curso, para los astilleros nacionales, era de 874.800 toneladas, correspondiendo al mercado español 645.149 toneladas y al exterior 229.651. Esta cifra es superior a la de 1.º de Enero de 1965, en un 36 por ciento.

EL BUEN HUMOR DE LOS FUTUROS SOLDADOS

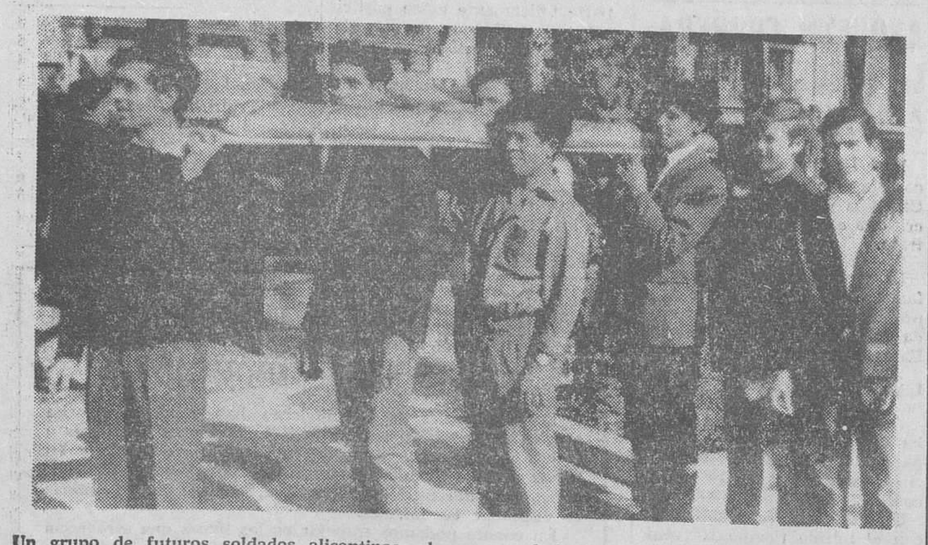

Un grupo de futuros soldados alicantinos, al conocer el destino donde cumplirán sus deberes militares, decidieron fabricarse un «chusco» especial, para celebrarlo. Pesaba 20 kilos y le pasearon por las calles de la ciudad, ante el asombro de los viandantes. Después, con buen humor se lo comieron en una merienda. En la foto les vemos transportándolo en «andas». — (Foto Fiel)

nuestros colaboradores

Progreso, alimentación y vivienda

Por Carlos DELGADO OLIVARES

UN hecho impresionante abruma a la humanidad en estos dramáticos años en que vivimos: el de la superpoblación.

El progreso técnico e industrial avanza de una manera formidable; simultáneamente, el número de personas que pueblan el planeta crece de forma abrumadora.

Y esos dos hechos paralelos producen efectos contradictorios. La humanidad entera se beneficia, en innumerables aspectos, de los avances y triunfos del progreso. Por ejemplo: hasta los últimos rincones del planeta llegan las emisiones de radio y televisión y no hablemos de los benéficos servicios de la aviación comercial, el cine o el teléfono. Mas, por otro lado, hay planteados dos grandes problemas, originados en gran parte por la superpoblación del planeta, los cuales somos incapaces de resolver o los resolvemos deficientemente: la escasez de viviendas y la escasez de alimentos.

Uno de los grandes problemas de muchos países subdesarrollados es el hambre; uno de los grandes problemas de muchos países industrializados, es el de la vivienda.

El progreso es capaz de crear necesidades artificiales y luego resolverlas o, dicho de otra manera, el progreso, al darnos soluciones, nos plantea, automáticamente, los correspondientes problemas. Si tenemos un problema, instintivamente buscamos la solución, pero si tenemos una solución, automáticamente surge un problema.

Pongamos por ejemplo el teléfono. Para los hombres del siglo XV, no era ningún problema la comunicación a distancia; lo lejano era casi únicamente imaginario. Pasa el tiempo, un día se logra la solución de las comunicaciones mediante el teléfono y esa solución crea automáticamente la necesidad del teléfono. Hoy no creo que sin teléfono se pudiera vivir. Sin ese utensilio moderno habría que dar otra estructura a las ciudades y a la sociedad entera. Habría que cambiar de vida radicalmente.

El progreso nos resuelve un sin fin de necesidades que no teníamos. Sin embargo, deja sin resolver dos clases de necesidades elementales que siempre hemos tenido y que, relativamente, siempre hemos tenido mejor resueltas que ahora.

Esas necesidades elementales a que aludimos son la alimentación y la vivienda.

A lo largo de la Historia, nunca ha habido tantos hombres que pasen hambre como hay en la actualidad. ¿Cómo es posible que a estas alturas de civilización y progreso, no seamos capaces de saciar de pan a todos los nombres del planeta? En la India, en Egipto, en China, en los países de las más diversas partes del Mundo, hay masas humanas que no comen lo necesario.

Mucho se ha progresado en facilidades para la existencia del hombre, pero se ha retrocedido en cuanto a su subsistencia o alimentación.

Y si eso ocurre en los países subdesarrollados, en los países ricos e industriales, existe un angustioso problema que les abruma. El magno problema de la vivienda. Por eso es muy posible, que, por ejemplo, en París, llamada ciudad-luz, porque en efecto, es luminosa, exuberante, resplandeciente, no haya habido nunca en toda su historia tanta escasez de viviendas como ahora.

Diríase que hemos hecho maravillas en cuestiones difíciles, como es la enorme velocidad que nos permite superar la gravitación terrestre; la perfección de los transportes que enlazan los puntos más lejanos del planeta o la lucha contra los microbios que nos evita tantas enfermedades. En muchos importantes aspectos tenemos maravillas técnicas, pero no somos capaces de proporcionar viviendas para todos o evitar el hambre de nuestros semejantes.

Ha habido la explosión atómica que ha revolucionado el mundo físico; está en curso la explosión biológica con que la humanidad se extiende y propaga hasta lo incalculable.

El hombre, hasta el siglo pasado, siempre se ha encontrado en la superficie de la Tierra, como en un gran solar poco habitado. Vida del campo apartada y tranquila. Vida de las pequeñas aldeas o de las provincias remotas, a donde no llegaba el estrépito y la complejidad de las grandes ciudades. Vida de ritmo lento, de tiempo sobrante hasta el aburrimiento dulce y monótono.

Hoy, aquel solar de otras épocas se ha transformado en una monstruosa casa de vecinos, en donde no hay rincón que no esté aprovechado como habitación y en donde no existe habitación sin inquilino.

Las ciudades son como hormigueros. No es lo malo que en las grandes ciudades se viva incómodamente. Lo peor es que casi no queda otro remedio más que vivir en grandes ciudades, porque hasta las más pequeñas se engrandecen.

Hace siglo y medio, sólo tres hombres de cada cien, vivían en ciudades de más de 20.000 habitantes. Hoy más del 20 por ciento vivimos en ciudades de aquellas dimensiones y serán el 45 por ciento en el año 2.000 y el 90, en el 2050.

Generalmente, las ciudades doblan su población cada 20 años. A no ser que se despueblen del todo y desaparezcan, como pasa con algunas aldeas agrícolas.

Estocolmo ha triplicado su población en 50 años. Se calcula que más de 315 millones de personas viven actualmente en 900 ciudades que superan los 100.000 habitantes.

No deja de ser curioso pensar que en el año 1800 no había ninguna capital que llegara al millón de habitantes. En 1950 había 46 de más de un millón y alguna de ocho millones.

Sin duda son muy distintos los problemas de la falta de alimentos y la falta de viviendas. Pero ambos tienen en común una faceta importante y grave, y es que uno y otro son cada día más difíciles y amenazantes. La superpoblación los agrava, es imprescindible restablecer a todo trance el estabilizador equilibrio, o una verdadera catástrofe vendrá sobre nosotros.

Dibujos con siete errores

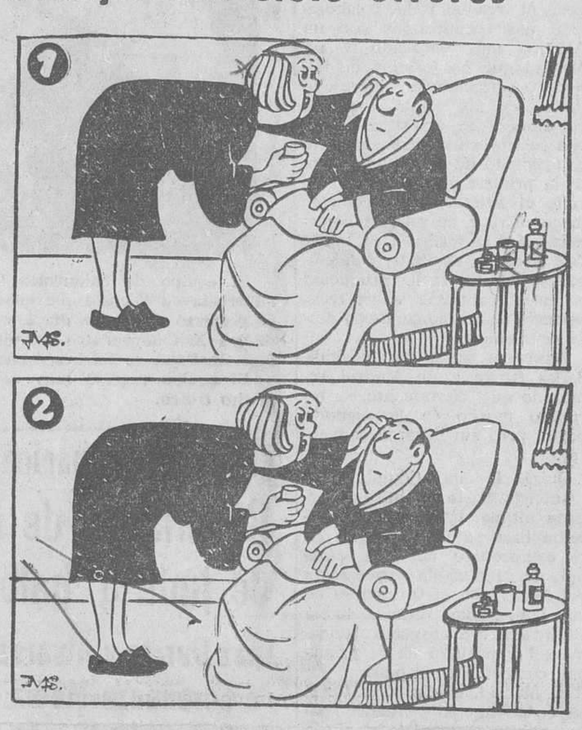

Estos dos dibujos son aparentemente iguales. Siete diferencias los separan. Si es usted buen observador debe descubrirlas antes de cinco minutos

(La solución mañana)

Carta de MADRID

Por TACHIN

SE VA A ACTUALIZAR LA LEGISLACION DE LAS FAMILIAS NUMEROSAS

«Bienvenida» piensa torear en todas las plazas de Esoaña, si puede

MADRID- Ayer quedaron inauguradas la V Asamblea del centro experimental del frío y la exposición titulada "La industria del frío USA", dedicada a la refrigeración industrial y comercial La exposición la organiza el Departamento de Comercio de los Estados Unidos y a ella concurren 58 fabricantes de dicho país, pues se trata de un mercado que los fabricantes norteamericanos de la especialidad pretenden conquistar. Por la tarde comenzaron las sesiones de trabajo sobre las ponencias presentadas y tuvo lugar una conferencia de Prensa. Parece que los asambleístas no van a ir a Toledo, a El Escorial ni al Valle de los Caídos. El plan español del frío supondrá una inversión de ocho mil millones de pesetas. Estimamos que estas reuniones debieran tener lugar en Agosto pues se siente fresquete hasta con la lectura de las ponencias.

COCI

«El español gasta en comer la mitad de lo que gana», dijo ayer Busca Isusi en una conferencia pronunciada en el Círculo Medina sobre el tema «Economía de la alimentación». El auditorio lo formaban casi exclusivamente amas de casa, cuyos enormes méritos no deberencia pronunciada en el circupos en que un filete de ternera vale treinta duros. Expuso el gastrónomo la tabla de alimentos que debe seguirse en el régimen casero de la alimentación y manifestó que semanalmente y por persona se deben de comer dos kilos de patatas, cuatrocientos gramos de legumbres, dos kilos de verduras, seis huevos, un kilo de pescado, dos litros de leche, doscientos cincuenta gramos de azúcar, doscientos gramos de chocolate y confituras y doscientos gramos de queso. En todas las comidas se precisan cien gramos de fruta, de cien a ciento cincuenta de carne, trescientos gramos de pan y un gramo de grasa por cada kilo de peso de la persona, al día. Total, tres mil calorías diarias, entre proteínas y todas esas cosas. El conferenciante dijo a las preocupadas amas de casa que las importantes verduras deben ser cocidas con poca agua, la justa para cubrirlas, agua que jamás debe tirarse, pues tiene tanto alimento como la misma verdura. Comentarios variados, secreciones de jugo gástrico, deseos de que todos los españoles puedan ingerir diariamente el menú ese y aplausos para el conferenciante.

TELE

No. No se puede decir «luego después» cuando se habla por televisión a millones de personas. Pase esa absurda frase en medios culturales ínfimos o, mejor escrito, inculturales. Pero decirlo repetidamente cuando se está al frente de un espacio televisado, no, porras, no. «¿Por qué, tras de decir «luego» y «después» no sigue adelante con «en seguida», «prontamente», «sin dilación» y hasta «incontinenti»?. Y, apurando la cuestioncita, no es lo mismo «luego», adverbio que señala el tiempo más corto que «después», que señala la dilación. Con los que se plantan ante un micrófono para atacar el idioma en cositas elementales hay que ser implacables. Insistimos: que han hecho las «equis» para que, poco menos que indefectiblemente, sean sustituidas por «eses», «esilio», «ésstasis», «prósimo», «ósido», «esento»...

PASO

Pronto se podrá decir de Alfonso Paso que ha hecho de todo, como esos millonarios yanquis que cuentan sus comienzos. Pocas actividades le quedan por practicar, como no sean las veterinarias, el dibujo lineal o la sastrería. De autor teatral pasó a actor con gran éxito. De actor y siempre sin dejar su anterior quehacer, a escritor —al punto de que escribe simultáneamente en varios periódicos y en algunos diariamente—. Y de periodista a actor de cine. El lunes comenzará el rodaje de la película "Querido profesor" su obra teatral, que ha representado como protagonista, mucho tiempo y sin faltar un solo día. Tenemos gran curiosidad por ver qué hará en cuanto termine la película.

NOTICIAS BREVES

La silicosis es la enfermedad que produce más bajas laborales.

—Sigue el tiempo espléndido.

—En Febrero se han producido más de tres mil millones de kilovatios-hora, casi la producción total del año 1940.

—Antonio Bienvenida ha dicho que tiene el propósito de torear todas las corridas de despedida que pueda en todas las plazas de España.

—El cantante "Raphael" ha dicho que no prescindirá de esa "ph" que le gusta.

—Se va a actualizar la legislación de familias numerosas.

—Un famoso modista ha manifestado que sólo las chicas muy jóvenes y estilizadas pueden soportar la cortísima falda de moda.

—Y otro ha dicho: "Eso no es elegante. Eso es otra cosa".

Pasando el rato

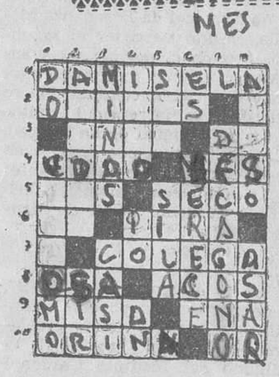

HORIZONTALES. — 1. Mujer joven y soltera. 2: Obstáculos. 3: Arbolito tropical. Número romano. 4: Años o tiempo de existencia. Período de tiempo. 5: Plural de consonante. Árido. 6: Pronominal. Hoguera sagrada. 7: Compañero de profesión. 8: Constelación boreal. Arbol leguminoso de Venezuela (pl.). 9: Sacrificio incruento. Localidad de Huesca. 10: Líquido secretado por los riñones. Río de Rusia.

VERTICALES.—1: Nota musical. Sacerdote párroco. 2: Rinoceronte. Tratamiento inglés. 5: Criaderos de algún mineral. Poco más o menos. 4: Villa de Tenerife. Río italiano. Part. inse. 5: Arbusto de hojas medicinales. Dictador romano rival de Mario. 6: Existe. Es digno de algo. 7: Polígono regular. 8: Arbol de flores blancas. Poner al fuego.

FUGA DE VOCALES

M.r.r. s.n c.mpl.r s. l.b.r q...n .sp.r. q.. s. l. s.ñ.l.n

L.vv.ll

SOLUCIONES

AL CRUCIGRAMA

HORIZONTALES. — 1: Ru. Or. 2: Atar. Paco. 3: Saber. Cima. 4: Es. Ojeras. 5: Na. Eras. 6: Murat. 7: Case. Ag. 8: Cabeza. Om. 9: Donan. Ratón. 10: Abas. Bazo. 11: La. Os.

VERTICALES. — 1: Ras. Dal. 2: Utah. Coba. 3: Aban. Cana. 4: Re. Amabas. 5: Ro. Usen. 6: Jerez. 7: Cera. Ar. 8: Pirata. Ab 9: Amas. Gota. 10: Ocas. Mozo. 11: Ros. Nos.

AL JEROGLIFICO:

Chato y zurdo

A LA FUGA DE VOCALES:

El misterio del amor es más profundo que el misterio de la muerte.

Wilde

A LOS 7 ERRORES

Gorro del hombre, gorro de la mujer, borla del gorro, una gota de más, mano del hombre, barbilla y patines de la mujer.

¡ADEMAS DE HABLAR PRONUNCIAR-

En una de esas ferias renombradas, cierto tratante ponderaba las buenas condiciones de un jaco y le decía al comprador:

—Cómprelo, es una alhaja. Hasta sabe leer.

—Hombre, no diga usted desatinos —exclamó el comprador—. ¿Cómo ha de saber leer el caballo?

—¿Lo ve usted cómo lee?

—A la prueba.

Sacó el tratante un libro del bolsillo y lo puso abierto delante de los ojos del caballo, añadiendo después de un momento:

—¿Lo ve usted cómo lee?

—No veo nada, ni el caballo dice una palabra.

—¿Palabra? ¿Pero usted está en su juicio? ¿También quiere usted que pronuncie?

EN UN EXAMEN DE QUIMICA

El catedrático: —¿Qué se hace para pasar un hiposulfito o sulfito?

El alumno: —Darle un susto

El catedrático: —¿...?

El alumno: —Sí, señor; para quitarle el hipo.

CALABAZAS A PAPA

En el cuarto de estar. Serafinito atiende a sus deberes escolares. Papá lee el periódico.

—Dime papá, ¿está muy lejos Pique?

—No sé que haya ningún pueblo de ese nombre.

—Pues entonces, ¿por qué dice ese libro que el buque del capitán Tiburón fue a pique?

—¿Quién fue a recibirlas?

—A saber si será alguna isla...

¡BUEN COMERCIANTE PERO...!

En un comercio de buen tono, atendida por el dueño, todo almibarado, una dama está eligiendo cierto género y pregunta:

—¿Es firme el color de esta tela?

—Tan firme —contesta el tendero galante— como el color de sus mejillas.

—Enséñeme usted otro género —replica la dama.

SIN NINGUNA DUDA, EL MEJOR

Dos jóvenes señoras meriendan en una de esas cafeterías refinadas. Y dialogan:

—Oye, Loli, ¿conoces algún artefacto para limpiar bien, lo que se dice bien, las alfombras?

—Sí, mujer, varios; pero el que mejor resultado me da es mi marido.

—¡Todos los días, Dios mío...! ¡Todos los días hay que pensar un menú!

DIARIO DE BURGOS se vende en Madrid en "Kiosco Cibeles"

M.E.C.D. 2017