APARTADO DE CORREOS 46
TELEFONOS: REDACCION 1280
ADMINISTRACION 7148
DEPOSITO LEGAL BU-5-1958

Diario de Burgos

FUNDADO EN 1891

MARTES, 7 DE ABRIL DE 1964
AÑO LXXIV - NUMERO 22.511
EJEMPLAR: DOS PESETAS

Visita del ministro de Justicia a la Feria británica de Barcelona

Ha fallecido Sor María del Carmen Primo de Rivera hermana del general

Cádiz.—Se ha efectuado el sepelio del cadáver del obispo de la diócesis de Cádiz-Ceuta, don Tomás Gutiérrez Díez, fallecido en esta capital el pasado jueves, después de haber regido dicha diócesis por espacio de veintiún años.

El acto del entierro ha constituído una impresionante manifestación de sentimiento como pocas veces se recuerda en Cádiz. Han figurado en el cortejo millares de personas, representaciones, cofradías, hermandades, comunidades religiosas, seminario diocesano, párrocos de Cádiz y Ceuta y comisiones de la provincia, así como de la de Palencia, de donde era natural el obispo fallecido.

Para su traslado a la Catedral el féretro fue colocado en un armón de Artillería que iba escoltado por una sección de marinería de la Armada. Siguiendo al armón iban el Cardenal arzobispo de Sevilla, los obispos de Gibraltar y de Palencia con una representación de aquel cabildo catedral y los prelados de Badajoz, auxiliar de Sevilla y el de Huelva. Seguía la Diputación, bajo mazas, y varias comisiones de entidades oficiales, así como destacadas comisiones de jefes y oficiales del Ejército y de la Armada. Tras el féretro iban los familiares del fallecido prelado, varios de ellos llegados del pueblo de Villanueva de la Peña (Palencia), de donde era natural el doctor Gutiérrez Díez.

A continuación, un coche lleno de coronas ofrendadas por las primeras autoridades y cerrando el cortejo figuraba la corporación municipal.

El cortejo llegó a la catedral poco después de la una de la

(Pasa a cuarta página)

Los jefes del movimiento brasileño tratan de llevar a la presidencia al general Castelo Branco

Río de Janeiro.— Gobernadores de Estado y generales del Ejército que prepararon el levantamiento que provocó el derrocamiento del presidente Goulart, se han reunido para tratar de encontrar una solución viable para que el general Castelo Branco pueda ser instalado como presidente provisional.

DETENCION DE MILITARES

Río de Janeiro.— Las operaciones de Policía que actualmente se realizan en el Brasil, se dirigen exclusivamente contra los militares comunistas culpables de las actividades subversivas, se indica en fuentes oficiales.

Homenaje a la escuadra de García Morato

Se ha celebrado en la lonja principal del Ministerio del Aire, de Madrid, un acto de homenaje a la escuadra de García Morato, en ocasión de cumplirse el XXV aniversario de la muerte del heroico aviador español. En la fotografía vemos el momento en que el alcalde de Madrid, conde de Mayalde, impone la Medalla de Oro de la capital a la bandera de la gloriosa escuadra.—(Foto Fiel)

CARTELES PARA LAS CORRIDAS DE LA FERIA

Día 28 Junio (domingo)

Seis toros de Ibarra-Domecq, para Rafael Pedrosa, Paco Camino y «El Viti»

Día 29 Junio (lunes)

Seis toros de Felipe Bartolomé, para «Pedrés», Diego Puerta y Manuel Benítez «El Cordobés»

Día 30 Junio (martes)

Seis novillos-toros de Antonio Martínez Elizondo, para Gabino Aguilar, José Fuentes y «El Pireo»

(Información en quinta página)

Consejo de ministros en El Pardo

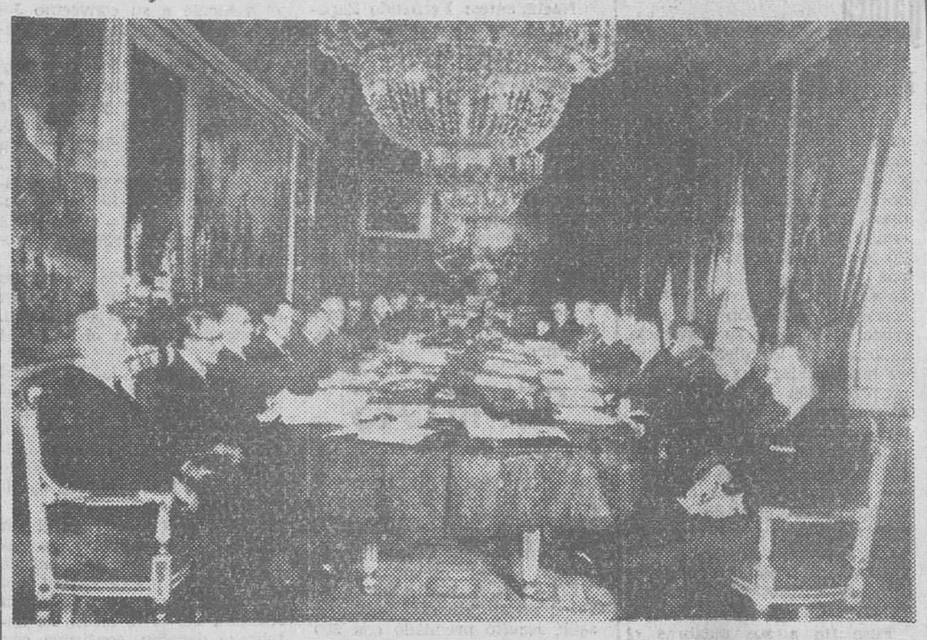

Madrid.—En el palacio de El Pardo, bajo la presidencia de Su Excelencia el Jefe del Estado, se ha celebrado un Consejo de ministros, al que pertenece la presente fotografía. Este documento tiene un especial valor por ser la primera fotografía obtenida del actual Gobierno reunido en Consejo en el palacio de El Pardo.— (Foto Cifra)

Abiertamente Kruschef ataca las ideas de Mao sobre la guerra

Derrotada una propuesta antisoviética en una reunión de Budapest, la delegación china se retira

De "racistas y gamberros" son calificados los chinos por un jerarca ruso

Miskole (Hungría). — Nikita Kruschet ha atacado directamente las ideas de los comunistas chinos acerca de la guerra, en el transcurso de un discurso dirigido a los obreros de un complejo químico en Borsod.

Ante unos cuatro mil obreros, Kruschef dijo: "Los dirigentes chinos nos dicen que si hubiese guerra la mitad de la Humanidad posiblmente quedaría aniquilada pero el resto sobrevivirá. El tiempo pasará, nacerán más niños y la población del Globo volverá a su mismo nivel. Según mi ipinión —añadioó el dirigente ruso— ésto no es un exceso de inteligencia. Por el contrario, demuestra la falta de cerebro de las personas que dicen semejantes cosas. En todo caso, puedo afirmar que el pueblo ruso está contra la guerra y a favor de la paz".

"RACISTAS Y GAMBERROS"

Moscú.—Un funcionario soviético ha acusado a los chinos comunistas de tratar de "incitar a los pueblos de razas negra y amarilla contra los de raza blanca", y ha afirmado que Rusia "lucharía contra ésto".

Se trata de Bodozhan Gafurof, que asistió a la reciente Conferencia de solidaridad afroasiática de Argel, quien ha comparado a los chinos con los alemanes de la época nazi.

En una conferencia de Prensa celebrada en Moscú acerca de la disputa chino-soviética, Gafurof dijo:

"Los chinos están llevando a cabo una política racista que es muy parecida a la que reinaba en Europa no hace mucho tiempo".

Gafurof, que es el director del Instituto de Asia en Moscú, señaló que los chinos habían actuaod como "gamberros" en la conferencia afro-asiática, celebrada en Argel del 23 al 27 del pasado mes de Marzo. También acusó a los chinos de llevar a cabo "una política chauvinista".

"La delegación china —señaló Gafurof a los periodistas— utilizó esta ocasión para propagar de la forma más rastrera

(Pasa a cuarta página)

El famoso novelista George Simenon llega a Barcelona

En Bezana se ha rendido homenaje a un benemérito maestro que lleva cincuenta años al frente de la escuela

Barcelona. — Llegó a Barcelona el conocido escritor belga de novelas policíacas, George Simenon.—Cifra.

HOMENAJE A UN BENEMERITO MAESTRO

Santander.—En Bezana ha sido rendido un emotivo homenaje al maestro don Buenaventura González, que lleva medio siglo al frente de la escuela de aquella localidad y a su esposa doña María Luisa Gutiérrez, que hace dieciocho años que rige la sección de niñas.

Al señor González le ha sido concedida recientemente la Cruz de la Orden de Alfonso X el Sabio y al homenaje se han sumado el Prelado y todas las autoridades santanderinas.

SUSCRIBEN ACCIONES DE LA EMPRESA EN QUE TRABAJAN

Avila.—Todos los obreros cabeza de familia que trabajan en la editorial católica abulense «Pío XII», han suscrito boletines solicitando acciones de dicha sociedad, propietaria del «Diario de Avila», que tiene una ampliación de capital en curso. El director del periódico les hizo la invitación en un cambio de impresiones mantenido con ellos el Jueves Santo, «Día del amor fraterno».—Cifra.

AUTOMOVIL SORTEADO PARA UN ASILO

Avilés.—Un automóvil valorado en cien mil pesetas ha correspondido en sorteo de una tómbola a los ochenta niños acogidos al hogar infantil «Pedro Menéndez», establecido en esta villa por la Obra de Auxilio Social.

Los niños lo piensan vender para realizar obras de calefacción en el edificio en que residen.—Cifra.

RENUNCIA Y NOMBRAMIENTO

Madrid.—Don Cayetano Luca de Tena ha presentado la renuncia de su cargo de director artístico del Teatro Español.

Para hacerse cargo de la dirección del teatro ha sido designado don José Luis Alonso Mañes, que seguirá desempeñando también la del teatro oficial «María Guerrero».—Cifra.

Entierro de fray Rafael Sánchez Guerra

Pamplona.—El entierro del religioso cooperador de los dominicos, Fray Rafael Sánchez Guerra, ha significado una sentida manifestación de duelo. En la fotografía, un momento del sepelio.—(Foto Cifra)

Mac Arthur, héroe norteamericano de las dos guerras mundiales, murió el pasado domingo en Washington

Expresivo mensaje de condolencia del Jefe del Estado español a Johnson

Washington. — El general Mac Arthur murió en la noche del domingo en el hospital "Walter Reed". — Efe.

DETALLES DEL FALLECIMIENTO

Washington. — A las 20,39 (hora española) del domingo, y a la edad de 84 años, ha fallecido en el hospital Walter Reed el héroe de las pasadas dos guerras mundiales, tras haber sostenido una larga lucha entre la vida y la muerte y después de haber sufrido tres operaciones extremadamente delicadas en el espacio de 24 horas.

Los doctores no le abandonaron desde su última intervención quirúrgica, sufrida el 29 de Marzo pasado, en la que se hizo la extirpación de parte de una sección intestinal, cuando comenzaba a complicársele con una hernia.

La primera operación se le practicó el 6 de Marzo y en ella se le quitó la vesícula biliar. La segunda intervención tugo lugar el 23 del mismo mes y en ella, después de una hemorragia interna en el esófago, los doctores tuvieron que practicarle una tranqueotomía.

Los médicos del hospital Walter Reed han dictaminado que la muerte del general se produjo por un fallo agudo del riñón y del hígado.

La esposa y su hijo Arturo, de 26 años, han estado casi constantemente al lado de la cabecera de la cama del enfermo.

Se informa que el cadáver del veterano soldado será trasladado esta misma noche por carretera a Nueva York, donde durante un día será instalada la capilla ardiente en la sala de armas del VII Regimiento. Después será trasladado a Washington por tren y allí, también durante otro día, permanecerá de cuerpo presente en la rotonda del Capitolio. Finalmente, el cadáver será trasladado por vía aérea a Norfolk, Virginia, para ser inhumado en el panteón familiar.

Los funerales de cuerpo presente se celebrarán en el

(Pasa a cuarta página)

EL GENERAL MAC ARTHUR FALLECIDO EL DOMINGO ULTIMO EN WASHINGTON

SOLEMNE POSESION DEL NUEVO ARZOBISPO DE BURGOS, DOCTOR GARCIA DE SIERRA

Le representó en la ceremonia el Dr. Mansilla, hasta ahora vicario capitular de la diócesis

S. E. Rvdma. fue objeto el domingo de un conmovedor homenaje de despedida en Oviedo

Conforme teníamos anunciado, el domingo, a mediodía, se efectuó la solemne ceremonia de toma de posesión del nuevo arzobispo de Burgos, Dr. Don Segundo García de Sierra y Méndez, representado por el Doctor Mansilla, hasta ahora obispo-vicario capitular de la diócesis.

Coincidiendo con dicho acto, del que damos cuenta en quinta página, el nuevo Prelado burgense fue objeto el domingo, en Oviedo de un conmovedor homenaje de despedida. El Doctor García de Sierra había declinado los diversos que en su honor preparaban el Clero, Seminario y alumnos de Comillas, mas la Acción Católica le pidió que anteayer celebrase para los miembros de dicha Obra apostólica diocesana su última misa como arzobispo-coadjutor, y nuestro Prelado accedió paternalmente a tal solicitud, encontrándose al llegar a la Catedral con que, el templo se hallaba abarrotado de fieles que le mostraron, fervorosa y filialmente, su cariño en improvisado y bellísimo tributo de despedida.

El Dr. García de Sierra, vivamente emocionado, tras la homilía, patentizó su más profundo reconocimiento por tan elocuente como inesperado testimonio de filial afecto como recibía, pronunciando sentidas y bellas palabras, impregnadas de hondo espíritu paternal y pastoral.

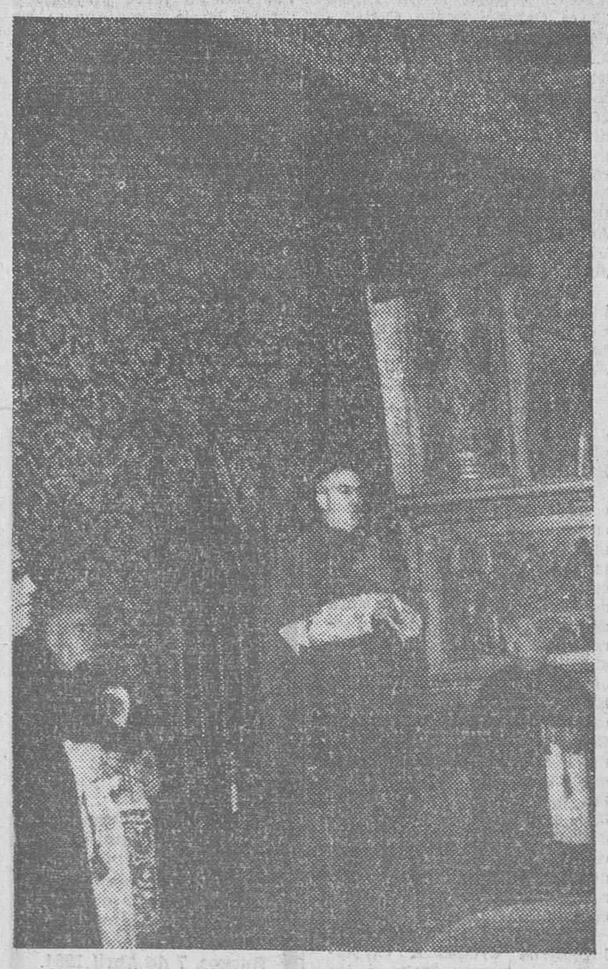

Representando al nuevo arzobispo de la diócesis, Excelentísimo y Reverendísimo Sr. Dr. D. Segundo García de Sierra y Méndez, su procurador, Dr. Mansilla, hasta ahora obispo-vicario capitular, S. V., toma posesión del trono archiepiscopal, en el presbiterio del Santo Templo Metropolitano.

(Foto FEDE)

El coronel Gaya ascendido a general

Ha sido promovido al empleo de inspector farmacéutico, nuestro querido y particular amigo el coronel farmacéutico del Ejército del Aire don Luis Gaya Fernández, director del Instituto y Academia de Farmacia del Ejército del Aire, de nuestra ciudad, que asimismo ha sido designado por la superioridad para el cargo de inspector y director de los Servicios de Farmacia del Ejército del Aire, en Madrid.

Reciba el nuevo general, persona muy querida en nuestra ciudad, por sus especiales dotes de caballerosidad y sencillez, nuestra más cordial enhorabuena por su promoción al generalato, lamentando que con tal motivo haya de ausentarse de nuestra ciudad, en donde repetimos, es muy estimado.

M.E.C.D. 2017

Postal

Otro domingo invernal

PARA la pequeña Historia de Burgos creemos que siempre es interesante consignar que el primer domingo de Abril fue francamente invernal, como lo había sido los días anteriores, sobre todo y para mayor sarcasmo desde que llegó la decantada Primavera. Día tristón, desapacible, con ribetes de escarcha en la madrugada y con chubasquillos aislados, aunque de poca categoría pluviométrica. En fin, otro domingo "invernizo" en esta desangelada quincena última.

Menos mal que, a cambio, hubo, en la vida burgalesa, muy diversos motivos de satisfacción. Y de ellos el más destacado la toma de posesión, mediante procurador —cargo que ejercía el obispo, doctor Mansilla—, del nuevo arzobispo de la diócesis, doctor García de Sierra y Méndez. La ceremonia se vió concurridísima y revistió el acostumbrado esplendor, con arreglo al ritual, un esplendor que ya de antemano hace prever el grado de fervor filial con que Burgos y los burgaleses recibirán a su nuevo arzobispo, el próximo domingo, en que el nuevo Pastor hará su entrada triunfal en la ciudad.

Otro de los perfiles dignos de ser subrayados en la jornada dominguera con íntima complacencia es el señalado éxito con que se inició en la iglesia de la Merced la Novena de la Gracia, en honor de San Francisco Javier, piadoso ejercicio que ya en el año anterior estuvo rodeado de la máxima asistencia de fieles y que anteayer volvió a iniciarse con la más satisfactoria de las impresiones.

Aún el acendrado espíritu de los burgaleses tuvo otros dos motivos dignos de ser subrayados: de una parte, la adhesión piadosa a la conmemoración del "Día de la Iglesia perseguida" y las preces, oraciones y predicación como tributo de gratitud a Dios por los veinticinco años de paz española.

Y puede decirse que a eso se limitó la actualidad más señalada en el primer domingo de Abril, día que estuvo ayuno de fútbol en la competición de Liga, salvo el encuentro jugado en Zatorre entre arandinos y jocistas, con triunfo de estos últimos, en victoria que, por otra parte y en partido amistoso obtuvo asimismo el Burgos, siquiera fuera por dos-uno, en su visita a la Cultural Leonesa.

Y ya que hablamos de deportes, consignemos el señalado triunfo conseguido por los atletas del Colegio de la Merced, que alcanzaron nada menos que un título nacional en los Juegos Escolares.

La jornada se cerró con una triste noticia: el desgraciado accidente sufrido por el conocido industrial de esta plaza don Francisco-Antonio Galarreta, que cuando se hallaba pescando encontró la muerte. Descanse en paz el querido amigo.

BURGENSE

BURGOS AL DIA

Brillante inauguración del II Curso de Socorrismo que organiza la Cruz Roja burgalesa

La primera lección corrió a cargo del doctor Casasnovas

A las ocho de la tarde de ayer en el salón de la Jefatura provincial de Sanidad se celebró la inauguración del II Curso de Socorrismo que organiza la Asamblea provincial de la Cruz Roja y cuyas tareas se han iniciado bajo los mejores auspicios, pues hasta la fecha son 120 personas de ambos sexos las que se han inscrito.

Presidieron el jefe provincial de Sanidad doctor Carazo Carnicero; presidente de la Asamblea provincial de la Cruz Roja señor García Calderón; segundo jefe de la Junta de Protección Civil señor Cabezas Prieto; presidente del Ilustre Colegio oficial de Médicos, doctor Avellanosa; vicepresidente de la Asamblea provincial de la Cruz Roja, doctor Martínez-Acitores, y miembro de su Cuadro facultativo doctor Corral Castanedo.

Se hallaban en la sala otros directivos de la Cruz Roja, y el jefe de la X Brigada de Tropas sanitarias, capitán Garzón.

El Curso de Socorrismo fue inaugurado por el señor García Calderón que resaltó la importancia que la Cruz Roja concede a ese tipo de enseñanzas y de colaboración sanitaria y cedió la palabra al doctor Colman Casasnovas, director del citado Curso, el cual desarrolló el tema "Hemorragias; tipos y tratamientos". Después de exponer el concepto del Socorrismo, formación del socorrista y razón de su existencia, se ocupó de los distintos tipos de hemorragia, que ilustró con la proyección de una película y documentación gráfica.

Hizo hincapié en la específica actuación del socorrista en los diversos casos de hemorragia, refiriéndose a la trascendental importancia de los donantes de sangre y demostrando la inocuidad del sistema de donación de sangre ya que, además, la extracción se realiza siempre por un profesional.

Puso fin a sus palabras el doctor Casasnovas exaltando la importancia del papel sicológico del socorrista que colabora eficazmente con los organismos superiores, Dirección general de Sanidad, Inspección general Médica, Sanidad militar y autoridades civiles, lo que demuestra la humanidad, patriotismo y profundo sentido cristiano de la vida y de la actividad humana de estos valiosos colaboradores y auxiliares en el campo de la sanidad.

Antes de iniciar el acto, se personó en la Jefatura provincial de Sanidad el conductor de un camión que desde Zaragoza se dirigía a León, y cuyo ayudante se indispuso seriamente en el viaje. Uno de los profesores de este II Curso de socorrismo, que es también facultativo de la Casa de Socorro, aplicó en este establecimiento urgentes remedios al enfermo.

Mañana, miércoles, la segunda lección del Curso correrá a cargo del doctor Martínez-Acitores y Santos.

Las lecciones prácticas sanitarias para los alumnos de Socorrismo, tendrán lugar los días ya indicados en la Jefatura de Sanidad, en lugar del cuartel de tropas como había sido anunciado, a las ocho de la tarde para todos los alumnos en general.

NOTICIAS

MOVIMIENTO DEMOGRAFICO.— Durante el día de ayer se verificaron en el Registro Civil las siguientes inscripciones:

Nacimientos: Fernando Zaparaín y Fernández, José Luis Vecino y Rodríguez, Vicente Bejo-Matilla y Gamazo, Julián Barquín y Gil, Francisco Javier Carazo y Hernando, María Soledad Castilla y Cibrián, Juan Carlos Hernando y Alonso, Félix Chacón y Varga, Francisco Ruiz y Gutiérrez, Pedro Renedo y Fernández y María Teresa de Miguel y Ruiz.

Defunciones: Heliodoro López y Núñez, de Castrillo Río Pisuerga, 79 años; María Milagros Ruiz y Medina, de Castil de Lences, 17 años; Luciano Medrano y Santaolalla, de Burgos, 75 años.

SEMILLAS
ALFALFA, REMOLACHA Y HORTICOLAS
Supermercado Sanjuan

EL CUPON PRO-CIEGOS.— En el sorteo celebrado el día de ayer, resultó premiado con 500 pesetas, el número 036 y con 50 pesetas, todos los números terminados en 36.

Monturas para gafas últimas Novedades. Cristales científicos en blanco y color fabricación propia. Lentillas corneanas de Importación. Aparatos auditivos modelos exclusivos.
OPTICA INTERNACIONAL
GUILLERMO FRÜHBECK
Espolón, 30

GRATITUD.— La esposa, hijos y demás familiares de don Carlos Cantón Rioyo, expresan su gratitud a cuantos les han expresado su pésame o asistido al entierro y honras fúnebres celebradas por el eterno descanso del alma del finado.

Berlitz idiomas
Plaza Alonso Martínez, 7
Teléfono 6851

ACCIDENTES DE TRAFICO.- En la tarde del domingo se estrelló contra un edificio, en Oña, la motocicleta matrícula S—9.584, que conducía el vecino de aquella localidad, Angel Sáez Ruiz, de 33 años, casado, quien llevaba como acompañante en el vehículo a su convecino José Martín Pérez, de 37 años, casado.

Debido a la violencia del choque, resultó muerto en el acto Angel Sáez Ruiz y herido de consideración su compañero, quien fue trasladado a nuestra capital e ingresado en la clínica de San Juan de Dios, cuyos facultativos diagnosticaron traumatismo de cráneo con posible fractura, de pronóstico muy grave.

Instruyó diligencias el equipo de Atestados de la Agrupación de Tráfico de la Guardia Civil.

Descanse en paz el alma del finado.

—También en la tarde del domingo —a las cuatro—, patinó en la calzada, por hallarse ésta mojada y se estrelló contra un árbol, en el término municipal de Villafría, un camión de transportes holandés, que se dirigía hacia Irún.

Su conductor, Adrianus Schenk de 37 años, residente en La Haya, fue asistido en la Casa de Socorro de nuestra ciudad, cuyos facultativos le apreciaron fractura de tercio medio de antebrazo derecho, contusión con equimosis en región dorsal, herida incisa en región mastoidea del mismo lado y ligera conmoción cerebral, de pronóstico grave, por lo que después de ser atendido convenientemente, pasó, en la ambulancia de la Cruz Roja, a la clínica de Nuestra Señora del Carmen.

Con el herido viajaban otras dos personas, que sufrieron lesiones de poca importancia.

FARMACIAS DE GUARDIA. Reol, Plaza de José Antonio, 19; De la Maza, Concepción, 12, y Del Río, Diego Laínez, 16.

Coches sin conductor
GARAJE TURISMO

CAIDA. — Ayer tarde sufrió una caída en la vía pública, Jesús Gutiérrez Benito de 53 años, casado, con domicilio en la calle Juan de Garay, número once.

Fue asistido en la Casa de Socorro, de herida contusa en región frontal y ligera conmoción cerebral. Los facultativos de dicho Centro se reservaron el pronóstico y determinaron el ingreso del herido en el Hospital provincial, donde fue llevado en la ambulancia de la Cruz Roja.

SE HIERE PARTIENDO ASTILLAS. — Cuando se hallaba ocupada en partir astillas la vecina de nuestra ciudad, Jerónima García, de 65 años, casada, que habita en la calle San Cosme, número doce, debió saltarle un trozo de madera a la cara, ocasionándole conjuntivitis traumática con derrame en ojo izquierdo.

Lesión que los facultativos de la Casa de Socorro, donde fue asistida, calificaron de pronóstico reservado.

BOLETIN METEOROLOGICO comprensivo de los datos recogidos ayer en el Observatorio del Instituto de Enseñanza Media:

Barómetro.— A las ocho de la mañana, 682,7; a las dos de la tarde, 684,0; a las siete de la tarde, 685,3.

Temperatura ambiente.—Máxima, 5,2 grados a las 13,15 horas; mínima, 1,6 grados a las tres horas.

Dirección y velocidad del viento.— A las ocho de la mañana, NW— 9 kilómetros; a las dos de la tarde, N— 18 kilómetros; a las siete de la tarde, N—21 kilómetros.

Lluvia, 0,4.

Humedad, 75 por ciento.

INVESTIGACIONES MINERAS.—Por la Jefatura de Minas de Palencia se ha concedido permiso de investigación minera, hierro, en Barbadillo de Herreros y otros términos municipales de las provincias de Burgos y Logroño, en una superficie que comprende 5.806 hectáreas.

Quienes posean capacidad intelectual y voluntad de trabajo pueden encontrar la ayuda necesaria para realizar toda clase de estudios dirijase a los Servicios de Protección Escolar y presente su instancia antes del diez de Abril.

Perece en desgraciado accidente D. Francisco-Antonio Galarreta

Se hallaba pescando en el Pedroso

Víctima de desgraciado accidente falleció en la tarde del domingo, en el término municipal de Pinilla de los Moros, nuestro querido amigo don Francisco - Antonio Galarreta Lozano, cuando en compañía de familiares y amigos se dedicaba al deporte de la pesca en un tramo del río Pedroso en el término municipal citado.

El señor Galarreta había salido de la ciudad en la mañana del domingo en unión de un grupo de aficionados, entre los cuales se encontraba su hermano político el doctor don Juan José Peralta.

Como es natural en estas excursiones al llegar al tramo del río donde han de practicar el bello deporte de la pesca se distribuyen a lo largo de dicho espacio, citándose en un lugar determinado para reunirse y regresar a la ciudad.

Llegada la hora convenida y no presentándose el señor Galarreta y ante el temor de que pudiera haberle ocurrido algún accidente, se organizó una minuciosa exploración en la que intervino el vecindario de la comarca. Y desgraciadamente fue hallado, pero sin vida. Sin duda al querer salvar un obstáculo rocoso del terreno debió resbalar, con tan mala fortuna que cayó de cabeza en unas rocas entre las que quedó incrustado, no pudiendo precisarse si la muerte le sobrevino por asfixia o a causa del golpe.

Su cadáver fue trasladado a Pinilla de los Moros y posteriormente a nuestra ciudad, donde en la tarde de ayer lunes se verificó el sepelio, acto fúnebre que constituyó una verdadera manifestación de duelo, ya que el señor Galarreta (q.e.p.d.) gozaba de extraordinarias simpatías en todos los medios sociales de Burgos.

En tan doloroso trance, expresamos a su apenada madre doña Catalina Lozano, viuda de Galarreta; hermana María Cruz; hermano político nuestro querido amigo el doctor don Juan José Peralta, miembro del Cuadro Facultativo de la Asociación de la Prensa, sobrinos y demás deudos el testimonio de nuestro más profundo sentimiento, por tan irreparable pérdida.

Motor PERKINS
Delegación y depósito venta
KAES
Vitoria 54. — Tef. 1874
Delegación Oficial
TALLERES MOISES
VILLAFRIA

BURGOS HACE 30 AÑOS

Del DIARIO DE BURGOS correspondiente al viernes 6 de Abril de 1934

UN automóvil atropelló en Briviesca a la niña Carmencita Rodríguez, hija del director del Banco Español de Crédito don Lorenzo Rodríguez, el cual iba con un coche en busca de la familia. Al ver el accidente de su hija se asustó y atropelló a su vez al cabo de la Guardia Municipal que iba en auxilio de la niña. Afortunadamente ambos atropellos no revistieron gravedad.

* LAS temperaturas extremas fueron de 11 y 4,2 grados.

Calificación moral de espectáculos

COLISEO. — "Playas de Florida" (3 R).

AVENIDA. — "Gallardo y calavera" (3 R).

CORDON.—"55 días en Pekín" (2).

GRAN TEATRO. — "El premio" (s. c.)

CALATRAVAS. — "El Cid" (1).

ASTORIA. — «Sabina» (2) y «Alarma en California» (s. c.)

REX. — "Rojo atardecer" (3) y "El diabólico Sr. Benton" (3).

GOYA. — "Su mejor enemigo" (2).

CONSULADO. — "El apartamento" (3 R).

—o—

1, niños; 2, mayores de 14 años; 3, mayores de 18 años; 3 R, mayores de 18 años, con reparos y 4, gravemente peligrosa.

Cine GOYA
HOY
DIVERTIDISIMO ESTRENO
COLOMBIA FILMS presenta una producción DINO DE LAURENTIIS
DAVID NIVEN · ALBERTO SORDI

SU MEJOR ENEMIGO
MICHAEL WILDING · AMADEO MAZZARI · HARRY ANDREWS
DAVID OPATOSHU
PRODUCIDA POR DINO DE LAURENTIIS · DIRECTOR: GUY HAMILTON
TECHNICOLOR® TECHNIRAMA®
Los ingleses se burlan de los italianos y los italianos de los ingleses y como consecuencia, usted se reirá de ambos.
(AUTORIZADA TODOS LOS PUBLICOS

Cine Calatravas
La más grandiosa película de la Historia de España, realizada por
SAMUEL BRONSTON
EL CID
LA MAS GRANDIOSA INTERPRETACION de CHARLTON HESTON y SOFIA LOREN
NOTA: Esta película no se volverá a proyectar en la presente temporada.
Pases, 4,30 - 7,30 - 10,30 (Autorizada todos los públicos)

CINE CORDON
Un éxito mundial de SAMUEL BRONSTON
55 DIAS EN PEKIN
Con Charlton HESTON, Ava GADNER, David NIVEN
55 días de luchas y de intrigas.
55 días de heroísmo sin límites.
La película más grandiosa y espectacular del año
SESIONES: 5 — 7,45 y noche 10,45 numeradas
(Autorizada para todos los públicos)

De los Centros oficiales

ESCUELA DEL MAGISTERIO FEMENINO "SANTO DOMINGO DE GUZMAN"

TITULOS. — Se han recibido en este Centro, títulos de maestras de Primera Enseñanza a favor de las señoritas siguientes: María Inmaculada Vilchez Herrero, María Teresa Torca Casado, Emilia Castañeda Santamaría, María Rosa Carranza Núñez, Rosa María del Pino Gorriz, María del Rosario Perdiguero Moneo, Rosa María Arroyo Iglesias, María del Amparo Pérez Mateos, Clementina Amo Manzanal, María Isabel Arce López-Linares, María Trinidad González Martínez, María Rosario Alonso Alcalde, María Belén Figuero Villalba, María Nieves Juez Juez, Beatriz Maestro Barbero.

Podrán ser retirados por las interesadas en la Secretaría del Centro, los días hábiles en las horas de oficina.

JEFATURA DE OBRAS PUBLICAS

A los alcaldes de los Ayuntamientos situados en las inmediaciones de las carreteras del Estado:

Con motivo de la campaña de embellecimiento de los pueblos emprendida por el excelentísimo Sr. Gobernador civil de la provincia, me complazco en hacerles saber que esta Jefatura de Obras Públicas, en su afán de cooperación con la mencionada campaña, se ha servido autorizar toda clase de obras de enlucido, pintado o adorno de las fachadas de los edificios recayentes a las carreteras del Estado o enclavados en sus zonas de servidumbre, bastando que los señores alcaldes remitan una relación lo más detallada posible de los vecinos que deseen acogerse a este beneficio. Se exceptúan aquellas obras que por su mal estado requieran un esfuerzo o reconstrucción.

Con esta fecha requiero a los ingenieros, ayudantes, capataces y camineros afectos a los servicios de conservación y vigilancia para que en sus visitas a los pueblos comuniquen a Vds. su decisión de orientarles y ayudarles con sus consejos y elementos de que dispongan las brigadas que estén trabajando en las proximidades de los pueblos que lo soliciten, siempre que ello no cause perjuicio o retraso en la labor que se les tiene encomendada por el plan de trabajo ordenado por esta Jefatura.

Dios guarde a Vds. muchos años.

El ingeniero jefe,

SECCION FEMENINA

CURSO DE EDUCACION FISICA PARA OPOSITORAS.— Se pone en conocimiento de todas las opositoras que hayan realizado los dos ejercicios, que la Sección Femenina para facilitar las enseñanzas del tercer examen, organiza un curso de Educación Física que dará comienzo mañana.

AUDIENCIA TERRITORIAL

SEÑALAMIENTOS PARA HOY. — *Sala de lo Civil.* — Incidente procedente del Juzgado de Ramales seguido por don Gregorio Hazas con don Luis González y su esposa.

Pleito de mayor cuantía procedente del Juzgado de Durango seguido por doña María del Carmen Batiz con Unión Española de Explosivos, S. A.

Pleito de menor cuantía procedente del Juzgado de Calahorra seguido por don Sebastián Muro con don Felipe Muro.

Sala de lo Contencioso.—Recurso interpuesto por la Junta Administrativa de Paul de Valdelucio y otras con el Sr. Abogado del Estado, sobre revocación del fallo dictado por el Tribunal Económico Administrativo de esta provincia.

Audiencia provincial. — Juicio oral procedente del Juzgado de Castrojeriz contra H. E. Q. por el delito de imprudencia.

†

La misa que se celebrará mañana, día 9, a las doce en la iglesia parroquial de Nuestra Señora de las Nieves (Barriada Yllera), será aplicada en sufragio del alma de

EL JOVEN

Angel Martínez Cantero

Que falleció el día 8 de Abril de 1963

Q. E. P. D.

Sus padres, hermanos y demás familia

Suplican a sus amistades la asistencia a la misma, por lo que les anticipan las más expresivas gracias.

Burgos, 7 de Abril 1964.

†

PRIMER ANIVERSARIO
EL JOVEN

D. José Luis Ibáñez López

(Estudiante de cuarto año de Medicina)

Falleció en Valladolid el día 8 de Abril de 1963, a los 21 años de edad, confortado con los Santos Sacramentos y la Bendición de Su Santidad

Q. E. P. D.

Sus resignados padres, don Ricardo Ibáñez Martín (comandante de Intendencia, jubilado) y doña Magdalena López Gómez; hermanos, don Ricardo (médico de Pampliega) y María Magdalena; tíos, primos y demás familia

Ruegan a sus amistades le tengan presente en sus oraciones y la asistencia al funeral que por el eterno descanso de su alma se celebrará mañana, miércoles, día 8, a las diez y media de la mañana, en la parroquia de San Lesmes Abad. Por cuyos actos de piedad les quedarán muy agradecidos.

Burgos, 7 de Abril de 1964.

†

El novenario de misas y rosarios que darán comienzo el día 15, las misas a las ocho de la mañana y mañana miércoles a las 8 de la tarde los rosarios, en la iglesia parroquial de San Pedro y San Felices, serán aplicados en sufragio del alma de

EL SEÑOR

Don Carlos Cantón Rioyo

Que falleció el día 2 del corrientes mes

Q. E. P. D.

Su esposa, hijos y demás familia

Ruegan la asistencia a alguno de estos actos piadosos por lo que les anticipan las más expresivas gracias.

†

PRIMER ANIVERSARIO
EL SEÑOR

Don Dionisio Ayala Gómez

Que falleció el día 29 de Marzo de 1963, a los 42 años de edad, después de haber recibido los Santos Sacramentos y la Bendición de Su Santidad

Q. E. P. D.

Su apenada esposa, hijos, padres, hermanos y demás familia

Ruegan a sus amistades le tengan presente en sus oraciones y la asistencia al funeral, que por el eterno descanso del alma del finado, tendrá lugar hoy, día 7, a las doce, de la mañana, en la iglesia parroquial de San Pedro de la Fuente, por cuyos actos de piedad les quedarán muy agradecidos.

Burgos, 7 de Abril de 1964.

†

SEGUNDO ANIVERSARIO
DE
LA SEÑORA

Doña Concepción Ramírez Tobar

Que falleció en Burgos el día 23 de Marzo de 1962, a los 61 años de edad, después de recibir los Santos Sacramentos y la Bendición de Su Santidad

Q. E. P. D.

Su resignado esposo, don Ambrosio Sáiz; hijos, doña Esperanza, don Luis (religioso) y don Carlos; hijo político, don Juan Saldaña; nietos; hermano, don José; hermanos políticos, sobrinos, primos y demás familia

Ruegan a sus amistades la asistencia al funeral que por el eterno descanso del alma del finado, tendrá lugar mañana, día 8, a las once de la mañana, en la parroquia de San Pedro de la Fuente, por cuyo acto de piedad, les anticipan las gracias.

Burgos, 7 de Abril de 1964.

M.E.C.D. 2017

DEPORTES 1 2

Ciclismo

Galera, triunfador en la subida a Arrate

Bahamontes quedó el cuarto y Anquetil el décimo

Eibar. — Se ha disputado la 24 subida internacional de Arrate. La prueba se ha corrido con tiempo muy frío. Las inmediaciones de la meta se hallaba cubierta de nieve.

Ha vencido Joaquín Galera que hizo una extraordinaria carrera despegándose de un fuerte tirón a los 2,5 kilómetros, realizando luego todo el recorrido en solitario.

Bahamontes y Sagarduy consiguieron despegarse del pelotón en el barranco de Urko pero la reacción de los "Kas" impidió que prosperaran los ánimos de lucha del toledano.

La marca de la prueba queda imbatida por dos segundos y lo ostenta Bahamontes desde 1961.

La clasificación ha sido la siguiente:

1.º Galera, 19-45; Gabica, 19-51; Vélez, 19-56; Sagarduy, 19-58; Bahamontes, 20-01; J. Jiménez, 20-02; Momeñe, 20-20; Tomás Arino, 20-24; Manzano, 20-35; Anquetil, 20-26. En el puesto 16 Guy Ignolín, 21-09.

SAN ROQUE QUINADO
Gran reconstituyente

Ya está decidida la alineación española para el partido de Dublín

En el último entrenamiento volvió a triunfar (3-0), sobre el Europa

Barcelona. — En partido de entrenamiento, la selección española de fútbol, ha vencido por tres tantos a cero a un equipo del C. D. Europa.

Los equipos se han alineado así:

Selección española: Iribar; Rivilla, Olivella, Calleja; Zoco, Fuste; Zaballa, Pereda, Marcelino, Villa y Lapetra.

Europa: Pepín (Ramón); Colo (Salud), Gallego; Camacho, Duro, Boada; Vives, Tomás, Rocas, Luis y Castaños.

El partido, que tuvo una duración de cincuenta minutos en total, resultó bastante movido, con la rapidez que imprimió al juego el equipo del Europa.

También la selección se anotó jugadas de gran calidad, que fueron muy aplaudidas por el público asistente y especialmente unas buenas actuaciones de Iríbar, que se mostró en excelente forma, así como una admirable jugada de Pereda, que culminó con un fuerte tiro a gol, salvada por Pepín en acertada intervención.

A los ocho minutos, Villa remató con un buen pase de Pereda. A los 20 minutos, Zaballa, que recibió un largo pase desde el extremo, donde se hallaba Marcelino, consiguió el segundo gol. En el segundo período, Pereda sacó una falta en corto sobre Fuste, quien chutó a gol, salvando la barrera y marcando el tercero.

El Europa se vió reforzado por los seleccionados Pepín, Colo, Gallego y Luis, que tuvieron también una participación importante en el desarrollo del buen juego del Europa.

Terminado el encuentro, el señor Villalonga hizo público el equipo que se alineará contra Irlanda.

Es el siguiente: Iribar; Rivilla, Olivella, Calleja; Zoco, Fuste; Zaballa, Pereda, Marcelino, Villa y Lapetra.

Como suplentes figuran Pepín, Colo, Gallego y Luis.

LA SELECCION DE AFICIONADOS GANO AL SANTANDER POR 5-1

Santander. — En partido de fútbol amistoso entre el Santander y la selección nacional de aficionados, ganaron estos últimos por cinco tantos a uno.

HACIA DUBLIN

Madrid.—Por vía aérea y con destino Londres y Dublin, han salido desde Barajas, los componentes del equipo nacional de fútbol, que el próximo miércoles día 8, se enfrentarán al equipo nacional del Eire, en segundo partido de cuartos de final de la Copa de Europa de Naciones.

Se han desplazado quince jugadores:

Porteros: Iribar y Pepín.

Defensas: Rivilla, Olivella, Calleja, Gallego y Colo.

Medios: Zoco, Fuste.

Delanteros: Zaballa, Pereda, Marcelino, Villa, Lapetra y Luis.

LLEGADA A LONDRES

Londres. — Procedente de Barajas llegó en avión la selección española de fútbol, para tomar en esta ciudad otro avión que les conducirá a Dublin, donde el miércoles se enfrentarán a la selección de Irlanda, en segundo partido de cuartos de final de la Copa de Europa de Naciones.

EN DUBLIN

Dublin. — El equipo de España de fútbol ha llegado a Dublin, por vía aérea.

El equipo ibérico ha de enfrentarse el próximo miércoles, en Dublin, al equipo del Eire, en partido de vuelta valedero para los cuartos de final de la Copa europea de Fútbol, de selecciones nacionales.

Quince jugadores acompañados por ocho directivos, entre ellos Benito Picó, presidente de la Federación Española de Fútbol, son los que componen la expedición.

Mañana martes, después de un ligero entrenamiento, los españoles visitarán Dublin.

Inglaterra revalidó su título de campeón juvenil europeo de fútbol

Batió al equipo español, por cuatro-cero

Amsterdam. — Inglaterra se ha adjudicado el torneo juvenil de fútbol de la UEFA, al vencer a España, cuatro a cero, en la final del torneo en presencia de doce mil espectadores.

Al final del primer tiempo el marcador estaba dos a cero a favor de los ingleses.

Inglaterra es el primer país que en diecisiete años de historia del torneo ha conseguido dos victorias sucesivas. Venció también en 1948, el primer año que se celebró este torneo.

El encuentro no fue unilateral como el resultado parece indicar. Los españoles tuvieron una gran intervención en el juego y de hecho llevaron a cabo la mayor parte de los ataques, pero las oportunidades se vieron restringidas por una defensa inglesa muy bien montada.

Inglaterra jugó con pases largos hacia las alas o hacia el centro del terreno de juego, y la defensa española no fue capaz de intervenir esta táctica.

La delantera inglesa fue extremadamente peligrosa, sobre todo cerca de puerta y siempre pareció más agresiva que sus adversarios.

La final ha sido un modelo de deportividad durante todo el tiempo y no hubo ningún incidente desagradable.

Comenzó España llevando la iniciativa, pero una oportunidad que se le presentó a Sadler fue desaprovechada a los nueve minutos de juego, después de haber recibido un pase de Rogers.

Un minuto después Inglaterra se hizo con la iniciativa y Knowles marca el primer gol.

A los 26 minutos, un tiro de Knowles pudo ser salvado apenas por el meta español, pero el remate de Rogers completó la faena.

Inglaterra realiza después una serie de duros ataques que no dan un resultado positivo, y con ésto se llega al final del primer tiempo.

En la segunda parte Santos, sustituye a Rodrí en la puerta española y el sistema de juego se parece mucho al del anterior período, con los ingleses mucho más peligrosos, con sus tácticas directas.

Cuando parecía que los españoles se iban haciendo con el control del juego, Rogers y Sissons en los minutos 51 y 52 marcan otros dos goles, colocando a Inglaterra cuatro a cero.

A partir de este momento, Inglaterra trata de mantenerse con la ventaja lograda y pese a algunos ataques del conjunto español llegan al término del encuentro con el resultado ya establecido de cuatro a cero.

Alineaciones:

España.—Rodrí (Santos); Rivera, Diaz, Nando; Torres, Dioni; Ramón, Arieta, Arambena, Martín, Lavandera, Gonzalo.

Inglaterra.— Springett; Noble, John Wright, Kerdell; Barnie, Wright; Holins, Redkanapp, Knowles, Sadler Sissons, Rogers.

Albitro: Leo Horn, Holanda.

REGRESO DE LA SELECCION

Madrid. — A las dos de esta tarde llegó a Barajas la selección juvenil española de fútbol, que se ha proclamado subcampeón del torneo de la UEFA, después de ser vencida ayer en el estadio olímpico de Amsterdam por la selección inglesa.

Poco después de llegar a Madrid, el seleccionador y entrenador juvenil, don Eusebio Martín, hizo unas declaraciones, en la que manifestó:

—Debemos reconocer honradamente que la selección inglesa es superior, no sólo a la española, sino a cuantas han participado en el torneo de Amsterdam. Se trata de verdaderos profesionales del fútbol, que juegan en equipos de Primera y Segunda División en Inglaterra, con potencia y una experiencia extraordinarias para su edad.

Al manifestarle al señor Martín la opinión, emitida en algunos sectores, de que la selección española planteó mal su partido frente a los ingleses, declaró:

—No creo haya sido la derrota consecuencia de mal planteamiento. No se ha jugado frente a los ingleses con alegrías de marcaje, ni provocando la batalla en el centro del terreno, en lugar de dejarles que se desgastasen contra una defensa bien afianzada. La verdad —repito— es que ganó el mejor. Creo que el factor más importante de su victoria ha sido su superior experiencia. Por ejemplo, el primer gol, que hicieron, lo marcaron desde treinta metros de distancia: un disparo fortísimo, impropio de un muchacho de dieciocho años de edad. Y con ello no quiero decir —se apresuró a aclarar el seleccionador juvenil— que los ingleses rebasaran la edad reglamentaria, sino todo lo contrario. Su fortaleza y su experiencia es producto de que están ya muy curtidos en partidos de las Ligas inglesas.

Manifestó el seleccionador también que la ejecutoria de la selección española ha sido altamente satisfactoria, superándose los juveniles a sí mismos, al derrotar a equipos de la calidad de Bélgica, Hungría y Turquía.

—Frente a Turquía —dijo el señor Martín— se jugó un partido tremendo de fuerza y emoción, porque los turcos se encontraron con la sorpresa de nuestros goles y luego quisieron empatar y aún vencer a fuerza de juego duro. Debo decir —añadió— que, contrariamente a lo manifestado en el caso de Inglaterra, muchos de los jugadores turcos parecen rebasar netamente la edad reglamentaria para los torneos de juveniles.

Según el seleccionador, la verdadera sorpresa del torneo ha sido la doble derrota de Hungría, sobre todo en el caso de Bélgica, que nadie daba como vencedora de los húngaros. Pero también se encontraron con la sorpresa de un gol y cuando quisieron reaccionar era tarde, habiendo sufrido, además, la expulsión de un jugador.

Del partido de Escocia, dijo que los españoles se vieron al principio arrollados por la velocidad de los escoceses. Pero luego serenaron su juego, dominaron el medio campo y marcaron los goles del empate y la victoria.

No hay de momento, proyectos para próximos partidos de los juveniles, concentrándose ahora la atención en la próxima eliminatoria preolímpica contra Hungría.

Va a televisarse en directo una reunión de pista desde el Palacio de Deportes de Madrid

Tomará parte Talamillo

Madrid. — En estos últimos años y gracias al magnífico velódromo cubierto del Palacio de los Deportes, de Madrid, el ciclismo en pista se ha convertido en uno de los deportes espectaculares favoritos de la afición madrileña. En sus cuatro años de actividad, los más grandes ases nacionales y extranjeros han corrido en los elevados peraltes del velódromo madrileño y se han disputado con clamoroso éxito cuatro ediciones de la carrera de «Seis Días» que es cada año un acontecimiento social y popular de la vida madrileña. El próximo jueves y con motivo de celebrarse el Gran Premio V Aniversario del velódromo del Palacio de los Deportes, el ciclismo español conquista otra etapa pues por vez primera en su historia, va a televisarse en directo en todo el país una reunión internacional de pista. El hecho tiene gran importancia, ya que a España le han sido concedidos los campeonatos del Mundo de ciclismo, ruta y pista, que van a celebrarse en San Segastián, los de pista concretamente en el nuevo velódromo que se construye en Anoeta. Y para 1965 el ciclismo español debe poseer no solamente un equipo completo de «pistards» —especialidad tan espectacular como difícil— sino también una masa de público familiarizada con los secretos del llamado «ciclismo de seda». Esta reunión de pista del Palacio de los Deportes de Madrid, del próximo jueves, a las diez de la noche, se calcula que será presenciada por televisión por unos cinco millones de personas y la labor de propagación que realizarán en este aspecto será sin duda considerable.

En la misma van a rodar sobre la pista los ases internacionales Terruzzi, Plattner, Gillen, Stolker, Reemenster, Sivilotti, todos ellos grandes dominadores del peralte y la bicicleta del piñón fijo sin frenos, habitual en el velódromo, junto a los mejores ases nacionales encabezados por Tortella, Sagarduy, Uriona, Manzaneque, Carrasco, Talamillo, Peñalver, Suñé, etc., corredores habituados al velódromo. Todos ellos se enfrentarán en velocidad, persecución, eliminación, individual por «sprints» finalizando la parte televisada del programa con un Gran Premio tras motos. En la «pelouse» del velódromo actuarán, asimismo, diversas atracciones y no faltarán la más bellas artistas del Cine, Teatro y T. V., para premiar con sus besos a los vencedores.

Ya lo saben, pues los aficionados al ciclismo, al deporte y a lo espectacular, de toda España. Conectando sus televisores el próximo jueves, a las diez de la noche, tendrán en sus hogares, o en sus peñas, las emociones únicas del ciclismo en pista, en una fecha histórica para este gran deporte.

¡agricultor!

SANTANA

PONE
A
SU DISPOSICION

- Más rendimiento
- Mejor transporte
- Mínima potencia de arrastre
- Facilidades de pago No pagará intereses comprando hasta el 20 de Abril

SANTANA AGRICOLA

COSECHADORA MOD. M-5
REMOLCADA PARA CEREALES

CONCESIONARIO PARA LA PROVINCIA DE BURGOS
CASA VICAN, S. C. MADRID, 11 BURGOS
Con talleres autorizados y sub-agentes en toda la provincia

Por tres tantos a uno derrotó el Juventud a la Arandina, en Zatorre

Distó mucho de parecerse este partido a los disputados tiempo atrás

El encuentro Juventud-Arandina jugado anteayer en Zatorre, hizo que los graderíos del campo de la Barriada Obrera se vieran un poco más concurridos de público que lo que viene siendo habitual siempre que actúa el conjunto blanquiverde. Claro que en este aumento influyó también la presencia de un grupo de arandinos, que se dejaron ver y sobre todo oir con su acostumbrado grito de aliento para los suyos...

Esto fue, casi en exclusiva, lo único que no varió en relación a lo que tiempo atrás solía caracterizar los partidos disputados por el cuadro ribereño con los dos de la capital. Por lo demás, faltó la lucha en términos equilibrados y, por tanto, en muchas ocasiones, la pugna careció de interés.

Al parecer, Elizaga, entrenador arandino, se había visto obligado a prescindir de varios jugadores titulares, con la repercusión consiguiente en el rendimiento del conjunto, en el que Saugar vino a ser lo que Chuca en el Hullera. Es decir, el veterano con conocimientos, encargado de organizar y dirigir el juego, desde la posición retrasada que adoptó por el centro del campo, pese a su teórica posición de extremo izquierdo.

De este modo puede comprenderse fácilmente el dominio ejercido por el Juventud, de manera especial durante el primer tiempo, en el que los arandinos apenas si salieron de su medio campo, causando una pobre impresión.

Claro que tampoco el Juventud lucía demasiado, con fallos en sus filas, ni sabía aprovechar el dominio ejercido y las oportunidades que de él se derivaban.

El marcador permaneció inalterable hasta el minuto quince, en que los de casa contabilizaron el primer gol. Y como quiera que el segundo, obra de Marañón no se hizo esperar, hubo quien pensó en la goleada, demasiado precipitadamente, por lo que resultó, más que por lo que evidentemente pudo haber sido.

En el minuto 39, Marchante salió a despejar un balón, y Alberto se vió con la pelota, solo, ante la meta desguarnecida e hizo lo más difícil: echarla por encima del travesaño.

A renglón seguido, un buen disparo de Uriona se estrelló en el poste y cuando Marchante volvió la vista para ver por dónde se le colaba el balón, se encontró que le llegaba rebotado a los brazos, como por encanto.

Se llegó al descanso con el dos a cero indicado.

Reanudado el juego, a los cuatro minutos, el interior izquierdo visitante, Tino, se internó por el lado derecho y próximo a la línea de córner lanzó un fuerte chut, que Valle detuvo en vistosa estirada a media altura.

Seis minutos después, Prieto se internó peligrosamente. Para evitarlo salió a su paso el zaguero central Parra, quien, vista la imposibilidad de contener al extremo en buenos modos, optó por agarrarle de la camiseta, dentro del área. El colegiado de turno, señor Carmelo, de Valladolid, vió las cosas de distinta manera y señaló... ¡córner!.

Antes de seguir adelante vamos a hacer constar que en este segundo tiempo la Arandina dejaba sentir más su acción en el terreno de juego. Así, en el minuto 23, Saugar se internó por el lado izquierdo y pasó el balón hacia el centro, donde lo recogió Tino, el más bullidor de la vanguardia blanquiazul, quien desde lejos largó un fuerte chut, que hizo diana en la puerta de Valle, ya que éste se arrojó con poco acierto y el balón le hizo un extraño.

Este gol espoleó a los arandinos y sus ataques pasaron a ser más frecuentes y hasta peligrosos durante unos minutos, no muchos, porque otra vez se impusieron los blanquiverdes, haciendo subir al casillero el tercero y último gol, cuando iban transcurridos 31 minutos de esta segunda mitad.

Poco después de establecido el tres a uno, Marañón realizó un buen envío que se estrelló en el travesaño, colaborando con Marchante, quien, no obstante tuvo una buena actuación, luciendo la de Parra en la defensa y la de Saugar en la vanguardia, seguido en méritos por Tino y Eugenio. En general, todos pusieron voluntad y cabe la atenuante de haber tenido que formar el equipo con varios suplentes.

En el Jventud, Valle apenas si tuvo trabajo. En la defensa, encontramos muy flojo a Caballero, siendo Prada el más efectivo. En la línea media, Kubalilla estuvo francamente desacertado. Y, adelante, entendemos que Uriona pecó con frecuencia de cómodo o despreocupado. Tiene conocimientos de juego, pero no se esfuerza demasiado. A su lado, los dos interiores, Isidro y Marañón, bulleron bien, dejándose notar más el brío de este último. En cuanto a los extremos, Prieto superó a Alberto.

En suma, un partido intrascendente ganado por el Juventud sin la holgura que pudo hacerlo.

El campo, debido al mal tiempo que venimos «padeciendo», resbaladizo.

El arbitraje del señor Carmelo, a tono con la actuación de los equipos.

ALINEACIONES

ARANDINA. — Marchante; Jandri, Parra, José Mari; Antonio, Miravalles; Dioni, Eugenio, Martos, Tino, Saugar.

JUVENTUD.—Valle II; Caballero, Prada Marcos; Kubalilla, Bartolo; Prieto, Isidro, Uriona, Marañón, Alberto.

V. M.

Baloncesto

El Real Madrid campeón de España

Madrid.—En partido de baloncesto correspondiente a la Liga nacional, se disputó en el frontón "Fiesta Alegre", el encuentro entre el Real Madrid y el Picadero de Barcelona. El resultado ha sido el siguiente:

Real Madrid, 76; Picadero, 72

Con este resultado, el Real Madrid obtiene el título de campeón de España y primer puesto de la clasificación, por un solo punto de ventaja sobre el Picadero.

Los marcadores y alineaciones, han sido los siguientes:

Real Madrid: Durand, Sáinz (12), Palmero, Emiliano (7), Sevillano (14), Hanson (12), Luiqk (13) y Burgees (18).

Picadero: Beneit, Enseñat (14), Jofresa (9), Mora (10), Albanell (10), Calvet (8), A. Martínez (17) y Berkley (14).

El madridista Emiliano, estuvo sentado casi todo el partido en el banquillo y solamente salió a jugar cuando faltaban siete minutos para terminar el partido.

Automovilismo

Eduardo Cetra, otra víctima del volante

Explotó un neumático cuando iba a 180 por hora

Buenos Aires. — El piloto Eduardo Cetra ha resultado muerto durante la prueba "Mar y Montaña", que finalmente se adjudicó Dante Eliozzi, a 188,648 de media.

Uno de los neumáticos del automóvil que pilotaba Eduardo Cetra explotó cuando iba a una velocidad de 180 kilómetros por hora, el vehículo dio varias vueltas de campana y Cetra resultó muerto en el acto. Su copiloto, Jorge Ougliolo, ha resultado gravemente herido.

Eduardo Cetra ha fallecido al volante del mismo tipo de vehículos que pilotaba Juan Gálvez cuando encontró la muerte el pasado año.

El campeón mundial de moto-cross venció en el Gran Premio de España

Barcelona. — Se ha disputado el tercer gran premio de España de motocross, prueba internacional en la que han tomado parte veinticuatro corredores, resultando vencedor absoluto el actual campeón mundial, Torsten Hallman.

Clasificación final para el campeonato mundial: 1.º, Torsten Hallman, de Suecia, 2 puntos; 2.º, Don Rickman, de Inglaterra, 4 puntos; 3.º, John Griffins, de Inglaterra, 9 puntos.

En la prueba nacional de 125 cc., se adjudicó el triunfo Jesús Sáinz, con "Bultaco", que venció en las dos mangas de la prueba.

Presenciaron la prueba más de veinte mil personas y han participado corredores de Suecia, Inglaterra, Francia, Alemania, Holanda, Italia, Suiza, Bélgica, Austria, Filandia, Checoslovaquia y España.

La organización a cargo de la Peña Motorista "Diez por hora" ha sido magnífica.

Motor PERKINS
Para la explotación de minas

La mayor garantía en
MOTORES
PERKINS

Resultados y clasificaciones

SEGUNDA DIVISION

(Grupo segundo)

Granada, 1; Abarán, 1.
Mestalla, 2; Eldense, 1.
At. Ceuta, 1; Onteniente, 0.
Melilla, 2; Tenerife, 0.

	J.	G.	E.	P.	F.	C.	P.
Mallorca	27	15	5	7	47	25	35+ 7
Las Palmas	27	15	5	7	39	24	35+ 9
Hércules	27	14	6	7	45	36	34+ 8
Mestalla	27	12	6	9	52	35	30+ 2
Tenerife	28	13	4	11	28	35	30+ 2
Granada	27	11	7	9	37	30	29+ 1
Algeciras	27	13	3	10	37	42	29+ 3
Melilla	28	10	7	11	33	34	27— 1
Málaga	27	10	6	11	31	29	26
Cádiz	27	11	4	12	37	36	26— 2
Huelva	27	9	7	11	39	33	25— 3
At. Ceuta	27	10	5	12	29	46	25— 3
Onteniente	27	8	8	11	26	27	24— 2
Abarán	27	9	6	13	36	43	24— 2
Eldense	27	6	6	15	32	51	18—10
San Fernando	27	7	3	17	20	43	17— 9

TERCERA DIVISION

(Grupo IV)

Tournig, 0; San Sebastián, 1.

	J.	G.	E.	P.	F.	C.	P.
Eibar	27	17	5	5	80	27	39+13
Real Unión	27	16	6	5	64	32	38+12
Logroñés	27	16	4	7	59	28	36+ 8
Chantrea	27	15	5	7	48	32	35+ 9
MIRANDES	27	15	2	9	49	46	32+ 6
S. Sebastián	27	13	5	9	56	38	31+ 3
Touring	27	12	5	10	47	42	29+ 1
Euskalduna	27	11	5	11	55	47	27— 1
Beasaín	27	11	5	11	57	49	27+ 1
Oberena	27	11	3	13	45	55	25— 3
Alfaro	27	10	4	13	41	59	24— 4
Aurrerá	27	8	7	12	42	61	23— 5
Azcoyen	27	6	9	12	28	43	21— 7
Tolosa	27	9	2	16	26	57	20— 7
Mondragón	27	9	1	17	36	61	19— 7
Cruña	27	4	0	23	22	67	8—20

(Grupo XIII)

JUVENTUD, 3; ARANDINA, 1

	J.	G.	E.	P.	F.	C.	P.
Béjar	27	20	4	3	75	15	44+18
Ponferrada	27	18	4	5	59	26	40+14
Leonesa	27	18	4	5	57	19	40+12
Europa	27	17	3	6	69	31	37+11
Salmantino	27	13	6	8	32	30	32+ 6
La Bañeza	27	13	4	10	37	43	30+ 2
Júpiter	27	10	6	11	47	37	26— 2
JUVENTUD	27	11	4	12	35	48	26
ARANDINA	27	10	5	12	40	48	25— 3
Hullera	26	10	5	11	48	37	25+ 3
Medinense	26	9	4	13	41	47	22— 6
C. Rodrigo	27	10	0	17	41	72	20— 8
Astorga	27	6	5	16	36	63	19— 9
Palencia	27	7	4	16	25	51	18—10
Peñaranda	27	4	8	15	21	54	16—10
San Pedro	25	3	4	18	16	51	10—16

M.E.C.D. 2017

Se nombra jefe de Ingenieros de la primera región militar al general don José Camón Gironza

El coronel don Federico López del Pecho, designado para el mando del Regimiento de Infantería San Marcial

Por un Decreto de la Jefatura del Estado, que publica el Boletín Oficial del Estado, se nombra jefe de los Servicios de Ingenieros de la primera región militar al general de Ingenieros don José Camón Gironza, que en la actualidad desempeñaba idéntico cargo en esta región.

Asimismo y por una orden del Ministerio del Ejército, se designa para el mando del Regimiento de Infantería San Marcial número 7, al coronel de Infantería don Federico López del Pecho, hasta ahora jefe del Regimiento de Infantería Valencia número 23, de guarnición en Santander.

Reciban tanto el general Camón Gironza, como nuestro paisano el coronel López del Pecho, ambos muy estimados en esta casa, nuestra más cordial enhorabuena por los expresados nombramientos.

¿Se le cae el cabello? ¿Tiene caspa o grasa?

Solicite informes a: "Higiene y conservación del cabello"

Calle Sánchez Madrigal, 4
MURCIA

con Dirección facultativa. — Cens. Sanit. núm. 19.243

Decreto de la Presidencia del Gobierno sobre concesión de indulto general

Lo publica hoy el «Boletín Oficial del Estado»

Madrid. — El "Boletín Oficial del Estado" publicará mañana el siguiente decreto de la Presidencia del Gobierno, sobre concesión de indulto general con motivo de los XXV años de la paz española:

"La paz, cuyo XXV aniversario conmemoramos hoy, es el fruto de un Movimiento que, iniciado contra el sistema que aprisionaba nuestros mejores sentimientos y energías, se basó en sólidos principios de derecho natural, para recobrar nuestro propio ser nacional, la anhelada pacificación de los espíritus y la necesaria unidad que permitieran construir un Estado abierto a todas las iniciativas creadoras. La feliz realidad alcanzada prueba hasta qué punto han fecundado la vida de España la virtualidad de unos principios y la ingente obra de Gobierno realizada en estos 25 años de unidad, paz y prosperidad.

Ello mueve a conmemorar acontencimiento tan venturoso con actos expresivos de su trascendente significación. Y entre éstos, como el más generoso, el ejercicio por la Jefatura del Estado de la prerrogativa de gracia, que es inherente a la fortaleza moral y al espíritu cristiano del poder, y de la que éste ha hecho uso con la magnanimidad que acreditan los ocho indultos generales precedentes, concedidos en la paz de los 25 años que conmemoramos. El primero de ellos, mediante decreto de 9 de Octubre de 1945, al iniciarse el décimo año de la exaltación del Caudillo a la suprema magistratura de la nación, otorgó un indulto general de las penas impuestas o que precidiera imponer por delitos de rebelión militar, contra la seguridad del Estado o el orden público, cometidos hasta el 1 de Abril de 1939, de acuerdo con las condiciones establecidas en su articulado.

La celebración de la paz, que es motivo de gozo para nuestro pueblo, nos depara coyuntura propicia para conceder a todos los comprendidos en el mencionado decreto de indulto, de 9 de Octubre de 1945, con la extinción de las penas accesorias comunes que de él fueron excluidas y que estuvieran pendientes de cumplimiento, la eliminación de los antecedentes que por los hechos indultados consten en el registro central de penados y rebeldes, quedando así borrada cualquier anotación de esta índole de los españoles que, si por el influjo de muy variadas circunstancias pudieran incurrir en tales hechos, posteriormente han contribuido, con su conducta y laboriosidad, al resurgir de la Patria.

A esta excepcional medida se une, dentro de los límites que exige la proximidad del último indulto general y la posible parcial de las penas privativas de libertad por delitos cometidos con anterioridad a 1 de Abril de 1964, y de cuyo beneficio se hace también partícipes a los reincidentes, reiterantes y conmutados de pena capital, asociando de este modo la totalidad de la población reclusa a la satisfacción de los españoles en esta jubilosa efemérides.

En su virtud, a propuesta de los ministros de Justicia, del Ejército, de Marina y del Aire, y previa deliberación del Consejo de ministros, en su reunión del día 20 de Marzo de 1964,

Dispongo:

Artículo primero. — Se eliminan del Registro Central de Penados y rebeldes los antecedentes penales derivados de las condenas correspondientes a los delitos comprendidos en el indulto general de 9 de Octubre de 1945, y se remiten las penas accesorias comunes que por los expresados delitos estuvieren pendientes de cumplimiento.

Quedan excluídos de la gracia a que se contrae el párrafo anterior, los que, con posterioridad a la aplicación del decreto mencionado, hubiesen incurrido en reiteración o reincidencia de índole dolosa.

Artículo segundo. — Los antecedentes penales de los beneficiados por el artículo anterior, se reputarán como inexistentes en lo sucesivo y sin que, por tanto, puedan hacerse constar en las certificaciones que expida el Registro Central de Penados y Rebeldes, ni producir efecto alguno en caso de reincidencia, reiteración, condena condicional u otro de análoga naturaleza.

Artículo tercero. — Los ausentes y los declarados en rebeldía podrán acogerse, dentro del término de ocho meses a los beneficios del decreto de 9 de Octubre de 1945 y, subsiguientemente, a los del presente debiéndose observar, respecto a su situación y trámites para obtenerlos, las normas actualmente en vigor y las que se dicten en ejecución de este decreto.

Artículo cuarto. — Se concede indulto de una sexta parte de las penas y correctivos de privación de libertad, impuestos o que puedan imponerse por delitos o faltas previstos en el Código penal ordinario, Código de justicia militar y leyes y preceptos penales especiales, cometidos con anterioridad al primero de Abril de 1964.

Artículo quinto. — La suma de los beneficios aplicables, en el caso de concurrencia de la reducción parcial establecida en el artículo cuarto de este decreto con la de otros indultos generales, no podrá exceder de la mitad de la pena o penas privativas de libertad impuestas o que puedan imponerse.

Artículo sexto. — Quedan exceptuados de la aplicación del indulto a que se refiere el artículo cuarto de la presente disposición:

1) Los que durante el cumplimiento de su condena o condenas hubiesen incurrido en una falta muy grave o en dos o más graves, acreditadas en su expediente personal penitenciario, mientras no fueren invalidadas. A estos efectos, las Juntas de régimen de los establecimientos penitenciarios podrán proceder a la invalidación de las notas, atendiendo a la calificación actual de conducta de los inculpados, sin sujeción a los plazos reglamentarios

2) Los declarados procesalmente rebeldes que no se presentaren en el término de 20 días, a contar desde el siguiente a la publicación de este decreto en el "Boletín Oficial del Estado".

3) Los condenados por delitos perseguibles a instancia de parte, si ésta, en el término de treinta días, a partir del siguiente a la fecha de publicación de este decreto, manifiesta por escrito ante el tribunal o juzgado competente, su oposición a la gracia del indulto. Este plazo se contará en las causas pendientes desde la fecha del auto de firmeza de la sentencia condenatoria.

Artículo séptimo. — Con independencia de lo dispuesto en los artículos que preceden, el indulto total de los que cumplan ininterrumpidamente 20 años de reclusión efectiva, establecido en el artículo segundo del decreto de indulto número 624/1961, de 11 de Octubre, cuyo beneficio fue prorrogado a los hechos realizados con anterioridad al 30 de Junio de 1963, por el también decreto de indulto de 24 de Junio del propio año, se hace extensivo a los delitos cometidos hasta el 31 de Marzo de 1964, inclusive, siempre que concurran los requisitos y circunstancias que en dicho decreto de 11 de Octubre de 1961 se consignan.

Artículo octavo. — Por los ministros de Justicia, Ejército, Marina y Aire se dictarán las disposiciones complementarias que se requieran para la debida ejecución de lo dispuesto en el presente decreto.

Así lo dispongo por el presente decreto, dado en Madrid a uno de Abril de mil novecientos sesenta y cuatro.—*FRANCISCO FRANCO.*—El ministro subsecretario de la Presidencia del Gobierno, Luis Carrero Blanco".

Pompidou y Couve de Murville en el Japón

En las islas Maldivas piden su independencia

Colombo (Ceylán).—Violentas demostraciones de la multitud pidiendo la independencia se han producido en las islas Maldivas, bajo protección británica, situadas a unos 700 kilómetros de la costa de la isla de Ceilán, en el Océano Indico.

POMPIDOU, EN TOKIO

Tokio. — El primer ministro francés, Georges Pompidou y el ministro de Asuntos Exteriores Couve de Murville, han llegado a esta capital para una visita oficial de una semana al Japón.

Ha muerto el general Mac Arthur

(Viene de primera página)

iglesia de San Pablo, en Norfolk.

AMORTAJADO CON UN UNIFORME TROPICAL SIN CONDECORACIONES

Nueva York. — Los restos del general Mac Arthur reposan desde esta mañana en la capilla ardiente instalada en el cuartel del VII Regimiento, en Park Avenue. El cadáver del general reposa en un féretro abierto, vestido con un uniforme kaki tropical y sin ninguna de las múltiples condecoraciones que ganó a lo largo de su dilatada y honrosa carrera militar.

Alrededor del catafalco, dan guardia permanente soldados de las tres Armas, mientras que en la calle 20 policías están de servicio y una inmensa muchedumbre desfila para rendir un último homenaje al héroe de Corregidor. El público no ha sido admitido aún al interior de la capital, donde sólo pueden penetrar los miembros de la familia y amigos íntimos del general.

En Nueva York y en todos los pueblos y ciudades de los Estados Unidos las banderas ondean a media asta y a mediodía 19 cañonazos tradicionales, que anuncian en Estados Unidos la muerte de un general de su categoría, fueron disparados en el fuerte Jay, en la isla del gobernador, situada enfrente de la punta meridional de la isla de Manhattan. — Efe.

PESAME DEL CAUDILLO

Madrid. — Al tener conocimiento de la muerte del general Mac Arthur, S. E. el Jefe del Estado ha cursado al presidente de los Estados Unidos el siguiente mensaje telegráfico:

"Dolorosamente impresionado por fallecimiento gran héroe americano general Mac Arthur, artífice de una de las mayores victorias militares y políticas de la pasada guerra mundial, le ruego acepte, en mi nombre y en el del pueblo español, nuestro más sentido pésame. — Francisco Franco, Jefe del Estado español."

Por su parte, el ministro de Asuntos Exteriores, ha dirigido a la viuda del general Mac Arthur el siguiente telegrama:

"En nombre del Gobierno español y en el mío propio le ruego acepte el más sentido pésame por fallecimiento su esposo el glorioso general Mac Arthur, inolvidable héroe en nuestros tiempos, que siempre testimonió su afecto a España y a nuestra cultura ra y espíritu. — Fernando M. Castiella, ministro de Asuntos Exteriores."

CONDOLENCIA DE LA MARINA ESPAÑOLA

Madrid. — El ministro de Marina, señor Nieto Antúnez, ha dirigido el siguiente telegrama al secretario de Marina de los Estados Unidos:

"Con profundo sentimiento por la pérdida glorioso general Mac Arthur, Marina española se asocia al dolor de la nación americana." — Almirante Nieto, ministro Marina. — Cifra.

LOS RESTOS DEL GENERAL, EN NUEVA YORK

Nueva York. — Para ser expuestos al público en la sala de armas del VII Regimiento, han sido trasladados a esta ciudad los restos mortales del general Mac Arthur que permanecerán en Nueva York hasta el miércoles próximo en que, por vía férrea, volverán a Washington, donde serán expuestos en la rotonda del Capitolio. Al día siguiente el cadáver será trasladado a Norfolk donde se celebrarán las exequias fúnebres nacionales.

Al enterarse de la muerte del general Mac Arthur, el general Eisenhower hizo la siguiente declaración:

Toda la nación se levantará para rendir un condolido homenaje por la desaparición de este ex-combatiente de tres grandes guerras y uno de los jefes militares más excepcionales de la historia de nuestro país.

De todo el Mundo se han recibido testimonios de pésame por la muerte del general, con cuya muerte solamente quedan dos generales norteamericanos de cinco estrellas (suprema graduación militar en las fuerzas armadas de Estados Unidos). Se trata de los generales Eisenhower y Omar Bradley.

Nuevos hogares

Aragón-García

El sábado último y en la iglesia parroquial de San Cosme y San Damián, se celebró el matrimonial enlace de la encantadora señorita Ana María García Quintana y don Amalio Aragón Sastre, agricultor.

Bendijo la unión el coadjutor de la parroquia de Santa Cruz, de Madrid, don Félix García Sastre, tío de la desposada, actuando de padrinos la madre del novio, doña Felicitas Sastre, viuda de Aragón y el padre de la novia, don Clementino García Sastre.

El acta matrimonial fue firmada por los tíos de la desposada, don Macario Cabañes de Blas, jefe del S. N. del T. en Aranda; don Antonio de la Rosa Beltrán, funcionario de Hacienda en Madrid y don José Quintana, industrial y alcalde de Cilleruelo de Abajo, así como por don Laureano Angulo, industrial de esta plaza y don Manuel Orive, alto funcionario de la Caja de Ahorros Municipal. Fueron testigos, en representación del contrayente, sus tíos don Vicente Sastre, don Secundino Alonso —ambos inde la parroquia de la Santa Cruz, cio Aragón, agricultor y don Pedro Pérez, industrial de Burgos y su primo, don Antonio Rojo Sastre, Licenciado en Filosofía y Letras.

Terminado el banquete nupcial, celebrado en el restaurante de la Estación de Autobuses, los nuevos esposos salieron en viaje de novios para diversas poblaciones del Norte y centro, para fijar su residencia en Cilleruelo de Abajo.

Reciban nuestra más cordial enhorabuena, extensiva a sus respectivas familias.

El tiempo

Madrid. — Durante el día continuaron los chubascos sobre la costa cantábrica y Galicia. Se registraron precipitaciones débiles en la cuenca del Duero y puntos del alto Ebro, Cataluña, Andalucía, Centro, Levante, Menorca y Canarias. Por la noche continuaron los chubascos en el Norte de Galicia y Cantábrico y las precipitaciones débiles y aisladas en la cuenca del Duero, alto Ebro y Pirineos catalanes. En la zona del Estrecho se registraron chubascos tormentosos. Las precipitaciones en Avila y Segovia han sido en forma de nieve.

Predicción para el día 7: Continuará la inestabilidad general sobre la Península y Baleares. Chubascos sobre el Cantábrico, costa catalana y zona del Estrecho. Precipitaciones aisladas en la cuenca del Duero y Ebro. Riesgo de núcleos tormentosos aislados en el resto. Mejoría lenta del tiempo.

Las temperaturas de Madrid han sido de 10,6 grados a las 13,30 horas y de 2,8 grados a las 6 horas.

Las extremas de España han correspondido a Alicante con 20 grados y a Cuenca con dos bajo cero.

NIEVE Y GRANIZO SOBRE AVILA

Avila.—Durante todo el día de hoy prosiguió el temporal de nieve y granizo que desde el sábado descarga sobre la ciudad. Al mediodía cayó una fuerte granizada si bien de corta duración. Por la noche se intensificó la nevada, alcanzando la nieve, en algunos lugares, varios centímetros de espesor.—Cifra.

PIQUERAS, PUERTO CERRADO

Madrid. —La Dirección general de Carreteras comunica a las diez de la noche que el único puerto cerrado es el de Piqueras. Es necesario el uso de cadenas en Navacerrada y Pajares. En Pajares se circula en una sola dirección.

Más información nacional

(Viene de primera página)

tarde. El féretro fue depositado en la nave central y seguidamente se celebró un solemne funeral oficiado por el Cardenal arzobispo de Sevilla.

Pronunció la oración fúnebre el magistral de la basílica gaditana y después pronunció unas sentidas palabras a la memoria del prelado fallecido el obispo de Cádiz, que hasta ahora ha sido coadjutor, doctor Añoveros. A continuación fueron cantados ante el cadáver cinco responsos, por otros tantos obispos, siendo trasladado el féretro, seguido por las autoridades y Corporaciones a la cripta de la catedral, donde después del rezo de otro responso, a las tres de la tarde, han recibido sepultura provisional los restos del Dr. Gutiérrez Díez que en su día y en virtud de disposición testamentaria, serán trasladados para su inhumación definitiva al pueblo de Villanueva de la Peña, en la provincia de Palencia.

ENTIERRO DE SOR MARIA DEL CARMEN PRIMO DE RIVERA

Cádiz.—Se ha efectuado, a las cinco de la tarde, la conducción al cementerio del cadáver de la Madre María del Carmen Primo de Rivera y Orbaneja, Religiosa Esclava del Sagrado Corazón de Jesús, hermana del glorioso general don Miguel Primo de Rivera y tía carnal del fundador de la Falange, José Antonio.

El acto ha sido sencillísimo. Por causas ajenas a su voluntad no han podido venir al entierro ni Pilar Primo de Rivera ni su hermano Miguel.

Asistieron al acto muchas personas, entre ellas buen número de afiliadas a la Sección Femenina.

El cadáver de la Madre María del Carmen Primo de Rivera fue trasladado a la parroquia de San José, donde se celebró el oficio de difuntos y desde allí llevado al cementerio, donde recibió cristiana sepultura.—Cifra.

MISA EN ACCION DE GRACIAS Y RESPONSO

Madrid — En la iglesia del Buen Suceso se celebró esta mañana, a las once, una misa rezada en acción de gracias por la salvación de los ocupantes del avión militar que capotó en Tenerife y en el que viajaba el ministro de Trabajo con altos cargos de su Departamento y varios periodistas y a continuación un solemne responso en sufragio de los cuatro tripulantes del aparato que perecieron en el accidente.

Presidieron los ministros del Aire, Información y Turismo y Trabajo, acompañados de otras personalidades.

ILUSTRE VISITANTE

Madrid.—Procedente de Francfort e invitado por el ministro de Comercio, don Alberto Ullastres, ha llegado en avión, esta noche, el secretario general de Trabajo centroamericano de Integración Económica, don Pedro Abelardo Delgado.

Fue recibido por el jefe del gabinete técnico del Ministerio de Comercio en representación del ministro y por el jefe de Relaciones Públicas y un representante de la Embajada de El Salvador en Madrid, de cuyo país es natural el señor Delgado.

LOPEZ BRAVO, EN BARCELONA

Barcelona. — El ministro de Industria ha visitado esta mañana la Feria de Industrias Británicas, especialmente invitado por el Consejo británico de dicha feria.

El señor López Bravo terminó a la una y media de la tarde su visita a las instalaciones, marchando después al restaurante ferial donde almorzó.

Preguntado sobre su impresión contestó que la Feria había superado todo lo que él imaginaba respecto a la misma.

A la interrogación sobre si la maquinaria británica no perjudicaría al desarrollo de la industria similar española, el ministro contestó que no, pues la importación solo sirve de estímulo y es un incentivo para mejorar.

Hecha la pregunta a la inversa, sobre si la industria británica no se vería perjudicada por una posible copia de sus máquinas, el ministro repuso que no lo creía, ya que España está iniciando tan solo su Plan de Desarrollo y la Gran Bretaña hace ya mucho que está en él.

Al almuerzo con que fue obsequiado el señor López Bravo asistieron más de ciento cincuenta comensales.

El presidente de la Feria Británica pronunció unas palabras a las que contestó el señor López Bravo expresándose en inglés.

Afirmó que cree que esta conexión entre Inglaterra y España es entera y realmente positiva para el comercio del futuro y también para el estrechamiento de lazos de amistad entre los dos países.

Terminada la reunión, el ministro de Industria se despidió de las autoridades de la Feria y personalidades barcelonesas y se dirigió a la Delegación de su Ministerio, donde se reunió con los jefes de la misma y, posteriormente, recibió varias visitas.

El conflicto entre Rusia y China

(Viene de primera página)

sus columnas contra la Unión Soviética y sus afirmaciones irresponsables y falsas".

REVES CHINO

Budapest.—La China comunista ha sufrido un severo revés diplomático en su lucha con la Unión Soviética en la clausurra de la conferencia de la "Asociación internacional de juristas democráticos".

Los 355 jueces y otros expertos legales de 64 países que asisten al octavo Congreso de la Asociación, votaron en la proporción de 41 contra 7, en contra de una propuesta china que condenaba a la Unión Soviética por su política de la "denominada coexistencia pacífica" con Occidente.

LOS CHINOS SE RETIRAN

Budapest.—La Asociación Internacional de Abogados Democráticos", de inspiración comunistas, se ha resquebrajado hoy como una muestra más de la profunda conmoción que cuartea al bloque soviético cuando en señal de protesta, la delegación de China roja anunció su decisión de abandonar la organización.

El anuncio fue hecho después de que el delegado chino rojo, Han Yu Tung, atacó violentamente a Rusia en un discurso en el que la calificó de "falsa y vendida al mundo capitalista".

Anteriormente, ya se habían producido escenas tumultuosas con gritos y amenazas entre la delegación de China roja y delegaciones de los restantes países miembros que apoyan a Rusia, al presentar los delegados chinos una durísima resolución calificando a Estados Unidos de "feroz agresor", y considerando el tratado de prohibición parcial de pruebas nucleares "como fraude montado por el capitalismo y el comunista soviético, aliados para engañar al Mundo".

La resolución fue derrotada por mayoría aplastante de los 400 delegados de cincuenta países que asisten a la Asamblea y entonces la delegación china abandonó el salón.

PRAGA, JUNTO A MOSCU

Paga.—En la conferencia del partido eslovaco, Antonín Novotny, primer secretario del partido comunista checo, afirmó que el Comité central del partido comunista checo había aprobado en su totalidad "el análisis y la línea aventurera y desacertada de los dirigentes chinos que tratan de imponer al movimiento comunista internacional".

También criticó a los dirigentes chinos por haber atacado a los comunistas franceses por no haber luchado con energía contra la "política imperialista-colonialista de De Gaulle.

NUESTROS TELEFONOS:
REDACCION: 1280
ADMINISTRACION: 7146

La beca es una ayuda económica positiva, exigida por la justicia social, en la cuantía necesaria para que realice sus estudios quien, teniendo la capacidad adecuada para ello, demuestra el aprovechamiento suficiente.

La Comisaría de Protección Escolar le espera hasta el 10 de Abril.

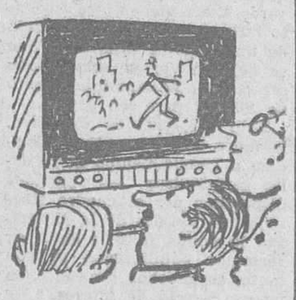

SOBREMESA
2,15: Avance de Telediario.
2,17: Primera página.
2,30: Biografía.
3,00: Telediario.
3,20: Punto de vista.
3,30: Para vosotras.
3,40: Los cinco invitados. (Capítulo II).
4,00: A media voz.
CULTURAL
6,00: Academia TV.
7,00: Universidad TV.
NOCHE
7,30: Avance de Telediario.
7,32: Ella, él y "Asta". (Telefilm seriado).
8,00: Foro TV.
8,30: Bugs Bunny.
8,40: Secuencia.
8,55: Mundo ligero.
9,00: Teatro de la familia. (Tierra de nadie, de Hermógenes Sáinz).
9,30: Telediario.
9,50: El tiempo.
9,55: Marcando el compás.
10,00: Los defensores. (Telefilm seriado de largo metraje).
11,00: Ronda de España.
12,00: Telediario.
12,20: El programa de mañana.
12,23: Medianoche.
12,30: Cierre.

Iberia
RADIO TELEVISION
Comercial Velo-Moto

Una sustancia del petróleo "devuelve" la juventud a las personas de edad avanzada

Amenaza un sabio inglés a su Gobierno con ofrecer a EE. UU. sus descubrimientos

Moscú.—En Bakú, capital del Azerbaiyán, una mujer de 73 años de edad que decidió tomar un reconstituyente ha ingerido "Neftianik Rostov Vechestve", o más simplemente "N. R. V.", sustancia obtenida del petróleo y utilizada para acelerar el crecimiento de las plantas. Resultado: la vieja señora tiene la sensación de haber vuelto a sus venticinco años.

Después de haber ingerido N. R. V. un hombre de 65 años ha comprobado que le volvía a crecer el cabello y que se sentía mucho más joven y activo.

La sustancia empleada hasta ahora sólo para las plantas y el desarrollo de los animales, está siendo estudiada como posible "rejuvenecedor" de las personas.

INTENTO SUICIDARSE COMIENDO QUESO

Londres. — El "Medical Journal" británico informa del caso de una joven que trató de suicidarse comiendo una "sobre dosis" de queso.

El médico español, doctor Jorge Asensio, da cuenta del hecho en la citada publicación sin citar el nombre de la muchacha. Dice el señor Asensio que la joven había estado sometida a un tratamiento de drogas y se la había advertido que no debía tomar queso, puesto que ello podría tener graves efectos en su organismo.

"Pero la paciente sufrió un agudo empeoramiento en su estado e intentó quitarse la vida ingiriendo algunas de las pastillas y "un gran trozo de queso", añade el doctor.

La joven fue admitida en un hospital de Dartford (Kent), en el que se recupera satisfactoriamente, termina diciendo el informe.

AMENAZA DE UN SABIO

Londres. — El Dr. H. M. Finniston, jefe de la Compañía Internacional de Investigación y Desarrollo, de Newcastle, ha amenazado con ofrecer sus descubrimientos sobre la producción nuclear de energía eléctrica a Estados Unidos si el Gobierno británico se niega a financiar sus investigaciones con 250.000 libras.

La declaración del Dr. H. M. Finniston es el último episodio de la controversia acerca de la marcha de científicos británicos de primera línea a Estados Unidos.

PROXIMA SUBASTA O FIN DE UNA EPOCA ESPLENDOROSA

Venecia. — Los tesoros del fabuloso palacio de Labia serán subastados por orden de su actual propietario don Carlos de Beistegui, que había transformado el palacio en una residencia digna de un dogo.

El señor de Beistegui decidió vender el palacio subastando parte de su contenido y dando con ello fin a una época esplendorosa en la historia social veneciana.

Las autoridades, sin embargo, han decretado que no pueden salir del país determinadas obras de arte, entre ellas figura una magnífica colección de tapices franceses.

El destino de este palacio parece ser convertise en la sede en Venecia de la televisión italiana, mientras que la subasta de su lujoso contenido se llevará a cabo por intermedio de la casa francesa de "Maurice y Philippe Rheims" en colaboración con entendidos de arte milaneses.

Lotería Nacional

Madrid.—Relación de los premios mayores del sorteo de la Lotería Nacional celebrado hoy:

PRIMERO 2.000.000

22.841. Barcelona, Las Palmas, Oviedo, Las Corts.

SEGUNDO. 1.000.000

44.996. Madrid (íntegro).

TERCERO 500.000

2.916. Bollullos del Condado, San Sebastián, Vigo, Alicante, Zaragoza, Madrid.

Premiados con 30.000 pesetas

45.973. Barcelona (íntegro).
43.936. Las Palmas (íntegro).
25.278. Zaragoza, Sevilla, Málaga, Barcelona.
52.758. Huesca (íntegro).
20.769. Jerez de la Frontera, Las Palmas, Málaga y Madrid.
27.179. Zaragoza, Barcelona, Murcia, Albacete, Mataró
7.163. San Sebastián, Barcelona, Oviedo, Zaragoza, Vélez-Málaga.
37.509. Huesca, San Sebastián, Málaga, Santander, Bilbao.
46.269. Madrid (íntegro).
53.259. Madrid (íntegro)
33.652. Córdoba (íntegro).
50.719. Oliva (íntegro).

Huelga de médicos en Bélgica

Bruselas.— La huelga de médicos en esta nación está tomando proporciones patéticas y son ya unos diez mil facultativos, aproximadamente, los que participan en un plante que ha entrado en su cuarto día.

La Escuela de Hostelería de Bruselas, ha tenido que habilitra sus dormitorios para alojar al creciente número de enfermos que carecen de cuidados médicos. Los alumnos de la Escuela han sido advertidos que prolongarán sus vacaciones de Pascua si la huelga de médicos continúa.

Todos los hospitales han llegado a un estado de saturación y muchos pacientes graves han sido llevados a hospitales militares.

Por otra parte, algunos farmacéuticos se han unido a la huelga de médicos y varios establecimientos de los arrabales de Bruselas han cerrado en solidaridad con los médicos.

La Asociación Belga de Clases Medias que agrupa a los industriales y propietarios de comercio, al por menor, anuncia un día de paro en sus actividades como signo de queja contra los planes del Gobierno de extender la obligatoriedad del pago de seguros sociales sanitarios a las profesiones liberales denominadas en el país "independientes".

La huelga de los médicos ha producido una viva reacción contra ellos y, en general, se está habiendo impopular ante los angustiosos casos que ha producido ya.—Efe.

FALLECE UN PRINCIPE

Sigmaringen (Alemania occidental).— El Príncipe Francisco José Von Hohenzollern, ha fallecido a los 73 años.

Después de la guerra mundial se hizo famoso al escribir un libro sobre el crucero "Emdem"

M.E.C.D. 2017

El nuevo arzobispo, D. Segundo García de Sierra y Méndez, tomó el domingo posesión de su diócesis

El Dr. Mansilla, nombrado vicario general lo hizo en nombre del nuevo Prelado

Este ha confirmado en sus cargos a monseñores Diez y Barriocanal

«Recibidle con amor y secundad sus mandatos fielmente», consigna de Paulo VI a los burgaleses

El domingo, después de la misa solemne, a las once y media, se verificó la solemne toma de posesión de la Sede Metropolitana Burgense por el nuevo arzobispo, Excmo. y Rvdmo. Sr. D. Segundo García de Sierra y Méndez, hasta el presente arzobispo coadjutor de Oviedo.

A la hora convenida, una comisión capitular integrada por el deán y los capitulares señores Abad, Barriocanal, Peña y Ayala recibió en la puerta de Santa María al Excmo. y Rvdmo. Sr. D. Demetrio Mansilla Reoyo, apoderado, mediante las oportunas Letras, para representar al Rvdmo. Sr. Arzobispo en el acto de la toma de posesión.

El Excelentísimo señor obispo acompañado de los canónigos citados se dirigió al coro, ocupando el Dr. Mansilla la silla arzobispal y rezándose Nona.

Terminada ésta y cantando el "Miserere", el cabildo y beneficiados presididos por el obispo se dirigieron a la Sala capitular, donde el Prelado ocupó la presidencia. El deán explicó en breves palabras la significación del acto y en nombre propio, del Cabildo, clero y fieles de la Diócesis expresó al Dr. Mansilla el reconocimiento y gratitud que la Diócesis le debía por la labor pastoral intensa y eficaz realizada durante la vacante.

El obispo respondió manifestando que cuanto había hecho esa obra no solamente suya, sino de todo el clero, en especial del Cabildo, que con él había colaborado.

A continuación se dio lectura por el Sr. López y López, secretario capitular interino, de la Bula de nombramiento del Excmo. y Reverendísimo señor doctor don Segundo García de Sierra y Méndez como arzobispo de Burgos, de las Letras por las que el nuevo Prelado designaba como apoderado suyo para la toma de posesión al Dr. Mansilla Reoyo, y de dos Decretos, firmados ya por S. E. Reverendísima en los cuales nombraba, por el primero vicario general del Arzobispado al Excmo. y Reverendísimo señor obispo, Monseñor Mansilla y confirmaba también por el segundo en los cargos que venían ejerciendo en el anterior Pontificado, al vicario general y canciller secretario respectivamente: Monseñor doctor D. Buenaventura Díez y Díez y Monseñor doctor don Mariano Barriocanal Rueda.

Después, cantando un Te Deum de Acción de Gracias, se trasladó el Cabildo, acompañando al obispo, a la nave mayor, repleta de fieles y llegados al Altar, el obispo besó el altar en el centro y en los dos extremos, ocupando seguidamente cátedra pontifical con trono y baldaquino. A sus lados estaban los Sres. Deán, Arcipreste, Magistral y Penitenciario. El M. I. Sr. Don Felipe López, secretario, leyó en castellano la Bula Pontificia y terminó con las palabras de ritual dando y confiriendo la posesión real, corporal "bel quasi" del Arzobispado de Burgos al Excmo. y Rvdmo. Señor Dr. D. Segundo García de Sierra y Méndez, esperando sea para mayor gloria de Dios y bien espiritual de sus amados hijos de la Archidiócesis Burgense.

Se terminó el acto con el canto a voces por la Capilla de Música y Escolanía, de la antífona a la Santísima Virgen "Regina Coeli" cantando el Rvdmo. Prelado la oración. Acto seguido dio la bendición a todos los asistentes, mientras en las torres de nuestra incomparable Catedral se hacía un volteo general de campanas.

El Dr. Mansilla, acompañado por una representación del Cabildo, se dirige a la nave mayor para representar a nuestro nuevo prelado en la ceremonia de toma de posesión. (Foto FEDE)

TEXTO DE LA BULA PONTIFICIA

El texto de la Bula Apostólica de nombramiento del Excmo. y Rvdmo. Sr. D. Segundo García de Sierra y Méndez, enviada al Excelentísimo Cabildo Metropolitano es el siguiente, en la versión castellana:

"Paulo, Obispo, Siervo de los Siervos de Dios al Colegio de Cabildo Metropolitano, Clero y fieles de la ciudad y archidiócesis de Burgos, salud y Bendición Apostólica.

"Habiendo quedado vacante la Archidiócesis de Burgos por fallecimiento del Excmo. y Rvdmo. Sr. D. Luciano Pérez Platero, de feliz memoria, os comunicamos, por fin, la elección del nuevo Prelado. A tenor del Convenio concertado entre la Santa Sede y el Gobierno español el día 7 de Junio de 1941, Su Excelencia el Jefe del Estado Francisco Franco Bahamonde ha tenido a bien presentar y Su Santidad se ha dignado elegir para la Sede Arzobispal de Burgos al Excelentísimo señor don Segundo García de Sierra y Méndez hasta ahora arzobispo titular de Parium y coadjutor de Oviedo con derecho a sucesión.

"Por tanto vivamente os exhortamos a que recibáis al nuevo Prelado con entrañable amor como Padre y Pastor que es de vuestras almas, y procuréis secundar fielmente sus mandatos, porque a todos es notorio que una auténtica vida cristiana florece solamente donde reina el verdadero amor y la más estrecha colaboración e íntima concordia entre el Prelado y sus diocesanos.

"Finalmente es Nuestro deseo que una vez recibida esta Bula sea leída por mandato del que actualmente rige la Sede Burgense al Cabildo Metropolitano en la primera sesión capitular y al Clero y Pueblo de Burgos en la Santa Iglesia Catedral durante un día festivo

"Dado en Roma, junto a San Pedro, el día siete de Febrero de mil novecientos sesenta y cuatro, primero de nuestro Pontificado. PAULO PAPA VI".

La feligresía de la Anunciación celebró ayer su fiesta patronal

En ella se inauguró oficialmente el bello mosaico colocado en el ábside del templo parroquial

Ofició de pontifical el vicario general de la diócesis Monseñor Mansilla

Se obsequió a los pobres con bolsas de víveres

Ayer, una vez concluídas las festividades pascuales, se celebró en la parroquia de La Anunciación, la fiesta de su Titular, que este año coincidió con la Semana Santa, lo que obligó a su traslado.

Después de la solemne novena, iniciada el día de Pascua, ayer hubo solemnísimos actos para conmemorar también la inauguración del bello mosaico colocado en el ábside del templo.

Este mosaico ocupa totalmente el ábside y está dividido en dos cuerpos y el inferior en otras tres secciones.

En la parte posterior que forma la concha que cierra el ábside, ocupa la parte central una gran figura del Cristo sedente y tiene a los costados las imágenes de San Pedro y San Pablo.

En su parte inferior, dividida en tres partes, en la central se desarrolla en toda su altura el misterio de La Anunciación y en los laterales, seis símbolos de la Virgen encerradas en figuras geométricas, formando un bello conjunto que da un tono de distinción al templo parroquial.

Con tal motivo, a las ocho, se celebró solemne misa de comunión oficiada por el párroco don Francisco Núñez, acercándose a comulgar numerosos fieles.

A las once y media fue la misa solemne, en la que ofició de pontifical el excelentísimo señor vicario general de la diócesis, doctor don Demetrio Mansilla, actuando de presbítero asistente, el también vicario general de la diócesis, monseñor don Buenaventura Díez, de diácono de honor, los canónigos don Vicente Proaño y don Felipe López, feligreses de la parroquia y de ministros de misa, el prior de la Universidad de Curas párrocos y coadjutores, don Fermín Sáez de Benito y don Constantino Juez, párrocos de San Lesmes y San Pedro de la Fuente, actuando de maestros de ceremonias, el prefecto de Ceremonias de la Santa Iglesia Catedral, don Julio Díez, ayudado del de la Universidad de Curas párrocos y coadjutores, don Jaime Vargas.

La oración sagrada la pronunció el párroco de la feligresía, don Francisco Núñez y la parte musical estuvo a cargo del coro y pueblo que, alternando, cantó la misa "De Angelis".

Al terminar la santa misa, el excelentísimo señor don Demetrio Mansilla, pronunció unas bellas palabras para dedicar un recuerdo al último Prelado fallecido, doctor don Luciano Pérez Platero, que edificó la iglesia parroquial e inició la idea de la obra que hoy se inauguraba y afirmó que cuando venga el nuevo Prelado, le haría llegar el deseo manifestado por el párroco, en su oración sagrada, de testimoniarle su adhesión inquebrantable. A continuación hizo un bello comentario de la escena representada en el mosaico que se inauguraba y que desde su imagen central nos da tres hermosas lecciones de humildad, de pureza y de obediencia y entrega total a Dios y terminó exhortando a todos a imitar esos ejemplos de la Santísima Virgen haciéndolos realidad en nuestra vida.

Después se hizo la exposición del Santísimo, que quedó expuesto hasta la función de la tarde y que terminó con la procesión con el Santísimo por el interior del templo, la bendición y reserva, actuando de preste el secretario de Cámara del Arzobispado, monseñor don Mariano Barriocanal, asistido de don Ananías Morquillas, capellán de la Residencia Sanitaria y don Luis Almendres, capellán del Cementerio.

DONATIVOS A LOS POBRES

Al mediodía y en el salón parroquial, tuvo lugar el reparto de bolsas de víveres a los necesitados de la feligresía.

Presidió el acto monseñor Mansilla Reoyo, que dirigió unas palabras a los reunidos ensalzando la virtud de la Caridad y recordando que al ejercer esta virtud se da la anomalía de que se enriquece el que da y tanto más cuanto más da. Terminó rezando el Angelus y acto seguido se repartieron bolsas conteniendo un kilo de arroz, garbanzos, azúcar, bacalao, una tableta de chocolate y un trozo de jabón, después de haber repartido en días anteriores, tocino y patatas.

En el curso de la ceremonia posesoria, el doctor Mansilla besa el altar mayor de nuestro Santo Templo Metropolitano. (Foto FEDE)

"Tropieza Vd. con dificultades económicas para educar a sus hijos? Sus hijos podrán estudiar si poseen capacidad intelectual y voluntad de trabajo. Presente su solicitud de beca antes del 10 de Abril.

VIDA RELIGIOSA

Santoral

SANTOS DE HOY

Ss. Epifanio, ob., Rufino, Caupio, Ciriaco, mrs., Saturnino, ob.

Misa de cuarta clase y color blanco, de la Feria, segunda oración Et famulos.

SANTOS DE MAÑANA

Ss.: Elesio, Máxima, Macaria, Herodión, Concesa, mrs.; Dionisio, Perpetuo, ob.

Misa, de color blanco, del domingo in Albis.

Cultos

MERCED. Novena de la Gracia. — Se hará 18 veces al día, siempre con breve predicación, por el P. José Andrés, S. J. Por la mañana a las 7, 7,45, 8,30, 9,15, 10, 10,45, 11,30, 12,15, 1 y 1,45. Por la tarde a las 5,15, 6,15, 7,15, 8,15 y 9,15.

Para enfermos y provincia: por Radio Popular a las 6,15 y 8,50 tarde; por Radio Castilla, a las 7 tarde.

El domingo se celebró el «Día de acción de gracias y de oración por la paz»

Al igual que en el resto de España el domingo se celebró en Burgos el "Día de acción de gracias y de oración por la paz" y conforme a la circular-pastoral que dirigió monseñor Mansilla, tuvieron lugar en todos los templos ejercicios piadosos por la paz del Mundo y de gratitud a Dios por los 25 años de paz y orden que disfruta nuestra Patria.

Los oradores sagrados destacaron el profundo significado de la jornada que coincidía, además, con la que se dedica a la Iglesia Perseguida, y pusieron de relieve el acusado contraste entre la España frentepopulista y sometida al dominio marxista, y la España de hoy en que imperan los dones de la paz gracias a la victoria del Ejército salvador que a las órdenes del Caudillo, derrotó a las que estaban al servicio del comunismo internacional.

Kelvinator

Desde pesetas 338 AL MES

Ruera

Plaza José Antonio, 33
Teléfono: 1270

NUESTROS TELEFONOS:
REDACCION 1280
ADMINISTRACION 7148

Los 9 días de Javier

Llenos imponentes desde el primer día

Nos hemos puesto al habla con el Padre José Andrés, el jesuíta que dirige este año la Novena de la Gracia en la Merced.

El P. José Andrés se revela todo un hombre profundo y de mucho corazón. Su mirada bondadosa y penetrante a la vez nos hace ver en él a un buen hijo de San Ignacio de Loyola. Será seguramente un buen Superior en su Residencia de La Coruña.

Llevo, nos dice, ya diez años predicando la novena de la Gracia en este nuevo estilo masivo, que ha introducido en España el Padre Castro.

Con el corazón en la mano puedo decirles que Burgos está respondiendo maravillosamente. No esperaba tanta gente, tantas comuniones. Me he persuadido de que los burgaleses se han entregado sin reservas a ese español de leyenda que fue San Francisco Javier. La presencia, en el primer día, del Excmo. Sr. Arzobispo misionero de Anking, China, que caló tan hondo con su mensaje de Javier; el ver la amplia iglesia de la Merced llena las quince veces que predicó cada día la Novena y varias veces verla abarrotada; el oír el rezo dialogado de las preces de la Novena; la imagen barroca que llena la iglesia y electriza a todos; la hermosa reliquia de San Francisco Javier, en precioso relicario, pero sobre todo un símbolo de la vida misionera de Javier, ya que se trata de un trocito de su brazo derecho, de aquel brazo que se cansaba de bautizar y de bendecir y que ahora ya no se cansa de bendecir a todos cuantos acuden a su intercesión, el verdadero sentido de oración evangélica y comunitaria que se ha sabido imprimir a esta Novena...: esto y mil datos más me explican el éxito multitudinario y el fervor de cuantos acuden a ella.

Y no es menos el alcance de la Novena a través de nuestras dos emisoras, por que se lanza al aire a las 6,15 y 8,50 por Radio Popular y a las 7 de la tarde por Radio Castilla.

El P. José Andrés se nos antoja un optimista objetivo. Ha acertado a pulsar a nuestro público y a ponerle en contacto con el alma gigante de San Francisco Javier.

Horario de la novena:

Por la mañana, a las 7, 7,45, 8,30, 9,15, 10, 10,45, 11,30, 12,15, 1 y 1,45.

Por la tarde, a las 5,15, 6,15, 7,15, 8,15 y 9,15.

Para enfermos y Provincia, por Radio Popular, a las 6,15 y 8,50 tarde y, por Radio Castilla, a las 7 de la tarde.

Próxima concentración de ex-combatientes de la Columna Sagardía

Se celebrará el 3 de Mayo

El día 3 del próximo mes de Mayo y en la escampada de Bricia de la provincia de Burgos, se celebrará una gran concentración de los excombatientes falangistas de la Columna Sagardía para rendir homenaje a los caídos y supervivientes de la Primera Bandera de Falange de Palencia, la cual, en la Loma de las Encinas de la escampada de Bricia, a primeros de Mayo de 1937, hizo frente a numerosas fuerzas enemigas, desbaratando, con su valor y enorme sacrificio, una ofensiva que de haber tenido éxito hubiese situado al frente en las puertas de Burgos.

A esta concentración del día 3 de Mayo próximo en Bricia acudirán excombatientes falangistas de todo el Norte de España y de Castilla la Vieja.

NUESTROS TELEFONOS:
REDACCION 1280
ADMINISTRACION 1148

Don Pablo Martínez Elizondo presentó ayer al Ayuntamiento los carteles para las corridas de nuestra feria

La temporada taurina comenzará en Burgos el día 1.º de Mayo, con una novillada con picadores

Ayer mañana llegaron a nuestra ciudad, el empresario de nuestra plaza de toros y popular hombre de negocios taurinos, don Pablo Martínez Elizondo, acompañado de su hermano don Manuel y del hijo de éste don José Antonio Martínez.

Tenía como objeto esta visita el presentar a nuestra Corporación los carteles confeccionados por la empresa "Chopera" para nuestra feria de San Pedro y San Pablo y, a tal efecto, acudieron al palacio consistorial, entrevistándose con el alcalde de la ciudad y otros miembros de la Corporación municipal.

Entre los dos carteles presentados por la empresa, parz cada uno de los tres espectáculos mayores de la feria, fueron aceptados en principio, por la Corporación —sin perjuicio de algún reajuste en cuanto al nombre de ganaderías e incluso de uno de los toreros que integran la combinación del día 29— los siguientes:

Día 28 de Junio (domingo).— Seis toros de Ibarra-Domecq, de Sevilla, para Rafael Pedrosa, Paco Camino y Santiago Martín "El Viti".

Día 29 de Junio (lunes).— Seis toros de don Felipe Bartolomé, de Sevilla, para Pedro Martínez "Pedrés", Diego Puerta y Manuel Benítez "El Cordobés".

Día 30 de Junio (martes).— Seis novillos-toros de don Antonio Martínez Elizondo, de Tudela (Navarra), para el mejicano Gabino Aguilar "El Pireo" y José Fuentes.

Día 1.º de Julio (miércoles.— Actuación de un espectáculo cómico-taurino-musical.

Los señores Martínez Elizondo almorzaron después en nuestra ciudad y a primeras horas de la tarde continuaron viaje, pero dentro de unos días uno de ellos volverá a nuestra ciudad para ultimar la escritura de varios documentos y dar ya a conocer el cartel inaugural de la temporada.

Según nuestras noticias la temporada comenzará en Burgos el viernes 1.º de Mayo, festividad de San José Obrero, con un sugestivo cartel novilleril de primera categoría, a base de Sánchez Fuentes, Gabino Aguilar y Joaquín Camino, con novillos de Tabernero de Paz. Se ha fijado esta fecha del 1.º de Mayo, fiesta de San José Artesano con vistas a un posible aplazamiento, impuesto por el tiempo, con lo que el festejo, con el mismo cartel, se celebraría el domingo día 3.

N. de la R.—Los carteles ofrecidos por la empresa Martínez Elizondo — y aceptados en principio por nuestra Corporación— prestigian y dan categoría a nuestra feria, por cuanto en ellos están incluídos toreros que gozan de máximo cartel dentro del ambiente taurino nacional.

Se conjungan en estas combinaciones los gustos de los aficionados más dispares. Para los "puristas" de la Fiesta, figuran en los carteles de las dos corridas, los nombres de cuatro toreros clásicos, lidiadores consumados, como son Pedro, Camino, "El Viti" y Diego Puerta. Estos cuatro nombres se complementan con el valeroso y buen torero "Pedrés" y el revolucionario "El Cordobés", máxima figura de los carteles taurinos capaz por sí solo de abarrotar cualquier plaza, diestro que acapara las máximas discusiones y torero de una indiscutible personalidad.

Estimamos sin embargo que los carteles podían haber sido mejorados, en toros y toreros. Nos habían hablado en principio —y hasta hoy hemos preferido guardar silencio— de que a Burgos vendría este año una corrida del marqués de Domecq, pero lo cierto es que el nombre de esta prestigiosa divisa —aunque ofrecida en principio por la empresa adjudicataria— no aparece en los carteles. Nosotros nos atrevemos a sugerir a la empresa Martínez Elizondo, estudie la forma de sustituir el nombre de la vacada de María Luisa Ibarra por la del marqués de Domecq. Consideramos que el incluir los toros de Ibarra en la feria burgalesa supone una garantía de éxito para toreros tan famosos como Camino y "El Viti", pero para cualquier aficionado "suena" más, dice mucho más, el nombre del marqués de Domecq.

Y respecto a toreros, confiábamos ver este año de nuevo en Burgos al "Litri", tras su reaparición en los ruedos o, en todo caso, al joven diestro cordobés "Zurito", que en el mes de Mayo próximo tomará la alternativa.

¿No cabría aún la posibilidad de sustituir uno de los dos diestros que con "El Cordobés" integran la combinación del día 29, por "Zurito", que, en fin de cuentas, sería una novedad para la afición burgalesa?

Con nuestras sugerencias, formuladas en aras de buscar el máximo atractivo a la feria burgalesa y situarla a la altura de plazas similares como las de Vitoria, Logroño y otras, no pretendemos inmiscuírnos en los asuntos organizadores de la empresa arrendataria de nuestra plaza. Ya anticipamos que los carteles ofrecidos son magníficos. Pero, retocados en la forma que explicamos, nos parecerían aún mejor, insuperables. Ahí quedan nuestras peticiones que compartirán con nosotros muchos aficionados. ¿Habrá posibilidad de atenderlas?...

CHAMARILERO

Crigal
HARINAS SEMOLAS Pastas Alimenticias
ALTA CALIDAD
José Mª Alameda Beltrán
BURGOS

TOROS

Reaparición de Jaime Ostos

Luis Folledo ha vuelto a torear y esta vez escuchó ovaciones

El pasado domingo hubo dos corridas de toros en las plazas "Monumental" de Madrid y Barcelona y un buen número de novilladas picadas y económicas en numerosos ruedos. También hubo una corrida en Arlés (Francia).

En Madrid fueron lidiados cuatro toros de Félix Cameno Gutiérrez, de Olivenza (Badajoz), que dieron buen juego; uno de Arcadio Albarrán y otro del Jaral de la Mira, éste inútil de los cuartos traseros y lidiado entre una imponente bronca del público. Luis Segura, escuchó ovaciones en uno y un aviso y pitos en el otro. Andrés Hernando, aplausos en el segundo y mal en el otro. "Palmeño", ovacionado en uno y mal en el último. La corrida resultó muy aburrida y duró dos horas y media.

Fueron lidiados en Barcelona toros de D. Alipio Pérez T. Sanchón, en corrida celebrada en honor de este afamado ganadero salmantino, que recientemente ha cumplido las bodas de oro como criador de reses bravas. Paco Corpas, aplaudido en uno y cumplidor en el otro. "Curro" Girón, aplausos en los dos. "Miguelín", aplaudido en ambos toros.

En Arlés (Francia) fueron corridos toros de Doña María Teresa Oliveira. César Girón se limitó a salir del paso. Jaime Ostos, que reaparecía tras la gravísima cogida que sufrió el pasado año en Tarazona de Aragón, estuvo valiente y artista. Dio la vuelta al ruedo en sus dos toros. "El Viti" hizo dos faenas toreras y dominadoras y mató de dos estocadas. Le concedieron una oreja en cada uno de sus dos toros.

Hubo diversas novvilladas.

AYER, EN VALENCIA

Valencia. — Con entrada regular se han lidiado un toro de Pérez Angoso, para rejones, y seis de Reguera de Carrasco.

El rejoneador Josechu Pérez de Mendoza, fue ovacionado. "El Caracol", ovación, una oreja, petición de otra y vuelta en su primero y ovación, una oreja y vuelta en el otro. Efraín Girón, ovación y vuelta en uno y aplausos en el otro. "Curro" Montenegro, ovacionado en los dos. "El Caracol" fue sacado a hombros.

Importadores

Material electrodoméstico desean relacionarse con personas introducidas en establecimientos del Ramo para trabajar nuestros productos. Escribir con "curriculum vitae" al núm. 700. — Torre de Madrid, planta 6. Oficina 18. — MADRID.

GARAJE ORLY
TALLER DE REPARACIONES
ESPECIALIDAD "SEAT" Y "RENAULT"

Dolores de cabeza, neuralgias, dolores reumáticos. Util para el alivio de la fiebre y para las molestias del resfriado.

Disipal EFERVESCENTE

EL ANTIDOLOROSO ANTIACIDO QUE CUIDA SU ESTOMAGO

M.E.C.D. 2017

Aranda de Duero

A MAL TIEMPO...

No nos explicamos lo que está sucediendo en esta época del año con el tiempo, pues metidos en la primavera, cuando todo parecía presentarse con cara francamente optimista, pues tanto el mes como la estación se prestan a ello, hemos retrocedido en cuanto al tiempo se refiere y volvemos a preocuparnos de las prendas de abrigo, ante la inclemencia del tiempo, por temor a tener que refugiarnos en la cama con las frecuentes visitas médicas.

Las temperaturas heladas que caen durante la noche, refrescan de tal manera que la temperatura se mantiene baja y aunque el astro solar hace supremos esfuerzos por lucir, ni por esas mejoran los días, sino que la monotonía del frío se deja sentir sobre nosotros.

De seguir así, volveremos a aquella época en que el primero de Junio cayó una nevada sobre esta ribera del Duero, cosa tan poco corriente que fue la admiración de aquella época, aunque no creemos que este año se reproduzca esa noticia.

Dice un refrán castellano que «a mal tiempo, buena cara» y ese es el consuelo que ahora nos queda. Esperemos que se vaya desenvolviendo este tiempo y confiemos en que la buena perspectiva que se presenta de las cosechas no sea malograda por esta pertinaz y desagradable temperatura.

Esta mañana el termómetro en los locales que, acaso por no parecer mal, no han encendido la calefacción, marcaba los 8 grados, insuficiente para desarrollar un trabajo normal, mientras los establecimientos de artículos de verano permanecen estacionados en espera de esa ansiada mejoría del tiempo.

Este estado de cosas se encuentra agravado por las noticias que se reciben de otros puntos y sobre todo por esos camiones que circulan por nuestra población cargados de nieve, que, al fin y al cabo, no dejan de asustar, pues son síntomas de que no tiende a mejorar el tiempo, como si se hubiesen invertido las estaciones del año.

CONDECORACION MERECIDA

En el Boletín Oficial del Estado vemos la publicación de una Orden de la misma fecha por la que se concede la Orden Civil del Mérito Agrícola con la categoría de Caballero a diversos señores entre los que figura D. Luis Javier Martín Uriz, agente que fue del Servicio de Extensión Agraria de nuestra población y que ahora ha sido designado como inspector de la Zona con residencia en Aranda de Duero.

El Sr. Martín Uriz se ha destacado notablemente en su afán de fomento del sistema cooperativista de las Comunidades del Campo, con excelente resultado ya que se puede considerar a esta comarca, como la que va en cabeza en este régimen cooperativista, presentándola como modelo y ejemplo de las demác.

Al mismo tiempo que felicitamos al Sr. Martín Uriz por la excelente labor realizada, lo hacemos personalmente por la concesión de tan alta condecoración que constituye un escalón más en su brillante carrera al frente del Servicio de Extensión Agraria.

RASGO DE HONRADEZ

Anoche nos enteramos de una noticia que no podemos menos de destacar, ya que ello constituye un rasgo de honradez que enaltece en grado sumo a los protagonistas de la misma.

Procedentes de Bilbao, donde se suspendió la novillada que tenía que haber toreado el joven diestro José Fuentes, regresaba, con dirección a Madrid el indicado torero en unión de su cuadrilla y el apoderado don Rafael Sánchez Pipo que tiene en su haber ayudar a «El Cordobés» en sus comienzos taurinos, cuando al llegar cerca de Castil de Peones, en el Km. 273 de la carretera general Madrid-Irún, les llamó la atención una maleta que se encontraba abandonada en la carretera. Se detuvieron y la recogieron, pero debido a su plan de viaje y a la simpatía que tienen los toreros por la capital de la Ribera, en vez de detenerse en Burgos para hacer entrega de aquélla a la Guardia Civil, prefirieron continuar viaje a nuestra población, donde la entregaron al comandante del puesto de la benemérita institución.

Abierta la misma se hizo un inventario de su contenido consistente en una máquina de afeitar y diversas prendas de señora y caballero, algunas valiosas, continuando después su viaje a Madrid.

La noticia que publicamos como un rasgo de honradez, nos sirvió al mismo tiempo para saludar a los protagonistas de este suceso, en particular a D. Rafael Sánchez, Pipo, muy conocido en los medios taurinos que tan alto deja la reputación de los toreros y sus acompañantes en este devenir por las carreteras españolas.

EL DIA DEL CORPUS, INAUGURACION DE LA TEMPORADA TAURINA

De paso que damos la noticia anterior y dado caso que la entrevista de que damos cuenta la celebramos en un conocido círculo taurino de nuestra población, nos informamos que la temporada taurina de Aranda, se inaugurará este año el día del Santísimo Corpus Christi, en cuya fecha se celebrará una novillada económica, bien de seis novillos o de cuatro y un rejoneador o rejoneadora.

La novillada será montada por el empresario de la Plaza de Toros y esperamos que las diferentes Peñas que existen en nuestra población, acogerán esta noticia con el natural agrado.

Ya echábamos de menos que en una población como Aranda, tan aficionada a la fiesta nacional, no se hablase del comienzo de la temporada este año, pero si tenemos en cuenta el mal tiempo que disfrutamos y las continuas suspensiones de espectáculos taurinos por ese motivo que están a la orden del día, no nos puede extrañar este retraso, pues es preciso también considerar que el montar un espectáculo origina muchos gastos que no se pueden arriesgar con tan problemático problema como es el del tiempo.

OPOSICIONES CAMPSA

Convocadas 70 plazas **Auxiliares y Oficiales.** 18 a 36 años. Instancias hasta 30 Abril. Clases, correspondencia y contestaciones a cargo **señores De la Vega y Muro.** Pida programa con modelo de instancia (franqueo 2 pesetas).

ACADEMIA BILBAO
SAGASTA, 10. — MADRID-4

MOTOR
PERKINS
Para la agricultura

Con extraordinario éxito se ha efectuado la clausura de los cursos de divulgación rural en diversas localidades burgalesas

EN OLMOS DE LA PICAZA

D. Manuel Martínez Ronda, director de la Obra Sindical "18 de Julio" y consejero provincial del Movimiento, desarrolló una amena y documentada charla sobre la actual coyuntura de "Desarrollo Económico-Social" que coincide precisamente con los momentos en que estamos conmemorando el XXV Aniversario de la Paz Española.

El vecindario siguió con gran interés la brillante intervención del conferenciante, quien clausuró los cursos en nombre del jefe provincial del Movimiento.

EN TOBAR

Comenzó el acto con la intervención de don Enrique Martín Cuezva, funcionario del Instituto Nacional de Previsión, quien abordó el tema "XXV años de seguridad social". Analizó la evolución histórica de la misma, pasando después a estudiar la transcendencia de las disposiciones legales dictadas por el régimen para asegurar la protección del trabajador.

Seguidamente don Bernardo Cuesta Beltrán, abogado y consejero provincial del Movimiento, disertó sobre el tema "La Cooperación, base de todo progreso". Puso de relieve la imperiosa necesidad de conjuntar todos los factores de la producción para darles la máxima potencia. Clausuró a continuación los cursos en nombre de la primera autoridad de la provincia.

EN SANDOVAL DE LA REINA

Se desplazaron a esta localidad don José Vega Martín del Campo, técnico de la Jefatura Agronómica y don Jesús Iturriaga Pérez, consejero provincial del Movimiento.

El señor Vega se refirió en su intervención a un interesante tema de su especialidad, hizo una exposición de las propiedades del suelo y mejora de las características de los mismos.

A continuación el señor Iturriaga disertó sobre el tema XXV años de paz. Aludió a los logros alcanzados en los diversos sectores de la economía nacional, que ponen de manifiesto la razón en que el pueblo español se encuentra para acometer con entusiasmo y dedicación las empresas a que aspira el Plan de Desarrollo. Por último clausuró los cursos en nombre del jefe provincial del Movimiento.

EN SOTRESGUDO

Hizo uso de la palabra en primer lugar don José Luis Hermosilla Palma, intendente mercantil y asesor económico de Sindicatos, quien demostró la necesidad de establecer asociaciones o cooperativas de producción para conseguir la incorporación de nuestra economía agraria al ritmo de desarrollo que le corresponde.

Seguidamente don Ramiro Pérez Romero, sub-jefe provincial del Movimiento, se refirió en su brillante intervención a la conmemoración del XXV Aniversario de la Paz española, a continuación hizo un llamamiento a los vecinos de la localidad para que pongan la mayor ilusión en la campaña de embellecimiento, que tiende a conseguir para nuestros pueblos la mayor estética y vistosidad. Explicó después la significación social de la obra que realiza el Patronato para la Mejora de la Vivienda Rural" Julio Sáiz de la Hoya" y finalmente hizo una particular referencia a la formación profesional acelerada y capacitación agraria, que satisface la necesidad de dotar a todos los españoles de una preparación eficiente para que puedan desempeñar los millares de puestos que han de crearse con la puesta en marcha del Plan de Desarrollo. Clausuró los cursos en nombre del jefe provincial del Movimiento.

Los alcaldes y jerarquías de los citados pueblos, hicieron patente su agradecimiento a la Jefatura provincial por haber sido beneficiarios de estos cursos.

Labradores

Vendo patata de siembra temprana "PALOGAN" Almacén de Gamonal Carretera Poza

MIRANDA DE EBRO

La clausura del primer curso de formación profesional intensiva revistió gran brillantez

Asistió a la misma el delegado provincial de Sindicatos D. Benito Vázquez Feijóo

Con asistencia de numeroso público, se celebró el pasado domingo, en los salones del Hogar del Productor, a las doce del mediodía, el acto de clausura del primer Curso de Formación Acelerada, qu eha venido desarrollándose en el Taller Escuela sindical de Formación.

La presidencia fue ocupada por las autoridades locales, presididas por el ilustrísimo señor alcalde de la ciudad y procurador en Cortes, don José María Aragüés, al que acompañaba el señor delegado provincial de Sindicatos, don Benito Vázquez Feijóo. Como invitados al acto se hallaban en la sala, todos los jefes de Empresas de la ciudad, enlaces sindicales, Prensa y Radio, profesores y alumnado de las distintas entidades de formación profesional de Miranda de Ebro.

Abrió el acto el delegado local de Sindicatos, don Blás Larrégola, quien después de breves y elocuentes palabras, pidió un aplauso de homenaje y simpatía para el señor delegado provincial, señor Vázquez, por la magnífica labor que viene desarrollando en la Delegación. El público, puesto en pie, aclamó unánimemente al señor Vázquez.

Seguidamente, el señor dos Carlos Bodegas, director del Taller Escuela de Formación Profesional de Miranda de Ebro, pronunció un brillante discurso poniendo de relieve la magnífica labor de los talleres y el acierto de estos cursos de formación profesional, que hoy se clausuraban y que permiten en sólo seis meses, capacitar a obreno no cualificados, para formar en las empresas dentro del cuadro de personal especializado. Hizo un llamamiento a los directores de empresas para que colaboren en esta importantísima labor, haciéndonos ver el intenso trabajo y sacrificio de profesores y alumnos, por conseguir el mayor fruto posible de estas clases, fruto que no ha podido ser más halagüeño.

El señor delegado provincial tomó la palabra y en una larga y brillante alocución, puso de manifiesto los deseos de la Organización Sindical. Los enormes esfuerzos que el Gobierno español está haciendo por dotar a la industria española de peonaje que deje de serlo, para convertirse en técnicos. Que hay que seguir luchando porque los obreros españoles puedan salir de la oscura situación de hombres sin conocimiento de su profesión. Que cuanto se hace es por bien de España y porque todos los españoles se sientan libres, satisfechos y puedan lograr en la escala laboral los más altos puestos a través de una formación adecuada y práctica. Se hía muy largo de explicar cuanto dijo el señor delegado, pero todo se puede encerrar en estas palabras. Lucha por el bienestar del mundo laboral español, para bien de España.

Cerró el acto el ilustrísimo señor alcalde de la ciudad, que agradeció al señor delegado cuantos esfuerzos se vienen realizando, por su iniciativa y el marcado interés que muestra por Miranda de Ebro.

Terminada la clausura, autoridades e invitados, pasaron a la sala donde estaban expuestos todos los trabajos de los alumnos del primer Curso de Formación Acelerada, quedando todos los asistentes asombrados de la calidad de los trabajos realizados.

Próximamente comenzará el segundo curso, que no dudamos alcanzará el mismo éxito y frutos que el finalizado, continuando esta magnífica obra que tanto beneficiará a los obreors españoles y por ende a España entera. No podemos por menos, también, de felicitar al magnífico grupo de profesores del Taller Escuela de Formación Profesional y a su dinámico director, don Carlos Bodegas, así como a todos los alumnos.

EL REPETIDOR DE TELEVISION

El repetidor de Televisión que ha sido instalado en la cota de Santa Gadea del Cid, para el servicio de los televidentes de Miranda de Ebro, empezará a funcionar en período de pruebas el próximo día 10 de los corrientes, según hemos podido informarnos oficiosamente.

Al parecer, citado día, el equipo técnico encargado de la puesta a punto de dicha instalación, empezará las pruebas oportunas para el ajuste definitivo del Repetidor.

Asimismo, nos hemos informado que las antenas actualmente en servicio en los tejados de los inmuebles, no tendrán que ser sustituidas por otras, sino que únicamente habrá que realizar la oportuna labor de cambiar su dirección, orientándolas hacia la instalación del repetidor.

En los lugares donde todavía no haya antenas, y en las nuevas instalaciones de receptores, bastará que se ponga en los balcones o ventanas, una antena, que con toda seguridad y nitidez recibirá las señales televisibas.

RUMORES

Se rumorea por la ciudad, que la proyectada fábrica de trenes Talgo, que iba a instalarse en terrenos próximos a la Raya de Miranda de Ebro, en Rivabellosa, los que fueron adquiridos ya, por el grupo industrial que va a financiar tal industria, ha desistido de hacerlo en dicho punto, y será trasladada dicha fábrica a Burgos, capital.

Lo consignamos, a título de rumor, pero cuando el agua suena...

PRIMERA COMUNION

El pasado domingo, hizo su Primera Comunión el niño Humberto de Belacortu y Valdazo, en la capilla privada del Colegio de los Sagrados Corazones. Ofició la ceremonia el reverendo don Santiago Yanguas, quien dirigió una sentida plática al neófito y concurrentes al sagrado acto.

A continuación, los señores de Belacortu, obsequiaron a sus numerosas amistades con un banquete, que fue servido en los salones del Casino de Miranda.

Nuestra cordial enhorabuena y felicitación.

MOTOR
PERKINS
PARA LA INDUSTRIA

CONTRAMAESTRES

SE PRECISAN PARA IMPORTANTE INDUSTRIA TEXTIL RADICADA EN PAMPLONA.

Dirigirse a MANUFACTURAS ARGA, S. A.
Avenida Roncesvalles, 4. PAMPLONA

ANUNCIOS Económicos

Estos anuncios se reciben en nuestra Administración (Vitoria 13, teléfono 7148) de NUEVE de la mañana a DOS de la tarde y de CUATRO a OCHO Y MEDIA así como en todas las agencias de Publicidad. PRECIO: 5 pesetas hasta diez palabras. Cada palabra más, 0,80 pesetas.

ALQUILERES

ALQUILO piso amueblado. Razón, esta Administración.

PROFESIONAL alquilaría piso céntrico o dos habitaciones. Ofertas teléfono 2994.

ARRIENDO chalet en Zatorre para ofcinas o laboratorio. Informes, teléfono 1262. De 5 a 6

CHALECITO amueblado alquilo con jardín, teléfono, temporada. Teléfono 3758.

AUTOMOVILES Y ACCESORIOS

ALQUILER sin conductor 1.400 C lujo. Ondine, 600-D. Joyería Gadema. Paloma, 41. Teléfono 5047.

ALQUILER sin conductor autos Seat 1400 C, lujo; Dauphine, Seat 600 Servi-Auto. Informes: Calzados Luis. Almirante Bonifaz 11. Teléfonos 3585-1133.

COCHES sin conductor Seat 600, Ondine, nuevos San Juan 12. Santa Clara, 57, interior Teléfonos 2904 - 1473.

ARAHUETES, coches de alquiler sin chófer General Mola 20. Teléfonos 3440 - 6500.

SE ALQUILAN coches sin conductor. San Juan 19 y Pisones, 13. Teléfonos 3142 - 1147.

AUTOS Pereda alquiler sin conductor. Dauphine. 600. Teléfonos 6555 - 3703.

AUTOS - TURISMO. Alquiler sin conductor. SEAT 1400-C, LUJO; ONDINE; SEISCIENTOS. Garaje Turismo Vitoria 29 Teléfono 5594.

AUTO Escuela de conductores «Guía». San Lorenzo, 3, preparación para la obtención de carnet de conducir.

VENDO coche furgoneta económico, especial para reparto. Teléfono 6013

COMPRO Seat todos los tipos. Automóviles Ibáñez. José Zorrilla, 2. Detrás Parque Bomberos.

VENDO camión Ebro, en buenas condiciones. Informes, Briviesca número 13.

ENGRANAJES para vehículos de producción nacional, amplio surtido. Comercial Velo Moto. Teléfono 6946.

BARREIROS. Recambios originales. Distribuidor oficial: Continental Auto, S. A.

SE VENDE Seat 7 plazas. Razón, Garaje Orly. Plaza Vega

ASEGURE su vehículo en Mutua Nacional del Automóvil; nos lo agradecerá. Teléfono 3657.

APRENDA a conducir con coches y camiones de Academia «Guía». San Lorenzo, 33, 1.º.

REMOLQUES (dos) para camión de carga, se venden, en buen uso. San Francisco, letra G, 4.º, dcha. Teléfono 6370.

SEAT 1.400, vendo. Informes Ferretería Abasolo. Briviesca. Teléfono 32.

FRENOS eléctricos «Iruña». Garantía absoluta. Distribuidor Exclusivo: Continental Auto, S. A.

SE VENDE Pegaso 140 con motor 165. Talleres Moisés. Villafría.

VENDO coche Lloyd, toda prueba. Veterinario de Estépar.

OCASION: Camión Chevrolet tipo guerra, «todo terreno», perfecto estado. Informes. Ditasa. Vitoria 31 y Transportes Herrera.

NAZAR. Camión carga 5,5 Tm., motor Perkins, con reductora. P. V. P., 316.000. Auto Ibérico.

COLOCACIONES

SE NECESITA chica. Avda. Cid, 62, 2.º.

SE NECESITA chico para mostrador. Bar Mayoral. Avenida del Cid, 41. Oficina de Colocación. Oferta núm 27.

SE NECESITA muchacha. Avellanos, 8, 1.º, centro.

MATRIMONIO solo, necesita chica. San Pablo, 6, 3.º izquierda.

SE NECESITA asistenta. Puebla, 2. Miguel Saiz. Vinos.

SE NECESITA muchacha. Avda. Cid, 22, 1. izquierda.

NECESITO chica buen sueldo, asegurada. Avenida Cid, 37, 10.º derecha.

SE PRECISA repartidor para moto-carro, preferible carnet de segunda. Oficina de Colocación. Oferta número 225. Los Colonia, 5.

SE NECESITA chica. San Juan, 19, 2.º, izqda.

SE NECESITA chica. Informes, San Lesmes, 2. 1.º

HOSTAL «Landa», necesita señoras para el fregadero, bien retribuidas. Registrado Oficina de Colocación número 222.

COLISEO Castilla precisa taquillera. (Oficina Colocación. Oferta núm. 230).

SE NECESITA chica. Vitoria, 45, 3.º, dcha.

SE NECESITA chica Lain Calvo, 20, 2.º.

CHICA para Bilbao, señora sola. Madrid, 1, 6.º izquierda.

PRECISO asistenta o muchacha. Diego Laínez, 4, 2.º

SIRVIENTA con nociones de cocina la precisa matrimonio residente en Barcelona. Tiene 6 niños (4 van al colegio) y en la casa hay también otra sirvienta y una interina a horas, para ayudar. Edad de 20 a 35 años. Sueldo 1.600 ptas. mes. Remitir referencias y fotografía al número 9835. Vergara, 11. Barcelona.

MATRIMONIO solo necesita sirvienta con informes. Huerto del Rey, 6, 2.º, izqda.

GANARAN sobresueldo personas bien relacionadas o que trabajen en empresas de mucho personal, vendiendo artículos de gran calidad y éxito. Apartado 5.369. Barcelona.

DESEAMOS un representante en cada pueblo para venta plazos, contado, interesantes artículos. Magníficas comisiones. Apartado 896. Madrid.

SE NECESITA fregadora, Bar Alonso. Plaza Santo Domingo Guzmán, 10.

SE NECESITA chico. Bar Los Arcos. Miranda, 19. Oficina Colocación. Oferta núm. 212.

SE NECESITAN oficialas y ayudante de oficial de sastrería. Razón: Sastrería Pedro de Andrés. C/. Santander 11 Burgos. Registrado Oficina de Colocación número 226.

SE NECESITA chico de 14 años. Tejidos Revilla. Cardenal Segura, 1. Oficina de Colocación Oferta núm. 136.

SE PRECISAN obreros sepan cerrajería y soldadura, preferibles 18 años o cumplido servicio militar. Construcciones Metálicas Barriuso. Burgense, 12. Registrado en la Oficina de Colocación número 198.

CHICO 14 a 16 años precisa La Flor de Castilla. Almirante Bonifaz, 9. (Oficina Colocación, Oferta núm. 221).

CHICO de 14 años se necesita en Tejidos El Paraíso. (Oficina Colocación. Oferta número 158).

NECESITO asistenta activa, mantenida. Informes, Valentín Jalón 4, 2.º, dcha. De 5 a 9.

HOMBRE serio, conocimientos oficina, contabilidad. Asociaríase pequeño negocio interesante, aportando y colaborando personalmente. Escribir al número 302. Publicidad Alas. Almirante Bonifaz, 3.

SE NECESITA chica. San Cosme, 6, 4.º, dcha.

COLOCAMOS sirvientas en el día. San Juan 24. habitación 8.

PARA señora sola se necesita muchacha. Martínez del Campo, 1, primero.

SE NECESITA chica con informes, buen sueldo. Vitoria, 31, 6.º, dcha.

SE NECESITA guarda jurado del campo en Albillos. Tratar con jefe de la Hermandad.

SE NECESITA chico para mostrador de 14 a 16 años. Bar Ambos Mundos. Plaza de Vega, 17. Oficina de Colocación. Oferta núm. 216.

NECESITO chicos para la bolera y mostrador. Bolera Americana. Vitoria, 21. Oficina Colocación. Oferta número 223.

COMPRAS Y VENTAS

POLLITAS de un día. Uno, dos, tres meses. Central Agrícola. (Frente Estación Autobuses)

POLLITOS pesados Vanguard. Semipesados para carne. Mixtos puesta. Central Agrícola.

POLLITOS de puesta Duchess 60 huevo blanco, Lawpton-Red huevo rojo. Pollitos para carne Silver y Pilhs. Granja Mirasol Pisones 7 Teléfono 2960

BIDONES vacíos, vendo. Estación Servicio. Briviesca.

POLLITOS recién nacidos Avícola San Isidro. Santa Clara 5. Teléfono 1409

SE VENDEN 500 kgs. de simiente, de esparceta. Víctor Ruiz. Los Balbases.

VENDO coche alto de niño y dos butacas. Teléfono 6091.

POLLITOS de un día para puesta y carne Granja San Benito. Aparicio y Ruiz, 12, bajo. Teléfono 1146.

SE VENDE motor de gasolina, 2 HP., marca Rex. Aurora Gutiérrez. Villanueva Río Ubierna.

VENDO precioso vestido comunión, económico. San Juan, 17, 4.º, derecha.

OCASION, vendo radio nueva, barata, último modelo. Concepción, 2, 6.º dcha.

VENDO preciosa alfombra pasillo. Alhóndiga, 4, 9.º, izqda.

POLLITOS recién nacidos, todos los días Avícola María Isabel San Gil 7.

SE VENDE bicicleta caballero. Alfonso X el Sabio, 40, 1.º, izqda.

BATERIAS para pollitos. Merino. Concepción, 15. Teléfono 2435.

VENDO coche silla niño. Lain Calvo, 15, 2.º, izquierda.

VENDO basura abundante, por camiones, por carros. Informes, Santos Peralta. Villalón, 28.

OPORTUNIDAD, vendo cocina nueva, calderín, paila y pilas y ducha. Informes, teléfono 2395.

VENDO coche niño, buen estado. Madrid, 24, 4.º.

VENDO máquina combinada, con regrueso; piñas y radios. Félix Alonso, en Mecerreyes.

ENSEÑANZAS

CLASES particulares, Reválidas, 4.º 6.º Magisterio Selectivo Comercio. San Julián 8 portería

SEÑORITA francesa diplomada daría clases francés-inglés a domicilio, solamente mañanas. Teléfono 5305.

FINCAS

VENDO piso segundo, ocho habitaciones y servicios. Informes. Avenida del Cid, 84, 1.º.

INDUSTRIAS Construcción, piel, textil, vendo finca ideal con pabellones, terreno, abundante, agua corriente industrial, teléfono. Tratar: Albillos. Vega, 36.

VENDO o arriendo local 150 metros, próximo Flora. Albillos. Vega 36.

¡INDUSTRIALES! ¿Lo quiere Vd.? Vendemos lonjas a su comodidad. ¡Elija!, 2.000; 1.000; 500 m2. misma carretera, casco capital Construcción metálica. Informes otra Eduardo Martínez del Campo, 17. Incluso domingos de 12 a 2.

EXCELENTE inversión ¡Pisos! estrenar, pegaditos Palacio Arzobispal; 6, 4 habitaciones, grandes terrazas, calefacción individual. Comprando 4 rebajamos precio. Se pueden pagar 15 años. Entregamos llaves Mayo, exenciones tributarias. ¡Aprovéchense! Informes otra Eduardo Martínez del Campo, 17. Domingos de 12 a 2. Sólo interesados.

GANADOS Y APEROS

REMOLQUES usados para tractores y caballerías. San Francisco, letra G, 4.º derecha. Teléfono 6370.

VENTA de trilladora Ajuria núm. 1; segadora, atadora Ajuria mixta para tractor, todo en buenas condiciones. A tratar con Francisco Barrio Leiva (Logroño).

VENDO 69 ovejas emparejadas, 14 borras y dos carneros. Julián Balbás. Torquemada (Palencia).

UNA atadora marca León, 1,80 corte, dos campañas. Jesús García. Ibrillos (Burgos).

VENDO máquina segar ruedas goma y otra beldar, con motor, carro, mulas y aperos. Razón, Leandro Puente. Valles de Palenzuela.

SE VENDE una mula a elegir entre tres; dos aventadoras y otros aperos labranza. Julián Orozco, en Villahoz.

VENDO 30 ovejas emparejadas, dos novillos, por cese. Tratar: Federico Ruiz. Olmos de Atapuerca.

MAQUINA trilladora Ajuria 1, motor Lister 20 HP., atadora Mc Cormick. Anastasio Barcina. Treviana (Logroño).

VENDO vaca lechera recién parida. Julio García, en Padilla de Abajo.

SEGADORAS - Atadoras marcas Alpuema, Trepart, León y Mc Cormick núm. 7, seminuevas. Vende Mariano del Hierro. Teléfono 389. Haro (Rioja).

TRILLADORAS Ajuria números 110 95, R80, 1, seminuevas. Ocasión! Vende Mariano del Hierro. Teléfono 389. Haro.

HERREROS y talleres agrícolas: Atadoras Deering y Mc Cormick, para reparar, precios bajísimos. Vende Mariano del Hierro. Teléfono 389. Haro (Rioja).

LORENZO Ruiz, Regumiel (Burgos), vende siempre toros sementales, seleccionados, castizos, todas edades, propio ganadería. Admito cambios.

COSECHADORA Massey-Ferguson, modelo 630, seminueva, toda prueba, vendemos por ser pequeña para esta explotación. Vería en Cooperativa de Mahamud.

SE VENLE trilladora Ajuria núm. 2 y atadora Cormik. Julio Busto. Cubo de Bureba.

TRILLADORAS Ajuria números 1, 95 y 110, vendo, usadas. Avenida Gijón, 10. Valladolid. A. Vaquero.

SE VENDEN 20 ovejas emparejadas, 13 de primer parto y las demás de segundo y tercero y 3 borras. Angel García. Villazopeque.

SE VENDE atadora Arieta, dos campañas. Tratar Marino Cornejo. Calzada de Bureba.

HUESPEDES

HUESPEDES. Muy céntrico, baño, teléfono. Informes, Bar Caserío. Tinte, 5.

SE ADMITEN preferible chicos o chicas, comer por su cuenta, pensión completa (15 ptas.), céntrico y atendido. Informes en esta Administración.

DOY pensión completa comodidades, teléfono, calefacción. Informes Administración.

DORMIR o completa ofrezco. San Juan. Teléfono 6103.

DOY pensión completa y cama, 40 pesetas. Puebla, núm. 2, 3.º, dcha.

DOY pensión, preferible estudiantes. Razón, Plaza Vega, 16. Zapatería.

DOS habitaciones con terraza, muy céntrico. Informes Administración.

HABITACIONES individuales en hospedaje céntrico y confortable desean dos señoritas. Ofertas Administración

MUEBLES

SE VENDE cama niquelada y armario. Tinte, 5, 4.º, dcha.

PERDIDAS

HALLAZGO reloj pulsera. Devolveré acreditе dueño. Fernán González, 38, 1.º, 3 a 4.

HALLAZGO paraguas en Correos. Razón, Obispo D. Mauricio, 6.

PERDIDA perro caza, color rojo y blanco, atiende por «Zar». Escuelas, 9. Gamonal.

HALLAZGO alfiler. Devolveré señas y pago este anuncio. Tinte, 9, entresuelo, dcha.

TRASPASOS

CEDO pescadería. Informes: Tienda de El Paso. Paloma, 12. Burgos

TELEVISORES

«TELEVISORES 19» último modelo extraplano licencia americana con antena voltímetro y mesa, todo 16.800 ptas., diez días prueba, sin compromiso, ventas a plazos, garantía absoluta 6 meses. Comercial Velo Moto. Vitoria, 14.

VARIOS

PISOS acuchillados barnizados Lain Calvo 7. Teléfono 3699 Pulidor

SEGUROS de Accidentes de Trabajo. Mutualidad Provincial. Espoón, 20. Burgos.

IMPRESOS comerciales, cartas timbradas, tarjetas de visita, invitaciones, prospectos de propaganda, etc. TALLERES GRAFICOS «Diario de Burgos». Calle Vitoria 13. Teléfono 2852.

LIDIA, modista, corta y prueba. Santa Clara, 57

FOTOGRABADOS Confección rápida TALLERES GRAFICOS «Diario de Burgos». Precios ventajosos. Calle Vitoria, 13. Teléfono 2852.

Encuadernaciones: corrientes y de lujo, encárguelas en TALLERES GRAFICOS «Diario de Burgos» Calle Vitoria núm. 13. Teléfono 2852.

Los
DIARIO DE BURGOS

Guía del radioyente

Radio Castilla

9,00: Apertura. Lectura de programas. Bachillerato radiofónico (curso primero). 10,00: Página mañanera. 10,30: Capítulo séptimo de la novela "Tormenta de aslón". 11,00: Al compás del trabajo. 12,00: Regina Coeli. 112,03: Escenario de la canción. 12,30: Capítulo 17 de la novela "La sangre del tigre".

Sobremesa. — 13,00: Discomanía, por Raúl Matas. 13,30: Discos dedicados. 14,00: Estrenos musicales: Edith Piaf. 14,15: Noticias locales. 14,20: Tres minutos con la orquesta Falabrino. 14,30: Retransmisión del diario hablado de Radio Nacional de España. 14,45: Información financiera. 15,00: Discos dedicados. 15,45: Canciones a varias voces. 16,00: Capítulo segundo de la novela "La rival". 16,30: Bachillerato radiofónico (curso segundo).

Tarde. — 17,30: Capítulo 44 de la novela "Fray Martín de Porres. 18,00: Programa en cadena: Cambie sin ver. 18,30: Capítulo 17 de la novela "Rosa María". 19,00: Novena de la Gracia, por el R. P. José Andrés, S. J. 19,10: Usted elige: discos solicitados por los señores abonados. 19,30: La hora de la zarzuela: La Marchenera, de M. Torroba.

Noche. — 20,00: Capítulo 12 de la novela "El amo". 20,30: Pista de baile. 21,00: Programa en cadena: Teatro de los Quintero. Avecrem y vuelta al Mundo. 21,45: Avance informativo. 22,00: Retransmisión del diario hablado de Radio Nacional de España. 22,15: Noticias locales. 22,30: Programa en cadena: Campeones. 25 años de paz. 23,30: Concierto para la noche. 24,00: Cierre.

Radio Popular

9,55: Apertura.

Primer programa. — 10,00: Primeros compases. 10,10: Información meteorológica de primera hora. 10,15: Buenos días, Burgos. 10,20: La rosa de los vientos. 10,30: Con la Prensa bajo el brazo. 10,40: Marque cuatro cifras. 11,00: Flores de España. 11,15: Pequeñas biografías: "Juan de Jesús Roca", episodio II. 11,30: Bahía, ritmo y canción. 12,00: Regina Coeli. El año cristiano. 12,15: Ronda de la América española. 12,30: Buen humor. 12,45: Canciones al viento. 13,00: Occidente, última hora. 13,05: Tengo ritmo. 13,20: Del brazo y por la calle. 13,30: Felices los tenga usted, (primera parte). 14,15: Un buen tema: el tiempo. 14,30: Diario hablado de Radio Nacional de España. 14,50: Música de España.

Segundo programa. — 15,00: Indice del programa. 15,01: Nuevo Burgos. 15,15: Mensaje en alta fidelidad. 15,30: Felices los tenga usted, (segunda parte). 16,15: Club de amigos. 17,30: Sala de conciertos: "Victoriana", de Pablo Sorozábal, y "Fantasía para un gentilhombre", de Joaquín Rodrigo. 18,15: Novena de la Gracia. 18,30: Caja de música.

Tercer programa. — 19,00: Indice del programa. Regina Coeli. 19,05: Felices los tenga usted (tercera parte). 19,30: Teatro lírico: "Gigantes y cabezudos", de Fernández Caballero. 20,15: A su gusto, señora. 20,30: Santo Rosario en familia. 20,50: Novena de la Gracia. 21,00: Páginas de la vida. 21,15: Recuerdos de la vieja Viena. 21,30: Pequeño mundo. 21,35: Música en blanco y negro. 21,45: Retransmisión del programa español de Radio Vaticana. 22,00: Diario hablado de Radio Nacional de España. 22,20: Información meteorológica de última hora. 22,30: Noticiario. Boletín informativo de noche. 22,45: Pentagrama trotamundos. 23,00: La zarzuela española: "Luisa Fernanda", de Moreno Torroba. 23,45: Compás final. 0,00: La danza de las horas. 0,02: Palabras para el silencio. 0,05: Cierre de la estación.

NUESTROS TELEFONOS:
REDACCION: 1280
ADMINISTRACION: 7148

M.E.C.D. 2017

DEPORTES

BOXEO

Marthon sumó otra victoria a costa del madrileño M. Prieto

Pascual García no pudo con Ortiz que le derrotó a los puntos

Prieto y García solicitaron la revancha

Nuevamente, el éxito acompañó a la velada de boxeo celebrada el domingo en el frontón cubierto de la Ciudad Deportiva, entre los equipos representativos de Burgos y Madrid.

En primer lugar subieron al ring los aficionados locales del peso mosca, García II y Pérez. Cada uno de ellos dió los golpes que pudo a su rival, sin reparar en técnicas o estilos; a base de voluntad y coraje. El triunfo se le adjudicó García II, a los puntos, siendo aplaudidos ambos púgiles.

El segundo combate corrió a cargo de los pesos plumas Gómez (Madrid) y Ruiz Calleja (Burgos). La superioridad del madrileño fue manifiesta, adjudicándose claramente, cuando menos, al primer asalto y el tercero y más dudosamente el segundo. El burgalés tuvo reacciones esporádicas, en plan arrollador, pero terminó sangrando por la nariz y, de hecho, a merced de su contrincante, más "hecho".

El árbitro, señor Landa, de Madrid, que dirigió todos los combates, pensó que se congraciaría con el público numeroso que asistió a la velada y que mantendría los ánimos del púgil de casa, decretando match nulo. Se equivocó en su apreciación, a este respecto y tuvo que escuchar una bronca que se prolongó hasta que subieron al cuadrilátero los siguientes protagonistas. Y es que los aficionados al boxeo de Burgos, suelen apreciar las cosas como son y no como se las quieran hacer ver. Anteayer quedó demostrado.

En la tercera pelea se enfrentaron los pesos ligeros Durán (Madrid) y Arrate, en representación de Burgos. No dio de sí esta actuación lo que preveíamos, juzgando por los comienzos. El madrileño se presentaba como estilista desconcertante, con la guardia alta y colocó algunos golpes con relativa facilidad. Arrate, más corpulento, no supo hacerle bajar la guardia y trató de boxear guardando las distancias. Vana pretensión, porque Durán, de modo casi continuado, se lanzaba en tromba, impidiendo la acción del contrario, sin estilismos y casi diríamos sin corrección. En el último "round" y pese al hacer del madrileño, Arrate "sacudió" más y terminó proclamado vencedor a los puntos.

Estos tres combates fueron disputados a la distancia de tres asaltos de tres minutos.

En cuarto lugar pelearon los neoprofesionales del peso ligero, Ortiz (Madrid) y Pascual García (Burgos). La pelea tenía carácter de revancha, ya que anteriormente se habían enfrentado ambos púgiles otra vez, haciendo match nulo. Había, pues, expectación y cuatro asaltos por delante para decidir la cuestión. En el primero de ellos, ambos contendientes se tantearon mutuamente, intercambiando apenas unos ligerísimos golpes. En el segundo, el "reparto" fue a más, conectando mejor los guantes Ortiz. A cambio, Pascual soltó un gancho de derecha, que si no hizo blanco, sí hizo al menos que todos los espectadores lanzaran una exclamación de asombro. Tal fue la potencia de aquel envío que posiblemente hubiera bastado para decidir la pelea en aquel mismo instante. En el tercer asalto continúa el intercambio de puñetazos, con ligera ventaja, acaso, para Pascual. En el cuarto y último, los dos boxeadores salen decididos a asegurarse la victoria, por lo que la lucha se hace más enconada. El triunfo es finalmente para el madrileño, que ha actuado con más serenidad, sin derrochar energías y colocando mejor los golpes.

Pascual acometió más, pero sin emplear la izquierda como en otras ocasiones. Prodigó también los ganchos de derecha, pero esta vez el rival era muy parejo en constitución física y en conocimientos. Fallada la victoria por puntos a favor del madrileño, Pascual solicitó la revancha.

En último lugar contendieron los pesos ligeros profesionales Manuel Prieto (Madrid) y Roberto Marthon (Burgos), a la distancia de seis asaltos de tres minutos, cuyos plazos agotaron. La iniciativa corrió por cuenta de Marthon, quien hizo buen uso de la mano izquierda y castigó con más intensidad, pese a que Prieto se protegía bien cerrando la guardia. La nota más característica del púgil madrileño era su escalofriante gancho de derecha a la salida de cada cuerpo a cuerpo. No obstante, el de casa no se dejó cazar y, por el contrario, siguió sumando puntos. En el cuarto asalto. Prieto lució un poquito más, mostrándose asimismo más acertado en el quinto. Cabía pensar que había ido dosificando el esfuerzo mejor que el burgalés, ya que ahora conectó algunos buenos golpes. De todas formas, apenas si sacó la izquierda. En el último período, volvió a imponerse Marthon, que hizo sangrar a su oponente por el lado izquierdo de la cara. Victoria a los puntos del burgalés, al que Prieto solicitó la revancha, siendo aceptada su petición.

El numeroso público que acudió al frontón cubierto de la Ciudad Deportiva para presenciar la velada, salió satisfecho del desarrollo de la misma.

V. M.

España ganó el torneo de Montreux

Se ha celebrado en Montreux el tradicional torneo de hockey sobre patines, que este año ha sido ganado por el equipo español. En la fotografía vemos una fase del partido Alemania-España, en la que dos jugadores españoles atacan con fuerza la meta germana.—(Foto Fiel)

Muñoz Grandes clausura los Juegos Nacionales Escolares

La Merced, de Burgos, campeón nacional de 4 x 400

Madrid. — El vicepresidente del Gobierno, capitán general Muñoz Grandes, ha presidido el acto de clausura de los XVI Juegos escolares nacionales.

Las pruebas de esta última jornada de los Juegos escolares se iniciaron en el estadio de Vallehermoso del Frente de Juventudes.

Finalizadas las competiciones de atletismo, los escolares del Colegio de Corazonistas de Madrid, en número superior a los 600, realizaron una tabla de gimnasia educativa.

Seguidamente, los participantes en esta fase nacional de los Juegos escolares, que se iniciaron el pasado lunes, desfilaron ante el vicepresidente del Gobierno.

Terminada la entrega de trofeos, habló el delegado nacional de Juventudes. A continuación, el niño Ramón Barguñon, en representación de sus compañeros del Colegio La Salle Bonanova, de Barcelona, que se ha proclamado campeón de España escolar en la categoría infantil, hizo entrega al capitán general Muñoz Grandes, de la medalla conmemorativa de los XVI Juegos escolares nacionales.

Seguidamente, el vicepresidente del Gobierno, pronunció el siguiente discurso:

"Caballeros deportistas de la juventud de España: Esta mañana he asistido a un acto solemnísimo, en el que el pueblo de Madrid, generoso y noble como siempre y en nombre de toda España, ha rendido el más cálido homenaje a la gloriosa aviación española en la figura del heroico comandante García Morato, hombre que consagró su vida por entero al servicio de la Patria.

Ahora aquí, por vosotros que simbolizáis la España del futuro, un futuro que tenemos la obligación de hacerle más ejemplar, esplendoroso y vivo que el pasado. Esto es posible, es preciso, pero para ello hay que tener fe en Dios y es preciso que todos sin excepción, se consagren al estudio y al trabajo.

Tenéis la obligación de hacerlo como hombres que sois. Es preciso que todos se entreguen por completo al servicio de la Patria... y cultivando el amor a los humildes. Así cumpliréis los deberes que la Justicia social impone, porque tenemos el deber como cristianos, de hacerlo, y, por último, es preciso que todos sintáis el valor de mostrarlo. El esfuerzo, el arrojo y la decisión de luchar en todo momento contra los enemigos de la Patria. Todo esto lo podéis hacer en el deporte que ennoblece, que dignifica al hombre. Todo esto es lo que os exige Franco: una España mejor con unos hombres duros y fuertes. ¡Arriba España!"

Por último, el capitán general declaró clausurados los XVI Juegos Escolares Nacionales en nombre de Su Excelencia el Jefe del Estado.

En la jornada de clausura, se registraron, entre otros, los siguientes resultados:

110 metros valla (final final primeros premios, juvenil)

1.º Magariño (A. Fabre, Barcelona), 15" 7/10.
2.º Conde (La Merced) Burgos), 1.

Pértiga (final juvenil):

1.º Pérez (Chamartín, Madrid), 3,10 metros.
2.º Sospecha (Bonanova, Barcelona), 3,10.
3.º Conde (La Merced, Burgos), 2,90.
4.º Trener (Loyola, Oviedo), 2,80.

1.500 metros (final, juvenil)

1.º Morera (A. Luz, Madrid), 4' 3" 6/10.
2.º Lerchudi (La Salle, Guipúzcoa), 4-17-4.
3.º Targa (Bonanova, Barcelona), 4-26.
4.º Domínguez (U. Laboral Gijón), 4' 31" 9/10.
5.º Montonto (La Merced, Burgos), 4' 33".

4 por 400 (final juvenil)

1.º La Merced (Burgos), 3' 44" 6/10.
2.º U. Laboral (Gijón), 3' 44" 8/10.
3.º U. Laboral (Zamora), 3' 44" 8/10.
4.º U. Laboral (Córdoba), 3' 46" 2/10.

Categoría juvenil

Campeón nacional, U. Laboral (Córdoba), 187 puntos.

Subcampeón nacional, Lasalle Bonanova (Barcelona), 171.

3. U. Laboral (Gijón), 166.
4. U. Laboral (Zamora), 133.
5. Loyola (Oviedo), 120.
6. U. Laboral (Tarragona), 118,5.
7. La Merced (Burgos), 104.
8. U. Laboral (Sevilla). 92.

Baloncesto

Castiella impuso ayer a Emiliano la Cruz de Caballero de la Orden de Isabel la Católica

Madrid. — El ministro de Asuntos Exteriores, señor Castiella, ha impuesto esta tarde a última hora en su despacho del palacio de Santa Cruz, la Cruz de Caballero de la Orden de Isabel la Católica al jugador de baloncesto del Madrid, Emiliano Rodríguez, que en el momento actual está considerado como el jugador número uno de Europa.

Al acto asistieron gran número de personalidades.

PRESELECCIONADOS

Madrid. — Se ha preseleccionado a diecisiete jugadores de baloncesto de los que saldrá la selección española que participará en el torneo preolímpico a disputar el mes de Junio próximo en Ginebra.

Los preseleccionados son Emiliano, Sevillano, Sainz, Descartín, del Madrid; Buscato, Ramón, San Juan, del Aismalibar; Ramos y Martínez Arroyo, del Estudiantes; A. Martínez y Mora del Picadero; Lluis, Auladell y Bargallo, del Juventud; Alocen, del Helios; González del Barcelona e Ibarra del Aguilas.

En partido amistoso el Burgos venció (2-1) a la Cultural Leonesa

Por nuestro equipo marcaron Fábregas y Ventisca

Aprovechando la fecha libre en la actual competición de Liga, el Burgos se desplazó el domingo a León, donde contendió con la Cultural, en el estadio de La Puentecilla, que registró una entrada aceptable, teniendo en cuenta el carácter amistoso de la pugna y el tiempo frío que hacía.

Ambos equipos contendientes fueron recibidos con cálidos aplausos al hacer su presentación en el terreno de juego. Aplausos que tuvieron también una dedicatoria especial para el entrenador burgalesista Galarraga.

Como ya anticipamos a nuestros lectores, el Burgos formó así: Guti (en la última media hora le sustituyó De Pablos); Paquito, Pestaña, Arsenio; Sistiaga, Ribón; Uriarte, Galilea, Ventisca, Fábregas, Ferreiro.

El terreno de juego se hallaba en malas condiciones y para colmo se utilizó un balón de bote vivo, por lo que resultaba difícil controlarlo debidamente. De todos modos el Burgos no se empleó a fondo, sino que lo hizo a medio gas, dejando, no obstante, constancia de su mejor clase.

De los tres goles contabilizados, uno subió al marcador en el primer tiempo y los dos restantes, en el segundo.

Abrió la cuenta Fábregas, al rematar en plancha, con la cabeza, un centro de Ferreiro.

Ya en el segundo tiempo, hacia el minuto 15, aproximadamente, el interior derecho leonés sorprende a Guti con un disparo desde lejos, que supone el empate.

A falta de unos pocos minutos para concluír la pugna, Fábregas lleva a cabo una internada y cede la pelota a Ventisca, quien sitúa en el casillero el dos a uno que sería definitivo.

A lo largo del partido, la Cultural Leonesa efectuó algunos cambios en sus filas. Por su parte, el Burgos sustituyó, como queda dicho, iniciado ya el segundo tiempo, a Guti por De Pablos.

Pese a las circunstancias que concurrían el encuentro resultó entretenido.

Destacaron por el Burgos, Pestaña, Ribón, Galilea y Fábregas, por más que tanto Pestaña como Guti evidenciaron falta de partidos. En general, todos cumplieron, de acuerdo con las características del encuentro.

Trágicas consecuencias de un K. O.

Los campeonatos europeos de aficionados de 1965 se celebrarán en Berlín

Liorna (Italia). — La señora Giusti, madre del púgil Enzo Giusti, que continúa inconsciente, ha fallecido a causa del ataque sufrido mientras visitaba a su hijo en el hospital de esta ciudad.

Inmediatamente fue trasladada a su domicilio pero falleció momentos después.

Giusti, fue puesto fuera de combate en su debut como profesional el sábado último y aunque ha tenido momento de lucidez continúa en grave estado.

El cirujano Bruno Tevero ha declarado que el boxeador sufrió la fractura de la mandíbula y una contusión en el cerebro como resultado del K.O. pero añadió que no existe fractura o hemorragia cerebral por lo que son grandes las probabilidades que existen de recuperación.

Giusti ignora, naturalmente, el fallecimiento de su madre.

CAMPEONATOS EUROPEOS

Roma. — Entre otras disposiciones tomadas por el comité ejecutivo de la "Asociación internacional de Boxeo amateur" figura el acuerdo de celebrar en Berlín Este, los campeonatos europeos de boxeo aficionado de 1965.

Mañana juega el Valencia en Budapest

Budapest. — Los aficionados húngaros esperan con moderado optimismo el encuentro entre el Ujpest y el Valencia, segundo entre ambos equipos para las semifinales de la Copa de Feria, que se celebrará el próximo miércoles por la tarde, en el estadio del citado club húngaro, en esta capital.

Contra el Valencia, el equipo probable que alineará el Ujpest es el siguiente:

Lung; Kaposzta, Varidi (o Rayna), Sovari, Borsanyi, Szni, Fallszek, Goroce, Bene, Kuharzki y Zambo.

Falta el medio derecha internacional Solymosi, que, según su entrenador, se encuentra en baja forma.

El entrenador magyar, Ferenz Szusza, ha declarado: "El Valencia es un excelente equipo, pero me parece excesiva y no correspondiente a la realidad, nuestra derrota por tres goles de diferencia que sufrimos en el primer partido. Después de haber reducido la diferencia de tanteo al comenzar el segundo tiempo cuando el partido se puso en tres goles a dos, favorable a los valencianistas, pudimos empatar. Sin embargo, reconozco que el Valencia tuvo más oportunidades de marcar que nosotros y las aprovechó bien.

Terminó diciendo: "En suma, pronostico la victoria del Ujpest, pero la clasificación del Valencia para la final", lo que implícitamente supone que el Valencia perderá, pero ganará la eliminatoria.

EL VALENCIA EN BUDAPEST

Budapest. — El equipo de fútbol del Valencia F. C., que se enfrentará el próximo miércoles al del Ujpest, en semifinales del torneo de fútbol Copa de Ciudades en Feria, ha llegado esta tarde a Ferihegy, aeropuerto de Budapest.

El señor Villalonga Momporte, vicepresidente del Valencia ha declarado, al descender del avión:

"Presentaremos nuestra mejor formación y espero que el Valencia conseguirá calificarse para la final".

El partido del miércoles comenzará a las 15,30 (16,30, hora española). Será dirigido por un equipo arbitral alemán oriental.

El Valencia presentará la siguiente alineación:

Zamora; Piquer, Quincoces, Videgany; Roberto, Paquito, Núñez, Ribelles, Waldo, Sánchez Lage y Guillot.

Espectadores heridos en una carrera automovilística

Lima.—Cinco espectadores resultaron heridos durante el desarrollo de la carrera automovilística realizada en el circuito de Canto Grande, en la que intervinieron veintidós pilotos peruanos del Automóvil Club.

Max Ferrier, al volante de un bólido, arrolló espectacularmente a un grupo de personas que, imprudentemente, se había metido en la pista. Max Ferrier participaba por primera vez en una prueba automovilista, pero se le cruzaron en su camino de forma suicida.

Con diversas heridas y contusiones, fueron auxiliados y trasladados a una clínica, aunque ninguno de los espectadores inspira serios temores.—Alfil.

Delegación provincial de Fútbol

Se ruega a los delegados de los equipos juveniles que deseen participar en el «Trofeo José M.ª Barrios Pozo», se dignen acudir a la reunión que se celebrará mañana, a las ocho de la noche, en el domicilio de la Sociedad Deportiva Victoria, sito en la calle de San Juan, 42, bajo.

GUIA FACULTATIVA

A. López Gómez
GARGANTA - NARIZ Y OIDOS
Consulta de 11 a 2 y de 4 a 8
Espolón núm. 28. Teléfono 3577

S. Iñigo
Médico-oculista
Laín Calvo, 17, 1.º Telf. 1311
Consulta de 11 a 2 y de 5 a 7

José María Rodríguez Orive
Avda. Cid. 10 (Edificio Feygón)
ODONTOLOGO

J. Gutiérrez Manzanedo
GARGANTA, NARIZ Y OIDOS
Miranda, 3, 2.º - Telf. 4975

M. A. Ruiz de Temiño
DENTISTA
San Juan, 3, 2.º — Teléfono 4370

J. M. Francés
MEDICINA INTERNA
RAYOS X
Consulta de 10 a 1 y de 3 a 5
Plaza de Vega, 36 - Telf. 5446

Dr. Bañuelos
OCULISTA
Plaza Mayor, 2. Tel. 1066

V. Ojeda Carcedo
APARATO DIGESTIVO Y NUTRICION
Análisis Clínicos. — Rayos X
Metabolimetría
Consulta de 10 a 1 y de 4 a 8
Vitoria, 20, 1.º — Teléfono 3667

A. Gómez López
Del Hospital Militar
CORAZON - PULMON
San Cosme, 2. — Tel. 5590

Doctor Garzón
PARTOS Y ENFERMEDADES DE LA MUJER. ESTERILIDAD
Pl. Rey San Fernando, 3. 2.º
Teléfono, 1657

José Carazo
PARTOS Y ENFERMEDADES DE LA MUJER
Del Hospital de Barrantes y Cruz Roja
Vitoria, 31. 3.º — Teléfono 359

F. Ruiz Valverde
APARATO DIGESTIVO
RAYOS X
General Mola, 12. 2.º derecha
Teléfono 4555

C. Rodríguez Sáez
Oculista
Consulta: de 11 a 2 y de 5 a 8
Plaza Alonso Martínez, 7. 5.º

Dr. RENEDO
Cirugía - Vías urinarias
Concepción, 15, 3.º
De 11 a 1

María Teresa Rica Rica
Molinillo, 15 — Teléfono 4771
PROFESORA EN PARTOS

Colman Casasnovas
PARTOS CIRUGIA DE LA MUJER - ONDA CORTA
Consulta de 11 a 1 y de 4 a 6
C./ Miranda, 7 — Teléfono 1233

GREGORIO TREVIÑO
MEDICINA INTERNA
Reumatismos - Rayos X
D. de Oviedo, 1.—Tfno. 6523

José M. de Sebastián
MEDICO
ANALISIS CLINICOS
TRANSFUSIONES
Vitoria, 19, 2.º — Teléfono 3789

G. CAMARZANA VILLAFRUELA
NEUROPSIQUIATRA DEL HOSPITAL MILITAR
ENFERMEDADES NERVIOSAS Y MENTALES
Vitoria, 31. — Telf. 1761

USE BIFOCALES
GARANTIZAMOS ADAPTACION
IZAMIL

MOTOR PERKINS
PARA VEHICULOS

Dentro de las FAR hay un ahorro positivo
"LO QUE NO SE VE"
O.E.S.T.E
La diferencia entre una marca y una Gran Marca se nota también en "lo que no se ve"
Hay una FAR para cada gusto, y a su justo precio.
DISTRIBUIDOR EXCLUSIVO PARA BURGOS Y SU PROVINCIA:
Ignacio Palacios, S.A.
IPSACIM
Calle Merced, n.º 5 - Tel. 4700 - Burgos

HERMES
Compañía Anónima Española de Seguros

A partir del próximo día 6 de Abril de 1964, en todas las Sucursales y Delegaciones de esta Compañía y en la Central y Sucursales del Banco Mercantil e Industrial, los señores accionistas, pueden hacer efectivo el cupón número 22, correspondiente al ejercicio del año 1963 por los importes líquidos que se expresan, una vez deducidos los impuestos procedentes, Serie A números del 1 al 25.000 y del 40.001 al 65.000, a razón de pesetas 6,30 y Serie B números del 25.001 al 40.000 a razón de pesetas 63. — Madrid, 31 de Marzo de 1964. — El Consejo de Administración.

M.E.C.D. 2017

EL NUEVO TELEFONO DE NUESTRA ADMINISTRACION ES EL
7148
EL ANTERIOR NUMERO HA SIDO SUPRIMIDO

Diario de Burgos

FUNDADO en 1891

Libros • Folletos • Revistas • Propaganda
y toda clase de trabajos tipográficos
TALLERES GRAFICOS «Diario de Burgos»
Vitoria, 13 - Teléfono 2852 - Apartado 46

Luxemburgo tendrá en Noviembre nuevo Soberano

Un minúsculo país en el corazón de Europa, parada y fonda del turismo internacional

Por Antonio Ortiz Muñoz

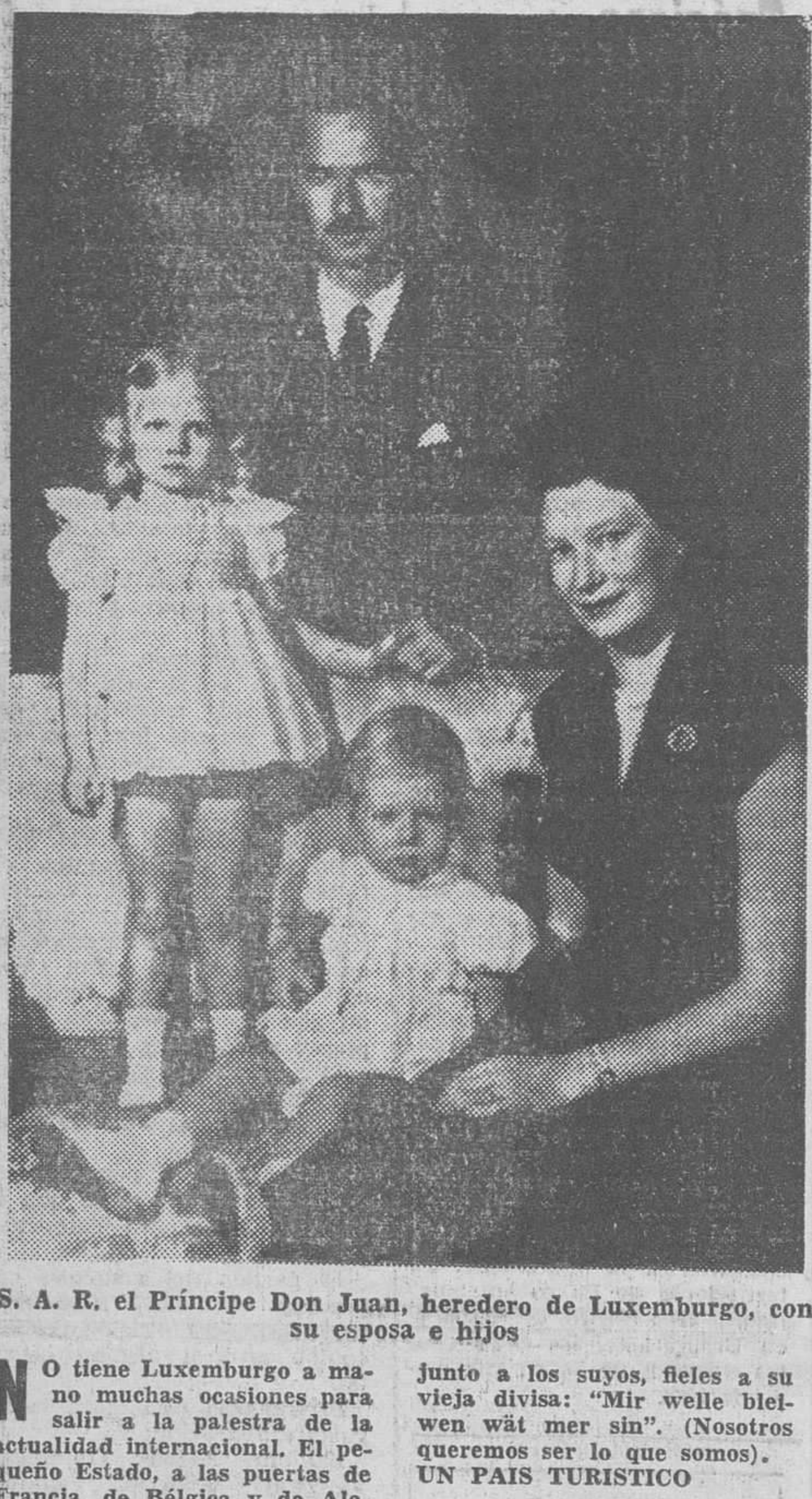

S. A. R. el Príncipe Don Juan, heredero de Luxemburgo, con su esposa e hijos

NO tiene Luxemburgo a mano muchas ocasiones para salir a la palestra de la actualidad internacional. El pequeño Estado, a las puertas de Francia, de Bélgica y de Alemania al mismo tiempo; a dos pasos de Gran Bretaña y de los Países Bajos, a unas horas de Suiza y de Italia, el Gran Ducado de Luxemburgo juega su baza de "carrefour" obligado en las rutas turísticas de Europa.

Sn embargo, Luxemburgo es ahora actualidad. Una actualidad impuesta por el anuncio de la Soberana de abdicar, que hará público ante el Parlamento y llevará a efecto en Noviembre próximo.

La gran duquesa Carlota, actual soberana de Luxemburgo, es viuda del Príncipe Félix de Borbón Parma, de cuyo matrimonio tuvo seis hijos; los Príncipes Juan y Carlos, y las Princesas Isabel, María-Adela, María- Gabriela y Alix.

El primogénito Juan sucederá a su madre en el ejercicio de la soberanía. Una soberanía que comparte el monarca con el Consejo de ministros, compuesto de ocho miembros, y con el poder legislativo, ejercido por la Cámara de diputados, elegidos en sufragio universal. Todo proyecto de ley ha de ser sometido a informe del Consejo de Estado, compuesto por quince miembros nombrados por el soberano.

UN MINUSCULO ESTADO

Luxemburgo es un minúsculo Estado, aunque soberano e independiente. Su extensión superficial es de 2.587 kilómetros cuadrados, y su población no llega a los 350.000 habitantes.

Pese a su pequeñez, la lucha ha sido la constante histórica de Luxemburgo. A lo largo de muchos siglos ha pasado por muchas manos, y como encrucijada de Europa, ha servido de paso y a veces de parada y fonda de muchos pueblos.

Incluso en la última guerra mundial, fue presa de la codicia de Hitler. Luxemburgo fue invadido al mismo tiempo que Bélgica y los Países Bajos. La Gran Duquesa buscó refugio primero en Portugal y luego en los Estados Unidos, y en Canadá se constituyó un Gobierno luxemburgués en el exilio, mientras en el Gran Ducado un fanático "gauleiter", Gustavo Simón, ayudado de la Gestapo, somete al territorio a un régimen de terror y tiranía.

El Fürher decreta la anexión del Gran Ducado al III Reich y obliga a los jóvenes luxemburgueses a servir en el ejército alemán. Los nativos se enfrentan con la tiranía nazi. Se suceden las deportaciones en masa, los fusilamientos y los campos de concentración.

Cuando los americanos, al mando del general Patton, liberan el minúsculo Estado, la Gran Duquesa, que ahora quiere abdicar, se apresura a volver junto a los suyos, fieles a su vieja divisa: "Mir welle bleiwen wät mer sin". (Nosotros queremos ser lo que somos).

UN PAIS TURISTICO

Para el extranjero, Luxemburgo es un país ideal para el turismo. No es que el país cuente sólo con el turismo para su desenvolvimiento económico. La base de su industria es la minería y la metalurgia, y su economía se apoya también en la agricultura y la citicultura.

Sin embargo, el viajero encuentra un país encantador, abierto a todos los deportes, a todos los gustos, a todas las distracciones. El automovilista halla magníficas rutas, que surcan todas las direcciones. Los devotos del camping contarán con emplazamientos ideales para su vida al aire, bajo el sol o la lluvia, frente a los bosques, al borde de los lagos.

El amante de la naturaleza se maravillará de los paisajes espléndidos, de las altas montañas y de los plácidos valles, y el hombre erudito gozará ante la contemplación de las viejas ruinas y los centenarios monumentos que dejaron a su paso las civilizaciones más pujantes de Europa.

Los pescadores encuentran en los ríos y lagos una fauna acuática variadísima para ser prendida en el anzuelo, y el fervoroso de los deportes náuticos tiene en los lagos amplio escenario para sus hazañas.

La misma capital, Luxemburgo, ofrece un maravilloso emplazamiento, que acaso constituye su mejor valor. La antigua villa fortificada se levanta sobre un macizo, rodeado de profundos valles, que en otro tiempo la trocaron en inaccesible. Durante siglos fue una de las fortalezas más poderosas del Mundo.

Modernos viaductos salvan los valles y dividen en dos mitades la capital: la vieja villa y los barrios modernos. Todo ello salpicados de frondosos jardines y hermosos parques naturales.

Encajonado en la vieja villa, el palacio del Gran Ducado, residencia de la soberana y de su familia, con su antigua fachada de estilo renacentista.

La Catedral de Nuestra Señora ofrece asimismo magníficas esculturas renacentistas, y aunque de traza moderna, impresiona el mausoleo de la familia real y la tumba de Jean L'Aveugle, Rey de Bohemia y conde de Luxemburgo.

Por su posición geográfica, la constitución de su suelo y la diversidad de su cielo, Luxemburgo parece una reducción de los países que lo rodean. Ha sabido tomar de unos y de otros todo lo que le podía hacer más encantador y sugestivo.

(Reportaje "Logos")

Nuestros colaboradores

RAIL Y ASFALTO EN NOBLE COMPETENCIA

Por Carlos DELGADO OLIVARES

SUCEDE, a veces, que cuando un nuevo medio de transporte aparece, se impone poco a poco y, al fin, acaba anulando al anterior. Así ha ocurrido, por ejemplo, con la diligencia y demás medios de transporte arrastrados por animales, cuando se presentó de pronto el ferrocarril. Así ha sucedido también en otros muchos aspectos de la vida y de la sociedad: la calefacción central, superó las chimeneas y los braseros; la maquinilla de afeitar, sustituyó la navaja del barbero; el teléfono al recadero, etc.

Después del ferrocarril, apareció el automóvil ¿Logrará éste eliminar aquél? El problema es importante. ¿Puede subsistir el ferrocarril, medio colectivo, al lado del automóvil, utensilio individual o familiar?; ¿quién puede más el rail o el asfalto?

Para dilucidar el problema, se reunieron hace poco en París 350 dirigentes ferroviarios del Mundo entero. Mucho llegaron, sin duda, en automóvil, pero se trataba de ver las posibilidades del tren.

El tren tiene muchas posibilidades. El auto es superior en algunos aspectos: en él, el viajero escoge el itinerario y el horario; además el auto transporta de puerta a puerta al viajero y su equipaje. Pero el tren, en los grandes viajes, es más rápido y quizá más seguro.

Por otra parte, como quiera que el ánimo viajero y turístico está ahora en la humanidad, tan extendido y profundo, hay la posibilidad de que vivan y prosperen ambos procedimientos de traslado: tren y auto.

Pasan por las carreteras ininterrumpidas caravanas de automóviles de todos tipos y modelos; al lado de aquéllas, sobre las interminables paralelas de la vía, transitan vertiginosamente los trenes con su abundante cargamento humano.

La reunión de París ha tenido por objeto tomar las medidas necesarias para una sustancial mejora de los ferrocarriles.

¡Enormes progresos los del camino de hierro! Se dice que en el Japón van a entrar en servicio, antes de los próximos Juegos Olímpicos, trenes —entre Tokio y Osaka— que alcanzarán los 250 kilómetros-hora. En Europa —según creemos—, los ferrocarriles más rápidos, son los franceses. Hay dos o tres líneas de París hacia el Sur de Francia, en las que la media horaria del recorrido es de 120 kilómetros-hora. Ya es difícil mejorar esa marca.

El tren puede utilizar la cibernética en su servicio, cosa que no le ocurre al automóvil. Ya se sabe que «cibernética» quiere decir en griego, «piloto de barco». Representa un paso hacia adelante, sobre el funcionamiento automático. Lo automático consiste en una predeterminada cadena de causas y efectos. Cada causa produce un efecto y este efecto, se transforma en causa del siguiente y así sucesivamente. La cibernética hace que esa cadena modifique su funcionamiento desde el momento en que interviene un factor imprevisto; o sea, que en la cibernética, el mecanismo resuelve sus propios problemas. No es un móvil ciego, que se estrella fatalmente contra la meta prevista, sino un móvil que, de antemano, no se sabe adónde llegará.

Según se anunció antes del comienzo del Symposium celebrado en París, es necesaria la coordinación de automatismo para, sobre ella, implantar el mecanismo cibernético que finalmente se extenderá sobre la red.

En la reunión citada, el representante del Japón, Sr. Dhina, comparó la red ferroviaria óptima al cuerpo humano: un dispositivo equivalente a los sentidos del hombre, mediante el cual se puede apreciar la situación general; unos nervios centrípetos para trasladar la información al cerebro u órgano central y, después, otros nervios centrífugos que transmitan las órdenes desde el cerebro a los músculos que hayan de ejecutarlas.

En los medios de transporte moderno, sean por rail, carretera, mar o aire, lo más importante es la seguridad. Ello se comprende perfectamente si se piensa en las velocidades que hoy pueden alcanzarse. A la velocidad de un vehículo moderno, cualquier accidente puede ser fatal. Nuestro cuerpo es demasiado frágil para resistir choques tan violentos. En auto o en tren y no digamos en avión, vamos como el funámbulo sobre el tenso alambre, vamos con la vida en vilo.

No es que no soportemos la velocidad. Téngase presente que estando parados en tierra, o sea, sin movernos del sitio, vamos a una velocidad de unos cien mil kilómetros a la hora. Esa es la rapidez con que se desplaza la tierra que habitamos en su órbita alrededor del sol. No es la velocidad la que nos afecta; la velocidad uniforme o el reposo total (si es que existe) tienen los mismos efectos físicos, lo trágico es el cambio de velocidad o sea, el choque.

En ese aspecto, el tren tiene sobre el auto la ventaja de que la previsión de peligros puede hacerse por medios automáticos, que son más seguros que los humanos a que ahora ha de someterse el segundo.

Y destaquemos asimismo que, por el momento, los que tienen la palabra —parte de la electricidad— son los Deisel.

Un pequeño convoy con motor Diesel, es equivalente al autobús; en ambos, rail y asfalto se igualan. Recorridos breves, rápidos, baratos.

En fin, el auto no ha anulado, ni anulará al tren; hay espacio para ambos. Aunque, eso sí, ambos se estimulan mutuamente, contribuyendo a su propio mejoramiento y perfección.

Dibujos con siete errores

Estos dos dibujos son aparentemente iguales. Siete diferencias los separan. Si es usted buen observador debe descubrirlas antes de cinco minutos.

(Solución, mañana).

Carta de MADRID

Por TACHIN

También en Madrid tienen temperatura invernal

«Sólo tengo talento para cantar y para ser guapa», dice Sara Montiel

MADRID.- El resumen acostumbrado de los domingos rebosa intrascendencia anecdótica. Tranquilidad, y sobre todo, paz, como reza fervorosamente ese cartel a cinco colores —y no a tres— que felizmente inunda Madrid y España entera.

Se celebró con fraterno entusiasmo el día de la Iglesia perseguida, que sufre penas en tantas partes de este embarullado Mundo. En todas las iglesias se rezaron preces por los millones de católicos presos, por los misioneros que bravamente sufren, por los obispos arrancados de sus sedes, y se realizaron colectas con destino a los exiliados procedentes de países dominados por el comunismo.

En el Monumental se repitieron las ovaciones del Palacio de la Música para el director, Celibidache —excelente sonrisa y bohemia melena al aire— y la Orquesta Nacional. Debussy, Ravel, Verdi, Procopieff.

Solemnísimo y emotivo fue el homenaje a la memoria de García Morato, del que Franco dijo que fue "el mejor entre los mejores". Se entregaron al estandarte de la escuadra del heroico aviador las Medallas de la capital y de la provincia.

Corrida poco menos que mala en la plaza de las Ventas, con lleno en el sol, que asomaba de vez en cuando y regular entrada en la sombra. Luis Segura oyó palmas y pitos y un desagradable toque de clarín. Andrés Hernando, palmitas y silencio que se oía bastante bien y Manuel García —en las plazas, Palmeño—, palmitas también, claro. El respetable, respetuoso pero enfadadillo. En las otras dos plazas madrileñas, avisos, orejas, cogidas y ovaciones. Sobre todo para "El Millonario", que al paso que va tendrá que lidiar pronto con los inspectores de la Renta.

Gran entrada en el Hipódromo. El premio "Cimera" lo ganó con brillantez "Pongo", de Villapadierna. Quince mil duros, el cuarenta por ciento de las matrículas y una copa. Ya tendrá el conde para pañuelos.

Y en los estadios madrileños, silencio y desolación. No hubo fútbol.

FRIO

Seguimos con una temperatura invernal. A Madrid deben corresponderle en estas fechas trece grados de temperatura media. Y no hemos pasado de los ocho. El sol, durante el día cuando sale entre las nubes, compensa un poco la frialdad, pero llega la noche y parece que estamos en Diciembre. Además, ha terminado la temporada del frío oficial. Las calefacciones centrales están apagadas. Las individuales calientan... cuando los inquilinos son algo ricachos. Y sólo funcionan a toda antracita las de la "propiedad horizontal", al ponerse de acuerdo todos los propietarios de los pisos para encender la caldera. Pero nosotros conocemos a un ciudadano que acaba de comprar un piso. El millón por lo menos. Y se muere de frío, porque la casa acaba de terminarse y sólo viven en ella dos "propietarios horizontales". Y si encienden les costaría el calorcete más que el piso.

NOTICIAS BREVES

"Sólo tengo talento para cantar y para ser guapa", ha dicho Sara Montiel.

—Se cree que se apaga el "boom" del fútbol.

—Llueve.

—La cornisa, en Ferraz.

VEREDES Cosas

DINERO A MANOS LLENAS

En Fort Worth, un automovilista ha querido celebrar las Pascuas a su manera, lanzando puñados de dólares por las ventanillas de su coche. Un chico ha recogido junto a la carretera, 41; pero hay quien los ha encontrado por fajos enteros de billetes de diez dólares.

Los empleados de una estación de servicio se han creído en el deber de dar aviso a la policía, para que detuviera al loco, que dilapidaba así sus bienes. Pero los agentes de la autoridad le han respondido que su intervención sería de todo punto ilegal y que ese hombre podía continuar tirando el dinero como le viniese en gana. En verdad, no existe en el país ley alguna que prohiba a cualquiera arrojar su dinero por la ventana.

AGUA MINERAL EN LOS GRIFOS DE LAS CASAS

París. — Un profesor de la Academia de Medicina Jean Boyer ha concebido un proyecto revolucionario: distribuir en todas las casas de París agua mineral a través del grifo, a 13 céntimos de peseta el litro. Como es sabido numerosos expertos han denunciado en los últimos tiempos los peligros que representa para la salud de los parisienses el agua que se distribuye actualmente en la capital. Ahora, según el proyecto del profesor Boyer cada familia podrá tener diariamente a su disposición 30 litros de agua mineral, introduciendo un franco en una hucha unida al grifo. Un consejero municipal, el ingeniero Ducatel ha puesto a punto un sistema de doble canalización que no supone grandes gastos, y una sociedad privada está ya dispuesta a emprender inmediatamente los trabajos por propia cuenta. Si el consejo municipal aprueba el proyecto los trabajos podrán comenzar muy pronto. En primer lugar se instalará el sistema de doble canalización en los dos o tres barrios de París en los que el agua que actualmente se distribuye es perjudicial para la salud. Dentro de cinco años el agua mineral podrá distribuirse en todas las casas de la ciudad a un precio veinte veces inferior al del agua embotellada que los parisienses utilizan mucho.

Pasando el rato

HORIZONTALES.—1: Consonante. — 2: Vástago de un árbol que se injerta en otro. — 3: Tensa, tirantes. — 4: Materia colorante sólida que se emplea en tintorería y se ha usado también para la coloración de los vinos. — 5: Podrido. Onda. 6: Vuelve a enfermar. Señal o indicio de alguna cosa. 7: Ruido acompasado. Palo toscamente labrado, que va aumentando el tamaño del diámetro desde la empuñadura hasta el extremo opuesto. — 8: Consecuencia, resultado de algo. — 9: Excepto. — 10: Pasa la vista por un escrito. — 11: Abreviatura de punto cardinal.

VERTICALES.—1: Consonante. — 2: En plural, nombre de letra. — 3: Asientos de una enfermedad purulenta. — 4: Aves trepadoras americanas, de plumaje negro con vivos colores en el pecho y cuello. — 5: Especie de trigo blando y pequeño. Oxido de calcio. — 6: Cada una de las partes sólidas y más duras del cuerpo humano. Arbusto leguminoso de Chile, cuyas hojas se usan para las enfermedades del estómago. 7: De esta manera. Traidor. — 8: Irregular. — 9: Provincia española. — 10: Militar turco. — 11: Conjunción.

FUGA DE VOCALES:

T.d. l. d.b.m.s c.ns.lt.r c.n .l .m.g., m.s pr.m.r. d.b.m.s c.ns.lt.r s. l. .s

S.N.C.

SOLUCIONES

A LA FUGA DE VOCALES:

Un corazón sin mancha no se intima fácilmente.

SHAKESPEARE

AL JEROGLIFICO:

Manos arriba

AL CRUCIGRAMA:

HORIZONTALES.—1: Apara. Plana. — 2: Bota. Alamud. — 3: Ate. Aparece. — 4: Calabaza. Al. — 5: Osada. Ama. — 6: Aja. Ana. — 7: Era. Atara. — 8: Lo. Acometer. — 9: Atajara. Eco. — 10: Moraba. Amas. — 11: Ososa. Brasa.

VERTICALES.—1: Abaco. Alamo. — 2: Potasa. Otos. — 3: Atelaje. Aro. — 4: Ra. Adarajas. — 5: Aba. Acaba. 6: Apa. Ora. — 7: Plaza. Ama. — 8: Laramate. Ar. — 9: Ame. Anatema. — 10: Nuca. Arecas. — 11: Adela. Arosa.

A LOS 7 ERRORES:

Cable de la T.V., Antena de la T.V., botón de la blusa, pata del sillón, motivo del cuadro, punto en la pantalla de la lámpara, zapato.

—De mejor calidad no tenemos por ahora. Lo único que podríamos hacer es vendérselo algo más caro

11 E 9 nota

—¿Quien viene?

La protección escolar es un importante objetivo de justicia social y una práctica paternalista. Acuda a las convocatorias de beca, abierta hasta el diez de Abril.

Ha podido con sus once cachorros

Apiñados para alimentarse de la leche materna de su madre, "Susie", una perra "basset" de Melbourne (Australia), vemos a los once cachorrillos que ha dado a luz. Nadie creía que pudiera alimentarlos, pero "Susie", a base de comer dos huevos, alimentos [illegible], glucosa, calcio y seis pintas de leche diariamente, ha demostrado lo contrario. En consecuencia, sus dueños han rechazado las 70 ofertas de ayuda que habían recibido.—(Foto Fiel).

M.E.C.D. 2017