APARTADO DE CORREOS 46
TELEFONOS: REDACCION 1280
ADMINISTRACION 2015
DEPOSITO LEGAL BU-5-1958

Diario de Burgos

FUNDADO EN 1891

MARTES, 10 DE SEPTIEMBRE DE 1963
AÑO LXXIII NUMERO 22.435
EJEMPLAR: DOS PESETAS

Wallace prohibe la integración en varias escuelas de Alabama

Se está preparando otra «marcha» sobre Nueva York

Un muerto y cuatro heridos a causa de un choque interracial en una base de fuerzas norteamericanas en Francia

Birmingham (Alabama). — Dos bombas han sido arrojadas en el domicilio del millonario industrial de raza negra, A. G. Gaston, en Birmingham y causaron daños ligeros en la residencial mansión.

La víctima del atentado es un dirigente negro que ha intentado conciliar la lucha racial en la localidad. Ayer había regresado de Washington donde había sido invitado por el presidente Kennedy en un almuerzo oficial ofrecido en honor de los Reyes de Afghanistan.

A. G. Gaston y su mujer salieron ilesos del atentado.

TRAGICA PELEA

Evereux (Francia). — Las fuerzas aéreas de los Estados Unidos han anunciado que un aviador resultó muerto y otros cuatro heridos, en el curso de una pelea ocurrida entre miembros del ejército norteamericano estacionados en esta base.

Un comunicado dice que las fuerzas aéreas y el ejército han nombrado un grupo de investigadores que se ocupará del caso.

Agrega que los disturbios comenzaron al irrumpir cinco militares, miembros del ejército, con base en la 557 compañía, en las instalaciones ocupadas por miembros de las fuerzas aéreas.

OTRA MARCHA EN NUEVA YORK

Nueva York. — Una "marcha de los derechos cívicos" semejante a la de Washington, será organizada el domingo, 29 de Septiembre, en Nueva York, para protestar contra la discriminación racial ejercida en la industria de la construcción de la ciudad, según anuncia el portavoz del congreso de igualdad racial, Marvin Rich.—Efe.

ORDENES PROHIBITIVAS DE WALLACE

Birmingham (Alabama).— El gobernador del Estado de Alabama, George C. Wallace ha dictado hoy varias órdenes ejecutivas que prohiben la integración racial en las escuelas públicas de las ciudades de Birmingham, Mobile y Tuskgee, aunque no ha hecho mención de las escuelas, integradas por decreto federal, en la ciudad de Huntsville cuya reapertura estaba prevista para hoy, tras haber sido cerradas a principios de este mes por mandato expreso de Wallace.—Efe.

CENSURAS DE KENNEDY A WALLACE

Washington. — El presidente Kennedy acusó al gobernador George Wallace, de Alabama de sentirse "desesperadamente ansioso por obligar al Gobierno federal a intervenir en una situación en la cual nosotros no deseamos intervenir".

Kennedy dijo: "Este Gobierno hará lo que sea necesario para que las órdenes del Tribunal Supremo sean cumplidas, pero yo espero que el gobernador Wallace permita a las autoridades y comunidades locales que cumplan con sus responsabilidades como ellas desean".—Efe.

Tras la «marcha de los cien mil sobre Washington», continúan produciéndose incidentes en varias ciudades norteamericanas a favor y en contra de la nueva política de integración racial auspiciada por el Gobierno. En la «foto» un piquete de negros, encabezado por un niño, pasea con pancartas antisegregacionistas ante una escuela en la que se practica la segregación racial.—(Foto FIEL)

HA LLEGADO A LISBOA EL SUBSECRETARIO DE LA O. N. U.

Mantendrá conversaciones con el Gobierno lusitano

Sobre las provincias portuguesas en Africa

Lisboa. — A primera hora de esta tarde ha llegado el subsecretario de la ONU, Godfrey Amarchee, invitado por el Gobierno portugués y en representación del secretario general U Thant, permanecerá durante cuatro días en Lisboa y mantendrá conversaciones con miembros del Gobierno lusitano acerca de la política sobre las provincias de Portugal en Africa.

Viene acompañado de su ayudante el australiano John Milles y parece ser que en primer lugar se entrevistará con el ministro portugués de Asuntos Exteriores. Posteriormente mantendrá conversaciones con el jefe del Gobierno, doctor Oliveira Salazar.

Visita de Franco y su esposa al Ferrol del Caudillo

Asistieron a un concierto de música sacra y oraron ante la Virgen del Chamorro

La población les hizo objeto de entusiastas muestras de adhesión y respeto

El Ferrol del Caudillo. — Su Excelencia el Jefe del Estado, acompañado de su ilustre esposa, ha visitado hoy ésta, su ciudad natal. El ministro de Marina y su esposa, el teniente general jefe de la Casa militar, señor Menéndez Tolosa y otras personalidades acompañaban a Sus Excelencias.

Las calles del trayecto se hallaban profusamente engalanadas con banderas y colgaduras, y la población les hizo objeto de entusiastas muestras de adhesión y respeto. Desde la Plaza de España, el Generalísimo entró directamente en la ciudad por las calles de General Franco, avenida de Capitanía General, Campo de San Roque, Esparteros, Juan Balas y Atocha hasta el Domus Ecclesias, sito en el Alto del Cañido.

Ante el edificio formaba una compañía de Infantería con bandera y banda, a la que Su Excelencia pasó revista en unión del capitán general de la región. El Caudillo fue recibido por los ministros de Obras Públicas y de Justicia, gobernador civil de Lugo, presidente de la Audiencia territorial, alcalde de El Ferrol del Caudillo y la Corporación en pleno, capitán general del Departamento marítimo, almirante Suanzes y otras numerosas autoridades y personalidades.

Igualmente, al llegar el Caudillo al Domus Ecclesias fue saludado por el obispo de la diócesis, doctor Argaya.

La esposa de Su Excelencia el Jefe del Estado fue obsequiada con un artístico ramo de flores.

La Schola Cantorum del Seminario de Mondoñedo interpretó diversas composiciones litúrgicas. Seguidamente el Caudillo se trasladó a las instalaciones del Convictorio. En el salón de actos fue interpretado un breve concierto de música sacra, y, después, el obispo de la diócesis, doctor Argaya, pronunció unas palabras a las que contestó el ministro de Justicia.

Terminado el acto Sus Excelencias el Jefe del Estado y su esposa, acompañados de los ministros y demás personalidades, se trasladaron hasta el monte de la ermita de Chamorro, donde fue oficiada una misa por el obispo de la diócesis. La Virgen que allí se venera constituya una de las mayores devociones de los ferrolanos.

A las ocho y cuarto de la noche, el Caudillo y su ilustre esposa emprendieron el regreso hacia el Pazo de Meirás.

ULLASTRES, EN ZAMORA

Zamora. — A las doce menos cuarto llegó a esta capital el ministro de Comercio con el director general de Coordinación, señor Poveda.

El señor Ullastres inauguró la segunda Exposición provincial del Campo, recorriendo uno por uno los numerosos "stands" y conversando, asimismo, con los expositores.

Veintiséis mil millones para enseñanza y Formación Profesional, en el próximo cuatrienio

Hay que incrementar en 8.000 los puestos de estudio en las Escuelas de Ingeniería

Madrid. — El ministro de Educación Nacional, don Manuel Lora Tamayo convocó este mediodía a los informadores de la Prensa madrileña, agencias nacionales y extranjeras, Radio y Televisión, para informarles del amplio Plan de Educación nacional sobre política científica en la actual coyuntura de desarrollo.

El Sr. Lora Tamayo destacó la importancia y especial significado de la comisión delegada del Gobierno en política científica, así como su primera reunión que se celebró en San Sebastián bajo la presidencia del Jefe del Estado y la segunda que tuvo lugar en el Pazo de Meirás. Los objetivos del plan de actuación serán.

a) Precisar las exigencias en científicos, ingenieros y técnicos, en orden a las necesidades docentes.

b) Fomentar la investigación, programarla en sus directrices generales y coordinar los temarios que han de desarrollarse con la ayuda del Estado.

c) Estimular las actividades de investigación y desarrollo en la iniciativa privada.

d) Utilizar cuantas posibilidades ofrece en estos aspectos la cooperación internacional.

El señor Lora Tamayo agregó que al ritmo actual en 1967 habrá en España 19.500 ingenieros, lo que supondrá 616 obreros por técnico superior. Pero si no se incrementan los puestos de estudio en las Escuelas de Ingeniería, al término del segundo cuatrienio el déficit mínimo se calcula en 4.500. Se ha estimado que el incremento no debe ser inferior a ocho mil nuevas plazas, en una distribución aproximada de 2.750 para el sector industrial y 1.750 para cada uno de los sectores de Agricultura, Obras Públicas y Arquitectura, lo que teniendo en cuenta las nuevas escuelas en construcción, llevaría consigo la de tres escuelas más para las especialidades de Agrónomos y de Caminos.

Consideraciones análogas —siguió diciendo el señor Lora Tamayo— pueden hacerse en cuanto a los técnicos de grado medio.

En cuanto a la formación de científicos universitarios las previsiones hechas llevan prácticamente a la necesidad de duplicar la producción de químicos, multiplicar por cinco la de físicos y geólogos, por ocho la de matemáticos y, por diez la de biólogos, lo que ha de llevar consigo la creación de no menos de diez nuevas secciones en las facultades de Ciencias.

No es admisible, y sobre ello el informe del Banco Mundial llama la atención, que nuestras universidades y escuelas queden a mitad de rendimiento. "Es forzoso hacerse a la idea de que en las enseñanzas experimentales, el sitio de estar del alumno es el taller, el laboratorio o la granja" —dijo.

Al referirse al plan de inversiones, el señor Lora Tamayo dijo que el aprobado en la última reunión de la comisión delegada de Asuntos Económicos, el primer concepto de las llamadas "inversiones sociales" es la "enseñanza y formación profesional", que figura dotado para el cuatrienio próximo con 23.600 millones de pesetas, de los que la enseñanza universitaria, técnica y de formación profesional absorben cerca de siete mil millones.

Sobre la duración de las enseñanzas, informó el ministro de Educación, que por la comisión asesora, integrada por

(Pasa a cuarta página)

Los muebles del Pabellón español en la Feria de Nueva York

Una vista de los muebles con destino al pabellón de España en la Feria Mundial de Nueva York, que figura en le exposición inaugurada en el Sindicato Nacional de la Madera y Corcho, en Madrid—(Foto FIEL)

Limitación de servicios aéreos en Italia

A causa de una huelga de parte del personal

Congreso internacional de físicos en Hamburgo

Roma. — Las líneas aéreas italianas, "Alitalia" han cancelado temporalmente sus vuelos internos y reducido los servicios de pasajeros al extranjero a causa de una huelga de parte de su personal de los servicios de tierra que reclaman aumentos de salarios, según ha anunciado un portavoz de la compañía.

Unos cuatrocientos huelguistas se han manifestado en el aeropuerto romano internacional de Fiumicino y han impedido a otros compañeros que acudiesen al trabajo normalmente, lanzándoles una verdadera lluvia de monedas de cinco y diez liras, las más pequeñas en circulación.

TITO IRA A WASHINGTON

Belgrado. — En círculos generalmente bien informados de esta capital se dice que el presidente de Yugoslavia se entrevistará probablemente con el presidente Kennedy, en Washington, en el próximo mes de Octubre. Dichas fuentes señalan que Tito ofrecerá sus buenos oficios como intermediario para mejorar las relaciones entre Oriente y Occidente.

ASOCIACION DE TURQUIA AL MERCADO COMUN

Bruselas. — El acuerdo de asociación de Turquía con el Mercado Común será solemnemente firmado el jueves a mediodía en Ankara. Concluida la redacción del texto el 25 de Junio último en Bruselas después de casi tres años de negociaciones frecuentemente interrumpidas por las vicisitudes de la política interior turca, este acuerdo es el segundo que firma la Comunidad Económica Europea con un tercer país europeo, habiendo sido el primero el rubricado en Julio de 1961 con Grecia y que entró en vigor en Noviembre último.

La comunidad aportará su ayuda a la mejora de la economía turca, por medio de medidas destinadas a facilitar la circulación de productos turcos en los mercados de los países miembros y con una asistencia financiera de 175 millones de dólares.

La asociación se realizará a través de tres fases consecutivas: fase preparatoria, fase transitoria con unión aduanera y fase definitiva.

Español invitado por el Gobierno de los EE. UU.

Don Licinio de la Fuente, delegado general del Instituto Nacional de Previsión, durante su conversación con el embajador de los Estados Unidos en España, Robert F. Woodward, antes de su salida para los Estados Unidos, donde permanecerá dos meses visitando las oficinas de Seguridad Social del Departamento de Sanidad, Educación y Asistencia Social, y otras instituciones, invitado por el Gobierno de Washington.—(Foto FIEL)

Un gran molino de azúcar bombardeado en Camagüey

Llega a Méjico una expedición de anticomunistas huídos de Cuba

Miami (Florida, EE. UU.). — Unaorganización de exiliados cubanos anti-castristas ha proclamado que uno de sus aviones ha bombardeado "un objetivo importante" —un gran molino de azúcar— de los castro-comunistas, en la provincia cubana de Camagüey, en el curso de un ataque aéreo, que ha partido de "algún lugar" de la América central.

QUEJAS DE PEREZ JIMENEZ

Caracas.—El ex-presidente venezolano, Marcos Pérez Jiménez, ha acusado a los funcionarios de la prisión norteamericana de Dade (Florida) de inconsideración y de "torturarle" durante los ocho meses que pasó en aquella cárcel esperando la extradición.

El abogado de Pérez Jiménez, J. D. Colmenares Vives, dijo que los carceleros del general le obligaron a dormir sobre unas tablas de madera, con un colchón y sin sábanas.

La comida se la pasaban empujándola con el pie bajo la puerta de la celda. Colmenares agregó que el ex-presidente perdió unos 25 kilos durante su estancia en aquella prisión.

HUYEN DE LA CUBA DE CASTRO

Méjico. — Noventa y cinco cubanos anti-comunistas que huyeron del dominio de Fidel Castro apiñados en una lancha motora, han logrado arribar a la isla mejicana de Cozumel, según ha trascendido de fuente autorizada.

La canoa "automóvil" en que escaparon de la Cuba roja llevaba izada la bandera estriada y estrellada de Estados Unidos. Los fugitivos en cuestión se apoderaron de la embarcación, mediante un golpe de mano, en el puerto de La Habana.

Se ha dicho que dentro del grupo de refugiados figuraban 46 mujeres y 21 niños y muchachos. Un grupo de éstos contrarevolucionarios se apoderó de la motora, llamada "Nelson" que estaba dedicada a boya del servicio cubano de señales marítimas.

Por otra parte, otros dos fugitivos cubanos han arribado al puerto de Progreso, también en la costa del Yucatán, a bordo de un pequeño esquife, a remo.

ABRUMADORA MAYORIA EN EL REFERENDUM DE ARGELIA

Para Belkacem Krim, los resultados estaban «prefabricados»

Argel.— Resultados definitivos de ayer, comunicados por la comisión central del referéndum, son los siguientes:

Inscritos, 6.137.185.
Votantes, 5.118.620.
Sí, 5.102.020.
No, 97.197.
Votos anulados, 11.646.

El número de abstenciones se eleva a 1.018.565.—Efe.

CRITICAS DE BELKACEM KRIM

Lausana (Suiza).— Interrogado sobre los resultados del referéndum en Argelia Belkacem Krim, uno de los dirigentes de la oposición al Gobierno de Ben Bella, ha declarado: "En la carta abierta que dirigí al presidente de la Asamblea argelina, ya preví que los resultados de este referéndum serían "prefabricados".

"Hacemos un llamamiento —dijo— a la vigilancia de todos los militantes del pueblo argelino para que impidan esta nueva tentativa de "congelización" del país mediante el escamoteo de las abstenciones y de los votos negativos, cuando la realidad es que la oposición a Ben Bella es muy fuerte en toda Argelia".—Efe.

Ministros en La Coruña

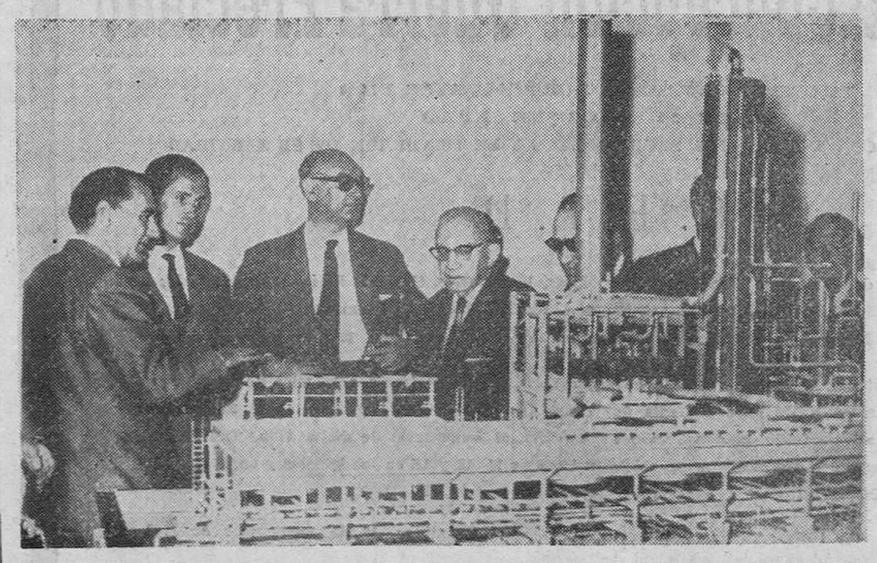

Los ministros de Industria, Hacienda, y Obras Públicas, durante la visita que efectuaron a la refinería de petróleo de esta capital.—(Foto CIFRA)

Comienza la XXII Semana Social de España

El Rey Balduino, en Málaga

Málaga.— A las 4,15 de esta tarde, llegó al aeropuerto del Rompedizo el Rey Balduino de Bélgica. Hizo el viaje de riguroso incógnito en un avión de las Reales Fuerzas Aéreas belgas. Fue saludado por el jefe del sector aéreo y un grupo de jefes y oficiales del Ejército del Aire. Después, en automóvil, salió con dirección a Salobreña.—Cifra.

A ROMA

Barcelona.— Ha regresado a Roma el Cardenal Larraona, prefecto de la Sagrada Congregación de Ritos. Acompañaban al ilustre prelado el secretario particular, reverendo P. Gerardo Ruiz.

Despidieron al Cardenal Larraona y acompañante, el Padre provincial claretiano, reverendo D. Manuel Ramírez; viceprovincial, P. José María Soler y otros Padres de la comunidad.—Cifra.

COMIENZA LA XXII SEMANA SOCIAL

Oviedo.— En la Escuela de Ingenieros de Minas, se ha celebrado el acto de apertura de la XXII Semana Social de España, que preside el Nuncio de Su Santidad, monseñor Riberi, y al que asisten las autoridades y jerarquías provinciales y locales.

A continuación, monseñor Riberi, dió lectura a una carta de la Secretaría de Estado de Su Santidad el Papa, en la que se refiere a las Semanas precedentes, y a la lista de los participantes en la actual, que hace presagiar nuevos frutos. Dice la carta, además, que le es grato manifestar la complacencia del augusto Pontífice, que envía a los organizadores y participantes de la XXII Semana Social de Oviedo, una particular bendición y el testimonio de su benevolencia, y prenda de las gracias que, para fruto seguro y abundante, él implore.

(Pasa a cuarta página)

M.E.C.D. 2017

Postal

Otro buen domingo

SI es cierto que llevamos unos cuantos días en que al atardecer se echan de menos ciertas prendas de abrigo, forzoso será señalar que el domingo fue, realmente, muy bueno, es decir, entonado con la época en que nos encontramos.

Sol a raudales desde el alba hasta el crepúsculo vespertino y temperatura francamente estival a lo largo de las horas incluídas en este espacio de tiempo, no es cosa que ya pueda encontrarse fácilmente por estas latitudes, a no ser que Septiembre vuelva por sus fueros estivales hasta convertirse en aquellas épocas cautivadoras en que se convertía, casi, en el mejor mes del año, ni fuertemente agobiador por el calor ni pre-otoñal, por el «fresquete».

Quedábamos, pues, en que anteayer fue un día espléndido, aun cuando al anochecido la brisa norteña hiciese acto de presencia, si bien sin el frío de días anteriores.

Siendo ese, por tanto, el clima ambiental de la ciudad, ni que decir tiene que prosiguió el excursionismo, principalmente campestre, aunque no faltasen los aficionados taurinos que marcharon a Lerma, donde se celebraba una sugestiva novillada. Mientras tanto, en Aranda daban comienzo los prolegómenos de sus fiestas patronales, con la piadosa y popular romería a la ermita de Nuestra Señora de las Viñas, donde este año actuó, brillantemente por cierto, el laureado Orfeón Burgalés, con su grupo de danzas.

En la ciudad, la fiesta patronal de la Casa de Asturias y León fue la nota predominante de la mañana. Después, a partir del mediodía, se impuso la tónica deportiva, primero con el cariñoso y merecido homenaje a Barrios —tantas veces arquetipo de ardor y entusiasmo en defensa del pabellón deportivo de su Patria chica; y, en segundo lugar, con el partido que en Zatorre jugaron la selección nacional de aficionados y el equipo del Burgos, encuentro sin goles, pero entretenido y prometedor. Tanto para uno como para otro conjunto sirvió de entrenamiento y preparación, ante las próximas empresas que les esperan: el Torneo de Nápoles y el campeonato de Liga. Creemos que ambos entrenadores habrán deducido conclusiones interesantes, que es lo que hace falta.

Y, ya de noche, el magnífico domingo se despidió recordándonos que ya estamos en las postrimerías del verano.

BURGENSE

De los Centros oficiales

INSPECCION DE ENSEÑANZA PRIMARIA. — Roperos escolares.

Por resolución de la Dirección General de Enseñanza Primaria, de fecha 25 del pasado mes de Junio (B. O. del Estado de 25 de Julio), se anunció convocatoria de ayudas para roperos escolares con cargo al Patronato del Fondo Nacional para el Fomento del Principio de Igualdad de Oportunidades.

De acuerdo con lo establecido en la citada convocatoria, los Directores o maestros de las respectivas escuelas, deberán enviar las instacias que, en nombre y por delegación de los padres de los alumnos, han de presentar en esta Inspección antes del día 20 del mes en curso.

El modelo de instancia que han de utilizar es el mismo del que se han servido los cursos anteriores.

INFORMACION MILITAR

ASCENSOS. — Se asciende a teniente coronel de Infantería al comandante de dicha Arma don José Gárate Córdoba, del Regimiento San Marcial número 7.

DESTINOS. — Pasa destinado a la Subinspección de la Legión y Fuerzas Paracaidistas del Ejército de Tierra, el capitán de Infantería del Servicio de Estado Mayor, don Félix Porras Blanco y a la Unidad de Automovilismo de la División de Montaña Navarra 62, al alférez eventual de complemento de Infantería, don Pedro Caballé de Pol.

RECOMPENSAS —Se concede la Cruz a la Constancia en el Servicio al brigada especialista mecánico ajustador de armas don Víctor Carrera Pinedo, de la Academia de Ingenieros del Ejército.

SINDICATO ESPAÑOL UNIVERSITARIO. — Programas de los Cursos Preparatorio y Selectivo

Se pone en conocimiento de los estudiantes que cursarán estudios en la Escuela Técnica de Aparejadores, que por el Departamento de Publicaciones de este S.E.U. han sido editados los programas de los Cursos Preparatorio y Selectivo, el primero según Boletín Oficial del Estado de 28 de Septiembre de 1959 y en el que se comprenden los relativos a las asignaturas de Matemáticas, Física y Química.

En el programa del curso selectivo, se comprenden las asignaturas comunes: Matemáticas, Física y Química, según el Boletín Oficial del Estado de 19 de Agosto de 1960, el Programa de Dibujo, según B. O. del Estado de 9 de Octubre de 1961 y el relativo a la asignatura Específica: Conocimiento de materiales de construcción, según el B. O. del Estado de 9 de Octubre de 1961.

LA CARIDAD es una virtud cuyo mayor mérito está en su anonimato. Practícala así por amor a Dios y en favor del prójimo.

BURGOS AL DIA

NOTICIAS

MOVIMIENTO DEMOGRAFICO.—Durante el día de ayer se verificaron en el Registro Civil las siguientes inscripciones:

Nacimientos: Mauro Barrero y Pérez, Juan Carlos Abad y Castrillo, Angel Luis Hernando y Ayala, Carmen Rojas y Arribas, Yolanda Laura y Peña, Rosa López y Peña, Rodolfo Olivares y Palacios y Manuel Palacín y Gutiérrez.

Matrimonios: Don José Antonio Censur y Portal con doña Carmen Silas y Casal, hoy a las diez y media, en San Cosme y San Damián; don Urbano Izquierdo Sáiz con doña María Angeles Ugarte y Gómez, hoy, a las doce, en San Lorenzo, y don Rafael-Andrés Morquecho y Alonso con doña Isabel Elena y Ayala, hoy a las nueve y media en San Cosme y San Damián.

Defunciones: Félix García Páramo, de Burgos, 53 años, Hospital Provincial; Petra Grijalbo Alonso, de Los Balbases, 72 años, Hospital Provincial.

Feria en Basconcillos

El miércoles, día 11, saldrá un coche, a las ocho de la mañana, regresando por la tarde.
ESTACION DE AUTOBUSES. TAQUILLA NUM. 4.

ACCIDENTE CICLISTA. — El labrador Miguel Barcina Alonso, de 66 años, casado, vecino de Quincoces de Yuso, sufrió una caída de la bicicleta que montaba y resultó con heridas contusas en la región frontal, desgarro en el párpado izquierdo, probable fractura de una costilla, erosiones y contusiones y conmoción cerebral, de pronóstico reservado.

Le asistió el médico de Oña y fue trasladado después a la clínica de Barrantes, de nuestra ciudad.

A Belorado

Servicio de autobuses para el domingo, día 15:
Salida de Burgos 10
Salida deBelorado 12
ESTACION AUTOBUSES

APROVECHAMIENTO DE AGUA.—La Dirección General de Obras Hidráulicas ha aprobado el proyecto presentado por la Comunidad de Regantes de Nuestra Señora la Virgen de los Remedios, de Peñaranda de Duero, para derivar un caudal unitario de 0,8 litros de agua por segundo y hectárea, equivalente a un total de 216 litros del río Arandilla, en dicho término municipal, con destino a riego de 270 hectáreas en finca de la propiedad de la indicada institución.

REANUDACION DE CONSULTA.—El Dr. F. VIVAR IBEAS reanuda su consulta.

INSTALACIONES ELECTRICAS. — Por «Hermanos Abásolo», de Villasana de Mena ha sido solicitado del ingeniero jefe de Obras Públicas de Burgos la concesión administrativa necesaria para instalar línea eléctrica aérea, a 13,2 kilovatios, simple circuito Arla-Villasana de Mena, derivación de ésta su centro de transformación de Cereceda (Ungo), con imposición de servidumbre forzosa de paso de energía eléctrica sobre los terreons afectados.

SUSPENSION DE CONSULTA.—Don Jesús Arnáiz, odontólogo, suspende su consulta hasta el 30 de los corrientes.

CHOCA CONTRA UN ARBOL.—En Las Vesgas de Bureba, término municipal de Terrazos, chocó contra un árbol el automóvil M-216935, que conducía su propietario Carlos María Sanz González de Lapasapuente, vecino de Madrid.

El vehículo cayó a una finca por un desnivel de tres metros y resultó herida la esposa del conductor, Carmen de la Mora Avendaño, que fue asistida en el Hospitalillo, de Briviesca, ingresando luego en la clínica del Carmen, de Burgos.

Coches sin conductor

GARAJE TURISMO

PROXIMA VISITA. — Para el día 26 tienen anunciada su llegada a nuestra ciudad ciento cincuenta participantes en el Congreso internacional de Organistas.

Visitarán los principales monumentos.

CAIDAS.—En la mañana del domingo y debido a una caída casual, hubo de ingresar en la Casa de Socorro Félix Toribio Aguilar, de 61 años, viudo, con domicilio en la calle Padre Florez, número 10. Los facultativos de dicho Centro le apreciaron herida contusa en región occipital y ligera conmoción cerebral, de pronóstico reservado.

—En el mismo Centro y por idéntico motivo fue atendido, a las diez y media de la noche de dicho día, Miguel Angel Rueda Contreras, de once años, que habita en la calle San Lorenzo, número 20. Sufre probable fractura de pierna izquierda, lesión que los facultativos de la Casa de Socorro calificaron de pronóstico reservado.

PERSONAL FEMENINO

necesita Empresa importante Dirigirse: Oficina de Colocación «Unión Microbús». — Teléf. 3

HERIDO POR UNA ASTILLA.—A las diez y media de la noche del domingo y cuando, al parecer, se hallaba partiendo astillas, se dió con un palo en un ojo Valeriano Santillana Martínez, de 55 años, casado, industrial, domiciliado en Las Calzadas, número 20. Fue asistido en la Casa de Socorro, cuyos facultativos le apreciaron erosiones en conjuntiva ocular, de pronóstico reservado.

SUSPENSION DE CONSULTA.—El Dr. I. G. Castroviejo, suspende su consulta de niños hasta nuevo aviso.

BOLETIN METEOROLOGICO comprensivo de los datos recogidos ayer en el Observatorio del Instituto de Enseñanza Media:

Barómetro.—A las ocho de la mañana, 688,9; a las dos de la tarde, 688,3; a las siete de la tarde, 686,4.

Temperatura ambiente.—Máxima 24,6 grados, a las 17,30 horas; mínima, 7,4 a las 7.

Dirección y velocidad del viento.—A las ocho de la mañana, NE., 3,6 kilómetros; a las dos de la tarde, W., 3,6 kilómetros; a las siete de la tarde, SW., 3,6 kilómetros.

REANUDACION DE CONSULTA.—El Dr. Martín Marassa reanuda su consulta de odontología de 4 a 8.

EL CUPON PRO-CIEGOS.—En el sorteo celebrado el día de ayer resultó premiado con 250 pesetas el número 869 y con 25 pesetas, todos los números terminado sen 69.

FARMACIAS DE GUARDIA Martínez Avendaño, Puebla 20 Ortega Iñiguez, Nuño Rasura 12 y Labrador, Zatorre 1.

MUY URGENTE

Necesito planta baja no comercial. Apartado Correos 199 o teléfono 5840/719.

YEGUA MUERTA POR UN CAMION.—En Quintanapalla y al cruzar la carretera Madrid-Irún el pastor de la dula del pueblo, con 32 cabezas de ganado, se vió sorprendido por atropello de una yegua a la cual alcanzó el camión VI-12729 que causó la muerte a la caballería, la cual era propiedad de Benito Güemes Berzosa.

Dicho camión se dió a la fuga.

SE NECESITA

MECANICO
Talleres OLALLA. Calle Vitoria, N.º 51. BURGOS
(Registrado oficina de Colocación, número 523)

GRATITUD. — La viuda, hijos, hermano y demás familia de don Mariano Salas Sanz (q. e. p. d.), celador de Obras Públicas, fallecido el pasado sábado en Salas de los Infantes, expresan a sus amistades su agradecimiento por las muestras de pésame recibidas y asistencia al entierro del finado.

IDIOMAS
BERLITZ-SCHOOL

Inglés - Francés - Alemán
PREPARACION EXAMENES
Pl. Alonso Martínez, 7. T. 6851

LETRAS DE LUTO. — En Villadiego dejó de existir ayer, a los treinta años de edad, doña María Concepción Guerra Preciado.

Descanse en paz el alma de la finada, a cuyo esposo, don Gregorio Jiménez Ortega; hijos, madre y demás familia expresamos nuestro más sentido pésame.

Asociación Cultural Iberoamericana (ACI)

Grupo juvenil

El Grupo juvenil de esta Asociación, celebrará una junta general, para dar a conocer los proyectos del próximo curso escolar, el jueves, día 12 del corriente, a las ocho y media de la tarde, en el domicilio social, Vitoria, 19, tercero, rogándose la asistencia de todos los asociados.

Investigadores alemanes en Quintanilla de Las Viñas

El profesor Helmung Schelunk estudia el Arte visigodo

Quintanilla de las Viñas, la incomparable ermita del siglo VII, uno de los más bellos ejemplares del Arte visigodo en España, acaba de atraer la atención de un equipo de investigadores germanos.

Lo ha dirigido el eminente profesor Helmung Schelunk, director del Instituto alemán en Madrid, que se ha visto secundado por un grupo de jóvenes discípulos.

El ilustre investigador prepara un profundo estudio arqueológico del Arte visigodo y de ahí la razón de su reciente estancia en Quintanilla de las Viñas.

NUESTROS TELEFONOS:
REDACCION: 1280
ADMINISTRACION: 2015

Calificación moral de espectáculos

COLISEO. — Torrejón City" (2) y "Traición en Fort King" (2).

AVENIDA. — Compañía de revistas. ¡A Alemania me voy" (s. c.)

CALATRAVAS. — "La diligencia" (s. c.) y "Un caballero andaluz" (2).

CORDON. — "Esa pícara pelirroja" (3) y "La guerra secreta de Sor Catherine" (3).

GRAN TEATRO. — "El círculo rojo" (3) y "Una rubia para un ganster", (s. c.).

ASTORIA. — "La bella americana" (2) y "El jorobado" (2).

REX. — «El Litri y su sombra» (2) y «Al borde de la eternidad» (2).

GOYA. — "Aventuras de Thomás Lieven" (3).

CONSULADO. — "La máscara del dolor" (3R)

Vea el espectacular cortometraje en TECHNICOLOR
LA MELODIA VIAJERA
que se proyecta durante la presente semana en los cines:
GOYA
de BURGOS
AVENIDA
de MIRANDA DE EBRO

La Casa de Asturias y León honró el domingo a sus Excelsas Patronas

Con una solemne misa en la iglesia de Padres Carmelitas, culminaron el domingo los actos que en honor de sus Excelsas Patronas Nuestra Señora de Covadonga y la Santísima Virgen del Camino, había organizado la Casa de Asturias y León.

El acto religioso tuvo lugar a las once, oficiando la misa el P. Salvador de Santa Teresa, pronunciando la oración sagrada el P. Miguel Angel de Santa Teresa.

Presidió la ceremonia el presidente de la Casa de Asturias y León, señor Fernández Alvarez, a quien acompañaba el teniente de alcalde señor Alberdi, en representación del Excelentísimo Ayuntamiento; presidente honorario de la referida sociedad, señor Fernández Trapa y representaciones de las diversas Casas regionales radicantes en nuestra ciudad.

Las niñas María Teresa Feito, por Asturias, y Ana María Magdalena Cantarín, por León, ofrendaron al final sendos ramos de flores al pie de las imágenes de las respectivas patronas.

Terminada la ceremonia religiosa, todos los asistentes al acto se trasladaron al domicilio social, acompañados del gaitero que, durante el recorrido, interpretó diversas piezas.

A las doce del mediodía, fue servida una copa de vino español, destacando la fabada, típico plato asturiano.

Por la tarde hubo concurso de juego de rana y de escanciadores de sidra, terminando la fiesta con un animado baile.

Un motorista cae al río Oca, desde veinte metros

Solo se fracturó un tobillo

En Hermosilla y circulando con una motocicleta hacia Cortrial con residencia en Medinanudilla, José Gutiérrez Gutiérrez, de 32 años, casado, industrial de Pomar, perdió el equilibrio debido al mal estado de la carretera y a que transportaba en la "moto" cinco cajas llenas de huevos.

El motorista al alcanzar un sacavón salió despedido de la máquina y cayó al río Oca desde un precipicio. Fue rescatado del río y asistido por el médico del partido sanitario de Hermosilla que le apreció fractura del tobillo de la pierna derecha y erosiones generalizadas. El infortunado industrial ingresó en la clínica del Carmen, de Burgos.

Las cinco cajas de huevos quedaron destrozadas. El valor total de los daños— incluyendo el desperfecto en la "moto"— asciende a 700 pesetas.

CINE GOYA

* * *

HOY, SENSACIONAL ESTRENO

AVENTURAS DE THOMAS LIEVEN

con O. W. FISCHER

El «suspense» y el humor en el más Interesante film de espionaje

BURGOS HACE 30 AÑOS

Del DIARIO DE BURGOS correspondiente al sábado, 9 de Septiembre de 1933

CUANDO marchaba por la carretera de Francia, frente al cuartel del Regimiento San Marcial, el ciclista de 15 años Luis Peña, tuvo la desgracia de chocar contra un coche resultando tan gravemente herido que dejó de existir.

*** LAS temperaturas extremas fueron de 23,6 y 11,4 grados.**

Un niño de Aranda resulta muerto en accidente

Iba en una motocicleta que conducía su padre y la cual chocó con un camión

A las ocho menos cuarto de la tarde del domingo en la carretera Aranda de Duero-Sotillo de la Ribera, dentro del término de Aranda, ocurrió un gravísimo accidente de tráfico que ha costado la vida al niño de dos años José-Jesús Merino Rodríguez.

El turismo BU-16136 chocó con la motocicleta BU-15868 que conducía Aniceto Merino Rojo de 31 años, casado, y vecino de Aranda de Duero, el cual sufrió heridas de pronóstico reservado. Por desgracia, su hijo José Jesús, al que llevaba en la máquina dejó de existir a consecuencia de las gravísimas heridas que se produjo en el accidente.

VIDA RELIGIOSA

Santoral

SANTOS DE HOY

Ss.: Nicolás de Tolentino, cfr.; Hilario, Pedro, Silvio, obs.; Nemesiano, Félix, Lucio, Víctor, Lucas, Clemente, mrs.

Misa, con rito de tercera clase y color blanco, de San Nicolás de Tolentino; segunda oración, Et fámulos.

SANTOS DE MAÑANA

Ss. Proto, Jacinto, mrs., Vicente, ab., Diodoro, mr. Emiliano, ob.

Misa con rito de cuarta clase y color verde de la Dominica XIV de Pentecostés, segunda oración de Ss. Proto y Jacinto, tercera Et famulos. Puede decirse misa votiva o de difuntos.

CULTOS

CATEDRAL: Solemne septenario en honor del Santísimo Cristo de Burgos, del 8 al 14 de los corrientes. Todos los días, a las ocho, Santo Rosario, septenario y sermón por D. Jenaro Galajares, director espiritual del Seminario.

Fiesta titular de la Universidad de Curas Párrocos y Coadjutores

Se celebró ayer en San Lorenzo

Ayer, lunes, celebró solemnemente la fiesta de su titular la Natividad de la Santísima Virgen, la Universidad de Curas Párrocos y Coadjutores.

Con este motivo, en la parroquia de San Lorenzo, a las once, hubo una misa solemne que fue oficiada por el prior de la Universidad, don Francisco Núñez, párroco de la Anunciación, asistido de don Emilio Alonso, coadjutor de la misma parroquia y don Carmelo Vega, coadjutor de San Juan Bautista.

Predicó el coadjutor de San Lesmes, don Fidel Mayoral y la parte musical estuvo a cargo de profesores de la capilla de la Santa Iglesia Catedral.

Terminó la solemne ceremonia con la Salve cantada en honor de la Santísima Virgen.

CINE CORDON
Monumental doble ESTRENO
ESA PICARA PELIRROJA
con ETHEL ROJO, ISMAEL MERLO, ANTONIO GARISA.
Hora y media de diversión, —y—
LA GUERRA SECRETA DE SOR CATHERINE
con LILLY PALMER, SYLVIA SIMS. — Impresionante por su realismo
CONTINUA DE 5 A 10 (segundo pase a las 7,45) Y 11 NOCHE (LAS DOS PELICULAS. — Precios de verano (BUTACA DE PREFERENCIA 10 PESETAS
(Autorizadas para mayores de 16 años)

LA SEÑORA

D.ª María Concepción Guerra Preciado

FALLECIO EN VILLADIEGO (BURGOS), AYER, DIA 9
A LOS 30 AÑOS DE EDAD
CONFORTADA CON LOS SANTOS SACRAMENTOS Y LA BENDICION DE SU SANTIDAD

Q. E. P. D.

Su desconsolado esposo, don Gregorio Jiménez Ortega; hijos, Juan-Carlos, Gregorio-José y Luis-Fernando; madre, doña María Concepción Preciado Pérez; padre político, don Vicente Jiménez; hermanos, Luisita, Luciano, Catalina, Desiderio, Pedro, Mariano y Josefina; hermanos políticos; tíos, sobrinos, primos y demás familia

Ruegan a sus amistades la tengan presente en sus oraciones y la asistencia a la misa de córpore presente que tendrá lugar hoy, martes, a las once y media de la mañana, en la iglesia parroquial de San Lorenzo, de Villadiego, efectuándose, acto seguido, la conducción del cadáver al cementerio de dicha villa. También se aplicarán por su eterno descanso las misas que se celebren los días 11, 12 y 13 en las iglesias y capillas de la villa.

POR CUYOS ACTOS DE PIEDAD LES QUEDARAN MUY AGRADECIDOS

Villadiego, 10 de Septiembre de 1963

M.E.C.D. 2017

DEPORTES 12

El Burgos mejoró su actuación ante la selección nacional de aficionados

Partido sin goles, que refleja la fortaleza de las zagas y la ineficacia de los delanteros

José María Barrios hizo el saque de honor y recibió el homenaje de todos los aficionados

Según tradicional costumbre, antes de iniciarse el partido del domingo se rezaron responsos por las almas del capitán general Yagüe y de don Tomás Rodríguez.—He aquí el momento en que se desarrolla la piadosa ceremonia ante el monolito erigido en memoria del insigne soldado y del gran deportista.—(Foto FEDE)

Bueno, se ecabaron los ensayos y ahora todo se reduce a poner el máximo cuidado y atención para iniciar con buen pie las "representaciones" de la temporada que dará comienzo el próximo domingo.

Dos encuentros le hemos visto jugar al Burgos en Zatorre. Uno, el jueves pasado, contra el Atlético de Madrid. El segundo anteayer, frente a la selección nacional de aficionados. Respecto del primero ya hicimos pública nuestra opinión a través de estas columnas. Y en cuanto al segundo, la expondremos seguidamente.

Aunque estaba en el ánimo de todos la expectación despertada por la anunciada visita de los "aficionados" nacionales y la probada categoría de todos ellos no estará de más recordar que nuestros últimos visitantes llegaban a nuestra capital en plan de vencedores, después de haber obtenido sendas victorias en Pamplona y San Sebastián, —1-0 y 3-2—, a costa del Osasuna y la Real Sociedad, respectivamente, equipos que militaron en la División de Honor, que mantienen sus aspiraciones de retornar a ella y que serán próximos rivales del Burgos en la competición oficial de Liga. No podíamos, pues, hacernos demasiadas ilusiones acerca de las posibilidades de triunfo para nuestros colores.

No obstante, se habían anunciado cambios en el equipo de casa, que no acabó de convercer frente al Atlético de Madrid. Cambios que, además, suponían novedades, ventajosas a simple vista, puesto que uno de los que harían su presentación, Rodríguez Suárez, tiene contrato por tres años con el Valladolid, aparte haber sido —según propia manifestación— jugador seleccionado en el Uruguay, de donde procede por su origen de naturaleza y deportivo.

El otro examinando, que resultó ser Sistiaga, procedente del Tolosa, venía precedido de buenas referencias. Sin lugar a dudas, surgía la curiosidad y la impaciencia por acudir a Zatorre y comprobar si el conjunto local confirmaba o no la favorable impresión obligada a estas alturas. Y, sin esperar a más, vamos a decir que, efectivamente, la confirmó en buena parte, si bien no se ha conseguido aún darle al equipo y concretamente a la vanguardia toda la profundidad y mordiente precisos para contabilizar goles, que son los que proporcionan triunfos. En ninguno de los dos partidos a que venimos haciendo referencia fue capaz el Burgos de marcar un solo gol. Pero, al menos frente a la selección nacional mantuvo también imbatida su puerta. Y es que al margen de la diferencia existente entre el once madrileño y esta última, quedó de manifiesto la diferencia de aquel Burgos C. F. y éste del domingo, cuyos componentes, los mismos en su mayoría, se emplearon con mucho más entusiasmo y mejor acierto.

De atrás hacia adelante, nos convenció y mucho, la seguridad de Solana en la puerta. La defensa, compuesta prácticamente de modo continuado por Casuso, Zamora y Arsenio siguió dando muestras de fortaleza, pareciéndonos que Arsenio va cada día a más en ella. La línea media formada por Ribón y Paquito resultó mucho más completa que en la pugna anterior, porque Paquito estuva igualmente más entonado y Ribón ya se sabe que es jugador que cumple a satisfacción de todos.

Es en la vanguardia donde ya no pueden prodigarse tanto los elogios. Tanto Uriarte como Ferreiro, estuvieron implacablemente marcados por los defensas respectivos. Más rápido, posiblemente, el izquierdo Meltzer, más tenaz el derecho Torres. Los extremos locales tuvieron poco que hacer por esta causa. A Ferreiro, por otra parte, se le dió poco juego y, a veces, se desplazó a buscar balones, perdiendo otros por dejar vacío su puesto. En cuanto a Uriarte, tiene que aprender a desenvolverse con más soltura. Entendemos que pone coraje y buena voluntad, pero eso es poco para burlar a un buen defensa.

En los dos interiores sometidos a prueba, Rodríguez Suárez y Sistiaga, vimos detalles que nos agradaron. El uruguayo, no sabemos si porque Ribón estuvo a ratos en posición un tanto retrasada, jugó casi, en la práctica, como medio volante izquierdo. Aquella demarcación podía resultar un tanto cómoda, pero lo cierto es que Rodríguez Suárez soltó la pelota con prontitud, sirviéndola bien al compañero y, en otros casos, al lugar preciso para facilitar la internada. Sistiaga, interior derecho, en esta ocasión, bregó mucho más en su misión de enlace con la medular. Creemos que tiene fortaleza y buena planta. Dos estilos y características distintas las de ambos interiores, a los que no podemos juzgar debidamente por una sola actuación en la que, repetimos, apuntaron detalles y conocimiento del "oficio".

A Resque le tocó hacer las veces de ariete por encontrarse Azcárate lesionado y en este improvisado puesto bulló como en él es habitual, intentándolo todo, aunque, como sus compañeros, no estuvo muy acertado y pródigo que digamos en el tiro a puerta.

Después del descanso, Galarraga estimó oportuno efectuar algunos cambios en la formación que acabamos de detallar. Así pues, en la segunda parte, salió Guti de portero, realizando también con acierto su menguada labor. Fernández, sin recuperarse plenamente de su lesión, intentó jugar cuanto le fuera posible. Casi todo se quedó en intento, tal como se temía Galarraga, porque el joven zaguero central con un tobillo, al parecer, hinchado, tuvo que retirarse apenas tocado el balón. Exactamente a los nueve minutos de iniciada la segunda parte.

En la línea media reapareció Galilea, en sustitución de Paquito. Galilea, por razón de estudios, no ha podido entrenarse como sus compañeros. Pero Galilea es un excelente jugador y así lo confirmó tanto mientras se mantuvo en posición de medio volante, como cuando Galarraga le ordenó pasar de interior derecho.

En el minuto quince de esta segunda mitad, se retiró Sistiaga —también este muchacho está, por lo visto, a falta de entrenamiento —para dar entrada a Ventisca, el fornido interior al que posiblemente le sobra peso en la misma proporción que le falta experiencia.

Finalmente, en el minuto 20, Rodríguez Suárez, que estaba formando barrera con otros compañeros ante la ejecución de una falta, recibió de lleno el balonazo, teniendo que ser asistido. Situación que fue aprovechada para sustituirle, entrando de nuevo Paquito en la media, lo que motivó el paso de Galilea al puesto de interior.

Creemos haber dejado analizada la actuación de todos los jugadores que anteayer defendieron en Zatorre los colores del Burgos, individual y colectivamente.

¿Y qué decir de la selección nacional de aficionados? Sencilla y sinceramente que no nos llenó. Aduzcamos en su favor las manifestaciones que al terminar el partido nos hizo el seleccionador-entrenador nacional, Eusebio Martín.

Han sido tres partidos en una semana y a ello ha habido que unir los desplazamientos en el autocar. Naturalmente, aunque se trate de muchachos jóvenes y bien dotados físicamente, tiene que acusarse el esfuerzo realizado y por deducción lógica dar muestras de cansancio.

Aun así, nosotros esperábamos más, sin que por ello quedáramos completamente defraudados, ya que los componentes de la selección, en la que también se efectuaron cambios, mostraron conjunción, acaso más en la primera parte, y destellos de clase, pese a que en el ataque adolecieron, lo mismo que el Burgos, de efectividad ante la meta contraria. A nosotros nos agradó especialmente del cuadro visitante el interior derecho Grosso, sumamente diestro en el regate y escurridizo al adentrarse en el área. Juega muy bien la pelota y sabe cedérsela al compañero mejor situado. De él esperábamos algún gol, que no llegó. Formó buen ala con Arámburu, a quien sustituyó Portalés en la segunda mitad. Acaso nos defraudó un poco Uriarte, a pesar de que al comienzo de la pugna dejó muestra de sus cualidades en una velocísima internada por la demarcación del exterior de su mismo lado. Lo más firme, en fin, estuvo atrás, como en el Burgos, tanto por méritos propios cuanto por la ineficacia de las vanguardias respectivas, a las que tampoco dejaron desenvolverse a su gusto. Espléndida igualmente la actuación de los guardametas Rodri y Otero, uno en cada tiempo. Este último nos sorprendió con una parada y un despeje, cuando menos, sensacionales.

En general, a lo largo de los noventa minutos de juego, nos parece que el ritmo de juego le impuso el Burgos, empleándose con más codicia. Aun diríamos que redobló su entusiasmo al comienzo de la segunda parte, tratando de asegurar, sin duda, el triunfo que les había sido negado al Osasuna y a la Real Sociedad. Crearon los de casa, en consecuencia, más situaciones de peligro, pero ni unos ni otros fueron capaces de hacer variar el cero a cero inicial del marcador, así que apenas si tuvimos que hacer anotaciones. He aquí las pocas que registramos:

A los 28 minutos de iniciado el juego ataca la selección como la mayoría de las veces, por el lado derecho. El balón sale lanzado sobre puerta y mientras Solana se arroja al suelo para recogerle, se interpone Casuso utilizando el pie y despejando fuera por alto, con peligro de haberlo hecho hacia la propia meta. Inmediatamente después contraataca el Burgos y el rápido avance permite a Sistiaga quedar solo ante Rodri, guardameta de la selección, al que intenta batir levantando con habilidad la pelota, pero éste se luce arrojándose bien y neutralizando el peligro. A falta de algo más importante, a los 37 minutos anotamos falta señalada contra la selección al borde de la línea frontal del área, por haber tocado el portero la pelota con la mano fuera de ella. Lanza Paquito el castigo, haciéndolo excesivamente alto.

Tras el descanso, apenas transcurrido un minuto, se interna Ferreiro quien cede el balón en última instancia a Resque. El fuerte disparo del improvisado ariete local es bien detenido ahora por Otero.

Van nueve minutos cuando se produce un envío intencionado, creemos que de Portalés, con el número catorce a la espalda, del que sale el balón ligeramente desviado a la derecha de Guti.

En el minuto 16 pierde el Burgos otra buena oportunidad de marcar. Resque manda sobre Uriarte, que acude a la pelota ganando la acción a Otero. El extremo burgalés chuta y el balón vuelve a elevarse por encima del travesaño. Cuatro minutos después se produce falta contra el Burgos, que saca Elorriaga con enorme potencia, cerca del área local. Es entonces cuando se produce la lesión de Rodríguez Suárez, en la forma que hemos dejado descrita anteriormente, motivando la reincorporación de Paquito y el adelantamiento de Galilea. A los 24 minutos, Paquito larga un tiro fenomenal desde muy lejos y Otero nos obsequia con una soberbia parada que arranca fuerte ovación. Otros cuatro minutos más y nueva exhibición de Otero con pleno éxito, esta vez despejando a corner con el puño y por alto el balón que Resque había impulsado con la cabeza camino de la red.

En el minuto 29 Jiménez sustituye a Montesinos en la media forastera y, finalmente a los 32, registramos otro magnífico envío de Paquito desde su demarcación, que "colgó" la pelota en la malla.

Concluye el partido sin goles, pero con la satisfacción para los aficionados de haber visto al Burgos bastante más entonado que frente al Atlético de Madrid. Se hace obligada, no obstante, la adquisición de algún hombre u hombres resolutivos para la línea de ataque. Las otras pueden considerarse, de momento, bien cubiertas, lo mismo que la portería.

El arbitraje corrió a cargo del colegiado local Salas, que lo efectuó correctamente.

ALINEACIONES

Selección Nacional. — Rodri; Torres, Elorriaga, Meltzer; Montesinos, Echarri; Arámburu, Grosso, Velazquez, Uriarte, Vidal.

En la segunda parte Otero sustituyó a Rodri. Jiménez a Montesinos, Portalés a Arámburu y Mario a Uriarte.

Burgos C. F. — Solana; Casuso, Zamora, Arsenio; Paquito, Ribón; Uriarte, Sistiaga, Resque, Rodríguez Suárez, Ferreiro.

En el segundo tiempo salió Guti en la puerta, Fernández unos instantes en la defensa, Galilea en la media y Ventisca en la delantera.

—o—

Quedan expuestos los defectos de que adolecieron los equipos y el encuentro. Así las cosas, nuestro buen amigo Rafael Conado Llop "Currinchi", el hombre de las ocurrencias, aprovechó un ratito en el que no le resultaba demasiado atractivo y entretenido el espectáculo, para dibujar en un papel las filas de ventanas de las nuevas edificaciones levantadas en el mismo Zatorre, como quien dice y anotar las personas que había en todas y cada una de ellas presenciando gratuitamente la pugna. La suma arrojó, según él, un total de 319 personas. Un mal negocio para las arcas de nuestro primer club.

—o—

Antes de iniciarse el encuentro que nos ocupa y después de que los componentes de ambos equipos encabezados por los directivos locales y el equipo arbitral, hicieron su presentación en el terreno de juego en medio de grandes aplausos, los capitanes de uno y otro conjunto, Uriarte y Guti, depositaron sendas coronas de flores al pie de las lápidas que evocan la memoria de don Juan Yagüe Blanco y don Tomás Rodríguez, rezando en cada caso y por cada uno de ellos un Padrenuestro el sacerdote misionero, el R. P. don Víctor Cenera.

La selección nacional de aficionados, alineada en Zatorre para su partido con el equipo del Burgos.—(Foto FEDE)

Terminado este acto salió José María Barrios al centro del campo, donde la directiva del Burgos le hizo entrega de un reloj de oro, obsequio al que se unieron el que le hacían sus antiguos compañeros y la Obra Sindical de Educación y Descanso.

Si ya en el momento de su aparición en el terreno de juego sonó estruendosa la ovación, aun diríamos que fue mayor cuando el exjugador burgalesista, después de efectuar el saque de honor, abandonó, acompañado de su hijito, el campo, recibiendo así el homenaje a que se había hecho acreedor y que anteayer le dedicaron la directiva del Burgos y toda la afición.

—o—

Ahora, a esperar al Constancia, primer contrincante oficial. No somos agoreros, pero se da una circunstancia especial. El año pasado el primer visitante fue el Pontevedra, con el que venía Ceresuela. ¿Recuerdan lo que ocurrió? Bueno, pues ahora con el Constancia, si no recordamos mal, vendrá Martín. Y para nosotros Martín es un gran jugador, siempre que se lo propone. Hablamos, claro está, en el supuesto de que le hagan jugar en Zatorre. Curioso ¿verdad? Pues que después no tengamos que decir también ¡lamentable! No hay peor cuña que la de la misma madera...

UN FICHAJE

Al parecer se llevará a cabo el fichaje de Sistiaga, pero no el del otro jugador probado, Rodríguez Suárez, a menos que su proposición económica resulte más aceptable.

VICTOR MANUEL

Una buena visión garantiza seguridad, rendimiento y bienestar.

Compañerismo, sinceridad y mutua gratitud en el homenaje a José María Barrios

Grupo de concurrentes al homenaje (Foto FEDE)

Por fin se hizo realidad el homenaje que el Burgos C. F. y los aficionados burgaleses tenían pendiente con el que durante once años fue pundonoroso jugador y capitán de nuestro primer equipo: José María Barrios.

Ya dijimos en días precedentes los proyectos hechos en principio y el cambio efectuado al final, por creer más oportuna una cosa íntima y sencilla, dado el caracter y sentimientos del propio homenajeado. Así, lo que en principio iba a ser un partido-homenaje con la posibilidad de recaudar unos beneficios, se redujo a la entrega por parte del Burgos de un reloj de oro, efectuada en el campo de Zatorre el domingo por la tarde, momentos antes de que Barrios hiciera el saque de honor, para el encuentro que habían de disputar el Burgos y la selección nacional de aficionados.

Con el obsequio del Burgos José María recibió los que tuvieron la delicadeza de ofrendarle sus antiguos compañeros y la Obra Sindical de Educación y Descanso. Y también, cómo no, recibió el testimonio de gratitud sincera y multitudinaria de todos los aficionados que llenaban los graderíos del campo de la Barriada Obrera.

Barrios correspondió satisfecho y emocionado a la cariñosa demostración de sus paisanos y luego salió deprisa del campo, no porque comenzase el juego inmediatamente, sino más bien creemos por temor a que la emoción pusiera lágrimas en sus ojos.

Sí, aunque suene a copla, recordar es volver a vivir, a Barrios tenían que agolpársele muchos recuerdos en la cabeza en aquel momento al verse rodeado de jugadores y aplaudido por millares de espectadores. Quisiéramos haber podido ver y sentir lo que él sentía.

Puestos a imaginar se nos antoja que Barrios sentiría una envidia tremenda de su hijito que le acompañaba; de haber sido como él para haber vuelto a tener la oportunidad de militar en el Burgos Club de Fútbol. Y quién sabe si ya que ésto no podía ser, quiso, al menos, José María, darle al niño una imborrable lección del gozo que proporciona la honradez en el cumplimiento de un deber, sea cual fuere la clase del mismo. En fin, la lección fue muy aprovechable para todos, incluidos más que nadie los propios jugadores.

Hasta aquí lo que se refiere al asunto deportivo, al acto público del homenaje.

Sin embargo, resultó más íntimo, más familiar, más emotivo, —creemos— el acto celebrado —un almuerzo— en el restaurante de la Estación de Autobusse. Allí nos reunimos con José María casi medio centenar de comensales. Exdirectivos y directivos actuales del Burgos y del Juventud, los entrenadores Elízaga y Massobrio, antiguos compañeros de equipo del homenajeado, representantes de la Peña Taurina, el presidente de la Delegación provincial de Fútbol, otras representaciones de diversos Clubs y Peñas deportivas burgalesas y los críticos deportivos de la Prensa y Radio locales.

En la presidencia, acompañando a Barrios, tomaron asiento la actual directiva del Burgos, el secretario del Juventud, don Luis Pérez Arribas, el exjugador Mezo, don Antonio Blanco y nuestros compañeros don Luis Vallejo y don José Manuel Sedano, de DIARIO DE BURGOS y la "Hoja del Lunes respectivamente.

A los postres, el señor Sedano, en su condición de socio más veterano del Burgos entre los allí presentes, hizo el ofrecimiento del homenaje, reconociéndole merecido y obligado.

Seguidamente hizo uso de la palabra nuestro compañero don Luis Vallejo, para elogiar las virtudes del homenajeado como profesional y como persona, poniéndole como prototipo de jugador, distinciones y elogios que asimismo tributó en el mismo tono cordial a Víctor Pestaña, capitán actual del Burgos allí presente.

Más tarde habró el popular aficionado don Blas Tejada, quien recordó la ilusión que José María Barrios se había hecho de obtener un beneficio para poder entregar al Asilo de Nuestra Señora de las Mercedes. A tal efecto sugirió la celebración de un encuentro entre "viejas glorias" del Burgos y del Juventud, por ejemplo, para que esa ilusión pueda convertirse en realidad. La proposición fue acogida con cálidos aplausos.

A continuación leyó el contenido de una cuartilla, en nombre y representación de la "Peña Taurina", el conserje de la misma, don Lorenzo Cotillas, que derrochó gracia y simpatía.

Por fin le correspondió el turno al presidente del Burgos, señor Preciado, quien, brevemente reconoció y justificó la tardanza en llevar a cabo este homenaje, al que no habían acudido, por las razones que fuesen todos los que se esperaban, aunque sí estaba seguro de que allí estaban los más amigos de Barrios. El señor Preciado recordó y aceptó gustoso la proposición del señor Tejada, prometiendo que el partido en cuestión será llevado a cabo en cuanto surja la primera oportunidad.

Acto seguido, leyó los telegramas y cartas de adhesión remitidos por los exjugadores "Cala", Quico Pérez y Escalada y los señores Martínez de Simón, Ocio (don Joaquín, querido colega de "La Voz de Castilla", y Paniagua.

Eran obligadas unas palabras de José María y éste se levantó para decir las que pudo y no las que hubiera querido, en medio de su notoria e inevitable emoción. Fueron palabras de gratitud para todos los que estábamos allí a la vista y para los que no habiendo ido se adherían de corazón al homenaje. Barrios seguía ofreciéndose a todos como un sincero y buen amigo, en la medida de sus posibilidades.

Pues como tales volvemos a ofrecernos a él a través de esta sección deportiva. Que cunda el ejemplo.

Guti entregando un obsequio al veterano ex-capitán del Burgos, en los prolegómenos del encuentro celebrado el domingo, en Zatorre.—(Foto FEDE)

Operarios

DE CALEFACCION, bien retribuídos, precísanse en CALEFACCIONES «LARMAR». Postas, 27. — VITORIA (C.N.S. 979)

M.E.C.D. 2017

Las novilladas de Lerma

(Viene de séptima página)

Lerma) completamente satisfechos del viaje.

"Tinin II", que está muy puesto con los toros después de la triunfal campaña que viene realizando, confirmó su clase excepcional de torero apasionante y dominador, que conoce todos los recursos de la lidia y puede con todo lo que le echan por los chiqueros. Le correspondió ayer un primer novillo bronco, con mucho genio y con escasa casta, que además llegó con fuerza a la muleta, pero José Manuel le toreó con mucho aseo con el capote y cuajó una faena porfiona y valiente, en la que nos gustaron por su temple y mando dos series de derechazos largos y toreros. Mató de un pinchazo y estocada delanterilla, atronando al burel con la espada de cruzeta al primer golpe y la presidencia le otorgó una oreja, con la que dio la vuelta al ruedo, exhibiendo el apéndice partido en dos. El tercer novillo fue el más manejable de los cuatro y en los lances de recibo "Tinin II" toreó garbosamente con seis verónicas superiores adelantando la pierna, a las que puso remate con una revolera. Brindó a unos jóvenes incondicionales y cuajó un trasteo muy torero y variado, en el que abundaron los pases de buena factura, pisando siempre el ruedo muy compuesto y enterado, entre los aplausos del público y los sones de la charanga. Después de toda una serie de pases mató de una estocada en el que se ha dado en llamar "rincón de Ordoñez" y el público, entusiasmado, pidió la concesión de trofeos, otorgando la presidencia las dos orejas y el rabo del astado.

"Tinin II", va pisando con firmeza y por sus pasos contados, dentro de la torería actuante y se nos muestra ya como un novillero cuajado, conocedor de la lidia y apto para empresas de mayor envergadura. Confiemos plenamente en este muchacho, que puede ser una figura sobresaliente de la fiesta.

A Paquito Pallarés le correspondió un lote poco apto para el lucimiento, pero dejó constancia de su arte de muchos quilates, tanto al lancear con el capote como al lidiar con la muleta. Sus templadas verónicas al cuarto de la tarde fueron un dechado de perfección y sus naturales citando de frente toreros y largos, al segundo y último, no pueden ser mejorados por toreros de su clase, ni cabe más perfección ni belleza. En su primero no estuvo acertado con el estoque y mató después de tres pinchazos y una estocada hasta las cintas, concediéndosele una oreja. En el último, cuya faena inició con cuatro estatuarios que no los hubiera mejorado un matador de toros, completó una faena completa y rebosante de aroma torero. Acabó de un pinchazo y descabello al tercer golpe y también fue premiado con la oreja del novillo, para terminar siendo paseado a hombros, en unión de "Tinin". Del arte excepcional de este joven novillero, futura figura de la torería, todavía se habla en Lerma...

El público salió complacidísimo de la plaza y la entrada rebasó en un poco el medio aforo. Pero el resultado artístico ha sido insuperable.

«El Rerre» y «Capillé» triunfaron en Espinosa de los Monteros

En Espinosa de los Monteros se celebró el domingo la novillada anunciada con motivo de las fiestas patronales. Fueron lidiados cuatro novillos de Encinas, bravos y manejables. Jacinto López "El Rerre" estuvo muy valiente y artista en su primero, del que le fue concedida una oreja. En el tercero tuvo también una lucida actuación y fue ovacionado, pidiendo el público la concesión de la oreja, que la presidencia no otorgó. "El Rerre" dio la vuelta al ruedo.

Pepe Luis Bernal "Capillé" logró una actuación completa en sus dos novillos, a los que hizo faenas artísticas y completas, matando de sendas estocadas. Le fueron concedidas las dos orejas y el rabo en cada novillo y al final fue sacado en hombros, en unión de "El Rerre".

"La Acción Católica es un movimiento de apostolado al servicio del ideal cristiano en beneficio del orden social". A todos llama y a todos une la Acción Católica.

AGUA en casa... con bomba SAPE
SE ENCHUFA Y BASTA
Delegación:
RODRIGUEZ GACHS
Santiago, 28. — Valladolid

Ha sido entregado el «Seat» de la Tómbola

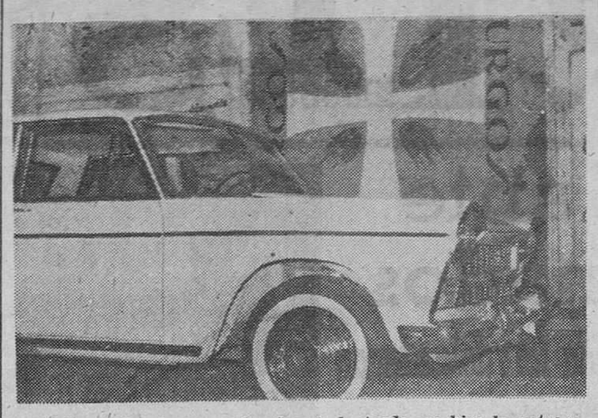

El pasado viernes, a las dos de la tarde, se hizo la entrega coche «Seat 1.400-C», de lujo, que sorteaba la «Tómbola Diocesana de Caridad», a don Aniceto Gallego Rodríguez, dueño de la Joyería Gadema, de esta plaza, que vive en la calle de San Juan, número 1, 3.º, el cual presentó en dicha tómbola la papeleta premiada con el número 42.946.—(Foto FEDE)

Declaraciones del ministro de Educación

(Viene de 1.ª página)

especialistas, se ha hecho un estudio previo para encuadrar en cinco cursos los planes actuales de enseñanza, con un criterio de predominio en la formación básica, capaz de preparar al futuro profesional de modo que pueda seguir ágilmente las mutaciones de una técnica que está en continua evolución.

Se refirió también a la nueva ordenación del curso preuniversitario que persigue una preparación más conveniente al acceso a estudios superiores, y ya, en éstos la selección se irá haciendo "per se" a lo largo de los cursos. Con análogo criterio, las enseñanzas técnicas de grado medio, se ordanarán en tres cursos y en una más abierto división de especialidades. Luego hizo una glosa de la actual ley de enseñanzas técnicas, que marca un hito singular en el replanteamiento de éstas.

Aludió después a las medidas que habrán de adoptarse para que no se malogren las vocaciones, para pasar luego examen a los recursos materiales. Y dijo que es propósito del Gobierno atender la investigación con especial interés, por su propia razón de ser y por el servicio que ha de prestar al futuro desarrollo económico.

Analizó el señor Lora Tamayo seguidamente, el desarrollo de la investigación privada y habló de la desproporción entre esta última y la estatal, así como de los planes para impulsar la primera en razón a los beneficios que puede proporcionar a muy amplios sectores industriales y aludió también al prestigio que dicha investigación privada goza ya en el extranjero.

Destacó la presencia de nuestros organismos de investigación en las reuniones de carácter científico en el Consejo de Europa y la intervención oficial de nuestro país en las actividades de la UNESCO y terminó aludiendo al proyecto de la NATO relativo a la creación de un "Instituto internacional de ciencias y de Tecnología", entre otros, de no menor importancia, en la cooperación científica internacional en la que España debe estar presente con la adecuada organización homologada de aquellas para que el sacrificio que represente encuentre la debida compensación en el aprovechamiento de todas las posibilidades que ofrece.

Finalmente, después de contestar a preguntas de los informadores sobre distintos puntos de su amplia e importante información el señor Lora Tamayo invitó a los periodistas asistentes a una copa de vino español. — Cifra.

Corte del tráfico entre Soncillo y el kilómetro 329 de la carretera de Santander

Por ejecución de obras

Madrid.—La Dirección General de Carreteras informa sobre cortes en la red principal, como sigue:

Nacional de Vinaroz a Vitoria y Santander, cortada por obras entre Soncillo y el kilómetro 329 de la nacional de Burgos a Santander. Desvío desde Soncillo a Cilleruelo de Bezana.

Visita oficial de los Reyes del Nepal a Tel Aviv

Hussein de Jordania en París

París.—El Rey Hussein, de Jordania, ha llegado hoy para una visita privada de una semana a Francia, y ha sido recibido en esta capital por el embajador de Jordania en París.

LOS REYES DEL NEPAL LLEGAN A ISRAEL

Tel Aviv (Israel).—El Rey de Mahandra y la Reina Ratna, soberanos del Nepal, han llegado por vía aérea a esta capital para una visita oficial de una semana a Israel.

Un internado que reúne magníficas condiciones
COLEGIO
LICEO CASTILLA
(HERMANOS MARISTAS) BURGOS
Solicite información

Hallazgo, en Badalona, del «diario» de un supuesto ladrón y asesino

Apareció dentro de la caja de herramientas de una motocicleta

Barcelona.— La Policía municipal encontró en los sótanos de la fábrica "Tintes y aprestos montalfitas", que tiene su entrada por la calle de Martín Pujol, una motocicleta que nadie se explica cómo llegó hasta allí.

En ella había una caja de herramientas además de varias prendas de uso personal, una libreta de tapas de hule en la que, escritas con bolígrafo encarnado, figuraban las siguientes palabras: "Entré en España el 12 de Agosto del 63. El día 13 empecé a robar apoderándome de una cartera, con dos mil pesetas. Me fuí a Valencia, donde gasté el dinero en una semana. Entré a trabajar de lampista en un taller de la capital del Turia, donde después de apoderarme de 1.500 pesetas, regreso a Barcelona, y el 24 de Agosto mato a un hombre, al que robo tres mil pesetas y un reloj marca "Duward". El día 27 por la noche, en San Baudilio de Llobregat, me apodero de esta "moto"". No hay una palabra más ni otro detalle.

La Policía realiza gestiones para aclarar el caso.—Cifra.

CRIMEN

Santa Cruz de Tenerife.—Una mujer de 53 años, Candelaria González, fue hallada muerta en su domicilio con evidentes señales de haber sido golpeada brutalmente, principalmente en la cabeza y cara. El hecho ocurrió en el término de la Orotava.

El descubrimiento fue realizado por el esposo de la víctima, Marcos González Hernández, quien inmediatamente dió aviso a la Guardia Civil.

POR ERROR, MATA A OTRO CAZADOR

Santa Cruz de Tenerife.— Un cazador dió muerte a otro de un disparo no intencionado en el monte de la Uanche, al Norte de Tenerife.

El suceso se produjo cuando los vecinos de dicha localidad, José González Espinosa, de 44 años, y Servando García Mesa, de 29, estaban de cacería en la montaña. Al parecer, Servando intentó cobrar una pieza, e, inadvertidamente, alcanzó a su compañero, que se encontraba agazapado cerca de una madriguera, y al que, por lo tanto, no pudo ver.

José González sufrió tan graves heridas, que falleció instantes después del accidente.

EL FUEGO AMENAZA LOS OLEODUCTOS

Lima.— El gigantesco incendio que se declaró hace unos días y que ya ha asolado casi cien kilómetros cuadrados de plantaciones de café y caucho, amenaza los oleoductos de la compañía petrolífera "Ganzo Azul".

El siniestro es particularmente difícil de combatir debido a la sequedad que reina en la zona.— Efe.

FALLECE VICTIMA DE UNA EXPLOSION

Logroño.— Pedro San Martín Aguado, de 24 años, ha fallecido a las pocas horas de ser víctima de la explosión de un depósito de gasolina de un automóvil que estaba arreglando en el taller en que trabajaba. Su hermano Felipe, de 27, que estaba junto a él, resultó con distintas quemaduras y heridas de pronóstico reservado.

Los bomberos apagaron después el incendio producido en las naves del taller, de donde sacaron el automóvil envuelto en llamas.—Cifra.

MUERE AL CAERLE UNA PIEDRA

Orense.— Falleció a consecuencia del golpe que le dió en la cabeza una piedra de gran tamaño que cayó del camión que descargaba, Manuel Atrio Carnero, de 61 años.—Cifra.

VICTIMAS DE LAS INUNDACIONES

Río de Janeiro.— Una ligera lluvia que ha caído durante las últimas 24 horas, ha servido de ayuda para controlar los incendios forestales, que se registran en el Estado de Paraná. Los bomberos y cuerpos de voluntarios, que combaten el fuego, han logrado desviar el curso de las llamas que amenazaban algunas localidades. Son trescientas mil las personas que se han quedado sin hogar.—Efe.

El Pathet Lao ataca a tropas derechistas en Vientian

Tumultuosa manifestación -azuzada por el comunismo- de los estudiantes de Saigón

Vientian (Laos). — Unos ciento diez soldados del Pathet Lao, comunistas, atacaron esta mañana a las tropas del ala derecha, en la capital, haciendo uso de granadas de mano y fusiles.

El ataque se produjo a las tres de la mañana (hora local).

Las fuerzas del ala derecha se hallan bajo el general Fumi Nosovan. Es la primera vez que ambas facciones combaten durante la actual crisis en la capital.

Tropas fuertemente armadas patrullan por las calles y rodean la sede centra. de las organizaciones comunistas tras una batalla campal, con disparos y bombas entre marxistas y miembros de las organizaciones derechistas.

Durante la madrugada se sucedieron esporádicas explosiones, ráfagas de ametralladora, y disparos de fusilería, y a las ocho de la mañana, la calma reinaba en las calles. Sin embargo, las tropas derechistas rodeaban, sin dejar acercarse a nadie, los edificios de los comunistas en uno de los cuales podía verse un gran boquete, producido aparentemente por un disparo de mortero.

MANIFESTACION DE ESTUDIANTES

Saigón (Vietnam del Sur). — Ante la agitación, provocada por los comunistas y sus colaboradores entre los estudiantes de ambos sexos de las escuelas de segunda enseñanza, y que ha tenido su más reciente expresión en una enorme protesta de alumnos y alumnas celebrada hoy en esta capital, el gobernador militar, publica un comunicado en el que afirma que, tras su fracaso en el levantamiento budista, los comunistas y los reaccionarios intentan aprovecharse de la ingenuidad de los muchachos escolares.

Hoy aparecen las principales escuelas y liceos estrechamente controlados por destacamentos de policías y soldados para evitar que prosiga la agitación e incitación, obra según algunos, de las organizaciones juveniles budistas en las que se han infiltrado los comunistas.

Una multitud estudiantil luchó contra más de mil policías fuertemente armados y soldados en medio de violentas algaradas, puñetazos y pedradas y destrozo de un mobiliario junto a las escuelas de segunda enseñanza de Chu Van An, en esta capital. — Efe.

INDIA EXPULSA A TRES PAKISTANIES

Nueva Delhi. — Tres miembros de la Alta comisaría pakistaní en Nueva Delhi han sido expulsados del país, abandonando la capital india el pasado sábado, como consecuencia de haber estado complicados en un asunto de espionaje, descubierto por la policía india.

Se trata del adjunto del agregado del Aire pakistaní, el conductor de su automóvil y un empleado. Por su parte, el agregado del Aire ha sido declarado persona "no grata".

LO QUE DICE "TIEMPOS NUEVOS"

Moscú. — La revista soviética "Tiempos nuevos", afirma en su último número que ya no es posible considerar a los dirigentes de Pekín como comunistas.

MALTRATAN A UN PERIODISTA

Vientian.—El corresponsal de la agencia "Associated Press" en Vientian, ha sido detenido esta mañana a primera hora y puesto en libertad al mediodía, debido a la intervención del general Nosavan, que fue tratado "como un criminal" y que le hicieron cumplir "las mismas formalidades que a los criminales, después de haber sido maltratado físicamente por un oficial de la policía especial.

ACUSA A KRUSCHEF

Pekín.—El diario "Bandera Roja", citado por Radio Pekín, acusa hoy a Kruschef de haberse unido al coro anti chino compuesto por los occidentales dirigidos por los Estados Unidos, a los reaccionarios representados por Nehru y a los revisionistas modernos del renegado Tito.—Efe.

Se ha casado Aurora Bautista en Méjico

Con el mejicano doctor Hernán Ramos

Méjico.—La famosa actriz española Aurora Bautista, ha contraído matrimonio en esta capital, con el doctor Hernán Ramos Cristerna, de nacionalidad mejicana.

Actuaron como testigos la actriz mejicana Dolores del Río y el director Emilio Fernández así como también el secretario general de la asociación nacional de actores Rodolfo Landa.

La decisión de la actriz y su prometido de contraer tan inesperado matrimonio causó sorpresa ya que nadie, en los círculos cinematográficos locales, esperaba que Aurora Bautista se casase en Méjico.

Incidente entre pesqueros rusos y norteamericanos

Para resolver la situación tuvieron que intervenir guardacostas de los EE. UU.

Junuea (Alaska).—Los guardacostas norteamericanos hubieron de intervenir para poner fin a una situación que hubiera podido resultar peligrosa entre tripulantes de barcos pesqueros norteamericanos y soviéticos frente a las costas de Alaska.

Los patronos de cinco barcos norteamericanos que pescaban en las aguas internacionales, a unas cincuenta millas marinas al Oeste del Cabo Low, al Sur de la isla de Kodiak, comunicaron al servicio de guardacostas que las tripulaciones de los barcos soviéticos "deliberadamente" se entregaban a prácticas destinadas a dañar o destruir sus aparejos.

Un avión del servicio de guardacostas fue enviado allí y tomó numerosas fotografías, pero ésto no hizo a los rusos cesar en sus manibras. Se envío un navío guardacostas. Al llegar a aquellos parajes, los soviéticos se dispersaron inmediatamente.

Los dos ocupantes de un camión perecen en accidente

Al chocar el vehículo contra un árbol cerca de Sarracín, esta madrugada

Otro luctuoso accidente de tráfico se ha registrado esta madrugada en las inmediaciones de Sarracín, en el cual han hallado la muerte los dos ocupantes de un camión de gran tonelaje.

El vehículo, matrícula S. S. 41.677, de la empresa de transportes J. I., de Hernani, marchaba en dirección Irún-Madrid, conduciendo una carga de jabón "Bilore" de la fábrica de Villafranca de Oria y papel de una de las factorías del propio Hernani y alrededor de la una de la madrugada, por causas que se desconocen, fue a chocar violentamente contra dos corpulentos árboles de la parte izquierda de la carretera, quedando empotrada la cabina en los mismos, totalmente destrozada y sus dos ocupantes (conductor y ayudante) aprisionados entre hierros y maderas retorcidas.

Los infortunados ocupantes del vehículo eran José J. Michelena Echevarría, de 30 años, vecino de San Sebastián, el cual conducía el camión al ocurrir el suceso y su acompañante, que iba durmiendo en la litera, Angel Féiz Gómez, de 25 años, natural y vecino también de San Sebastián. Ambos, perecieron casi instantáneamente.

Tan pronto se tuvo conocimiento del hecho en Burgos se personó en dicho lugar (término de Saldaña de Burgos, unos centenares de metros antes de llegar a Sarracín) el equipo de atestados de la Guardia Civil de Tráfico, que practicó las primeras diligencias y ordenó el tránsito de vehículos por aquel lugar, ya que por ser carretera de primer orden se originó un más que regular embotellamiento del tráfico.

Asimismo hizo acto de presencia en el lugar del suceso el párroco de Sarracín, don Nicanor González, quien dió la absolución y Extremaunción, bajo condición, a las víctimas del accidente.

El juez de Primera Instancia e Instrucción del Juzgado número 2, don José María Azpeurrutia, con el médico forense, don Francisco Ruiz Valverde y oficial don José María Díaz, también se personaron poco después en dicho lugar, practicando las diligencias de rigor y ordenando el primero el levantamiento de los cadáveres y su traslado al depósito judicial de nuestra ciudad.

T. V. Española

MARTES

PROGRAMA DE SOBREMESA

2,00: Carta de ajuste.
2,15: Presentación.
2,17: Mundo insólito
2,30 Panorama.
2,45 Plaza de España.
3,00: Telediario.
3,25: Cotizaciones de Bolsa.
3,30: Las aficiones.
3,45: La aventura de la música
4,00: Final del programa de sobremesa

PROGRAMA DE NOCHE

7,45: Carta de ajuste.
8,00: Presentación.
8,02: No se quede sin saberlo
8,30: Sospecha (espacio dramático policíaco «No hay corona para Clive)
9,25: El tiempo.
9,30: Telediario.
9,45: Foro TV (Comentarios y discusiones sobre la actualidad).
10,30 Ajedrez fatal.
11,35: Telediario.
11,50: Estrella, en 625 líneas. (Joaquín Soler Serrano presenta a una estrella de la canción. Hoy: «Las Hermanas Serrano».
12,00: Versos a medianoche. Momento musical. Meditación.
12,15: Cierre.

Información nacional

(Viene de primera página)

APERTURA DE MINAS

León.— Se ha levantado la orden de cierre gubernativo que pesaba sobre el coto Wagner de San Miguel de las Dueñas, y los lavaderos y fábrica de briquetas, pertenecientes a la minero-siderúrgica de Ponferrada, ante la normalización total del trabajo.

En Combustibles Fabero, de Fabero, se mantiene la falta de rendimiento en el trabajo. Se ha iniciado la intervención de las delegaciones de Trabajo y Sindicatos para conocer y concretar las causas que determinan esta actitud. La plantilla de esta empresa es de 384 trabajadores; de ellos 70 pretenden que se realice una revisión de destajos.

En el resto de la provincia, la situación laboral minera no ofrece variación.—Cifra.

EN ASTURIAS

Oviedo.— Después de la admisión de trabajadores en las minas clausuradas recientemente, hoy, lunes, la situación del conflicto laboral minero de Asturias es la siguiente:

De las explotaciones abiertas en Agosto están ya normalizadas Llascaras, Cementos Fradera, Respinero y Hullesa, en Teverga.

Ha aumentado sensiblemente el número de trabajadores en los pozos Entrego, Sorriego y Oscura de Nespral y Compañía, Coto Musel, Mosquitera y Pumarabule.

Por lo que toca a las abiertas el lunes, 2 de Septiembre, se encuentran normalizadas El Viso y Carbones de Langreo. Y en incremento de trabajo el pozo Fondon, y, en menor grado, San Mamés.

Finalmente, hoy lunes, han iniciado sus actividades con porcentaje vario de productores, Minas de la Camocha, y, dentro de la cuenca del Nalón, Barredo, Sotón, Carbones Asturianos, mina María Luisa, El Venturu y Santa Bárbara.—Cifra.

Necrópolis prehistórica

Ha sido descubierta en Ubeda

Ubeda.—Al realizar obras en la llamada "cárcel del Arzobispo", monumento arquitectónico-artístico, ha sido descubierta una necrópolis prehistórica. Las sepulturas tienen todas la misma forma y en el interior de ellas, junto con restos humanos, han sido halladas vasijas, piezas de cerámica, arcos, flechas, hachas de piedra y otros objetos. En una de las tumbas había junto al esqueleto de un hombre el de un perro.

Reclutaba "extras"

Pero era para sacarles dinero

León. — Funcionarios de la Policía han detenido a Pío Mangas Casado, de 29 años, vecino de Valladolid, que se dedicaba a estafar a jóvenes a los que reclutaba para "extras" de una supuesta película que decía se iba a rodar sobre el antiguo Reino de León. Les invitaba a hacerse fotografías de carnet y para ello se había puesto de acuerdo con dos fotógrafos para la realización de las mismas mediante el pago de 65 pesetas, la mitad de las cuales quedaban a favor del estafador, como comisión.

Comercial Velo-Moto
Iberia
RADIO TELEVISION

Anuncios oficiales

Ayuntamiento de Burgos

Hasta las doce horas del próximo día 16 de los corrientes se admitirán en el Negociado de Subastas de la Secretaría General, las proposiciones para optar al Concurso-Subasta de las obras de construcción de un nuevo Mercado de Abastos en la zona Norte de la ciudad.

Las condiciones y demás antecedentes de la licitación se hallan de manifiesto en indicada dependencia, donde pueden ser examinadas durante las horas de oficina de los días hábiles.

Burgos, 9 de Septiembre de 1963.

El Alcalde
Honorato MARTIN-COBOS

RED NACIONAL DE LOS FERROCARRILES ESPANOLES

AVISO AL PUBLICO

Esta Red Nacional, en cumplimiento de las instrucciones vigentes sobre el particular, tiene el honor de poner en conocimiento del público que, a partir del 15 de Septiembre próximo, será suprimida la guardería del paso a nivel que se detalla en el cuadro siguiente, el cual está dotado de las señales reglamentarias.

Situación kilométrica	Denominación de la servidumbre	Término municipal	PROVINCIA
	LINEA DE MADRID A IRUN		
460 / 831	Camino de Bayas a la carretera general	Miranda de Ebro	Burgos

Madrid, 18 Agosto 1963

A. López Gómez
GARGANTA - NARIZ Y OIDOS
Consulta de 11 a 2 y de 4 a 6
Espolón núm. 28. Teléfono 3577

S. Iñigo
Médico-oculista
Laín Calvo, 17, 1.º Telf. 1311
Consulta de 11 a 2 y de 5 a 7

María Teresa Rica Rica
PROFESORA EN PARTOS
Molinillo, 15 — Teléfono 4771

L. Escribano Gonzalo
CIRUGIA GENERAL
HUESOS Y
ARTICULACIONES
Miranda, 3, 1.º, izqda. Telf. 4093

J. M. Francés
MEDICINA INTERNA
RAYOS X
Consulta de 10 a 1 y de 3 a 5
Plaza de Vega, 36 - Telf. 5446

Dr. Bañuelos
OCULISTA
Plaza Mayor, 2. Tel. 1066

José M. de Sebastián
MEDICO
ANALISIS CLINICOS
TRANSFUSIONES
Vitoria, 19, 2.º — Teléfono 2789

José María Rodríguez Orive
ODONTOLOGO
Avda. Cid, 10 (Edificio Feygón)

Dr. RENEDO
Cirugía - Vías urinarias
Concepción, 15, 3.º
De 11 a 1

Doctor Garzón
PARTOS Y ENFERMEDADES DE LA MUJER. ESTERILIDAD
Pl. Rey San Fernando, 3, 2.º
Teléfono, 1657

F. Ruiz Valverde
APARATO DIGESTIVO
RAYOS X
General Mola, 12, 2.º derecha
Teléfono 4555

C. Rodríguez Sáez
Oculista
Consulta: de 11 a 2 y de 5 a 7
Plaza Alonso Martínez, 7, 5.º

José Muñoz Avila
RIÑON, PIEL Y
VIAS URINARIAS
A. Bonifaz, 12, 1.º - Téif. 1539

Colman Casasnovas
PARTOS CIRUGIA DE LA
MUJER - ONDA CORTA
Consulta de 11 a 1 y de 4 a 7

M. Rodríguez García
ESPECIALISTA DE NIÑOS
RAYOS X
Consulta de 12 a 2 y de 4 a 6
San Pablo, 5, 1.º - Teléfono 6627

Luisa Eraña Sáiz
MEDICO ANALISTA
Sanz Pastor, 4. Telf. 2343

V. Ojeda Carcedo
APARATO DIGESTIVO
Y NUTRICION
Análisis Clínicos. — Rayos X
Metabolimetría
Consulta de 10 a 1 y de 4 a 6
Vitoria, 20, 1.º — Teléfono 3667

A. Gómez López
Del Hospital Militar
CORAZON - PULMON
San Cosme, 2. — Tel. 5590

J. GUTIERREZ MANZANEDO
GARGANTA, NARIZ y OIDOS
Miranda, 3, 2.º — Teléf. 4975

M. A. Ruiz de Temiño
DENTISTA
San Juan, 3, 2.º — Teléfono 4370

José Carazo
PARTOS Y ENFERMEDADES
DE LA MUJER
Del Hospital de Barrantes
y Cruz Roja
Vitoria, 31, 3.º — Teléfono 3591

GUIA FACULTATIVA

IZAMI
CRISTALES COLOR GRADUADOS
UNILUX INTERCTO

M.E.C.D. 2017

SIETE PERSONAJES ENTRE LA HISTORIA Y LA FABULA

Capítulo VII y último

Alexander Selkirk, el auténtico "Robinson Crusoe"

- Iba para zapatero, pero se lanzó a navegar siguiendo su vocación marinera
- Cuatro años y cuatro meses solitario en la isla de Juan Fernández
- Cuando lo rescataron era un hombre semisalvaje, que tardó quince días en volver a hablar

Por Vicente FIERRO

TODOS, en los años adolescentes, lo conocimos a través de la fábula. Y sin embargo, Robison Crusoe existió en la realidad, tiene un antecedente humano auténtico cuyas andanzas inspiraron a Daniel Defoe su famosa novela.

El verdadero Robinson Crusoe se llamó Alexander Selkirk, y sus aventuras son casi tan sorprendentes e inverosímiles como las que el escritor cuenta en su relato. Nació en Largo (Condado de Fyfe, Escocia), en el año de 1676.

IBA PARA ZAPATERO

Era hijo de un zapatero, en una familia en que este oficio era tradicional y pasaba de padres a hijos.

Ya de pequeño, Alexander se mostró díscolo y atrevido, con una personalidad fuertemente acusada e independiente, incapaz de someterse a deseos e imposiciones en desacuerdo con sus propias ideas. Y pronto Alexander Selkirk tuvo ideas propias. Tanto como amigo de pelea y de la vida en libertad, era inteligente y despierto, con iniciativas poco comunes en un niño de diez años.

Su infancia, fue, gracias a este temperamento anárquico y quizás un poco desequilibrado, muy difícil, fluctuante entre el hogar del zapatero y la taberna de los marineros. Allí, la vida recta, vegetativa, sin acontecimientos, de una familia burguesa y honrada; aquí, los relatos de proezas marinas, de exploraciones sin cuento, de tierras lejanas, de aventuras fabulosas, contadas por viejos lobos de mar, curtidos por todos los soles, entre bocanadas de humo de vetustas pipas y grandes tragos de ron.

Alexander Selkirk estaba aquí, él soñaba con todo ésto. Quería también correr aventuras, irse por esos mares de Dios a conocer el Mundo, a ver nuevas cosas, nuevos horizontes, nuevos hombres. Su espíritu osado se asfixiaba en el es- y espantosa, de la que sólo Selkirk y muy pocos compañeros más salvaron la vida. El, que siempre fue un hombre afortunado, sólo recibió leves heridas. Fueron vendidos, según costumbre de los piratas de aquellos mares, a un bucanero de la isla de la Tortuga, a 85 kilómetros de la costa septentrional de Venezuela:

Un gran negocio de los bucaneros era la venta de pieles. Durante tres años, Selkirk estuvo cazando toros salvajes, cuyas pieles eran particularmente preciadas. Al cabo de ese tiempo fue liberado, convirtiéndose él en bucanero y cazando por su cuenta. Se enfrenta a las bestias con arma blanca, por dos razones: para economizar pólvora y para no agujerear las pieles de los animales, que quedarían despreciadas. En estos encuentros con los toros salvajes lo arriesga todo cada vez, y adquiere una destreza que después le sería altamente provechosa para lograr su sustento en una istrecho ambiente de la aldea, siempre con los mismos límites y las mismas gentes.

Y desde luego no estaba dispuesto a resignarse con su suerte. Era de la estirpe de hombres que crean su propio destino, no de los que esperan buenamente a ver qué pasa. Pero cuando llegó el momento de plantearle a su madre la cuestión de que quería ser marinero, la cosa no fue sencilla.

Sólo el enunciado de aquel deseo le pareció al zapatero una blasfemia inaudita, inconcebible, y no necesitó mucho tiempo para senterciar:

—Nunca hubo piratas en la familia. Serás zapatero.

Para él no había siquiera problema: su padre había sido zapatero, él era zapatero, su hijo sería zapatero.

Asunto decidido.

PERO SIGUIO SU VOCACION

Hubo de conformarse, por el momento, con seguir sus estudios en la escuela. También se ha dicho que fue uno de los mejores alumnos de la Universidad de San Andrés, donde hizo gala asimismo de enorme inteligencia, a la par que de su espíritu indómito y rebelde.

Pero eso es poco probable, porque ya a los dieciocho años se lanza a los mares siguiendo los impulsos de su santa voluntad. Es entonces un buen mozo, arrogante y bien parecido, audaz, pendenciero y borracho empedernido.

Una noche no volvió a su casa. Esto no preocupó grandemente al zapatero, porque conocía el carácter de su hijo y no era caso infrecuente. Así que la familia se fue a la cama tranquilamente. Pero ni en el día ni en la noche siguientes fue, ni en todos los que siguieron.

Alexander Selkirk tardaría años en volver. Había embarcado por fin y marchado a la búsqueda de sus sueños, había roto las cadenas, de una vez para siempre, con los ojos puestos en todas las rutas de las estrellas.

VENDIDO A LOS BUCANEROS

Navegando hacia Jamaica, entre Cuba y Santo Domingo fueron abordados por los piratas.

Fue una matanza sistemática la desierta.

SU CABEZA A PRECIO POR LOS ESPAÑOLES

Pero él no era un hombre de tierra adentro. Su elemento, su espacio vital era el mar. Casi enfermo de añoranza vuelve a él y se hace filibustero.

Lo snavíos españoles que Los navíos españoles que de tesoros y especias son el blanco de todas las correrías piráticas de la época. Selkirk demostró una vez más su audacia y su inteligencia y se hizo famoso como pirata. Hasta tal punto fueron importantes sus depredaciones que las autoridades españolas pusieron precio a su cabeza.

Después lo encontramos a bordo de «Les Cinq Ports», galera del famoso pirata William Dampier, con quien recorre los mares del Sur en contínuas fechorías. Alexander Selkirk es jefe de navegación o contramaestre, esto es, uno de los principales hombres de la tripulación.

Pero sobre él está el teniente Stradding, y ambos, de caracteres completamente opuestos, chocan frecuentemente. Este sería el origen de la gran aventura que haría famoso a Selkirk.

SOLITARIO DE LA ISLA DE JUAN FERNANDEZ

A unos seiscientos kilómetros de la costa occidental de Chile, y fuera de todas las rutas de navegación frecuentadas en aquellos tiempos, se halla un grupo de tres islas que llevan el nombre de Juan Fernández, piloto español que las descubrió en 1574. Reciben el nombre de Más a Tierra, Más a Fuera y Santa Clara. La primera de ellas, la más grande, es la que se llama también indistintamente de Juan Fernández y sirvió de refugio a Alexander Selkirk durante los cuatro años y cuatro meses que vivió allí solitario, lejos de la compañía de cualquier otro ser humano.

Las versiones acerca de cómo llegó Selkirk allí son diversas, pero todas vienen a coincidir en que la tirantez entre él y Stradding lleg óa un punto insostenible y nuestro hombre solicitó, voluntariamente, que lo dejaran en la isla, donde tal vez hubiera estado en algunas de sus correrías anteriores. Lo cierto es que el día 27 de Octubre de 1704 Selkirk era abandonado en la isla de Más a Tierra o de Juan Fernández provisto únicamente de dos fusiles, un cuchillo, una marmita de hierro, una biblia y algunos instrumentos de navegación de su propiedad. El solo, único ser humano en medio del inmenso océano en seiscientos kilómetros a la redonda, con todos los elementos hostiles.

Sin embargo, a pesar de tenerlo todo en contra, Alexander Selkirk no se arredró y decidió vivir. Una vez más su enorme capacidad de iniciativa sería vital para él.

PERDIO CASI LA APARIENCIA HUMANA

Al principio leía la Biblia, pero poco a poco fue perdiendo casi hasta la apariencia humana. Para sobrevivir tenía que recurrir a todas las astucias animales de un hombre prehistórico, pescando y cazando a mano limpia, porque la pólvora pronto se agotó. El capitán Woode Rogers, que mandaba el navío que lo sacó de allí; cuenta así el general de vida que hacía:

«Podía haber cogido más pescado del que necesitaba para alimentarse, pero la falta de sal lo estropeaba. La carne de las cabras de Juan Fernández le parecía mejor que la de las cabras de Europa, y daba, por lo visto, un excelente caldo. Afirma que durante su estancia mató unas quinientas cabras y que había capturado unas quinientas más que volvía a soltar después de haberlas señalado las orejas.

«Cuando se le agotó la provisión de pólvora, las cogía corriendo tras ellas. Su forma de vivir y el ejercicio diario le habían dado tanta agilidad que resultó maravilloso verle correr a través de los bosques, saltando de un peñasco a otro persiguiendo las cabras a petición nuestra.

«Al cabo de unos meses, la carne le pareció mejor que al principio al no disponer de pan ni de sal».

«DEFOE HA HECHO TRAMPA»

«Pronto se le rompieron los zapatos —continúa el capitán Rogers— y la ropa, pero las plantas de sus pies se endurecieron de tal forma que pudo andar sobre las piedras sin sentir el menor dolor; luego, le costó trabajo volver a calzar zapatos. En los primeros años de su estancia allí pasó muchos apuros con los gatos y los ratones, animales que se habían multiplicado prodigiosamente. Mientras dormía, las ratas se le acercaban para morderle los pies y devorar su ropa. Para desembarazarse de ellas domesticó unos gatos dándoles carne; no tardaron mucho en familiarizar con él; a centenares acudían a su alrededor. En poco tiempo le libraron de las ratas, sus peores enemigos.

Vemos, pues, un hombre prácticamente en completo estado de naturaleza, que viste pieles de animales y come la carne de éstos, los pescados que puede coger del mar y los frutos silvestres. Ha de recurrir a toda suerte de artimañas y astucias todos los ardides que su mente puede imaginar. Los trabajos que Daniel Defoe atribuye a su héroe en «Robinsón Crusoe» no son todos, ciertamente, invención del novelista. Sin embargo, aún se quedó corto. Alexander Selkirk, al leer la novela, exclamó:

—Defoe ha hecho trampa. Yo disponía de bastantes menos utensilios que Robinsón Crusoe.

EL RESCATE

Un día de 1709, el 1 de Febrero, el «Duc», procedente de Bristol, fondeó en la bahía de Más a Tierra. Lo mandaba el capitán Woode Rogers.

Apairados allí, no hubo ningún acontecimiento hasta la noche, cuando algunos hombres vieron fuego en la isla. Como sabían que estaba desierta a todos sorprendió aquello, temiendo quizás que hubiera sido tomada por los piratas y que éstos les hicieran objeto de algún asalto. Un reconocimiento más detenido en torno a la costa les dio la certeza de que en las proximidades no había ningún navío.

A la mañana siguiente Rogers envió una canoa a la isla, tripulada por varios hombres. Al principio apenas entrevieron un bípedo monstruoso de forma parecida a la humana, que subía a los árboles como un mono y corría, huyendo, de roca en roca como una cabra salvaje. Les fue difícil apresarlo. der Selkirk pudo ver ser vuel- Cuando le lograron y le condujeron al navío, el capitán Rogers se encontró ante un ser humano, peludo como cualquier animal, vestido de pieles y que había perdido la facultad de hablar.

Sólo al cabo de quince días de extremos cuidados Alexanto a un modo de vida civilizado y recobró el uso del lenguaje. Cuando llegaron a Londres, el 14 de Octubre de 1711, era segundo de la tripulación, ésto es, el experto marino de siempre. Su odisea de cuatro años y cuatro meses solitario en una isla y sobreviviendo por propios medios asombró a todos cuantos le conocieron.

INCIERTO FIN

Desconocemos prácticamente la suerte que posteriormente corrió el audaz marino. Se dá como año de su muerte el de 1721, es decir, cuando aún era joven, pues tendría cuarenta y cinco años.

¿Qué fue de él desde 1711, en que regresó de la isla de Juan Fernández a bordo del «Duc», hasta que murió? Mientras unos lo presentan como teniente de la Armada inglesa, otros nos hablan de un ser extraño y sombrío, perennemente embriagado en la taberna del «Lion d'Or». Cuál fuera la verdad, es un enigma.

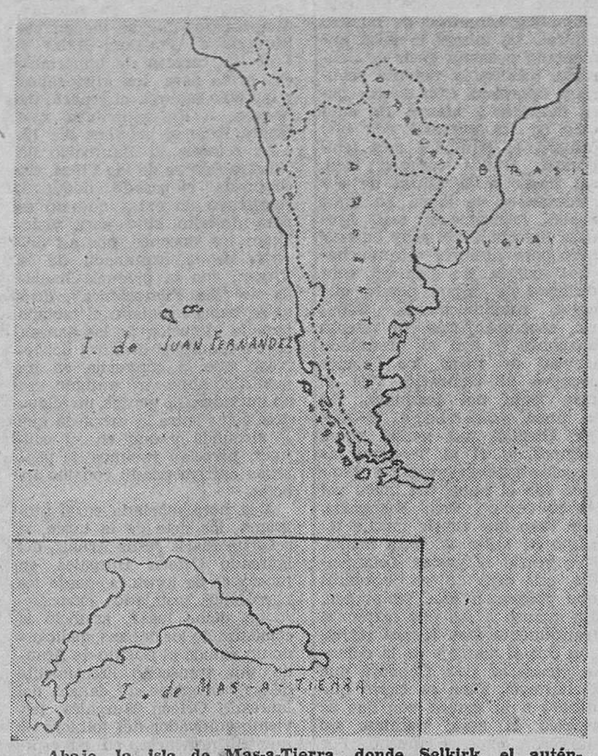

Abajo, la isla de Mas-a-Tierra, donde Selkirk, el auténtico «Robinson Crusoe» vivió solitario durante cuatro años y cuatro meses. Arriba, las islas de Juan Fernández, frente a las costas de Chile.—(Foto FIEL)

MADRID, «FLOR DE TE»

Nadie sabe ni cual es su nombre ni quién la creó

Hay quien atribuye a la capital de España origen fenicio por figurar un dragón o escorpión en su escudo

Por Luis CAVANILLAS AVILA

SI dudosa es en sí la heráldica de Madrid, nada tiene de particular el desconocimiento de su fundación, cuando tampoco se conoce exactamente el año de la traslación de su corte y capitalidad a las Españas. Madoz, atendiendo —dice— a los manuscritos del archivo de la Villa, determina haber sido en el año 1560; León Pinelo, en el 1561 (con éste estamos); Quintana, en el 1563, y, por último, Sopuerta, en 1565.

No muy afianzada, como se ve, Felipe III tercero estableció la corte el año 1601 en Valladolid, para restituirla a los cinco años después a Madrid (1606). No obstante parecernos estar en lo cierto con lo del "uno" (1561), historiadores desde Toledo, aseguran su traslado en el "60", pero este debió ser solamente nominal, pues por aquello de "las obras del Palacio van despacio", no se habían concluído éstas en aquel año; luego aparece en el siguiente de 1561 un dato muy interesante, cuales son unas suntuosas fiestas, ¿con tal motivo?, y las varias cartas que Felipe II escribe desde Toledo a Luis de Vega, pues en una de ellas —Mayo de 1561— "que había determinado ir a Madrid con su casa y corte", por lo que le apremia en la terminación de las obras del "Alcázar" madrileño, lo que prueba categóricamente la opinión de Pinelo.

"MADRID, CASTILLO FAMOSO..."

No muy bien determinado el año del traslado, nos encontramos con otra polémica sobre las obras de modificación del "Alcázar" o "castillo" (famoso) en lo que en la actualidad es el denominado Palacio Real. En esta ocasión de fechas coinciden ahora Pinelo y Quintana, pues éstos dicen que en el año 1389, el Rey de Armenia, León V, como "señor de Madrid" reedificó las torres del deteriorado Alcázar, el cual y al parecer, Enrique III, le dió forma de palacio por el año 1405; en tal palacio y no "castillo", agregó a su fama bien ganada el ser depósito de los tesoros que hizo restituir a los grandes, levantando, "de buena estofa", nuevas torres.

Esta torre de la iglesia madrileña de San Pedro, data del tiempo de los moros. Es el monumento más antiguo de la capital de España. Pero la antigüedad de la Villa y Corte acaso se remonte al tiempo de los fenicios, según opinan alguno seruditos.—(Foto CIFRA)

En el 1543 y en ocasión de renovar la capilla del Palacio, se halló en un arca un pergamino expresando la fecha y por quién se consagrase la citada capilla, que fue reinando don Juan II, el 1 de Enero de 1434; por don Gonzalo de Celada, a la sazón obispo de Calcedonia. En el terremoto habido en 1466, el real Alcázar madrileño, quedó arruinado en parte, siendo reparado por Enrique IV, que lo mejoró notablemente.

Con tantas reparaciones y modificaciones, el "Castillo famoso de Madrid", situado entre precipicios y desniveles, fortificado con torreones y cubos, se convirtió en una fortaleza imponente, como se deduce de la resistencia que se hizo a las tropas de Isabel la Católica por los partidarios de "la Beltraneja", que defendieron el "castillo" con "cuatrocientos hombres valerosos", bien provistos de armas y bastimentos, no obstante fue entregado después de dos meses de asedio, a la Reina doña Isabel, y así sigue la interesante historia acumulando hechos al famoso castillo de Madrid, hasta que Carlos V determinó reedificar y ampliar el Alcázar, que según la historia cuenta, fue "obra de los moros", según unos; otros aseguran de Alfonso VI, y los más, de "incierta fecha", aún cuando Llaguno determina ser fundación del reinado de don Pedro, que por los datos y cúmulo de citas aduce el señor Llaguno, son más que suficientes para así asegurarlo.

LO DEL "OSO Y EL MADROÑO" O LO DEL "ELEFANTE"...

Conocido y bien sabido es el origen del escudo heráldico de Madrid, villa del oso y del madroño, pues fauna y flora coinciden en esta bendita tierra, cultivada por su santo patrón san Isidro el Labrador, situada a la margen izquierda del llamado "aprendiz de río", el Manzanares, aún no siendo tierra de "manzanos", en época en que los "osos" y los "madroños" poblaban el centro geográfico de España. Tal vez, si los restos de ese elefante prehistórico aparecido hace unos años lo hubiese sido antes, los "reyes de armas" hubiesen adoptado ese símbolo en vez del otro.

El libro de monterías de Alfonso XI y lo que describe Fernández de Oviedo, más el proverbio que dice "Madrid la osárea, cercada de fuego, armada sobre agua", frondosos bosques, montes poblados de arbustos como el madroño; de criar mucha caza de conejos, liebres, perdices, diferentes aves, como así también "ciervos", gamos, corzos, jabalíes y osos". Pero nos encontramos que por el dragón esculpido en Puerta Cerrada, en el antiguo escudo de armas de Madrid, apareciese tal figura por lo que también se le da a Madrid una antigüedad anterior a la dominación roman pues por dragón o escorpión quisieron buscar "tres pies al gato" suponiéndole de origen fenicio. ¿Por qué no haber adoptado en el escudo el "castillo famoso...?

¿GATOS LOS MADRILEÑOS?

No por esas "cabezas de gatos", como se llamaba al empedrado que aún alcanzamos a conecer en el pavimento típico de Madrid, sino por el origen del nombre y la dudosa antigüedad del poblado; de tanta "Mantua", "Magaritum", "Miacun", miau y maragato, este será el origen de los gatos...

Efectivamente que esta "Flor de té" de Madrid no hay quien la averigüe, ni su nombre ni la fundación: Vestigios romanos de ciertas inscripciones aparecidas, como es esta: "P. M. N. L. O. —XXIIII— S. T. T. L." (A Publio Maulio, muerto en edad de 24 años, séate la tierra leve), en la antigua Puerta de Guadalajara, en un sepulcro, así la afirman; después pasamos al nombre de "Mantua" (Viseria Olim) Madrid, pues esto se lee en unas notas puestas al texto de Ptolomeo por un autor desconocido, en la edición que se hizo de este geógrafo el año 1491 en Ulma, con afirmaciones y negaciones como en la Parrala, que dieron en consecuencia que el tal nombre le pertenecía a Villamanta, "en contestación a la circular de Felipe II en el año de 1570, dijo: que el maestro Esquivel deconoció sus antigüedades y piedras con letreros, y expresó, fundado en el estralabio, que esta población era la verdadera Mantua carpetanorum, e que la tenía usurpado el nombre la villa de Madrid".

Kennedy ha separado de Portugal a un embajador favorable a las tesis portuguesas

Mister Charles Elbrick lloró al abandonar Lisboa

LISBOA

(Crónica especial para agencia "Fiel", por Luis de QUADROS). — Las relaciones diplomáticas entre Portugal y los Estados Unidos de América han alcanzado un grado de máxima tensión, por razones suficientemente conocidas.

Recientemente, y para intentar convencer a los portugueses de que están equivocados y que deben someterse a los planes de la ONU, ha venido por dos veces a esta ciudad el señor George Ball, gran amigo de la "eminencia gris" de la Casa Blanca, Adlai Stevenson, en su calidad de representante del señor Kennedy.

A las entrevistas que el subsecretario de Estado norteamericano tuvo en Lisboa con los miembros del Gobierno portugues, al menos en la primera etapa, asistió siempre el embajador Charles Burk Elbrick, en su calidad de jefe de la misión diplomática de su país en Portugal, no obstante haber sido ya anunciada su sustitución por un almirante norteamericano.

Como es sabido, el enviado especial de Kennedy sufrió en Lisboa tal vez la mayor derrota de su ya larga carrera de hábil negociador político, pues no logró apartar un milímetro al Gobierno portugués de su posición en relación a Africa, permaneciendo la cuestión de la utilización de las bases de las Azores en el mismísimo "punto muerto" en que ya se encontraba.

La figura del embajador Elbrick, que durante cinco años sirvió brillantemente a su país en Lisboa, se hizo muy simpática a los portugueses, habiendo hecho aquí muchas amistades y acabando por comprender, en todo su alto significado, el valor de los conceptos políticos lusitanos, aceptados plenamente como las más humanas, la manera de estar en Africa y en todos los continentes de la población portuguesa. El señor Elbrick se lusitanizó y, sin traicionar a su Gobierno, pasó a sentir en portugués.

Mientras tanto, lógicamente, entre el señor Elbrick y Washington surgió un desfasamiento, un criterio diferente en relación a Portugal y a todo cuanto él significa en el mundo. Así, según la opinión generalizada en Lisboa, esto fue lo que motivó su apartamiento de la capital portuguesa para sustituirlo por un elemento militar, sin duda más duro, para imponerse a este pueblo pobre, pero altivo, que no tolera intromisiones en su destino histórico de cualquier potencia, por muy fuertes que sean. Tal sustitución significará, sin duda, un endurecimiento de posiciones, y el señor embajador Elbrick lo ha comprendido mejor que nadie.

El señor embajador Charles Burk Elbrick, a quien el Gobierno portugués prestó los debidos homenajes y a quien sus numerosos amigos dispensaron las mayores pruebas de estimación, tuvo, en el aeropuerto de Portela, antes de embarcar en el avión que, definitivamente, iba a apartarlo de Portugal, una gran manifestación de afecto, estando presentes altas personalidades de todos los sectores. Y... el señor Elbrich, al decir su último adiós sintió tan profunda emoción que no logró contener las lágrimas.

La Reina Federica de Grecia trabaja en sus memorias

Lo hace para responder a los numerosos ataques de los que es objeto desde hace algunos años

PARIS

Casi todos los ex-soberanos —y sus esposas— desde el Duque de Windsor a Peraldine de Albania, desde Alejandra de Yugoslavia a Soraya, han publicado sus memorias. Es rarísimo, por el contrario, que un monarca "en ejercicio", o su mujer, se pongan a contar su vida, que se "desnude", en cierto modo ante sus súbditos. El Sha del Irán fue una de las raras excepciones de esta regla. Federica de Grecia será la otra. En efecto, está a punto de lanzar al público la historia de su vida, en colaboración (es más prudente) con una célebre especialista americana del género, Fleur Gowles.

Cuando un personaje cuyas memorias no van a aportar una importante contribución a la Historia (como ha sido el caso de Churchill, De Gaulle, Eisenhower, etc.) decide escribirlas de todos modos, lo hace generalmente, ya sea por justificarse, o por ganar dinero. Es de suponer que en el caso de Federica de Grecia existen dos motivos.

Es notorio que ama el dinero y afirma no haber tenido nunca bastante. Sin duda su libro le será bien pagado, las sumas (importantes) que aportará no serán ciertamente desdeñadas por la soberana, quien tendrá el "gesto" de dejar una parte en provecho de una de las obras de beneficiencia de las que se ocupa, según se afirma en los medios próximos a la Corte de Atenas.

Pero existe, sobre todo, el elemento de justificación que tiene un importante papel en la decisión de Federica. Son conocidos de todos los ataques de los que viene siendo objeto, desde hace años y a los cuales tendrá, por fin, ocasión de responder: su conducta poco filial hacia su madre, hija única y descendiente único del Kaiser; sus derechos desconsiderados, sus cruceros, la contribución excesiva que pidió al Parlamento griego con motivo del matrimonio de su hija Sofía y que volverá a pedir para casar a su hijo Constantino; sus pretendidas inmiscusiones en la política interior helénica, etc.

RESERVADA ACOGIDA

Federica se propone responder a todas las acusaciones yendo de un extremo a otro, "no culpable". No. No despojó a su madre, no derrochó el dinero de los contribuyentes (sino, por el contrario, las fiestas que da, el lujo de que se rodea, han servido para la propaganda, e incluso para el turismo y el comercio griegos). Desde 1947, desde que Pablo I sucedió a su hermano Jorge II, Federica se ha sacrificado enteramente a su patria de adopción, consagrándole, incluso, una parte de su fortuna personal. En cuanto a mezclarse en la política, siente horror hacia ella y vive únicamente para su marido, sus hijos y sus obras sociales. ¿Convencerá a sus súbditos, a sus reputados enemigos actualmente bastante mal dispuestos hacia ella? No es probable. Los ecos preliminares no son, desde ahora, particularmente favorables. Muchos griegos (periodistas, políticos, sindicalistas, etc.) hacen señalar que ni la Reina de Inglaterra o la de Bélgica pensarían en nir ún momento escribir sus memorias y que las de Federica no tendrán ningún éxito.

ARIETTE CABALL

VENDO
70 ovejas
lanar de todas edades. Razón: Santa Lucía, 45, 1.º, derecha.

SAN ROQUE QUINADO
Gran reconstituyente

DOS NUEVAS CARRERAS PARA LA MUJER
Escuela de Artes Decorativas
Heroes del 10 de Agosto, 5
MADRID
Licenciaturas en
DECORACION DE INTERIORES y ESCENOGRAFIA Y ESCAPARATISMO
—o—
Solicite informes, sin compromiso a Secretaría.

AVISO
Vista a medida con economía. CORTE TRAJE, 399 pesetas. CORTE, CON FORRS, 599 pesetas. En gris, marrón y azul para caballero, señora y niño. Supercalidad de fábrica. Reunidos. Apartado 692 Barcelona. (Envíos correo, reembolso).

M.E.C.D. 2017

MIRANDA DE EBRO

Comienzan las fiestas patronales

El pasado domingo, a las doce y media de la mañana, tuvo lugar la solemne bendición e inauguración de los locales de la nueva sociedad mirandesa "Peña Recreativa El Cid.

Al acto asistieron nuestras primeras autoridades, Prensa, Radio y numerosos invitados, así como los presidentes de las distintas sociedades locales. Presidió el acto el Ilmo. Sr. Alcalde de la ciudad don José María Aragüés.

Bendijo los nuevos locales, el Rvdo. D. Rafael Díez y Díez coadjutor de la parroquia de Santa María, quien a continuación dirigió unas palabras a los asistentes, exhortándoles a que el nuevo centro recreativo cumpla con los fines para el que ha sido creado y que sirva para que todos los socios creen un ambiente de confraternidad y acercamiento a Dios.

A continuación el presidente de la nueva sociedad don Francisco Salas pronunció unas palabras de agradecimiento a todos los presentes ofreciendo la sociedad para todo cuanto sea necesario y que dependa de ellos.

Las nuevas instalaciones inauguradas, situadas en la planta baja de la casa núm. 18 de la calle Alfonso VI, reune todas las comodidades modernas, amplias y amuebladas y decoradas con sumo gusto, contando también con un bonito salón de lectura. Todo ello hace que la Peña el Cid, sea un lugar magnífico para el esparcimiento de sus socios y digno de nuestro moderno Miranda.

Seguidamente, después de la ceremonia de bendición fue servido un vino de honor a todos los invitados.

TODO A PUNTO

Hoy comenzarán nuestras fiestas patronales. Todo está a punto para celebrarlas con el debido esplendor. El programa no puede ser más atractivo, con la única falta de la fiesta brava. Miranda está de punta en blanco, como se suele decir. Cuantos nos visiten se llevarán una agradable impresión de esta ciudad burgalesa, moderna y trabajadora, que como siempre acoge a todos con los brazos abiertos, ofreciéndoles cuanto es y cuanto tiene. El tiempo, después de unos días fríos y oscuros se muestra magnánimo y el sol luce con fuerza, por lo que de continuar la bonanza, todos los festejos resultarán más brillantes. Que así sea.

MIRANDES Y SANTURCE EMPATARON A UN TANTO

La fama de buen conjunto de que venía precedido el Santurce, tuvo justificación plena el pasado domingo en Anduva. Y si bien solamente logró un empate, por merecimientos debió de conseguir la victoria.

Las alineaciones iniciales son las siguientes:

Santurce. — Castillo; Letamendia, Orive, Poli; Carlos, Guti; Escobar, Tonchu, Fede Bilbao, Pinto y Marcaida.

Mirandés. — Sebitas; Núñez, Aldareguía, Jáuregui; Arenaza, Sabas; Cendoya, Echeandía, Letamendia, Uncilla y Gallastegui.

El primer tiempo finalizó con empate a cero, después de cuarenta y cinco minutos de buen juego, rápido y de mucha codicia, con dominio alterno, algo más pronunciado por parte del Santurce, que se anticipa en las jugadas y realiza contraataques de mucho peligro, que la zaga mirandesa corta bien. Sebitas tiene unas cuantas salidas desafortunadas, que pudieron ser goles, como en una ocasión en que su despeje de puño va a parar a los pies de un contrario que chuta de cerca con fuerza y raso, a portero batido, pero allí, en la misma línea de gol estaba Jáuregui que despeja el balón. Uncilla realiza dos buenas jugadas y tira a gol muy bien luciéndose Castillo en dos buenas paradas. El juego es entretenido por la movilidad de las jugadas. Notamos mayor compenetración y más control del balón por parte de los santurzanos, mientras que el Mirandés juega a ráfagas, sin línea media y con el ataque desarticulado por esta causa. Aun así nos gusta mucho más que en el encuentro anterior, sobre todo por la firmeza de la zaga.

En la segunda parte el Santurce, introduce varios cambios en la alineación, que es la siguiente: Carmelo; Torrones, Goicoechea, Poli; Carlos, Guti; Negro, Tonchu, Valles, Pinto y Vitines.

Los locales salen con la misma formación a excepción de Abecia que suple a Sabas en la línea media.

Mejora bastante el Mirandés en esta segunda parte, pero el Santurce sigue siendo más combativo y rápido. Hay momentos en que realizan jugadas de verdadera calidad. Teniéndose que emplear a fondo la defensa y portero mirandeses. Sebitas habría de demostrar en varias intervenciones la mucha clase que tiene, realizando dos paradas colosales y un despeje fenomenal. En plena euforia del Santurce Núñez demasiado confiado se entretiene con el balón frente a su marco y Negro, aprovecha para hacerse con el balón y batir a Sebitas cuando van transcurridos once minutos de esta segunda parte.

El Mirandés va mejorando en su juego y pasa a dominar claramente, siendo ahora el Santurce el que pasa por varios apuros, que su recia defensa despeja con contundencia. De nuevo es Uncilla el que crea los mayores peligros, pero no logran igualar el tanteo hasta dos minutos antes del final, siendo precisamente Uncilla el que de forma habilidosa lleva el balón a las mallas, anticipándose a la acción del portero contrario. Es el empate y poco después termina el encuentro con este resultado.

COMENTARIO

Como ya dejamos dicho, el Santurce, demostró cuanto bueno de él se había dicho. Después de verle jugar en Anduva podemos decir que cuentan con un conjunto bien preparado, con fútbol típicamente norteño y con jugadores que tiene mucho juego en sus botas. Será de los conjuntos punteros de su grupo. Además se emplearon con el mismo entusiasmo e interés que si hubiese sido un partido de campeonato. Esto significa que el Mirandés tuvo que luchar a tope para conseguir este empate, que es mucho más meritorio, al conseguirlo frente a un equipo de la cate-

Al final del encuentro oímos diversidad de opiniones respecto a nuestro conjunto. Desde el aficionado que decía que no había equipo, hasta el que aseguraba encontrar al Mirandés mejor que en la temporada pasada. Nosotros nos quedamos en el término medio. Es decir, ni somos de los pesimistas ni tampoco de los eufóricos. Pudimos apreciar, eso sí, bastante mejoría con relación al encuentro anterior. La línea defensiva, francamente bien, con un Aldareguia que las dio todas a lo largo de los noventa minutos. Magnífica actuación de nuestro central. Lo mismo o quizá aumentado podemos decir de Jauregui, incansable, potente, seguro y oportuno. Con fuerza para defender y atacar. He aquí otro de los puntales con que contará el Mirandés esta temporada. Núñez cumplió bien, sin llegar a la altura de sus compañeros de línea. La línea media, francamente mal. Arenaza apunta cosas muy buenas, pero para nosotros este muchacho, todavía no está en condiciones de jugar, puesto que cojea ostentiblemente. Sabas sin encontrar sitio en ningún momento y con el acentuado defecto de pasar los balones siempre al contrario. Fue el más flojo del conjunto. De la línea delantera, el mejor Uncilla, tan genial como siempre. A él se debieron las jugadas más peligrosas y también fue el autor del único gol de su equipo. Bien Echeandía, que tuvo que cubrir mucho terreno al fallar la línea media. Nos volvió a gustar Letamendía, que será de los jugadores que destaquen esta temporada. En cuanto a los dos extremos, francamente mal. Nunca pudieron con el marcaje de la defensa contraria. Peor Cendoya que Gallastegui. Bien es cierto que debido a la dureza con que se empleó la zaga vizcaína, no quisieron exponer mucho. Por lo demás son dos muchachos jóvenes, que habrá que ver en competición oficial.

Nuestro juicio es que el Mirandés cuenta con un buen plantel de jugadores y que lo único que necesita es compenetración entre sus líneas, material hay para hacer un buen papel en la Liga. Y que se hará sin lugar a dudas. Lo que hace falta es tener confianza y el público desde los graderíos inyectar entusiasmo a los jugadores, que todo necesitarán para vencer al temible Eibar.

Aranda de Duero

Brillante romería al Santuario de Nuestra Señora de las Viñas

La Gimnástica Arandina sigue en Tercera División

Siguiendo el programa de fiestas patronales, se puede decir, que, en realidad, ha sido el domingo el primer día de nuestras fiestas por los actos celebrados en común, ya que los campeonatos que se vienen celebrando de Pin-Pon, Billar y Futbolín, carecen de importancia salvo para los aficionados y tan sólo interesa el reparto de premios a los ganadores, que tendrá lugar el próximo día 12.

La romería al Santuario de Nuestra Señora de las Viñas, celebrada el pasado domingo, constituyó un éxito que no es para descrito, sino para visto. Todos los rincones, por así decirlo, de la explanada de la Virgen, con la plazuela llamada de "La Filarmónica", donde se había instalado el tablado para la ejecución de las danzas, aprovechando el desnivel del terreno que la convertía en un auténtico anfiteatro antiguo, era un hervidero de gentes, mezclándose éstas entre la arboleda que lo circunda y que en su conjunto perecían racimos de personas entremezclado con los árboles.

A la hora señalada en el programa, las siete de la tarde, la señorita María-Jesús Arnáiz, del laureado Orfeón Burgalés, en funciones de locutora, desde los micrófonos instalados ex-profeso en dicho lugar, anunció el comienzo de las danzas, dedicando un saludo al pueblo de Aranda, que transcrito literalmente decía: "El grupo de danzas del laureado Orfeón Burgalés, ferviente cultivador del folklore de nuestra provincia, en su especialidad de danzas típicas, se siente hoy honradísimo y ampliamente complacido al dedicar su actuación a la capital de la Ribera, la histórica Aranda de Duero, símbolo de hidalguía, de nobleza, de arte y de trabajo, bajo el lema "También tiene danzas la Ribera burgalesa del Duero".

Seguidamente, la locutora señorita Arnáiz, hace la presentación del único concursante comarcal de danzas, el de Zazuar, que interpreta las danzas "El Milano" y "La Rueda", que son aplaudidas por el público que presiden las Damas de la Corte de las Fiestas, estando ausetne la Reina, por ligera indisposición, aunque al final de las danzas se incorporara a la concurrencia.

ACTUACION DEL ORFEON BURGALES

Conforme estaba anunciado en el programa sigue la actuación, fuera de concurso, del laureado Orfeón Burgalés, ejecutando las danzas siguientes anunciadas por los micrófonos:

Inicia su intervención con pasacalle y pasa luego a ejecutar "Las Marzas", danza de Boada de Roa; "La rosa en el palo verde", de Aranda de Duero; "Jota Peñarandina", de Peñaranda de Duero; "La jaula", de Gumiel de Izán; "Las espadas", de Burgos"; "Rueda", de Roa de Duero; "Tin, tin, taina", de Quintana del Pidio; "Jota ribereña", de la comarca de la Ribera; "La Peona", de Melgar de Fernamental. terminando con "La Rueda Chospona", que es de Covarrubias, aunque se baile en toda la provincia.

El público, entusiasmado, no se cansaba de presenciar las magníficas danzas que ejecutaba el Orfeón Burgalés y fue preciso señalar el final para que la gente se dirigiese a la Ermita de Nuestra Señora la Virgen de las Viñas, para presenciar la tradicional

OFRENDA DE FLORES

Una vez terminada la novena que como todos los días se estaba celebrando, hizo acto de presencia en la ermita la Reina de las Fiestas, señorita María-Jesús Calvo Mira, seguida de sus damas de honor, portando sendos ramos de flores y el Ayuntamiento en Corporación, bajo mazas, presidido por el alcalde don Luis Mateos Martín.

El laureado Orfeón Burgalés durante una de sus actuaciones en la romería celebrada el domingo en Aranda de Duero, con motivo de sus fiestas patronales.—(F. ROMA)

La Reina de las Fiestas dió lectura ante los micrófonos a la ofrenda que hacía a la Virgen del ramo de flores y seguidamente, acompañada por el alcalde, se dirigió al altar, donde depositó su artístico ramo, seguida de sus damas, que hicieron lo mismo.

El alcalde de Aranda de Duero dirigiéndose al altar de Nuestra Señora de las Viñas con la Reina de las Fiestas, para hacer la ofrenda de flores.

(Foto ZAPATERO)

EL BAILE PUBLICO

Terminados los actos que acabamos de describir, se organizó animadísimo baile público, en una noche magnífica, si cabe, de calor y amenizado por la Banda de la Cruz Roja, situada en el corredor de la entrada a la ermita y el clásico organillo, colocado en la plazuela donde tuvieron lugar las danzas, adornadas con gallardetes y artísticamente iluminada con dibujos de bombillas de colores similares a los que lucen en las principales calles de la población durante estos días festeros.

ULTIMA HORA DEPORTIVA.- LA GIMNASTICA ARANDINA SIGUE EN TERCERA DIVISION

Finalizada la información que habíamos previsto para el día de hoy, nos llega la gratísima noticia de que la Gimnástica Arandina continúa en categoría nacional, al menos, para la próxima temporada.

Intencionadamente no hicimos comentario sobre la actuación de los jugadores en el partido de ayer, pues, casualmente, nos enteramos en la segunda parte del encuentro que se estaba celebrando, que para la mañana de hoy, se anunciaba una reunión de entusiastas, a fin de dar solución definitiva al problema de nuestro primer equipo, y efectivamente, la reunión se ha celebrado y el resultado no puede ser más satisfactorio.

Nuestros lectores ya conocen las vicisitudes de la Arandina, el fracaso de las gestiones que se han realizado, no por cuestión económica, sino por falta de directiva, hasta que, a última hora, el alcalde, haciéndose eco de la desesperada situación del Club y de la amenaza de un descenso que hundiría definitivamente a ldeporte en la capital de la Ribera, como reiteradas veces hemos dicho, ha convocado una reunión de aficionados, a petición de ellos mismos y ha designado un presidente, en la persona del prestigioso maestro don Fernando vamente al deporte en la capl, deseos del alcalde, inmediatamente se ha hecho cargo del Club Gimnástica Arandina. Se ha dado cuenta, por teléfono, a la Federación y esta tarde se desplazará una comisión a Valladolid, para cumplir las formalidades precisas en el aspecto económico y traer las fichas para que en el plazo de dos días estén listas, ya que el próximo domingo, en que comienza la Liga, se desplace el equipo a Ponferrada para contender con el de la Ponferradina, primer partido que, según el calendario, le corresponde jugar a la Arandina.

De momento, se ficharán los doce jugadores que existen en la población, procedentes de años anteriores para ese primer encuentro. todos ellos entrenados merced al Campeonato de la Ribera que finalizó ayer domingo, habiéndose convocado para esta noche una reunión de jugadores y otra de una treintena de personas destacadas entre la afición para constituir la futura directiva que ha de regir los destinos del Club durante la presente temporada.

Ha animado a esta decisión la enorme oferta que la afición ha hecho de ayuda en metálico para el sostenimiento del Club y también la de nuevos socios. labor en la que hay que trabajar de lo lindo, para hacer el fichero, ya que ha de hacerse todo nuevo, pues en las dos temporadas pasadas, por haberse hecho cargo del Club una Federación de jugadores, eran pocos los socios que había y la mayor parte de los asistentes a los partidos, pagaban su entrada cuando acudían a los encuentros.

La fuerza moral que ha dado a la Gimnástica Arandina el apoyo de la Alcaldía, ha de dar a nuestro Club una consistencia enorme en todos los aspectos y Dios quiera que esto sirva para salvar el bache de depresión por que atraviesan todos los equipos de pequeñas poblaciones que militan en categoría nacional.

Es posible que salvada esta temporada, en la próxima ya se cuente con el apoyo de la Institución "Simón de Colonia" y de esta forma, ya se puede considerar solucionado el tan acuciante problema de la Gimnástica Arandina.

NOMBRAMIENTO DE LA NUEVA DIRECTIVA

En una reunión de aficionados, en la que estaban representadas todas las Sociedades y Peñas de Aranda, se ha procedido a la designación de la directiva de la Gimnástica Arandina, habiendo recaído los cargos, por absoluta unanimidad, en los señores siguientes:

Presidente, don Fernando Valiente.

Vicepresidente, don Pacomio Arroyo.

Secretario, don Pedro Porras.

Vicesecretario, don Joaquín Valdazo.

Tesorero, don Antonio Lubián.

Vocal de campo, don Calixto Bartolomé.

Vocal técnico, don Santiago Saugar.

0 Vocal de rifas, don Román de la Rica.

Vocales. don Blás Abajo, don Pablo Alvaro, don Secundino García y don Antonio Salinero.

Una vez nombrados los precedentes señores, tomó posesión la nueva directiva, que inició su labor con toda rapidez, dado lo avanzado de la fecha y la inminente iniciación del torneo de Liga.

J. S. J.

ANUNCIOS Económicos

ALQUILERES

SE ARRIENDA piso extraordinario. Vitoria, 19. Teléfono 3837.

ALQUILASE muy económico, local propio para perfumería, droguería o peluquería de señoras, muy céntrico. Razón, San Lesmes, 14, habitación 2.

SE ARRIENDA pabellón, 230 metros. Teléfono 4039.

ARRIENDO o vendo piso céntrico, 5 habitaciones con calefacción y lavadora y local de 100 m2. con sótano. Trinas, 3, 3.º.

PISO pequeño, preferible amueblado, tomaría en alquiler. Ofertas: Teléfono 5266.

PISO primero, céntrico, para oficina o análogo. Informes: Miranda, 7.

ARRIENDANSE locales comerciales, céntricos, pequeños, grandes, suntuoso edificio. Teléfono 4021.

ALQUILO piso céntrico por temporada o fijo. Informes esta Administración.

AUTOMOVILES Y ACCESORIOS

VENDO moto Vespa, bien de todo, barata. Talleres Ferarios. Calle Lerma, núm. 1.

ALQUILER sin conductor Dauphine, 600. Joyerías Gadema. Paloma, 41. Teléfono, 5047. Santander, 9. Teléfono 6639.

ALQUILER sin conductor autos Seat 1400 C, lujo; Dauphine, Seat 600 Servi-Auto. Informes: Calzados Luis. Almirante Bonifaz, 11. Teléfonos 3585-1133.

COCHES sin conductor Seat 600, Ondine, nuevos. San Juan, 12. Santa Clara, 57, interior. Teléfonos 2904 - 1473.

TAXI Seat 1.400 C. Teléfono 2154.

ARAHUETES, coches de alquiler sin chófer. General Mola, 20. Teléfonos 3440 - 6500.

SE ALQUILAN coches sin conductor. San Juan 19 y Pisones, 13. Teléfonos 3142 - 1147.

AUTOS Pereda, alquiler sin conductor. Dauphine, 600. Teléfonos 6555 - 3703.

COMPRO Seat 1400 C, nuevo. Razón esta Administración.

ALQUILER sin conductor. Autos-Villa San Juan, 32. Teléfono 3190.

RUERA. Camiones y furgonetas procedentes de cambio, verdadera ocasión.

DEPOSITANDO su vehículo o tractor en Feria del Automóvil, obtendrá más fácil venta. Carretera Valladolid (Parador del Rey). Teléfonos 2738-3593.

FERIA del Automóvil. Turismos: Seat 1.400 B especial, Jeep Overland (Diesel) 7 plazas, Fiat 1.400, otras marcas, Furgonetas: D. K. W., otras marcas. Camiones. Volquetes, gas-oil y gasolina.

RUERA. Camiones y furgones Avia 3.500 motor Perkins, modelo 2.500 para carnet segunda, entrega rápida. Vitoria, 19.

RUERA. Furgonetas Alfa Romeo Perkins, Combi Microbús 9 plazas, consumo 42 céntimos km. Entrega rápida. Vitoria, 19.

AUTO Escuela de conductores «Guía». San Lorenzo, 33, preparación para la obtención de carnet de conducir.

PISO amueblado o habitaciones sólo dormir, calefacción, teléfono, agua caliente, céntrico. Informes esta Administración.

COMPRO coche-furgoneta pequeños, pago hasta 10.000 pesetas. Ofertas, teléfono 4169.

APRENDA a conducir con coches y camiones de Academia «Guía». San Lorenzo, 33, 2.º.

FRENOS Iruña, distribuidores, Continental Auto, S. A. Madrid, 1.

COLOCACIONES

PERSONAL femenino necesita Empresa importante. Dirigirse: Oficina de Colocación.

APRENDIZAS de 14 a 17 años, precisamos en Campofrío. Dirigirse a la Empresa. Teléfono 7145.

SE PRECISAN chicos de 14 a 15 años. Lejías El Cid, calle de Cortes. Registrado Oficina de Colocación núm. 439.

SE NECESITAN jefe de partida y pinche. Restaurante Rincón de España. Registrado Oficina Colocación número 510.

PARA la plaza de Burgos necesitamos comisionistas para la venta de electrodomésticos y máquinas de coser. Fácil ingreso en plantilla y gran porvenir. Referencias por escrito al Apartado 201. Burgos. Registrado Oficina de Colocación núm. 503.

SE NECESITA chico de 14 a 16 años para recados. Casa Colón. Santander, 2. Registrado Oficina de Colocación núm. 517.

SE NECESITAN oficiales ebanistas. A. González. C/. Briviesca núm. 2. Registrado Oficina de Colocación número 535.

PRECISO señora o señorita, sola, para atenciones granja. Facilitando habitación y comida. Escribir al Apartado 117 —núm. 1110— Burgos.

FABRICA textil precisa personal femenino. Fernán González, 14, 3.º Oficina de Colocación. Oferta núm. 515.

SE NECESITA chica poco trabajo, bien retribuida. Casa Ricardo.

TEJEDORA o aprendizas de 14 a 17 años, precisa Textil Viscoseda, S. A. Puebla, 23. Registrado Oficina de Colocación núm. 520.

CONTRAMAESTRE o ayudante de contramaestre, precisa Textil Viscoseda, S. A. Puebla, 23. Registrado Oficina de Colocación número 519.

SE NECESITA muchacha. Plaza de San Juan núm. 2, 2.º izquierda.

SE NECESITA cocinera. Rey San Fernando, 2, 2.º.

SE NECESITA sirvienta poca familia. Razón, Confitería los Angeles. Avda. Cid, 17.

SE PRECISA sementero o criado en el Monte la Abadesa. Tratar con José Moral.

SEÑORITA mayor serviría sacerdote. Informes: Párroco Villovela Esgueva. Burgos.

IMPORTANTISIMO. Gane cincuenta o más pesetas diarias trabajando en su casa horas libres, hombre y mujeres, cualquier edad. Para informarles manden tres pesetas sellos. Apartado 124. León. (16.497 F).

MATRIMONIO solo necesita sirvienta. Buen sueldo. Teléfono 4030. Horas de 9 a 12 y 2 a 6.

CHICA especializada venta pescado, necesítase. Informes: Vitoria, 29, principal. De 5 a 7. Registrado Oficina de Colocación núm. 525

SE NECESITA asistenta de dos y media en adelante. Madrid, 8, 3.º, derecha.

GUANTES Datma. Mirabueno, 35, precisa aprendizas. Registro Colocación núm. 528.

CHICO para recados se necesita. Teléfono 4523.

MUCHACHA necesito, buen sueldo. Bernabé Pérez Ortiz, 1, 3.º, izquierda.

NECESITO rematadora de guantes. Villarcayo, 10, 5.º, izqda.

APRENDIZ 14-15 años taller ascensores Rycam. Puebla, 5, bajo. Oficina de Colocación. Oferta 521. Presentarse de 8 a 10 tarde.

SE PRECISAN dos chicos 14 ó 15 años. Taller. Recados. Colón. San Pablo, 9. Oficina de Colocación. Oferta núm. 531.

MUCHACHA ayudante de cocina o limpiadora y chico aprendiz de mostrador, se necesitan. Gran Taberna. Diego Porcelo. Teléfonos 5913 - 6690. Registro Oficina Colocación número 524.

FABRICA de tornillería necesita aprendices 15-16 años. Crucero San Julián, 25. Registrado Oficina de Colocación núm. 533.

NECESITAMOS representante cintas transportadoras. Talleres Joan. Muriedas (Santander).

ASISTENTA para poca familia, se necesita. Puente Gasset, 4, 3.º, centro.

CHICA para Madrid, matrimonio solo. Héroes del Alcázar, 1, 2.º

CHOFER para camión Ebro, se necesita, conociendo carretera. Ronda, 10. Registrado Oficina de Colocación, número 536.

SE NECESITA chica y asistenta, con informes. Condestable, 4, 2.º.

SE NECESITA chica. Avenida del Cid, 10-13, B. Feygon.

OFICIAL de pala y aprendiz panadería. Luciano Pérez. Emperador 44. Registrado Oficina de Colocación núm. 537.

SE NECESITA muchacha para todo. Feygon, núm. 6, 8.º, A.

SE NECESITA cocinera o asistenta que haga cocina. Martínez del Campo, 1. 1.º.

SE NECESITA asistenta o chica. Almirante Bonifaz, 20, 2.º, derecha.

COMPRAS Y VENTAS

LAS estadísticas mundiales pregonan sin cesar los piensos compuestos TAIYO por su calidad.

POLLITOS machitos, semipesados, para carne. Central Agrícola. (Frente Estación Autobuses).

POLLITOS mixtos o sexados, para puesta. Central Agrícola (Frente Estación Autobuses).

COMPRO bicicleta de niño, usada. Informes esta Administración.

COLECCION especializada colonias francesas, Austria, Congo Belga, Fiume, Siria y otros países, vendo de ocasión. Informes esta Administración.

ANTES de saber cuál es bueno o mejor, es necesario probar los piensos compuestos TAIYO.

LO bueno llega a todas partes, no se puede ocultar; los piensos compuestos TAIYO que nadie se quede sin probar.

POLLITOS recién nacidos. Avícola San Isidro. Santa Clara, 5. Teléfono: 1409.

POLLITOS todos los días, granja San Benito. Aparicio y Ruiz, 12. Teléfono 1146. (Detrás Audiencia).

CISTERNA metálica para camión 5.000 litros se vende. Carretera Logroño. Vinos. Teléfono 4660.

SE VENDE un motor «Rex» 2 HP. Carretera de Arcos núm. 13.

EL GANADO tendrá amo y el ganadero tendrá dinero si juntos piden a una, piensos TAIYO primero!

VENDO dos camiones paja blanca. Rumaldo Barbadillo. Cebrecos.

VENDO tocadiscos alemán y transistor japonés. Avda. del Cid, 82, 2.º, dcha.

VENDO 200 cántaras de vino. Jacinto Santamaría. Santa María del Campo.

SE VENDE un motor Diesel, 10 caballos, en buen estado. Pedro Gil Rodríguez, en Neila.

SE VENDEN pollas de dos meses. Barriada Yllera. Vega, 77.

POLLAS pura raza, de dos a tres meses, vendo mañanas Plaza Norte, puesto pollitos. Tardes San Julián, 6, interior. Espinosa.

VENDO rifle «Winchester», calibre 44, americano, a sociedad o persona autorizada. Informa Sr. Amigo. Teléfono 2215. De 10 a 1,30.

SE VENDE el despojo de 1.000 pinos. Tirso Campo. Mahamud.

SE VENDEN cuatro cubas para vino por cese de negocio. Tratar con el tabernero de Barrios de Colina.

VENDO máquina tejer punto. San Agustín, 11, 1.º, derecha.

VENTA 5.000 kilos paja trilladora. Tratar alcalde Quintanapalla.

COCINA eléctrica «Termi», dos hornillos, horno, completamente nueva, se vende, barata. Teléfono 4268.

VENDO cocina carbón núm. 7, seminueva. Ocasión. Calvario, 41.

VENDO bicicleta caballero, nueva. Plaza Alonso Martínez, número 5. Coches de alquiler Tamayo.

ENSEÑANZAS

CLASES particulares, Reválidas, 4.º, 6.º, Magisterio, Selectivo Comercio. San Julián, 3, portería.

FINCAS

VENDO piso libre, llave en mano. Informes, San Pedro Cardeña, 84.

¡REGALO! Buhardilla céntrica 12.500 ptas. Informes Eduardo Martínez del Campo, 17.

¡SEÑORIAL zona! Pisos 6, 4 habitaciones, calefacción individual, baño, carboneras, amplias terrazas, mucho sol, ascensor, exentos contribución. ¡Lujo! Cómodos pagos. Véanlos señoras. Obra Eduardo Martínez del Campo, 17.

SE VENDE o arrienda serrería mecánica con vivienda, en Quintanaopio. Informes, Abad Maluenda, 3, 4.º, izqda.

SE VENDE casa libre en La Ventosa, planta con cuadra. Tratar en la misma núm. 1.

VENDO tres pisos sin intermediario, céntricos, 4 habitaciones, baño, uno con gallinero, 200 metros terreno cercado. Francisco Salinas, letra B, 2.º, izqda.

VENDO piso libre con patio y local, céntrico. Informes, Tahonas, 9.

VENDO piso 200 metros patio mitad gallinero. Carretera Arcos, 13.

VENDO barato chalet con facilidades. Informes, Plaza Doctor Albiñana, 1, 1.º, izqda.

SOLARES. Parcelas. Huertas. Casas unifamiliares con patio. Fincas 20, 30, 75 fanegas, término Burgos. Granjas 250 y 350 hectáreas. Préstamos hipotecarios. Conde. Plaza Santa María, 4 (Catedral).

VENDO casa libre en Rivalamora, núm. 17.

PARTICULAR vendo libres dos pisos. Burgense, 10, 2.º, dcha.

VENDO casa dos viviendas, una con patio y gallinero, libre. Razón Bar Corneta.

SE VENDE casa planta y piso, cuadras y patio. Informes esta Administración.

SE VENDE local propio para industria con piso libre, junto al Mercado. Informes, Villafranca, 25. El Capiscol.

VENDO moto Vespa. Calle Soria, núm. 4, 1.º izquierda.

VENDO piso barato, céntrico. Informes. Avenida Cid, 72, 4.º, A.

COMPRO solar bien situado. Razón, Avenida del Cid, 15. Tienda.

VENDO piso, cuatro habitaciones, baño, despensa. Santa Ana, 31, 2.º, habitación 8.

GANADOS Y APEROS

REMOLQUES agrícolas todos los tonelajes. Construcciones Agrometálicas. Francisco Salinas, 22. Teléfono 4972.

LOS piensos compuestos TAIYO le demostrarán que la calidad sólo tiene un nombre.

VENDEMOS trilladora TR-80 Ajuria, correas trapezoidales. Informes San Cosme, 2. Tienda.

VENDEMOS cosechadora Saca Fhar, automotriz. Informes, San Cosme, 2. Tienda.

LA organización mundial más potente al servicio del ganadero más exigente ahora en Burgos presente.

VENDO trilladora «Ajuria» núm. 1, con elevador y lanzapajas giratorio; segadora atadora, corte 1,80 «Ajuria», todo como nuevo. Asterio Fontecha. Azofra (Logroño).

SE VENDEN 30 ovejas de vida. Tratar con Saturnino Rastrilla. Olmillos de Sasamón.

LOS amigos se consiguen con la verdad y los buenos resultados en las explotaciones ganaderas con los piensos compuestos TAIYO precisamente.

VENDO pareja mulas, carro y arreos. Fidel González, en Villahizán de Treviño.

PARA ganar dinero en su gallinero cuente con piensos compuestos TAIYO primero.

HAGA una prueba primero y luego dirá con nosotros qué buenos son los piensos compuestos TAIYO.

HUESPEDES

HABITACION con derecho a cocina, matrimonio solo o señora. (Sitio céntrico), cedo. San Carlos, 1, 1.º, centro

ADMITO huéspedes, pensión o sólo dormir. Teléfonos 5740 - 538.

ADMITO huéspedes pensión completa. Calle Villarcayo, 12, habitación 7.

DOY pensión completa y cama, 34 pesetas. Calle Briviesca, 13, habitación, 7.

SE ADMITEN dos huéspedes, sólo dormir o pensión completa. Baño, teléfono. San Pedro Cardeña, 2, 2.º, izqda.

PENSION completa. teléfono, baño. Puebla, 5, 2.º.

SEÑORA sola cede habitaciones amuebladas, derecho cocina. Avellanos, 1, 3.º, dcha.

MUEBLES

¡OCASION! Muebles cocina, bonitos modelos, mostrador y estanterías, precios interesantes. La Económica. Fuentecillas, 13.

VENDO cama y dos mesillas. Santocildes, 17, habitación, 1. Tardes

VENDO buró. Calle Segovia, núm. 24, 3.º, dcha.

ARMARIO de cocina grande moderno, se vende. Razón, San Francisco, 38, 2.º.

VENDO muebles por traslado, económicos. General Mola, 32, 2.º

PERDIDAS

EXTRAVIO: perra Setter color blanca y negra. Se gratificará entrega. Aviso teléfono 1571.

HALLAZGO gafas graduadas. Razón San Pedro y San Felices, 23, 5.º, derecha.

TRASPASOS

POR no poder atender se traspasa tienda ultramarinos. Razón, teléfono 5189.

TRASPASO acreditadísimo establecimiento ultramarinos por cese negocio, amplios locales, extensa clientela. Informes: Cándido Ruiz. Fernán González 44.

TRASPASO bar con bodega. Arrabal de San Esteban, 5.

TRASPASO vivienda con gallinero, huerta, amortizable. Informes, calle Pozanos, número 96. Barriada Yllera.

TRASPASO con vivienda, renta 500 ptas. Bar Nansa. Torrelavega.

VARIOS

IMPRESOS comerciales, cartas timbradas, tarjetas de visita, invitaciones, prospectos de propaganda, etc. TALLERES GRAFICOS «Diario de Burgos». Calle Vitoria, 13. Teléfono 2852.

FOTOGRABADOS Confección rápida TALLERES GRAFICOS «Diario de Burgos». Precios ventajosos. Calle Vitoria, 13. Teléfono 2852.

Lea DIARIO DE BURGOS

GRANDES FERIAS

de Nuestra Señora de las Viñas en

Aranda de Duero

Este Ilustre Ayuntamiento se complace en manifestar al público en general que la tradicional

FERIA DE GANADOS Y MADERAS LABRADAS

denominada de NUESTRA SEÑORA DE LAS VIÑAS, tendrá lugar del 18 al 21 de Septiembre del corriente año.

(BAÑOS DE RETORTILLO Salamanca)

REFORMADO Y AMPLIADO

TEMPORADA OFICIAL HASTA 30 SEPTIEMBRE

Aguas sulfurado - sódicas, nitrogenadas, hipertermales, radioactivas Eficacísimas reumatismo, vías respiratorias, piel, hígado y aparato

M.E.C.D. 2017

:-: Más información deportiva :-:

Ha comenzado la Vuelta a Cataluña

Novales encabeza la clasificación general después de las tres primeras etapas

Barcelona.— El francés Jean Grazyk, del equipo Margnat-Paloma, ha sido el triunfador de la primera etapa, que con un recorrido de 39 kilómetros, se corrió el domingo por la mañana en el circuito de Montjuich, correspondiente a la XLIII edición de la vuelta ciclista a Cataluña.

Los ases estuvieron a la espectativa: Bahamontes, Pérez Francés, Angelino Soler, Fernando Manzaneque, Antonio Suárez, Otaño, etc., estuvieron en contínuo contacto en el pelotón.

La victoria del francés Graczyk se puede considerar que ha sido favorecida por la actuación de su "jefe", el espapañol Bahamontes, que, en el transcurso de la octava vuelta al circuito, cuando pasó en primera posición y con unos veintiséis segundos de ventaja sobre el grueso del pelotón, tiró fuerte del grupo grande de corredores, secundado magníficamente por el manchego Manzaneque. El resultado ha sido de que, Grazcyk bien situado, se ha colocado en posición ventajosa en el transcurso de la novena vuelta y en el sprint final, el francés sorprendió a propios y extraños, con un final de carrera realmente prodigioso.

Bahamontes, la gran "vedette" de esta edición de la vuelta ciclista a Cataluña, en su neutralización de una de las más importantes fugas de esta etapa, consiguió los más fuertes aplausos de los aficionados que llenaban el circuito de Montjuich. Se le vió correr bien, aunque no haya dado de sí todo lo que de él se esperaba.

Miguel Poblet, director de la vuelta ciclista a Cataluña, envió obligado a dar la vuelta de honor al circuito, donde cosechó los aplausos enfervorizados de la multitud.

EL FRANCES GANO TAMBIEN LA SEGUNDA ETAPA

Calella.— El corredor francés Jean Grazcyk, rubricó el éxito alcanzado por la mañana en el circuito de Montjuich al adjudicarse el triunfo en la etapa Barcelona - Calella.

El vencedor empleó una hora cuarenta y dos minutos y 35 segundos, con una media horaria de 45,402 kilómetros hora. A continuación entraron Segú y un pelotón de 17 hombres, entre los que se encontraban los españoles Suárez, Morales, Gómez del Moral y Campillo.

Para el premio de la montaña puntuaron Segú, Mayoral, Campillo y Suria.

BRANDTS, VENCEDOR DE LA TERCERA ETAPA

Lloret de Mar.— Se ha disputado esta tarde la tercera etapa de la vuelta ciclista a Cataluña, entre Calella y Lloret de Mar, de 186 kilómetros, que ha dado vencedor al belga Brandts y nuevo líder a Novales.

Brandts empleó un tiempo de 5-37-25, el mismo que el nuevo líder, y, a continuación, se clasificaron Honrubia, con 5-37-52 y el italiano Pettinelli, con 5-37-58.

A la una y nueve minutos de la tarde, se ha dado la salida en Calella a los 80 corredores que siguen la prueba y enseguida se han lanzado fuertemente a la batalla, registrándose la primera escapada a cargo de Segú, Gabriel Más y Novales, que han sido pronto alcanzados por el pelotón. Otra escapada corre a cargo de Rogelio Hernández y Uriona.

La emoción sube de punto cuando pincha el líder, Graczyk. Le espera Arnauy y, lanzándose fuertemente en persecución del pelotón, logra reunirse con él.

La llegada es un emocionante sprint, en el que Novales se lanza decididamente en pos de la victoria, pero la mayor experiencia del belga Brandts, le vale el triunfo, lanzándose por él en el momento preciso y llegando los dos casi emparejados. Los jueces dan la victoria al corredor belga y Novales protesta, pero queda vencedor el belga, mientras él se enfunda el jersey de líder.

CLASIFICACION

1. Brandts (Bélgica), 5-37-25 (a 33,074 kilómetros por hora).
2. Novales (Francia), mismo tiempo.
3. Honrubia, 5-37-52.
4. Petinelli (Italia), 5-37-58.
5. Antón Barrutia, 5-41-25.
6. Gómez Polo, 5-41-28.

CLASIFICACION GENERAL

1. Novales, 8-15-24.
2. Brandts, 8-16-18.
3. Pettinelli, 8-16-42.
3. Honrubia, 8-16-45.
5. Barrutia, 8-20-10.
6. Polo, 8-20-21.
7. Segú, 8-21-22.
8. Grazyck, 8-21-23.
9. Echevarría, 8-21-23.
10. Gómez del Moral, 8-21-23, hasta 60 clasificados.

CLASIFICACION GENERAL DE LA MONTAÑA

1. Gómez del Moral, 9 puntos.
2. Manzaneque, 6.
3. Barrutia, 4.
4. Segú, 3.
5. Zoppas, 3.
6. Mayoral, 2.

Otra vez a vueltas con las quinielas

Darán comienzo el domingo con la inauguración de la temporada futbolística

Va a dar comienzo el fútbol oficial y ya es sabido que las quinielas guardan relación directa e íntima con el fútbol. De ahí que venga como anillo al dedo la visita que ayer tarde nos hizo don José Luis Duque, delegado en Burgos del Patronato de Apuestas Mútuas Deportivas Benéficas, con quien conversamos amigablemente.

—¿Cuánto se recaudó en España la temporada anterior?

—1.330.915.956 pesetas, que corresponden a 332.728.989 columnas rellenas.

—¿De esta cantidad, cuánto corresponde a Burgos, capital y provincia?

—7.280.400 pesetas.

—¿Cuánto importaron los premios otorgados en España?

—731.998.495,80 pesetas.

—¿Percibieron los burgaleses?

—3.816.610,70 pesetas repartidas entre 8.741 premiados en mayor o menor cuantía, lo que prueba lo bien que hilan nuestros paisanos. A tal punto que no ha habido una sóla jornada sin premios.

—Afinando ahora también nosotros la pregunta ¿Cuánto ha percibido la Diputación provincial?

—800.844 pesetas, que equivale al once por ciento de la recaudación total efectuada en la provincia.

El señor Duque añade antes que podamos formularle una nueva pregunta. España es la nación donde se reparte mayor cantidad en premios, es decir mayor porcentaje de la recaudación entre los quinielistas, el 55 por ciento.

—¿En qué región o provincia han surgido mayor número de millonarios?

—Hasta el momento en la nuestra.

—¿Cuántos?

—Cinco.

—Y atendiendo a la cuantía del "gordo", qué puesto ocupamos?

—El quinto lugar. El record lo tiene el labrador de la provincia de Toledo, que en la jornada 17 de la temporada pasada cobró 7.014.061,20 pesetas.

—¿Retiran los premios todos los afortunados?

—Hay algunos que dejan pasar el plazo de tres meses para efectuarlo.

—¿A qué cree usted que es debido esto?

—A que al copiar los guarismos del resguardo y del control les equivocan, dándose el caso de que en el control y escrutinio aparece el acierto y en el resguardo no. Por eso nosotros advertimos al quinielista que al rellenar los boletos consigne su nombre y dirección completa, toda vez que al resultar premiado se le avisa directamente y por escrito desde la central de Madrid, cosa que no podemos hacer cuando se ignoran estos datos.

—¿Y qué ocurre en los casos en que se pierde el resguardo?

—Si ha sido premiado el boleto, nosotros abrimos un expediente previo anuncio en el Boletín Oficial de la provincia y en la Prensa local, a fin de que quien se sienta perjudicado presente la oportuna reclamación. Después, una vez aclaradas las cosas, se paga igualmente en el plazo de tres meses. Este caso concreto se ha dado la temporada última con un señor de nuestra provincia que percibió alrededor de cuarenta mil duros.

—Díganos ahora cuáles son los fines primordiales a que se destinan los beneficios de las quinielas.

—Fundamentalmente se reparten entre la Beneficencia y la propagación y ayuda al deporte. En este sentido sólo elogios merece la actuación que está llevando a cabo la Delegación Nacional de Deportes con su ayuda constante económica para la creación de nuevas y magníficas instalaciones deportivas por todo el ámbito nacional.

—¿Esto de las quinielas va a más o no?

—Notoriamente a más. Este año se han invertido casi unos cuatrocientos millones más que el anterior, lo cual prueba la buena acogida que han tenido, así como la confianza de los quinielistas en la seriedad y perfecta organización del Patronato.

—¿Habrá este año alguna modificación?

—No. Todo seguirá igual.

—¿Abundan las notas curiosas?

—Pues sí. Especialmente los casos de aquellas personas que ofrecen cierta cantidad por un boleto premiado, naturalmente antes de saber lo que le va a corresponder de premio. Pero por lo general el quinielista no se desprende del boleto por si después tuviera que arrepentirse de ello.

—Una última pregunta. ¿Se superará también este año la recaudación?

—Sin duda, dado el ambiente que ya se respira.

Pues que se supere también la fortuna de nuestros quinielistas, a quienes el señor Duque se ofrece plenamente para cuantas consultas o aclaraciones precisen, deseándoles asimismo mucha suerte.

V. M.

Patronato de Apuestas Mutuas Deportivas Benéficas

Delegación de Burgos

Según comunica la Real Federación Española de Fútbol, el partido Valladolid-Elche, incluido en el boleto de la jornada primera, se jugará el domingo día 15 por la mañana, por lo que no será válido a efectos de pronóstico, computándose en su lugar el primer reserva.

El domingo se jugaron numerosos partidos amistosos

Debutó Kubala en el Español, que perdió por 5-0 con el Madrid

Madrid. — He aquí el resultado de los diversos partidos amistosos celebrados el domingo último en toda España:

Madrid. — Real Madrid, 5; Español, 0; En las filas españolistas debutó Kubala, cuyo juego agradó. Real Madrid (suplentes), 5; Celta de Vigo, 0.

Gijón. — Trofeo "Costa Verde". Gijón, 1; Atlético de Bilbao, 0.

Granada. — Granada, 1; Sevilla, 3.

Barcelona. — Hospitalet, 7; Perpiñán, 2.

Santander. — Real Santander, 3; Valladolid, 2.

Valencia. — Levante, 1; Málaga, 2.

Coruña. — Coruña, 1; Betis, 0.

Sevilla. — Sevilla Atlético, 3; Badajoz, 3.

San Fernando. — San Fernando, 1; Badajoz, 0.

Algeciras. — Algeciras, 2; Betis, 1.

Torrelavega. — Torrelavega, 4; Cultural, 1.

Alcoy. — Alcoy, 0; Hércules, 3.

Badalona. — Badalona, 2; Mallorca, 2.

Ceuta. — Ceuta, 2; Jerez, 2.

Abarán (Murcia). — Abarán, 3; Indauchu, 2.

Elda. — Eldense, 1; Elche, 1.

La Unión (Murcia). — Ilicitano, 1; Unionense, 0.

Mahón. — Mahón, 1; Constancia, 1.

Peñaranda Bracamonte. — Peñaranda, 0; Plus Ultra, 7.

Albacete. — Albacete, 1; Mestalla, 1.

San Sebastián. — Real Sociedad, 2; Atlético de Madrid, 2.

Madrid. — Rayo Vallecano, 1; Alavés, 0.

FUTBOL INTERNACIONAL

Salónica. — Iraklis, 0; Real Zaragoza, 3.

Melilla. — Córdoba, 5; Lusitano, 2.

Ciudad de México. — Oro, 2; Barcelona, 1. Fue expulsado Pereda, jugador barcelonista, por protestar de la decisión arbitral que castigó al Barcelona con un penalty, que fue el primer gol local.

El palentino Lucio Vegas González, campeón provincial juvenil de ciclismo

El domingo se disputó el Campeonato provincial de ciclismo juvenil, prueba en la que tomaron parte doce participantes que cubrieron el recorrido Burgos - Castrojeriz - Burgos.

La mañana se presentaba propicia para esta competición, no así el número de participantes que quedó reducido a la docena.

La carrera se desarrolló sin novedad digna de destacar y solamente sacaremos a la luz al corredor palentino Amor, que fue el único que presentó, en determinados momentos, batalla.

Mucho público presenció el paso de los corredores por las localidades del trayecto, que animó a los pequeños corredores.

La prima del alcalde de Castrojeriz, fue ganada por el campeón provincial.

Debido a la lenta marcha de la carrera, con cerca de 40 minutos, se hizo entrada en la meta situada en el paseo de la Isla, donde un público impaciente aplaudió la llegada de los escasos participantes.

La clasificación fue la siguiente:

1. Lucio Vega González, de Palencia, en 3 horas, 6 minutos, 30 segundos, por lo que da una media de 30,81 kilómetros por hora.
2. Ignacio Asensio Santamaría, de Burgos, a media rueda.
3. Emilio Martín Martínez (mismo tiempo), de Miranda.
4. Carlos Santamaría Pérez, de Burgos.
5. Santiago Amor Diego, de Palencia, a 10 segundos.
6. Francisco Javier Arnáiz, Caballero, de Burgos.
7. José Pablo Arce de Silanes, de Miranda de Ebro, a dos minutos.

El resto de los corredores fueron entrando en la meta distanciados en más de cinco minutos.

Oportunamente daremos a conocer los nombres de los ciclistas que formarán el equipo que represente a esta Federación en los Campeonatos Nacionales que se celebrarán en Pamplona durante el actual mes.

El Caudillo y su esposa presidieron en La Coruña la XXIII regata de traineras

Fue disputada en honor de Su Excelencia

La Coruña.—A las siete menos cuarto de la tarde se disputó en la bahía coruñesa la XXIII regata de traineras en honor de Su Excelencia el Jefe del Estado organizada por Educación y Descanso de La Coruña. Participaron tres traineras de la provincia coruñesa y una de Asturias, Guipúzcoa, Vizcaya y Pontevedra.

A las seis y media llegó al muelle Almirante Vierna. Su Excelencia el Jefe del Estado, acompañado de su ilustre esposa, doña Carmen Polo de Franco y de sus jefes de la Casa civil y militar, siendo objeto de expresivas muestras de afecto y adhesión.

Terminadas las regatas los patrones de las embarcaciones subieron al salón de actos del Real Club Náutico donde se efectuó la entrega de premios, que fue presidida por Su Excelencia el Jefe del Estado. La tripulación de la trainera Jaizkibel obtuvo premio de honor, copa de Su Excelencia el Jefe del Estado, copa del ministro secretario general del Movimiento y 25.000 pesetas.

Importante firma fabricante del Norte busca

REPRESENTANTE para visitar empresas de la capital y provincia. Preferible impuesto en el ramo de AUTOMATIZACION NEUMATICA, de procesos industriales.
Dirigirse, con CURRICULUM VITAE a: A B C. — Apartado 289.—SAN SEBASTIAN

LONJA 1.300 m²

SITUACION INMEJORABLE
CONSTRUCCION MODERNA,
SE VENDE
Escribir al número 1.978. Publicidad PREGON.
Apartado núm. 789. BILBAO

T O R O S

Otro gran triunfo de Rafael Pedrosa

Cortó una oreja de su primero con ovación y salida en el otro

Fueron numerosas las corridas de toros celebradas el domingo en toda España. Para los burgaleses tenía especial interés la de Barcelona, donde toreaba el diestro Rafael Pedrosa, que obtuvo un señalado triunfo, con toros de Tassara.

Veamos cómo reseña su actuación la Agencia Cifra:

"Rafael Pedrosa, ovacionado en verónicas. Faena valiente con derechazos y naturales. Estocada sin puntilla. Ovación grande, oreja, petición de otra y dos vueltas. En su segundo, volvió a ser aplaudido con la capa y el trapo rojo. Faena sobre la derecha, para pinchazo y estocada. Ovación y salida al tercio".

De sus otros dos compañeros de terna, Dámaso Gómez dió la vuelta al ruedo en los dos toros y Andrés Vázquez, aplausos en el tercero y pitos en el sexto.

—Málaga. —Toros de López Florez. Gregorio Sánchez, pitos en el primero y discreto en el cuarto. El Cordobés, ovacionado en el segundo, fue cogido por el quinto, pasando a la enfermería con una herida leve. Gregorio Sánchez mató al toro. Antonio Medina, cumplió en el tercero cortando las dos orejas del último.

—Jerez de la Frontera.—Toros de Domecq. Alvarito Domecq rejoneó un toro de Sánchez Covaleda, cortando dos orejas. Paco Camino, oreja en su primero y ovación y vuelta en el otro. Oliva, ovación y pitos, respectivamente. "El Caracol", ovacionado en los dos.

—Palma de Mallorca.—Ganado de Sanz Jiménez. Joselito Clavel, petición en uno y aplausos en el otro. El Viti, dos orejas y aplausos respectivamente. Sandoval, ovación y vuelta, en los dos suyos.

—Murcia. — Toros de Pablo Romero. César Girón, oreja y pitos. Miguelín, tres orejas y rabo. Palmeño, ovación y vuelta.

—Andújar. — Un novillo de Arauz de Robles para los rejoneadores hermanos López Chaves, que cortaron una oreja. Toros de Arranz, para Pedrés, que fue cogido, pasando a la enfermería después de realizar una gran faena del primero, del que cortó las dos orejas y el rabo. Curro Romero, palmas, ovación en el cuarto que mató sustituyendo a Pedrés y pitos y Montilla, dos orejas en el tercero y petición en el último. Pedrés sufre una herida grave en la pierna izquierda.

—Barbastro.—Toros de González Carrasco. Paco Corpas cortó una oreja a su primero, dando la vuelta y saludando en el cuarto. Murillo una oreja en el segundo y aplausos en el quinto. Cabañero, dos orejas en el tercero y aplausos en el último.

—Benidorm. — Toros de Cobaleda. Pepe Osuna, cuatro orejas. Orteguita, pitos y dos orejas. El Suso, una oreja en cada toro.

—Santoña.—Toros de Carballo. Antonio Bienvenida, pitos en el primero y palmas en el cuarto. Curro Girón, pitos en el segundo y dos orejas y rabo en el quinto. Luis Segura pitos en el tercero y dos orejas y rabo en el último.

San Feliú de Guixols.—Toros de Fonseca. Valencia, ovación y vuelta en el primero y palmas en el cuarto; Carra, oreja y dos orejas, en los suyos; Efraín Girón, cuatro orejas.

—En Bogotá (Colombia) reapareció "El Litri", que batió todos los records de taquilla, llenándose la plaza. Su labor en el ruedo fue premiada, en su primero, con ovación y en el cuarto con vuelta al ruedo. Bernadó cortó tres orejas. Joselillo escuchó un aviso.

AYER, POR ESAS PLAZAS

Murcia. — Tercera de feria. Lleno. Seis toros de Samuel Flores, bravos, grandes y codiciosos y dos de Pío Tabernero, lidiados en quinto y octavo lugares, que cumplieron. "Curro" Girón, ovación, petición de oreja y vuelta en uno y gran ovación, una oreja y vuelta en el quinto. "Miguelín", dos orejas en su primero y grandes aplausos en el sexto; "Mondeño", ovación y salida en los dos; "Palmeño", gran ovación, dos orejas y vuelta en uno y ovación en el último.

—Calatayud. — Primera de feria. Toros de Ignacio Pérez Tabernero Sánchez, grandes y flojos de remos. Fermín Murillo, dos orejas en el primero y una en el cuarto; Paco Camino, aplausos en el segundo y pitos en el otro; "El Viti", ovación, una oreja y vuelta en el tercero y ovación en el último. Murillo salió a hombros.

—Jerez de la Frontera. — Novillos de Julio Aparicio, que dieron buen juego. Lleno. Luis Parra "Jerezano", ovación en uno y dos orejas y vuelta al ruedo en el otro; "Zurito" escuchó aplausos en los dos; José González Copano, dos orejas en el tercero y ovación y saludos en el último. Salió a hombros en unión de "Jerezano".

—San Martín de Valdeiglesias. — Novillada de feria. Reses de Alicio Montealegre Cobaleda. El rejoneador Francisco Mancebo ovacionado en su primero y ovación y una oreja en el otro; Manolo Cuevas, palmas en uno y pitos en el otro; Rafael Sánchez, aplausos en su primero y pitos en el que cerró plaza.

—Puertollano. — Novillos de Emilio Arroyo, que cumplieron. El rejoneador Rafael Peralta, ovación, una oreja y vuelta. Luis Albiz, ovación y vuelta en uno y pitos en el cuarto; "El Bala", aplausos en uno y dos orejas y vuelta en el quinto; "El Pireo", pitos en uno y dos orejas y rabo en el último. Salió a hombros, en unión de "El Bala".

Las novilladas de Lerma

El domingo triunfaron «El Sevillano» y «Tinín II» y ayer entusiasmaron al público «Tinín II» y Paquito Pallarés

Lerma.—(De nuestro corresponsal Boni).—Con tarde soleada y lleno rebosante —como desde hacía años no se conocía— se celebró el domingo la primera novillada de las fiestas patronales.

En el palco presidencial tomaron asiento el alcalde de Burgos, don Honorato Martín-Cobos; alcalde de Lerma, don Hilario Pérez; inspector veterinario municipal, don Víctor Gonzalo, y otras autoridades.

Fueron lidiados cuatro novillos de don Ignacio Encinas, de El Espinar, escurridos de carnes, de los que el primero y segundo acusaron blandura de manos. Pero los cuatro hicieron una brava pelea y facilitaron el triunfo de los toros.

Alfonso Pérez "El Sevillano", recibió a su primero con una larga cambiada de rodillas y se ganó las primeras ovaciones de la tarde. Después, ya en pie, lanceó con garbo entre aplausos. Pareado con prontitud el morlaco pasó a la jurisdicción de "El Sevillano", que instrumentó una faena a base de derechazos, naturales, manoletinas y adornados, cuidando mucho del astado y llevando la muleta a media altura. Con el estoque no estuvo breve y mató de dos pinchazos y media estocada. Escuchó abundantes aplausos. En el tercero toreó superiormente por verónicas y se hizo aplaudir. Colocaron los peones dos pares y medio y el diestro andaluz nos sirvió una faena variada y torera, a base de derechazos, naturales, pasos de pecho, otros por alto, manoletinas y adornos, entre el entusiasmo de los graderíos y los sones de la música. Despenó a su enemigo de una estocada hasta la empuñadura y escuchó una gran ovación, siéndole concedidas las dos orejas de su enemigo, con insistente petición de rabo, para terminar dando la vuelta triunfal al anillo.

José Manuel Inchausti "Tinín II", hermano del malogrado novillero que conocimos en una tarde aciaga en Burgos, logró un triunfo completo, asombrando al público por su arte y conocimientos, moviéndose en el ruedo como un consumado maestro. A su primero lo lanceó superiormente con la capichuela, aunque el novillo acusó su flojedad de manos. Con brevedad se cambió el tercio y la faena estuvo compuesta de unos pases por alto muy toreros, derechazos, naturales, manoletinas, pases de pecho y adornos, tratando de sacar todo el partido posible al astado, que acabó derrengado y con media embestida. Buscando la brevedad. "Tinín II", recetó dos pinchazos y media estocada y escuchó una fuerte ovación, mientras el novillo era pitado en el arrastre.

Pero donde armó el "taco" gordo "Tinín II", fue en el último de la tarde, un novillo bravete y manejable, al que recibió con unas verónicas superiores, bajando las manos y cargando la suerte, que provocaron los aplausos de la concurencia. Colocaron rápidamente los peones tres pares de rehiletes y "Tinín II" toreó con la franela a base de doblones mandones y toreros, adelantando la pierna y quebrantando la fuerza del astado. Siguió, ya en plan dominador, lidiando por derechazos, pases por alto, redondos, naturales en los que hubo buen juego de muñeca y dominio, manoletinas y toda clase de pases y adornos, mientras el público, entusiasmado, no cesaba de ovacionarle y la música amenizara su actuación. La faena, justa y exacta, tuvo en todas sus partes detalles de gran calidad artística, demostrando el joven diestro su madurez torera, apta para empresas de mayor envergadura. A la hora de matar logró media estocada bien colocada y descabelló con la espada de cruceta al primer golpe. Gran ovación, dos orejas, rabo y vuelta triunfal en hombros, en unión de "El Sevillano", para salir así por la puerta grande.

La novillada ha dejado plenamente satisfechos a los aficionados.

TRIUNFO DE "TININ II" Y PAQUITO PALLARES EN LA SEGUNDA DE FERIA

(De nuestro crítico taurino, CHAMARILERO). — Por tercera vez, en lo que llevamos de temporada, hemos visto actuar mano a mano a esa apasionante pareja de novilleros que forman José Manuel Inchausti "Tinín II" y Paquito Pallarés y, por tercera vez hemos regresado de esta salida a los ruedos de la provincia (ahora a

(Pasa a cuarta página)

Burroughs
"TEN KEY"
SUMA + RESTA — MULTIPLICA X
SERVICIO MECANICO EN TODO EL TERRITORIO NACIONAL
Electrocálculo, S. L.
Vendedor autorizado E. DE LA VEGA
Madrid, 2 - BURGOS

PREPARE SU CAMPAÑA PUBLICITARIA PARA NAVIDAD
Presentaremos nuestros muestrarios de propaganda a las personas interesadas sin compromiso por su parte
Manufacturas EUCA
Actualmente los Directores de ventas en esta localidad, DOS UNICOS DIAS, en el HOTEL CONDESTABLE, teléfono 1902; en MADRID, apartado 10.054

M.E.C.D. 2017

Diario de Burgos
FUNDADO en 1891

CRISTALES COLOR GRADUADOS DE COLOR UNIFORME
IZAMIL
UNILUX PATENTE MUNDIAL
1ª Marca Mundial
Depósito en: LAIN CALVO 28

Carta de MADRID

SE VA A CONSTRUIR UN HOTEL EN LA PLAZA ESPAÑA

- *Exordio post-veraniego*
- *Domingo sin grandes cosas*
- *Y... otro timo de la "estampita"*

MADRID. - Buenos días. Nos disponemos a reanudar nuestra diaria comunicación con los presuntos lectores tras de dejar sobre un sofá de pana azul el equipo subacuático que nos ha servido para sobrevivir durante nuestro descanso en las playas norteñas. El estupendo sol, ya casi olvidado, que nos esperaba en Madrid sin rencor alguno, nos va secando poco a poco. Lo malo es que los pantalones, encogidísimos, no tienen arreglo, ya que los usamos sin la vuelta que creó el Príncipe de Gales un día fangoso en que jugaba al "golf".

DOMINGO

Pocas cositas dominicales además del estrepitoso y multitudinario retorno del fútbol.

La capital festejó a su Patrona, la "gitana y morena" Virgen de la Almudena. Misa de voto de Villa en la Catedral, presidida por el alcalde. El voto es consecuencia de una promesa que el Municipio efectua desde 1646. Procesión por las viejas calles, hoy sembradas de tascas con bandidos de trabuco a la puerta. Y Salve cantada por todos los fieles en San Isidro. La devoción popular a la Virgen de la Almudena se inició nada menos que el año 1085, como las obras de reconstrucción del Teatro Real.

—Los cubanos residentes —"velis nolis"— en Madrid festejaron también a su patrona, Nuestra Señora de la Caridad del Cobre, con una solemne misa oficiada por el vicario general de La Habana. El Padre Lebroc pronunció una plática a la que esta vez sí que no hay más remedio que calificar de sentida, porque se refirió a la patria lejana y aherrojada, esclavizada por el materialismo y pidió a todos oraciones y sacrificios para que Cuba vuelva pronto a la normalidad. Por último, la emocionada concurrencia, puesta en pie y ante la bandera cubana, entonó el Himno de Cuba, con letra dedicada a la Virgen del Cobre.

—En el Bernabeu, con gran alegría de los hinchas y de los acomodadores, interminable sesión futbolística, también con momentos emotivos ante la presencia del raptado Di Stefano, al que se desagraviaba, y de Kubala, con camiseta españolista y abrazando a su pariente Yanko Daucik, vestido de blanco. Dos partidos y diez a cero, cinco cada uno, con el Español y el Celta de Vigo. El Español regaló a Di una placa de plata como adhesión al homenaje desagravatorio. De fútbol, también cero. Y de Kubala, el recuerdo de otros tiempos.

—Llenazo en Las Ventas. Derroche de voluntad por parte de Trujillo, "Oropesa" —"que no pesa tanto— y "El Botines", de Córdoba y nuevo en Madrid. Este consiguió una oreja y salió a hombros. El tal "Oropesa" también fue orejeado y Trujillo fue muy aplaudido. La gente lo pasó bien, cosa rara en los toretes.

Y un tiempo perfecto, con deliciosa temperatura y cielo límpido.

TIMOS

En la reanudación de nuestra croniquilla no podía faltar —eso, jamás— la referencia al timo de "la estampita", pues los timadores han regresado ya de su veraneo y las "víctimas" les estaban esperando ansiosamente. Doña María Sánchez, vecina de Madrid, entregó cinco mil pesetas a cambio de unos recortes de papel y doña Cesárea Paterna "operación cesarea" — les ha dado otros mil duros y, de propina, un reloj y una sortija y no les ha entregado a su marido porque estaba en la oficina en aquel momento. Enhorabuena, chicos.

NOTICIAS BREVES

Precio de un solar en la Castellana 25.000 pesetas el metro cuadrado.

—En el Recoletos, reposición de "Rosas de Otoño", estrenada en 1905. Claro.

—Con la muerte del doctor Eijo y Garay no queda ningún eclesiástico en la Academia Española.

TACHIN

nuestros colaboradores

BELLO Y FRUCTIFERO SILENCIO

Por Fray Valentín de la CRUZ, O. C. D.

EN una ciudad, en ese conjunto de seres humanos que hormiguean en un mismo caserío más o menos amplio, hay, en realidad, varias ciudades. Y no quiero referirme a lo meramente arqueológico, de civilizaciones superpuestas, ni a los barrios viejos o nuevos. Benavente, —el inmortal, a pesar de que en su reciente aniversario no hubiera un recuerdo para él—, abre sus "Intereses creados" con un diálogo en el que Lorenzo y Crispín filosofan sobre el tema de las ciudades diversas en el mismo cuadro material: la de los que tienen dinero y la de los que no lo tienen; la de los que mandan y la de los que obedecen; la de los inteligentes y la de los que no lo son; la de los que creen y la de los que no creen.

Unas a otras se ignoran muchas veces, aunque sea secular su convivencia. Sin duda, en Burgos ocurre lo mismo. No hay motivo para que se substraiga a esta ley general, ni para que la tácita e involuntaria separación de estas ciudades sea aquí una excepción.

Hace cien años, justamente hoy, que circula por el Burgos piadoso y creyente una sutil vena de devoción a María, cuya presentación a los lectores es como una felicitación colectiva a nuestra Virgen y Madre en este 8 de Septiembre, en que la Iglesia conmemora gozosamente la Natividad de nuestra Señora, fiesta como la que celebraría la naturaleza la ruptura de un capullo que empezase a ser Rosa de color y aroma perdurable. Nuestra ciudad puede enorgullecerse, dentro del marco fundamental de su fe, de poseer organizaciones para la piedad en número y calidad. Todas las parroquias e iglesias conventuales tienen sus propios cuadros en los que actúan los fieles con más o menos eficacia, pero siempre con amor.

En la parroquia de San Lorenzo radica desde hace cien años la Archicofradía de Hijas de María. Cien años son, en derecho, un título de prescripción definitiva, aun para lo más inasequible. Cien años de perseverancia en el mismo ideal son ante Dios un título de fidelidad y de bondad. Cien años vividos con el mismo tesón, aunque sea en línea humilde, son una invitación a la referencia y al pensamiento.

Las cosas sucedieron así: en aquel Burgos romántico, de luces incipientes y ferrocarril nuevecito, de señoras con polisón, clérigos de ancho sombrero y militares con plumas florecidas en el ros y sable en bandolera, había una monja que, a más de buena, nos la imaginamos discreta, Sor María de las Nieves Alvarez, religiosa benedictina en el monasterio de San José. Las educandas del colegio eran las "niñas bien" de la época y acababan sus estudios de piano, francés y bordado, siendo unas señoritas que sabían, además, bailar el rigodón, tocar a Chopín, servir la jícara de chocolate y leer a Zorrilla, a Espronceda y al Duque de Rivas.

Sor María de las Nieves quiso poner algo más fundamental, un detalle de seriedad en el ambiente educacional, algo que fuese transcendente en la cabeza de aquella juventud, que siempre es frívola para la generación que lo ha sido antes que ella. Y a la Monjita no se la ocurrió otra idea que fundar una cofradía, hermanar a sus educandas bajo los ojos de María. Aquello nació durante el curso 1862-63. Pero el éxito fue tal que cuando las jóvenes burgalesas —que acaso nosotros hayamos conocido de abuelitas venerandas— quisieron celebrar su asamblea no había en el colegio local apto.

Su Eminencia el Cardenal De la Puente, arzobispo de Burgos entonces, pensó acertadamente que tal raudal de devoción no debía malograrse y ordenó que la Asociación naciente se trasladara a la iglesia barroca y rotonda de San Lorenzo. Esta decisión fue acogida con aplausos —como hoy el disco de cualquier cantante zangalotino— y las muchachas organizaron por todo lo grande la fiesta, para el 8 de Septiembre, de su establecimiento en la nueva sede. Ahí está desde aquella fecha.

Pero Dios dispuso una proyección mucho mayor. De pequeñas cosas hace siempre el Señor maravillas anchas. Las jóvenes de Burgos demostraron tal entusiasmo que en pocos años ascendieron a archicofradía, cargada de privilegios y, ocho años más tarde, Pío IX, la declaraba independiente, autorizándola para agrupar otras asociaciones. En medio siglo, al amparo de este privilegio, se erigieron en tierras burgalesas más de 300 asociaciones.

¿Cuántos y cuáles bienes ha podido reportar a la ciudad esta secular asociación...? Con criterios humanos no podemos medirlos. En todas las cosas, en las buenas y en las malas, los franceses aconsejan "buscar a la mujer". Burgos debe mucho a su tradicional feminismo. La gravedad de nuestros hombres sea acaso recibida de sus madres. Durante cien años, sin que la ciudad reparara mucho en ello, la mujer burgalesa ha tenido un punto de referencia para su formación en esta entidad. Es cierto que muchos principios básicos se han fortalecido en esa Asociación.

En su fecha centenaria debemos pedir para ella el esplendor externo de siempre, pero sobre todo la perseverancia en su fin. Que la ciudad siga viviendo, que sus estamentos se sobrepongan acaso sin conocerse; que ignoremos muchas cosas simples y menudas; pero que la acción delicada y bonancible, a lo divino, de esta juventud siga vivificando por otros cien años, los corazones femeninos y juveniles de Burgos.

VERDADES

QUIENTUPLE ALUMBRAMIENTO

Caracas. — Una mujer de Maracaibo, centro petrolífero situado al Oeste del país, ha tenido un alumbramiento quintuple. Tanto la madre como los recién nacidos disfrutan de buena salud.

El presidente de la República, Rómulo Betancourt ha enviado un telegrama de felicitación.

La madre, Inés María Cuervo dePrieto, de 34 años de edad tenía ya cinco hijos de un matrimonio anterior y por su parte, el padre —Efrén Prieto, de 39 años— trabajador petrolífero de Maracaibo, tenía otros ocho hijos de matrimonio previo.

Y LA MADRE ES ABUELA

Maracaibo (Venezuela). — Los primeros quintillizos de Venezuela, que han sido alumbrados por una mujer de 34 años de edad, se encuentran en estos instantes "sumidos en un profundo y tranquilo sueño" y los médicos que asisten a la madre y a los cinco bebés han manifestado que todos se hallan en inmejorable estado de salud, a las 48 horas de su nacimiento.

La madre, señora Inés Cuervo, que ya tiene una nieta, tiene también a sus cinco niños recién nacidos en el hospital de la Universidad de Maracaibo, a donde les llegan constantemente mensajes de felicitación y ramos de flores de particulares, instituciones y centros oficiales.

La señora Cuervo, casada con un obrero de los yacimientos petrolíferos y domiciliada en Ciudad Ojeda, está encantada de haber tenido un parto quíntuple y lo considera como "una bendición de Dios".

"—Nunca he tenido temor —dijo la señora Cuervo—: siempre he tenido confianza en mi Dios".

El doctor Régulo Panchano Anez, director del servicio de pediatría en el hospital clínico de la Universidad de Maracaibo, ha manifestado que el estado de los quintillizos es normal en todos los aspectos. Todos ellos están en incubadoras. El peso de los recién nacidos es, asimismo, normal.—Efe.

Cáritas te ofrece la garantía de que tu sacrificio no será baldío, de que tu limosna cubrirá una necesidad real.

A LA SOMBRA DEL KREMLIN

Por Angel RUIZ AYUCAR

EL comunismo ha mimado siempre a los intelectuales no pertenecientes al Partido, pero que, de alguna forma le acompañan y orquestan sus campañas. Una consigna lanzada por Moscú en defensa de un terrorista o en contra de un Gobierno occidental, podía ser mirada con recelo, si no se adhirieran a ella más que los militantes del Partido. Pero si se consigue que un grupo de intelectuales "no sospechosos" se unan a ella, deja ya de ser, a efectos propagandísticos, consigna comunista para convertirse en clamor de la "conciencia universal". La deformación innata de esa "conciencia" es bien conocida, y para descalificarla sólo hay que ver la diferente forma en que enjuicia hechos análogos, según el sector ideológico a que pertenezcan los autores. En Cuba se puede fusilar a ciudadanos pacíficos todos los días y en Rusia se puede ejecutar a cada momento por los llamados "delitos económicos" sin que la "conciencia universal" mueva un dedo. Pero si en España se ejecuta a unos terroristas o en Grecia se mantiene en la cárcel a un grupo de asesinos comunistas, la "conciencia universal" aúlla contra la tiranía.

En estos aullidos la contribución de los llamados "intelectuales de iquierda" es notoria. Decimos de los llamados, porque muchos, ni son intelectuales ni son de iquierda. Son, simplemente, vividores con ganas de lograr un nombre en el mundo de las letras o del arte a fuerza de poner su firma con otras famosas al pie de manifiestos y cartas de protesta. Un truco viejo que, sorprendentemente, se sigue utilizando con igual frescura y éxito que el de la estampita para estafar a paletos codiciosos.

Innegablemente, en el grupo siempre figura un grupo de intelectuales "de verdad". Unas veces pertenece a sectores que se ha dado en llamar "progresistas", no sabemos bien por qué, ya que el "progreso" de sus ideas, con un siglo largo de vejez, no se ve por ninguna parte; y otras pertenecen, lo que resulta aún más extraño, a grupos que presumen de católicos, incluso de derecha. La dulce Italia nos ha proporcionado en este terreno las más alambicadas piruetas. Resulta entretenido observar los equilibrios dialécticos de ciertos escritores, que, en nombre de los principios cristianos o de los derechos del hombre, se han especializado en atacar, sin rehuir falsedades ni mixtificaciones, las medidas de defensa social de los Gobiernos anticomunistas, mientras encuentran toda clase de excusas y comprensiones para las medidas de los Gobiernos comunistas en da de muchos de sus ciudadanos, entre los que con frecuencia se encuentra el sencillo pueblo católico, sus sacerdotes y jerarquías eclesiásticas. De no conocerse la historia contemporánea más que por las manifestaciones de tales intelectuales, se llegaría a pensar que los regímenes cristianos son los del Este y que en cambio es en España y en Portugal donde se persigue la religión, se encarcela de los Cardenales y se fusila a los sacerdotes.

Por este procedimiento, llevados unos por la ambición, otros por la memez y otros por una demagogia ridícula, estilo alcalde La Pira, de Florencia, cierto número de intelectuales de Occidente se han convertido en verdaderos «compañeros de viaje», «tontos útiles», como los califica despectivamente el lenguaje del Kremlin, que facilitan la acción del comunismo. Su actuación es particularmente peligrosa. Las masas neutras o apolíticas que existen en todos los países reciben con desconfianza la propaganda oficial del comunismo, pues ya nadie ignora las consecuencias nefastas que para la libertad individual supone la subida del comunismo al Poder. En cambio, esa misma masa, por neutra muy maleable, si ve un artículo o una declaración firmada por un intelectual de renombre con fama de liberal, demócrata y hasta cristiano, acepta a pies juntillas las ideas que expone, sin dar ya importancia a que coincidan o no con las del Kremlin.

La postura de tales intelectuales, bajo un punto de vista puramente material, no deja de ser hábil. Si el comunismo no llega a instalarse en sus respectivos países, lo que, hoy por hoy, está descartado en casi todo Occidente, pueden continuar gozando de las ventajas que proporciona la vida capitalista, ya que sus atrevimientos ideológicos no les privan de obtener pingües ganancias ni de recibir alabanzas y honores. Más aún: el esnobismo de unos, el papanatismo de otros y el apoyo insidioso de la propaganda comunista, les proporciona una plataforma publicitaria que se traduce en el éxito de sus creaciones y en el paralelo aumento de sus ingresos.

Si, contra toda previsión, un día el comunismo triunfara en sus respectivos países, no dudan de que los nuevos gobernantes tendrían en cuenta a los intelectuales los servicios prestados, lo que unido a la necesidad que parece sentir el comunismo de rodearse de una corte de escritores y artistas afectos, se traduciría en la posibilidad de conservar las prebendas de que gozaban en la sociedad capitalista y, con un poco de suerte, hasta de acrecentarlas. Una vez más, la técnica del aquel pastor protestante que escribió un libro titulado «Cómo sacar el mejor partido posible de ambos mundos».

En España este grupo de «intelectuales» existe también. Pero es justo reconocer que con raras excepciones sólo militan en él los mediocres. Quizá con la esperanza de dejar así de serlo. Pero la verdad es que para lograr un verdadero éxito en el criptocomunismo no basta con vender el alma al diablo. Además hay que tener talento.

EMBAJADA GASTRONOMICA

Tres estudiantes franceses en el momento de partir de la plaza Vendóme, de París, a bordo del «Bus 63», convertido en «Bistrot». Forman parte de una embajada gastronómica y de turismo que va a recorrer Alemania, especialmente Alsacia, Borgoña y Aquitania, y en los carteles que adornan el autobús se leen, en alemán, elogios a la cocina francesa.—F. «Fiel»

Pasando el rato

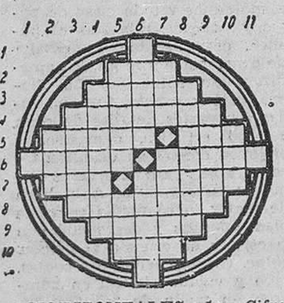

HORIZONTALES.—1: Cifra romana. — 2: Término. — 3: Montecillo de tierra. — 4: Anchos dilatados. — 5: Entre mercaderes, fardos. Patriarca bíblico. — 6: Maderos que se ponen en el ángulo diedro que forman dos vertientes de una cubierta. Parte de la madera que puede labrarse sin saltar ni quebrarse. — 7: Apócope. Empieza a llover menudamente. — 8: Vientos que soplan del Oeste. 9: Almacenes subterráneos de semillas. — 10: Religiosa. — 11: Punto cardinal.

VERTICALES.—1: Cincuenta. — 2: Palabra que significa repetición. — 3: Cierto juego. — 4: Aves de rapiña. — 5: Blandas, esponjosas. Flor. — 6: Germen de algunas enfermedades. Medida inglesa de capacidad para líquidos. — 7: Nosotros. Cualidad moral que nos impulsa al cumplimiento de nuestros deberes. — 8: Composiciones de música de cámara para nueve instrumentos. — 9: Manosees. 10: Epoca. — 11: Vocal.

—¿Y Jacinto?

ADIVINANZA

Al formar fuí maltratada,
mi dueño me tiene amor,
y aunque soy mujer honrada
me suele tener atada,
y con guardas mi señor.

FUGA DE VOCALES

.sf.rz..s .n t.n.r s..mpr. .n. d.v.c..n v.v., d. m.n.r. q.. n. h.g.m.s .l b..n p.r .n. .sp.c.. d. h.b.t., s.n. c.n .l.cc..n, y c.n .nt.r. .pl.c.c..n d.l .sp.r.t.

SAN FRANCISCO DE SALES

El más moderno de los museos del Mundo acaba de abrirse en Brouage, Charente Maritime, Francia. Es el museo de la ostra. Se muestra al visitante la ostra desde su nacimiento... hasta su degustación: a la salida, los visitantes pueden por un precio que oscila entre 1,50 y 3 francos comer media docena de ostras, una tostada con mantequilla y un vaso de vino blanco.

★ ★ ★

De interés para los filatélicos: Francia va a poner en circulación un nuevo sello consagrado a los Campeonatos del Mundo de Esquí Náutico.

El niño entra en la estancia diciedo:

—Oye, papá...

—Te tengo advertido que los niños no hablan hasta que se les pregunta.

—Bueno; entonces pregúntame si Juanito se ha caído por la escalera.

★ ★ ★

En cierta ocasión un alumno protestaba ante su profesor, muy severo, porque le había dado siete puntos de calificación sobre diez.

El profesor explicó:

—Siete es una nota muy buena; ocho es excelente. Nueve pongo al alumno que me dice todo lo que yo sé sobre el tema, y diez al que me enseña algo nuevo.

★ ★ ★

Leopoldo Lorenzi, de Riva di Garda (Italia), está muy contento... ya que dos muelas del juicio acaban de adornar su dentadura...

Lorenzi tiene 81 años de edad.

★ ★ ★

La señora entra en la mercería y dice:

—Mañana es el cumpleaños de mi marido. Quiero regalarle una buena corbata.

—Aquí tiene usted, señora. Le recomiendo ésta, que es magnífica.

—Muy bien; me la llevo.

—Será una bonita sorpresa para su marido.

—No lo sabe usted bien; él espera un reloj de oro.

SOLUCIONES

AL CRUCIGRAMA:

HORIZONTALES.—1: Vahos. 2: Ces. — 3: Corás. — 4: Casinas. — 5: Adular. Busa. — 6: Robes. Tucán. — 7: Asir. Arrima. — 8: Largura. — 9: Surco. — 10: Dió. — 11: Loóse.

VERTICALES.—7 Sarao. — 2: Dos. — 3: Cubil. — 4: Caleras. — 5: Acosas. Rudo. — 6: Herir. Agrio. — 7: Osan. Trucos. — 8: Saburra. — 9: Sucia. 10: Sam. — 11: Canal.

AL JEROGLIFICO:

En tres almonedas

A LA ADIVINANZA:

El matrimonio

A LA FUGA DE VOCALES:

Quien está dotado de verdadera paciencia, sufre con igual firmeza de ánimo la aflicción que acarrea oprobio, como la que trae la mayor estima.

SAN FRANCISCO DE SALES

—¡Oiga, amigo! ¿Sabe este toro que a lo que tiene que embestir es al capote...?

Cincuentenario de un bombero heroico

Se ha celebrado en Buenos Aires

Buenos Aires.—Un español, José María Calaza, que organizó en esta localidad el Cuerpo de bomberos, fue uno de los hombres más valientes y admirados de Buenos Aires hace más de medio siglo y su cincuentenario ha sido celebrado estos días con diversos actos. Este hombre, natural de Arteixo (La Coruña) llegó a coronel y mereció varias condecoraciones extranjeras por su arrojo.

Salió de España a los quince años. Tres más tarde ingresó en el cuerpo de bomberos, al que llenó de prestigio y cuya jefatura ejerció.

Se ha celebrado, entre otras ceremonias conmemorativas, una misa en la basílica de Nuestra Señora del Pilar y se realizó un homenaje junto a su mausoleo. Intervinieron en los actos representantes del Ministerio de la Guerra, de la Policía Federal, Cuerpo de Bomberos local y del interior, de los retirados de las Fuerzas Armadas y de entidades españolas.

La Prensa, en general, destacó con amplitud su figura y las ceremonias en su memoria. "Su vida fue heroica y cumplió una misión que definió el carácter íntegro y la vitalidad generosa de José María Calaza", dijo de él el diario "La Nación".—(PA)

El nuevo código del Nepal no elimina la prohibición de conversiones

Katmandú (Nepal).—El nuevo código que acaba de dictarse no elimina la prohibición de realizar conversiones al cristianismo o al islamismo, en el país. Los extranjeros que intenten hacer conversiones serán expulsados después de un año de encarcelamiento. Estas medidas y el hecho de que el reino estuviera cerrado a los extranjeros, han limitado la vida católica en Nepal a los 200 extranjeros que profesan esta religión y trabajan allí como técnicos o en la enseñanza.

El primer sacerdote católico que visitó el país, después de abolirse la ley que prohibía la entrada a los extranjeros, hace trece años, fue un jesuíta norteamericano, el P. Marshall, de la provincia de Patna (India). Llegó para supervisar los exámenes de la Universidad de Katmandú. Poco después, en 1951, recibió permiso para fundar un Colegio Mayor para muchachos. En 1955 se abrió una escuela para niñas con licencia del Gobierno, regentada por monjas alemanas del Instituto de Santa María Virgen, y a la que asiste la hija mayor del Rey Mahendra.

La vida católica está centralizada principalmente en torno al Colegio Mayor y no existe parroquia ni iglesia propiamente dicha. Técnicamente el país está bajo la jurisdicción de la diócesis de Patna, cuyo obispo, monseñor Augustine Wildermuth S. J., natural de los Estados Unidos, lo visita anualmente o una vez cada dos años.

M.E.C.D. 2017