Diario de Burgos

Año LXXII. — Núm. 22.042
Depósito legal BU - 5 - 1958

SABADO, 2 DE JUNIO DE 1962

APARTADO núm. 46

TELEFONOS
Redacción: 1230. — Administración: 2015

1,50 PESETAS

TALLERES GRAFICOS «Diario de Burgos»
GARANTIZAN LA MAXIMA PERFECCION EN TODA CLASE DE TRABAJOS TIPOGRAFICOS
Vitoria, 13. — Teléfono, 2852
BURGOS

LA "PROMOCION VARELA" DE INFANTERIA CELEBRO AYER EN TOLEDO SUS "BODAS DE ORO"

Llegó ayer a Madrid el ministro filipino del Trabajo

Inauguración de un monumento a San Juan de la Cruz, en Avila

La Flota británica del Mediterráneo, en el puerto de Barcelona

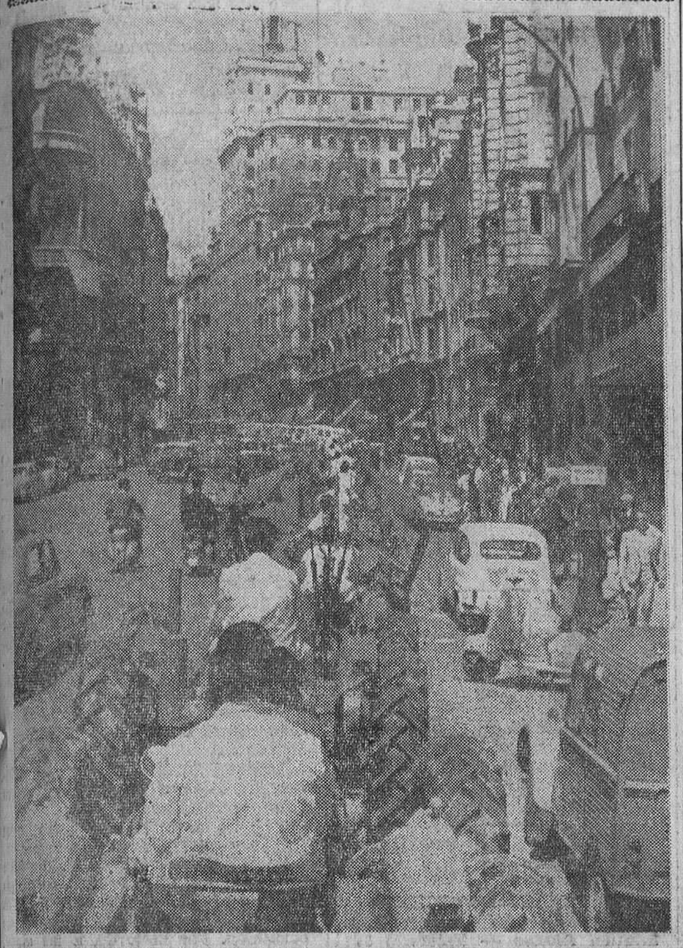

La Feria del Campo por las calles de Madrid

Madrid.— Con motivo de la festividad de la Ascensión, una gran cabalgata de la Feria del Campo recorrió las principales calles madrileñas, ante la admiración de numerosísimo público. En la foto, la cabalgata a su paso por la Gran Vía. — (Foto Europa Press)

Madrid.—La esposa de Su Excelencia el Jefe del Estado, Doña Carmen Polo de Franco, visitó esta tarde el pabellón de La Coruña, con motivo de celebrarse el día de dicha provincia en la Feria.

Doña Carmen Polo de Franco hizo un detenido recorrido por el pabellón, siendo obsequiada con diferentes muestras de la artesanía de la región gallega.

Tras visitar la exposición de ejemplares vacunos que concurren a la Feria, procedentes de la cabaña de La Coruña, la fue ofrecido un vino de honor al cual asistieron, entre otras autoridades, el ministro y subsecretario de Agricultura; subsecretario de la Marina Mercante; el director general de Pesca Marítima; el director general de Banca y Bolsa; el director general del Banco de Crédito Local de España; F. Luis Gómez de Aranda, secretario técnico de la Secretaría General del Movimiento y las autoridades de La Coruña.

Finalizado el acto, Doña Carmen Polo de Franco se trasladó al pabellón de Orense y de allí al teatro abierto de la Feria, donde presenció una exhibición de danzas de la masa coral de Educación y Descanso de la fábrica de tabaco de La Coruña.—Cifra.

LLEGA UN MINISTRO FILIPINO

Madrid.—Ha llegado el ministro de Trabajo de Filipinas, don Norberto Romualdez, que fue recibido en Barajas por el embajador de su país en Madrid.—Cifra.

EL MINISTRO ARGENTINO DE AGRICULTURA, EN GRANADA

Granada.—El ministro de Agricultura de la República Argentina, don César Ignacio Urién, ha efectuado esta tarde, acompañado de su esposa, varias visitas de caracter turístico. En la catedral, que recorrió detenidamente, estuvo en la capilla Real y bajó a la cripta donde se conservan los restos de los Reyes Católicos y de sus hijos doña Juana y don Felipe.—Cifra.

BARCO PARA EL EXTRANJERO

Cádiz.—En la factoría de astilleros de Cádiz ha sido colocada la quilla de una nueva construcción destinada al mercado extranjero.

Se trata del primer buque de carga a motor de una serie de tres que fueron contratados con la firma «Rideriaktisbolaget Svenska Lloyd» de Gottemburgo.

El buque tiene un peso muerto de 4.600 toneladas.—Cifra.

«BODAS DE ORO»

Toledo. — La XIX promoción de Infantería conocida por «promoción Varela» celebró hoy sus bodas de oro con diversos actos que tuvieron por marco el Alcázar.

Asistieron 145 supervivientes de los 512 cadetes que ingresaron en la Academia. En acciones de guerra y por otras causas murieron 323 miembros de la promoción.

Celebró misa ante el altar que presidía una imagen de la Inmaculada el capellán de la Academia y asistió en lugar destacado la viuda del capitán general Varela, doña Casilda Ampuero.

Se efectuó la ceremonia de renovación del juramento a la Bandera y uno por uno de los miembros de la promoción fueron besando la bandera que portaba el general de división Gómez Zamalloa. En último lugar besó la bandera la viuda del bilaureado general Varela. El teniente general director de la Escuela Superior del Ejército, Ríos Capapé, pronunció una vibrante alocución. Luego se colocó una corona de laurel sobre la tumba del capitán general Moscardó y otra sobre el nicho donde reposan los restos del capitán Lozano Pastor, defensor del Alcázar, miembro de la promoción. Finalmente almorzaron en el comedor de la Academia, con los alumnos y el profesorado.

LA FLOTA INGLESA DEL MEDITERRANEO, EN BARCELONA

Barcelona.—Desde primera hora de la mañana comenzaron a entrar en el puerto las unidades que componen la agrupación de la «Mediterranean Fleet» británica, que

(Pasa a quinta pág.)

Ullastres inaugura la XXX Feria de Muestras de Barcelona

Participan en este Certamen treinta y cuatro países extranjeros

Barcelona. — La XXX Feria Oficial e Internacional de Muestras de Barcelona ha sido solemnemente bendecida e inaugurada en la fecha tradicional e invariable del primero de Junio, de acuerdo con lo establecido en el calendario de certámenes económicos de la Unión de Ferias Internacionales.

Los actos han estado presididos por el ministro de Comercio don Alberto Ullastres, que ostentaba la representación de Su Excelencia el Jefe del Estado y concurrieron destacadas personalidades y representaciones de otros Ministerios y de corporaciones económicas españolas y extranjeras, embajadores y otros jefes de misión; delegaciones de las Ferias hermanas de España, comisiones de los tres Ejércitos; jerarquías del Movimiento y sindicales y autoridades de las cuatro provincias catalanas.

A partir de las diez, el recinto ferial e inmediaciones presentaban gran animación, siendo ingente el número de invitados que se han desplazado al palacio nacional de Montjuich, donde tiene efecto la sesión solemne de apertura.

En los accesos de la Feria y presididas por la gloriosa enseña nacional se alinean en elevados mástiles, las banderas de los países que participan en este XXX certamen, y que son: Alemania, Andorra, Australia, Bélgica, Brasil, Colombia, Costa Rica, Cuba, Checoslovaquia, Chile, Dinamarca, Ecuador, Estados Unidos, El Salvador, Finlandia, Francia, Gran Bretaña, Grecia, Guatemala, Holanda, Honduras, Japón, Líbano, Méjico, Noruega, Panamá, Perú, Polonia, Puerto Rico, República Argentina, Rumania, Suecia, Suiza y Yugoslavia.

Los grandes palacios y espacios al aire libre del vasto recinto, de 300.000 metros cuadrados de su-

(Pasa a quinta pág.)

Reunión de la Comisión delegada para Asuntos Económicos, bajo la presidencia del Caudillo

Madrid.— Bajo la presidencia de Su Excelencia el Jefe del Estado, se ha reunido en el Palacio de El Pardo, la Comisión delegada de Asuntos Económicos, para examinar diversas cuestiones de su competencia.

Audiencia papal a monseñor Riberi nombrado Nuncio de S. S. en España

Ciudad del Vaticano.—S. E. el Papa recibió hoy en audiencia privada a monseñor Antonio Riberi, recientemente nombrado Nuncio Apostólico en España.

Catástrofe ferroviaria en Italia (62 muertos)

Voghera (Italia). — Sesenta y dos muertos y 73 heridos ha habido que lamentar en un trágico accidente ferroviario ocurrido en esta ciudad. Dos trenes, uno de viajeros y otro de mercancías, entraron en colisión cuando se dirigían a Génova. La fotografía muestra el momento en que una de las víctimas es transportada a una clínica de urgencia. — (Telefoto Cifra)

Portugal solicitará el lunes su ingreso en el Mercado Común

Desea entrar como miembro en plenitud de derechos y deberes

Albania quiere reanudar sus relaciones con Grecia, suspendidas desde el año 1940

Ha sido quemado el cadáver de Eichmann y las cenizas arrojadas después al mar

«La historia juzgará el crimen cometido con mi padre por el Estado de Israel», dice el hijo mayor del ajusticiado

Jerusalén.— A las 3,35 de la madrugada (hora española), se ha procedido a la cremación del cadáver de Adolf Eichmann, a bordo de una lancha de la Policía y las cenizas han sido arrojadas al mar, según se anuncia oficialmente.

Se señala que un procedimiento análogo se siguió con los restos de los criminales de guerra ejecutados en virtud de las sentencias impuestas por el Tribunal Internacional de Nuremberg.—Efe.

"LA HISTORIA JUZGARA"

Buenos Aires.— El hijo mayor de Adolf Eichmann, Klaus, comentando la ejecución de su padre, dijo: "La Historia juzgará el crimen cometido contra mi padre por el Estado de Israel el 31 de Mayo de 1962".

"La Historia y la humanidad entera —continuó diciendo Klaus— que tendrá que determinar lo que es justo y lo que es injusto. El judaísmo ha hecho lo imposible y ha demostrado una vez más que el dinero es más fuerte que el derecho y la justicia".—Efe.

LOS HERMANOS DE EICHMANN ESTAN EN VIENA

Viena.— Patrullas especiales de la Policía vienesa han guardado durante el día de hoy los edificios de esta capital, después de la ejecución de Adolf Eichmann.

La vigilancia más importante se ha establecido en la sinagoga y en el hospital judío.

Esta tarde, dos hermanos del ajusticiado, han salido de Linz en automóvil para reunirse con su viuda, según informan amigos de la familia. Ambos vestían trajes y corbatas negros.

Los dos hermanos de Eichmann, pasarán la noche en Salzburg, pero no se sabe si se reunirán allí con su cuñada o irán después a Munich con este fin.

Uno de los hermanos, el doctor Robert Eichmann, es abogado; el otro, Otto, tiene un comercio de material eléctrico.

Los amigos de la familia señalan que Robert Eichmann llevará todos los asuntos legales familiares después de la ejecución de su hermano.

Bestial conducta de los policías rojos alemanes con dos muchachas

Nueva York.— Al final de la sesión bursátil de ayer, en Wall Street, se ha comprobado que ha vuelto la calma después de la "locura" de principios de semana.

La tónica general de recuperación ha sido de dos enteros, de modo que algunas acciones se encuentran a sólo 0,5 enteros de su valor nominal.

PORTUGAL Y EL M. C. E.

Bruselas.— Portugal pedirá el lunes la apertura de negociaciones con el Mercado Común Europeo con el fin de unirse a la comunidad supranacional de las seis naciones de la Europa occidental, según ha declarado un portavoz de la Embajada portuguesa en Bélgica.

El representante diplomático lusitano añadió que Portugal quisiera ingresar en la Organización como Estado miembro con plenitud de derechos y deberes, pero que la carta que enviará Portugal, dejará la puerta abierta para una forma en las futuras relaciones de la República Portuguesa con los seis Estados del Mercado Común.—Efe.

DE PROGRESOS, NADA

Washington.— Dean Rusk, secretario de Estado norteamericano, ha informado esta noche que no se ha efectuado progreso significativo alguno con respecto al problema de Berlín durante sus conversaciones con el embajador soviético en Washington, Anatoly Dvobrynin.—Efe.

ARTICULO DE ADENAUER

Bonn.— En un artículo que publica hoy el Boletín de Prensa del partido cristiano-demócrata, el canciller Adenauer, manifiesta que los soviets consideran la disposición para hacer concesiones como un signo de debilidad y que tratan de obtener "abusivas concesiones de Occidente".

En el artículo, Adenauer asegura que el Congreso que va a celebrar el partido, tiene lugar en un momento en que la amenaza del Este continúa sin disminuir y en especial para el pueblo alemán.—Efe.

BESTIALIDAD

Berlín.— La Policía de Alemania oriental, ha abierto fuego esta noche contra dos muchachas del Berlín-Oeste, hiriendo gravemente a una de ellas, ha informado la Policía de la zona occidental.

La Policía occidental acudió rápidamente al sector americano de Berlín, cuando oyó los disparos. La muchacha, herida en una pierna, fue recogida, pero la otra había desaparecido.

La muchacha desaparecida fue arrastrada a través de las alambradas por los policías orientales, según ha declarado la joven herida.

Las dos jóvenes tienen 16 años de edad y según testigos presenciales, los policías comunistas habían llamado a las muchachas desde el otro lado de la triple barrera de alambradas que separa las dos zonas. Después, uno de los guardas comunistas, hizo dos disparos sobre ellas.—Efe.

DESEA REANUDAR SUS RELACIONES CON GRECIA

Atenas.— Albania desea reanudar las relaciones diplomáticas con Grecia —interrumpidas desde 1940— y resolver las diferencias existentes entre ambos países, según ha informado al Parlamento heleno uno de los miembros izquierdistas del mismo, llamado Stamatis Merkouris.—Efe.

INCAPACIDAD

Washington.— El Departamento de Estado dice, a través de un representante, que los aumentos en el precio de diversos artículos alimenticios registrado en la Unión Soviética, demuestra la incapacidad del sistema de la agricultura colectivizada para cubrir las demandas y dicho aumento afectará, principalmente, a los "pequeños camaradas".

Lincoln White, representante de Prensa del Departamento, declaró a los periodistas:

"Una vez más se subordinan los intereses del consumidor soviético a las demandas y exigencias de los militares y de la industria pesada".

La Unión Soviética ha anunciado un aumento del 30 por ciento en el precio de la carne y del 25 por ciento en el de la mantequilla.

"Pero —añadió White— las dificultades de Rusia no se limitan a las que registran en agricultura".

CINCO ASTRONAUTAS RUSOS PERECIERON EN EL ESPACIO

Además un hombre y una mujer lanzados a la Luna en Mayo de 1961 no regresaron

Lo asegura un comentarista norteamericano que cita los nombres de las víctimas

Chicago.— El comentarista de cuestiones internacionales de Indianápolis, Frank Edwards, escribe en la revista "Science Fiction" que cinco astronautas rusos han perecido en el espacio y que un hombre y una mujer rusos que fueron lanzados hacia la Luna desaparecieron en Mayo de 1961.

"Los cinco astronautas que, según se sabe, han perdido sus vidas en el programa espacial soviético —continuó diciendo Edwards— no constituyen la lista completa, de esto podemos estar seguros".

Agrega el comentarista que los astronautas desaparecidos, con absoluta seguridad, son Terentity Shborin, muerto el año 1959; Protr Dolgov, en 1960; Wassikevich Zavadovsky, en 1961; así como el hombre y la mujer destinados a la Luna. Edwards afirma que Gennady Milailov y Alexey Belokonev, graduados del Centro de Investigaciones Espaciales soviético, "han desaparecido sin que se hayan tenido más noticias de ellos".

Continúa el artículo que la pareja lanzada hacia la Luna desde la base de Baikonur el 17 de Mayo de 1961, fue seguida desde las estaciones de escucha de Turín, Jodrell Bank, Bochum y Meudon, durante una semana antes de que se produjera su misterioso fin.

PRUEBA SUBTERRANEA

Washington —La comisión de Energía Atómica ha anunciado hoy que se ha llevado a cabo una nueva prueba nuclear subterránea de baja potencia en el campo de pruebas de Nevada.

Se trata de la explosión atómica subterránea número 35 de la serie que se ha tenido lugar últimamente.

ANTE LA EXPLOSION NUCLEAR "A GRAN ALTURA"

Washington.—Un portavoz de la comisión de energía atómica anunció hoy que todo es favorable para una inminente explosión nuclear a gran altura sobre la isla de Johnston, en el Pacífico.

Se espera que la prueba tenga lugar sobre las nueve, hora española, de mañana y se efectuará a una altura de varias decenas de kilómetros. La explosión tendrá una fuerza inferior al millón de toneladas de TNT.

Feria del Libro

Madrid. — Con asistencia de los ministros de Información y Turismo y de Economía, señores Arias Salgado y Gual Villalbí, ha quedado inaugurada la XXI Feria Nacional del Libro que anualmente se instala en el paseo de Recoletos. (Foto Europa Press)

Mañana, «Desfile de la Victoria»

Se celebrará a mediodía, en la calle de Vitoria y previamente, el capitán general revistará las fuerzas en la avenida del Conde de Vallellano

Mañana, domingo, tendrá lugar en esta capital un desfile militar que se celebrará con motivo de conmemorarse el XXIII Aniversario de la Victoria.

Intervendrán en el mismo tres agrupaciones que desfilarán en el siguiente orden :

1.º Agrupación motorizada. Integrada por un grupo de obuses de 203/25 del Regimiento de Artillería núm. 63; un grupo de cañones de 105/30 del Regimiento de Artillería núm. 46 y un batallón transportado de las Unidades de Automovilismo y de la Base y Parque de Talleres de la 6.ª Región.

2.º **Agrupación a caballo.** Constituída por un Grupo de Escuadrones y una Sección de ametralladoras y morteros de la Agrupación Blindada España núm. 11.

3.º **Agrupación a pie.** Formada por una Compañía de Plana Mayor y cuatro grupos de combate de la Agrupación de Infantería San Marcial núm. 7; una Compañía de Plana Mayor y tres grupos de combate de la Agrupación de Infantería Garellano núm. 45; un grupo con tres baterías pie a tierra de la Maestranza y Parque de Artillería; una compañía de tropa de la Academia de Ingenieros y un grupo con tres compañías de la Agrupación de Intendencia núm. 6.

S. E. el capitán general que, previamente pasará revista a las Unidades formadas en la Avenida del Conde de Vallellano y Paseo de la Quinta, presidirá el desfile desde la tribuna levantada al efecto, en unión de las primeras autoridades, las cuales presenciarán el paso de las tropas que concurran a este acto militar que se celebrará a las doce horas y tendrá lugar en la calle de Vitoria, entre los puentes de Gasset y San Pablo.

MISS ESPAÑA, ELEGIDA MISS EUROPA 1962

Beirut.—Miss España, Maruja García Nicolau, de 19 años de edad, ha sido elegida Miss Europa 1962.

Entrevista del nuevo embajador español en EE. UU. con Dean Rusk

Se ha firmado un acuerdo con Francia sobre represión de fraudes aduaneros

Washington.—Don Antonio Garrigues, nuevo embajador de España en los Estados Unidos, ha presentado al secretario de Estado norteamericano, Dean Rusk, una copia de sus cartas credenciales.

El señor Garrigues, que llegó ayer a Washington, conversó por espacio de un cuarto de hora con el secretario.—Efe.

UN CHALET EN MARBELLA

Nueva York.—Los Duques de Windsor han salido hoy en ruta a Francia, a bordo del trasatlántico norteamericano «United States» ya que proyectan celebrar en navegación sus «bodas de plata», que se cumplen el domingo próximo.

Al partir de Nueva York los Duques anunciaron que han encargado la construcción de un chalet de vacaciones en Marbella, provincia de Málaga.—Efe.

ACUERDO

Madrid.—El embajador de España en París, conde de Motrico, ha firmado el pasado día 30 de Mayo un acuerdo hispano-francés sobre represión de fraudes aduaneros.

CONCESION

Washington.—El Departamento de Agricultura informa que se ha hecho otra concesión, por valor de 3.871.800 pesetas, a la Universidad de Santiago de Compostela (España), para investigaciones forestales.

M.E.C.D. 2017

Ayer

DE una manera oficial, se ha hecho pública la conclusión de la primera etapa de desratización.

No sabemos cuántos millares de roedores habrán perecido, como consecuencia de esa labor de profilaxis, decidida con indudable acierto por la Corporación municipal y desarrollada de una manera científica, ordenada y eficaz, en esa fase inicial.

Ya dijimos oportunamente, que tal labor estaba resultando ya inaplazable. Y, a la vez, pusimos de relieve que debía alcanzar una dimensión y una intensidad.

Pues bien, repetimos: el primer tochoque de esa batalla contra las ratas ha concluído con saludables y eficaces frutos.

Ya se ha hecho público que la tarea continuará. Y eso nos parece muy bien. Pero convendría, a nuestro juicio, no establecer un excesivo lapso de tiempo sin que, de nuevo, hubiera otra ofensiva amplia, a fin de impedir que esos roedores, que tan prolíficamente se multiplican, vuelvan a irrumpir en los lugares más diversos.

Esa es una auténtica necesidad, todavía. Y quizá lo será durante mucho tiempo. O cuando menos así nos parece. Aun cuando, al respecto, podamos estar confundidos.

Así, por ejemplo, un testigo de mayor excepción y además amigo nuestro, nos decía hace unos días que el vetusto edificio del Teatro no era, como nosotros estimábamos, el «cuartel general» de los roedores, es decir, uno de los lugares donde existían en mayor número, sino que, por el contrario, estaba totalmente limpio de ellos... Como nos lo dicen lo decimos... Sin añadir ni restar.

Pero, con todo, hemos de insistir en nuestra tesis, que, por esta vez, coincide con la del Municipio. Muy bien, pues, la campaña realizada ahora. Mas sin darse por satisfechos con ella. Sino que debe seguirse adelante.—B. I.

Actualidad burgalesa

NOTICIAS

MOVIMIENTO DEMOGRAFICO. — Durante el día de ayer se verificaron en el Registro Civil, las siguientes inscripciones

Nacimientos: Fernando Zapatero y Cano, María Virginia Gómez y Marín, José Ignacio Urién y Gutiérrez, Luis Barbero y Hernando, Roberto Barriuso y Medrano, Fernando Miguel y Calvo, Javier Mediavilla y Mahamud.

Matrimonios: Don Emilio Gil y Duque con doña María Carmen Hidalgo e Hidalgo, hoy a las doce en San Lorenzo; don Jesús Sancho y Nieva con doña María del Carmen González y Barriuso, hoy a las doce y media en San Lorenzo; don Mario San Miguel y Aragón con doña Emilia Sesmano y Guillén, hoy a la una y media en San Lorenzo; don José Luis Maestro y García con doña María del Pilar Mínguez y Cuasante, hoy a las doce y media en San Cosme y San Damián; don Manuel Victoria y Ruiz con doña María de los Angeles del Val y Anton, hoy a la una y media en la Merced; don Gerardo Casado y Ruiz con doña María Jesús Hernández y Hernández, hoy a las doce en San Pedro de la Fuente; don Arsenio Moreno y Heras con doña Gregoria Labrador y Labrador, hoy a las doce en San Julián San Pedro y San Felices; don Lucas Jela y Contreras con doña María Isabel Bernabé y Quintano, hoy a las doce y media en San Lesmes; don Jesús Pascual y Merino con doña María Teresa Santos y López, hoy a las doce y media en San Cosme y San Damián.

Defunciones: Amadeo Rilova y García de Sasamón, 81 años, Queipo de Llano, 2; Eustasio Martínez y González, de Villasana de Mena, 76 años, Hospital Militar; Juana Pérez y Arnaiz, de Gamonal, 56 años, La Iglesia, 3; Petra Diez y Arnaiz, de Rojas de Bureba, 91 años, Hospital Provincial.

GAFAS DE SOL
INMENSO SURTIDO
FABRICACION PROPIA DE CRISTALES GRADUADOS EN COLOR
PRECIOS ECONOMICOS
OPTICA INTERNACIONAL
GUILLERMO FROHBECK
ESPOLON, 30

EL CUPON PRO-CIEGOS. — En el sorteo celebrado el día de ayer resultó premiado con 250 pesetas, el número 744 y con 25 pesetas, todos los números terminados en 44.

FARMACIAS DE GUARDIA.—García Antón, Vitoria, 20; Pérez Cosmea, San Francisco, 5 y De Domingo, General Mola, 32.

Se necesitan aprendices
Cristalerías del Norte

BOLETIN METEOROLOGICO comprensivo de los datos recogidos ayer en el Observatorio del Instituto de Enseñanza Media:

Barómetro.—A las ocho de la mañana, 683,6; a las dos de la tarde, 687,2; a las siete de la tarde, 689.

Temperatura ambiente.— Máxima, 12,6 grados a las una; mínima, 7 grados a las 16,30 horas.

Dirección y velocidad del viento.— A las ocho de la mañana, NW—3,6 kilómetros; a las dos de la tarde, NE—14,4 kilómetros; a las siete de la tarde, N—25,2 kilómetros.

Lluvia en milímetros, 2,2.

PETICION DE MANO. — Por doña Francisca Cuesta, viuda de Arce, y para su hijo Narciso, ha sido pedida a doña Francisca Misis, viuda de Lope, la mano de su hija María-Luisa.

La boda se celebrará en breve.

Avería en su televisor... llame a
TUDANCA
Laín Calvo, 12, 1.º - Telf. 5652

SUFRE QUEMADURAS GRAVISIMAS.—En la clínica del "18 de Julio" se encuentra hospitalizado, José Calzada Calzada, de 37 años, casado, residente en Susinos del Páramo. Sufre quemaduras de segundo y tercer grado en cara, torax, abdomen, extremidad inferior derecha en su totalidad y en cara externa de muslo y pierna izquierda. Lesiones que los facultativos de dicho Centro calificaron de pronóstico gravísimo y que al parecer le fueron producidas por un rayo el pasado día 30.

Según se nos informó ayer, el herido ha experimentado cierta mejoría en su estado de gravedad.

GRATITUD. — Los hijos y demás familia de don Gerardo Ortega Santiago fallecido recientemente, en la imposibilidad de hacerlo personalmente, quedan agradecidos por medio de éstas líneas a cuantas personas se interesaron por él durante su enfermedad, y asistieron al entierro y funeral celebrado en sufragio de su alma.

VENDO
PATATAS PARA PIENSO
En condiciones inmejorables
Samuel Alonso — Teléfono 5071

GAFAS de SOL
PARA ELEGIR ENTRE MIL
COMPRE EN
I'ZAMIL
LAIN CALVO 28

BURGOS HACE 30 AÑOS

Del DIARIO DE BURGOS correspondiente al jueves 2 de Junio de 1932

EL domingo se celebrará una novillada en nuestra plaza, en la que se lidiarán cuatro novillos de don Manuel S. Lasso, de Salamanca, para los diestros Amador Ruiz Toledo y Angel Rey Conde.

EN Barcelona ha dejado de existir nuestro antiguo amigo, don Mariano Gil Delgado, conde de Berbena, gentil-hombre de cámara, con ejercicio que fue de la ex-real familia.

LA temperatura máxima de hoy ha sido de 16,6 a la sombra y la mínima de 6,6.

Vida religiosa

SAN JUAN

SANTOS DE HOY

Ss. Juan de Ortega, cf., Marcelino, Pedro, Mauro, Alejandro, Amelia, mrs., Eugenio I p.

SANTOS DE MAÑANA

Dominica después de la Ascensión. Ss. Isaac, mj., Paula, vg., Laureano, Claudio, Pablo, Dionisio, mrs., Oliva, vg., Clotilde, reina.

CULTOS

SAN LORENZO: Novena al Sagrado Corazón de Jesús. Comienza hoy. Por la mañana a las ocho. Por la tarde a las ocho.

IGLESIA DEL SAGRADO CORAZON DE JESUS (SALESAS): Mes de Junio, día 1.º, después de la misa de nueve y cuarto se expondrá a Nuestro Señor que quedará manifiesto durante todo el día.

Tarde, a las siete y media dará comienzo la novena al Sagrado Corazón de Jesús. Los sermones están a cargo del reverendo Padre Ramón Andreu S. J. A continuación del sermón la reserva.

SAN LESMES: Mes de Junio. Por la mañana, después de la misa de ocho menos cuarto. Por la tarde a las ocho.

MERCED: Mes de Junio. Todos los días a las siete y ocho misa comunitaria.

Por la tarde a las ocho, con predicación exposición y reserva.

VENERABLES: V. O. T. de San Francisco de Asís. Primer domingo de mes. Función mensual. Por la mañana, a las ocho y media, misa de comunión. Por la tarde, a las siete, los cultos de costumbre.

Comunión pascual a los enfermos de la Parroquia de San Esteban

Mañana, a las ocho y media de la mañana, saldrá en solemne procesión de la parroquia de San Esteban, la comunión para enfermos, la que recorrerá las calles de la feligresía.

Se invita a los fieles y asociaciones piadosas acudan a acompañar al Santísimo Sacramento.

Resumen informativo de Centros y organismos oficiales

Gobierno Civil

VISITAS.—El Excmo. Sr. Gobernador civil recibió ayer en su despacho a los siguientes señores:

Don José Hermida Pérez, general jefe de Sanidad de la VI Región militar; don Honorato Martín-Cobos Lagüera, alcalde de la ciudad; don Fernando Dancausa de Miguel, presidente de la Excma. Diputación; don Juan Durán, delegado de Trabajo; don Benito Vázquez Feijóo, delegado de Sindicatos; don José Aguilar Jiménez, teniente coronel-jefe de la Comandancia de la Guardia civil; don Luis Crespo Rodríguez, secretario del Patronato de Enseñanza Media y Profesional; don Rufino Gómez Moradillo, párroco de San Lorenzo; don Joaquín Sanz Bustillo y don Nicolás Angulo.

Jefatura provincial del Movimiento

En la tarde de ayer, el jefe provincial del Movimiento, señor Utrera Molina, recibió en su despacho oficial de la Casa del Cordón las siguientes visitas:

Alcalde de la ciudad, don Honorato Martín-Cobos; presidente de la Diputación, don Fernando Dancausa de Miguel; presidente y secretario de la COSA, señores Barbadillo y Ballesteros; delegado provincial de Organizaciones, don Emilio Hurtado; don Faustino Vadillo y don Nicolás Martínez, presidente y vocal de la Junta Administrativa de Tobalinilla.

Delegación de Juventudes

CAMPAÑA DE CAMPAMENTOS Y ALBERGUES PARA MAESTROS DE ENSEÑANZA PRIMARIA Y ALUMNOS DEL MAGISTERIO; ASPIRANTES AL TITULO DE INSTRUCTOR ELEMENTAL. De conformidad con las disposiciones en vigor que regulan la asistencia de los maestros de Enseñanza Primaria y alumnos de las Escuelas del Magisterio, la campaña del próximo verano se desarrollará de acuerdo con las normas siguientes:

1.º Los señores maestros y alumnos del Magisterio que no excedan de 30 años, es decir que hayan nacido a partir del 1 de Enero de 1932 y posean la aptitud física suficiente, asistirán al Campamento interprovincial Hispanidad emplazado en Espinosa de los Monteros (Burgos).

Este turno se celebrará del 13 de Agosto al 1 de Septiembre.

2.º Los señores maestros de más de 30 años y alumnos con defecto físico, acudirán al Colegio Menor «Santo Cristo de Otadía, de Alsasua (Navarra).

Este turno se celebrará del 10 al 30 de Agosto.

Se facilita la información precisa en la Delegación Provincial de Juventudes, C/. Santander, núm. 2.

RECOMPENSAS AL MAGISTERIO.—Los maestros nacionales que se crean con méritos suficientes y proyecten participar en los concursos de traslados que la Administración convoque para el curso 1962-63, deberán solicitar los puntos que por su colaboración sean acreedores, antes del día 30 de Junio, en la inteligencia de que su petición no será estimada si la formula después de dicha fecha.

Delegación de Hacienda

LIBRAMIENTOS. — Aurelio Pérez García, Pedro Arranz, Administración de Loterías número 4; Fernando Mínguez, Anacleto Pascual Arnáiz, Alfredo Trabada Lezcano, Felipe Guerra Carrillo, Francisco Arce, Habilitado del Distrito Forestal, José Carracedo, José García Alía, Habilitado de la Guardia Civil, José Hernández Rodríguez, Manuel Mateos Santa María, José Iglesias Quero, José Carracedo del Rey, José Muñoz Maldonado, Luis Crespo Rodríguez, Mariano Fineda Romo, Habilitado Jefe provincial Protección Civil, Prudencio Martínez, Vicente Alonso Izquierdo.

Información militar

ASCENSOS. — Se asciende a coronel auditor al teniente coronel auditor don José Rodríguez Devesa, de la Escuela de Estudios Jurídicos.

ORDEN DE SAN HERMENEGILDO. — Se concede la Cruz de la Real y Militar Orden de San Hermenegildo, al comandante de Infantería don Wenceslao Cabezón Arribas, jefe de la Comisión Geográfica en esta plaza.

DESTINOS. — Pasa destinado a la 109 Comandancia de la Guardia Civil, el teniente de dicho Cuerpo don Juan Gil Alonso y a la Agrupación Blindada España número 11, los tenientes auxiliares de Caballería don Nazario Arroyo Lopez y don Jacinto Arribas González.

Hermandad sindical comarcal

Al objeto de tratar asuntos relacionados con el Concierto Hortícola, se convoca a todos los hortelanos de esta capital, a la reunión que tendrá lugar el próximo lunes y hora de las seis de la tarde, en esta Hermandad, San Pablo 8-4.º, rogando la asistencia total de hortelanos.

Instituto Nacional de Enseñanza Media "Cardenal López de Mendoza" de Burgos

Exámenes de Grado Elemental

Continuando la prueba de aptitud, se convoca a los alumnos que se citan, los siguientes días:

Día 5 de Junio. — Alumnos oficiales, MM. Concepcionistas.

Día 6 de Junio. — Centro de Estudios La Salle, Magisterio Santos, Visitación y Niño Jesús.

Oportunamente se convocarán los restantes alumnos.

Notas. — Los ejercicios se realizarán en el nuevo pabellón de Enseñanza Media comenzando a las 8,30 de la mañana.

Los alumnos vendrán provistos de pluma estilográfica o bolígrafo, ambos con tinta azul o negra.

Durante la realización de las pruebas, deberá abstenerse el público de permanecer en los pasillos del Centro.

Crear puestos de trabajo es en la actualidad la mejor obra de Caridad. Cáritas piensa en esto y espera su ayuda.

Guía del ESPECTADOR

COLISEO. — "El lazarillo de Tormes" (3) y "Yo y el coronel" (3).

AVENIDA. — "Leila" (3).

CALATRAVAS. — "Viaje al fondo del mar" (1).

CORDON. — "Fray Escoba" (1).

G. TEATRO. — "Papá se quiere casar" (3).

REX. — "Un tipo llamado Morgan" (3) y "El rey cruel" (3).

ASTORIA.— "El rostro impenetrable" (3 R) y "La Strada" (3).

EN MIRANDA

MECISA. — "Esa clase de mujer" (4).

CINEMA .— "El barrio frente a mí" (s. c.).

NOVEDADES. — "Vacaciones en Invierno" (3).

APOLO. — "Que canten las golondrinas" (s. c.)

AVENIDA. — "El barrio frente a mí" (s. c.).

EN ARANDA

CINE ARANDA. — "El derecho a la vida" (3).

Anuncios económicos

ALQUILERES

ALQUILO piso amueblado temporada verano. Informes Muebles Baruque, General Mola, 14. Teléfono 5195.

SE ARRIENDA la caza de la finca de San Cebrián de Buena Madre (Palencia).

SE ALQUILA piso amueblado temporada verano. Informarán: Carmen. Cabestreros número 3. Burgos.

SE ALQUILA piso céntrico amueblado, temporada verano. Teléfono 4253.

SE ALQUILA pabellón. Mateo Cerezo, 23.

SE ALQUILAN piso y local céntricos, grandes. Teléfonos 2992 y 1247.

SE ALQUILA local calle del Carmen. Teléfono 4458.

ALQUILO piso verano 4 camas, céntrico y económico, verlo de 1 a 5. Informes esta Administración.

ALQUILO piso amueblado pegando plaza José Antonio. Informes Pisones, 21, 2.º.

AUTOMOVILES Y ACCESORIOS

TAXI Renault Dauphine. Teléfono 2154.

VENDO microbús Alfa Romeo Diesel, seminuevo, autorizado viajeros. Vitoria, 19. Teléfono 3837.

FERIA del Automóvil. Ofertas: Opel Olympia. Seat 600. Seat 1.400. Furgoneta Morris 8 HP. Camión Ford Barbas. Tractores hasta 40 HP. Demandas: Toda clase de vehículos y tractores buen estado. Carretera Valladolid (Parador del Rey). Teléfonos 2738 - 3593.

FURGONETAS Alfa Romeo nueva versión con motor a gasolina «Giuletta» rapidísimo y económico. Pruebe este formidable vehículo en la Agencia Alfa Romeo. Vitoria, 19. Teléfono 3837.

SE ALQUILAN «Seat 600» sin chófer. Razón, San Juan, 19 y Pisones 13. Teléfonos 3142 y 1147.

¡AUTOMOVILISTAS! Matriculaciones, Transferencias, carnets de conductor, tramita rápidamente Gestoría Quintanilla.

ALQUILER Dauphine 600, sin conductor. Tamayo. Plaza Alonso Martínez, 5 (Frente Capitanía). Teléfono 5295.

ALQUILER sin conductor, autos Seat 1.400 C, Dauphine, Seat 600. Servi-Auto. Informes: Calzados Luis. Teléfonos 3585 - 1133.

VENDO motor y piezas coche «Vanderrer» 14 HP. Recauchutados Manolo. Avenida del Cid, 84.

VESPA vendo. Barriada Yllera. Calle A número 1. Teléfono 2876.

BALLESTAS, plettina y hojas hechas. Auto Ibérico. Burgos - Palencia-Aranda.

SE VENDE coche Seat 1.400, dos colores. Informes: Teléfono 2372.

FURGONETA Peugeot 13 HP., se vende. Ronda, 10.

CARNETS de conducir. Escuela de conductores «Guía» le hará conductor en pocos días. San Lorenzo, 83, segundo.

VENDO coche Peugeot 203, tipo Rubia, como nuevo. Teléfono 2724.

COLOCACIONES

SE NECESITA maestro pala. Informes Sindicato de Cereales.

SE NECESITA muchacha para todo. Puebla, 39, 1.º, izquierda.

SE NECESITAN dos obreros fijos, facilitándoles casa, leña y paja. Para informes en la finca de San Cebrián de Buena Madre (Palencia).

SE OFRECE ayudante camión con carnet primera. Teléfono 1667 4 a 7.

SE NECESITA tejedora punto máquina. Informes esta Administración.

NECESITO chica para coger puntos de medias y chico para recados. Teléfono 4130.

SE HALLA vacante la guarda del ganado vacuno de Cubillo del Campo. Tratar con el jefe de la Hermandad.

SE NECESITA chica, buen sueldo. Vitoria, 29, 5.º, izquierda.

SE NECESITA chica, buen sueldo. Fernando Alvarez, 3, 2.º dcha.

APRENDIZAS se necesitan. Paseo Pisones, 32. Teléfono 2257.

CHICO 14 años para recados, se necesita. Calzados Luis.

SE NECESITAN dos chicas para office. Informes: Hotel Norte y Londres.

SIRVIENTA de 40 a 50 años, para señora sola. Informes Primo Rivera, 6, 2.º, habitación 2.

NECESITO chica. Huerto del Rey, 20, 1.º

PERSONAL femenino necesita Empresa importante. Dirigirse: Oficina de Colocación.

«COMIS» o ayudantes camareros necesita Restaurante Pinedo, buenos informes.

NECESITAMOS albañil y peones fijos o por horas. Calle Cortes, número 5.

SE NECESITA pastor a zurrón, en Quintanilla Vivar. Tratar con Nazario Ubierna.

NECESITAMOS chica con informes. Nuño Rasura, 5, 1.º. Tratar de 4 a 7.

SE NECESITA un vaquero para Sebastián Ortega, de Briviesca.

SE NECESITA pastor en Pinillos de Esgueva. Marino Esteban Antón.

NECESITO chico para barman. Bar Ambos Mundos. Vega, 25.

NECESITO chófer llevar camión Steyr, edad 25-30 años. Félix García. Villadiego.

SEÑORA sola desea cocinera o asistenta de cocina para fija. Avenida Generalísimo, 1, 2.º

SE NECESITA chica. Hostal Nacional. Puente Gaset, 4, 1.º, dcha.

CHICO recados necesitamos, 15 a 17 años. Informes, DMD. Vitoria, 25.

NECESITO chico, 14 a 16 años. Salas, 5.

REMATADORA y oficiala taller punto, buena retribución, se necesitan. Presentarse «Avance». Carnicerías, 2, 3.º. Absoluta reserva para colocadas.

SE NECESITAN representantes ambos sexos, sueldo y dietas en capital y provincia. Dirigirse por escrito a Lista de Correos. Antonio Alonso.

SE NECESITA chica que sepa algo de cocina, no importa sea mayor. Huerto del Rey, 20, 2.º.

SE NECESITA señorita con título de maestra o licenciada, 6.000 pesetas mensuales. Dirigirse por escrito al Apartado 190. Burgos.

MUCHACHA con informes, casa poca familia. San Pablo, 23, 4.º, izqda.

SE OFRECE chófer mecánico carnet primera. Informes esta Administración.

SE NECESITA muchacha con informes, sueldo 800. Condestable, 4, 5.º, izqda. (Frente a Hotel Condestable).

PRECISAMOS modista sepa bordar a máquina, 18 a 25 años. Avenida del Cid, 79, 4.º número 4. Mañanas.

MUCHACHA necesito, buen sueldo. Laín Calvo, 29, 2.º.

SE NECESITA chica. San Juan, 19, 2.º, izquierda.

PARA San Sebastián, se necesita chica o señora para casa con niños, sepa bien obligación, buen sueldo. Informes, calle Calvario, 6, piso 3.º, izqda.

SE NECESITA señora o muchacha mayor con informes. Razón Ultramarinos Venancio García. Espolón.

MUCHACHA se necesita. San Pablo, 22, 6.º, letra C.

SE NECESITA muchacha. Cordón, 4, 1.º, derecha.

SE NECESITA asistenta. Razón Mercería Gómez. Miranda, 2.

NECESITO plantapines 16-18 años. Vitoria, 21. Bolera Americana.

SE NECESITA muchacha para poca familia. Informes de 5 a 8 en Laín Calvo, 7, 1.º, izquierda.

SE NECESITA aprendiza pantalonera. Calzadas, 52, 3.º, izqda.

CHOFER para camión necesito. Razón Madrid 9, 2.º, izquierda.

NECESITO chica para tienda. Sedano. Santa Clara, 4.

SE NECESITA guarda ganado para la dula de vacuno. Tratar Quintanadueñas.

MUCHACHA para todo, matrimonio solo. Buen sueldo. Teléfono 4562.

SE NECESITA chica preferible 40-50 años. Razón Concepción, 14, 2.º, izquierda.

SE NECESITA pastor para la dula de Piedrahita de Juarros. Informes en el Ayuntamiento.

NECESITO ayudante ascensores 14-18 años, preferible sepa algo electricidad. Presentarse Barriada Inmaculada, 3.ª Manzana, número 53, Gamonal, domingo de 11 a 2.

SEÑORITAS para taller de punto, se necesitan en Llana de Afuera, 8, bajo.

SE NECESITA chica de 25 a 45 años, llevar casa tres personas. Santa Clara, 28. Teléfono 3123.

INTERESA en panadería, oficial palero. Dirigirse a Eustaquio Aguirre. Vergara (Guipúzcoa).

COMPRAS Y VENTAS

MOTORES Diesel para industrias, vende Apartado 220. Bilbao.

VENDEMOS motor Rex 20 CV., seminuevo, barato. Agustín González. San Cosme, 2. Plaza de Vega.

SE VENDEN pollas de dos meses. Calle del Duero núm. 6, bajo, derecha.

PANAVE superpienso para pollitos y ponedoras. Santa Agueda, 10.

POLLITOS recién nacidos. Pollitas 1 a 3 meses. Cruces americanos. Avícola San Isidro. Santa Clara, 5. Teléfono 1409.

MOLINOS «Deriz» todos tamaños y modelos, para piensos de todas clases. León Lárizs. San Pedro y San Felices, 6. Burgos.

POLLITOS todos los días, Leghorn híbridos, Denier Leghorn. Avícola María Isabel. San Gil, 7.

POLLITOS todos los días, granja San Benito. Aparicio y Ruiz, 12. Teléfono 1146. (Detrás Audiencia).

SERRIN. Madrid, 20. Teléfono 5179.

CEBADA y avena, compramos cantidades superiores a tres toneladas. Presenten ofertas, con muestra y precio. Cooperativa Avícola. San Pedro Cardeña, 28.

PERSIANAS de todas clases y precios. Colón. San Pablo. (Frente Correos).

¡APICULTORES! cera estampada, grandes cantidades, ahumadores, guantes, careta, etc. Arranz. San Pablo

VENDO coche-silla niño. Laín Calvo, 33, 2.º

GESAN. Fábrica de viguetas. San Pedro Cardeña, 46. Consulte precios.

POLLITOS Ideal H-3W, pollitas de todas las edades y pollitos para carne. Granja Mirasol. Pisones, 7. Teléfono 2960.

VENDO forrajes de ricas. Zacarías Arce. Hospital del Rey.

VENDO coche silla. San Agustín, 5, 4.º izquierda.

FINCAS

VENDO, alquilo pisos exentos, trasteras. Avenida Cid, 74. Taller.

VENDO piso exterior, nuevo, exento, calle San Francisco, con facilidades. Informes, Villarcayo, 6, bajo.

EN SALAS de los Infantes se vende para cualquier industria, salto de agua, con turbina, alternador y motor «Matacás». Tratar Viuda de Terrazas o Viuda de Bengoechea, en Salas.

VENDO piso tres habitaciones, cocina y servicios. Fuentecillas, 10 duplicado, 3.º, dcha.

CASA planta y piso con patio, jardín, vendo, 150.000. Albillos. Vega, 36.

A TRES kms. de Burgos vendo libre casa con locales, fincas sembradas, una 15 fanegas pie carretera con agua potable y energía eléctrica. San Juan, 33, 3.º.

CAMBIO seis pisos céntricos por solar o chalet. Albillos. Vega, 36.

VENDO o traspaso gallinero, magnífico emplazamiento, gran rendimiento. Albillos, Vega, 36.

PISOS amplios con baño, centro, escritura entregando 65.000. Albillos. Vega, 36.

TIERRA ideal instalación gallinero, industria, agua, luz, vendo ocasión. Albillos, Vega, 36.

VENDO piso primero, calle Trinidad, llave mano. Tratar: Ultramarinos Paul. San Gil.

GANADOS Y APEROS

TRACTORES diversas marcas, nuevos y usados. Hijos de Angel Rubio. Briviesca. Teléfono 79.

HIJOS de Angel Rubio. Maquinaria Agrícola. Briviesca. Avenida de Doña Mencía de Velasco, 1. Teléfono 79

TRILLADORAS, distintos tamaños y marcas, nuevas y usadas. Hijos de Angel Rubio. Briviesca. Teléfono 79.

REMOLQUES para tractores y caballerías. Hijos de Angel Rubio. Briviesca. Teléfono 79.

SE VENDE máquina atadora «Ajuria», seminueva, moderna, con ruedas de goma. Tratar con Aurelio Villaverde. Hervias (Logroño).

MASSEY Ferguson, los mejores tractores del mundo al alcance de su mano y a los mejores precios. Todos con motor Perkins - Diesel. Agustín González, San Cosme, 2.

ATADORAS y guadañadoras Hijos de Angel Rubio. Briviesca.

SE VENDE un par de bueyes mediana edad y buen trabajo. José Fernández. Celada del Camino.

SE VENDEN dos vacas leche, toda producción, Domingo Villanueva. Celada del Camino.

MASSEY Ferguson, cosechadora automotriz 630-S, la más manejable y económica. Agustín González, San Cosme, 2.

VENDO máquina beldadora con motor «Campeón» dos campañas, colleras y otros enseres, en Cogollos. Emilia Barriuso.

VENDO segadora agavilladora 1,50 corte, ruedas goma, de rifa San Isidro, precio interesante. Joaquina Goya. Mirabueno, 16.

CARRITO de varas con ballestas, vendo. Puebla, 39, 1.º.

VENDO 67 ovejas emparejadas y dos carneros. Gregorio Herreros en Mazuela.

SE VENDEN 80 corderos gordos. Tratar con la Cooperativa Agrícola de Madrigalejo.

SE VENDEN 134 ovejas con varios lechazos y 13 corderos. Julián Moreno. Vallarta de Bureba.

REMOLQUES Gómez García, calidad y economía. Avenida Cid, 63

SE VENDEN máquinas segadora y aventadora núm. 8 Ajuria, con motor. Informes: Hermandad Comarcial, San Pablo, 8, 4.º, Burgos.

COSECHADORA Case C-60 de arrastre y segadora-atadora Fella véndense por transformación regadío. José Hernández, Plaza de José Antonio, 3. Salamanca.

VENDO cosechadora, remolcada «CASE», seminueva. Facilidades, Julián Docio. Sotobañado (Palencia).

VENDO máquina beldadora con motor a toda prueba. Pedro Frías, en Tamarón.

VENDO par de vacas, con sus terneros, junto o separados. Avelino Matá, en Villorejo.

VENDO vaca de leche. Tratar Florentino González, en Iglesias.

HUESPEDES

SE ALQUILAN camas o pensión. Teléfono 5312.

PARA familia de Santander, cuatro personas, pensión completa casa particular honorable, habitaciones exteriores, bien situada, confortable, preferible moderna, durante mes de Julio. Ofertas teléfono 4868.

SE ALQUILA habitación temporada verano, sin hijos, muy céntrica. Informes esta Administración.

MUEBLES

SE VENDE dormitorio completo. Razón, Avenida Generalísimo, 7, 1.º

PERDIDAS

PERDIDA pedal arranque moto, de surtidor gasolina, C. Madrid a Careñadijo. Se ruega devolución párroco de Modúbar o taller Basilio. Pisones.

SE RUEGA persona recogiese por equivocación mantilla blanca baile San Fernando, Residencia Militar, lo entregue en Academia de Ingenieros.

PERDIDA gafas graduadas niña, con funda. Gratificaré C/. Vitoria, 10, 3.º, derecha.

EXTRAVIO vaca retremeña rubia, reyada. Razón: Fernando Gutiérrez. Teléfono 1[illegible]

TRASPASOS

SE TRASPASA local industrial con tres [illegible] cales, para cualquier industria. Informes Fuentecillas, 8, 1.º, [illegible]

TRASPASO por no poderlo atender, bar restaurante con jardín, vivienda, buen negocio, precio ocasión. Cartero. Concepción, 2.

TRASPASO bar con vivienda. Informes Administración.

OCASION traspaso amplio local, barato. Informes, Plaza Vega, 1, bajo.

VARIOS

SEGUROS Generales todos los ramos, absoluta garantía. Gestoría Quintanilla.

IMPRESOS comerciales, cartas timbradas, tarjetas de visita, invitaciones, prospectos de propaganda, etc. TALLERES GRAFICOS «Diario de Burgos». Calle Vitoria, 18. Teléfono 2852.

PASAPORTES, Bonos, últimas voluntades licencias. Conflictos. Gestoría Quintanilla.

Encuadernaciones, corrientes y de lujo, encárguelas a TALLERES GRAFICOS «Diario de Burgos». Calle Vitoria, núm. 18. Teléfono 2852.

PASAPORTES. Gestoría Unceta. Plaza Vega, 5.

BAÑOS de oro y plata. Miranda, 9, 1.º

LEA DIARIO DE BURGOS

M.E.C.D. 2017

Diario de Burgos en los CAMPEONATOS MUNDIALES DE FUTBOL

Información especial patrocinada por COMERCIAL VELO-MOTO

Hoy se juegan los partidos de la segunda fase

Tardará años en borrarse de la mente de directivos, jugadores seguidores y aficionados españoles, la derrota de nuestro equipo

Helenio Herrera considera injusto el triunfo checo y Hernández Coronado cree que se debió empatar

Viña del Mar (Por Juan Delgado, del Servicio especial de "Alfil").

La derrota de España frente a Checoslovaquia ha caído en el cuartel general español como un jarro de agua fría. Lo ocurrido en el estadio Sauzalito de Viña del Mar, tardará años en borrarse de la mente de directivos, jugadores, seguidores y aficionados españoles.

Terminado el encuentro, en los vestuarios el ambiente era variado, pero siempre desconsolador. Unos cabizbajos, otros con lágrimas en los ojos. H. H., como de costumbre, estaba alterado. Al parecer, se quejaba de que las órdenes que constantemente iba dando durante todo el encuentro, especialmente en la segunda parte, no habían sido "oídas" y mucho menos cumplidas.

—No es justo el resultado. España debió marcar un par de goles. Ha sido una pena que el único pase atrasado que ha dado Reija haya valido el gol de la victoria para los checos.

Sin embargo...

—Hemos recibido un duro golpe a nuestras aspiraciones; mas aún no nos damos por vencidos. Faltan por jugar dos encuentros...

—¿Serán fatales las lesiones de hoy?

—La más seria, la de Reija. Según el doctor Cabot puede tratarse de menisco. Suárez, Martínez, Segarra y Rivilla, quizás se recuperen rápidamente.

—¿Qué le pareció el público a H. H.?

—Aún no me lo termino de explicar. Incomprensible. Parecían todos checos.

Y siguió dando voces...

Don Pablo Hernández Coronado, serio y apesadumbrado, se pronunciaba en el sentido de que el juego de la selección española no había sido todo lo brillante y conjuntado que él y todos esperaban.

—No obstante —añadió— tampoco han merecido esta derrota. ¿Por qué?

—Las principales situaciones de peligro las hemos creado nosotros, si bien no se han aprovechado como debían. Esto lo han visto todos los espectadores.

Al ser preguntado acerca del resultado más lógico, tras lo visto, aclaró:

—Un empate a cero tantos, lo más lógico.

El más reciente multimillonario del equipo español, Luis Del Sol, hablaba con Puskas...

—No me lo explico lo que nos ha ocurrido esta tarde...

Cerca, muy cerca de los dos citados, otros dos: el madridista Santamaría y el bilbaíno Carmelo, que dicho sea de paso, poco pudo hacer para evitar el tanto de la derrota. Carmelo con aire de estudiante "cateado" manifestó:

—España no ha tenido suerte en este primer encuentro. Cuando aún las cosas tenían solución favorable para nosotros, llegó el gol de Checoslovaquia, un tanto que tuvo la suerte por aliada.

Santamaría:

—Fue una jugada desafortunada, que lo mismo que le ocurrió a Reija pudo habernos ocurrido a cualquiera de nosotros. No estamos exentos de rendir tributos así.

Quizás el más optimista de todos fuera el presidente de la Federación Española de Fútbol, don Benito Picó:

—Resultado inesperado para la esperanza que veníamos manteniendo los españoles. Hemos recibido contratiempo considerable. No creo que la suerte de España esté echada. Faltan dos partidos por jugarse y nuestra selección hará humanamente lo imposible por hacer un papel digno. Hemos tenido claras oportunidades de gol, que incomprensiblemente no se han visto reflejadas en el marcador.

—¿Quiere decir algo especial para los aficionados españoles?

—La afición española puede estar segura que todos los que estamos aquí haremos lo imaginable para ayudar a nuestros muchachos a remontar esta seria adversidad de hoy. Por su parte, los jugadores procurarán no decepcionar.

Alfredo Di Stéfano, el gran ausente del once español, no ocultaba tampoco la contrariedad de lo adverso del resultado obtenido por sus compañeros, frente a Checoslovaquia:

—Ha sido una pena. Merecimos mejor suerte. Hay días en que las cosas no salen. Para España, hoy fue uno de esos días. Esperemos que en lo sucesivo tengamos mejor suerte.

—¿Espera jugar frente a los mejicanos?

—Me encuentro mucho mejor. La recuperación es rápida.

Aquí, en Viña del Mar, son muchos los que creen que con Alfredo Di Stéfano en el equipo, España aún puede dar mucho que hablar en esta edición del Campeonato Mundial que con tan malos auspicios se ha iniciado para la representación de la Madre Patria.

GENTO NO FUE EXPULSADO

Santiago (Servicio especial de "Alfil"). — La oficina de Prensa del Comité Organizador del Campeonato Mundial de Fútbol anunció erróneamente ayer que el extremo izquierda español Francisco Gento, había sido expulsado del campo.

En el día de hoy, admitiendo su equivocación de ayer, la citada Oficina de Prensa ha rectificado y anuncia que Gento salió del campo a causa de una lesión que le produjo en entrada dura un jugador checoslovaco.

LOS BRASILEÑOS TEMEN A CHECOSLOVAQUIA

Viña del Mar (Servicio especial de "Alfil").

Después del partido España - Checoslovaquia, los técnicos brasileños y especialmente Aymore, han podido confirmar su opinión de que Checoslovaquia será el rival más fuerte de los campeones del Mundo, en el grupo de Viña del Mar. Igualmente pudieron comprobar que el bando español, basado en los elementos del cansado y famoso Real Madrid, no resultaría un rival de gran valor en este torneo mundial de Chile.

El partido de mañana sábado, frente a la dura y ensamblada selección checa, va a ser muy difícil. Los checoslovacos demostraron ayer frente a España que forman un conjunto de gran poderío físico y futbolístico. En la primera parte del encuentro, el ataque checo jugó pegado a la defensa, apoyándola con gran disciplina y cuando avanzaba lo hacía en bloques. Pusieron así en efectividad una táctica moderna, desarrollada con gran disciplina de conjunto.

Se reconoce, por otro lado, que la defensa checa respondió al juego recio de los españoles con otro mucho más duro, rayando en violento.

Decoraciones Valle

Necesita decoradores y aprendices. Barrantes, 1.

Partidos para hoy

PRIMER GRUPO (Arica)
Yugoslavia - Uruguay.
SEGUNDO GRUPO (Santiago)
Chile - Italia.
TERCER GRUPO (Viña del Mar)
Brasil - Checoslovaquia.
CUARTO GRUPO (Rancagua)
Argentina - Inglaterra.

CLASIFICACIONES

Primer grupo (Arica)

	J.	G.	E.	P.	F.	C.	P.
Rusia	1	1	0	0	2	0	2
Uruguay	1	1	0	0	2	1	2
Colombia	1	0	0	1	1	2	0
Yugoslavia	1	0	0	1	0	2	0

Segundo grupo (Santiago)

	J.	G.	E.	P.	F.	C.	P.
Chile	1	1	0	0	3	1	2
Italia	1	0	1	0	0	0	1
Alemania	1	0	1	0	0	0	1
Suiza	1	0	0	1	1	3	0

Tercer grupo (Viña del Mar)

	J.	G.	E.	P.	F.	C.	P.
Brasil	1	1	0	0	2	0	2
Checoslovaquia	1	1	0	0	1	0	2
España	1	0	0	1	0	1	0
Méjico	1	0	0	1	0	2	0

Cuarto grupo (Rancagua)

	J.	G.	E.	P.	F.	C.	P.
Argentina	1	1	0	0	1	0	2
Hungría	1	1	0	0	2	1	2
Inglaterra	1	0	0	1	1	2	0
Bulgaria	1	0	0	1	0	1	0

Primero cumplir con la justicia, después viene la caridad. No olvide que la limosna es a veces un deber.
HAGASE SOCIO DE CARITAS

¿Habrá siete cambios en el equipo español que jugará mañana contra Méjico?

Rivilla, Reija y Segarra resultaron lesionados frente a Checoslovaquia

Viña del Mar (Chile). — (Servicio especial de la Agencia Alfil).

Después del partido España - Checoslovaquia, celebrado el jueves, el equipo español se encuentra con las siguientes bajas:

Rivilla, defensa derecho; sufre esguince de tobillos.

Reija, defensa izquierdo; padece fractura de menisco.

Segarra, volante derecho y capitán del equipo; tiene fuerte distensión muscular.

Estas bajas modificarán la formación del cuadro español en el partido que el próximo domingo jugará frente a Méjico.

La formación probable es la siguiente:

Araquistain; Rodri, Santamaría, Gracia; Vergés, Garay; Del Sol, Peiró, Puskas, Suárez y Gento.

N. de la R. — El crítico deportivo "Gilera", enviado especial de la cadena radiofónica "S. E. R." en Viña del Mar, dio a conocer anoche viernes, en información transmitida por telex, que aparte de las tres bajas de Rivilla, Reija y Segarra por lesiones, el seleccionador nacional Hernández Coronado, de acuerdo con el entrenador, Helenio Herrera, había decidido introducir otras variaciones en la formación española que se enfrentará mañana domingo contra Méjico, en vista del escaso rendimiento de varios jugadores. El equipo probable que anunciaba "Gilera" era el siguiente:

Araquistain; Rodri, Santamaría, Gracia; Vergés, Pachín; Del Sol, Suárez, Di Stéfano, Peiró y Gento.

Asimismo se dio a conocer otro posterior despacho informativo de "Gilera" en el que se decía que Di Stéfano parece ser que sería conservado "entre algodones" para que pudiera alinearse contra el equipo brasileño el día 6 de Junio. En este caso, ocuparía el centro del ataque Puskas.

Los partidos de Chile al alcance de su vista

con un televisor IBERIA en su casa

Comercial Velo-Moto

Vitoria, 14 — Teléfonos
Héroes del Alcázar, 1 — 2023 - 2861

Numerosos lesionados en varios equipos

El ruso Doubinsky sufrió fractura de la tibia derecha y se le considera totalmente perdido para el fútbol

Fuertes comentarios de la Prensa chilena contra las brusquedades que caracterizaron los partidos jugados el jueves

Santiago de Chile.— (Servicio especial de "Alfil").

Toda la Prensa chilena ha arremetido en sus comentarios, contra las numerosas brusquedades que han caracterizado los encuentros de ayer. "Ensalada de golpes salvajes", "Partidos de extraordinaria violencia", "La guerra en el Campeonato del Mundo", etc., etc. pues, los títulos en la Prensa chilena son en toda ella por el estilo. Tales adjetivos son debidos a los numerosos incidentes que abundaron ayer en los diferentes terrenos de juego, incidentes que la Prensa del país organizador critica acerbamente.

El entrenamiento de los jugadores continúa, pese a ello, con toda normalidad. El estado del césped de los estadios se encuentran perfectamente, pero, la composición de los equipos para los encuentros de mañana, es motivo de serias preocupaciones para sus entrenadores a causa de los numerosos lesionados, consecuencia del juego que tan fuertemente comenta la Prensa chilena.

El número de lesionados en esos dos días de Campeonato, es tan elevado, que jamás torneo alguno registró cifra parecida. Entre los jugadores "tocados" figura el internacional soviético Doubinsky, con fractura de la tibia derecha y de tal gravedad, que los médicos que le atienden aseguran que este jugador está perdido totalmente para el fútbol.

En el equipo suizo, Pottier no podrá jugar en el partido del domingo contra Alemania, y su compañero Rey, sufre distensión de tobillo.

El veterano guardameta húngaro Grosics, ha sido examinado por Rayos X de una distensión muscular en la mano, después del partido contra Inglaterra y no podrá alinearse contra Bulgaria el domingo.

El conjunto italiano se encuentra en perfectas condiciones para su próximo encuentro contra Chile mañana. Altafini sufre molestias en un hombro a consecuencia de un golpe.

El diario "La Nación", en un comentario consagrado a examinar el comportamiento de los equipos que han actuado en estos dos días, dice:

"Es probable que el fútbol suramericano esté plagado de vicios. Pese a ello, sus muchas virtudes le sitúan a un nivel superior en el terreno denominado "Fair play". Digamos por ello, que pese a sus defectos, es preferible a la "exhibición" que ayer nos proporcionaron los italianos y los alemanes. Esto que vimos a los equipos citados, no puede ser fútbol, ni lo podrá ser jamás, a menos que se admita una baja en la calidad de los jugadores que representan a estos países europeos. Admitimos en el fútbol la fuerza y el vigor —prosigue el comentarista— pero, muchos de los partidos de ayer, rebasan las fronteras del deporte verdadero para transformarse en una desagradable batalla de golpes".

REPRIMENDA DEL DELEGADO DE LA F. I. F. A. A RUSOS Y YUGOSLAVOS

Arica. (Servicio especial de "Alfil").— Los jugadores de Yugoslavia y Rusia, así como el árbitro que dirigió el encuentro de ayer entre dichos conjuntos, Dusch, fueron objeto de una reprimenda por parte del delegado de la Federación Internacional de Fútbol Asociación, tras los incidentes surgidos en el partido, correspondiente al grupo primero del Campeonato Mundial.

El delegado de la F. I. F. A., Jimy Mac Guirre, reunió a los jugadores y árbitro y les afeó de su conducta, haciéndoles prometer no reincidir en la misma.

Por su parte, los directivos de ambos conjuntos, culpan al rival de los incidentes.

Rusia, que venció por 2-0, desencadenó inmediatamente de finalizar el encuentro, una serie de ataques verbales contra los yugoslavos "por su juego duro e intencionado", mientras que los yugoslavos, por su parte, tildando al árbitro de partidista, culpan de los incidentes a los rusos.

Los rusos en su réplica, alegan que el defensa izquierda, Eduardo Doubinsky, fue trasladado al hospital con fractura de tibia derecha y que el extremo derecho Slava Metrevili, tuvo que ser atendido a consecuencia de una brecha en la ceja derecha.—Alfil.

NO HABRA SESIONES EN LA CAMARA DE DIPUTADOS CHILENA

Santiago. (Servicio especial de "Alfil").— La Cámara de Diputados ha resuelto no celebrar sesiones, a excepción de los martes, mientras dure el VII Campeonato Mundial de Fútbol.

Habitualmente, los diputados celebran también los miércoles sus sesiones ordinarias, pero se ha desistido de ello porque en tales días se disputan encuentros correspondientes a la competición.—Alfil.

EMISION FILATELICA AGOTADA

Santiago. (Servicio especial de "Alfil").— Han quedado agotados los cinco millones de sellos emitidos para conmemorar el VII Campeonato Mundial de Fútbol.—Alfil.

RESULTADO del GRAN SORTEO

de GASEOSA INSUPERABLE

La Casera

Celebrado el 30 de Mayo de 1962

PRIMER PREMIO de 10.000 PESETAS

Núm. 37.702 a JULIAN MARTINEZ DE LAGOS. Avellanos, 4. BURGOS

SEGUNDO PREMIO DE 3.000 PESETAS

Núm. 5.194 a PRIMITIVO PEREDA. AHEDO DE LINARES (Burgos)

TERCER PREMIO DE 2.500 PESETAS

Núm. 57.794 a SRA. DE IZQUIERDO. Santa Cruz, 13, 3.º BURGOS

Premiados con 500 PESETAS

Números
1.544.—Eulogio Camping. Vitoria número 150. BURGOS
6.095.—Aurita Escudero. Fuentecillas número 8, BURGOS.
16.029.—Martín Gonzalo. Avenida del Cid, número 79, BURGOS.
19.369.—Angel de los Bueis. Barriada Militar (bloque 3, 4.º). BURGOS.
25.001.—Víctor Torrientes. Aparicio y Ruiz número 8, BURGOS.
30.639.—Félix Ibáñez. Andrés Martínez Transversal núm. 2, BURGOS.
33.721.—Francisco Javier de Antón. Rey Don Pedro núm. 35, 2.º, BURGOS.
39.669.—Angel Alonso. Francisco Salinas número 71, Burgos.
39.936.—Modesto Nogal. Diego L. de San Vitorés, número 14, BURGOS.
47.303.—Víctor Grijalvo, (Estación) VILLAQUIRAN

Premiados con 100 PESETAS

Números
316.—Mariano Arauzo, calle San Pedro y San Felices, núm. 37, BURGOS.
1.523.—Laurentino Rubio, QUINTANA DEL PUENTE.
1.610.—Emilio García. General Catalán, 15, ARANDA DE DUERO.
2.570.—Teófilo Gil. QINTANAR DE LA SIERRA.
5.015.—Ascensión Fernández. ARROYOS.
7.437.—Juan Cruz Martínez. BAÑOS DE VALDEARADOS.
11.625.—Alejandro Cámara. CALERUEGA.
13.068.—José Luis Blanco. COBOS DE CERRATO.
13.111.—Constantino Rubio, Cascajera, 5 (Capiscol) BURGOS.
14.146.—Colegio La Salle «Fefasa», MIRANDA DE EBRO.
14.233.—Araceli Pedro García. Carretera Logroño, 17, MIRANDA DE EBRO
16.191.—«La Puerta del Sol». BRIVIESCA.
19.663.—Consuelo Ortega. Avenida del Cid, 20, BURGOS.
19.926.—Vda. de Eaudilio Herrero, ROSCALES.
21.667.—Matilde Carranza. Calle Pedrote, 2, ARANDA DE DUERO.
23.500.—Modesto Díez, Fonda «Mercedes» MELGAR DE FERNAMENTAL.
24.468.—ALAR DEL REY.
28.328.—Lorenzo Maté. Calle M, número 4 Barriada Yagüe, BURGOS.
28.996.—Julio Barriuso, Calle Arlanzón, 7. BURGOS.
26.056.—Jesús Bahón, ISAR.
30.192.—Colegio de Saldaña. BURGOS.
30.866.—Clínica de San Juan de Dios. BURGOS.
31.008.—Jesús Ortega. SAN MEDEL.
31.889.—Comestibles Soila, San Pedro y San Felices. BURGOS.
32.393.—Bernardo Martínez. Alonso de Cartagena, 2, BURGOS.
32.942.—Alfredo Serrano. LERMA.
33.674.—Purificación García, Transversal Zatorre, 3, 2.º, BURGOS.
36.375.—Josefa Pedrosa. VILLATORO (Burgos).
36.765.—Concepción Alonso. QUINTANADUEÑAS.
37.007.—Angel Porres. Barriada La Inmaculada letra C, núm. 4. BURGOS.
37.488.—Serafín García. San José, 22, BURGOS.
40.572.—Saturnina Sadornil, Barriada Yagüe, Letra B, núm. 8, BURGOS.
42.495.—Florentino Aguado. Barriada Illera Calle J, núm. 10, BURGOS.
43.522.—Vidal Martínez, calle Burgense, número 4, BURGOS.
44.606.—Agustín Temiño. VILLANGOMEZ.
45.052.—Mercedes Portugal, Barriada Yagüe, carretera Nueva. BURGOS.
46.615.—Paulino Salvador. Barriada Militar, Alucemas, 25, BURGOS.
47.531.—Salustiano Alonso. QUINTANADUEÑAS.
47.596.—Pilar Lázaro, Avenida del Cid número 69, 1.º BURGOS.
49.281.—Daniel González, Pozo Seco número 3, BURGOS.
49.856.—Gerardo de Diego. Diego Laines, 20, 2.º, BURGOS.
50.925.—Beatriz Barquín. Fuentecillas, 16. BURGOS.
51.313.—Juan Hurtado, VILLAVERDE DEL MONTE.
51.475.—Antonio García. Cortes, 32. BURGOS.
52.990.—Francisco Corcuera. Huerto del Rey, 12. BURGOS.
54.457.—Lucía Rodrigo. San Francisco, 60. BURGOS.
54.856.—Julio García, Madrid, 29, 4.º, BURGOS.
55.059.—Eutiquio Manuel. Bda. La Inmaculada, Letra C, núm. 1 BURGOS.
57.398.—Casa Arce. Plaza José Antonio, núm. 15, BURGOS.
57.496.—José María. San Lorenzo, 3, BURGOS.

LA ENTREGA DE PREMIOS TENDRA LUGAR EN LOS ESTUDIOS DE «RADIO POPULAR», DE BURGOS, EL DOMINGO, DIA 10 DE JUNIO, A LAS 3,30 DE LA TARDE

Conserve sus caperuzas para los próximos concursos

Calidad y miles de pesetas le ofrece La Casera

M.E.C.D. 2017

De Aquende CRONICA de MIRANDA y de Allende

CINE DOCUMENTAL

Sigue desarrollándose en la Sala del Hogar del Productor la cuarta proyección internacional de Cine Documental, que la Caja de Ahorros del Círculo Católico de Obreros de Burgos, brinda al público mirandés, que día tras día llena la sala, demostración del interés que ha despertado en la ciudad la proyección de tan interesantes como educativos documentales.

El pasado miércoles se proyectaron los documentales —Prus de Zee, ensalza al mar" de Holanda, Sideros, "Carena en el Sur" "A la mar acero y tradición naval", documentales realizados por el Instituto Nacional de Industria de España.

Hasta el día 6, en que finalizarán las proyecciones, quedan por ver los siguientes documentales: Petite Suite Pour Jardins "Suite Francaise", ""Ciudades y montañas de Saboya, "Lile" Aux Oiseau", Francia.

"Espejo de Alemania", "Entre Bonn y Berlín", Suavia, un paisaje alemán, "La isla de la juventud", Alemania.

"Impresiones de una ciudad, Zurich", "El caso de Normann", Suiza.

"Visita a Noruega", Tral, cómo se produce el bacalao, "He aquí a Noruega", Noruega.

"Una llamada al mundo", "La pesca en Japón", "Tokio y su industria", Japón.

"Una ciudad llamada Copenhague", "El cuento de mi vida", Dinamarca.

"Wuildlife of The Rocki Mountains" "Circle of The Sun", "Hign Artice", "Treasures of The Foret", "St Lawrense Seaway", Canadá.

"Perspectivas aeronáuticas", House, "El proyecto de energía del San Lorenzo", Estados Unidos.

Es de esperar que hasta el final de esta serie de documentales siga manteniéndose el interés del público, que gracias a la gentileza de la Caja de Ahorros del Círculo Católico, una vez más tiene la ocasión de presenciar estos maravillosos documentales.

LA ASCENSION, EN MIRANDA

Amaneció un día lluvioso, que restó brillantez a los actos de la mañana, para quedarse una tarde soleada, que al final amenazaba con volver a llover.

Enorme contingente de niños y niñas, que por primera vez tomaban el Pan de los Angeles. Todas las iglesias de la ciudad, sobre todo las dos parroquias, se hallaban repletas de niños, papás y demás familia. Como llovió, a la hora crítica, el día, además de grande por la festividad, fue estupendo por la lluvia para los taxistas. Los fotógrafos, se defendieron por la mañana y pasaron al ataque por la tarde. Pasarían de 500 los niños mirandeses que hicieron la Comunión en este día.

Esto hizo que las calles mirandesas tuviesen una animación extraordinaria con el ir y venir de las familias con sus respectivos niños.

Por lo demás, otro día de fiesta aburrido, con muy poca animación en los bailes, que van dejando de ser negocio, mientras que los cines mantienen su buena marcha. Y nada más, los de siempre, alternando de bar en bar, sin líos, sin "chispas" y sin prisa. Tranquilidad absoluta.

LA SUBASTA DE PUESTOS EN LA LAGUNA

El pasado jueves, se celebró la suspendida subasta de puestos de "La Laguna", a la que asistió poco público, dado que durante la mañana no cesó de llover y se hacía muy aventurado e nsubir al monte. De todas las formas, acudieron los interesados en la subasta, que era lo que tenía importancia, a efectos económicos de la Cofradía de San Juan del Monte.

Las cifras ofrecidas por los postores fueron superiores a las de años anteriores y así se llegó a pagar por un puesto la cantidad de 2.000 pesetas, poco más o menos. Asimismo, se cubrieron los diez puestos que salían a subasta, lográndose la cifra por todos ellos, de 11.275 peestas. Ahora, lo que hace falta es que haga buen tiempo el día 11, en que se celebrará la romería, para que los que se han quedado con los puestos puedan lograr algún beneficio.

En cuanto a esto del tiempo, la verdad, es que no vemos arreglo posible, pues ayer hacía un frío propio más bien de invierno que de la estación en que estamos. Además del frío, sigue la lluvia. De todas las formas, faltan aún varios días para que den comienzo las fiestas de San Juan y en este intervalo, puede que la cosa se aclare, de lo contrario, mal asunto para todos.

NATALICIO

Ayer, a primero de Junio, en la Sala de Maternidad del Hospital de Santiago, dió a luz una hermosa niña, la esposa de nuestro buen amigo, Julio González Santos, hermano del conocido y gran pugilista mirandés, González Santos "Chiri".

Tanto la madre —de soltera Gloria Ortiz Gimilio— como la recién nacida, gozan de perfecto estado de salud.

A la recién nacida le serán impuestos los nombres de María Dolores.

Felicitamos a los neófitos papás por tan fausto acontecimiento.

NECROLOGICAS

El pasado día 31 de Mayo falleció en nuestra ciudad, a la temprana edad de diez años, la niña María Encarnación Sáiz Montoya (que en paz descanse).

A sus padres, hermanos y demás familia, nuestro más sentido pésame.

HOMBRES DE ACCION CATOLICA.—PARROQUIA DE SAN NICOLAS

Ayer, primero de Junio, fue primer viernes de mes. Acción Católica organizó una Santa Misa a las siete de la mañana, para sus miembros militantes, adheridos y cursillistas de Cristiandad. A las ocho de la tarde, en la iglesia de la parroquia, se rezó el Santo Rosario y seguidamente se reunieron en la cripta de la misma, celebrando una reunión de Apostolado en la que los vocales de los distintos Secretariados dieron cuenta de la marcha y planes apostólicos encomendados.

DELICADO DETALLE

Todos los días vemos y hablamos con el simpático invidente que vende Cupones de la Organización Nacional de Ciegos, en la Plaza de España.

Florentino, que así se llama el cieguecito, es muy amable y sociable y todos los mirandeses, en particular, los de Barrio de Aquende, le tratan con toda clase de deferencias, a las que él corresponde cariñosamente. Así se ha hecho popular y la gente le busca cuando no está en su habitual lugar de venta de cupones, para comprárselos, hablar con él y tomarle bromas que acepta y da de buen grado.

Pero el detalle más simpático y más delicado, lo vienen realizando unas cuantas jovencitas mirandesas, que día tras día, al pasar por donde se halla Florentino, le colocan una bella flor en el ojal de su americana. Esto hace tanta ilusión al mismo, que a cuantos se acercan a él les hace notar la presencia de la flor, que él no vé, pero que la aprecia como si la admirara. Este es un rasgo simpático, emotivo y delicado, que esperamos siga produciéndose diariamente.

CARTA A UN SOLDADO DE AFRICA

Querido amigo:

Ayer nos reunimos la cuadrilla para ultimar los detalles concernientes a nuestra intervención en las fiestas de San Juan del Monte.

Ya sabes, que como todos los años, desque que éramos unos niños, venimos haciendo igual. Siempre existen entre nosotros pequeñas diferencias, pues mientras unos opinamos, que las blusas tienen que ser de un color, otros quieren que sean de forma y color contrarios. ¡Bueno! Ya sabes: Lo de siempre. Esta vez, te hemos echado mucho en falta. Eran ya varios años contigo y en esta ocasión, tú estás lejos, allá en el Africa, cumpliendo tu deber para con la Patria. De verdad, que tu ausencia nos ha causado tristeza en esta fecha tan esperada por los mirandeses que pronto vamos a celebrar. Pero también te decimos, para que se lo relates a tus compañeros de "mili", que una vez más, tu cuadrilla demostrará la unión que existe entre todos nosotros y desfilará por la Avenida del Generalísimo, levantando calurosos aplausos por su alegre pasar. Por esta demostración que siempre hemos hecho de simpatía, humor y colorido. Tu blusa la tenemos guardada. Te está esperando para que al año que viene, te la pongas y subas con ella a "La Laguna". Ya sabes, aunque no estás, para nosotros sigues en Miranda y ni por un momento hemos dejado de pensar en tí y todos deseamos tu pronta vuelta.

Los que más se acuerdan son los que el pasado año, como tú hoy, se encontraban lejos de nosotros. Es natural, ellos saben de la nostalgia que se siente de no poder estar en esta nuestra fiesta, que desde pequeños hemos aprendido a amar y que seguimos amando.

No importa que los festejos sean más o menos brillantes, lo que interesa, ya lo sabes tú, es que en ese día el alma de Miranda se manifiesta en toda su alegría, toda su fortaleza y toda su hospitalidad. Como siempre, tu sitio será ocupado por un forastero al que no conocemos, pero que estamos seguros que llegará y lo acogeremos entre nosotros como si de tí se tratara.

Esta vez te ha tocado el estar ausetne de Miranda. El próximo año, seré yo y otros de la cuadrilla, quienes no estemos.

Otros..., ya te lo figuras, los años les van separando de su parte activa en la fiesta, y subirán con su mujer y sus hijos a "La Laguna" y como siempre también, habrá un momento en que sintiéndose jóvenes como nosotros, eludirán por un momento sus deberes y saltarán como años anteriores saltaban.

Cuando recibas estas líneas, piensa que estamos contigo y que la guardia esa que estás haciendo, no es cierta, sino que estás con la blusa puesta y camino de San Juan con todos tus amigos y tras la chica de la que estás enamorado.

Un abrazo y hasta pronto.— **Tu cuadrilla.**

PARECE QUE NO HABRA BOXEO EN LAS PROXIMAS FIESTAS

En verdad que la Cofradía de San Juan del Monte, no va teniendo suerte en sus proyectos. Primero fue el fracaso de las gestiones para dar una novillada y ahora, según nos dijo Raúl Mogrovejo, el conocido y magnífico preparador mirandés, encargado de organizar la velada de boxeo para fiestas, que a última hora han surgidos inconvenientes imposibles de salvar y la velada no se podrá dar. Los motivos de la suspensión no son otros —nos dijo—, que para esas fechas tienen que estar preparados los pugiles que iban a intervenir en la reunión, para acudir a los campeonatos nacionales y por tanto no se puede contar con ellos. Tampoco se puede traer a otros, pues éstos serían muy inferiores a lo que se tenía proyectado, ya que como es natural, a los campeonatos acudirá lo mejor de los boxeadores aficionados. Además de que el verdadero interés estribaba en ver de nuevo a nuestro campeón González Santos y éste también marcha a los campeonatos a intentar lograr de nuevo el título de Campeón de España, que hace cuatro años logró y abandonó voluntariamente. También nos dijo Raúl Mogrovejo que siente doblemente la suspensión, puesto que de momento sería la última velada que preparase, ya que próximamente, marchará a trabajar a Alemania. Con su marcha, perderemos el último y entusiasta defensor del pugilismo en Miranda.

De todas las formas, le deseamos un buen viaje a Raúl y que tenga suerte entre los germanos.

CICLISMO

Para el próximo día 10 de Junio ha sido organizada una interesante carrera ciclista, reservada para aficionados de primera y segunda categoría. Se desarrollará en circuito, quedando éste integrado por la Avenida del General Franco y Ramón y Cajal, estando prevista la hora de comienzo de la prueba para las diez y media de la mañana. Los premios establecidos son los siguientes: Primero, 1.000 pesetas y trofeo Kaskol; segundo, 700 pesetas; tercero, 500; cuarto, 400; quinto, 300; sexto, 200 y séptimo, 100 pesetas.

Las inscripciones pueden efectuarse en el bar "Mototo". Cabe esperar que para esta prueba concurran en Miranda un nutrido grupo de corredores aficionados, que la dotarán de mayor aliciente y animación. Confiamos asimismo que los ciclistas locales realicen una brillante actuación.

Lea Vd. DIARIO DE BURGOS

Hoy, fiesta de San Juan de Ortega

Por José PEREZ CARMONA

En la sesión inaugural del Consejo de Cooperación Cultural, celebrada en Estrasburgo en Enero del presente año, el Director General de Relaciones Culturales, delegado de nuestra Patria en esta sección del Consejo de Europa, exponía con la complacencia de todos los asistentes el proyecto de restablecer las grandes Hospederías del Camino de Santiago en Roncesvalles (Navarra), Hospital del Rey, de Burgos, y Priorato de San Marcos, en León. Su noble idea era la de volver a hacer transitable este viejo camino, casi borrado, que fraguó la unidad de Europa en el Medioevo y que podía servir de aglutinante a nuestro mundo europeo hoy con ansias de unidad ante el peligro que, lo mismo que en aquellos siglos, acecha por el Oriente.

La razón de estos tres únicos hostales tan distanciados en la ruta jacobea, según el Sr. Ruiz Morales, es que hoy se viaja en autocar o en coche y que la unidad diaria de recorrido puede considerarse los 250 kilómetros. Ciertamente hoy la etapa de un día no es la del antiguo peregrino a pie, ni siquiera a caballo. Pero esto no obsta para que en ese volver a recorrer la antigua calzada compostelana con la velocidad de los transportes modernos, se haga alto en algunos de los lugares más típicamente santiagueses. Y uno de los más sugestivos es el monasterio con el sepulcro de San Juan de Ortega en nuestra provincia.

El caso es que hasta los mismos burgaleses hemos olvidado un tanto la extraordinaria figura de nuestro paisano, San Juan de Quintanaortuño, como se llama él mismo en su testamento. Nació efectivamente en este humilde pueblo, vecino al de Vivar, cuna del Cid, y empezó a labrar su santidad por los mismos años en que el Campeador realizaba proezas en la lucha contra los almorávides. Ya sacerdote, se retiró a los Montes de Oca y fundó entre las dos Ortegas un pequeño hospital, a fin de atender a los peregrinos pobres y enfermos que caminaban por la vía jacobea. A la vez que ermitaño, fue constructor de puentes y restaurador de trozos de calzada. Murió el dos de Junio de 1163.

Sepultado en el eremitorio que él construyera, se encargaron de custodiar sus sagrados restos los canónigos regulares de San Agustín, quienes levantaron el actual monasterio con su claustro. En el siglo XV fueron sustituídos por monjes jerónimos venidos de Fresdelval, que a su vez edificaron la hermosa capilla donde se halla el artístico sepulcro del Santo.

Tras la exclaustración del pasado siglo, el monasterio sobrevivió de modo verdaderamente inexplicable. Mientras los grandes monasterios de Arlanza, Fresdelval y Silos pronto cayeron en estado ruinoso salvándose este último por la intervención de los benedictinos franceses llegados oportunamente a ocuparlo, el de San Juan de Ortega está aún en pie, después de 125 años de haber sido desalojados de él sus moradores, los monjes jerónimos.

Hoy se celebra la fiesta de este Santo en su aldea natal, Quintanaortuño, y con más solemnidad en el pueblo que recibió su nombre en las estribaciones de los Montes de Oca. Como todos los años desde hace cerca de tres siglos, se darán cita junto a su sepulcro los veintitrés pueblos que constituyen la Cofradía de San Juan de Ortega, portando sus estandartes y presididos por sus curas párrocos y autoridades. Este año se les unirán para mayor solemnidad los Excmos. Sres. arzobispo, obispo auxiliar, deán y cabildo catedralicio, que se han encargado del patronato de este monumento religioso, del mismo modo que lo es desde hace siglos del Santuario de Santa Casilda.

El próximo año se cumplirá el octavo centenario de la muerte de San Juan de Ortega, y para entonces se está proyectando una restauración a fondo del monasterio, que ya amenaza ruina. Con el mecenazgo del Cabildo Metropolitano y con las ayudas de la Dirección General de Bellas Artes y de las Corporaciones Municipal y Provincial, como generosamente se ha hecho con San Pedro de Cardeña, es de esperar se pueda impedir la desaparición de este cenobio, uno de los más importantes hitos del Camino de Santiago.

Nuestros teléfonos: 2015 y 1280

AQUI, ARANDA
Capital de la Ribera

PERSPECTIVA DE BUENA COSECHA

En nuestra crónica de ayer, hablábamos del tiempo, y de la beneficiosa lluvia que nos había sorprendido, así como de las facilidades que suponía para la cosecha.

Hoy podemos añadir que en la tarde de ayer un nuevo nublado, también con gran aparato eléctrico descargó abundante agua y el cielo que se muestra cubierto ha continuado en plan temporal con frecuentes chaparrones que a la hora que escribimos esta cuartilla, parece que se mantiene en un estado derramando sus ansiadas aguas sobre nuestra Ribera.

Tenemos noticias de que en algunos pueblos que no son de este partido tales como Pineda, los nublados se han resuelto en piedras que afortunadamente para nosotros no ha llegado a estos partidos ribereños.

Se encontraba ya sediento el campo y amenazaban con perderse las cosechas que con estas fructíferas aguas han resurgido favoreciendo de manera incalculable tanto a cereales como a tubérculos y viñedo por lo que el contento de los labradores es enorme pues en ello ven las perspectivas de una gran cosecha que, de no malograrse, compensará los trabajos de todo un año y con ello las esperanzas que tienen cifrada en los productos del campo, base de la riqueza y de su porvenir.

Compartimos esta alegría y hacemos votos por que siga de esta forma, pues entre la lluvia y la buena temperatura reinante, hoy un poco baja por efecto del agua y tal vez por la piedra que haya caído en la parte Norte, son dos causas primordiales para que las plantas se desarrollen plenamente en medio de este ambiente tan favorable.

BODEGA COOPERATIVA

Aunque este interesante tema, se encuentre en un compás de espera debido a ciertos requisitos administrativos, parece ser que la Bodega Cooperativa va a construirse definitivamente pues son más de doscientos los labradores firmantes de la solicitud, interesados por su realización, a nuestro puicio suficiente para que pueda iniciarse la construcción de esta Bodega que tantos beneficios reportará a los propios cosecheros y a toda Aranda al conseguir caldos que puedan competir con los de otras poblaciones y con ello la compensación a los esfuerzos y trabajos de los viticultores.

En varias ocasiones hemos dicho que es un asunto viejo este de la Cooperativa Vinícola de Aranda, y a tenor del refrán que dice "Más vale tarde que nunca" nuestro propósito es insistir siempre que tengamos oportunidad para ello sobre el tema por viejo que sea para conseguir de una vez que Aranda posea una Bodega Cooperativa Vinícola capaz de hacer resurgir por doquier la fama que en otro tiempo tuvo el vino de Aranda.

Esperamos que en un breve plazo soslayado ese trámite administrativo indispensable que es el que hoy día retrasa la construcción de la Bodega Cooperativa de Aranda, ésta surja pujante en el lugar designado para gala y honra de nuestra población integrando la ya cuantiosa vida industrial de la capital de la Ribera.

EL GRUPO DE VIVIENDAS DE LA SAGRADA FAMILIA

En el cuarto trimestre del año dimos cuenta de la colocación de la primera piedra del Grupo de viviendas que bajo el patrocinio de la Sagrada Familia iba a construir la Caja del Círculo Católico de Obreros de Burgos, y parece como si lo hubiésemos echado en olvido.

Recientemente hemos girado una visita a dichas obras y hemos comprobado que estas siguen a un ritmo normal lo que contribuirá en breve plazo a que unas cuantas familias ocupen su vivienda y con ello se incrementará el ya populoso barrio de Santa Catalina, puesto que su situación está enclavada en el mismo teniendo acceso también por la carretera que conduce a lo que fue fábrica de harinas de Romeral Hermanos.

Esta noticia es un complemento del programa de viviendas que tan acertadamente persigue el Ilustre Ayuntamiento pero se da la coincidencia de que por muchas que se construyan siempre hay demanda, prueba fehaciente del incremento de población de la capital de la Ribera.

SEMINARIO DE PADRES MARIANISTAS

Hace ya tiempo también, decíamos que los Padres Marianistas de Barcelona habían adquirido un solar, para la construcción de un Seminario en nuestra población.

El solar está situado en el barrio del Montecillo próximo a la carretera de Valladolid y prácticamente en los límites del polígono industrial de descongestión.

Hoy, también podemos decir que un hermoso edificio es la muestra material de ese Seminario, de formas modernas que ha convertido en edificable esa zona que antes solo era de labranza lo que quiere decir que la extensión de Aranda poco a poco se va multiplicanod a costa de terrenos que ni por casualidad soñaron hace algunos años en ser más que aquello a que destinaban cual era la agricultura.

Por todos los medios Aranda se extiende y no solo en el aspecto de viviendas sino también en el cultural se puede conceptuar el funcionamiento en Aranda de un nuevo Seminario.

NUEVO COLEGIO

Tenemos noticias de que las Madres Dominicas de esta población han adquirido un solar y están gestionando la construcción de un edificio destinado a colegio donde puedan ampliar e instalar cómodamente con todos los adelantos modernos el Colegio, que ya funciona y al que asisten más de doscientas niñas en régimen de medio pensionistas y externas.

Lo reducido de los locales que ocupan les obliga a pensar en un edificio propio en el que se instalen no solo el porcentaje de alumnas que tienen en la actualidad, sino un número mayor que pudiera ampliarse en régimen de internado.

Nos congratulamos también de esta noticia, pues ello supone una mayor comodidad no sólo para Aranda sino para la comarca en el que las niñas puedan seguir sus enseñanzas incluso de segunda, ya que esta se encuentra reducida a los primeros cursos por falta de capacidad del local.

MATRIMONIOS

En la iglesia parroquial de Santa María han contraído matrimonio en el día de hoy, Gabino Albarraz Pérez, vecino de Fuentespina y Julia García García, vecina de Villaverde de Montejo.

A los contrayentes y a sus familiares les enviamos nuestra más sincera enhorabuena.

J. S. J.

EL EXCMO. SEÑOR

Don Amadeo Rilova García

Ex-vicepresidente de la Comisión Nacional de Previsión Social, ex-presidente de la Excma. Diputación provincial de Burgos, en posesión de la Medalla de Oro de Previsión Social y Medalla de plata deprimera clase de la Condecoración al Mérito de Trabajo

Falleció en el día de ayer, a los 81 años de edad, después de recibir los Santos Sacramentos y la Bendición de Su Santidad

(Q. E. P. D.)

Su Director Espiritual, don Fermín Sáez de Benito

Su resignada esposa, doña Matilde de Ordóñez Mantilla de los Ríos; hermanos, Sor Patrocinio de San José (Religiosa Dominica, ausente) y don Francisco; sobrinos, Fray Francisco-María (religioso Cartujo) y demás sobrinos y primos

SUPLICAN a sus amistades oraciones por el eterno descanso de su alma y la asistencia a las honras fúnebres y funeral (córpore presente), que se celebrarán en la iglesia parroquial de SAN LORENZO EL REAL, HOY, DIA 2, a las DIEZ, seguidamente la conducción del cadáver al cementerio de Sasamón, actos piadosos por los que les anticipan las más expresivas gracias.

LA FAMILIA NO RECIBE — VIVIA: Queipo de Llano, 2

Burgos, 2 de Junio de 1962

"La Humanidad" Gran funeraria

VIGORUÑA

DA A LAS UÑAS

UN TEMPLE DE ACERO

La mayoría de las lacas quiebran y rompen las uñas.

Evite el contacto de la laca con la uña con una pincelada de VIGORUÑA antes de lacarla

VIGORUÑA cura y endurece y el lacado queda más plastificado y duradero.

Cuatro trabajos presentados al concurso literario convocado por la Diputación

Con motivo de celebrarse el "Día de la Provincia" en Briviesca

Cuatro trabajos han sido presentados en la Diputación para tomar parte en el concurso literario correspondiente a este año y con motivo de celebrarse el "Día de la Provincia" en Briviesca.

Como es sabido se otorgará un primer premio de diez mil pesetas cada uno en los siguientes temas: "La constitución del suelo y el ambiente climatológico en el incremento agrícola y ganadero de la Bureba, con perspectivas de un desarrollo industrial a base de las anteriores fuentes de riqueza". Y "La tradición histórica y artística como formativa patriótica y espiritual del alma de la Bureba".

TRACTOR STEYR

30 HP Gas-oil y trilladora número 1 Ajuria, juntos o separados, a toda prueba vendé Mariano del Hierro. Teléfono 389, HARO (Logroño).

EL EXCMO. SEÑOR

D. AMADEO RILOVA GARCIA

(Consejero de Electra de Burgos, S. A., Distribuidora de IBERDUERO)

Falleció el día de ayer, después de recibir los Santos Sacramentos y la Bendición de Su Santidad

Q. E. P. D.

El Consejo de Administración de Electra de Burgos, S. A., Dirección y personal de la misma

Al participar tan sensible perdida, ruegan una oración por el eterno descanso del alma del finado y la asistencia a las honras fúnebres y funeral (córpore presente), que se celebrarán en la iglesia parroquial de SAN LORENZO EL REAL, HOY, día 2, a las DIEZ, seguidamente la conducción del cadáver al Cementerio de Sasamón, actos piadosos por los que les anticipan las más expresivas gracias.

Burgos, 2 de Junio de 1962.

M.E.C.D. 2017

Más información nacional

...nen en visita de cortesía con motivo de la inauguración de la Feria Oficial e Internacional de Muestras y la celebración del «Día de Gran Bretaña», en la misma, el próximo día 7.

Integran la agrupación los siguientes navíos: el crucero «Blake», que arbola la insignia del contralmirante Busch, jefe de las fuerzas ligeras de la flota mediterránea; tres destructores, cuatro fragatas, un submarino y tres buques de apoyo.

Las dotaciones de estos buques suman poco más de 2.500 hombres que tendrán una semana de descanso, ya que no se harán de nuevo a la mar hasta el día 8.—Cifra.

INHUMACION DE LOS RESTOS DEL MAESTRO TOLDRA

Barcelona.—Se ha efectuado esta tarde el entierro del cadáver del maestro Eduardo Toldrá, director de la Banda Municipal y fundador de la Orquesta Municipal.

El acto constituyó una verdadera manifestación de duelo y formaba en la comitiva la Banda Municipal que interpretó marchas fúnebres. El féretro era llevado a hombros por profesores de la Orquesta y en el cortejo figuraban representaciones de las autoridades locales. El duelo familiar lo presidía el hijo del finado y su hermano político, junto con otros familiares. También figuraban representaciones de todas las entidades municipales de Cataluña, Conservatorio, Escuela de Música y masas corales de la ciudad.

Desde la casa mortuoria la comitiva se dirigió a la Escuela Municipal de Música, donde se interpretó una marcha del maestro Sadurní. Luego, ante la iglesia de la Inmaculada Concepción, el Clero cantó un responso. El cadáver del ilustre maestro recibió sepultura en el cementerio del Suroeste.—Cifra.

FALLECE A LOS 110 AÑOS

Padrón (La Coruña). — Ha fallecido en esta localidad doña Petra Pascual Alcoba, de ciento diez años de edad. La centenaria era muy conocida en toda esta región por el sobrenombre de «Petra la Churrera», por haberse dedicado durante muchos años a la venta de churros en las ferias de la provincia. Era natural de Extremadura, pero residió los últimos sesenta años en Padrón.

Hasta los últimos momentos ha conservado el pleno uso de sus facultades mentales. Ahora vivía de los donativos que recibía y especialmente del importe de varias suscripciones públicas patrocinadas por el diario «La Voz de Galicia», de La Coruña.—Cifra.

MONUMENTO A SAN JUAN DE LA CRUZ

Avila. — Ha sido inaugurado el monumento a San Juan de la Cruz, Patrono de los poetas de habla hispana, enclavado en la plaza del General Mola. El monumento es obra del escultor Laiz Campos y consiste en una estatua del Santo, de dos metros de altura, sobre una base de 1,70 y, como fondo, un muro en forma semicircular, de siete metros de ancho por cuatro de largo y a cuya derecha se alzan cuatro grandes monolitos, todo ello de piedra granítica labrada y pulimentada.

El acto fue presidido por el obispo de la diócesis, gobernador civil y otras personalidades. Asistió también una representación de los padres carmelitas y numerosísimo público.—Cifra.

Importante Laboratorio

Necesita representante zona Burgos, mínimo garantizado. Dirigir correspondencia a n.º 3.862 esta Administración.

Otros veinte millones de pesetas para préstamos agrícolas

Han sido puestos a disposición de la Caja de Ahorros Municipal

El gobernador civil, ha recibido del subsecretario de Agricultura el siguiente telegrama:

Para conocimiento efectos significole que en sesión comisión ejecutiva Crédito Agrícola, celebrada día 31, se ha acordado poner a disposición de la Caja de Ahorros Municipal de esta provincia la cantidad de veinte millones pesetas para concesión préstamos agricultores ganaderos de esta provincia. — Firmado: **Santiago Pardo Canalis.**

Hoy, imposición de la Medalla de Oro de la provincia al Frente de Juventudes

Hoy, sábado, a la una de la tarde tendrá lugar la imposición de la Medalla de Oro de la provincia de Burgos al Frente de Juventudes. El acto se celebrará en el salón de sesiones del palacio provincial y será realzado con la presencia de las primeras autoridades, el Delegado nacional de Juventudes y diversas jerarquías nacionales. Asistirán, además, los primeros mandos de las delegaciones de la Organización juvenil de Burgos y de las provincias limítrofes y, asimismo, estarán representadas las delegaciones locales de la provincia.

Intervendrán en el acto el presidente de la Diputación, el delegado nacional de Juventudes y el gobernador civil y jefe provincial del Movimiento de Burgos.

ORGANIZACION JUVENIL ESPAÑOLA

AVISO. — A fin de participar en los actos que tendrán lugar hoy, sábado, día 2 con motivo de la entrega al Frente de Juventudes de la Medalla de Oro de la provincia, todos los miembros de la Organización Juvenil Española que poseen uniforme completo de la misma o que tienen en su poder guiones de escuadra, deberán presentarse en el patio de la Casa del Cordón, a las 12,15 en punto de la mañana.

Esta citación abarca a las distintas categorías de Flechas, Arqueros y Cadetes.

LA XXX FERIA DE MUESTRAS DE BARCELONA

perficie, alinean pabellones y stands de once mil expositores españoles y extranjeros.

Todavía este año no puede disponer la Feria de los dos grandes palacios en construcción, de los que se utiliza únicamente la primera planta, en espera de que queden totalmente concluídos y listos para su utilización en las postrimerías del año en curso.

El ministro de Comercio llegó acompañado del gobernador civil del director de Política Arancelaria y del comisario general de Ferias. La compañía de honores del regimiento Jaén núm. 25, tributó al señor Ullastre los de ordenanza, a los acordes del himno nacional.

Al pie de la escalinata de acceso al Palacio Nacional cumplimentaron al ministro los generales con mando en plaza, y luego, las primeras autoridades barcelonesas y comité ejecutivo de la Feria, con su presidente señor Escalas.

El numerosísimo público, puesto en pie, dedicó una clamorosa salva de aplausos al ministro que, seguidamente, pasó a ocupar la presidencia de la mesa.

Previamente hizo uso de la palabra el presidente del Comité ejecutivo, quien dio la bienvenida al ministro, rogándole reiterase a Su Excelencia el Jefe del Estado la gratitud y adhesión de la Feria barcelonesa.

Habló después el alcalde de Barcelona

Seguidamente se levantó para hacer uso de la palabra el ministro de Comercio, señor Ullastres, tributándosele por la concurrencia una gran salva de aplausos.

Terminado el discurso, el ministro declaró oficialmente inaugurada la XXX Feria Oficial e Internacional de Muestras de Barcelona en nombre de S. E. el Jefe del Estado, renovándose los aplausos.

El gran órgano del Palacio interpretó el himno nacional.

Mientras se renovaban las ovaciones al ministro éste, con las autoridades, pasó al balcón central del gran edificio desde el que el Prelado bendijo el vasto recinto de la Feria momento que fue subrayado por las sirenas del certamen que anunciaron así la apertura de la magna manifestación económica. El Sr. Ullastres fue despedido por las jerarquías y representaciones y acompañado por las personalidades de su séquito y por las primeras autoridades de la ciudad inició una visita a las instalaciones de la Feria. A primera hora de la tarde, el señor Ullastres presidió el banquete ofrecido por el Comité ejecutivo del certamen en el Palacio Nacional y al que asistieron las mismas personalidades españolas y extranjeras.

Mañana, sábado, el ministro de Comercio se propone regresar a Madrid.

TELEGRAMA AL JEFE DEL ESTADO

Barcelona. — El alcalde y el presidente de la Feria Internacional de Muestras han remitido el siguiente telegrama al jefe de la Casa civil de Su Excelencia el Jefe del Estado:

"Brillantemente inaugurada la XXX Feria Internacional de Muestras, rogamos eleve a Su Excelencia el Jefe del Estado expresión hondo reconocimiento por haberse dignado realzar solemne acto delegando representación para presidirlo en ministro de Comercio, reiterándole, con tal motivo, testimonio alta consideración, respetuoso afecto y leal adhesión. Anticipándole gracias, Salúdanle atentamente".

Una tormenta causa graves daños en los cultivos de Pinilla Trasmonte

Ayer vino a nuestra ciudad una comisión del Ayuntamiento de Pinilla Trasmonte para dar cuenta a las autoridades de que en dicho término municipal descargó una violenta tormenta, que ha causado grandes daños en los cultivos.

Se calcula que un ochenta por ciento de la próxima cosecha ha quedado perdida.

Primeras comuniones en los Establecimientos de la Beneficencia Provincial

Asistió una comisión de la Diputación

En la capilla de los Establecimientos provinciales de Beneficencia y en acto profundamente emotivo han recibido la Primera Comunión once niños y cinco niñas que se hallan acogidos a la amorosa tutela de dicha institución, y los cuales lucían preciosos trajes para tan solemne ceremonia.

Ofició en la santa misa el director de los Establecimientos, presbítero don Ricardo Ortega asistido por el capellán auxiliar don Esteban Gallo, y el fervorín estuvo a cargo del capellán don Tomás Alonso Mata.

Los niños comulgantes fueron después obsequiados con un espléndido desayuno, dulces y cartillas de la Caja de Ahorros Municipal con imposiciones iniciales de 25 pesetas, más otra cantidad en metálico que les entregó la Beneficencia provincial.

Al simpático acto asistieron el vicepresidente de la Diputación, señor Villalaín; diputado, presidente de la Comisión de Beneficencia, señor Bañuelos y secretario general, señor Martínez con sus respectivas esposas; Comunidad de religiosas y personal de la Beneficencia, siendo de subrayar la presencia de nutridos grupos de personas que se sumaron a la ceremonia, y representaciones de Acción Católica y de otras asociaciones.

En el suburbio, lo sabe usted, hay hombres sin trabajo. No les basta nuestra compasión. Hay que llevarles alimentos y seguridad. Hay que llevarles, además, trabajo. Crear

Mucha concurrencia de público en el cursillo de socorrismo

Ayer disertó el médico don José Luis Arias Martínez-Mata sobre intoxicaciones

Con gran afluencia de público —principalmente femenino—, siguió ayer tarde el ciclo de conferencias sobre socorrismo, que organiza la Asamblea provincial de la Cruz Roja.

A las ocho de la tarde y en el salón de actos de la Jefatura provincial de Sanidad, ocupó la tribuna el joven médico don José Luis Arias Martínez-Mata, médico de la Fundación "Vizcaya Pro-Cardíacos", especialista de corazón y Medicina interna, y titular del cuadro facultativo de la Casa de Socorro de Burgos.

Ocuparon la presidencia el doctor Salinas, vicepresidente de la Asamblea provincial de la Cruz Roja y los doctores Corral, Martínez-Acitores, Casasnova, Mateos y Lavín, así como el jefe de la Brigada de Tropas Sanitarias de la Cruz Roja, señor Garzón.

El doctor Arias Martínez-Mata, que fue presentado por el doctor Salinas, desarrolló el tema "Intoxicaciones o envenenamientos, su diagnóstico y tratamiento", desde el punto de vista de la divulgación popular e hizo notar cómo en Estados Unidos ocupan las enfermedades tóxicas el tercer lugar en el capítulo de las de mayor mortandad. Explicó la evolución que han experimentado a través de la historia de la Humanidad y los diversos tipos de tóxicos y personas que se han venido multiplicando en nuestros días y según casos intencionales, casuales, simulados y por abuso, en la automedicación de los propios pacientes.

Se refirió también el doctor Arias Martínez-Mata a la influencia del medio y dió atinados consejos a los socorristas acerca de los métodos de ayudar a establecer cada diagnóstico y de aplicar los remedios y tratamientos más urgentes, para lo cual expuso los más generalizados antídotos a practicar en el enfermo, según la naturaleza de cada intoxicación.

Como elementos muy extendidos en nuestra sociedad, citó el café, el alcohol y el tabaco, los cuales, si resultan gravemente perniciosos y nocivos si se abusa de ellos.

El joven doctor animó su conferencia con diversos ejemplos y al final fue muy aplaudido y felicitado.

El lunes ocupará la tribuna de oradores el doctor Casasnova, que tratará de "Asistencias de urgencia en tocología".

Practicar la delicadeza, sofocar la envidia, convidar, ofrecer tabaco, aguantar... es amar al prójimo. Si puede
HAGASE TAMBIEN SOCIO DE CARITAS

Prestigiosa empresa

Carpintería Metálica solicita buenos representantes para cubrir diversas zonas vacantes en España. Interesa sólo personas introducidas. Escribir al núm. 256. Vergara, 11. BARCELONA (2)

Don Amadeo Rilova García

La larga y penosa enfermedad que venía aquejando a nuestro distinguido amigo, el ilustre burgalés don Amadeo Rilova García y que, desde hace mucho tiempo, le retenía en el lecho, tuvo fatal desenlace en la madrugada de ayer, y el enfermo expiró en la paz del Señor, después de haber recibido los Santos Sacramentos y la bendición apostólica de Su Santidad.

Ya al amanecer y entrado el día, la noticia del fallecimiento del octogenario señor Rilova se generalizó por la ciudad y por la casa mortuoria fue incesante el desfile de personalidades que acudieron a testimoniar su condolencia a la esposa y familiares del finado. Entre las autoridades que se personaron en la capilla ardiente se hallaban el alcalde, señor Martín-Cobos —que es también presidente del Consejo provincial del Instituto Nacional de Previsión—, y el presidente de la Diputación provincial, señor Dancausa de Miguel además del director del Instituto Nacional de Previsión, señor Traver y altos funcionarios de esta entidad, los cuales oraron ante los restos mortales del finado. Varios sacerdotes rezaron piadosos responsos.

También el gobernador civil y jefe provincial del Movimiento hizo llegar su sentimiento de pésame a la viuda del señor Rilova, y hoy presidirá las honras fúnebres y el entierro, en unión de las demás autoridades.

UNA GRAN PERDIDA PARA LA PREVISION SOCIAL ESPAÑOLA

Don Amadeo Rilova García nació en Sasamón hace 81 años y desde temprana juventud se interesó por los problemas de la previsión social hasta el punto de haber sido uno de los principales propulsores de la seguridad social en Castilla la Vieja, antes de la guerra de liberación, y después, un entusiasta colaborador y organizador del potente órgano de Previsión que se estructuró al advenir el Movimiento nacional e incorporar la generosa doctrina de la moderna seguridad social española.

Fundó, en nombre de la Diputación y en unión de los excelentísimos señores don José Maluquer y don Inocencio Jiménez la Caja de Previsión Social de Castilla la Vieja, y fue presidente del Consejo y consejero delegado-director gerente de la misma durante todo el período de su existencia desde el año 1924, cargo para el que fue nombrado por aclamación en la Asamblea Constituyente por los representantes de las cuatro provincias y los del Instituto Nacional de Previsión, y que aceptó con la condición de interinidad y sin retribución alguna.

Como vicepresidente de la Comisión Nacional de Previsión Social, organismo con sede en Burgos, asumió las funciones del Instituto Nacional de Previsión en la zona liberada durante la Cruzada, haciendo posible la continuidad de las prestaciones de los Seguros Sociales entonces existentes, y cuyos gastos de financiación corrieron a cargo de la Caja Regional autónoma la cual cooperó además con parte de sus funcionarios al servicio que prestaban los del Instituto que lograban irse evadiendo de la zona roja.

En tal sentido, la labor del señor Rilova bien puede calificarse de meritísima no sólo desde el punto de vista provincial, sino nacional, ya que llegó a ocupar la vicepresidencia de la Comisión Nacional de Previsión social. En atención a sus relevantes servicios le sería otorgada la Medalla de Oro de la Previsión social. Dentro de la esfera provincial siguió desempeñando hasta hace bien pocos años, una fructífera labor en la presidencia del Consejo provincial del Instituto Nacional de Previsión, cargo que acabaría por renunciar, a causa de su delicado estado de salud en Abril de 1960.

Reciente está todavía el sentido homenaje que los funcionarios de la Delegación del Instituto Nacional de Previsión tributaron al señor Rilova, a quien hicieron ofrenda de un retrato suyo al óleo, obra del pintor burgalés Jesús del Olmo, y cuyo homenaje declinó humildemente en los funcionarios de la Previsión burgalesa.

AL SERVICIO DE LOS INTERESES DE BURGOS

Profundamente enamorado de su tierra y fidelísimo servidor de ella, el señor Rilova mantuvo siempre una leal trayectoria de servicio a Burgos, en cuantos cargos ocupó. Desde la presidencia de la Diputación y durante cuatro reelecciones veló en todo momento por la mejora y defensa de los intereses provinciales, y siempre procuró fomentar al máximo cuantas iniciativas tendieran a la prosperidad de Burgos y de su región.

A este respecto, cabe citar, el celo que demostró respecto a las dos grandes aspiraciones de Burgos: los ferrocarriles Santander-Mediterráneo y directo Madrid-Burgos. Al frente de la Comisión de Iniciativas Ferroviarias mantuvo vivo el fuego de su burgalesismo, y otro tanto puede decirse en la época —por fortuna ya superada— de los regionalismos supo alzar con gallardía castellana la bandera de la unidad, en asambleas y reuniones en las que llevó la representación de Burgos.

Fundador, ex-presidente y vocal nato de la Comisión burgalesa de Iniciativas Ferroviarias, que se creó hace 41 años, para evitar que prosperase e lacuerdo de llevar a la práctica la construcción del ferrocarril directo Dax-Algeciras, de ancho de vía europeo, finalidad conseguida en memorable campaña de carácter y amplitud internacional, que duró varios años, hasta lograr fuese desechado el proyecto que venía a introducir la anarquía en el sistema ferroviario español y que para Burgos era un problema de vida o muerte, al dejar anulado su estratégico centro ferroviario.

Presidente de la Comisión constituída por las provincias de Santander, Burgos, Soria y Zaragoza, que costearon y llevaron a efecto, durante varios años, las múltiples gestiones para la ejecución y aprobación del segundo proyecto de vía ancha del ferrocarril Santander - Mediterráneo una vez anulado, a propuesta de su propio autor, el primitivo de vía estrecha, y conseguido también para aquél la calificación de estratégico con todas las ventajas inherentes a este privilegio.

Al cesar, a fines del año 1932, el señor Rilova, en el cargo de presidente de la Diputación acordó ésta que, en unión del nuevo presidente, continuase todas las gestiones hasta lograr que se anunciase la subasta para la construcción del ferrocarril, única gestión pendiente de llevar a realización.

Fue nombrado alcalde de Burgos por R. O. de fecha 14 de Abril de 1930 sin duda con el propósito de solucionar una laboriosa renovación del Ayuntamiento, cargo que renunció al serle notificado, por no desatender la virulenta oposición que sufría la aplicación de los Seguros Sociales en la Caja Regional de Castilla la Vieja, como asimismo no accedió a ocupar nuevamente la presidencia de la Diputación y más recientemente, resistió fuertes presiones para ser nombrado alcalde, en dos ocasiones, no habiendo aceptado tampoco, por análogos motivos otros cargos de carácter honorífico o muy bien retribuídos como por ejemplo, encabezar la candidatura agraria antirepublicana, en las elecciones de carácter constituyente, a cuyo triunfo total contribuyó muy eficazmente y a la dirección de una Entidad bancaria; siendo asimismo de consignar que, a la terminación de la Cruzada, renunció igualmente a los que desempeñaba y al derecho que le asistía para ocupar uno de los primeros puestos en el escalafón del Instituto Nacional de Previsión.

Donde más se destacó la actuación del señor Rilova fue en las intensas campañas contra las intolerables aspiraciones secesionistas de diversas regiones, que culminaron en el mensaje de oposición que, precedido por impresionante manifestación en Burgos, elevaron los presidente de las Diputaciones castellanoleonesas, presididas por el señor Rilova, ante S. M. el Rey don Alfonso XIII y su Gobierno, que tuvo el poder de dejar restablecida la unidad sagrada de la patria. Efeméride recogida en la Historia de la Cruzada.

Otras diversas actuaciones de carácter patriótico y ámbito provincial o nacional fueron materia viva de su actividad a los cargos públicos que desempeñó como por ejemplo, el haber sido ardiente defensor de la inclusión en los Seguros Sociales, de los trabajadores autónomos de la Agricultura.

Bien puede decirse que, hasta en vísperas de su muerte, la gran ilusión de nuestro querido amigo, fue el ver logrados los afanes de prosperidad de su tierra amada.

Digamos, para terminar, que el señor Rilova estaba en posesión de preciadas condecoraciones, entre ellas, además, de la Medalla de Oro de Previsión social, la de al Mérito en el Trabajo. Durante su vida ostentó cargos directivos en diversas sociedades, y se distinguió por su edificante modestia y ejemplaridad cristiana.

* * *

Conceda Dios Nuestro Señor la paz eterna al alma de nuestro dilecto amigo don Amadeo Rilova García, y reciban la expresión de nuestra sentida condolencia su apenada esposa doña Matilde Ordóñez Mantilla de los Ríos; hermanos, Sor Patrocinio de San José (Religiosa Dominica), y don Francisco, estimado amigo nuestro; sobrinos, entre los que se cuentan Fray Francisco María, (Religioso Cartujo), y demás deudos.

Segundo Tribunal de oposiciones a ingreso en el Magisterio

Convocatoria

Se cita a las señoras opositoras hasta el número 43 inclusive para realizar el segundo ejercicio de la Oposición el día 2 de los corrientes a las nueve de la mañana en la Escuela de Magisterio Femenino. La secretaria, María Cruz Yagüez. — V.º B.º La presidenta, Esther de Juana.

Su aportación se multiplicará en manos de Cáritas.
HAGASE SOCIO DE CARITAS

Banco Español de Crédito

Domicilio Social: Alcalá, 14 — MADRID

CAPITAL DESEMBOLSADO Y RESERVAS ... 2.852.037.510,50 Ptas.

503 DEPENDENCIAS EN ESPAÑA Y AFRICA

Departamento de extranjero: Cedaceros, 4. — MADRID

SUCURSAL DE BURGOS

Almirante Bonifaz, 15 (edificio de su propiedad)

URBANA. — Calle Miranda, 3 (frente Estación Autobuses)

ESTA ESPECIALMENTE ORGANIZADO PARA LA FINANCIACION DE ASUNTOS RELACIONADOS CON EL COMERCIO EXTERIOR, SERVICIO NACIONAL DEL TRIGO Y LIBRETAS DE AHORRO

SUCURSALES EN LA PROVINCIA: Aranda de Duero, Briviesca, Lerma, Melgar de Fernamental, Miranda de Ebro, Pradoluengo, Roa de Duero, Villadiego y Villarcayo.

(Aprobado por la Dirección General de Banca, Bolsa e Inversiones el día 8 de Mayo de 1962, con el número 3.815).

✝

PRIMER ANIVERSARIO

LA SEÑORA

Doña Bárbara Aznárez López

que falleció el día 3 de Junio de 1961,
confortada con los Santos Sacramentos y la Bendición de Su Santidad

Q. E. P. D.

SU APENADA HIJA, DOÑA MARIA LOPEZ AZNAREZ Y DEMAS FAMILIA

Ruegan a sus amistades una oración por el eterno descanso de su alma y la asistencia a las misas gregorianas, que comenzarán mañana, día 3, a las once menos cuarto los domingos y a las 10,30 los días laborables, en la parroquia de San Lorenzo el Real, la misa de 9 del día 4, exposición y reserva a las 6,30 en el Convento de Religiosas Esclavas, actos de piedad por los que les quedarán agradecidos.

Burgos, 2 de Junio de 1962

✝

SEGUNDO ANIVERSARIO

EL SEÑOR

DON VICENTE ORTIZ SANZ

Falleció en Saldaña de Burgos el día 2 de Junio de 1960, a los 62 años de edad,
después de recibir los Santos Sacramentos y la Bendición de Su Santidad

Q. E. P. D.

Su esposa, doña Obdulia Sanz; hijos doña Vicenta, don Victorino, don Marcial, don Francisco, don Adolfo, doña María del Rosario y don Angel; hijos políticos, don José María Ortiz, doña Isolina Cereceda, doña Emilia Fernández, don José Ayuso y doña Teresa Pablos; hermanos, hermanos políticos; nietos; sobrinos y demás familia

Ruegan a sus amistades le tengan presente en sus oraciones, por cuyos actos de piedad les quedarán muy agradecidos.

Saldaña de Burgos, 2 de Junio de 1962

ANTIGUOS ALUMNOS MARISTAS

Este año más animación que nunca en la Fiesta del ANTIGUO ALUMNO, el día 3 de Junio, domingo. Ténlo presente. Te esperamos
LA JUNTA DIRECTIVA

AGRICULTOR

Cuando vaya a la Feria del Campo no deje de visitar el Pabellón de PALENCIA.
Allí verá la moderna segadora-atadora

RIVER-TRAM

de patente internacional.
Fabricada por ORTEGA Y ORTIZ DE ZARATE, de Palencia.
Distinta a todo lo conocido.
Medalla de PLATA en la Exposición de Bruselas.
Por favor, véala usted.

PRECIOSA FINCA RUSTICA EN LA RIOJA

DE RECREO Y EXPLOTACION (RENTABLE) A DOS KILOMETROS Y MEDIO DE LOGROÑO, EN LA RIBERA DEL EBRO, CLIMA ESPLENDIDO, VEINTIDOS FANEGAS Y MEDIA DE TIERRA DE REGADIO INMEJORABLE, MUCHISIMOS FRUTALES DE TODAS CLASES, CASA CON OCHO DORMITORIOS Y COCINA, DEPENDENCIAS, GALLINEROS, COCHIQUERAS, GRANDES CUADRAS PARA GANADO VACUNO Y MULAR, EN PLENO CULTIVO INTENSIVO SE VENDE CON TODOS APEROS DE LABRANZA Y TODAS LAS COSECHAS DEL AÑO, LLAVE EN MANO, PRECIO 1.600.000,— PTAS. INFORMES SR. DOMINGUEZ. — CALVO SOTELO, 16. — LOGROÑO

MAQUINISTAS DE LITOGRAFIA

Necesita importante Empresa de Bilbao.
Escribir historial y aspiraciones económicas
Reserva absoluta. Apartado 720. — BILBAO

HERNIADOS

Cualquier trabajo, movimiento y posición lo realizarán cómodamente y con toda seguridad, adquiriendo el moderno, **HERNIUS AUTOMATICO,** el perfecto y minúsculo aparato, que mejora y reduce la hernia, sin notarse que se lleva. Bajo medida molde y presc. facult. (C. S. 16.393).

VISITA EN BURGOS el lunes día 4 del corriente de 10 a 1 en el CONSULTORIO del Dr. GUTIERREZ MORAL, Santander, 6, 3.º.

GABINETE ORTOPEDICO HERNIUS

Rambla de Cataluña, 34. BARCELONA. — Montera, 32. MADRID

ATADORAS USADAS

A precios baratísimos, desde 5.000 pesetas, vende Mariano del Hierro. Teléfono 389, HARO (Logroño).

M.E.C.D. 2017

LOS LAMINADOS DECORATIVOS

fabricados con procedimientos y licencias

PANELYTE (St. REGIS PAPER Co. NEW YORK, U.S.A.)

SON CONOCIDOS MUNDIALMENTE

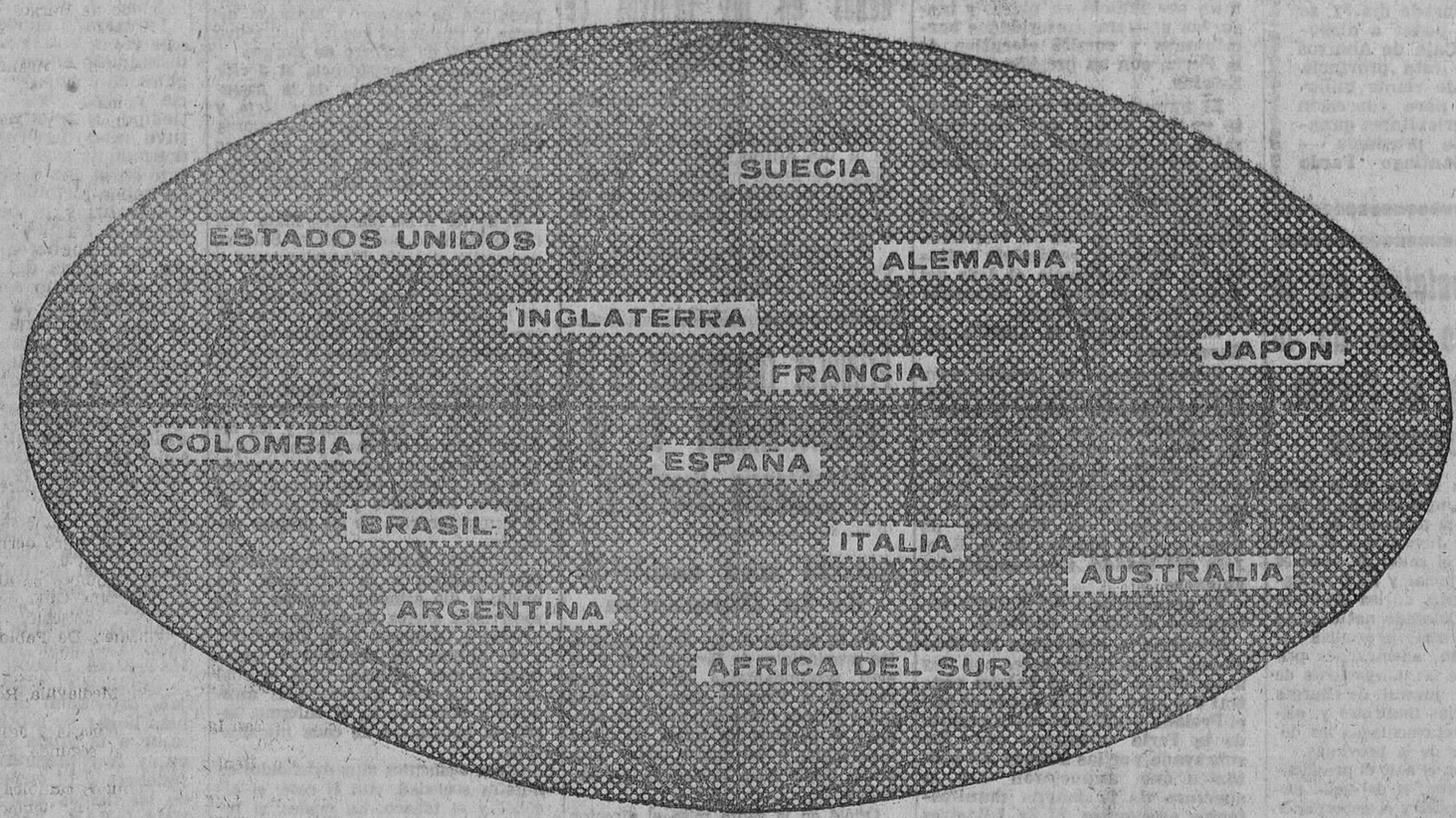

AISMALIBAR

con el nombre de

¡es fantástico!

Distribuidor en la zona:

DIELECTRO CASTELLANO, S.A.

San Julián, 1 - Teléf. 5840 (429) - BURGOS

M.E.C.D. 2017

Los deportes en DIARIO DE BURGOS

Antonio Ruiz, del Condal y Juan Herrera, del Melilla sancionados por cuatro partidos

Y con dos, José Luna del Albacete

Madrid. — El comité nacional de competición de la Real Federación Española de Fútbol en su reunión semanal, ha tomado los siguientes acuerdos:

Jugadores:

Promoción a Segunda División.—Suspender por cuatro partidos oficiales a Antonio Ruiz Fernández, (C. D. Condal) y Juan Herrera Sánchez (Melilla C. F.) por agresión a confrarios (artículo 100, g, primero) y por dos partidos oficiales a José Luna Sánchez (Albacete Balompié) por repeler la agresión de un confrario (artículo 100, e, quinto).

Amonestar y multar a Pedro María Uribarri Uriarte (S. D. Indauchu) por pérdida deliberada de tiempo (artículo 100, b. tercero).

Entrenadores:

Aplicar las amonestaciones correspondientes a los entrenadores del C. D. Condal, Melilla C. F. y Albacete Balompié, por faltas cometidas por jugadores de sus clubs, (artículo 110).

Se necesita

muchacho de 18 años con conocimientos de carpintería

Razón: Teléfono 4097

V Campeonato nacional de pesca fluvial

Logroño.— Se encuentran ya en esta capital los 108 pescadores, con sus 27 delegados correspondientes a otras tantas provincias españolas, que van a tomar parte en el quinto campeonato nacional de pesca fluvial. Mañana se celebrará el sorteo de puestos para los ríos donde han de celebrarse el campeonato, que serán: mañana, en el río Najerilla y el domingo, en el río Iregua.

La salida de Logroño será a las cuatro de la mañana. Participan en el campeonato, Asturias, Avila, Barcelona, Ciudad Real, Córdoba, La Coruña, Cuenca, Granada, Guadalajara, Huesca, Jaén, León, Logroño, Lugo, Madrid, Orense, Palencia, Pontevedra, Salamanca, Santander, Segovia, Sevilla, Soria, Toledo, Valladolid, Zamora y Zaragoza.—Alfil.

TRACTOR MASSEY HARRIS

Ultimo modelo, con trilladora Ajuria T-80, juntos o separados y con facilidades, vende Mariano del Hierro. Teléfono, 389, HARO (Logroño).

X PASCUA DEL DEPORTISTA

Brillante conferencia de don Adolfo Parra, en el Círculo de la Unión

Mañana tendrá lugar el acto cumbre: la Misa de Cumplimiento Pascual

Según teníamos anunciado, ayer tarde y en el amplio y acogedor salón del Círculo de la Unión, galantemente cedido a tal fin, pronunció una documentada e interesante conferencia sobre tema deportivo, el prestigioso abogado y locutor de Radio Nacional de España, don Adolfo Parra.

Ocupando lugar destacado entre el público figuraban el presidente y varios directivos del Círculo de la Unión, el consiliario de la Pascua don Isidoro Díaz Murugarren y el consiliario de la J.O.C., Rvdo. Padre García Ortiz S. J.

Hizo la presentación del conferenciante nuestro querido paisano y buen amigo don Jesús Irazábal Arnáiz, locutor asimismo de Radio Nacional de España, quien brevemente bosquejó la personalidad del señor Parra, al que presentó como locutor oficial en las actividades de hockey, base-ball y ciclismo, habiendo intervenido también con Matías Prats y Mariñas en la retransmisión de agún partido de fútbol.

Comenzó el señor Parra su disertación haciendo referencia a la recién concluída Vuelta Ciclista a España, sin profundizar en tecnicismos para referirse, en cambio, a los enormes sufrimientos que han de soportar los corredores y aun los propios seguidores de las pruebas ciclistas.

Hace alusión al gran papel que desempeñan los aficionados con su aliento moral y afirma que el deporte y dentro de él las derrotas y los triunfos hay que aceptarlos deportivamente.

A este respecto, alude a la desilusión que ha producido la derrota de España en los campeonatos mundiales y de este modo cambia el tema para seguir hablando de fútbol. El, particularmente, se siente también pesimista en cuanto a lo que pueda conseguir nuestra selección en Chile, aunque, naturalmente, desee de todo corazón el triunfo de nuestros colores.

Salvando todas las distancias, cita de paso al Burgos C. F. del que asegura que ha sido durante la última temporada el más regular de los equipos de Segunda División, deseándole siga en su racha de éxitos. Para él pide el apoyo de la afición con el fin de que logre situarse en la División de Honor, ya que Burgos se lo merece.

Al margen del apasionamiento de los aficionados se refiere al informador —concretamente al deportivo— de Prensa y Radio y establece que si como persona puede tener también su pasioncilla, como tal informador debe ser objetivo y desapasionado para cumplir su misión con más exactitud.

Ya que la mayoría de los oyentes eran personas mayores, el orador, antes de dar fin a la charla se incluye entre ellos, pese a su relativa juventud, y pone de manifiesto: los jóvenes protagonizan el deporte; nosotros, ya otoñales, les animamos.

Seguidamente inicia un coloquio con los asistentes al acto. La primera pregunta corre a cargo de don Jesús Irazábal y después las hacen algunos miembros del Club Ciclista Burgalés y un representante de la Delegación nacional de Educación Física y Deportes en Bilbao, quien más que preguntas, formuló verdaderas cuestiones —conste que esto no supone censura por nuestra parte— que hubieran requerido otro lugar, otro momento y hasta creemos que alguien que no fuera precisamente el señor Parra, para darles solución más cumplida. No obstante, todos los señores que intervinieron en el diálogo contribuyeron decisivamente a dotar de un mayor interés que el que ya de por sí tenía el acto, toda vez que las preguntas fueron tan dispares como intencionadas.

Así, por ejemplo, se preguntó al señor Parra qué jugadores hubiera llevado él a Chile. Su contestación fue bastante elocuente: No voy a citar nombres pero sí diré que hubiera prescindido de la mitad de los que han ido. Respecto a su opinión sobre Herrera coincidió con los que afirman que pese a que sea un gran técnico no había necesidad imperiosa de contar con él, tanto más teniendo en cuenta que estaba desempeñando su misión en un país extranjero y que también aquí contamos con buenos entrenadores.

¿Qué es lo que entiende por deporte? fue otra de las interrogantes que le hicieron. A mi entender —fue su respuesta— lo que en tal sentido se practica desinteresadamente. Hoy, sin embargo —continuó— algunas actividades se han mercantilizado completamente.

Admitió, al dar otra contestación que, efectivamente, la Prensa y la Radio se ocupan con preferencia de unos pocos deportes, dejando prácticamente en el olvido los demás, calificando este hecho de «maligno» patrocinio del que apenas si nos damos cuenta, por lo que sin querer no cumplimos exactamente nuestro deber.

En ciclismo concreta que no irá equipo español al «Tour» de Francia, aunque sí corredores españoles enrolados en otros equipos extranjeros, ya que los equipos serán este año representativos de marcas comerciales y no de naciones.

Responde a otro señor diciendo que le consta ciertamente que hay corredores extranjeros que se drogan y cita el caso de Astrua, a quien siguió en una prueba ciclista. Este corredor, en una etapa difícil, consiguió una ventaja de diez minutos sobre su inmediato seguidor. Cuando llegó a la meta su estado era lamentable. Desorbitados los ojos y agarrotado todo él a tal punto que tardaron cuatro minutos en quitarle de la bicicleta y «hacer vida de él». Había ganado, sí; pero a qué precio. En la etapa siguiente llegó con un retraso de media hora y en la posterior se vió obligado a retirarse.

Menciona sus actuaciones en Amberes, Barcelona y Francfort retransmitiendo partidos de base-ball. En Amberes, concretamente, los correspondientes al campeonato de Europa, cuyo título ha ostentado España una vez y dos el de subcampeón. En todos los casos, recalca, he ido sin cobrar otra cantidad que la que me asigna como locutor Radio Nacional de España y conste —concluye— que hay informadores de informadores, que aparte de su sueldo profesional admiten «regalitos» o sobre, aunque esto es más corriente en el ambiente taurino...

La aceptación de cualquiera de estas entregas para después hablar o escribir bien de aquella o aquellas personas que se impone como condición elogiar, supone un acto totalmente inmoral, que hasta ahora nunca he cometido ni quisiera cometer en lo sucesivo, pese a que en alguna ocasión me han tentado...

Una prolongada ovación subrayó las últimas palabras del señor Parra, quien prometió volver por Burgos en cuanto surja la primera oportunidad. Para él, hoy, nuestra felicitación.—V. M.

MAÑANA, EL ACTO CUMBRE DE LA PASCUA

El fin primordial de la Pascua es el Cumplimiento Pascual de todos los deportistas a quienes se convoca para que acudan mañana, a las nueve, a la misa de Comunión que oficiará en la Catedral el Excelentísimo y Rvdmo. Sr. Arzobispo, Dr. D. Luciano Pérez Platero y a la que asistirán las autoridades, impartiéndose al final la bendición del Sumo Pontífice.

Sabemos del espíritu religioso que anima a los deportistas y aficionados de nuestra capital y por eso esperamos su asistencia en masa a este solemne acto.

Posteriormente, a las once, tendrá lugar en el campo de Vista Alegre el campeonato regional de moto-cross organizado por el Moto Club Burgalés, disputándose en él el trofeo «Caja de Ahorros del Círculo Católico de Obreros».

Flores de toda nuestra provincia para Santa María la Mayor

Esta tarde los deportistas y aficionados burgaleses rendirán su homenaje a Santa María la Mayor en este primer sábado de mes, en la Catedral.

Un buen grupo de atletas, motoristas y ciclistas saldrán esta tarde para Amaya, Cardeña, Nuestra Señora de las Viñas (de Aranda) y Nuestra Sra. de Montes de Oca portando ramos y canastillas de flores, que ofrendarán en sus respectivos altares. Y a su vez traerán las flores que nuestros pueblos ofrecen a Santa María la Mayor, recogidas de los campos y jardines de nuestra geografía provinciana.

Es este uno de los actos más hermosos, significativos y espirituales de nuestra Pascua. Es el homenaje de los deportistas a su Reina y Señora.

Acudamos todos a recibir a nuestros atletas, que llegarán a la plaza del Conde de Castro (Correos), a las 9'45 de esta noche para desde allí dirigirse a la Catedral, depositando la antorcha olímpica y las flores a los pies de Santa María la Mayor entonándose la Salve popular.

¡Acudid todos a la Catedral! esta noche a las 9'45.

¡Reina de los deportivas, gloriosa Santa María la Mayor! Cobija bajo tu manto maternal a estos tus hijos los deportistas y aficionados.

Haz que siempre sean tu orgullo y tu corona en la tierra y tu trofeo en el Cielo.

ISIDORO DIAZ
(Consiliario de la Pascua)

G.A.C. BICICLETAS Pérez-Cecilia G.A.C.

Mañana, gran carrera ciclista para corredores juveniles

Está organizada por la O. J. E

La O. J. E. en colaboración con la Federación Regional de Ciclismo, ha organizado para mañana una interesante prueba ciclista, valedera para el trofeo "Bicicleta G. A. C.", en la que participarán corredores juveniles que estén provistos de la correspondiente licencia federativa.

El itinerario a cubrir será el siguiente: Burgos, San Mamés, Buniel, Estépar, Villavieja de Muñó, Arroyo de Muñó, Quintanilla Somuñó, Mazuelo de Muñó, Pedrosa de Muñó, Villanueva Matamala, Arcos, Villagonzalo Pedernales, Burgos.

Cuantos deseen formalizar su inscripción podrán hacerlo en la Delegación provincial de Juventudes, calle de Santander, número 2.

La salida para la prueba se dará a las once de la mañana, partiendo del Hogar Juvenil, en la calle Defensores de Oviedo.

La meta de llegada se situará en la calle de San Pedro y San Felices.

G.A.C. BICICLETAS Pérez-Cecilia G.A.C.

III Campeonatos provinciales de la Organización Juvenil

Extraordinario éxito de la fase provincial, en la que se evidenció la buena forma de nuestros atletas

Fueron batidos los records juveniles de altura y peso y los infantiles "B" de 80, 150 metros, disco y 600 m.

La jornada final de los III Campeonatos provinciales de la Organización Juvenil Española, celebrada ayer jueves, constituyó un rotundo éxito, tanto de organización como de resultados pués fueron rebasadas diversas marcas atléticas en estas categorías.

La delegación provincial de Juventudes cuidó todos los detalles y con la colaboración de la Federación burgalesa de Atletismo, consiguió un Campeonato de auténtica antología deportiva.

VARIOS RECORDS BATIDOS

Ponce, de Miranda, batió el récord juvenil de salto de altura, así como Ibarrola, de Burgos. Estaba en 1,60 y mientras el segundo citado consiguió el 1,65, Ponce dejaba la marca en 1,70.

En la prueba de lanzamiento de peso, Roberto logró un tiro de 11,90, señalando también marca nueva, en la categoría Juvenil.

En la Infantil B, se batieron tres marcas:

Jerez logró los 80 metros lisos en un tiempo de 9 segundos, 5 décimas, rebasando también la marca de los 150 metros lisos, al dejarla en 18 segundos, dos décimas.

Roquer, lanzó el disco a una distancia récord de 32,05.

Genaro Benito, hizo los 600 metros lisos en un tiempo de un minuto, cuarenta y un segundos.

CATEGORIA DE FLECHAS

Damos a continuación la lista de campeones, en las distintas pruebas, de esta categoría de Flechas:

60 metros lisos. Primero, Revenga con un tiempo de ocho segundos, tres décimas.

150 metros lisos. Iñiguez, de San Ignacio; La Merced, en 20" 7/10.

600 metros lisos. Genaro Benito —Instituto— 1' 41".

4 x 60. Equipo de Burgos. 34" 1/10.

Altura. Genaro Benito —Instituto— 1,25 metros.

Longitud. Iñiguez —San Ignacio— 4,51 metros.

Lanzamiento de peso. De Castro —Aranda— 10,42 metros.

POR EQUIPOS

La clasificación por equipos quedó establecida así: 1.º, Burgos; 2.º, Aranda; 3.º, Castrojeriz; 4.º, Miranda; 5.º, Espinosa.

CATEGORIA DE ARQUEROS

80 metros lisos. Primero: Jerez —Liceo— 9" 5/10.

150 metros lisos. Primero, Jerez, 18" 3/10.

1.000 metros. Banio —Liceo— 3' 1" 7/10.

4 x 80. Equipo Burgos, 41" 3/10.

Peso. J. Pérez, de Aranda, 11,45 metros.

Altura. Sanz —de Aranda— 1,45 metros.

Longitud. Nogales —de Castrojeriz— 4,46 metros.

Disco. Roquer —Liceo— 32,05 metros.

Por equipos la clasificación quedó así:

1.º, Burgos; 2.º, Aranda; 3.º, Castrojeriz; 4.º, Miranda y 5.º, Espinosa.

CATEGORIA DE CADETES

100 metros lisos. Poza —Almirante— 11" 6/10.

200 metros. Poza, 23" 8/10.

400 metros. Guerrero —Liceo— 54" 7/10.

800 metros. Taboada —Almirante— 2' 18" 1/10.

1.500 metros. Porta —Instituto— 4' 39" 4/10.

4 x 100 relevos. Equipo de Burgos, 47" 8/10.

4 x 400. Burgos, 3' 54" 6/10.

Longitud. Nebreda —Instituto— 5,96 metros.

Peso. Roberto —La Merced— 11,90 metros.

Jabalina. Ibarrola —Instituto— 39,01 metros.

POR EQUIPOS:

1.º, Almirante, de Burgos; 2.º, Aranda; 3.º, Castrojeriz; 4.º, Miranda; 5.º, Espinosa.

CAMPEONES POR DEPORTES

Fútbol

Categoría de Flechas. — Aranda, seguido de Burgos.

Arqueros. — Aranda, seguido de Burgos.

Cadetes. — Aranda (Ribereño), seguido de Burgos.

Balonmano

Flechas. — 1.º, Burgos; 2.º, Aranda.

Arqueros. — 1.º, Burgos; 2.º, Aranda.

Cadetes. — 1.º, Burgos; 2.º, Aranda.

Baloncesto

Arqueros. — 1.º, Aranda; 2.º, Burgos.

Cadetes. — 1.º, Burgos; 2.º, Aranda.

—o—

EMOCIONANTE ENCUENTRO DEL RIBEREÑO-ALMIRANTE, DE FUTBOL

Por la tarde, a las cinco se jugó el encuentro de fútbol, entre los equipos de Cadetes representativos de Burgos y Aranda. "Almirante Bonifaz OJE", por la capital, y "Ribereño OJE" por Aranda.

Resultó muy interesante y se evidenció en él la mejor clase, preparación y conjunción del equipo arandino que logró derrotar a su contrario por 4 a 0.

Los equipos se alinearon así:

Ribereño OJE. — Navarro; López, Jandri, Eusebio; Dioni, Eugenio; González, De Pablo, Miranda, De la Riva y Bombín.

"Almirante Bonifaz OJE". — Velasco; Mediavilla, Rosino, Ortiz; Montoya, Alzaga; Ortiz II, Castañeda, Poza, Iruegas y Jaime.

En la segunda parte salieron Quique, Julio, Sáez y Santi, efectuándose algunos cambios en la alineación.

El primer tiempo terminó con el resultado de 3-0, marcados por Miranda y uno por De la Rica. Dos de ellos pudo haberlos parado el meta burgalés. El cuarto gol se marcó en el segundo tiempo, obra de Miranda.

Dominó más el equipo de la Ribera en el primer tiempo, pero en el segundo presionó con mayor insistencia el "Almirante", adoleciendo de entendimiento entre sus jugadores y líneas y de una absoluta falta de efectividad a la hora de marcar un tanto.

El conjunto "Ribereño OJE" que venía precedido de una gran fama, demostró ayer que es merecedor de cuanto de él se diga, por el fondo físico, disciplina deportiva, sentido de la jugada, etc., etc. Su entrenador es el jugador gimnástico Arias, que está haciendo una gran labor en Aranda con estos, y otros, muchachos de la cantera.

El jefe del Servicio de Actividades Deportivas, hizo entrega al Delegado Local de Juventudes de Aranda, de la Copa en litigio.

Ayer fue día de descanso en el "Giro"

La etapa de hoy incluye siete escaladas y 198 kilómetros

Belluno (Italia).— Los ciento diez corredores que continúan en la Vuelta Ciclista a Italia, descansan hoy en esta ciudad. Mañana correrán la decimocuarta etapa sobre 198 kilómetros, Belluno-Modena, escalando siete altos de los Dolomitas.—Alfil.

Un partido decisivo mañana, en Zatorre

Nuestro equipo jugará contra el Rayo

Faltan unas horas para que en Zatorre se decida, acaso, quién ha de ser el ganador del trofeo Di Stéfano.

El visitante de turno es nada menos que el Rayo Vallecano, al que los blanquinegros tienen ganas de "devolver el guante", a base de hacerle encajar una derrota lo más amplia posible.

Claro que esto no concuerda muy bien con las impresiones puestas de manifiesto por Rafa quien, al parecer, se ve apurado para formar el equipo que dé la réplica a los madrileños. Es una pega esto de disponer de pocos jugadores y, encima, tener lesionados y hasta expulsados.

Pero, en fin, son cosas del fútbol. Por otra parte, sabemos que ayer estaban fuera de Burgos el presidente y el tesorero de nuestro primer equipo. Quien sabe si fueron a recoger algún jugador que mañana salve la situación al "míster" y al equipo.

Con un poco de suerte, quién sabe si hasta se "descuelga" por aquí Lorente.

Esta noche se nos facilitará, como de costumbre, la lista de jugadores convocados y así podremos salir de dudas con tiempo. Mañana, Dios dirá lo que ha de ocurrir, aunque ya es sabido que contará mucho el apoyo que los aficionados prestemos al equipo local.

Animo, pues, y a ver si entre unos y otros hacemos realidad el triunfo y la posesión del trofeo en litigio.

Atletismo

Campeonato provincial juniors y seniors. Primera jornada

Trofeo Pascua del Deportista

En las pistas de la Ciudad Deportiva General Yagüe tendrá lugar mañana la primera jornada de los campeonatos provinciales para las categorías de juniors y seniors, disputándose el trofeo "Pascua del Deportista".

Esta reunión atlética ha sido organizada por la Federación Burgalesa de Atletismo, que ha dispuesto la celebración de las siguientes pruebas: 110 metros vallas; 5.000 metros lisos; lanzamiento de jabalina; salto de altura; 400 metros lisos; salto de longitud; 1.500 metros lisos; lanzamiento de disco; 100 metros lisos y relevos 4 x 400 metros.

Esta tarde, un grupo de atletas se desplazarán a Amaya para recoger y traer desde allí, por relevos, flores que serán ofrendadas posteriormente, en la Catedral, a los pies de la Virgen Santa María la Mayor.

Fútbol juvenil

Trofeo Caja de Ahorros del Círculo Católico

La relación de los partidos para mañana domingo, correspondientes al torneo organizado por la Delegación provincial de Fútbol y patrocinado por la Caja de Ahorros del Círculo Católico, es la siguiente:

Campo de La Milanera.— A las nueve y media de la mañana, Olímpico - San Miguel, de SESA. A las once, C. D. San Juan - Leones. A las doce y media, Atlético JOC - Real Unión.

BALONCESTO

Trofeo Caja de Ahorros Municipal

Partidos a celebrar el domingo día 3 de Junio:

Mayores. — Club Ciclista-Tyzona, a las 11 horas e nel Club Ciclista; Otumba-D. Militar a las 10 en el mismo campo.

Juveniles. — Padre Arámburu-Arlanza a las 10,30 en la Merced; Delicias-Maristas, a las 10,30 en La Salle; Lasalle-Castilla, a las 9,30 en el mismo campo; Jesuitas-Cid, a las 10,30 en La Merced.

SAN ROQUE QUINADO
Gran reconstituyente

M.E.C.D. 2017

Diario de Burgos

Cada día UNA NOTA curiosa

Vuelo a la fuerza

Alessandria (Italia). — Una anciana de 80 años de edad ha sido llevada de un extremo a otro de una plaza, por el viento, sin que sus pies tocaran el suelo ni una sola vez, durante el recorrido.

Tal es la fuerza del vendaval que azota esta ciudad y parte de la zona Norte de Italia.

Un premio de 25.000 pesetas para una biografía de la ciudad de Vigo

La Asociación de la Prensa de Vigo y el Centro Vigués han convocado un concurso para periodistas y escritores españoles y portugueses dotado con 25.000 pesetas, que se asignarán a la mejor serie de tres trabajos como mínimo sobre el tema «Vigo»: biografía de una ciudad».

Ha instituído este premio anual el destacado industrial hijo de Vigo don Enrique Lorenzo Docampo.

El certamen es para artículos o reportajes que se publiquen en Prensa o Radio hasta el 25 de Julio próximo y el importante galardón será entregado al autor laureado el primer domingo de Agosto, festividad del Santísimo Cristo de la Victoria, protector de Vigo.

La Asociación de la Prensa viguesa proporcionará las bases del concurso a cuantas personas las soliciten.

¡SERVIDORA DOMESTICA!

Cada seis meses y a través de los carteros debes canjear la hoja donde pegaste los cupones de tus cuotas mensuales, pues ellos son garantía de tus derechos en el Montepío Nacional del Servicio Doméstico.

SAN JUAN DE ORTEGA

DATOS BIOGRAFICOS

Por Manuel AYALA LOPEZ
Canónigo Penitenciario de la S. I. C. B. M.

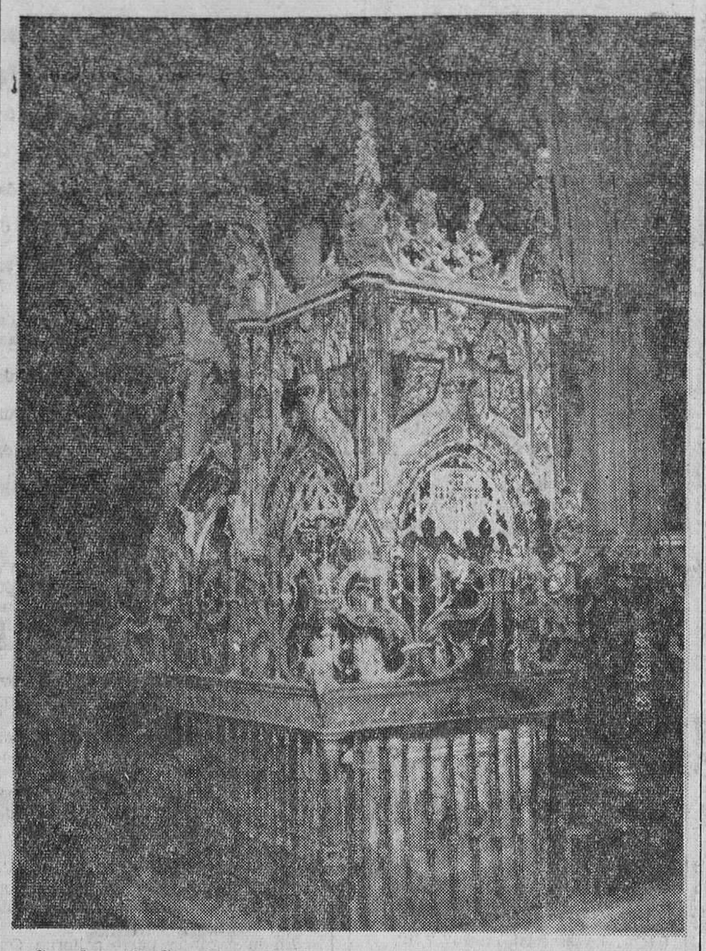

Sepulcro de San Juan de Ortega en el santuario de su nombre. (Foto Club)

Fueron los Montes de Oca, en especial en su vertiente oriental, ilustrados por la presencia de San Juan de Ortega, quien aquí vivió y quiso morir, consignando en su testamento la erección del monasterio.

El noble y austero, Juan de Velaz, había nacido en Quintana Fortunio (Quintana Ortuño, hoy) en la región, antiguamente, de Ovirna (hoy de Ubierna), recibiendo la primera educación en la casa paterna. Adolescente ya, estudió las ciencias sagradas, y recibido oportunamente el presbiterado llevó una vida de sacerdote secular.

Siendo presbítero, las discusiones que a la muerte de Alfonso VI de Castilla surgieron entre su hija, doña Urraca y el esposo de ésta, Alfonso I el batallador, de Aragón, rebasando el área doméstica, provocaron en Castilla, León y Galicia hondas discordias civiles; y no queriendo el presbítero, Juan, ser testigo de males de la Patria, que no podía remediar, decidió hacer una devota peregrinación a los Santos Lugares, no sin antes haber distribuído su copiosa herencia paterna entre los pobres, atendiendo principalmente a los que fueron víctimas de guerra.

Por los años 1120?, 1125?, ya podemos suponerle de retorno en Burgos, habida cuenta que la paz interna ibase logrando ya, pues encontramos de una parte Aragón ocupado a fondo en las campañas contra los moros y en Castilla a Alfonso VII reinando pacíficamente. Al regreso se estableció en Urteca (Ortega). Era de lo más intrincado de los Montes de Oca; donde no lejos del Camino de Santiago edificó un humilde remitorio, dedicándole a San Nicolás, que le había salvado en momentos de peligro durante la navegación a Tierra Santa.

Difícil era el paso de tales escabrosidades a los peregrinos de Santiago. A ello se añadía la acción de los ladrones que infestaban aquellos bosques. Su caridad le impulsó a levantar un refugio seguro en los intrincados bosques y tres puentes para salvar los ríos Oca y Tirón, principalmente, que facilitasen el paso a los jacobipetas en su ruta desde Logroño hasta Fagege (Argés).

Después de largos años dedicados a las atenciones espirituales, morales y materiales de los peregrinos santiagueses de toda Europa, cuyo recuerdo hasta hoy guarda la piadosa tradición popular, el Buen Dios fue servido llamar a su seno al fervoroso Juan Velaz.

El 2 de Junio de 1163, cuando ya reinaba en Castilla Alfonso VII, bien que por su corta edad aun no gobernase, cargado de años y de méritos, rindió su alma al Creador.

Su cuerpo fue sepultado en la iglesia de San Nicolás, en sarcofago de piedra, frente al altar mayor, y en él viene siendo honrado ininterrumpidamente desde hace siete siglos con siempre creciente veneración de los fieles.

En el siglo XV se intentó trasladar el cuerpo a la Iglesia Mayor. Pero al hacerlo se encontró tan íntegro, y la carne de las quijadas tan morbida, con toda la dentadura sin faltar más que una muela, que el suceso produjo verdadero estupor. A esto se añade que la capilla se vió invadida por un maravilloso enjambre de abejas blancas. Por todo ello se decidió aplazar el traslado. Volvióse, pasados varios lustros, a insistir con mas decisión. En un miércoles 28 de Mayo de 1474, después de misa conventual, procediose corporativamente a levantar la cubierta sepulcral, viendo toda la comunidad el organismo completo aunque descoyuntadas las extremidades, los tejidos maxilares aún no deshechos, el mentón sin desunirse y la dentadura íntegra, a excepción de lo antedicho, todo ello colocado dentro de caja de piedra ahuecada, sencilla y sin exorno. A estas veneradas reliquias acompañaba en el interior de la caja un caliz de plomo con su patena y las vestiduras sacerdotales bastante deterioradas. El cuerpo, que suponía gran estatura, exhalaba un olor maravilloso, y el corazón aparecía en su lugar. Movidos los religiosos de un fervoroso respeto lo repusieron en su primitiva posición cubriéndole con la banda que antes tuviera. De estos datos queda como testimonio fehaciente un manuscrito en octavo, con cubierta de pergamino, cuyo encabezamiento es el siguiente: *"Aquí comienza la manera de como fue catado e visto el cuerpo del B. C. Padre nuestro, San Juan de Ortega "*.

(1) Hacia el año 1916 era el manuscrito propiedad de don Laureano Alonso, vecino a la sazón del inmediato Agés.

Sobre el sepulcro aquí descrito, de estilo románico, dentro de su sencillez, se comenzó al día siguiente, jueves, a levantar el que hoy admiramos.

HUMOR

CONSTRUCCION

—¡Vamos, hay que darse prisa, que este hombre tiene que limpiar las ventanas!

Servicios especiales de DIARIO DE BURGOS

Más de tres millones de quintales de algodón se recolectaron en 1961

Durante el primer cuatrimestre del año se recaudaron 6.412 millones de pesetas más que el pasado y los gastos han sido también superiores en 2.249 millones

Madrid.—A 1.667 millones de pesetas efectivas han ascendido las inversiones extranjeras en la Bolsa de Madrid durante 1961, según el Servicio de Estudios del Ministerio de Hacienda.

Las inversiones se han efectuado así: 416 millones en acciones bancarias; en valores de empresas químicas, 414; en acciones eléctricas, 276 y en valores siderometalúrgicos, 163.

REGULACION DE LOS PRECIOS DEL ALGODON

Madrid.—Los precios del algodón para la campaña 1962-63 y la producción de dicha fibra han sido regulados por el Ministerio de Agricultura. Los precios mínimos fijados para la compra al agricultor del algodón bruto, tipo americano, en secano y en regadío, será de: 17 pesetas, el de primera; 15,50 el de segunda y 13 el de tercera. Para el algodón bruto tipo egipcio, regirán: 20,75 pesetas para el de primera; 18,25, para segunda, y 12,75, para tercera.

En España ha adquirido extraordinaria importancia el cultivo del algodón. En 1961, se obtuvieron 3.150.000 quintales métricos, en tanto que en 1940 sólo se recolectaron 46.500. En este incremento ha tenido mucha influencia la extensión de las áreas de cultivo, pero también han sido mejorados los rendimientos unitarios, al extremo de haberse más que duplicado en el período indicado, desde 4,19 quintales por hectárea en 1940 a 9,80 quintales en 1961.

RECAUDACION POR IMPUESTOS

Madrid.—A 30.622 millones de pesetas han ascendido los impuestos recaudados en el primer cuatrimestre de este año. En igual período del año anterior la recaudación fue de 24.208 millones. Los gastos del mismo período de este año han sido de 22.309 millones y en el anterior, de 20.060.

IMPORTACION DE PLATA

Madrid.—Ha sido autorizada la importación de tres mil kilos de plata fina en lingote con cargo al acuerdo de pagos hispano-mejicano. Dicha partida ha sido valorada en 98.873 dólares.

Octava sesión: Canadá

Fue ayer Canadá la nación representada dentro del marco internacional de cine documental que se viene proyectando en Burgos bajo los auspicios de la Obra Cultural de la Caja del Círculo, muestra cinematográfica ésta, que ha llegado a la cuarta edición, superando en el presente año la primera semana ininterrumpida de programación.

Cinco cortos los ofrecidos por el país canadiense. Los titulados: «Wihlife of the rocky muntain» (Vida salvaje de las Montañas Rocosas); «Circle of the sun» (Círculo del Sol); «High Arctic» (Alto Artico); «Treasures of the foret (Tesoros del bosque) y «St Lawrence seaway» (Por el camino marítimo del San Lorenzo).

Cinco documentales de calidad reporteril, esencialmente, que reflejan cada uno independientemente la fuerza, la variedad y la riqueza de la nórdica nación.

Es verdad que estos documentales, recopilados de imágenes plenas de riqueza visual, son exponente de las mil bellezas encantadoras del Artico canadiense o, mejor, de las regiones más bajas, llenas de colorido y luz, doble atracción de la que se ocupa sin descanso de ojo crítico y extremadamente periodístico las diferentes cámaras que toman parte en su realización.

El resto, armonía estética, se encierra en su banda sonora, del más puro estilo cinematográfico musical. El cine canadiense, en su modalidad documental, siempre ha sido un arte cuidado para sus realizadores y su puesto internacional no se halla muy a la zaga de los primeros.

El color, otro capítulo de maravilloso ejemplo de calidad cinematográfica, está bien utilizado en todos los documentales exhibidos, excepto en el titulado «Tesoros del bosque», que lo es sobre una fotografía en blanco y negro. Indudablemente resultan de una mayor delicadeza los impresionados bajo el kaleidoscopio colorista. Los pasos de estas pequeñas películas son todos en 16 mm. y este tamaño reducido no perjudica a ninguna de ellas en cuanto al índice de técnica fotográfica, que en otros términos para el espectador lo es de delectación visual.

Hoy sábado, Francia, una vez más presenta en este ciclo cuarto de los ya organizados anualmente, hermosos documentales, cuya categoría ha de dejar muy alto el pabellón cinematográfico que al país galo le corresponde y al que estamos acostumbrados a presenciar.

«Pequeño recorrido por los jardines», «Jira francesa», «Ciudades y montañas de Saboya» y «La isla de los pájaros», son los títulos de los cortometrajes que hoy corresponderá representar sobre la pantalla del vecino país allende los Pirineos.

Ser socio de Cáritas NO ES comprometerse a reuniones, cargar con obligaciones, sacrificar tiempo libre, SOLO ES aportar una cuota al mes y tener la tranquilidad de haber ayudado a los HUMILDES.

Las nuevas aguas de Rafael Laffon

Por Rafael GUILLEN

DIFICIL sería decir algo nuevo sobre la obra de Rafael Laffon; tal es la documentada y esclarecedora bibliografía ya existente. No obstante la aparición de un nuevo libro del gran poeta sevillano es siempre ocasión para ahondar más y más en lo que al fin y al cabo, como toda poesía verdadera, resultará insondable.

Este nuevo libro «A dos aguas» de Rafael Laffon. Editorial Rialp, S. A. Colección Adonais CXCVI, viene a dejar definitivamente resuelto el dilema que en la anterior trayectoria poética de Rafael Laffon presentó la aparición de «Vigilia del jazmín» (1952), libro que con su desbordado y austero sentido elegíaco, con su inquietud y su pregunta, hacía amanecer en las letras españolas un Laffon nuevo, si no inconsecuente en sentido al menos formal y temáticamente distinto. La posterior publicación de «Coda» vuelta aparente a directrices anteriores, hizo aún más digno de estudio este dualismo.

Ahora, pues, en «A dos aguas», Rafael Laffon demuestra que para el poeta auténtico, para el eterno, el grito puede estar, sin dejar de serlo, al lado de la caricia, el dolor no es incompatible con la elegancia, y se puede sonreír, cuando se sabe hacerlo, antes de que se haya secado la última lágrima. No hay, pues, incógnita ni doble personalidad, sino un poeta que, porque lo es, sabe estar por encima de direcciones y tiempos y apuntar a cualquier diana con la seguridad de hacer blanco. Porque es falso que haya temas reservados a tal o cual generación y modos de expresión de tal o cual escuela. Lo que hay son algunos poetas de una sola cuerda, como las campanas, que doblan y repican al mismo son, y por suerte, también los hay de muchas cuerdas, como las arpas, con un vivero insondable de sonidos.

Así pues, en la primera parte de esta nueva obra, directamente entroncada con «Vigilia del jazmín», la voz de Rafael Laffon sube y sube, no a golpe de desacordes gritos como últimamente se ha intentado sino del soplo de las buenas imágenes, esas que diferenciaran siempre los poetas de verdad. Abandona voluntariamente su gran facilidad para el ritmo y la rima porque, como él mismo confiesa, no le da tiempo para ello y se centra en la concisión, en la importancia de sus preguntas y en la sinceridad de su confesión: «Soy un hombre sin secreto». Igual que juguetes tristísimos, tan simple» que los pobres les compran a sus niños».

En la parte segunda, el Laffon de siempre vuelve por sus fueros: gracia en las canciones, elegancia en las quintillas y en las cuartetas, garbo inimitable en las décimas, ¡esas décimas de la «Fuga del río grande»!, aire, del más puro aire andaluz en la seguidilla. De pronto, antes de saturarnos de esa su agua fresca, una voz da el alto «Sólo ha sido una pausa», nos dice el poeta. Y de nuevo, como si un golpe de llanto nos echara por tierra, la voz elegíaca se alza para cantar a los mejores.

En la última parte, «Los cielos del calendario» para completar y redondear un libro que desde el principio fue concebido como superación de diversas tendencias, el poeta vuelve a sus queridos temas divinos, ya tratados en algunos libros anteriores: «Romances y madrigales», «Poesías», «Adviento de la angustia», etc. Y de nuevo el Laffon de las seguirillas, los romances y, sobre todo, las décimas, las perfectas décimas con toda la blancura de Sevilla y toda la exactitud y transparencia del viento de Andalucía.

Rafael Laffon demuestra con su nuevo libro «A dos aguas» que el poeta grande no necesita formar parte de ninguna orquesta para ser escuchado porque él solo puede ser una sinfonía si el tema lo requiere o un desgarrado y personal cante «jondo» si es su propio dolor el que le marca los compases.

Enhorabuena a la poesía y enhorabuena a Sevilla, siempre a gusto de poeta.

Carta de Madrid

Madrid. (Crónica de «Tachín» para DIARIO DE BURGOS)

Junio se nos ha presentado con una pinta febreril bastante molesta. Por de pronto, baja termométrica, chalecos y algún gabancete que otro, además nubarrones a pasto y lluvia a ratos. En los infinitos puestos de helados, más o menos italianos, las chicas uniformadas están, mano sobre mano, hablando de la reaparición de Greta Garbo, de Manolo o de los puntos, cuando no del precio de los pisos. En las terrazas, las sillas se inclinan sobre las mesas respetuosamente. Mal humor, como es natural, en la Feria del Campo y en los forasteros de fuera. Los únicos que no se han enfadado, insistimos, son los libreros de la Feria de Recoletos. Ellos, como en la vulgar canción incomprensiblemente triunfante, ya lo sabían...

POETA

Don Eduardo del Palacio es el decano de los poetas españoles (90 años) y dice que no hay día que no se levante con la ilusión de hacer algo. Bella y ejemplarísima frase. Y sigue haciendo versos y traducciones. Ahora, en su séptima juventud, va a escribir una obra sobre Bécquer. Se le va rendir un homenaje. Ha declarado que su mujer, perdida hace ya años, era su otro yo. Caso hermoso y, desde luego, bastante infrecuente. Era su musa y lo sigue siendo. Su último libro está inspirado en ella, compositora también, Don Eduardo fue catedrático de francés durante la guerra de 1914. Como el Colegio Francés de Madrid se quedó sin profesores, él enseñó francés a franceses. Tiene a gala ser un "romántico perdido" y por eso "es", como decía Rubén Darío, "románticos somos". ¿Quién que él no es romántico?"

FUTBOL

Después de tanto hablar, tanto preparar, tanto viajar, tanta H, descalabro en Chile. "Mal planteamiento táctico". "Mala suerte". "El resultado justo hubiera sido un empate". "Los tuvimos acorralados", etcétera, etcétera. Es decir, en buena hermenéutica futbolística, que los checos jugaron más y mejor. Estamos en los momentos de las lamentaciones y en el "ya lo dije yo". Leamos a Lorente en "Arriba": "No se puede culpar a los jugadores, sino a quienes los han dirigido. A quienes no han sido capaces de lograr un equipo. A quienes han mantenido y alimentado la llama de la ilusión, aún a sabiendas de que la antorcha se tenía que apagar al más leve soplo. A quienes, a toda costa, han buscado por medio de la publicidad, la satisfacción de las propias apetencias. Esos son los responsables". Y echemos un vistazo a algunas palabras de Rafael Rienzi: "En Viña del Mar ha perdido una vez más el fútbol viejo de España, viejo de hombres, de técnicos, de ideas, de dirección. ¡Cuántas veces se ha dicho lo de hacer un fútbol nuevo, joven, con espíritu! ¡Cuántos propósitos de enmienda, frustrados siempre a última hora, por amor al caciquismo y temor al ridículo! Pero ¡cuánto ridículo amontonado por la incompetencia de esos mismos que favorecen las ambiciones, de los que sólo buscan en el deporte un punto a la egolatría y al amontonamiento de riquezas!

CRACK

Escribe y comenta esta noche "El Alcázar": "El bajón de la Bolsa ha consternado, al menos momentáneamente, a los conspícuos. Y lo comprendemos, siquiera por la misma comprensión hacia los bajones de otras bolsas, las nuestras.

T. V. Española

PROGRAMA DE SOBREMESA

2,30.—Apertura y presentación.
2,32.—Panorama.
2,45.—Cada semana una historia.
3,00.—Telediario (primera edición)
3,25.—El tiempo.
3,30.—Charla de primavera.
3,40.—Todos los deportes.
3,50.—Galería.
4,05.—La batalla del mar (documental).
4,35.—Cierre.

PROGRAMA INFANTIL

6,00.—Presetnación.
6,02.—Walter y la familia Corchea.
6,25.—Mi amiga Flicka (telefilm).
6,50.—La flecha azul.
7,15.—Casa de muñecas.
7,30.—Cierre.

PROGRAMA CULTURAL

7,31.—Presentación.
7,32.—Nueva época.

PROGRAMA DE NOCHE:

8,00.—Guillermo Tell (telefilm).
8,30.—Peña deportiva.
9,00.—Telefilm seriado.
9,25.—El tiempo.
9,30.—Telediario (seguida edición).
9,45.—Programa de humor.
10,00.—Telesainete ("El trust de los Tenorios").
10,30.—Gran parada (presenta "El Zorro").
11,30.—Telediario (última edición).
11,45.—El destino (telefilm).
12,15.—Versos a medianoche —momento musical—. Recuerda...
12,25.—Cierre.

Televisores
IBERIA
Comercial Velo Moto

Notas sobre TV

Mañana, retransmisiones especiales

Mañana domingo TVE anuncia las siguientes retransmisiones especiales: A las diez de la mañana, en conexión con la Eurovisión, desde Londres, retransmitirá la Peregrinación Militar Internacional, con una duración aproximada de noventa minutos; a las 11,45 retransmitirá en directo el Desfile de la Victoria desde Madrid y a las 4 y 5,40 en conexión también con la Eurovisión, la final del gran premio automovilístico de Mónaco.

LOS PARTIDOS DE CHILE

Anoche inició TVE la retransmisión de reportajes filmados sonoros de los partidos celebrados en Chile con motivo del Campeonato del Mundo, habiendo emitido anoche el de Brasil-Méjico íntegro a las once y cuarto de la noche, por lo que se supone se transmita íntegro esta noche a la misma hora el partido España-Checoslovaquia, sin que, no obstante se pueda precisar con exactitud el horario pendiente de red de conexión europea.

Martín Liebana

NOTICIAS BREVES

A un señor le han quitado de la baca del coche un cuadro que se atribuye a Murillo.

—Los bomberos han acudido estos días a veinte "descornismientos".

—Se está preparando un código profesional para los procuradores de los Tribunales.

—Ha fallecido el doctor Prado el médico más antiguo del Colegio de Madrid.

—Procedente de Roma llegó la actriz cinematográfica Joan Crawford.

TOROS

NOVILLADA EN ANTEQUERA

Antequera. — Novillada de feria. Lleno completo. Reses del marqués de Albaserrada, con poca casta. "Terremoto", ovación y petición de oreja. En el cuarto escuchó palmas y pitos. "El Cordobés", palmas en uno y ovación, dos orejas, rabo y vuelta al ruedo. Vicente Perucha, palmas en uno y ovación, oreja y vuelta en el otro.

Santoral, días de ayuno, recetas de cocina, consejos de belleza, puericultura, consejos prácticos, todo lo necesario para el ama de casa, lo encontrará en la Agenda de la Sección Femenina.

ANUNCIOS OFICIALES

Yeguada Militar de Tiro de Cordovilla la Real (Palencia)

Aprobado por la Superioridad el próximo día 15 de Junio a las once horas se efectuará en esta Yeguada la subasta por pujas a la llana del ganado, no seleccionado que a continuación se expresa:

Potros de 2 años	3 (
Potras de 2 años	3 (
Potras de 15 meses ...	4 (
Burras	9 (
Pollinos de 2 años	2 (
Pollinas de 15 meses ...	3 (
Mulas	1 (

Las condiciones para poder tomar parte en esta subasta se encuentran expuestas en el Tablón de anuncios del Gobierno Militar de Palencia, siendo por cuenta de los adjudicatarios el importe de estos anuncios en la Prensa.

Cordovilla la Real a 30 de Mayo de 1962. — El Comandante Jefe, PABLO LOPEZ PEREZ.

Ayuntamiento de Burgos

El próximo día nueve de Junio a las doce horas, en el Salón de Sesiones de la Casa Consistorial, tendrá lugar la subasta por pujas a la llana de los puestos señalados en la vía pública para la venta de helados en carritos.

Las condiciones y demás antecedentes se hallan de manifiesto en el Negociado de Subastas de la Secretaría Municipal, donde pueden ser examinados durante las horas de oficina de los días hábiles.

Burgos, 1.º de Junio de 1962.
EL ALCALDE
HONORATO MARTIN-COBOS

Ayuntamiento de Burgos

SUBASTA DE LOS TERRENOS DEL REAL DE LA FERIA

Se pone en conocimiento de cuantas personas pueda interesar, que el próximo día siete de Junio a las once de la mañana, tendrá lugar la subasta de los terrenos para la instalación de carrouseles y espectáculos de recreo en el paseo de la Quinta, durante las próximas Ferias y Fiestas de San Pedro y San Pablo.

La subasta se realizará sobre el propio terreno del Paseo de la Quinta.

Burgos, 1.º de Junio de 1962.
EL ALCALDE
HONORATO MARTIN-COBOS

OBRA CULTURAL DE LA CAJA DE AHORROS DEL CIRCULO CATOLICO

IV PROYECCION INTERNACIONAL DE CINE DOCUMENTAL

Hoy, sábado, día 2, en sesiones de seis y ocho de la tarde, proyección de los siguientes documentales, dedicados a FRANCIA:

PETITE SUITE POUR JARDINS
SUITE FRANCAISE
CIUDADES Y MONTAÑAS DE SABOYA
LILE AUX OISEAU.

La retirada de invitaciones, por la mañana, en las Oficinas que la Caja de Ahorros del Círculo, tiene en la capital.
No se permitirá la entrada a menores de 16 años.

M.E.C.D. 2017