Diario de Burgos

Año LXVI - N.º 20.344 - Viernes 14 de Septiembre de 1956 - Apartado 46 - Teléfonos: Redacción, 1280; Administración, 2015 - UNA PESETA

Si Egipto bloquease el paso de Suez la Asociación de usuarios plantearía el problema al Consejo de Seguridad

Parece que será enviado un convoy de prueba

En El Cairo se cita la propuesta de España como base de una próxima Conferencia internacional

El Cairo. — Un portavoz oficial del Gobierno ha condenado el plan occidental de crear una asociación de países usuarios del Canal de Suez, indicando que "dicho plan está encaminado a crear una situación que justifique una agresión armada contra Egipto".

"La actitud occidental —añadió el portavoz— no es más que un acto de provocación para desencadenar la guerra contra Egipto".

Agregó que Egipto siempre ha estado dispuesto a dar toda clase de facilidades a los usuarios el Canal, para garantizar la libertad de la navegación de acuerdo con el tratado de 1888. "Pero Egipto —subrayó— no está dispuesto a ceder ninguno de sus derechos soberanos, porque el Canal ha sido y sigue siendo parte integrante del territorio egipcio".—Efe.

EE. UU. SE ADHIERE A LA ASOCIACION DE PAISES USUARIOS

Washington. — Un portavoz del Departamento norteamericano de Estado ha anunciado oficialmente que los Estados Unidos tomarán parte activa en la asociación de países usuarios del Cahal de Suez, si Gran Bretaña decide poner en práctica la idea, bien sola o conjuntamente con otros países".—Efe.

ADVERTENCIA A LA ONU

Sede de las Naciones Unidas. (Nueva York). — Inglaterra y Francia han comunicado a las Naciones Unidas que la negativa de Egipto a considerar la propuesta aprobada por 17 naciones en la conferencia de Londres "puede constituir un peligro manifiesto para la paz y seguridad" pero en la comunicación, que presenta ante el órgano internacional la cuestión de Suez por primera vez, no se pide la reunión del Consejo de Seguridad para que intervenga en el asunto.

El representante británico en la ONU, Sir Pierson Dixon, conferenció con Hanmarskjold la pasada noche durante una hora y le explicó el plan de la "asociación de usuarios" tal como yo la entiendo".— Efe.

¿NUEVA REUNION EN LONDRES?

Washington. — Según se informa en los círculos políticos existe la posibilidad de que las naciones que apoyaron el "plan Dulles" en la Conferencia de Londres, celebren otra reunión para tratar de la formación de la "asociación de usuarios" que asegure la libertad de navegación por el Canal.

La conferencia se celebraría posiblemente en Londres.—Efe.

EGIPTO RECHAZA EL NUEVO PLAN OCCIDENTAL

El Cairo. — Egipto rechazó hoy el nuevo plan occidental de una "asociación de usuarios del Canal de Suez" y ha acusado a los Gobiernos francés e inglés de provocar la dimisión de los pilotos del Canal, que se producirá mañana.

Una fuente de gran autoridad calificó el discurso de Eden, pronunciado ayer en el Parlamento, de "insensato".

Nasser discutió ayer el nuevo plan occidental con su consejero político Aly Sabri. Un portavoz oficial afirmó que "ciertas naciones" intentaban cometer una agresión contra Egipto a través de una interferencia con la administración del Canal. La retirada de los pilotos europeos supone una disminución en el tráfico del Canal, de un 75 por ciento.—Efe.

MANIOBRAS SECRETAS Y NUEVO RECLUTAMIENTO

El Cairo. — Durante toda la noche, la Flota egipcia ha estado realizando maniobras secretas. Desde hace tres días el puerto de Alejandría está cerrado.

Se anuncia hoy que el ministro ha sido autorizado para hacer un

(Pasa a cuarta página)

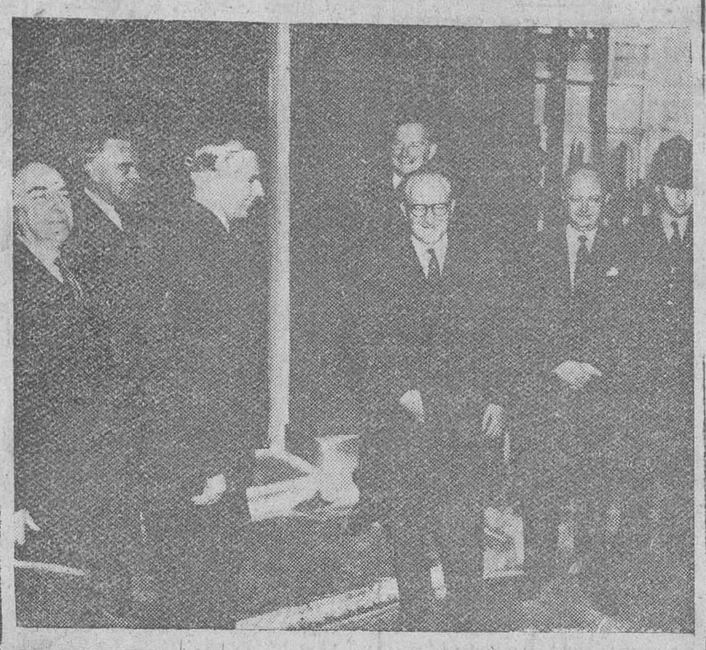

Londres. — El "premier" británico, Mr. Eden y el secretario de Asuntos Exteriores de su Gobierno, Mr. Selwyn Llody, el primer ministro de Francia, M. Mollet, y su ministro de Asuntos Exteriores, Mr. Pineau; a la entrada de Downing Street, momentos antes de dar comienzo a las reuniones relacionadas con la negativa del presidente Nasser a la propuesta de la Comisión Pentapartita, sobre el Canal de Suez. — (Foto Cifra)

Los miembros del Gobierno español en La Coruña

El presidente del Istiqlal en Madrid

Respecto a las relaciones franco - marroquíes declaró que la situación es cada día mejor

La Coruña. — Han llegado a esta capital los ministros subsecretarios de la Presidencia, señor Carrero Blanco; de Asuntos Exteriores, señor Martín Artajo; de Industria, señor Planell; de Comercio, señor Arburúa; de Trabajo, señor Girón y secretario general del Movimiento, señor Arrese. Fueron cumplimentados por autoridades, jerarquías y representaciones.

Esta noche es esperado el ministro de la Gobernación, don Blas Pérez, con el cual, a excepción del ministro de Agricultura, que se encuentra en Roma, se hallan en La Coruña todos los miembros del Gobierno.

LLEGA EL JEFE DEL ISTIQLAL

Barajas.—Procedente de Casablanca ha llegado el jefe del Istiqlal, Si Alá el Fassi, acompañado del ministro de Instrucción Pública del Gobierno marroquí, Si Mohamed el Fassi. La estancia en Madrid de los señores El Fassi será de varios días.

UN FOCO DE "LENGUA AZUL" EN BEJAR

Salamanca. — En el término municipal de Béjar, de esta provincia se ha producido un poco de fiebre catarral ovina (lengua azul). Este foco procede re un ganado que pasó clandestinamente procedente de la provincia de Cáceres, incumpliendo la orden de inmovilización dictada.

El Gobierno Civil publica en los periódicos un aviso advirtiendo a los ganaderos de reses de vacuno, lanar, cabrío y de cerda para que no transiten sus ganados por lugares próximos a dicha comarca, en evitación de posibles contagios. Al mismo tiempo pone en conocimiento de los ganaderos afectados por la epizootia que con toda urgencia serán enviadas por la Dirección General de Ganadería vacunas apropiadas para combatir dicha epizootia, sin perjuicio de establecer un anillo de aislamiento en torno a aquella comarca bejarana, afectada por la "lengua azul".

La vacuna que anuncia la nota del Gobierno Civil ha llegado ya a Béjar y ha comenzado a aplicarse a las reses.—Cifra.

FIESTA INFANTIL EN LA CORUÑA

La Coruña.—En la plaza de María Pita se celebró, a última hora de la tarde, una fiesta infantil a beneficio de la Casa de Ejercicios Espirituales de Bastiagueiro. Asistieron las dos nietas mayores de Su Excelencia el Jefe del Estado, que fueron objeto de cariñosas demostraciones de simpatía por parte de la numerosa concurrencia a la fiesta que resultó muy brillante y en la que fueron obsequiados todos los niños.—Cifra.

DECLARACIONES DE EL FASSI

Madrid.—El periódico "Pueblo" publica unas declaraciones de Si Alal El Fassi, jefe del Istiqlal, quien dice ha llegado a Madrid en viaje de reposo. Luego regresará a Rabat. Afirma que la política marroquí se desarrolla normalmente. "Claro que hay que tener en cuenta que existen unas

(Pasa a última página)

Ramillete lírico

¡OH CRUZ EXCELSA!

Por Juan de la Cruz LEBRERO ESCUDERO

I

Yo te saludo, ¡Cruz soberana!, salud del Mundo, luz de sus ansias, Arbol florido, Fuente de plata, senda divina, gloria preciara, jarrón de nardos y de lianas.

Yo te saludo, ¡oh Cruz gallarda!, ramo de lirios, rosa encarnada, Tálamo blanco, donde las almas besan la miel de tu mirada y van contigo a la Montaña de tus suplicios y de tus llagas.

¡Oh Cruz divina!
dosel de dalias
y de claveles
que en su fragancia
llevan la flor
de tu mirada,
de tus fulgores
y de tus galas.
Bajo tu manto
de nieve y grana,
los pueblos triunfan
y se agigantan,
porque eres, tu,
¡Cruz adorada!
crisol de solios
y de alboradas.

¿Quién como tú, oh Cruz sagrada?

¿Quién como tú, si tu mirada rige los pueblos, manda en las castas y en los escudos y en las espadas?

Tu ves sus rutas y, si se enfangan, hundes su nombre en noche amarga.

Cuando se acuestan en tu mirada, las das laureles, gloria y bonanza.

¿Por qué luchar contra tus llamas, si eres, Cruz fuerte, eterna y brava, siempre invencible y la más alta?

II

¡Cruz inmortal, si tu dejaras de iluminar, nuestras moradas, ruinas ingentes nos asolaran, mas tu dulzura nos avasalla y eres ¡oh Cruz!, nuestra esperanza, nuestro camino y nuestra gracia.

Yo te saludo, ¡oh Cruz de mi alma!, oro del mundo, Tallo de grana, suspiro y beso, Capa adorada, nuestro horizonte, que nos ampara y nos defiende de las borrascas.

Jamás te apartes
de nuestras almas;
que tu esplendor,
¡Cruz dulce y santa!,
nos ilumine
y con sus alas
abra los cauces
de tus mañanas,
para que el sol
de tus batallas,
nos lleve a ti,
¡mi Cruz sagrada!

Nadie se acerca a tu Alborada, porque eres ¡Cruz! la más gallarda, la incomparable, la más bizarra, la que derrota a las mesnadas del cataclismo y de las lacras.

En tu camino, las rosas hablan y los imperios besan tus plantas.

Palios celestes te idolatran y los querubes a ti te aclaman y te bendicen y bordan palmas para que al Mundo en mil plegarias cante tu honor, arda en tus llamas y con su amor para tus Llagas sea el arrullo de tus sandalias.

14 de Septiembre de 1956. — FESTIVIDAD DE LA EXALTACION DE LA SANTA CRUZ.

Más de tres millones de dólares importaron las exportaciones de tejidos en el primer semestre del año actual

Madrid. — Durante el primer semestre del año actual se han realizado exportaciones de tejidos por valor de 3.650.261 dólares. Los principales países fueron los siguientes: Turquía, 588.784 dólares; Australia, 337.828; Inglaterra, 317.506; Irlanda, 232.394; Congo Belga, 154.058; Grecia, 129.963, etc.

Los productos de mayor exportación han sido: estampados, 1.027.753 dólares; penas y veludilos, 451.336; géneros de punto, 411.562 y popelines, 328.875.—Cifra.

En una emboscada tendida por los patriotas chipriotas, muere en Nicosia un soldado británico

Fallece el inventor del proyectil dirigido

Nicosia.—Un grupo de patriotas chipriotas ha tendido una emboscada a un convoy militar que se dirigía desde Dekelia a Larnaca. Los chipriotas abrieron fuego sobre los soldados británicos, desde posiciones establecidas de antemano, ocasionando un muerto y siete heridos. El convoy estaba integrado por tres camiones del Ejército.—Efe.

MR. LLOYD ASISTIRA A LA REUNION EUROPEA DE PARIS

Londres. — El secretario del Foreing Office, Selwyn Lloyd, tiene el proyecto de asistir a la reunion de ministros de Asuntos Exteriores de la Unión Europea occidental, que se celebrará en Paris el próximo sábado, ha sido anunciado oficialmente.—Efe.

FALLECE EL INVENTOR DEL PROYECTIL DIRIGIDO

Londres. — El profesor A. M. Low, hombre de Ciencia ingles y considerado como el inventor del proyectil dirigido, ha fallecido en su residencia londinense, a los 68 años de edad. Se hallaba enfermo del pulmón desde hace algún tiempo. El profesor tenia registrados cerca de 200 inventos.

Era muy conocido en los circulos industriales de los grandes paises por sus ideas revolucionarias respecto a los motores de automóviles pero sus proyectos —algunos de ellos fueron ridiculizados— no llegaron a aplicarse en muchos casos, aunque es cierto que algunos han contribuido al progreso de la mecánica. En 1917 fabricó una bomba volante semejante a un avion sin piloto en miniatura y al año siguiente construyó el primer proyectil dirigido por radio.—Efe.

FALLECE EN EL EXILIO UNA PERSONALIDAD ESLOVACA

Cleveland (Ohia, EE. UU.).— El presidente del consejo nacional eslovaco en el exilio, doctor Frantisek Hrusovsky, ha fallecido repentinamente, a los 53 años de edad.

Como político, historiador y pedagogo consagró toda su vida a la causa de la libertad de Eslovaquia.—Efe.

LA F. A. O. ADMITE A MARRUECOS Y SUDAN

Roma.—La F. A. O. ha admitido en su seno a dos nuevas naciones. Se trata de Marruecos y Sudán, que tenían presentada su solicitud de ingreso en la organización mundial de Alimentación. En votación secreta, Marruecos fué votado por unanimidad. El Sudán consiguio 65 votos, de 66 votantes. Uno se obstuvo, aunque no ha sido revelado de qué país se trata.—Efe.

MENSAJE DE BULGANIN A EISENHOWER

Washington. — El primer ministro soviético, Nikolai Bulganin, ha enviado un nuevo mensaje al presidente Eisenhower, en relación con los problemas entre Oriente y Occidente, según se anuncia hoy.

El mensaje fué entregado al secretario de estado, John Forter Dulles, por el embajador ruso en Estados Unidos, Georgi N. Zarubin.

A preguntas de los informadores sobre si en la nota se hacia referencia a la crisis de Suez, Zarubin contestó que se trata de la respuesta de Bulganin a la carta del presidente norteamericano, de 4 de Agosto último.

En su carta, Eisenhower pedía a la Union Soviética colaboración para crear "un nuevo espíritu" en las relaciones entre el Este y el Oeste, mencionaba, particularmente, la necesidad de realizar progresos en los problemas del desarme, unificación alemana y realizar contactos entre los dos bandos.

Preguntado sobre si la nota sería hecha pública, Zarubin contestó afirmativamente, pero indicó que no podía decir nada en cuanto a dónde y cuándo sería dada a conocer.—Efe.

Prosiguen las tareas del Congreso Internacional de «Pax Christi»

Mensaje de la Secretaría de Estado del Vaticano con una bendición especial de S. S. el Papa

Valladolid.—Se inició la segunda jornada del Congreso internacional de Pax Chisti con una misa, en el Santuario nacional de la Gran Promesa, a la que asistieron el presidente del Consejo internacional de Pax Christi, Cardenal Arzobispo de Paris, monseñor Maurice Feltin; Nuncio de S. S. en España y los catorce prelados nacionales y extranjeros que intervienen en las tareas del Congreso.

Poco después en la Universidad y con asistencia de autoridades y de numerosísimo público, fué leída la carta de la secretaría de Estado de Su Santidad el Papa Pio XII, con ocasión del IV Congreso internacional de Pax Chisti, y que dice así:

"Secretaría de Estado de Su Santidad. Vaticano, 10 de Septiembre del 1956. A Su Eminencia el Cardenal Maurice Feltin, Arzobispo de Paris, presidente internacional de Pax Chisti. Eminentísimo señor: Reunidos en el centro de la católica España, en esa tierra que ha sido ilustrada por tantos santos que contribuyeron a la expansión de la Iglesia y a su irradiacción espiritual en el Mundo, los miembros del Congreso de Pax Christi tratarán este año, bajo su presidecia, una cuestion plenamente actual, la de la dimension internacional del civismo. Dando las gracias a Vuestra Eminencia por su carta en la que informaba a la Santa Sede de este próximo congreso, me complace ser tintérprete de los mejores deseos del Soberano Pontifice para el éxito de sus trabajos. Quien considere el objeto y alcance de las discusiones comprende enseguida, ayudado por las numerosas enseñanzas de Su Santidad, que los católicos están especialmente calificados para tratar de tales asuntos. Lo son, podriamos decir, por tres razones: en primer lugar, porque todo civismo implica la existencia de un orden jurídico de la comunidad a la que pertenece, sea cual fuere su amplitud. Y si el Santo Padre ha podido declarar que "nada se conformaba más a la doctrina tradicional de la Iglesia que orientarse hacia una organización política eficaz en el Mundo", insistía enseguida sobre el hecho de que semejante organización tenía, para poder sobrevivir, que armonizarse "con el orden normal y orgánico que rige las relaciones particulares de los hombres y de los diversos pueblos". (Discurso del 6 del IV del 51. Ast. 43 p. 279).

"Conviene, pues, que los católicos sean, para beneficio de los esfuerzos realizados en el Mundo por tantos hombres de buena voluntad, los heraldos y los defensores de los principios de la vida social y política que son planteados y defendidos por la Iglesia, guardiana del orden natural. Así servirán actualmente asegurándose sobre sólidos cimientos, la causa de un civismo internacional. Pero sobre estos cimientos es preciso edificar una comunidad fraterna: ¿Quién proporcionará un alma a este cuerpo doliente y herido de la humanidad? Aquí también el papel de los católicos por nadie puede reemplazarse, pues "no existe ningún otro grupo humano que presente condiciones tan favorables en amplitud y en profundidad para la comprensión internacional". (Discurso del 23-VII-52. Ast. 44. P. 672). Sin duda es inútil insistir sobre el particular y es conocido perfectamente por Su Eminencia y por los miembros de Pax Christi. ¿No conviene en la situación actual recordar insistentemente las exigen-

(Pasa a cuarta página)

Homenaje al inventor Herman Lemp

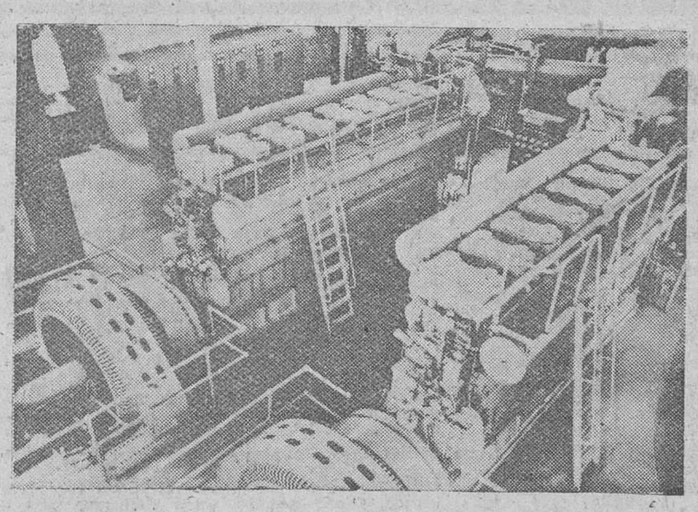

Filadelfia (ICE). — El Instituto Franklin de esta localidad ha rendido un homenaje al inventor Herman Lemp, de 92 años de edad, cuyo ingenio hizo posible la creación de las locomotoras diesel-eléctricas. Cuando Rudolph Diesel visitó EE. UU. en 1910, explicó a Lemp las características de un nuevo motor que operase sin el sistema convencional de encendido por chispa. Lemp comenzó a trabajar en su departamento de la General Electric y consiguió regular automáticamente el flujo de energía que va a los motores, mediante una combinación de vueltas en el campo del generador. Sin este invento la creación de las modernas locomotoras eléctricas no hubiera sido posible. Con motivo del homenaje, Lemp está recibiendo vivas muestras de simpatías.

Conferencia Geofísica Internacional

Barcelona. — El famoso sabio norteamericano Dr. J. Kaplan durante su conferencia sobre el tema de los satélites artificiales con motivo de la reunión internacional preparatoria para el Año Geofísico, que se celebra en el salón de Ciento del Ayuntamiento barcelonés.— (Foto Cifra)

Próxima visita de un príncipe sueco

Vendrá con motivo de la inauguración de la Casa de Suecia en Madrid

Barajas.—El próximo día 25 con ocasión de la inauguración de la Casa de Suecia, en Madrid, llegará a Barajas, en un modernísimo avión "Covair-Metropolitán", el Príncipe Bertil, hijo del Rey Gustavo de Suecia, a quien acompañarán altas personalidades de aquí país. Permanecerá en Madrid hasta el día 30.

Seis muertos en el incendio de una finca en el término de Aznalcollar (Sevilla)

Sepelio de las trece víctimas producidas por un desprendimiento de tierra en Huelva

Sevilla.—Seis personas han resultado muertas a consecuencia de un incendio en una finca del término de Aznalcollar.

El siniestro, que ocurrió en la dehesa Madronalejo adquirió rápidamente grandes proporciones representando una seria amenaza no sólo para la finca afectada sino también para las colindantes. Varios obreros acometieron las tareas de extinción, pero como la dirección del viento cambiara de repente, seis de ellos se vieron envueltos en la densa humarada y perecieron asfixiados.

Las víctimas de este trágico suceso han sido Andrés Lopes Alonso, de 49 años, casado; Juan Granado Pujol, de 65, viudo; Cristóbal Tescano Cedeno, de 55 años, casado; Cristóbal Zapata García, de 39; Antonio Moróo Rodríguez, de 25 y Antonio Suárez García, de 28, estos tres últimos solteros.

El incendio pudo ser sofocado tras varias horas de inmensos trabajos.

SEPELIO DE LAS VICTIMAS DE HUELVA

Huelva.—Se ha verificado el sepelio de las trece personas víctimas del accidente ocurrido al desprenderse

(Pasa a cuarta pág.)

M.E.C.D. 2017

Ayer

RARO es el día en que no se recibe en esta Redacción alguna carta para la "Estafeta de la Ciudad". Hemos de confesarlo, con íntima satisfacción, porque ello revela que dicha sección es acogida con beneplácito por el lector y, al propio tiempo, constituye un elemento de juicio nada insignificante, a los efectos de recordar la resolución de problemas que, si a veces pueden parecer minúsculos, en otras ocasiones son abordados con visión de conjunto acompañada por sugerencias muy dignas de ser tenidas en cuenta.

Ahora bien. El hecho de que casi todos los días lleguen a nosotros esas cartas y de que, en ocasiones, no se publiquen en las columnas del DIARIO, requiere una aclaración. Hay muchas, muchísimas personas que envían sus iniciativas, sus quejas o sus observaciones de tal modo que los propios remitentes las desvalorizan de manera que hacen imposible su publicación.

En efecto, con pocas excepciones, en general esa correspondencia llega a nosotros sin firma y domicilio que permitan identificar al que envía sus comunicados. De esa forma, naturalmente, se convierte en un vulgar anónimo, que carece, por tanto, de la consideración elemental debida a un periódico y que, además, representa un absoluto desconocimiento de las normas usuales en la remisión de originales para su publicación. Y esa es la causa de que ciertas cartas no se publiquen.

No es que, por otra parte, sea imprescindible la aparición de la firma y domicilio al pie de las letras de molde que reproduzcan la carta. No Esta puede aparecer con pseudónimo, anagrama, etc. etc., pero ello no obsta para que en la Redacción consten de una manera concreta, clara, evidente, las circunstancias de quien envió al periódico unas líneas con destino a la "Estafeta de la Ciudad".

De desear sería, asimismo, que los problemas abordados en esas cartas fueran de interés general y no se refieren a aspectos de índole particular, porque estas cuestiones no tienen, habitualmente, cabida en las columnas de un periódico. Pero esto ya es otro cantar. Puesto que se trata de aplicar, en cada caso concreto, un criterio selectivo que nos cumple a nosotros.

Por lo demás, lo que nos interesa aclarar es que los anónimos, aun cuando contengan soluciones e iniciativas interesantes, no pueden servirnos para nuestra "Estafeta de la Ciudad". Sirvan estas líneas de aclaración, muy interesante sin duda, a los remitentes de cartas que no se publican en esa popular sección de nuestro periódico...—B. I.

Actualidad burgalesa

NOTICIAS

MOVIMIENTO DEMOGRAFICO. —Durante el día de ayer se verificaron en el Registro Civil las siguientes inscripciones:

Nacimientos: Amador Fernández Arranz, Alfonso Martínez Maestro y María Luisa Antón Pascual.

Defunciones: María Purificación Santamaría Vivar, de Burgos, 19 meses, Vadillos número 50, y Valentina Pérez Delgado, de Ros, 87 años, Casa de Caridad.

CERTINA hora exacta

ESPADA, Portales Antón

EL CUPON PRO-CIEGOS. — En el sorteo de ayer resultó premiado con ciento veinticinco pesetas el número 211 y con doce pesetas y cincuenta céntimos, los números terminados en 11.

ZAPATOS CABALLERO

95 Pesetas

CALZADOS PEREZ

ACCIDENTE DE TRABAJO.—Cuando trabajaba para la empresa de "Piedras y Mármoles", el obrero Julián Nieto Núñez, de 30 años, casado y con domicilio en el barrio de Gamonal, tuvo la desgracia de caerse de un andamio, fracturándose la columna vertebral y la quinta costilla lumbar; de carácter grave. Fué hospitalizado en el Provincial.

CONSTRUCCION DE VIVIENDAS PARA FUNCIONARIOS DE HACIENDA.—Por el Patronato de Casas para funcionarios del Ministerio de Hacienda se anuncia concurso-subasta para las obras de construcción de un edificio compuesto de planta baja comercial y dieciocho viviendas de renta limitada, en nuestra ciudad. El tipo de licitación es de 3.613.887,47 pesetas.

FUENTES BLANCAS

SEGUNDO ESPOLON

Allí puede Vd. veranear, dotado de servicio de autobús para su comodidad. Abierto todo el año.

PETICION DE MANO. — Por los señores de Argüelles y Ruiz y para su hijo Manolo, ha sido pedida a los Sres. Gómez y de la Concha, la mano de su hija, Angelines. Entre los novios, se cruzaron los regalos de costumbre. La boda se celebrará en el próximo mes de Octubre.

Antes de encargar su rótulo de cristal, consulte a

Cristalerías del Norte

Rótulos pintados, grabados y plateados. Precios económicos.

UNA MUJER MUERTA EN CAMENO. — En la carretera de Madrid a Irún y en el término de Cameno, resultó muerta una mujer a consecuencia de accidente de automovilismo.

Tal desgracia se produjo al chocar, de costado, con un camión que se encontraba parado, un vehículo de matrícula francesa, ocupado por José Caduerna Fernández, de 46 años, natural de Mortera (Asturias) y residente en París, a quien acompañaba su esposa Andrea Desurger Chaminade, de 49 años y un hijo del matrimonio. A consecuencia del golpe sufrido la mujer resultó muerta en el acto, mientras que su esposo e hijo quedaron ilesos.

INCENDIO DE MIESES. — Comunican de Olmedillo de Roa que el carro propiedad del vecino Luis González Ruiz, que se encontraba cargado de mieses, fué pasto de las llamas.

Las pérdidas materiales se cifran en siete mil pesetas.

¿NO CONOCE LAS GUIAS DE BURGOS?

Acaba de publicarse La Catedral

Amplio texto y bellas ilustraciones

En todas librerías: 25 pesetas

FARMACIAS DE GUARDIA. — Marcos, San Pablo 17 e Hidalgo Manjón, San Juan 25.

HALLAZGO

Cartera con documentos y dinero. Recogerla en Gobierno Civil. Junta Protección de Menores.

ATENCION

Carne de Vaca, 16 pesetas, kilo Plaza Sur. Juan José García

BOLETIN METEOROLOGICO comprensivo de los datos recogidos ayer en el Observatorio del Instituto de Enseñanza Media.

Barómetro.—A las ocho de la mañana, 693,8; a las dos de la tarde, 692,4; a las siete de la tarde, 691,4.

Temperaturas.—Máxima a la sombra, 33,8 a las 16,30; mínima a la sombra, 13,4 a las 6,30.

Dirección y velocidad del viento.—A las ocho de la mañana, calma; a las dos de la tarde, calma; a las siete de la tarde, calma.

Recorrido, 117,6.

LETRAS DE LUTO.—A los 73 años de edad ha dejado de existir la señora doña Emilia Balza Barriocanal, a cuyo atribulado esposo, don Pedro Saguillo Merino; hijos, hijos políticos y demás deudos, testimoniamos nuestra condolencia.

—También ha fallecido cristianamente en nuestra ciudad, a los 82 años de edad, el señor don Francisco Hernáez Estefanía.

Descanse en paz el alma del finado y reciban el testimonio de nuestra condolencia sus apenados hijos doña Ana, don Francisco, don Miguel y don Manuel; sobrinos y resto de miembros de la familia doliente.

Ha terminado la exposición de las listas del Censo

Los portales seguirán cerrándose a las once de la noche

Ha terminado la exposición de las listas del censo, que en la presente ocasión han estado instaladas en el Palacio de la Audiencia, en lugar de hacerlo, como en otras ocasiones, en la Plaza Mayor.

Las reclamaciones presentadas han sido mínimas.

LOS PORTALES SEGUIRAN CERRANDOSE A LAS ONCE

Con la llegada de la Fiesta de la Cruz, es costumbre modificar el horario del cierre de los portales, haciéndolo a partir de las diez y media en lugar de las once.

Sin embargo, este año ha sido alterada esa norma y en atención al buen tiempo que se viene disfrutando, por la Alcaldía se ha dispuesto que se continúe cerrándose a las once hasta la fecha que oportunamente se anunciará.

Burgos Hace 30 años

Del DIARIO DE BURGOS correspondiente al martes 14 de Septiembre de 1926

UNA nueva sección de niños y niñas, hasta los 12 años, proyecta fundar la Real Hermandad del Santísimo Cristo de Burgos, con la obligación de hacer cada semana dos visitas en día y horas libres a la milagrosa imagen, en su capilla de la Catedral.

EN Aranda de Duero se están celebrando las fiestas patronales con gran animación. La primera novillada de las fiestas, que iba a celebrarse ayer, hubo de ser aplazada, por exceso de público, pues éste llenaba por completo la plaza, en vista de lo cual la autoridad suspendió el festejo. Por no haber numerado la empresa el taquillaje se ocasionó un gran conflicto en los graderíos e incluso muchas personas se situaron en el ruedo, reclamando su puesto, ocupado por otros espectadores.

EN Miranda de Ebro y con motivo de las fiestas patronales de Nuestra Señora de Altamira, se celebrará el próximo domingo una novillada lidiándose seis reses de don Matías Sánchez, antes Trespalacios, de Salamanca. Dos serán rejoneadas por el caballista riojano don Severo Hervías, actuando de sobresaliente Julián Fernández "El Español" y las cuatro restantes las estoquearán los diestros "Pedriles" y "Niño de Haro". También en Belorado se celebrarán los días 18 y 19 dos novilladas, lidiándose en cada fecha cuatro novillos de Encinas, por los afamados diestros "Finito de Valladolid" y Jaime Noain.

HA fallecido en esta ciudad, la respetable señora doña Martina García Santiago, viuda de Rilova, madre de nuestros queridos amigos don Francisco y don Amadeo, éste presidente de la Caja Colaboradora.

AYER tarde se fugaron de la cárcel cuatro presos, que siguen sin aparecer.

LA temperatura máxima de hoy fué de 25,6 a la sombra y la mínima a la sombra de 11,2.

EL LUNES COMENZARAN LOS EXAMENES DE REVALIDA GRADO ELEMENTAL EN EL INSTITUTO DE ENSEÑANZA MEDIA

Interesantes normas para los pensionistas de Clases Pasivas

Instituto Nacional de Enseñanza Media

EXAMENES DE REVALIDA. (Grado Elemental).—El día 17 de los corrientes, a las nueve de la mañana, darán comienzo los exámenes de Grado Elemental para los alumnos de los Colegios: La Visitación, Magisterio Santos, MM. Concepcionistas, La Salle, Liceo Castilla, Akademos y Nuestra Señora del Carmen.

El día 18, y a la hora del día anterior, comenzarán los exámenes para el resto de los alumnos matriculados en este Instituto y en el de Aranda de Duero.

Delegación de Hacienda

A LOS PENSIONISTAS DE CLASES PASIVAS.—Para cumplimiento de la Ley de 17 de Junio último y Decreto de 21 de Agosto siguiente sobre mejora a las Clalses Pasivas del Estado, se han dictado por la Dirección General de la Deuda y Clases Pasivas las normas pertinentes con el fin de poder hacer efectiva dicha mejora a la mayor brevedad posible.

A tal efecto deberán tener en cuenta:

1.º—Tienen derecho a la mejora todos los titulares de pensiones, sea cualquiera el concepto por que se les haya concedido, salvo los de Cruces.

2.º—Dicho beneficio deberá solicitarse por los interesados o sus representantes legales en los modelos de instancia-declaración correspondientes, que serán facilitados previo pago de su importe, en la Depositaría-Pagaduría de esta Delegación, debiendo ser extendidos a máquina o letra claramente legible.

3.º—A dicha instancia deberán acompañar el Título u orden de concesión del haber pasivo que vienen disfrutando, con tres copias del mismo, en hojas de tamaño folio, sin firmar, y no llevarán Timbre del Estado.

4.º—La pensionista que solicite la pensión mínima por razón de viudedad, habrá de justificar su situación en el percibo o no de la "Ayunda a Pasivos".

5.º—Los titulares que perciban sus pensiones por medio de Habilitados Profesionales de Clases Pasivas, presentarán la documentación por conducto de los mismos.

6.º—Contra los acuerdos que se dicten podrán recurrir en súplica, en un plazo de quince días, ante el Consejo Supremo de Justicia Militar o la Dirección General de la Deuda y Clases Pasivas, según la clase de pensión.

7.º—La Ayuda o Indemnización Familiar es absolutamente independiente de la mejora y habrán de atenerse a las instrucciones que dicten los Organos competentes.

8.º—Cuantas dudas se presenten serán resueltas por el Negociado de Clases Pasivas de la Intervención.

Cine Cordón

Dos estrenos sensacionales

TRAGICA INFORMACION

con Broderick Crawford y Donna Reed

—Y—

VIVIR UN INSTANTE

con Tita Merello y Alberto Closas

Sesiones: 5, 7'45 (numerada) y 11 noche. — Autorizadas para mayores de 16 años

Popular Cinema

Grandioso doble de 4 a 11

Trágica información

—Y—

Vivir un instante

Autorizada mayores de 16 años

GUIA DEL ESPECTADOR

COLISEO. — "Los traperos de Emaús" (2) y "Duelo en el fondo del mar" (2).

AVENIDA.— "Amor a media noche" (3R) y "Ventana indiscreta" (3).

GRAN TEATRO. — "Crimen perfecto" (3) y "Río sin retorno" (3).

CALATRAVAS. — "Dem as ia d o tarde" (3R) y "Guantes grises" (2).

CORDON. — "Trágica información" (3) y "Vivir un instante".

REX. — "Los sobrinos del zorro" (2) y "Faldas a bordo" (3).

POPULAR. — "Trágica información" (3) y "Vivir un instante"

✝

EL SEÑOR

D. FRANCISCO HERNAEZ ESTEFANIA

Falleció en el día de ayer, a los 82 años de edad, habiendo recibido los Santos Sacramentos y la Bendición de Su Santidad.

(Q. E. P. D.)

Sus resignados hijos, doña Ana, don Francisco, don Miguel y don Manuel; sobrinos y demás familia.

Ruegan una oración por su alma y la asistencia al entierro que se celebrará en la Iglesia parroquial de San Antón Abad (Huelgas), hoy, viernes 14, a las CUATRO Y MEDIA, así como al funeral en la Iglesia de San Cosme y San Damián, mañana, sábado 15, a las DIEZ Y MEDIA, por cuyos actos les quedarán muy agradecidos.

Casa doliente, calle de la Concepción, 30.

La familia no recibe.

"LA MISERICORDIA". — Gran Funeraria.

Casa mortuoria, H. Militar.

Burgos, 14 de Septiembre de 1956.

RECIBOS para pago de salarios

Talonarios de 100 hojas

Tamaño 26x22 6,75 pesetas

Id. 21x22 4,50 íd.

Envíos a reembolso

Talleres Gráficos

"Diario de Burgos"

Vitoria, 13. Teléfono, 2852

Vida religiosa

SANTORAL

SANTOS DE HOY:

La Exaltación de la Santa Cruz, Ss. Cornelio, p., Crescencio, Crescenciano, Víctor, mrs.

Misa, con rito doble mayor y color encarnado de la Exaltación de la Santa Cruz, segunda oración Et famulos. Gloria, Credo, Prefacio de la Cruz.

SANTOS DE MAÑANA:

Los Siete Dolores de la Santísima Virgen. Ss.: Nicomedes, pbr.; Jeremías, Valeriano, Máximo, Teodoro, Porfirio, mrs.

Misa, con rito semidoble de segunda clase y color blanco, de los Dolores de la Santísima Virgen; segunda oración, de San Nicomedes; tercera, Et famulos. Gloria, Credo, Prefacio de la Virgen.

CULTOS

CATEDRAL. —Fiesta de la Exaltación de la Santa Cruz. En la capilla del Santísimo Cristo de Burgos, misas cada media hora, hasta las doce. A las once, en la nave mayor, misa solemne con asistencia del Excelentísimo Ayuntamiento y sermón por el M. I. Sr. D. Andrés Ortega. Por la tarde, a las ocho, en la Capilla del Santísimo Cristo de Burgos, último día del Septenario, con sermón por el R P. Policarpo de Barajores, capuchino, y procesión por las naves del templo, con la reliquia del "Lignum Crucis" y adoración de la misma.

MERCED. — Asociación de las Madres Cristianas. Solemne triduo en honor de la Madre de Dios, en los días 13, 14 y 15 de los corrientes. Por la mañana, a las nueve, misa rezada, con motetes, en el altar de la Asociación. Por la tarde, a las ocho, función eucarística y sermón por el R. P. Luis García Calzada, S. J., bendición y Salve.

✝

TERCER ANIVERSARIO DE EL SEÑOR

DON MARTIN AVILA VIVAR

QUE FALLECIO EL DIA 15 DE SEPTIEMBRE DE 1953

Y XIX DE SU ESPOSA

DOÑA FELIPA VILLAMIEL FONCEA

QUE FALLECIO EL DIA 25 DE JULIO DE 1937

(Q. E. P. D.)

Sus resignados hijos, don Gerardo, doña Josefa, doña María y doña Elvira; hijos políticos, doña Angela Sáez Royuela, don Máximo Muñoz Casas, don Carlos Pando Muñiz y don Manuel Toro Utrera; nietos, nietos políticos, biznietos, sobrinos y demás familia

SUPLICAN a sus amistades la asistencia a algunas de las misas que por el eterno descanso de sus almas se celebraráán, mañana día 15, en San Lorenzo el Real, de 730 a 12; en los Padres Carmelitas, de 6,30 a 10; en los Padres Jesuítas, de siete a diez; así como las que se celebren en la Catedral de Málaga, en los PP. Capuchinos, de Córdoba y Valladolid y la reserva, a las cinco de la tarde, en las Madres Reparadoras.

Por cuyos actos de piedad les quedarán muy agradecidos.

✝

LA SEÑORA

Doña Emilia Balza Barriocanal

Falleció en el día de ayer, a los 73 años de edad, habiendo recibido los Santos Sacramentos y la bendición de S.S.

(Q. E. P. D.)

Su resignado esposo don Pedro Saguillo Merino; hijos, Guillermo, Jacinto, María y Luis; hijos políticos, Arturo Ramos, Felisa Requejo, Rosario Gómez y Gregoria; nietos, hermanos, hermanos políticos y demás familia

Ruegan una oración por su alma y la asistencia a la misa de corpore insepulto que se celebrará en la iglesia parroquial de San Gil Abad, hoy viernes 14, a las diez menos cuarto, acto seguido la conducción del cadáver al Cementerio de San José, por cuyos actos de caridad les quedarán agradecidos.

Casa doliente: Llana de Afuera, 14.

Burgos, 14 de Septiembre 1956

"LA MISERICORDIA". — Gran Funeraria

ANUNCIOS ECONOMICOS

ARRIENDOS

RESEO piso céntrico, pagando 400 a 500. Matrimonio sin hijos. Florentino Barbero. Villahizán de Treviño.

ARRIENDO local, negocio. Concepción, 26. Informes, Lain Calvo, 46, tercero.

SE ALQUILA piso amueblado, muy céntrico. Teléfono, 2163.

AUTOMOVILES ACCESORIOS

VENDO camión Federal, 22 H. P., buen estado, motor eléctrico, 3 H. P. nuevo, barato, Fidencio de la Cruz, Antigüedad (Palencia).

MOTO GUZZI, nueva, matriculada, equipada, gran ocasión. Sombrería, 12, taller Guzzi.

CONTINENTAL - AUTO, S. A. Repuestos G. M. C. - Chevrolet - Opel - Bedford y varios. Madrid, 1. Calvo Sotelo, 8. Teléfono 1814

¡AUTOMOVILISTAS! Matriculación automóviles y motocicletas, transferencias carnets conductor. Gestoría Quintanilla.

AUTOMOVILISTAS. Matriculaciones. Transferencias. Carnets de conducir. Gestoría Sanz. Plaza Santo Domingo de Guzmán. Teléfono 4291.

COLOCACIONES

PERSONAL femenino, se necesita en la fábrica de galletas "La Flor Burgalesa".

DONCELLA y muchacha para niños, se necesitan para Madrid. Informes en Burgos, calle Lavadores 1, Quinta Thomé.

NECESITO chico, recados, Charcutería Cuevas, Calle Santander.

SE NECESITAN pinches de 14 a 16 años. Razón: Forjas Burgalesas en Gamonal u Oficina de Colocación.

NECESITO criado para labranza. Marcelino Almendres. Barrio San Pedro la Fuente. Burgos

MUCHACHA con informes se necesita. Padre Flórez núm. 3, habitación núm. 4.

SE NECESITA criado. Huelgas, 2.

APRENDIZ se necesita. Taller caldereria, Vda. de Anselmo Llamo, Santa Cruz, 5.

NECESITASE muchacha, casa tres personas. Almirante Bonifaz, 10, tercero, derecha.

NECESITO aprendiza de modista. Sanz Pastor, 24, 4.º, centro, izqda.

TALLER punto necesita oficialas máquina, aprendizas y persona unir elásticos. Informes esta Administración.

APRENDIZAS y aprendices se necesitan. Fabrica de sopa. Ronda, 10

SE NECESITA chico de 14 años para recados en Radiolandia.

SE NECESITA muchacha, Miranda, 3, 4.º.

SE PRECISAN aprendices en Cristalerías del Norte

ASISTENTA, mantenida se necesita, Carnicerías, 2, habitación, 3.

SE NECESITAN chicas de 14 a 16 años. Informes, Agencia Santamaría, Calera, 37, 1.º.

PERSONA entendida electricidad y radio, se precisa. Presentarse de 1 a 2, "Avance". Carnicerías, 2.

COCINERA, se necesita. Informes, Pensión El Siglo.

COMPRAS Y VENTAS

SE VENDEN cubas todas cabidas, roble, castaño, nuevas y envinadas, restos especiales patateros. Obregón. Barrio Gimeno, 24. Teléfono 2827.

VENDO uniforme, niña, Saldaña. Informes, Droguería Amparo, Concepción, 12.

VENDO bicicleta caballero, buen estado, 350 pesetas. Informes esta Administración.

SE VENDEn gallinas, de segunda puesta. San Julián, 24.

VENDO puerta calle, dos hojas, freno pinotea peral, Vega, 27, 1.º.

SE VENDEN mil arrobas paja, yeros, para tratar con Paulino Gómez, Palazuelos de Muñó (Burgos).

RUSTICA 12 fanegas, periferia Capital, vendo libre, 45.000. Albillos. Vega, 36.

VENDESE coche niño, seminuevo, Comercial Velo Moto.

PISO adecuado pensión vendo llave mano. Calle Paloma. Ocasión Albillos.

SE VENDE uniforme Colegio Saldaña. Llana de Afuera, 11, 1.º

POLLAS de 1 a 3 meses "Leghorn"; de 3 a 5 meses "Holandesa Azul" e "Híbridas". Precios de ocasión. Granja Minaya (Ganadora del Concso Nacional de Puesta individual). Telf. 2615. Apartado 205. Valladolid.

PISO tres habitaciones, servicios, vendo libre, 50.000. Albillos. Vega, núm. 36.

PISO cinco, grandes habitaciones, baño completo, hermosa cocina, pintado al óleo, vistas Catedral, muy soleado, llave mano, 98.000. Dueño: Albillos. Vega, 36

VENDO máquina Wertein, de zapatero y Singer de modista. Calle Asunción, 1, 4.º.

CASA vieja bien emplazada o solar compro urgente sin regateo. Albillos. Vega, 36

SAN JULIAN vendo libre piso cinco huecos, 42.000 Albillos. Vega 36.

SAN Pedro Cardeña vendo libre piso, 62.000. Albillos. Vega, 36

GRAN pabellón con amplio patio, propio taller mecánico, almacén, susceptible levantar pisos, vendo libre calle primer orden. Albillos.

VENDO perra perdiguera, 20 meses, toda prueba. San Esteban, 29.

SE VENDE portón. Santa Cruz, 1, Fábrica.

FINCAS

VENDO casa con un piso libre y locales muy amplios, propios para cualquier industria. San Pedro de la Fuente, calle San Zadornil 3, primero. Para tratar de 1 a 3.

VENDO casa individual planta y piso, nueva construcción, llave en mano, con terreno, entrada Gamonal. Razón, San Gil. Carbonería.

SE VENDE casa tipo chalet, con jardín. Informes esta Administración.

VENDO granja avícola, 600 ponedoras año pasado, 600 ponedoras este año, tres fanegas terreno, luz, agua potable permanente. edificio nuevo, magnífico sitio. Tratar. Tiburcio Izquierdo. San Gregorio, 14. Aranda de Duero.

MARTINEZ, vende pisos, libres, muy céntricos a 90.000 pesetas. Buenas zonas a 65.000. General Mola, 12, 1.º.

VENDO casas de planta y pisos, varios precios, facilidades pago. Rural-urbana. Concepción, 15.

VENDO local dos calles, propio bar-restaurante, con piso. Mercado Sur. Pescadería "Carmen".

VENDO casa tipo chalet, dos viviendas, cuadra, huerta, todo libre, próxima Ciudad Deportiva. Informes esta Administración.

SE VENDE o arrienda molino, piensos y panificables, vivienda, luz eléctrica y tierras. Razón, Vadillos, 20, Mercería.

VENDO magníficos solares para fábrica junto ferrocarril y carretera. Viuda de Santa María. San Juan, 1.

GANADOS Y APEROS

VENDO semental ovino 3 años. Tratar, Pedro Ausín, Granja Quintanilleja.

VENDO tractor económico de gas-oil, 20 caballos "Bolinder - Munhsell. Ventura Hinojal, Serrada (Valladolid).

SE VENDE un vagón de vacas lecheras, procedentes de Espinosa de los Monteros, han llegado hoy a Burgos. Tratar con Celerino Martínez, Restaurante Castilla, Plaza de Vega, 8.

VENDO dos machos, uno burreño de 4 años, la cuerda y dos dedos; otro yeguato de 12 años, altura la cuerda, a toda prueba. Emilio Abajo, en Cilleruelo de Abajo.

VENDO seleccionadora dos cuerpos, Aureliano Tardajos, Palazuelos de Muñó.

VENDO carro varas, para una caballería, seminuevo. Informes, Taberna Monasterio Rodilla y Pedro Marijuán, Santa Cruz, 16.

HUESPEDES

DARIA pensión dos o tres personas. Céntrico, teléfono, baño. Informes esta Administración.

PERDIDAS

EXTRAVIO porta carnets con tres carnets y varias facturas. Su dueño Bernabé Alonso. Miranda de Ebro. Gratificaré.

SE RUEGA devolución cartera, conteniendo cierta cantidad dinero. Gratificaré espléndidamente. Guardia Municipal.

PERDIDA cadena con medalla grabada. Se ruega devolución por ser recuerdo familia. San Juan, 40, 3.º derecha

EXTRAVIO yegua negra M en nalga derecha. Su dueño Nicasio Pérez, en Sotopalacios.

PERDIDA cartera azul, subida Castillo, con dinero y documentos. Se gratificará, Carcedo, 3, 2.º.

PERDIDA zapato caballero, trayecto General Mola, Plaza Vega. Gratificaré entrega, Hospital Militar, 14, 1.º

HALLAZGO calle de San Lesmes de bolso con cierta cantidad dinero, caído a una señora que ocupaba moto. Informes, Plaza San Juan 2, 1.º izquierda

TRASPASOS

SE TRASPASA vinos y comidas, con cuadra, Cándido Alonso, Hospital del Rey, junto Mercado Ganados. Burgos. Informes en el mismo.

TRASPASO panadería, por no poder atender. Informes: Huelgas, 47, antiguo, 67, nuevo. Burgos.

TRASPASO calle San Cosme, vinos y comidas, poco dinero. Cantero. Concepción, 2.

TRASPASO amplio local zona comercial, propio coloniales, paquetería, restaurante, vinos, etc. Cantero. Concepción, núm. 2.

TRASPASO bar acreditado, zona Vadillos, por no poderlo atender. Precio barato. Informes "Bar Antonio" (Lain Calvo) o "Bar Ruedo" (Avellanos).

VARIOS

LICENCIAS pasaportes, certificados penales, últimas voluntades. Tramitación rápida. Gestoría Quintanilla.

Impresos comerciales, cartas timbradas, tarjetas de visita, invitaciones, prospectos de propaganda, etc. TALLERES GRAFICOS "Diario de Burgos". Calle Vitoria, 13. Teléfono 2052.

ACUCHILLADOS, barnizados, encerados, limpiezas "PULIDOR", Lain Calvo, 1. Tfno. 3699.

PULIDO de pisos, barnizado y encerado. Limpiezas Pulidor, teléfono, 3699.-

FOTOGRABADO Confección rápida, TALLERES GRAFICOS "Diario de Burgos", precios ventajosos. Calle Vitoria, 13. Teléfono 2015.

M.E.C.D. 2017

Miscelánea mundial

Ha estallado una nueva guerra: la lucha contra la nicotina

El tabaco es incompatible con la aviación y un obstáculo para adaptarse a la oscuridad

LA ofensiva médica contra el tabaco está alcanzando la amplitud de una lucha a muerte. Prevalidos de esa formidable arma de la Estadística, los galenos están alcanzando posiciones invencibles. El tabaco pierde terreno y lleva todas las trazas de perder. Cada día son menos los defensores del cigarro y del cigarrillo. Muchos de sus acérrimos partidarios se están pasando al campo enemigo.

Nosotros consideraríamos inevitable la derrota del tabaco si no le viéramos protegido por dos defensores omnipotentes: las Tabacaleras y los Estados. Y aún con esa ayuda, no vemos muy clara la victoria de esta planta tan querida por los fumadores.

En Inglaterra es donde más arde esta guerra. Allí las estadísticas antifumadores han llegado a una perfección abrumadora para los que fuman. Han demostrado irrefutablemente que el cáncer de las vías respiratorias prospera entre los fumadores; avanza en la misma proporción que se fuma; y apenas se conoce en los lugares pacíficos cuyos habitantes no saben saborear el humo tabaquero. Tan claras aparecen esas estadísticas, que nadie se ha atrevido a refutarlas directamente. Tanto que muchos fumadores británicos han renunciado al cigarrillo; otros, llenos de angustia, preguntan a los médicos si hay que tener fe en las estadísticas; si no hay algún remedio para que se pueda seguir fumando sin peligro de ser registrados como cancerosos por las estadísticas.

Un clamoreo inmenso llegó hasta el ministro de Sanidad, para que declarase la opinión de su Ministerio sobre las molestas estadísticas relacionadas con los fumadores y el cáncer de la gargarganta.

No se dieron cuenta de que todo ministro forma parte del Gobierno y de que el Gobierno es imposible que sea enemigo del tabaco, porque lo sería del Tesoro, que tiene en los fumadores uno de sus principales ingresos.

Efectivamente, el ministro no se declaró en contra de la Estadística ni del tabaco. Dijo que las estadísticas eran exactas, que estaban hechas con la mayor escrupulosidad y que el número de cancerosos que deban entre los fumadores era exacto. Pero añadió que la Estadística no entiende nada de filosofía, que no tienen la menor idea de la casualidad. Por consiguiente que no podían culpar al tabaco y que éste lo mismo podía ser inocente que culpable, porque los números son ajenos a semejantes cuestiones.

Las Tabacaleras son las que habían sugerido ese argumento. Además han contratado gran número de médicos fumadores para que les suministren razones enrevesadas con muchas palabras griegas para que nadie abandone el aromático campo tabaquero, que seguirá triunfando, pese a quien pese.

Pero los defensores del tabaco, cuando todavía no se habían librado de la anterior angustia, cayó sobre ellos otra peor. Se ha descubierto otro veneno en el tabaco. Además de la nicotina, tiene óxido de carbono. Y el óxido carbónico, además de los daños conocidos, puede causar gravísimos perjuicios a la aviación.

Y no en general. Particularmente el óxido de carbono, que tiene el tabaco, es sumamente perjudicial para los aviadores. El tal óxido, al obrar sobre la sangre provoca disminución del oxígeno. La falta de oxígeno se va notando según se va adquiriendo altura, lo mismo cuando se sube en avión que cuando se asciende a la cumbre de un montaña. Un individuo que fuma 20 cigarrillos al día, siente, al nivel del mar, una falta de oxígeno como si se hallara a 2.500 metros de altura.

Este peligro es terrible para los aviadores. El tabaco, de consiguiente, es el enemigo número uno de la aviación. También se ha demostrado que el tabaco es un obstáculo para adaptarse a la oscuridad. Un fumador ve menos en lo oscuro que uno que no fuma y sufre más al pasar de un lugar luminoso a otro donde reine la oscuridad. Todo es de suma importancia en la aviación. Las empresas aéreas han tomado nota y se han pasado todos a las filas adversarias del tabaco.

¿Cómo se podrá defender ante esta nueva ofensiva? No lo sabemos. El peligro que corre es grave. Estaría definitivamente perdido si las compañías interesadas y los impuestos no fueran tan poderosos y no se batieran por él con tanto denuedo.— (A. I. ARCO).

EMPLEOS - SALARIOS ALTOS

Informaciones de empleos disponibles para trabajadores en muchos oficios. Empleos con compañías norteamericanas de construcciones, etc. Existen puestos en muchos países de Sud América, Centro América, Europa, EE. UU., Islas del Caribe y del Pacífico, etc. Las compañías pagan su viaje si los contratan. Para mayores informes escriban inmediatamente. Toda solicitud será atendida prontamente.

ESCRIBIR: Sección: 87 S
NATIONAL EMPLOYMENT INFORMATION
1020 Broad Street
Newark, New Jersey, E. U. A.

En busca de submarinos en el Báltico

Un cementerio de buques casi totalmente desaparecido

Por Hellmut FUHRING

EN las tabernas marineras de los pequeños pueblos a lo largo de la costa oriental de Holstein el tema principal de las conversaciones durante estas últimas semanas ha sido el siguiente: ¿Quién pondrá a flote el nuevo submarino? Desde que el que será futuro submarino-escuela de la marina alemana fué sacado del fondo del Mar Báltico y transportado a un astillero de Kiel para ser reconstruido, varias firmas de salvamento han iniciado la busca de submarinos y han encontrado ya una serie de dichas unidades navales.

Hace semanas la tripulación de un cúter pesquero encontró en la bahía de Neustadt un pequeño submarino que mientras posteriormente fué puesto a flote y trasladado a Travemunde. A bordo llevaba todavía dos torpedos, uno de los cuales cayó otra vez al agua y desapareció. A primeros de Agosto un vapor de salvamento de Hamburgo registró en la ría de Flensburgo la situación de cuatro submarinos alemanes echados a pique, de la antigua marina de guerra.

Estos son buques hundidos, al final de la guerra, por sus propias tripulaciones. Durante los últimos once años, los supervivientes de dichas unidades no comunicaron detalle alguno sobre su situación. Estos submarinos se encuentran apartados de las grandes vías de navegación de la guerra y por ello no están registrados en la carta de situación de los buques hundidos, elaborada por el "Radar submarino" de las barcas del Instituto Hidrográfico alemán en el Oeste del Mar Báltico, luego de la guerra y en la que quedaron registrados 513 buques. Excepto 53, todos han sido destruidos de algún modo. Ninguno de estos 53 está ya completo, sino que tan solo existen partes de ellos como piezas de máquinas, etc. Solo hay, en el fondo de la Rada de Kiel, unos botes de madera de la guardia costera.

Todos los buques hundidos conocidos, en el Oeste del Mar Báltico, han sido ya eliminados de modo que hay, por lo menos, doce metros y medio de agua sobre ellos.

Relojes suizos a plazos y contado

Marcas de 1.ª calidad y reconocida solvencia. Garantía hasta 20 años. Pida Catálogo ilustrado. — COMERCIAL RELOJERA SUIZA. Apartado, 66, ZAMORA.

Patatas consumo, siembra

legumbres. Traspaso almacén junto mercado Central. Apartado 524, Zaragoza. Facilito vivienda, teléfono, confort.

IMPORTANTE LABORATORIO

Precisa representante y visitador para especialidades oftalmológicas en ciudad y provincia. Razón: Sr. Llorens. Urgel, 2. BARCELONA.

La ciencia moderna al servicio de la electricidad

Bajo el aspecto de confortable cafetería se genera energía eléctrica.-Palacios de cerveza iluminados

Una central térmica que funciona de acuerdo con las innovaciones e inventos más recientes

LA producción de energía eléctrica constituye una de las bases fundamentales de la industria y de la vida, en la hora presente en el centro de Munich, donde existe una casa muy alta de vidrios. Si no tuviese una placa con la inscripción "Central eléctrica y de calefacción" se la tomaría por un edificio dedicado a almacenes o a oficinas. Aquí trabajan dos turboagregados de 56.000 kilowatios en total. Una chimenea de cincuenta y seis metros de altura procura el paso del humo y la entrada de aire —pero no se ve ni el humo ni la chimenea—. Esta se encuentra en el interior de la torre de vidrio. Las partículas de hollín y de ceniza son recogidas en una instalación de filtro eléctrico; demostración patente que también una gran instalación industrial en el centro de la ciudad puede funcionar sin producir humo. En la torre de vidrio se hallan también las calderas, mientras que las dos alas del edificio sirven de salas de máquinas. No se oye ningún ruido. Al entrar se cree pasar por una cafetería moderna; en una amplia antesala hay sillones forrados y mesas. El portero, vestido de traje bávaro, saluda a los visitantes. Si no se viese, a través de las puertas entreabiertas, cuadros conmutadores, todavía nada nos indicaría que nos encontramos en la central eléctrica y de calefacción más moderna de Alemania. Por las ventanas se ven céspedes y cuadros de flores.

Se trata de una combinación de central de calefacción a poca distancia y de central eléctrica. La instalación produce corriente eléctrica y con el vapor de escape se suministra calefacción a gran número de edificios en dos kilómetros a la redonda. El vapor entra en las turbinas a una temperatura de 500 grados y 84 atmósferas de presión. Al salir tiene todavía tres atmósferas de sobrepresión y una temperatura de más de 100 grados.

"No hay humo, ni mal olor, ni ruido", dice el ingeniero director de la central eléctrica municipal de Munich. Si no existiese esta central, 60 a 80 chimeneas echarían humo en el centro de la ciudad. La central eléctrica y de calefacción ha logrado evitar la calamidad del humo y trabaja más económicamente que muchas calefacciones particulares. Está situada en el centro de los consumidores y sólo cuenta con un mínimo de espacio, cables y tuberías. Se está construyendo otra instalación, también en Munich. Participan en su financiación con dos tercios la ciudad de Munich y con un tercio el Estado de Baviera. Otras grandes capitales de Alemania intentan establecer instalaciones iguales, entre ellas Francfort y Hamburgo. Cada semana, diez a veinte expertos, entre ellos muchos extranjeros, visitan la central de Munich, la cual, actualmente, es la más moderna de su clase.

La central eléctrica municipal de Munich tiene todavía otra especialidad. En Agosto comenzó, simultáneamente con la construcción de los grandes "Palacios de cerveza" de madera, el montaje de las líneas conductoras eléctricas para la iluminación de la pradera donde se celebra el "festival de Octubre". Este dura dieciséis días. Antes y después la pradera no es más que un campo donde pacen las ovejas. Los "Palacios de cerveza", los entoldados, los postes y las líneas conductoras eléctricas son establecidos sólo para el festival y desaparecen después.

La labor técnica realizada es extraordinaria y se efectúa de manera original. Medio millón de kilovatios-hora se consumen cada año en el festival de Octubre. Siete "Palacios de cerveza" son iluminados por cables, los entoldados y estands por líneas suspendidas al aire libre. En 28 puntos se distribuye la corriente que tres transformadores subterráneos de 4.000 kilovatios en total, bajan de 5.000 a 200 voltios para los consumidores en la pradera.

Un establecimiento técnico de tal extensión, sólo para 16 días es único. Hay que emplear mucho cuidado puesto que no debe haber ningún cortocircuito o un incendio, en la pradera, cuyas construcciones de madera y entoldados son visitados por 250.000 a 300.000 personas.

(Denko - Arco)

Lea Vd. DIARIO DE BURGOS

PANORAMA ECONOMICO

REVALORIZACIONES EN BOLSA. — GRAN FABRICA DE ANTIBIOTICOS. — OPERACIONES TRIANGULARES. — ACTIVIDADES BANCARIAS MARROQUIES. — POLITICA COMERCIAL ESPAÑOLA

Madrid MADRID.—(Servicio de ARGOS especial para DIARIO DE BURGOS. Prohibida la reproducción).—Se han caracterizado las últimas sesiones en el mercado nacional de valores por una tónica general de reajustes, una política de revalorizaciones, que, al fin y a la postre, era inevitable, habida cuenta de la velocidad experimentada por el alza últimamente, y que tenía que remitir en esta situación actual: predominio de la oferta sobre la demanda y, consecuentemente, predominio del signo menos.

Justo es decir, sin embargo, que a última hora se aprecia una tendencia hacia la recuperación, por lo menos en bastantes valores, se vuelve a una línea confortable de generalización, yendo constatemente en cabeza en este orden de cosas los valores de arbitraje.

Sin embargo, el "bache" pasado en esta última semana indica que el techo puede iniciar un descenso general. Esta es la impresión general, y ya lo advertimos hace bastante tiempo.

Se proyecta montar en Pamplona, con un capital inicial de 50 millones de pesetas, una gran fábrica de antibióticos, con la colaboración técnica de una importante firma danesa de mucho prestigio en el mercado internacional. En la primera etapa, se calcula producir unas siete toneladas anuales de penicilina cristalizada, dejando para más adelante la producción de otros antibióticos ya experimentados y algunos más actualmente en vías de investigación.

Como complemento de la reciente autorización de la ICA a España, para la adquisición en Austria de carriles austriacos por valor de 1,1 millones de dólares, dentro del marco de una operación triangular con productos norteamericanos excedentes, la RENFE ha pasado otro pedido de carril, por valor de 75.000 dólares, cubierto asimismo por una autorización de la ICA, a una importante Compañía productora austriaca. Parece que van a tomar mucho incremento estas operaciones triangulares, ahora en boga en muchos países de Europa.

Se habla ahora con mayor entusiasmo que nunca, en los medios propios, de la idea de construir un oleoducto, que, por Israel, pasara del Mar Rojo al Mediterráneo. Al parecer, se podría construir en un año, con un costo entre 10 y 20 millones de dólares. Un canal para sustituir al de Suez costaría unos mil millones de dólares aproximadamente. A base de tubería de 60 centímetros, podrían bombearse millones de toneladas de crudos al año.

Se ha inaugurado en Tetuán la Sucursal del Banco Inmobiliario y Mercantil de Marruecos. Se trata de una institución bancaria calificada como el primer intento de colaboración hispano-marroquí para la organización del comercio en Marruecos. El capital es absolutamente español y marroquí, pero de carácter privado, y la mayoría de los empleados son marroquíes.

Ya han salido del Ministerio de Comercio, algunas licencias de importación autorizadas con vigencia para cuatro meses, con lo que se espera facilitar los trámites obligados para el cierre de operaciones. Esto no quiere decir, sin embargo, que las licencias que hasta ahora se venían concediendo con un plazo de seis meses se reduzcan a cuatro, ni tampoco que las autorizadas por tres meses puedan considerarse automáticamente prorrogadas a cuatro. Se espera también una pronta evolución de nuestra política comercial, más acorde con las normas que rigen el comercio exterior en otros países europeos.

JOSE LUIS BARCELO
(Doctor "honoris causa" en Ciencias Económicas)

INCREIBLE, ¡¡Pero es verdad!!

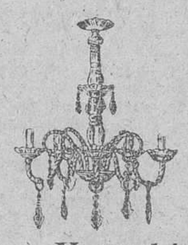

Araña cristal 3 brazos	58,55
Ave María, Policromada	17,00
Juego agua, 7 piezas	25,00
Juego licor, 7 piezas	12,90

Y muchísimos modelos más, a precios igualmente increíbles

VEA EXPOSICION

BAZAR MARTINEZ

Pl. José Antonio, 17
TELEFONO 3338

Oposiciones a Policía Armada y de Tráfico

Se recuerda que el próximo día 15 darán comienzo las clases de preparación en

ACADEMIA VALVILL - RIPOLLES

Sanjurjo, 36. — Teléfono 1375. — BURGOS

BURGOS LIMITA CON...

Segovia

PROXIMO FESTIVAL BENEFICO.—La Cofradía del Santo Cristo del Mercado ha organizado con destino a las obras benéficas de la parroquia donde radica, un festival taurino, que tendrá lugar el próximo domingo, actuando los matadores de toros Domingo Ortega, "Pedrés", Cayetano Ordóñez y Paco Corpas, así como el joven novillero Victoriano de la Serna, hijo del famoso ex matador de toros del mismo nombre.

Alava

¿UN GRAN OBSERVATORIO EN VITORIA?.—Noticias no confirmadas aún oficialmente señalan que el lugar de emplazamiento para la instalación de un nuevo y por tanto moderno Observatorio en España fuera adecuado, por sus especiales características, en Vitoria. Ello depende del informe que emitan los especializados en la técnica de la Astronomía, dentro del Consejo de Investigaciones Científicas.

REPARACION DE CARRETERAS. En la última sesión celebrada por la Diputación provincial, se acordó acometer la reparación de la carretera de Alsasua, que servirá de base para la modificación de las demás de la provincia.

Vizcaya

LA POBLACION DE BILBAO.—Según los datos del reciente padrón de habitantes, referido al 31 de Diciembre de 1955, Bilbao tiene 248.853 habitantes. En lo que va de siglo la villa ha aumentado en 170.000. Más de la mitad de la población bilbaína no es de Bilbao, pues 128.000 personas han nacido fuera de la villa. Los lugares de nacimiento de los actuales habitantes bilbaínos son: Bilbao, 120.138 personas; Vizcaya, 36.713; Vascongadas, 9.925; Navarra y Aragón, 7.225; León y Castilla, 56.875; Asturias y Galicia, 7.665; Andalucía y Extremadura, 5.091; Cataluña, Valencia y Murcia, 2.293; insulares y Guinea, 326; Portugal e Hispanoamérica, 1.073; otras naciones, 1481. Viven en Bilbao 72.000 familias, que se reparten 50.813 en pisos y hay 16.888 familias que viven subarrendadas (41.563 personas en total).

HINCADURA DE UN CAJON GIGANTE.—En las obras de la nueva Central Térmica de Burceña se está llevando a cabo la hincadura de un cajón de aire comprimido que tiene como fin preparar y acabar la cimentación especial de una "toma de aguas" del río Cadagua, que en su día servirá para la refrigeración de los turbo-alternadores de la Central. Las extraordinarias dimensiones de este cajón lo colocan a la cabeza de las instalaciones que de este tipo se hacen en España. Terminada la hinca y la cimentación, un bloque de hormigón de 18.773 toneladas permitirá edificar sobre él la "toma de aguas" citada.

Santander

DOS PERSONAS MORDIDAS POR ASNOS.—En menos de veinte días se han registrado en el pueblecito de Meruelo dos desgracias ocasionadas por mordeduras de asnos garañones.

HUNDIMIENTO DE UNA MOTORA.—Una embarcación denominada "Paquito", tripulada por Francisco Gutiérrez San Emeterio, dueño de la misma y sus hombres, cuando estaba a siete millas del Cabo Mayor, pescando palangre, sufrió la rotura del volante de motor, lo que produjo una importante avería de agua, hundiéndose la motora en pocos minutos. Los tripulantes fueron recogidos por otra embarcación que se hallaba próxima y traídos al puerto.

UNA AVIONETA PARA LA GUARDIA DE FRANCO.—En el aeródromo de Parayas, tuvo lugar la bendición de la primera avioneta construida en Santander, para la centuria del Aire de la Guardia de Franco.

Ofició en la bendición don Jesús Abad, primer piloto-sacerdote de España. Luego evolucionó el aparato, tripulado por don José María Carreras, jefe instructor de la Centuria del Aire de Santander, llevando como pasajero al gobernador civil y luego al lugarteniente general de la Guardia de Franco, don Nicolás Murga. El aparato es una avioneta biplaza, construida en La Albericia. Tiene una velocidad de crucero de 160 kilómetros. La Centuria del Aire santanderina, que nació hace cuatro años, cuenta con 40 muchachos.

Sirvientas en Bilbao

Se necesitan internas para el Grupo Sanatorial de Santa Marina, del Patronato Nacional Antituberculoso, solteras o viudas sin hijos. Edad 21 a 35 años. Dirigir instancias al Sr. Administrador. Licenciado Poza, 13, acompañando informe del Sr. Párroco.

Gronchi visita el Alto Adigio

Sangre en la debatida región

ROMA. — (Crónica del corresponsal de la Agencia Mirospa, para DIARIO DE BURGOS).

Hace diez años se firmaron los acuerdos entre De Gasperi y Gruber, el canciller de Austria. Acuerdos signados en París el día 5 de Septiembre de 1946 y a los que me referí en anterior comunicación con ustedes. La Prensa italiana y la austríaca han comentado ampliamente tales acuerdos a raíz de la efemérides, ya que la cuestión del Alto Adigio —o el Tirol meridional, según desde dónde se mire— está de candente actualidad.

Ya conocen la génesis del asunto. El problema surgió tras la primera guerra mundial, cuando Italia se anexionó las provincias de Trento y Bolzano a la que los austríacos llaman Bozen. El carácter étnico de Trento es incontestablemente italiano. No ocurre igual en la segunda, con una gran mayoría germana de raza, lengua y ancestral tradición. El fascismo quiso lograr la italianización de estos núcleos y el Tirol meridional —"Sud-Tirol" en alemán— cambió su nombre tradicional por el Alto Adigio, extendiéndose este furor de rotulación toponímica a las ciudades, los pueblos y aun los individuos. Una política escolar ideada "ad hoc", el traslado de las industrias propiamente italianas al país fronterizo y la inmigración dirigida de los funcionarios, empleados, maestros, comerciantes, trabajadores manuales y obreros especializados tenían —según los planes mussolinianos— que borrar el carácter específicamente germano del Tirol meridional.

Les hablé también anteriormente de los resultados obtenidos. Pueden sintetizarse, si perdonan la repetición, en estas cifras: en 1940 los italianos que habitaban en la provincia de Bolzano sólo eran 6.000. En la actualidad su número sobrepasa los 120.000 es decir, veinte veces más.

SIGUE LA POLITICA "FASCISTA"

La política del fascismo fué generalmente repudiada por la Italia democrática —excesivamente democrática en ocasiones— de la postguerra. Pero algunas veces se encontraron los gobernantes de Roma con que las aspiraciones mussolinianas habían coincidido exactamente con los intereses nacionales italianos. Así en la "desgerminazación" del Alto Adigio, efectuada tal vez mediante métodos excesivamente expeditivos pero de innegable eficacia práctica. Otro problema, o en realidad faceta del mismo, heredaron los democráticos sucesores del "Duce": la cuestión de la nacionalidad de los muchos sudtiroleses que Hitler, en su afán de resolver las cuestiones étnicas, había trasladado en los últimos tiempos de la guerra al otro lado del Brenero. Bastantes de ellos quisieron volver a su tierra natal, a sus pados y sus valles. De Gasperi, a la sazón presidente del Gobierno se encontró con que tenía que devolverles la ciudadanía italiana so pena de pasar por continuador de Mussolini y Hitler. Lo hizo aunque a regañadientes, conocedor —él vivía de cerca el problema porque era trentino— del peligro que tal regreso encerraba para la italianidad de la región.

En París se celebraron los oportunos contactos con vistas a reglamentar el problema y buscarle, sino una solución, sí un arreglo conveniente. Por un momento pareció que las cláusulas preferentes al Alto Adigio iban a incluirse en el tratado de Paz firmado por Italia con sus ex-enemigos, pero De Gasperi se negó por que ello hubiera representado poner en tela de juicio la legitimidad de la ocupación italiana de la otra post-guerra. Prefirió el camino de las conversaciones particulares con Austria y el documento estableciendo las bases de este entendimiento pasó a ser un anexo tan solo del tratado de Paz. En la actualidad, este anexo se ha convertido en una especie de carta constitucional para los sudtiroleses, que ven en su articulado la garantía internacional de sus derechos y su autonomía.

El Tirol meridional posee en la actualidad periódicos y escuelas de lengua alemana, así como un partido político propio —el "Sudtiroler Volkspartei"— representado por tres diputados de la Cámara italiana. Pero a pesar de estas apariencias, lo cierto es que la ley que debería regular la aplicación de la autonomía no ha conseguido su ratificación parlamentaria pese a los diez años transcurridos y muchas cláusulas esenciales del acuerdo siguen siendo letra muerta. Sobre todo, respecto a la instalación en el país de la mano de obra italiana que contribuye a borrar las características étnicas del mismo. En este aspecto, los portadores del "Sudtiroler Volkspartei" creen que la policía fascista continúa.

LA PRIMERA SANGRE

Hasta ahora las cosas habían discurrido por caminos incruentos, pero la muerte del miembro de la "Guardia di Finanza" —especie de carabineros— Raimundo Falqui agredido y muerto por un grupo de sudtiroleses a los que se atribuye —con razón o sin ella— inclinaciones autonomistas ha sido el punto sangriento de la polémica. Raimundo Falqui entró en un comercio y al salir fué insultado por un grupo de jovencitos. Las cosas se pusieron mal y finalmente salieron a relucir los palos y los cuchillos. Cayó Falqui herido mortalmente y en las calles de Val de Fundres —aldea minúscula compuesta casi exclusivamente por contrabandistas— quedó desangrándose hasta las primeras luces del amanecer. Cuando le recogieron, estaba muerto.

Los periódicos de toda la península han denunciado el trasfondo político del crimen. Es posible también que influyeran otros motivos, sobre todo teniendo en cuenta la actividad de los habitantes de Val de Fundres y la autoridad del desventurado Raimundo. Sea como fuera, la sangre del "Guardia di Finanza" no ha hecho más que agravar el pleito sudtiroles, precisamente en ocasión de celebrarse el décimo aniversario de los acuerdos entre Gruber —ahora embajador austríaco en Estados Unidos— y el fallecido De Gasperi.

UN VIAJE DEL PRESIDENTE

Que Gruber represente a la república de Austria en Norteamérica tiene su importancia en este asunto, sobre todo teniendo en cuenta que en Nueva York se publica un periódico irredentista de los sudtiroleses y que el propio ex-ministro de Asuntos Exteriores, ahora embajador en Washington, ha escrito un libro titulado "Recurso a la ONU o retorno a Austria". Este título es suficiente explícito, lo bastante para molestar intensamente a los italianos, que no admiten la menor duda sobre la inmovilidad de la frontera del Brenero. Tanto es así, que el propio presidente Giovanni Gronchi quiere con su viaje a Bolzano afirmar la italidad irrevocable de la región. Este viaje presidencial tampoco excluye otro desplazamiento, como es el del canciller austríaco Raab, cuya visita a Roma se espera para Octubre.

Si así fuera, los acuerdos concertados —incumplidos— entre De Gasperi y Gruber podrían suplirse por otros puestos a punto entre Raab y Martino. Porque lo cierto es que Europa no está ya para los trotes de una pequeña discusión de campanario y aldea.

Compañía Española de Seguros

trabajando todos los Ramos, precisa Representantes provinciales. Escribid con referencias al Apartado, 772. — MADRID

M.E.C.D. 2017

Ya están designadas las cuadrillas para el festival taurino a beneficio del Banco Burgalés de los Pobres

Precios populares para esta gran fiesta de caridad, que tendrá lugar el día 23

El grupo de aficionados que ha estado sobre sí la laboriosa tarea de organizar un gran festival taurino, cuyos beneficios irán a engrosar las arcas del Banco Burgalés de los Pobres, prosigue entusiásticamente sus gestiones, para ultimar los detalles relacionados con esta gran fiesta de caridad.

Ya están designadas las cuadrillas de aficionados locales que lidiarán y estoquearán los cuatro becerros de don Ignacio Encinas, adquiridos para ser corridos en este festejo. Los nombres los daremos a conocer, posiblemente, mañana sábado, y todos ellos pertenecen a los más diversos sectores sociales de esta ciudad, y se han ofrecido generosa y caritativamente a tomar parte en este festival, dados los fines benéficos del mismo.

Los precios fijados para esta gran cerrada benéfica son auténticamente populares, pues habrá localidades desde diez pesetas, con el fin de que todo el pueblo burgalés preste su concurso a tan benemérita obra de caridad, llamada a constituir un gran éxito.

Dos bellas y gentiles amazonas, pertenecientes a la buena sociedad de nuestra ciudad, harán el despejo de esta fiesta, cabalgando sobre preciosos corceles y la presidencia será ostentada por un plantel de encantadora señoritas y distinguidas damas de nuestra ciudad.

El ambiente de expectación creada en torno a esta becerrada benéfica aumenta de día en día y ya se están recibiendo infinidad de adhesiones a los fines caritativos del festival, lo que hace prever que el domingo día 23 el vetusto coso taurino del paseo de los Vadillos se verá completamente abarrotado por todos aquellos burgaleses que de forma tan generosa prestarán su valiosa ayuda a la magnífica obra del Banco Burgalés de los Pobres".

El capitán general de Valladolid pasó ayer por Burgos

A mediodía de ayer y procedente de San Sebastián llegó a nuestra ciudad el capitán general de la 7.ª Región militar, teniente general Esteban Infantes, que después de almorzar en el Hotel Mondestable prosiguió su viaje en dirección a Valladolid.

La fiesta de la Santa Cruz en la S. I. Catedral

A la misa solemne asistirá el Excmo. Ayuntamiento en Corporación

Hoy, festividad de la Exaltación de la Santa Cruz, se celebrará en la Santa Iglesia Catedral solemnes cultos en su honor. Aparte de los anunciados ya ayer y con los que culminará el septenario en la Capilla del Santísimo Cristo de Burgos, en la misa mayor se celebrará una misa solemne con asistencia del Excmo. Ayuntamiento y en la que predicará el M. I. Sr. D. Andrés Ortega.

Después, el Excmo. Ayuntamiento subirá a adorar la venerada reliquia del santo "Lignum Crucis".

Los cultos de la tarde se terminarán con la procesión con dicha reliquia por las naves del Santo Templo Metropolitano y adoración de la misma.

Suez problema del momento

Inglaterra negó a España el paso por el Canal en 1898.- En el Museo Naval de Madrid existe un cuadro de la fragata española que asistió a la inauguración del Canal.- También existió el proyecto de construir por los Pirineos un Canal Mediterráneo - Atlántico

El tratado de Constantinopla de 1888, establece la estricta neutralidad del Canal de Suez, dándole un carácter internacional, por lo que debe permanecer abierta a todos los barcos que precisen su paso, aun a aquellas naves que pertezcan a naciones que estén en acción de guerra.

Esta cláusula fué transgredida por Inglaterra contra España, cuando nuestra noble nación peninsular estaba en duro trance de mantener el orden en sus Colonias del Pacífico. Se necesitaba el paso por el Mar Rojo, para que la Armada llegara a nuestras Islas Filipinas.

España, está bien consignarlo aquí, en el año 1869, de la inauguración del Canal, envió a Suez un velero, una fragata, llamada "Berenguela", para glorificar a Lesseps y a Eugenia de Montijo, que había sido "el Angel tutelar de la magna obra marítima", como decía Lesseps.

En nuestro hermoso "Museo Naval" de Madrid, está, en un cuadro, representada esa fragata, cruzando el estuario famoso de Lesseps. La Emperatriz, la bellísima granadina que asumía en sí misma el Imperio de la belleza y la espiritualidad de la mujer española, hizo mucho por vencer obstáculos y dificultades que, en el curso de las obras, padeció el ingeniero y diplomático, Fernando Lesseps.

Algo, pues, debía a la Fe de España, a su tesón y vigor de alma, la obra colosal de Port-Said, Ismailia y Suez.

El Canal de Suez representó siempre para los ingleses una necesidad de tráfico marítimo para su paso hacia la India.

Alguien dijo ya, en 1935 —acaso con valor profético— "que el itsmo de Suez ha sido siempre una de esas encrucijadas por las que mueren los hombres". El Canal de los Cuatro Reyes —como le llamó la Roma antigua— esto es, de Ramsés, el Grande, Nocao II, Darío y Tolomeo, acabó siendo, casi exclusivamente, británico, y con ello un arma política de lucha, de primer orden.

En estos días, se ha publicado en toda la Prensa, el Estatuto del Tratado de Constantinopla de 1888, en el cual participó nuestro, entonces Rey niño Don Alfonso XIII, y en nombre suyo puso la firma la Reina Regente, Doña María Cristina. Pues bien; consta allí bien claro, la libre vía marítima, como ya hemos dicho. "Estará —dice una cláusula— el Canal de Suez siempre abierto a cualquier navío, tanto en tiempo de paz como en caso de guerra".

En el año, tan amargo para España, de 1898, catorce barcos de España se presentaron en Port-Said, la entrada del Canal. Iban camino de las Islas Filipinas. Eran, entre otros, el "Pelayo", el "Carlos V", y los cruceros el "Rápido", "Patriota", Osado-, etc... Egipto les negó el carbón necesario a su navegación por el Mar Rojo. Pero Egipto, por aquellas fechas, era un territorio turco y el Canal, en realidad, estaba bajo el influjo de las Islas Británicas, que fueron las hostiles a la Escuadra española, en un trance tan apretado y difícil como la Guerra en las Filipinas.

Y, con todo, nadie osará negarle a España una espiritual intervención en el Canal: el impulso, el inegable entusiasmo con que lo defendió de la garra de Lord Palmerstón, la española Eugenia de Montijo, la Emperatriz de Francia. En el monumento erigido en Suez a Fernando Lesseps, parece que lo aureola el esplendor de alma de aquella augusta dama española.

PROYECTO DE UN CANAL MEDITERRANEO-ATLANTICO

Poco conocido es, sin duda alguna, el colosal proyecto de otro Canal ambicioso, que había de convertir a España en una Isla Ibérica. Sería una arteria que enlazase el golfo de Lyon con el golfo de Vizcaya. Al hablar de Suez, se viene a la memoria, de inmediato este proyecto de ingeniería casi fabulosa.

Hace doscientos ochenta años que esa idea estuvo a punto de realizarse, interesado en ella, por la sugestión de un simple campesino apellidado Riquet, nada menos que el famoso Jean Baptiste, marqués Seigneley que era, a la sazón, consejero de Economía y ministro de María de Francia.

Se trataba de cortar la Península de modo que, por encima, es decir, más allá, de la Cordillera Pirenaica, se unieran los mares Mediterráneo y Atlántico. Pero la muerte de Colbert en el año 1683, interrumpió la gigantesca empresa.

También, Inglaterra, impertérrita en su hegemonía marítima se opuso terminantemente al proyecto, cuando éste, en los finales del siglo XIX, alentado por el éxito de Suez, volvió a salir a luz porque dejaría de utilizarse —decía Londres— el Estrecho de Gibraltar". En las obras suponía Srancia que hallarían trabajo unos 150.000 obreros.

INDUSTRIALES COMERCIANTES

Anunciándose en DIARIO DE BURGOS

conseguirán una propaganda eficaz

El problema del Canal de Suez

(Viene de primera página)

nueva reclutamiento de soldados entre empleados y trabajadores cuyas edades estén comprendidas entre los 25 y los 35 años.

MOLLET RECIBE UN MENSAJE DE BULGANIN

París.— El jefe del Gobierno francés Mollet, ha recibido un mensaje personal del presidente ruso Bulganin en relación con la crisis del Canal.

Mollet ha declinado hacer comentarios sobre el contenido de la nota rusa, pero se supone que debe ser una ratificación de la postura soviética frente a la asociación de usuarios del Canal, de apoyo a los intereses egipcios, de acuerdo con la actitud de la delegación rusa en la conferencia de Londres.—Efe.

DIFICULTADES TACTICAS PARA PONER EN PRACTICA EL PLAN

Londres. — El ministro británico de Asuntos Exteriores, Selwn Lloyd, ha anunciado que la Asociación anglofrancesa de Suez contratará los servicios de pilotos europeos que ahora van a abandonar la Compañía egigcia del Canal, pero Lloyd admitió que se están planteando graves dificultades tácticas en la atrevida estrategia anunciada por los tres grandes para terminar con el control egipcio de la vía marítima.

El diputado laborista Robens, condenó la determinación del Gobierno de no acudir a las Naciones Unidas. Robens hizo constar que el no plantear la cuestión de Suez en la Organización mundial, era un duro ataque contra la eficacia de ésta.—Efe.

CONFERENCIA DE EISENHOWER CON FOSTER DULLES

Washington. — El presidente Eisenhower ha celebrado esta mañana una conferencia telefónica con su secretario de Estado, Foster Dulles, desde su granja de Gettysburgo donde se encuentra pasando un día de descanso.

ADVERTENCIA EGIPCIA A LA ONU

Sede de las Naciones Unidas.— Egipto ha advertido a las Naciones Unidas que hará responsable a Inglaterra y Francia de cualquier interrupción en el tráfico por el Canal de Suez o cualquier "estado de guerra" que pueda resultar de esa acción.

El embajador egipcio, Oma Lofti, ha dirigido una carta en tal sentido al secretario general, Dag Hammarskjoeld y a los 76 miembros de la Organización mundial.

DECLARACION DE DULLES

Washington. — El secretario norteamericano de Estado Foster Dulles, ha declarado en su Conferencia de Prensa que los Estados Unidos no forzarán el paso por el Canal de Suez si Egipto trata de bloquear el paso de barcos norteamericanos que viajen patrocinados por la propuesta sociedad de "usuarios". Dijo que en vez de ésto ya se ha decidido poner en activo petroleros de la flota de reserva y desviar el pétroleo y otro tráfico alrededor del Continente africano, si se llega a negar el paso por el Canal.

Indicó Dulles que se han hecho estudios sobre lo que haría falta para abastecer a Europa Occidental de petróleo si fuese cerrado el Canal y se cree que el envío de los barcos dando la vuelta por el Cabo de Buena Esperanza no sería catastrófico desde el punto de vista económico.

El secretario de Estado declaró en presencia de doscientos cincuenta periodistas que asistieron a la Conferencia de Prensa, que los Estados Unidos se van a unir a la propuesta sociedad de usuarios con Inglaterra y Francia sin pensar si alguna otra nación se unirá a la sociedad. Sin embargo, indicó que las tres potencias están seguras de que habrá otros países que participarán de entre los que apoyaron la proposición de Suez que Egipto ha rechazado.

Al mismo tiempo manifestó Dulles que si pasara un barco por el Canal y es atacado y tiene medios para defenderse ese barco tendrá perfecto derecho a utilizar esos medios.

El secretario de Estado reiteró su creencia de que el problema del Canal es soluble si puede reducirse a la cuestión de los detalles prácticos y apartarlo totalmente de la cuestión del orgullo nacional.

La sociedad de usuarios no es un plan para imponer un régimen a Egipto —declaró—. Esa idea sería fantástica, afirmó.

Asediado a preguntas por los periodistas que trataban de averiguar si los Estados Unidos condenarían el empleo de la fuerza en la disputa del Canal, Dulles recordó que el presidente Eisenower en su Conferencia de Prensa del martes dijo que la fuerza estaba solamente justificada con el último recurso.

Añadió que si Egipto no permitiese el paso de barcos, a cualquier país, esta negativa constituiría una violación de la convención de Constantinopla de 1888 y los beneficiarios de la convención tendrían libertad para tomar las medidas apropiadas a las circunstancias. Al preguntársele cuál sería la acción apropiada, respondió que eso dependería de las circunstancias.

Respondiendo a preguntas de los periodistas, Dulles puso de relieve que la sociedad de usuarios del Canal no habrá de estar formada por muchos países para representar una mayoría en en el tráfico del Canal. Cinco naciones —Reino Unido, Estados Unidos, Francia, Italia y Noruega— son propietarias del setenta y cinco por ciento del tonelaje que pasa actualmente por el Canal.

Indicó Dulles que no cree que se haya puesto adecuadamente de relieve que las naciones que están tratando con Egipto representan el mayor poder en el Mundo a pesar de lo cual, se ha obrado con mucha prudencia al tratarse de este asunto.

Declaró que cree que la semana que viene estará en funcionamiento la sociedad de usuarios dtl Canal y terminó poniendo de relieve que la propuesta sociedad no "es una solución permanente", sino "provisional", hasta que pueda llegarse a acuerdos oficiales.—Efe.

PARECE QUE VA A CONSIDERARSE LA PROPUESTA ESPAÑOLA

El Cairo. — En los medios diplomáticos de esta capital se cree saber que la Conferencia de países usuarios del Canal de Suez anunciada por el Gobierno egipcio en su comunicado del día 9, para negociar una revisión del tratado de Constantinopla de 1888, tomaría por base para sus deliberaciones la propuesta hecha por España en la Conferencia de Londres sobre el régimen del Canal. La propuesta española prevé la participación de los representantes de la comunidad de países usuarios en el organismo egipcio que gobierno el Canal.

UNA PREGUNTA DEL JEFE LABORISTA

Londres. — El dirigente de la oposición laborista preguntó en los Comunes, al jefe del Gobierno, si tiene intención de ir a la guerra por la cuestión del Canal de Suez. Hizo notar la extraordinaria dificultad técnica del plan anglo-francés y afirmó que es muy posible llegar a una solución por mediación de negociaciones pacíficas .."Si éstas obligan a deponer un poco nuestra actitud no lo harán menos con Nasser".

Por último, aludiendo a palabras del secretario de Asuntos Exteriores, indicando que una solución a través de la ONU llevaría mucho tiempo dijo: ¿"Qué hay de malo en perder algunas semana para evitar la guerra?"

VOTO DE CONFIANZA

Londres.—Por 321 votos contra 251, el Gobierno británico ha obtenido el voto de confianza en cuanto a la política seguida en la crisis de Suez.—Efe.

OPINIONES

Londres. — Comienzan a conocerse opiniones en relación con el plan anglofrancés para resolver el problema del Canal de Suez.

Rusia ha declarado que la idea de la nueva Sociedad llevará a la guerra, añadiendo que Nasser no aceptará una "solución impuesta" que llevaría a la guerra, en el Oriente Medio y en la cual "ayudarían a Egipto voluntarios de muchos países, así como también armas". Los diplomáticos soviéticos dan claramente a entender que Rusia figura entre dichos países.

Los países satélites apoyan como Rusia la propuesta egipcia de nuevas negociaciones.

Por su parte, el Gobierno de Bonn está preocupado por el desarrollo de la crisis de Suez, si bien no ha sido invitado a unirse a la Asociación de usuarios.

En cuanto a los países árabes se sabe que los ministros de Asuntos Exteriores de la Liga conferenciarán con Nasser el lunes próximo y en Siria se ha comparado el discurso de Eden en los Comunes como los de Hitler cuando las legiones alemanas comenzaron su avance por Europa.

Finalmente, un dirigente de la oposición en el Parlamento israelí ha pedido que se invite a Israel a participar en la Sociedad de usuarios y los dirigentes demócratas de Ceylán se han solidarizado con Nasser, comunicándole que si Inglaterra ataca a Egipto se apropiarán de las plantaciones inglesas de té y caucho en Ceylán.—Efe.

DISCURSO DE EDEN

Londres. — "Una paz durable y verdadera no puede ser comprada con la cesión de derechos e intereses legítimos ante la fuerza y la presión", ha dicho esta noche el primer ministro británico, sir Anthony Eden.

Si se permite a Nasser que tenga éxito en la acción que ha emprendido, "no hay duda para mí —agregó— de que el próximo paso será Israel".

El primer ministro ha manifestado también que si Egipto bloquea el paso de los barcos que atraviesen el Canal de Suez por cuenta de la nueva Asociación de usuarios anglo-francesa, llevará el caso ante el Consejo de Seguridad de las Naciones Unidas, como una violación del tratado de 1888.

Eden, durante el acalorado debate en los Comunes, rechazó todos los esfuerzos de los socialistas para hacerles desistir del empleo de la fuerza como último resorte en caso de un bloqueo egipcio a la nueva Asociación de usuarios.

¿UN CONVOY DE PRUEBA?

París. — Los periódicos vespertinos de París encabezan con grandes titulares a toda plana la noticia de que los Gobiernos de Francia, Gran Bretaña y Estados Unidos han decidido enviar un convoy de prueba para que atraviese el Canal de Suez antes de ocho días.

Otro de los periódicos afirma que "si Nasser impide el paso al convoy, entonces los miembros de la "Asociación de usuarios" elevarían el caso a la O.N.U. y es completamente posible que entonces enviasen otro convoy acompañado de aviones y buques de guerra".—Efe.

¿ACUDIRA EGIPTO, TAMBIEN, A LA O. N. U.?

Nueva Delhi. — El Gobierno egipcio estudia la posibilidad de plantear ante las Naciones Unidas algunos aspectos del problema de Suez, según ha sido revelado en círculos autorizados de esta capital. Se indica en los citados círculos, indios, que la conveniencia por parte de Egipto de recurrir en lo que se refiere a algunos aspectos del problema de Suez, al Consejo de Seguridad, ha sido estudiada entre El Cairo y Nueva Delhi.—Efe.

COCINA DE CARIDAD

La caridad organizada, es una necesidad de orden social, religioso y moral.

La disgregación y la defección de las fuerzas, llevan al caos, en caridad y en todos los aspectos.

Conmovedor rasgo de un grupo de mineros sevillanos

Ha recaudado diez mil pesetas para las familias de las víctimas de Marcinelle

Sevilla. — El personal productor de las minas de la Reunión del pueblo de Villanueva del Río, mediante una suscripción abierta para acudir en ayuda de los damnificados por la catástrofes de Marcinelle (Bélgica), han recaudado 10.000 pesetas e inmediatamente lo han comunicado al delegado provincial de Sindicatos para que vea la forma más rápida en que se puede hacer llegar a las familia de los mineros de Marcinelle el importe de la suscripción.

Anuario de las Artes Gráficas

Termina de aparecer este interesante libro, indispensable para todas las industrias de imprimir y afines. Un tomo, espléndidamente encuadernado, de más de 500 páginas, con 6.812 industrias inscritas.

Pedidos: ARGOS-DOLAR. Apartado 661. Madrid.

Fallece el arzobispo coadjutor de Westminster

Londres. — Ha fallecido en su residencia de Londres, el Arzobispo coadjutor de Westminster, R. P. Edward Myers.

El padre Myers era director de la famosa iglesia de Santa María y desde 1951 coadjutor de la famosa catedral. Considerado entre los católicos como una autoridad en Historia de la Iglesia fué rector del colegio St. Edmundsk, donde enseñaba Historia eclesiástica y Teología dogmática, desde 1918 hasta 1932.

Mantuvo estrechas relaciones con Bélgica, país que visitaba con frecuencia. Era oficial de la Orden de la Corona de Bélgica. En 1947 visitó las Indias occidentales en misión de apostolado representando a la Santa Sede Era fundador y director de la Sociedad de San Juan Crisóstomo dedicada al estudio de la Liturgía oriental.—Efe.

Crísis en el Gobierno colombiano

Bogotá.— El Consejo de ministros ha presentado su dimisión colectiva, a través del ministro del Gobierno, Lucio Pabón Núñez.

Hasta el momento se desconoce cómo resolverá la crisis el presidente Rojas Pinilla.

El único ministro que no ha dimitido es Félix García Ramírez, que se encuentra en estado agónico, a consecuencia de un derrame cerebral.—Efe.

Anúnciese en

DIARIO DE BURGOS

Las tareas del Congreso Internacional de «Pax Christi»

(Viene de primera página)

cias de la justicia, de la caridad cristiana, que nos hacen considerar a todos los hombres, sea cual fuere su condición, su nacionalidad, su color, como criaturas e imágenes de Dios, rescatadas por Cristo (ídem. P. 626) y que nos ayuden a vencer las dificultades nacionales para amar y servir a todos nuestros hermanos?

Por fin, en la comunidad internacional acostumbra el orden providencial a desarrollar los altos valores culturales de los distintos pueblos en legítimo pago de cada una por las tradiciones y riquezas de su gran pequeña patria. No nos dejemos engañar por una posible nivelación que en realidad es abstracta y ruinosa. En otra ocasión escribimos, virtud de armonía y de equilibrio: el civismo es la unión de una sociedad entera y pertenece a los hijos de la Iglesia hacer lo necesario para que la auténtica cultura cristiana encuentre por doquier el respeto de sus libertades y de sus facultades o, por lo menos, un derecho de ciudadanía plenamente reconocido. (Discursos del 23-VII-52. Idem. P. 627). También se demuestra asimismo, en la escala internacional, manteniendo en el Mundo una civilización que ha recibido el Cristianismo desde siglos lo mejor de sí mismo.

El Soberano Pontífice encargándome que someta estas cuantas consideraciones a la atención de Vuestra Eminencia, desea expresarle, con la ocasión del Congreso de Valladolid sus paternales gracias por la acción que prosigue en la presidencia del movimiento Pax Christi, y con todo el corazón le concede, así como a las autoridades eclesiásticas y civiles presentes y a todos los miembros del Congreso, el favor implorado de la Bendición Apostólica".

Tras la lectura de la carta de la Secretaría de Estado del Vaticano el P. Santiago Ramírez, Rector de la Universidad Pontificia de Salamanca pronunció una conferencia sobre el tema "Patriotismo y Civismo". Luego hubo una animada discusión por grupos de congresistas de diferentes países.

Entre los prelados extranjeros que han llegado últimamente figuran los de Alemania, Inglaterra y Austria.

Los prelados y congresistas visitaron esta tarde la exposición de cruces parroquiales, la de marfiles y la de maquetas de la Semana Santa vallisoletana y por la noche asistieron a la representación del Auto sacramental "El hospital de los locos".

GIUSEPPE PELLA EN MADRID

Barajas.—El ex-presidente del Consejo de ministros de Italia, Giuseppe Pella, presidente de la Comunidad Europea del Carbón y del Acero, ha llegado esta noche a Madrid, en avión de Iberia, procedente de Roma.

Pronunciará mañana una conferencia en Valladolid, en el Congreso de Pax Christi, sobre el tema "Civismo supernacional".

Seis muertos en un incendio en Aznalcollar (Sevilla)

(Viene de primera página)

un gran bloque de tierra sobre la casa número 12 de la calle de Aragón.

Los cadáveres fueron velados durante la noche por parientes en una de las salas del Hospital Provincial y por la mañana, después de las prácticas de autopsia, fueron depositados en féretros cedidos por el Ayuntamiento.

La Industria y el Comercio paralizaron sus actividades para asociarse al luctuoso acto. Muchas casas ostentaban crespones negros.

Organizada la fúnebre comitiva la salida de los féretros del hospital fué verdaderamente impresionante, haciéndolo primero el del niño Juan Albujar Ceballos, de siete años, al que seguían los restantes, de dos en dos, conducidos a hombros por íntimos de las familias. Detrás de los ataúdes figuraban numerosas coronas. Seguían luego el Cabildo catedral, Cleros secular y regular, Consejo de FET y de las JONS, Diputación y Corporación. Municipal en pleno. En la presidencia oficial marchaban el gobernador civil y jefe provincial del Movimiento, que ostentaba la representación del ministro secretario general.

Los féretros siguieron hasta la necrópolis de La Soledad, donde recibieron sepultura en nichos donados por el Ayuntamiento.—Cifra.

INCENDIO FORESTAL

Castellón de la Plana.—Un fuerte incendio se produjo durante la noche pasada en los montes de Puebla Torneza, que tomó grandes proporciones dada la zona de pinos allí existentes.

Seguidamente de tenerse noticia del siniestro salió para dicho lugar el retén de bomberos. Por orden del capitán general de la Región intervino en la extinción del fuego el Regimiento de Infantería de Tetuán y la Guardia Civil.

El gobernador civil y las demás autoridades se personaron en el lugar del siniestro, ordenando el gobernador al alcalde de Puebla Torneza que tocaran las campanas a rebato, a cuya llamada acudieron todos los jóvenes del pueblo, así como muchos de Burriana y Castellón, que han colaborado en las labores de localización y extinción. El incendio se extendió unos ocho kilómetros y a las doce de la mañana ya estaba sofocado. Se ignoran las causas del siniestro, así como el número de pérdidas habidas aunque se suponen incalculables dado el número de pinos que han adido. Uno de los jóvenes que colaboró en la extinción resultó ligeramente herido.—Cifra.

ENCIERRA A SU HIJO EN UN GALLINERO

Crosager (Irlanda). — Una madre que encerró a su hijo de siete años en un gallinero, ha desmentido los informes según los cuales el niño tiene dedos en forma de garra, la espina dorsal curvada y duerme en un palo, como las aves.

La señora Margaret Haflpenny ha admitido que su hijo Kevin es "algo deforme y un poco cargado de espaldas", y que acostumbra a meterle en el gallinero por razones de seguridad, mientras ella permanece fuera de la casa.

La Policía inspeccionó la casa de la señora Haflpenny, después que los vecinos de la mencionada señora denunciaron que el niño Kevin era un "hombre-gallo". Un portavoz de la Policía ha manifestado que, en efecto las denuncias carecen de fundamento, aunque "los síntomas del niño son suficientemente serios para proceder a una investigación especial".

La madre del muchacho declaró a los periodistas que Kevin sólo es capaz de articular unas pocas palabras. "Yo puedo entender lo que dice —añadió— pero otros no lo entienden en absoluto. Por eso cuando salgo de casa lo dejo en el gallinero, que es una habitación grande y limpia. El resto del tiempo está en casa con nosotros y es muy feliz jugando en el jardín.—Efe.

Reuniones en Lisboa para tratar de la "Lengua azul"

Asisten veterinarios españoles

Lisboa. — En la Dirección General de Servicios Pecuarios han comenzado las reuniones de las autoridades veterinarias de España y Portugal para adoptar medidas comunes en la lucha contra la epizootia "Lengua azul" o fiebre catarral ovina. Las autoridades españolas visitaron varias fincas donde existen animales vacunados y aún bajo control para verificar los resultados de la vacuna portuguesa ya distribuida en dos millones de dosis.

El director general de Ganadería español, Dr. Campano López, dió las gracias por la acogida que les han dispensado las autoridades portuguesas.—Efe.

La Organización Sindical va a construir en La Horra una bodega cooperativa con capacidad para 12.000 hectólitros

Con asistencia de la totalidad de los vitivinicultores, que llenaban totalmente el salón de sesiones de la Casa de la villa, se ha celebrado en La Horra un importante acto público con motivo de la constitución oficial del Grupo Sindical de Colonización que ha de tener a su cargo la construcción, primero,, y la tutela, después, de la Bodega cooperativa que va a ser instalada en la citada localidad.

Esta asamblea estuvo presidida por el delegado provincial de Sindicatos don Francisco Escobedo a quien acompañaba el secretario del Servicio de Colonización de la Cámara Sindical Agraria, señor Sagredo, el alcalde del pueblo y las distintas autoridades y jerarquías sindicales del mismo.

Antes de procederse a dar estado formal al referido Grupo de Colonización, el señor Escobedo dijo en primer lugar que la Bodega cooperativa de La Horra forma parte del extenso plan de Bodegas que la Organización Sindical proyecta instalar en numerosos pueblos de la Ribera resolviéndose con estas instalaciones un viejo y transcendental problema que alcanza a la totalidad de los pueblos de las comarcas de Aranda de Roa. Después de dar a conocer en líneas generales las características y sistemas de funcionamiento de esta clase de Bodegas, la primera jerarquía sindical de la provincia hizo ver a los vecinos de La Horra las ventajas de todo orden que se obtienen a través de las mismas destacando principalmente las de naturaleza económica y social.

Terminada la breve intervención del señor Escobedo, cuya valiosa información fué acogida con verdadero entusiasmo por parte de los vitivinicultores, se procedió a la constitución del Grupo Sindical de Colonización, el cual, como repetimos, ha de regir los destinos de la futura Bodega. Formalizadas las actas correspondientes, inmediatamente se llenaron los pliegos con las firmas de los vecinos interesados en esta mejora.

Las obras de esta Bodega, que tendrá una capacidad para 12.000 hectólitros, darán comienzo tan pronto como queden ultimados los detalles de proyecto y presupuesto.

El delegado provincial de Sindicatos, terminado el acto de La Horra, continuó viaje a Roa para inspeccionar las obras de la Bodega que en dicha localidad está construyendo la Organización, entrevistándose con tal motivo con los miembros de la Junta Rectora del Grupo Sindical correspondiente.

Igualmente y antes de regresar a la capital el señor Escobedo se detuvo en Aranda para cambiar impresiones con las jerarquías sindicales y mandos representativos de la Organización sobre determinados puntos que faltan por ultimar para que se inicien las obras de construcción de la Bodega cooperativa que en la citada capital de la Ribera también va a ser instalada por la Organización Sindical.

ANUNCIOS OFICIALES

Junta de Adquisiciones y Enajenaciones de la Sexta Región Militar

Hasta las 11 horas del día 26 del mes actual, se admiten ofertas en la Secretaría de esta Junta para la adquisición por Concierto Directo de ARTICULOS ALIMENTICIOS y de LIMPIEZA y 2.837'9 Qms. de CARBON ANTRACITA, para el Hospital Militar de esta Plaza.

El detalle de los artículos a adquirir y modelo de proposición puede verse en los tablones de anuncios de los Organismos de costumbre y los Pliegos de Condiciones Técnicas y Legales en la Secretaría de la Junta (C/. Vitoria núm. 63).

El importe de los anuncios será a prorrateo y por cuenta de los adjudicatarios.

Burgos, 13 de Septiembre de 1956

M.E.C.D. 2017

LOS DEPORTES

El Eibar a la vista

Todos los partidos disputados en Zatorre frente a este equipo resultaron magníficos

La delantera, principal preocupación de Elizaga

Parece que fué ayer...

Y lo cierto es que han pasado varias temporadas de esos partidos entre el Eibar y el Burgos que marcaban el punto culminante de la expectación en Zatorre, cuando los dos equipos eran favoritos para el ascenso. Ya están ambos en Segunda División y la historia se repite: los azulgranas de Eibar contra los blanquinegros de Burgos.

Median, como decimos, algunas temporadas desde el último choque a este del próximo domingo, pero uno y otro equipo mantienen algunos de sus protagonistas de entonces: en el bando armero permanece, entre otros, su capitán, el menudo e incansable Valdés, y entre los nuevos, un conocido de todos: Osa, el defensa a quien una inoportuna lesión le apartó del Burgos en la temporada anterior.

No dudamos en afirmar, por anticipado, que este "match" responderá a la tradición de los anteriores. Esperamos un gran juego que, por añadidura, habrá de ser emocionante, al existir en litigio los dos puntos tan deseados por unos y por otros.

Ayer hubo partido de entrenamiento en Zatorre con el Juventud. La principal preocupación de Elizaga radica en la delantera. Las líneas zagueras están firmes pero la clave de los futuros éxitos o fracasos del bando local radicará en la poca o mucha efectividad de que pueda dotarse al quinteto ofensivo. Hasta el momento nada se sabe de formación. Losada está sometido a intenso entrenamiento, aunque todavía no se contará con él. Es posible que el equipo sea el mismo que jugó en Gerona. Pero, en fin, estas no son más que conjeturas nuestras, pues el entrenador aún no ha dicho nada.

Lo importante es que el Eibar está a la vista y que esto es garantía de un gran partido en el que, por añadidura, el Burgos hará su presentación oficial ante el público propio, como equipo de Segunda División.

LOPEZ ZABALA ARBITRARA EN ZATORRE

Para dirigir el partido Burgos-Eibar, ha sido designado el colegiado vizcaino, señor López Zabala.

Burgos C. de F.

Nota oficial

Se advierte a los señores socios que a partir del próximo domingo podrán tener acceso a las localidades de general y grada de fondo, con la sola presentación del carnet, aun cuando para la entrada habrán de utilizar las puertas correspondientes a cada una de dichas localidades.

La venta de entradas se efectuará a partir de hoy, viernes, de ocho a diez de la noche, en la taquilla habilitada al efecto en el "Hondillo", continuando el sábado a las mismas horas y el domingo, de once a dos de la tarde.

Se ruega a todos los espectadores no se estancionen en los pasillos de las gradas de general y de fondo, con objeto de facilitar el cómodo acceso a los graderíos.

La Junta Directiva

Ultimatum de los organizadores de las pruebas principales ciclistas a la Unión Internacional

Solicitan que modernice sus anticuados reglamentos

París. — Los organizadores de las principales Vueltas Ciclistas de los países europeos, encabezados por el diario deportivo "L'Equipe", han enviado un ultimátum a la Unión Internacional de Ciclismo, en el que se solicita que modernice los anticuados reglamentos ciclistas.

Los organizadores amenazaron a la U. I. C. con suspender la organización de las grandes pruebas en el caso de que rehusara estudiar y discutir el proyecto que se le someterá la próxima primavera.

La reunión se celebró a puerta cerrada en el domicilio del "L'Equipe" y siguió a otra entre organizadores franceses. Por vez primera en la historia del ciclismo francés, "L'Equipe", representado por su director Jacques Godet, logró el apoyo de los demás organizadores franceses.

Codet, respaldado por siete organizadores franceses, consiguió todo el apoyo de los organizadores extranjeros asistentes: tres belgas, dos italianos, dos españoles y uno suizo.

Los organizadores decidieron en primer lugar crear una "Asociación internacional de organizadores de carreras ciclistas".

En su ultimátum al presidente de la Unión Internacional de Ciclismo, Alex Joinard, declararon que "la situación en que se encuentra el ciclismo es muy grave y que desean una total reforma de los presentes reglamentos internacionales", para lo cual decidieron enviar a la U. I. C. un proyecto para la reforma de los mencionados reglamentos. Este proyecto entraría en vigor en 1958, después de ser aprobado en la Asamblea que celebrará la U. I. C. en Marzo de 1957.

También acordaron introducir algunas modificaciones inmediatas en los reglamentos del ciclismo internacional y decidieron solicitar al Comité ejecutivo de la U. I. C., que se reunirá en esta capital el próximo día 25 del actual, que estudien el problema.

Afirmaron que harían todo lo posible para que se "respetara el principio de que, en las pruebas que se organizan por invitación, se concedan a los organizadores plenos derechos para admitir o rechazar a cualquier corredor".

La próxima reunión de la A. I. O. C. C., se celebrará en Milán, el 19 de Octubre, en la que se elegirán los directivos de la nueva Asociación.

Los que han tomado parte en la reunión de hoy esperan que se unan a ellos otros organizadores de Holanda, Alemania y Luxemburgo.

Además de las cuestiones apuntadas, existe también buena parte de rivalidad personal entre los directivos de la U. I. C. y los periódicos que se dedican a la organización de grandes pruebas ciclistas.—Alfil.

TENIS

Terminan los XXVI campeonatos sociales

Han terminado los XXVI Campeonatos Sociales de Tenis, disputados en nuestra ciudad durante los días del presente mes de Septiembre. Esta competición se ha desarrollado con gran animación y los resultados técnicos arrojan la siguente clasificación:

Campeón individual (caballeros), don Julián Loste. Subcampeón, don Gonzalo Hernando

Individual (señoras). — Campeona, María Luisa Martínez Calleja; subcampeona, Rosarito Conde.

Campeones de dobles (caballeros).—Don Salvador Arias y don Gonzalo Hernando. Subcampeones, don Carlos Gutiérrez Sesma y don César Suárez de Puga.

Parejas mixtas. — Campeones, don Julián Loste y señorita María Luisa Martínez Calleja. Subcampeones, don Gonzalo Hernando y señorita Lolita Alonso.

Ayer, con motivo de la entrega de trofeos, contendieron en interesante partido de exhibición los señores Loste (don Julián) y Suárez de Puga con los señores Arias y Hernando.

Personal femenino

Se necesita, urgente
PUBLICIDAD CASTILLA
General Mola, 12, 1.º — BURGOS

El árbitro no es un domador de jugadores

A los profesionales les enseñan a ganar y no a jugar bien, ha dicho Barderí

Al árbitro Barderí, que se ha hecho famoso como representante de los árbitros en el exterior, le ha hecho una interviú en Barcelona nuestro compañero Malogi. De ella entresacamos lo más importante.

—Hablemos de los árbitros y sus "problemas". ¿Cree usted necesaria la importación de colegiados extranjeros?

—Si se refiere la pregunta a un intercambio, como parece ser que desean los italianos, y portugueses se llevase a cabo, junto con los españoles, para aunar criterios, sí que soy partidario. Ahora bien, el traer gente de fuera para eliminar a los nuestros, me parece que ello es absurdo y descabellado.

—¿No cree usted que se ganaría algo al traer árbitros de allende las fronteras para determinados partidos de trascendencia?

—No, señor. Es muy diferente arbitrar un encuentro internacional amistoso que un partido de competición en que un penalty puede decidir un título un descenso. ¡Ya veríamos lo que pasaba!

—A propósito del penalty ¿es usted partidario del penalty-penalty o del penalty "camuflado" en tiro indirecto?

—Del penalty-penalty.

—¿Y cómo expresándose así todo el mundo, no se pone remedio a la cosa, sancionándose con la máxima pena cuanto señala la regla?

Esa misma pregunta me hago yo. Pero es que es muy difícil buscar el remedio por parte del árbitro, ya que donde existe la causa es en las masas.

—¿No tiene influencia en que tantos penaltys como por ahí se hacen y no son señalados se deba a la preocupación de los colegiados por el actual sistema de puntuación?

—Pues francamente, no. Yo actué bajo el régimen actual de puntuación y nunca me considere coaccionado.

—¿No era mejor el sistema antiguo?

—Considero a ambos muy parecidos. Porque si antes podían los clubs proponer determinados colegiados, ahora pueden recusar a los que no les agraden. Para el caso es lo mismo...

—¿A qué achaca usted, pues, el actual "problema arbitral"?

—Lo atribuyo a una consecuencia del lapso de la gran masa de nuevos aficionados que están un tanto desorientados, pues estimo que se les ha inculcado la idea de ganar y no de jugar bien.

—¿Por qué tanta "manga ancha" en cuanto a pasarse por alto infinidad de penaltys, cambiándolos por "tiros indirectos"?

—Al ambiente que impera en los campos de fútbol. Hay que tener en cuenta que los árbitros no pueden ser domadores de jugadores. Y todo depende de éstos, pues, como yo digo, a los futuros preparadores, para hacer fracasar a un árbitro, no tienen más que proponer a sus jugadores que se empleen violentamente.

Carmen Basilio reconquista el título mundial de los welters

Siracusa. — Carmen Basilio ha reconquistado el título mundial de los pesos welters al vencer a Johnny Saxton por superioridad manifiesta declarada en el noveno asalto.—Alfil.

Primeras sanciones del Comité de Competición

Madrid. — El Comité de Competición de la Real Federación Española de Fútbol, en su primera reunión semanal de la actual temporada, ha tomado los acuerdos que se citan, para sancionar las faltas ocurridas en partidos de la jornada inicial del campeonato de Liga:

JUGADORES: Primera División. — Hacer objeto de doble amonestación a Jaime Peiró Arbones (Real Jaén C. F.), por practicar juego peligroso. Segunda División. — Suspender por dos partidos oficiales a Andrés Ontoll Tetas (U. D. Lérida), por protestar decisiones del árbitro.

CLUBS: Imponer multa al Club Deportivo Badajoz, por incumplimiento de la debida atención a los servicios médicos.—Alfil.

El Juventud acuerda gestionar el funcionamiento del marcador simultáneo

Siempre que se incluya el partido del Burgos

Reunión de la Junta Directiva

Según costumbre, en la noche de ayer se reunió la Junta directiva del Club Deportivo Juventud, tratándose de diversos asuntos de orden interno, tanto en lo que se refiere al asunto económico como al deportivo.

Otro de los asuntos tratados fué en lo referente a la admisión de nuevos socios y, a este respecto, a requirimiento de varios establecimientos donde se distribuyen boletines de inscripción, se acordó conceder un último plazo de admisión de socios hasta el día 20 del actual, en cuya fecha quedará cerrado definitivamente dicho plazo. Como es sabido, los que deseen hacerse hasta la indicada fecha, deberán abonar, juntamente con el mes actual el de Agosto. Aquellos que se hagan con posterioridad, estarán obligados al abono de una cuota de entrada de cincuenta pesetas.

Asimismo se acordó que permanezca abierto durante el transcurso de toda la temporada, la admisión de nuevos socios en su modalidad de femeninos e infantiles, al precio de cuatro pesetas mensuales, abonando en concepto de cuota de entrada el mes anterior a la fecha de inscripción.

También fué acordado poner a disposición de los socios del Juventud y aficionados las plazas que queden disponibles en el autocar en que efectúe los desplazamientos este club. A este respecto se acordó igualmente anunciar tales plazas para posteriores desplazamientos, teniendo una bonificación los socios del club, de todo lo cual pueden informarse en la secretaría del mismo. Por lo que respecta al desplazamiento del próximo domingo a Salamanca, queda un número muy reducido de plazas, que podrán ser ocupadas por quienes lo soliciten antes de las nueve de la noche del sábado.

También se estimó conveniente realizar gestiones con "Dardo S. A.", a fin de lograr el funcionamiento del marcador simultáneo en los partidos que el Deportivo Juventud celebre en Zatorre, siempre y cuando se incluya el encuentro que el Burgos C. de F. celebre fuera de casa.

Bibliografía

"MUNDO HISPANICO". - Número 102.

Uno de los temas más interesantes en la historia de la Humanidad, por su superviviencia a través de los tiempos sin que decaiga su importancia, es el de la obesidad y la delgadez, tan unido a la coquetería y al buen parecer. Las opiniones sobre el particular se han sucedido en un pleito de difícil solución, aunque ahora es la ciencia la que se ha pronunciado con sus razones.

En el número 102 de "Mundo Hispánico", el doctor Blanco Soler opina sobre la interrogante de ¿gordos o flacos? y hace un curioso y ameno resumen histórico sobre la vieja querella.

Junto a este interesante artículo aparecen reportajes tan sugestivos como el titulado "China, desolada"; curiosidades de un viaje por las lejanas tierras, ilustrado con magníficas fotografías. Un estudio sobre el pintor ecuatoriano Guayasamín, Gran Premio de la III Bienal de Arte Hispanoamericano, con espléndidas fotografías en color de algunos de sus cuadros, siendo el motivo de la acertada portada de este número de "Mundo Hispánico" una bella foto personal del pintor, en su estudio.

El ayer y el hoy del automovilismo también tienen su espacio en esta publicación: dos reportajes gráficos sobre la producción de automóviles en España y los prehistóricos coches que integrarán el Museo de Automóviles, de Madrid.

El cante jondo y la sardana dan motivo a dos estudios interesantes sobre el folklore y un reportaje sobre la "Torre de Sao Paulo", treinta y cinco metros más alta que el Empire State, nos muestra el actual progreso arquitectónico del Brasil.

Otros artículos de sumo interés completan el número 102 de "Mundo Hispánico", tales como "¿Crisis en el mundo soviético?", "España sin Plan Marshall", "Gaudí, Dante de la Arquitectura", etc., junto con las habituales secciones de modas, decoración y otras.

INFORMACIONES

Se vende en Burgos, en Librería Espolón y Librería Laín Calvo.

LA BOLSA

Madrid.—Hubo mucho tiempo que la Bolsa de Madrid no tenía una sesión tan floja en todos los corros. Las diferencias han sido generales y fuertes casi siempre sin que, a pesar de ellos haya logrado cortar la presencia de papel que seguía manifestándose al cierre.

Los retrocesos más destacados han sido de 20 enteros en Petroleos, 15 en Español de Crédito y Explosivos y 14 en Rif y 12 en Fefasa.

Acciones: Española, 386; Iberduero, 333; Eléctrica Madrileña, 242; Hidrocivil, 172; Rif, 589; Felguera, 468; Ponferrada, 850; Tabacalea, 187; Naval ordinarias, 271 y preferentes, 273; 198; Explosivos, 538; Hidronitro, 235; Petroleos, 770; Resinera, 170; Nitrogeno, 244; Altos Hornos, 395; Telefónica, 390; Fefasa, 304 y Sniace, 400.—Cifra.

Bolsa de Bilbao

Acciones: Banco de Bilbao, 1.022,50; Hispano, 825; Vizcaya, 1.000; La Robla, 180; Viesgo, 282; Española, 382; Iberduero, 330; Sevillana, 191; Rif, 591; Naviera Aznar, 3.150; Altos Hornos, 395; Basconia, 860; Naval ordinarias, 265 y preferentes, 270; Santa Bárbara, 281; Telefónicas, 390; Española de Petróleos, 780; Fefasa, 300; Explosivos, 530; Unión Química, 330 y Seguros Bilbao, 1.050.—Cifra.

BANCO DE SANTANDER
BANCA - BOLSA - CAMBIO
CAJA DE AHORROS
Espolón, 12. — BURGOS

URGENTE:

Ahora, en el verano, preocúpese de distribuir a la salida de las misas, y en todos los colegios y centros católicos de señoras, jóvenes y niñas, la tarjeta sobre las modas editada por la "Campaña Pro Moralidad" que reproduce las disposiciones del Emmo. Sr. Cardenal Primado sobre el particular.

GUIA FACULTATIVA

COLMAN CASASNOVAS
PARTOS — MATRIZ
CIRUGIA DE LA MUJER
Onda corta. - Electrocoagulación
Miranda, 7, 2.º - Teléfono, 1232
Consulta de 11-1'30 y 4-7

José Muñoz Avila
RIÑON Y VIAS URINARIAS
A. Bonifaz 12, 1.º. Teléfono 1539

Federico Gascón
MEDICO DENTISTA
Santander 19, 3.º dcha. - Tel. 2432

J. M. Francés Gil
MEDICINA INTERNA. RAYOS X
Consulta de 10 a 1 y de 3 a 5
Plaza de Vega, 36. - Teléfono, 5448

JOSE ALONSO
MEDICINA INTERNA, CORAZON Y NUTRICION. — RAYOS X
Consulta de 12 a 2 y de 4 a 6
Espolón, 31. — Teléfono 1912

E. Vigalondo Errasti
GARGANTA, NARIZ Y OIDOS
Vitoria, 16. — Teléfono, 5092

JOSE CARRAZO
PARTOS Y ENFERMEDADES DE LA MUJER
del Hospital de Barraquer y Cruz Roja
Vitoria 31, 3.º — Teléfono 1[illegible]

F. URRACA
OCULISTA
LAIN CALVO, 17 - TELEFONO 1311

Toros

El domingo habrá abundancia de festejos taurinos en las plazas burgalesas

Este veraniego mes de Septiembre que estamos disfrutando nos está resultando superabundante en festejos taurinos, por cuanto se refiere a los espectáculos que se han celebrado y han de desarrollarse en las plazas burgalesas.

A los festejos de segundo y tercer orden que hasta ahora han tenido lugar en las plazas de Aranda de Duero, Miranda de Ebro, Lerma, Arauzo de Miel, Quintana Martín Galíndez y otras, hay que sumar otros espectáculos varios que tendrán lugar estos días. Por de pronto, para el próximo domingo se anuncian los siguientes:

En Belorado, corrida de toros, en la que serán lidiados y estoqueados cuatro astados de don Rafael Bernal Encabo (antes Ayala), por Isidro Marín y Joselito Torres.

En Salas de los Infantes, novillada con picadores, como inauguración de la nueva plaza. Serán lidiados seis novillos-toros de doña María Teresa Oliveira, a los cuales pasaportarán Sergio Díaz, "Chucho" Ortega y José Luis Llorente.

En Lerma tendrá lugar la novillada que hubo de ser aplazada el pasado domingo, actuando en la lidia y muerte de cuatro novillos de Fuente Espino, de Salamanca, los diestros Pedrito Calvo y Abelito Gómez.

Estos tres sugestivos festejos tienen fuerza suficiente para arrastrar a muchos aficionados de nuestra ciudad a las tres cabezas de partido burgalesas, pese a la reapertura de la temporada de caza y el encuentro futbolístico que por la tarde jugará el Burgos en Zatorre.

PEDROSA TOREA EL DOMINGO EN TOULOUSE

Rafael Pedrosa, el valiente diestro burgalés, volverá a actuar el próximo domingo en la plaza francesa de Toulouse, donde lleva obtenidos tan ruidosos triunfos. En esta ocasión serán sus compañeros de terna el ecijano Jaime Ostos y el valenciano "El Turia". Los novillos pertenecen a la acreditada ganadería del Marqués de Domecq.

Que el éxito rubrique esta nueva salida de Rafael a las plazas de Francia, donde goza de tan merecido cartel.

ENTIERRO DE JUAN SILVETI

Méjico.—El matador de toros mejicano, Juan Silveti, ha sido enterrado vestido con su tradicional traje de "charro" y botas tejanas.

Una gran muchedumbre se congregó en el cementerio para asistir al entierro del famoso "Tigre de Guanajuato".—Efe.

RESUMEN DE LA JORNADA TAURINA DE AYER

Baza.—Corrida de feria. Toros de Ramón Vázquez de Troya. Media entrada. Pepe Ordóñez se mostró torero en los dos y cortó una oreja en cada uno. Gregorio Sánchez escuchó pitos en ambos toros. Juan Antonio Romero realizó en su primero una gran faena, siendo premiado con las dos orejas y el rabo de su enemigo. Volvió a triunfar en el último. Ovación, petición de oreja y salida triunfal en hombros.

—Salamanca. — Segunda de feria. Seis toros de Antonio Pérez. Casi lleno. Antonio Bienvenida ovacionado en los dos. "Litri" discreto en su primero y faena temeraria y artística en el quinto. Ovación, dos orejas y vuelta. Antonio Ordóñez realizó dos faenas toreríisimas, que entusiasmaron al público. Cortó tres orejas y un rabo y fué sacado en hombros.

Hubo novilladas picadas en las plazas "Monumental", de Madrid; "Las Arenas", de Barcelona; Albacete y Villacarrillo. Destacando los triunfos de los siguientes diestros:

"Pacorro" (una oreja), en Madrid; "Valencia III" (una oreja), en Barcelona; "Chamaco" (dos orejas) y "Cabañero" (dos orejas), en Albacete; José María Laserna (dos orejas), Alfonso Ordóñez (dos orejas), en Villacarrillo.

Resultaron lesionados: Francisco Rodrigo y "Moreno de Córdoba", en Madrid. El primero sufrió una herida en el muslo derecho, de quince centímetros, de pronóstico grave. "Moreno de Córdoba" resultó con una contusión en el torax y abdómen y lesiones diversas, con magullamiento general, de pronóstico reservado.

En Barcelona, el tercer novillo derribó al picador Francisco Ruiz "Cordobita", causándole una contusión en el muslo derecho, de pronóstico reservado.

FALLECE EL VETERANO "TORILERO" DE LA PLAZA MADRILEÑA

Mora de Toledo.—Ha causado gran sentimiento en los medios taurinos de esta población la muerte de Germán Hidalgo, acaecida en Madrid. Era hijo de Mora y conocido por "Torilero", pues desempeñó este cargo durante cincuenta y cinco años en las plazas Vieja y Monumental de Las Ventas, de Madrid. Había dado la salida en dichos cosos a cerca de quince mil toros. Era figura muy popular y apreciada en los círculos taurinos. Fué buen amigo de "Joselito" y "Bombita" y muchos matadores actuales también le distinguían con su sincera amistad. Contaba 77 años.—Cifra.

NUEVO TRRIUNFO DE PEDRITO CALVO EN SOBRAL DE MONTE AGRACO (PORTUGAL)

El miércoles volvió a torear en la plaza portuguesa de Sobral de Monte Agraco el valiente diestro Pedrito Calvo, que de nuevo alcanzó un gran triunfo, siendo muy aplaudido al torear con la capa y prendiendo banderillas, así como en las faenas de muleta. Dió dos vueltas al ruedo y fué despedido con muchos aplausos.

En la mañana del próximo domingo regresará a nuestra ciudad y en la tarde del mismo día, como antes decimos, se vestirá de luces en la plaza de Lerma, villa natal de su padre, donde actuará alternando con Abelito Gómez.

Habla la Iglesia:

"Lo que Dios os pide es que recordéis siempre que la moda no es ni puede ser la regla suprema de vuestra conducta; que sobre los dictados de la moda y de sus exigencias tenéis otras leyes más altas e imperiosas, principios superiores e inmutables que en ningún caso pueden sacrificarse en aras del placer o del capricho, y delante de los cuales el ídolo de la moda debe saber declinar su fugaz omnipotencia". (Pío XII).

PLAZA DE TOROS DE BELORADO EL DOMINGO 16 DE SEPTIEMBRE

GRANDIOSA CORRIDA DE TOROS
CUATRO HERMOSOS TOROS DE AYALA, DE MADRID, PARA

ISIDRO MARIN y JOSELITO TORRES

LA EQUITATIVA
Fundación Rosillo

Compañía Anónima de Seguros Riesgos Diversos

Operaciones que realiza: Seguros de vida en todas sus modalidades: Rentas vitalicias inmediatas o diferidas, seguro de grupos para Asociaciones, Cooperativas, etc. Seguros de hipotecas

Agencia General en Burgos: IGNACIO PALACIOS, S.A. - Merced, 5

HERNIADO

No divague mas ni use vulgares elementos que sólo perjuicios y molestias le ocasionan, libre de inútiles tormentos, adquiriendo nuestro moderno e inimitable **HERNIUS AUTOMATICO**, el aparato diferente de todo lo conocido y único que sin tirantes, peso, bulto ni presiones, contiene y reduce las hernias sin notarse que se lleva. Bajo medida, molde y presc. facult. (C. C. S. 15.056).

VISITA EN BURGOS: el lunes día 17 del corriente, de 10 a 1, en el CONSULTORIO del Dr. GUTIERREZ MORAL, Santander, 6.

GABINETE ORTOPEDICO HERNIUS

Rambla de Cataluña, 34. BARCELONA. Montera, 32. MADRID

Moto Club Burgalés

Rallye provincial motorista

Se celebró la segunda etapa de Burgos-Lerma-Aranda, el pasado día 9, correspondiente al "Rallye provincial motorista".

La clasificación de esta etapa quedó establecida de la forma siguiente:

1, Miguel Bravo; 2, Tomás Bodero; 3, Gregorio Hortigüela; 4, Javier Preciado y 5, Lesmes Peña.

La próxima etapa se celebrará el domingo día 30.

Hasta el momento actual la clasificación por puntos, es como sigue:

1, Tomás Bodero, 18; 2, Jesús Peña, 16; 3, Miguel Bravo, 14; 4, Javier Preciado, 12; 5, Eduardo Calleja, 11; 6, Gregorio Hortigüela, 10; 7, Gregorio Rodrigo, 8; 8, Jesús Preciado, 7; 9, Ambrosio Martínez, 5; 10, Fernando López, 4; 11, Santiago Moreno, 3 y 12, José María Castrillo, 1.

Esta puntuación se consigue así:

Solamente puntúan los 10 primeros clasificados. El primero 10 puntos y el último 1, en forma sucesiva.

SEDANO

Durante los días 17 y 18 de los corrientes, se celebrarán las acostumbradas ferias de toda clase de ganados.- El Alcalde

ESTOMAGO INTESTINOS (APROBADO CENSURA SANITARIA Nº 28591) **SERVETINAL**

Contra el dolor estómago, Acidez, Peso, Ardores, Malas digestiones, Ulceras, Vómitos biliosos, de Sangre, Colitis, Estreñimiento, Diarrea, Mareos, siendo un buen regenerador de las paredes del Estómago e Intestinos.

M.E.C.D. 2017

Diario de Burgos

CADA DIA UNA COSA CURIOSA

Todos los habitantes del Mundo podrán entenderse de ahora en adelante con sólo abrir un diccionario de números árabes

Turín. — Dos italianos han ideado un sistema de lenguaje simplísimo mediante el cual pueden entenderse con facilidad todos los habitantes del Mundo sin necesidad de emplear otro idioma que el suyo propio. Carlo Allioni y Ernesto Botella han inventado un código de señales en el que las palabras se sustituyen por números árabes, conocidos en la mayor parte del Mundo.

El original código tiene 999 vocablos. La palabra amor es, sencillamente, 33.

Ya han confeccionado el diccionario en italiano, francés, inglés y alemán. Próximamente harán uno español y seguidamente se dedicarán a preparar otros en idiomas más complicados: griego, ruso, árabe, japonés, chino y "suahili".

En Noviembre de 1957 se hará el lanzamiento del satélite artificial que se construye en EE.UU.

Espérase que podrá girar alrededor de la Tierra durante unos diez días y su diámetro será sólo de 40 centímetros

Está calculado que caerá en pleno Océano Atlántico

Barcelona.—El mes de Noviembre de 1957 ha sido elegido para el lanzamiento al espacio, desde la base aérea de Patrick (Florida), del satélite artificial "Vanguard", que se construye actualmente en los Estados Unidos y que alcanzará una velocidad de dieciocho mil millas por hora.

En calidad de observador del Año Geofísico Internacional ha llegado a Barcelona el jefe de la división de servicios técnicos de la Gran Central Rocket Co., de Redjans (California), Mr. Frank A. Marion. Dicha entidad es una de las constructoras del expresado proyectil, en cuyos trabajos intervienen activamente Mr. Marion.

El satélite artificial será una esfera de unos cuarenta centímetros de diámetro y un peso de trece kilos, constituido por tres cuerpos: el de la superficie, confiado a la Rocket Co., será sólido y los restantes líquidos. Cada cuerpo se construye por separado por tres Casas distintas. Los tres cuerpos serán juntados dos meses antes de su lanzamiento.

Sobre la velocidad del "Vanguard", afirma Mr. Marion que alcanzará tres fases: en la primera, de cinco mil millas; en la segunda, de las cinco a las once mil y en la tercera disminuirá su velocidad hasta las nueve mil millas por hora, y al desprenderse los dos cuerpos inferiores, llegará a las dieciocho mil. Estos tres cuerpos estallarán cada uno en momento prefijado. El primero deberá caer en pleno Océano Atlántico, en zona previamente objeto de control; el segundo, dada la rapidez del bólido, se consumirá en la propia atmósfera y el tercero también. No hay pues peligro para los habitantes de la Tierra.

El Sr. Marion puso de relieve que en la preparación del satélite artificial no intervenía la energía atómica en absoluto. Informó que girará en forma elíptica alrededor del Globo, esperándose una duración mínima en su rotación de diez días. Los gastos del experimento están a cargo de la Academia de Ciencias Norteamericana, con apoyo financiero del Gobierno y el lanzamiento de este satélite permitirá estudiar la situación de la estratosfera, fenómenos cósmicos, temperatura, análisis de partículas micrometeóricas, influencias de radiaciones solares, etcétera. El satélite alcanzará una altura de unas trescientas millas y entre los materiales que se utilizan en su construcción figura principalmente el acero.—Cifra.

SE REANUDAN LAS OBSERVACIONES DE MARTE

Ibiza.—Después de tres días de inactividad, debido al encapotamiento del cielo, se reanudaron las observaciones del planeta Marte desde este Observatorio, uno de los menos perturbados por agentes atmosféricos. Se acusa deshielo casi total en el hemisferio boreal del planeta, confirmándose la hipótesis de que los hielos en Marte tengan un espesor de pocos centímetros, habiendo sido visible parte del polo boreal.

En el hemisferio austral la tempestad de viento que ayer llegaba hasta sesenta grados al Sur, se ha extendido hasta las últimas estribaciones del Polo.

La zona de vegetación aparece considerablemente disminuida y queda reducida a una quinta parte de extensión normal, tomando color verde amarillento, circunstancia que atestigua haber sido alcanzada por el simoun marciano. Existe curiosidad por estudiar las modificaciones que ha experimentado la zona vegetal del planeta después de estas tempestades de arena.—Cifra.

UN ANUNCIO NO ES CARO
según su costo, sino según su difusión

Antes de contratarlo asegúrese de esto mismo. Si no le basta su observación personal, asesórese en una Agencia de Publicidad.

Siempre resolverá anunciarse en
DIARIO DE BURGOS

Constelación de Septiembre

Nos hallamos en un mes de célebres acontecimientos históricos

Por Emilio FORNET DE ASENSI

Hiparco fué quien dividió la Eclíptica en doce partes iguales, correspondiendo cada una a un signo zodiacal —desde Aries, el carnero, a Piscis, los peces— configuración ideal de las Constelaciones. El origen del Zodiaco es babilónico y los signos se llamaron en un tiempo "Casas para el Sol", y la Astrología Mágica creyó acertar los Horóscopos de las vidas según que el día de su nacimiento coincidiera con uno de los doce signos zodiacales: Géminis, Cáncer, Leo, La Virgen, Libra, Escorpio, Sagitario, etc.

¿A qué "Casa del Sol" pertenece Septiembre? La Astronomía científica, actual, lejos ya de los sueños, pronósticos y magias de la antigua Astrología, no utiliza los signos zodiacales, porque éstos están faltos de justeza, en el movimiento de traslación de la tierra alrededor del Rey de la Luz. Es curioso el porqué. Es por la influencia de la Luna. Sus extraños movimientos producen en los Equinocios la modificación llamada "Precesión".

La Luna modifica la trayectoria, del eje ideal de rotación de la Tierra. A uno y otro lado de la marcha ascendente o descendente, de nuestro planeta, está la faja luminosa del Zodiaco con sus monstruos de estrellas. Los dos puntos de tangencia —como sabéis— son los Equinocios: 21 de Marzo, el de Primavera y 23 de Septiembre, el de Otoño. Esos trópicos correspondieron, hace ya mucho tiempo, a los signos Cáncer y Capricornio, respectivamente. Entonces, Septiembre estuvo bajo la influencia mágica de Capricornio: mal signo. Pero ya no lo está. Hoy, a la primavera corresponde Piscis, no muy exactamente. El Sol llega cada año al Equinocio con 50 grados de retraso. Y por eso, ya los signos zodiacales son difíciles de fijar de un modo exacto, en su correspondencia con "las Casas del Sol"... El Equinocio de Aries, pasó ya a Piscis... Y es sensible, porque sería curioso fijar este Reportaje de Efemérides, bajo una constelación mágica que nos aclarase algo el Destino de ciertos hechos y de ciertas vidas, famosas en los anales del Espíritu...

Por ejemplo, la acción heroica, de abnegación sublime, del Caudillo godo, Guzmán el Bueno, que acaeció en Tarifa, el día 21 de Septiembre del año 1294. En aquel siglo XIII, Septiembre, de seguro, casi, estaría en el infausto Capricornio que, con nefasta influencia, desarrolló la tragedia paternal de tener que sacrificar a su propio hijo, arrojándoles Guzmán a sus enemigos, desde la muralla, su propio puñal, para que le sacrificaran.

El 5 de Septiembre de 1638 también debió de tener la influencia zodiacal del monstruo Capricornio. Nacía en esa fecha en París, el Rey Luis XIV, de historia tan triste y trágica. Por cierto, que el confesor del Rey de Francia en su Palacio de las Tullerías, el que confesaba y daba la Comunión al gran Luis XIV, se llamaba el Padre La Chaise, y había de eternizar ese nombre, precisamente por el lado más fúnebre de la vida, el del Camposanto, o sea "por el lado de la Muerte", pues lleva su nombre en París el Cementerio famoso, por estar enterrados en él grandes artistas y poetas, y damas que pasaron como meteoros de gracia y de belleza por la vida parisién...

El 6 de Septiembre del año 1522, regresa la nave "Victoria" a España, después de haber dado por primera vez, la vuelta al Mundo, capitaneada por Sebastián Elcano. ¿Qué signo zodiacal de Victoria, iluminaria, desde los Cielos, ese hecho ibérico, maravilloso? Quizá, el signo del "Aufora"-Acuario— o el signo de la Virgen.

Nacido en Guetaria, un noble pueblo vasco, desde niño Sebastián Elcano se subía a las peñas que emergen del verde mar, para otear los horizontes.

De joven, Sebastián parte con el audaz Magallanes a la expedición ambiciosa de la Vuelta al Mundo... Elcano iba en la nave "Concepción". Partieron de Sevilla, del Guadalquivir. Iban: La Concepción", "El San Antonio", "Santiago", "La Trinidad" y "La Victoria"... Navegaban: Sanlúcar de Barrameda, Tenerife, el paso por la línea del Ecuador, a las Filipinas... En la isla de Mactan, tienen una colisión con los indígenas y muere de un flechazo en el pecho Fernando de Magallanes. Entonces pasó a capitanear la expedición Sebastián Elcano, en la nave "Victoria". Es la primera vez que un barco europeo pasaba por las aguas del Golfo Indico... La "Victoria" llegaba a Sevilla el 6 de Septiembre de 1522, y en sus velas el oro del Sol pudo grabar —como luego se grabó en torno a la imagen de Sebastián Elcano— este magnífico lema: "Primus circundiste me".

El 13 de Septiembre de 1873 —nefasta fecha, acaso bajo la influencia de la Constelación de Scorpio— moría de la romántica enfermedad del siglo, la tuberculosis, el gran pintor Eduardo Rosales. La muerte mataba en flor un alma de elegido de la Diosa de la Pintura, el maravilloso artista que, antes de la madurez, ya había logrado la inmortalidad con su hermoso cuadro histórico de "El testamento de la Reina Isabel, la Católica". Rosales aunque moría joven había dado ya, como fino rosal del arte español, todas sus rosas...

Triste fué, también la muerte del glorioso violinista Pablo Martín Sarasate de Navascués, que acaeció en Biarritz el día 21 de Septiembre de 1908. El acabamiento de un virtuoso instrumentista, aún resulta si cabe, más trágico que el de un artista creador; éste deja tras sí lo mejor de su alma en sus obras; el "virtuoso" se lleva con su muerte la magnificencia de su privilegio espiritual... En el Camposanto de Pamplona fué enterrado, en un mausoleo magnífico obra del escultor Carmosa.

El 20 de Septiembre de 1513, fué el magno descubrimiento del Mar Pacífico...

El 25 de Septiembre de 1497, embarcaba Cristóbal Colón, en el puerto de Cádiz para su segundo viaje al Nuevo Mundo. Aquel sí que debió de ser un Septiembre bajo el signo del "Aufora", o Acuario, feliz, dichoso en augurios para la grande España, que así se ponía a la cabeza del Viejo Mundo, penetrando en el corazón del Mundo Nuevo...

El 21 de Septiembre de 1902, moría en París el novelista Emilio Zola; moría trágica pero dulcemente, asfixiado por el humo de carbón de su chimenea, que sin darse cuenta respiraron él y su esposa, toda aquella noche. Ultimamente se ha sospechado que fué un auténtico crimen, de sus detractores y enemigos.

¡Y cuántas más efemérides, en Septiembre!... Qué lástima que se nos acabe el espacio... y el papel... El 3 de Septiembre de 1645 muere Quevedo; el 10 de Septiembre de 1899, un italiano asesina a la Emperatriz Isabel, esposa de Francisco José; el 13 de Septiembre de 1923, acontece el regenerador golpe de Estado del general Primo de Rivera... y el 8 de Septiembre de 1922 había sido el Primer vuelo al Nuevo Mundo, con una aeronave de España.

¡Zodiaco español, resplandor de gloria siempre, en todas sus "Casas de Sol"!...

A veinticuatro ascienden los árabes muertos en nuevos choques con Israel

El Rey Hussein de Jordania llama la atención de las grandes potencias sobre la gravedad de la situación

Jerusalén.—Nuevos choques armados se han registrado en las fronteras de Israel, poniendo en peligro la ya grave situación en el Oriente Medio, provocada por el problema de Suez.

Unos veinticuatro árabes han resultado muertos, según las investigaciones preliminares en torno a las incursiones israelíes en territorio de Jordania y Egipto.

El rey Hussein de Jordania, ha advertido a los embajadores de los "tres grandes" que una nueva guerra arábigo-judía "será inevitable" a menos que Israel ponga fin a sus ataques.

La comisión de tregua de la ONU ha confirmado que una patrulla israelí atacó a un campamento militar egipcio en las afueras de Queseima, en las proximidades de Al Auja, dando muerte a tres soldados egipcios y a dos civiles.

En círculos autorizados se ha indicado que la actitud sin precedentes adoptada por el Rey Hussein, de convocar a los embajadores de Estados Unidos, Gran Bretaña y Francia, indica claramente la gravedad de la situación. Les ha pedido que expresen a sus respectivos Gobiernos el punto de vista jordano.—Efe.

NUEVO INCIDENTE

Tel Aviv. — En un encuentro fronterizo entre jordanos e israelíes han muerto tres soldados de estos últimos. Con estas últimas bajas son ocho ya los israelitas muertos por tropas de Jordania.—Efe.

INGLATERRA DESAPRUEBA LA ACTITUD HEBREA

Londres. — Inglaterra expresa hoy su "total desacuerdo" con la violación por parte del Gobierno de Israel de las garantías de observar el "alto el fuego" en la frontera de este país con los Estados árabes.—Efe.

FRANCESES EXPULSADOS DE MARRUECOS

París. — Han sido expulsados de Marruecos 38 franceses a los que se acusa de hacer propaganda antigubernamental.

Algunos del grupo han desmentido que fueran miembros de la organización "presencia francesa" a la que el Gobierno marroquí acusa de haber fomentado la revuelta bereber de la última semana.

La expulsión de estos franceses posiblemente agravará la tensión de las relaciones entre Francia y su antiguo Protectorado.

BATALLA AL SUR DE CONSTANTINA

Argel. — Se ha producido una batalla en Yebel Bu Arif, al Sur de Constantina en la que han muerto unos treinta rebeldes argelinos.—Efe.

TETUAN ESPERA AL PRINCIPE HEREDERO

Tetuán. — En círculos bien informados de Tetuán se anuncia la inminente llegada de S. A. I. el Príncipe heredero y jefe del Estado Mayor de las reales fuerzas armadas, Muley Hassan. Aunque la fecha de llegada aún no se ha determinado, ya se efectúan diversos preparativos para la celebración de actos en su honor.—Efe.

Noticiario misional

CONGRESO DE LA JUVENTUD OBRERA CATOLICA JAPONESA

Yokohama. — En Yokohama (Japón) se ha celebrado el IV Congreso Nacional de la juventud obrera católica japonesa, al que han asistido más de 500 delegados y cerca de 200 sacerdotes. Uno de los actos del Congreso fué la bendición de herramientas de trabajo, llevada a cabo por el obispo de Yokohama, Mons. Araí.

LA IGLESIA CATOLICA EN EL JAPON

Roma. — La Agencia Fides publica las últimas estadísticas oficiales sobre la Iglesia Católica en el Japón. La población se acerca a los 90 millones de habitantes. El número de católicos es de 227.578, (15.200 más que el año anterior). Los sacerdotes son 1.039 extranjeros y 400 japoneses. Los seminaristas mayores alcanzan la cifra de 419 japoneses y 96 extranjeros. Los seminaristas menores son 481, todos japoneses. Trabajan en el Japón junto a los sacerdotes misioneros 208 hermanos japoneses y 148 extranjeros, así como 2.729 religiosas japonesas y 984 extranjeras.

LA INFRACCION DE LAS REGLAS DE CIRCULACION, OBJETO DE CONFESION

Ohío (EE. UU.) — El obispo de Steubenville (Ohío), Mons. Musio, ha publicado una Pastoral sobre el aspecto moral de las infracciones del Código de la Circulación. En dicho documento, el Prelado recuerda que las infracciones voluntarias constituyen materia de confesión, como los demás pecados.

LOS PROGRAMAS DEL "TEATRO DE LA FAMILIA" EN LA RADIO ESPAÑOLA

Madrid. — La Sociedad Española de Radiodifusión ha iniciado la transmisión en España de los célebres programas radiofónicos que bajo el título general de "Teatro de la Familia", han adquirido gran popularidad en los Estados Unidos. Los programas han sido originariamente realizados en Hollywood por la Cruzada Mundial del Rosario en Familia y actualmente son transmitidos en España semanalmente por una cadena de 20 emisoras.

La competencia

Por Miguel DELIBES

UNA noticia de León habla de una general renovación de las fachadas de los comercios y establecimientos públicos de la ciudad y aclara que el fenómeno no es debido, como podría suponerse, a un movimiento de euforia mercantil, sino a la competencia. Glosar en estas líneas la tan cacareada crisis comercial no es asunto que me incumba, si bien no deja de ser significativo el hecho de que a un buen año agrícola haya correspondido un mal año mercantil. El fenómeno no deja de ser infrecuente, mejor diría insólito, y uno no puede menos de pensar que nuestros campesinos han terminado por aceptar el ahorro como una virtud.

En nuestro país, la competencia se ha exacerbado en los últimos años. La competencia es un hecho en todas las actividades del hombre y si bien en principio este sentimiento de emulación puede rendir positivos frutos ayudándonos a distinguir lo mejor de lo bueno, no deja de ser inquietante cuando quien compite no trata de prosperar, sino simplemente de sobrevivir. Dentro de una jerarquización de valores, la competencia es buena, ya que quien sirve para lo más, sirve de ordinario para lo menos. Merced a la competencia, establecemos una gradación de posibilidades, de forma que el mecanismo social está siempre ajustado y en su punto. Lo malo es cuando la oferta, en cualquier aspecto, queda muy por debajo de la demanda, supuesto que en ese caso la competencia se convierte en una feroz lucha a vida o muerte. En ocasiones en que veo ofertas de trabajo de cuarenta y sesenta duros mensuales o que un muchacho con matrículas de honor en cinco años de bachillerato no es aceptado para "botones" de un Banco porque hay otro aspirante con mayores méritos, pienso que la competencia ha entrado en nuestro país en un difícil terreno, o siquiera que la orientación de la juventud no es todo lo práctica que requiere nuestro tiempo. Cuando los últimos pierden pie y se hunden, sean hombres o establecimientos, algo no marcha en el mecanismo económico-social como debiera.

Se aducirá que siempre la competencia constituyó una criba de la que salvaron los mejores, los más hábiles o los más poderosos. Esto que hasta cierto punto es cierto en lo que se refiere a la vida mercantil, no podemos admitirlo en el campo intelectual, máxime cuando la penuria de cargos es tan acusado que hoy día sobran buenas cabezas para cargos mediocres y las cabezas no encuentran sitio en la sociedad actual y se ven obligadas a sucumbir.

La competencia ha llegado a ser en nuestro tiempo total y extremosa. La competencia no respeta nada. Mas no se trata en este caso, repetimos, de un cuestión de supremacía sino de una cuestión de supervivencia. El fenómeno bien merece ser considerado con atención.

La hija menor del embajador norteamericano en España, Mr. Lodge, se ha convertido al Catolicismo

Carta de Madrid

Calor.-Unos episodios significativos sobre Suez son recordados por «Pueblo».-- Regresa de América el conde de Mayalde

Madrid. — (Crónica de "Tachín", para DIARIO DE BURGOS.)

Ola. No se trata de un saludo, salvo un error de linotipia. Además, tal estilo implicaría demasiada desenvoltura. Aludimos a la de calor que, inesperadamente, se nos ha echado encima en plazo de horas. No es que ha vuelto el verano, como dicen por todas partes, sino que acaba de llegar. Durará más o menos, pero aquí está. Y no se trata de ese bochorno que anuncia la ansiada tormenta, no, porque el cielo está limpio de nubes. Es que el verano, como los malos estudiantes, se ha dado cuenta de que se le escapa el tiempo y quiere hacernos sudar en unos días lo que no nos lo ha hecho en dos meses. Otra vez atestado el Retiro, y el Parque del Oeste, y las terrazas de los cafés, y las estupendas umbrías de El Pardo. Otra vez los guardias bajo las inclinadas sombrillas blanquirrojas, cuyas franjas encarnadas no nos explicamos cómo las toleran los madridistas. Hoy la temperatura ha llegado en Madrid a los 32 grados, en Barajas a los 35 y en Navacerrada, allá en el alto, a los 24, no habiendo descendido la mínima de los 18. Como hemos dicho demasiadas veces, hasta el tiempo participa en la esquizofrenia universal.

CATOLICA

Beatriz Lodge, hija menor del embajador de los Estados Unidos en Madrid, se ha convertido al Catolicismo. Ha cursado sus estudios de Bachillerato en el Colegio del Sagrado Corazón, de Barcelona, y allí las monjitas han precipitado su decisión. Beatriz tiene diez y ocho años. No tiene novio, y, como suele decirse en estos casos, ha dicho que sería feliz casándose con un español.

AMNESIA

Ayer fué hallado en Rosales un viejecito conmocionado y herido. Vuelto en sí por los cuidados recibidos sobre el terreno manifestó que no recordaba nada. Fué conducido al Hospital provincial y allí fué recibido con sorpresa de todos, ya que se trataba del propio cocinero del benéfico Centro. Parece ser que tomó muy en serio la obligatoriedad de consumir mosto en las comidas.

SUEZ

Con plena oportunidad recuerdad hoy el editorialista de "ABC" algunos episodios altamente significativos, y que estos días conviene airear, relacionados con la circulación por el Canal de Suez. Durante nuestra guerra en Filipinas se trató de enviar una pequeña escuadra a las islas. Inglaterra, monopolizadora del paso por el Canal, retuvo la flota en Port Said hasta que se dió por terminada la campaña en el archipielago.

Durante la guera ruso-japonesa, la flamante flota del Zar zarpo del Báltico hacia Oriente, pero el Gobierno de Londres prohibio su paso por Suez, por lo que los barcos rusos hubieron de circundar Africa. A su llegada a aguas enemigas, como los japoneses se habían preparado a tiempo gracias a la ayuda prestada por Inglaterra, fué destrozada en Tsushima.

Y más recientemente, durante la llamada con candidez última guera mundial, Inglaterra impidió el paso por el Canal a los navíos alemanes e italianos. Y termina el editorial con las siguientes palabras: "Nadie puede negar, a la vista de estos hechos, que la libre circulación por el Canal está a merced de quien lo domine. Hoy está Egipto en esta circunstancia excepcional y lo procedente es buscar su amistad, su inclinación hacia el Mundo occidental y evitar peligrosos coqueteos con el bloque comunista o filocomunista. Porque lo que Inglaterra hizo en épocas de guerra en la que ella no intervenía, es decir, lo que decidió simplemente por motivos de simpatía o antipatía, puede hacerlo también El Cairo en cualquier momento".

BOCHORNO

No vamos a escribir otra vez sobre el calor, aunque sea el tema más eminente de hoy, sino sobre una curiosa variante del pesadísimo timo del décimo premiado, aunque por parte del timado. Un señor centroamericano, de excelente facha, se ha presentado ante un comisario de Policía dando cuenta de un atraco del que acababa de ser víctima. Se explicaba muy nerviosamente y y hasta hubo que darle un vaso de agua. Un individuo le había pedido le auxiliara, pues se encontraba enfermo. Cuando le conducía hacia un taxi, otro ciudadano se acercó solicitamente, dispuesto a ayudarle. Ya dentro del coche, entre ambos le quitaron la cartera en la que llevaba ochocientos dólares. Lugar del cuento, la calle de las Infantas y hora las once y media de la mañana. Escamado el comisario, solicito algunas aclaraciones, y el manito acabó por confesar que había mentido por rubor, ya que la verdad era que había entregado esa cantidad a cambio de un décimo premiado con doscientas mil pesetas, en el que los números verdaderos se hallaban sustituidos primorosamente por otros falsos, lo que no había observado hasta que intentó el cobro de los baratísimos cuarenta mil duros. Ninguno de los tres —hemos dicho de los tres— ha sido detenido hasta el momento.

NOTICIAS BREVES

Procedente de Nueva York ha llegado el alcalde de Madrid, conde de Mayalde.

—Se dice que Manolín, el antiguo jugador del Atlético de Bilbao y actualmente del Real Madrid, será cedido al Deportivo de La Coruña.

—Por cuatro mil pesetillas se puede adquirir un caballo para un párroco de aldea. No lo olvidemos.

—La sesión bursátil de hoy, ha sido una de las más ásperas de los últimos tiempos.

Los marqueses de Villaverde a la Costa Brava

Barcelona.—Los marqueses de Villaverde salieron esta tarde para la Costa Brava.—Cifra.

Información nacional

(Viene de primera página)

dificultades cuyo origen está en el paso del régimen colonialista al régimen de libertad. Estas dificultades suelen ocurrir en todos los países semejantes al nuestro. No obstante, los responsables con el nuevo régimen saben resolver tales dificultades".

Respecto a lo ocurrido con los dirigentes del movimiento "Presencia Francesa" dice que no es natural que se pida al Gobierno marroquí que se quede con las manos atadas frente a los que organizan complots contra su seguridad interna y su unidad. No cree que haya relación alguna entre ese asunto y las relaciones francomarroquíes, puesto que Francia, igual que Marruecos, tienden a la consolidación de la amistad recíproca y a una cooperación solida en todos los terrenos.

En cuanto a las relaciones hispanomarroquíes, se expresó así: "La situación es cada día más buena. Afortunadamente no hay que señalar ni siquiera unos incidentes semejantes a los franceses, pues los españoles residentes en Marruecos han mostrado una capacidad de adaptación a la nueva era, lo que es debido a su disciplina y confianza en su Gobierno".

Respecto al Istiqlal dijo que el partido es consciente de su responsabilidad y del cargo que le impone la confianza del pueblo marroquí. Sin el programa inmediato elaborado no se puede sentar el Marruecos independiente sobre bases de libertad y justicia. El partido hace cuanto puede para la formación de un Gobierno homogéneo.

Finalmente dijo que Marruecos esta contra todo intento de hacer presión sobre Egipto, por la fuerza o por otro medio.

CONCESION DE PRESTAMOS AGRICOLAS

Madrid.—La comisión ejecutiva del Servicio Nacional de Crédito Agrícola, en su reunión semanal ha acordado conceder préstamos a secciones de crédito y cooperativas por un importe total de 31.430.000 pesetas.

El tiempo

Madrid. — Información general. Ha continuado durante el día la penetración de aire cálido sobre toda la Península, habiéndose registrado temperaturas máximas excepcionalmente elevadas. La nubosidad fué en general escasa.

Tiempo probable: Continuará el tiempo con las mismas características de hoy, persistiendo las altas temperaturas, esperándose aumento de la nubosidad en la vertiente atlántica.

Temperaturas de Madrid: Máxima de 34 grados a las 14 horas y mínima de 18 a las 6.

Temperaturas extremas de España. — Máxima de 38 grados en Granada y mínima de 11 en Albacete.

EN LINARES

Linares. — Un fuerte calor se ha sentido hoy en esta ciudad. El termómetro ha registrado esta tarde cuarenta grados.—Cifra.

Mejico envía misioneros al Japón

Tokio. — Procedentes de Méjico han llegado al Japón tres misioneros mejicanos pertenecientes a la Sociedad Misionera de Nuestra Señora de Guadalupe. Este gesto del clero y de los fieles mejicanos reviste un carácter de especial ejemplaridad, ya que el catolicismo de Méjico necesita con urgencia sacerdotes para la labor apostólica dentro del mismo país.

M.E.C.D. 2017