Diario de Burgos

Año LXIV - Núm. 19.543 - Martes 9 de Febrero de 1954 - Apartado 46 - Teléfono 2015 - 70 céntimos

Firma del nuevo acuerdo comercial y de pagos entre Bélgica y España

El secretario general del Movimiento da posesión a destacadas jerarquías sindicales

El domingo murió "El Tebib Arrumi"

Madrid. — A primera hora de la tarde, ha tenido lugar en el Ministerio de Asuntos Exteriores la ceremonia de la firma del nuevo acuerdo comercial y de pagos entre España y Bélgica. En representación de España, ha firmado el convenio el ministro de Asuntos Exteriores, señor Martín Artajo, y en representación de Bélgica, el embajador de dicha nación en España, príncipe de Ligne, asistiendo a la ceremonia los subsecretarios de Asuntos Exteriores y de Economía Exterior, señores Navasqües y Argüelles; el jefe de protocolo, Sr. Barón de las Torres, directores generales de dicho Ministerio y del de Comercio, y altos funcionarios de la Embajada de Bélgica.

ENTIERRO DEL "TEBIB ARRUMI"

Madrid. — El entierro de don Víctor Ruiz Albéniz "El Tebib Arrumi", fallecido el domingo, ha constituído una sentidísima manifestación de duelo. La comitiva se puso en marcha, integrando la primera presidencia los ministros de Información y Turismo, del Ejército y del Aire; director general de Prensa, alcalde de Madrid y presidente de la Diputación. En la familiar figuraba el exministro señor Serrano Suñer. Asistieron también representaciones de la Junta directiva de la Asociación de la Prensa, de la Sociedad general de Autores de España y de la Asociación de escritores y artistas; el presidente del Consejo de Estado y el capitán general de la primera región; directores de periódicos y agencias y numerosos escritores, periodistas y amigos.

TOMA DE POSESION DE NUEVAS JERARQUIAS SINDICALES

Madrid. — El ministro secretario general del Movimiento ha dado posesión a las nuevas jerarquías de la Delegación nacional de Sindicatos. Acompañaban al ministro, distintos subsecretarios, directores generales, y mandos nacionales y provinciales de la organización sindical.

El secretario nacional de Sindicatos leyó los nuevos cargos que tomaban posesión.

A continuación el delegado nacional de Sindicatos señor Solís Ruiz, pronunció unas palabras después el ministro secretario general del Movimiento pronunció otro discurso.

Los dos oradores fueron muy aplaudidos. Se cantó el "Cara al Sol" y dió los gritos de ritual el señor Fernández Cuesta.

MALAGA CONMEMORA EL XVII ANIVERSARIO DE SU LIBERACION

Málaga. — Se ha conmemorado hoy el XVII aniversario de la liberación de la ciudad por las gloriosas tropas nacionales y con este motivo se han celebrado varios actos que han revestido extraordinaria brillantez.

BECAS PARA CURSOS EN EL EXTRANJERO

Madrid. — La Jefatura nacional del S. E. U. convoca, a través de su Departamento de Intercambio Cultural, 20 becas dotadas con 3.000 pesetas cada una para la participación de estudiantes españoles en cursos de verano en el extranjero. Estas becas deben solicitarse mediante instancia dirigida al Departamento Nacional de Intercambio Cultural del S. E. U. a través de las correspondientes Jefaturas de distrito y provinciales.

Ilustre fallecido

D. Víctor Ruiz Albéniz, que hizo famoso el seudónimo de "El Tebid Arrumi", como cronista de guerra y el cual dejó de existir el domingo en Madrid.

No lo recuerdan los más viejos de la localidad...

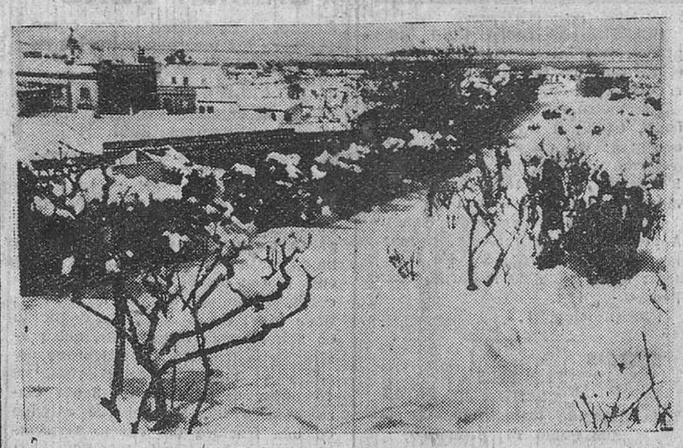

Huelva. — Los recientes temporales de nieve han traído a la capital onubense esta estampa invernal, fenómeno extraño en la comarca, que corrientemente goza de un clima meridional. En la fotografía aparecen a la derecha, un grupo de chicos jugando gozosamente con la nieve, junto al Colegio de la Esperanza, que suspendió las clases ante la intensa nevada.—(Foto Cifra)

Grandes temores de los jefes comunistas ante un posible levantamiento en Alemania

El ministro de Comercio va a Moscú a pedir ayuda

Ayer se reunieron los "cuatro" en sesión secreta

Berlín (Urgente). — Los obreros alemanes orientales están realizando huelgas de trabajo lento en las fábricas, hoy, y se asegura también que los anticomunistas, al amparo de la oscuridad de la noche, han escrito en las fachadas demandas de elecciones libres.—Efe.

PETICION DE AYUDA

Berlín. — Se centúa en Alemania oriental la escasez de ciertos artículos alimenticios. Se afirma que el ministro de Comercio del Gobierno rojo alemán, Jurt Gregor, se ha trasladado en avión a Moscú para tratar de conseguir envíos urgentes de patatas, carne, trigo y piensos.

Los rusos no parecen estar en condiciones de exportar artículos alimenticios, pero el ministro de Comercio está insistiendo para remediar la actual situación.

En fábricas de Sajonia, Sajonia Anhalt y Turingia, se han producido huelgas de trabajo lento.—Efe.

SESION SECRETA

Berlín. — Los cuatro ministros de Asuntos Exteriores de las cuatro potencias se han reunido en sesión secreta "restringida" poco después de las tres de la tarde, en el edificio de la antigua autoridad aliada de control, en el sector norteamericano.

COMUNICADO DE LA REUNION

Berlín. — Al término de la sesión secreta de los ministros de Asuntos Exteriores de las cuatro potencias, ha sido facilitado el siguiente comunicado:

"En la décimotercera sesión de la conferencia de ministros de Asuntos Exteriores, en Berlín, los ministros se reunieron a las 16,00 (hora española) en el edificio de la autoridad aliada de control en una sesión restringida como anteriormente se había acordado.

Los ministros discutieron sobre el punto primero de la agenda para iniciar la discusión por la conferencia, del punto tercero, de la agenda. Sobre esto, los ministros acordaron que la discusión de tal asunto podría iniciarse antes del próximo viernes. La reunión terminó a las 19'00 (hora española)." — Efe.

ENORME MALESTAR EN LA ZONA RUSA DE ALEMANIA

Berlín. — Al malestar reinante en la zona oriental se han sumado la escasez de carbón y alimentos y en fuentes bien informadas se dice que el ministro de Comercio de la Alemania oriental, M. Gregor, ha salido en avión urgentemente para Moscú con el fin de pedir ayuda y atenuar el estado de excitación existente. De otra parte, los periódicos publican hoy las "purgas" que se han llevado a cabo dentro del partido comunista para limpiarlo de "enemigos y bandidos".

El temor de los dirigentes rojos ante la posibilidad de un levantamiento, es enorme, y constantemente se reciben noticias en el Berlín occidental de "medidas de precaución" y detenciones.

El clima que se respira en los centros industriales y agrícolas de la zona soviética es de profundo malestar y se asegura que para mediados de Marzo próximo, el hambre se adueñará de todo el territorio.—Efe.

LLEVA UNA NOTA

Berlín.—El ministro de Comercio de la Alemania oriental, M. Gregor, que ha salido en viaje urgente para Moscú, es portador de una petición firmada por el jefe del Gobierno Otto Grotewohl y dirigida al dictador soviético Malenkof, en la que solicita en forma desesperada una inmediata ayuda en alimentos para resolver la caótica situación en que ha entrado la zona soviética de Alemania, según se informa esta noche en fuente fidedigna del Berlín occidental.—Efe.

EL CANCILLER AUSTRIACO ASISTIRA A LA CONFERENCIA DE BERLIN

Viena. — El ministro austríaco de Asuntos Exteriores, Leopold Figl, al frente de una delegación, saldrá mañana en avión en viaje a Berlín para estar presente durante las conversaciones y presentar, posiblemente, el punto de vista de su Gobierno ante la conferencia. — Efe.

El próximo viernes será entregado a España un barco dragaminas por Norteamérica

Washington. — El embajador español, don José Félix de Lequerica, saldrá el próximo viernes para San Diego (California) para asistir a la ceremonia de entrega de un dragaminas norteamericano a una tripulación española.

Esta será la primera unidad naval norteamericana que se entrega a España con arreglo al acuerdo militar.

Un portavoz del Departamento de Defensa ha manifestado que el transporte norteamericano "North West Victory" se espera llegue al puerto español de Cartagena el próximo día 15 con el primer envío de armas a España, con arreglo al acuerdo de ayuda militar. — Efe.

Automóviles a reacción

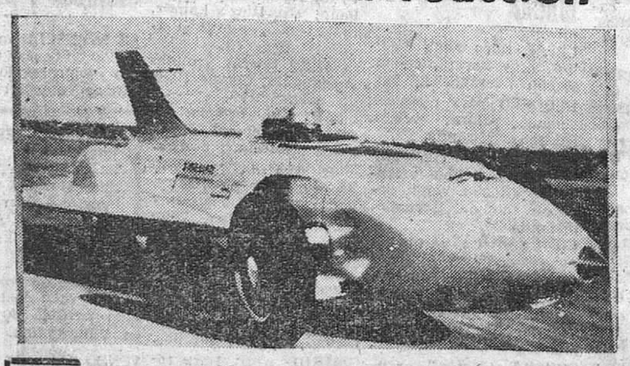

Arizona. — El automovilista Mauri Rose, tripulando en la pista de pruebas de Arizona, el coche experimental "Pájaro de fuego", automóvil de reacción fabricado por la General Motors, el pasado mes de Enero. — (Foto Cifra).

Una comisión de notables marroquíes llega a Madrid

Presidida por el Gran Visir, visitará al Caudillo para expresarle la adhesión y cariño del pueblo protegido

Madrid. — A las nueve y media de la noche ha llegado a Madrid la comisión de autoridades y notables marroquíes que preside el Gran Visir del Gobierno jalifiano y que, en representación de la zona del Protectorado de España en Marruecos, expresará a Su Excelencia el Jefe del Estado, la adhesión y cariño de aquel pueblo. La comisión está constituída por las siguientes personalidades musulmanas del Protectorado:

Gran Visir, naib del Gran Visir, almotacén de Tetuán, bajáes de Tetuán, de Xauen, de Villa Sanjurjo, caídes de Beni Yusef y Beni Sicar (Lucus), de Senhaia (Rif), Necor (Beni Urriaguel) y kodat de Larache, de Beni Said y de Tetuán. Como jefe político de la expedición, figura el subdelegado de Asuntos Indígenas, coronel de Infantería, don José Bermejo López.

Como se indica, esta comisión expresará al Caudillo, como continuación del acto celebrado en Tetuán el 21 de Enero último, la ferviente adhesión del pueblo marroquí, por la obra de España en Marruecos. En dicho acto se le impondrá al Jefe del Estado español, la Medalla de oro de la ciudad de Tetuán, que le ha sido recientemente concedida por el Municipio tetuaní.

Para recibir a estas personalidades, se trasladaron al hotel donde se hospedan, el director general de Marruecos y Colonias, coronel Díaz de Villegas; el coronel jefe de Secretarías de la Alta Comisaría de España en Marruecos, don Fernando Córdoba Samaniego, y el ayudante de campo del Alto Comisario, teniente coronel don Rafael Torres Martínez, ambos en representación del teniente general García Valiño.

Con las personalidades musulmanas llegaron además el teniente coronel don Francisco Trujillo Machacón; el capitán señor Azcárate Ristori y el intérprete, don José Aragón Cañizares.—Cifra.

DECLARACIONES DEL GRAN VISIR

Madrid. — El Gran Visir del Gobierno jalifiano manifestó a los periodistas que venía muy satisfecho de su viaje. "Desde el momento que salí de Tetuán —dijo— han sido constantes las atenciones que hemos recibido por todas partes por donde hemos pasado y las respectivas autoridades nos han saludado con inequívocas demostraciones de afecto. A nuestro paso por las calles de las ciudades que hemos recorrido también recibimos demostraciones de cariño del pueblo español, lo que demuestra todo el afecto que sienten los españoles hacia el pueblo marroquí".

Agregó que aprovechaba la presencia de los periodistas para expresar al pueblo español su agradecimiento, su saludo y los votos por su prosperidad.

A preguntas de un informador, añadió que había encontrado una temperatura totalmente diferente de la que se podía deducir leyendo los partes de las nevadas y las tempestades sobre la Península.

El viernes, día 12, regresarán a Marruecos.—Cifra.

RATIFICACION DEL ACTO DE TETUAN

Madrid. — La presencia en Madrid del Gran Visir presidiendo la comisión de notables marroquíes tiene el sentido de ratificación del acto celebrado en Tetuán el 21 de Enero último en el que, millares de marroquíes de todos los puntos de la zona, expresaron ante el Alto Comisario de España su sentimiento de amor a la obra realizada por España en Marruecos y de repudiación de las ilegalidades impuestas por Francia, en cuyo acto 430 personalidades marroquíes, las más representativas de las autoridades gubernativas, judiciales, religiosas y de todas las fuerzas vivas, suscribieron una histórica acta o "fetúa", en la que se hacían constar aquellos extremos.

Tenía aquella espontánea manifestación, y el acta de las autoridades que de sus deseos daba constancia, el valor auténtico de los actos que nacen libremente del corazón. Por eso estimaron conveniente que el testimonio de lo acordado no llegara a Su Excelencia el Jefe del Estado a través de la frialdad del documento escrito y firmado por ellos, sino que quisieron dar todos con su presencia constancia de los sentimientos que les animan. Por ello, de su seno designaron la más se encuentra hoy en Madrid. genuina representación, la que

PERIODICO ESPAÑOL PROHIBIDO EN LA ZONA FRANCESA

Tánger. — Las autoridades del Marruecos francés han prohibido la distribución y venta del diario español "Africa", de Tetuán.—Efe.

S. S. el Papa sigue mejorando y ayer abandonó el lecho

Constante aumento de la Iglesia católica en Inglaterra, sobre todo entre la clase obrera

No se sabe nada del Cardenal Mindszenty

Ciudad del Vaticano. — Acerca del estado de S. S. el Papa, Radio Vaticana ha dicho esta tarde lo siguiente:

"Gracias a Dios el Santo Padre va lentamente restableciéndose, habiéndose atenuado sus dolores de estómago. Ha podido tomar algún alimento. El médico pontificio, doctor Ricardo Galeazzi y que por motivos prudenciales ha organizado una asistencia médica y enfermera constante, ha aconsejado al ilustre enfermo algún movimiento en el interior de su habitación. Esta mañana el Santo Padre ha oído la Santa Misa y recibió las sagradas especies sacramentales. A mediodía, S. S. ha recibido, como de costumbre, a monseñor Montini, pro-secretario de Estado para los Asuntos Ordinarios".—Efe.

AUGE DEL CATOLICISMO EN INGLATERRA

Londres. — Las estadísticas publicadas por el "Catholic Directory", de Gran Bretaña, para 1954, confirman los constantes aumentos de la Iglesia Católica en Inglaterra.

Durante el pasado año, los católicos han hecho aumentar la estadística en una cifra de 60.000 unidades y las conversiones registradas han sido más de once mil. Según un cálculo aproximado, se puede afirmar que los católicos ingleses alcanzan hoy día el número de 4.000.000. Las diócesis son 26, con 37 Prelados y más de 6.000 sacerdotes. El Cardenal Griffin, Arzobispo de Westminster, ha declarado recientemente que la Iglesia Católica inglesa destaca por sus progresos, principalmente en la clase obrera, a la cual pertenecen el ochenta por ciento de los convertidos.

NO SE SABE NADA DEL CARDENAL MINDSZENTY

Viena. — Al cumplirse hoy el quinto aniversario de la condena del Cardenal Mindszenty, se ignora en este lado del telón de acero su estado de salud y el lugar en que se encuentra confinado. El mes próximo cumplirá 62 años de edad. Durante su prisión se dijo que estaba gravemente enfermo y en el año pasado se permitió que le visitara su madre.—Efe.

NUEVO CONVENIO ENTRE EL VATICANO Y BELGICA

Bruselas. — Está sometido a la aprobación de la Cámara de Diputados de Bélgica, un nuevo convenio entre el Vaticano y este país destinado a sustituir el vigente, del año 1906, a cuya modificación obliga la gran expansión del Catolicismo en el Congo belga. Con arreglo al nuevo acuerdo, el Congo belga contará más adelante con creciente número de archidiócesis.—Efe.

René Pleven se dirige a Indochina para hacer frente a la situación

A sólo veinticuatro kilómetros de Luang Prabang están los rojos

París. — El ministro francés de Defensa salió anoche para Indochina. Le acompaña el jefe del Estado Mayor del Ejército, general Paul Ely. Pasarán dos semanas en Indochina.

Pleven lleva plenos poderes para hacer frente a la situación. — Efe.

PLEVEN SE ENTREVISTARA CON UN GENERAL NORTEAMERICANO

París. — Un portavoz del presidente del Consejo, Leniel, declaró que el ministro de Defensa, Pleven, celebrará con el general norteamericano O'Daniel —con el que va a reunirse en Indochina— conferencias sobre el estado general de la situación en el país. — Efe.

DECLARACION DE RADFORD

Washington. — De fuente fidedigna se asegura que el presidente de la Junta de jefes de Estado Mayor, almirante Radford, ha pedido se estudie urgentemente el envío a Indochina, de una misión norteamericana de entrenamiento, y que para el mando piensa en un general, probablemente el actual comandante norteamericano, ex-presidente de la misión militar de EE. UU. en Grecia, O'Daniel, o Van Fleet, ex-comandante del VIII Ejército, en Corea, hoy en situación de retirado.

Se pone de relieve que en las conversaciones que van a celebrarse en Indochina entre Pleven, Navarre y el citado O'Daniel, se hablará sin duda alguna de ese asunto.—Efe.

CERCA DE LUANG PRABANG

Luang Prabang (Laos). — Las vanguardias comunistas se encuentran a sólo 24 kilómetros de esta ciudad, por el Norte, a orillas del Mekong.

DICEN QUE LA CIUDAD JAMAS CAERA EN MANOS COMUNISTAS

Luang Prabang. — Pisando los talones a las fuerzas leales en retirada, los rojos han ocupado Paku, a poco más de 20 kilómetros al Norte de esta ciudad. Han llegado por varios puntos al Mekong, infiltrándose entre los valles del Nam Soúng y Nam Hu, que desde puestos fortificados dominan los leales.

La artillería francesa ha concentrado su fuego sobre las fuerzas del Vietminh, que se atreven a salir de la jungla y presentarse en la llanura que se extiende ante Luang Prabang. Un portavoz del mando francés declara que esta ciudad jamás caerá en poder del enemigo.—Efe.

TRASLADOS DE AVIONES ROJOS AL NORTE DE COREA Y CERCA DE INDOCHINA

Tokio. — Los informes del servicio de inteligencia, indican que los rojos chinos han trasladado aviones de caza de China del Norte y Manchuria al Norte de Corea y las islas de Chusan, situadas al Sureste de Shanghai, así como a las bases cercanas a Indochina, según ya se ha anunciado. El traslado de los aviones al Norte de Corea, constituiría una violación del armisticio, a menos que se tratase de cazas que van a relevar a los que se encuentran allí, antes de que se firmase la tregua.

Se hace constar, sin embargo, en los medios relacionados con las Naciones Unidas, que los comunistas tenían pocos cazas de propulsión a chorro en el Norte de Corea, sí es que tenían alguno, pues los mantenían al Norte del río Yalú. —Efe.

COMBATES CUERPO A CUERPO

Hanoi. — Las fuerzas de la Unión Francesa libraron combates cuerpo a cuerpo en las inmediaciones de la sitiada fortaleza de Dien Bien Fu. Al parecer, los rojos disponen en este sector de un total de 35.000 hombres. Los combates se han registrado a unos tres kilómetros al Noreste de la fortaleza. — Efe.

RHEE APLAZA EL ENVIO DE UNA MISION

Seul.—El presidente Rhee ha aplazado su misión especial a seis países del Sureste asiático, con el fin de tratar de conseguir un pacto anticomunista.

Un buque contrabandista de Gibraltar, apresado

Barcelona. — Un marinero del navío de guerra español "Tritón", hace guardia junto a las bodegas del "Cottesmore", buque con matrícula de Gibraltar, que fué apresado cuando procedente de dicha plaza, navegaba con un importante alijo de tabaco rubio. - (Foto Cifra)

Consignación de 40 millones para obras en varias provincias

Entre ellas figura Burgos

Madrid. — Obras por un total de 40 millones van a ser realizadas en las provincias de Guipúzcoa, Burgos, Barcelona, Jaén, Cádiz, Oviedo y Santa Cruz de Tenerife, según anuncio de concurso del Ministerio de Obras Públicas que hoy aparece en el "Boletín Oficial del Estado".—Cifra.

UN TREN TAF A LA LINEA BARCELONA - IRUN

Barcelona. — En breve plazo esta capital quedará aplazada por automotores, no solamente con Levante y el Centro, sino también con el Norte. En cuanto se normalicen totalmente las líneas ferroviarias perturbadas por los temporales de nieve se pondrá en servicio un tren Taf que cubrirá la línea Barcelona-Irún. El recorrido diurno entre San Sebastián y Barcelona lo efectuará en nueve horas.

AUMENTO DE LOS EMBALSES

Zamora. — A consecuencia de los recientes temporales de nieve, el río Duero ha aumentado su cauce, lo que supone un beneficio para los embalses del Esla, Castro y Villalcampo, en los ríos Esla y Duero.—Cifra.

MARIO SCELBA, ENCARGADO DE FORMAR GOBIERNO EN ITALIA

Descubrimiento de un círculo de espionaje en Oslo

Roma.— Mario Scelba, abogado siciliano de 52 años, que ayudó a De Gasperi a aplastar la oleada comunista en Italia al fin de la guerra, ha aceptado formar un Gobierno, capaz de contener cualquier nueva amenaza de los comunistas italianos. Efe.

LE AUGURAN POCO EXITO

Roma.— A las doce menos veinte de la mañana, salió Mario Scelba del Quirinal, después de recibir el encargo de formar Gobierno del presidente de la República. Sus probabilidades de éxito parecen bastante reducidas. Efe.

FRANCIA RECIBE AL JEFE DEL GOBIERNO CANADIENSE

París.— Francia ha recibido al jefe del Gobierno canadiense Louis Saint Laurent.

Saint Laurent llegó de Londres y permanecerá en Francia hasta el miércoles que partirá con dirección a Bonn.

Tropas francesas rindieron honores al representante del Canadá y una banda militar interpretó los himnos nacionales de los dos países. Efe.

¿UN EMPRESTITO NORTEAMERICANO A LA COMUNIDAD EUROPEA DEL CARBON Y EL ACERO?

Berlín.— Foster Dulles y el presidente de la Comunidad europea del carbón y del acero, Jean Monnet, trataron el domingo, durante una comida, de la posibilidad de un empréstito norteamericano de quinientos millones de dólares a dicha Comunidad, destinado a la modernización de la industria carbonífera en la misma. Los dos prohombres no llegaron a ninguna conclusión, pero —se afirma— quedó patente el verdadero interés de los Estados Unidos por el éxito del plan Schuman. Efe.

ESPIONAJE EN OSLO

Oslo.— La policía noruega de seguridad ha revelado que ha descubierto un círculo de espionaje que operaba en las proximidades del cuartel general septentrional de la NATO.

No se ha revelado cuantos espías supuestos han sido detenidos ni tampoco la potencia para quien se realizaban los trabajos de espionaje.

M.E.C.D. 2017

Ayer

LA Pedagogía avanza, como todo en la vida. Y va imponiendo nuevos moldes en la educación de la juventud, preocupación máxima de los educadores de todo el Mundo

Hoy los métodos pedagógicos se han adentrado por campos que hace medio siglo, por ejemplo, hubieran resultado inconcebibles. Y los frutos de esas innovaciones son no sólo notorios sino francamente plausibles.

No hace falta poner de relieve, refiriéndonos concretamente a nuestra Patria, cómo la educación de la juventud, cimentada en un sólido principio de espiritualidad, se desarrolla a través de una intensidad y de una amplitud formativa que puede calificarse de integral. Y cómo esa semilla, depositada en el alma infantil, insensiblemente va traduciéndose en espléndidos frutos cada día más perceptibles.

Ahora nos encontramos con que, según leemos, los niños de las escuelas nacionales van a recibir enseñanza del juego de ajedrez, como cauce a través del cual se fije la atención, se desarrolle la inteligencia, se aumente la memoria, se templen los nervios, se frene la extremada movilidad de los educandos y se fomente su paciencia.

Es un complemento interesante, no cabe duda. Complemento que, como dice un colega nuestro, bien puede, además, tener un directo reflejo en los hogares, en que esos niños pueden sustituir el tablero por la pelota con que juegan al fútbol en los pasillos o en los vestíbulos, con grave peligro de bombillas, cuadros, aparadores o percheros con la inevitable luna. A más de sustituir, también con ventaja, a ese otro entretenimiento sonoro y desagradable de las cornetas, tambores o simplemente sartenes colpeadas al compás de un airoso desfile por todos los rincones de la casa.

Aplaudamos esa iniciativa que no sabemos si se limitará a la ciudad en la que se publica el querido colega en el que leemos la noticia: Zaragoza. Aplaudámosla y hagamos votos por que tenga imitaciones en Burgos. Aunque, confesémoslo, ese deseo tenga algo de egoísta. Porque tenemos unos muchachos en la vecindad que diariamente parecen entregarse a verdaderos torneos de fútbol, conciertos, exhibiciones orfeónicas y griterios ensordecedores...

Aunque así no fuera, sin embargo, nos encantaría pensar que el ajedrez hiciera furor entre los niños y jóvenes de hoy. Sin que por eso desconozcamos que la infancia y la adolescencia tienen sus fueros...--B. I.

Resumen informativo de Centros y Organismos oficiales

Información militar

VISITAS AL CAPITAN GENERAL. — En la mañana de ayer el capitán general de la Región, teniente general Alcubilla, recibió en su despacho oficial las siguientes visitas:

Don Enrique Tobalina, comandante de Infantería; don Ramón Gómez Alegría, capitán de Intendencia; Excmo. Sr. D. Luis Echevarría, general jefe de los Servicios de Artillería y Excmo. Sr. D. Luis Troncoso, general de los Servicios de Ingenieros de la Región.

Delegación de Trabajo

VIVIENDAS ACOGIDAS A LOS BENEFICIOS DEL DECRETO-LEY DE 19 DE NOVIEMBRE DE 1948. — Por el Ilmo. Sr. Comisario N. del Paro se comunica lo siguiente:

"Siendo norma de esta Junta Nacional del Paro dar facilidades a los beneficiarios de viviendas bonificables y con el fin de evitar las dificultades que pudieran derivarse de la obtención del certificado del Instituto Nacional de la Vivienda, exigido por el apartado e) del artículo 6.º del Decreto Ley de 27 de Noviembre de 1953, pongo en conocimiento de V. I. que aquél puede sustituirse por acta notarial, en la que se haga constar, previa descripción del solar, que sobre el mismo no se ha ejecutado obra alguna y que va a realizarse la obra proyectada, al amparo de citado Decreto-Ley.

Delegación Administrativa de Enseñanza Primaria

PRESENTACION. — Se ruega a don Francisco López Zorrilla, cuyo domicilio se desconoce, se persone en esta Delegación Administrativa durante las horas de oficina (10 a 2 de la tarde), para un asunto que le interesa.

Ecos del Municipio

LIBRAMIENTOS.—Don Angel González, Arsenio Martínez, Auto Ibérico, Almacenes Monasterio, Talleres Anfer, Audiola, Battaner, Cortezón y Pérez, Casa Mata, Carlos Herrera, Codima, Casa Marcos, Comercial Velo-Moto, Cristalerías del Norte, Droguería Bartolomé, Daniel de la Fuente, DIARIO DE BURGOS, Droguería Nieva, Droguería Fernando, Droguería Moderna, Droguería Marcós, Droguería Correos, Eustaquio Villaverde, "El Monte Carmelo", El Norte Brillante, Fomento de Turismo, Fernando Manero, Félix Medrano, Gonzalo Garzón, García y Compañía Garaje Norte, Gonzalo Guerrero, Hipólito Arribas, Hijos de Moliner, Hilario Benito "Hoja Oficial del Lunes", Hijos de Domingo de Pablo, Hijo de Florencio Martínez, Hijos de Riu, Hijo de Portugal, Hijos de Santiago Rodríguez, Hijo de Felipe Ojeda, Hija de B. Fournier, Industrias Electro-mecánicas, Ignacio Palacios, Industrias Giménez Cuende, Imprenta Lozano, Imprenta Polo, Imprenta Suso, Imprenta Casal, José del Río, Junta provincial de Protección de Menores, José Martínez Sancho, Luis Páramo, Leandro Moya, Librería Internacional, Mir-Ingeniero, Melchor González, Encuadernación Pereda, Pelayo, Puente Careaga.

Chocolates Quintanilla, Angel Ruera, Sucesores de José Ruiz, Salvador Gómez, Secretariado Diocesano de Caridad, Secretaría Serrano, Talleres de Galvanotecnia, Tribunal Tutelar de Menores, de Burgos, Vidriera Burgalesa, Del Val y Ojeda, Vicente Bartolomé, Vallejo y Wenceslao Martín.

GUIA DEL ESPECTADOR

COLISEO.--"Tulsa, ciudad de lucha" (2) y "Quiero a este hombre" (3).

AVENIDA. "Un paso en falso" (3) y "Viaje sin retorno" (3).

CORDON.-- "El pescador de coplas" (2).

CALATRAVAS.--"Viaje sin retorno" (3) y "La Malquerida" (4).

GRAN TEATRO.--"Llamo a un desconocido" (3) y "Misterio en la ópera" (3).

POPULAR.-- "El pescador de coplas" (2) y "Los tres mosquiteros" (3).

REX.--"Un soltero difícil" (2) y "Quiero a este hombre" (3).

SALA DE FIESTAS

3'30 y 11'30, Variedades

Antoñita Fuentes, Nilda Lira, Carmen Dolores, Aurorita y la Orquesta Rex.

7'30 Gran Baile

ACTUALIDAD BURGALESA

NOTICIAS

Círculo Católico de Obreros

Hoy, Junta general de socios

Hoy a las ocho y cuarto, de la noche, tendrá lugar, en el Salón-Teatro del Círculo Católico de Obreros, la Junta general de socios de esta entidad social, de acuerdo con lo prescrito en el vigente Reglamento de la misma, siendo obligatoria la asistencia de sus afiliados, rogándose la máxima puntualidad a referido acto.

Fiesta patronal de los odontólogos

El Colegio de la octava región la conmemora hoy en nuestra ciudad

Hoy se reunirán en nuestra ciudad, para celebrar su fiesta patronal, los odontólogos y estomatólogos de Valladolid, Palencia, Salamanca, Zamora y Burgos.

Los forasteros llegarán a Burgos alrededor de las diez de la mañana, sirviéndose a continuación un desayuno en el restaurante Pinedo.

A las once y media, en el altar mayor de la Catedral se celebrará la misa patronal oficiando el Ilustrísimo Sr. D. Buenaventura Díez y Díez, vicario general del Arzobispado y deán del Cabildo, pronunciando una plática el M. I. Sr. Dr. D. Damián Peña Ramila y corriendo la parte musical a cargo de la Escolanía de la Santa Iglesia Catedral B. M.

A continuación visita a los monumentos artísticos de la ciudad.

A las dos y media de la tarde, almuerzo en el restaurante de la Sala de Fiestas, continuando durante la tarde la reunión con un animado baile. Terminado éste los odontólogos forasteros emprenderán viaje de regreso a sus puntos de residencia.

Nueva Directiva de la Peña Guitarrista

La Peña Guitarrista Burgense ha procedido a la renovación de su Junta directiva, habiendo quedado constituída como sigue:

Presidente, don Saturnino Calvo (reelegido); vicepresidente, don Manuel Araico; secretario, don Leoncio Santamaría; tesorero, don Francisco Lesmes (reelegido) y vocales, don Enrique Escorza, don Daniel Alberola y don Severino González.

MOVIMIENTO DEMOGRAFICO. — Durante el domingo y en el día de ayer se verificaron en el Registro Civil las siguientes inscripciones:

Nacimientos: José-Luis Toto Conde, Juanita Mateos Tejada, María-Dolores Cifre Díaz-Hoyuelos, Agustín López Plaza, Felisa Delgado Cerrato y Martina Maniega Montes.

Defunciones: Agapito Ruiz Colina, de Atapuerca, 72 años Hospital provincial; María Cruz García Yllana, de Guariñas (Venezuela), 77 años Santa Clara, número 53; Luciana Sedano González, de Covarrubias, 76 años, Hospital Provincial; Felipa de la Fuente García, de Burgos, 70 años, Santa Dorotea, número 19 y Victoria Sáiz Varona, de Salas de Bureba, 68 años, San Francisco número 24.

CONDECORACION NAVAL.—Por orden del Ministerio de Marina y en atención a los méritos contraídos en sus relaciones con la Marina, por el magistrado de ascenso, don Francisco Marcos Rodríguez, que servía su cargo en esta Audiencia Territorial y ha sido nombrado presidente de la Audiencia Provincial de Orense, se le concede la Cruz del Mérito Naval, de tercera clase, con distintivo blanco.

Contabilidad

Ripollés, San Juan 24

PETICION DE MANO.—Por la señora doña Rosalía Oña, viuda de Orive, y para su hijo José Ramón, ha sido pedida a los señores de Peña (don Juan y doña María), la mano de su hija Rosario. Entre los novios se cruzaron los regalos de rigor.

La boda se celebrará en el próximo Abril.

Cálculo

Ripollés, San Juan 24

GRATITUD.—La viuda e hijos del finado odontólogo don José de Diego Rodríguez (q. e. p. d.) expresan por nuestro conducto su gratitud a cuantas personas se interesaron por el estado de salud del finado, durante el curso de la enfermedad y asistieron al entierro y funeral celebrados en sufragio del eterno descanso de su alma.

NOMBRAMIENTOS JUDICIALES. — Por decreto del Ministerio de Justicia se nombra para la plaza de presidente de la Audiencia provincial de Orense a don Francisco Marcos Rodríguez, magistrado de ascenso, que sirve su cargo en la Audiencia Territorial de Burgos.

También, y por decreto del mismo Ministerio, se promueve a la plaza de magistrado de ascenso a don José Luis Bescansa y Gutiérrez de Ceballos, magistrado de entrada, que desempeña el Juzgado de Primera Instancia e Instrucción, número 1 de esta ciudad, quien pasará a servir su cargo en la Audiencia provincial de Pontevedra.

Idiomas

Ripollés, San Juan 24

BOLETIN METEOROLOGICO comprensivo de los datos facilitados por el Instituto de Enseñanza Media, correspondientes al día de ayer:

Barómetro.—A las ocho de la mañana, 684'9; a las dos de la tarde, 686'1; a las siete de la tarde, 685'4.

Termómetro.—Temperatura máxima 5'4 grados, a las 18'15 horas; mínima, 0'4 bajo cero, a la 1 hora.

Dirección y velocidad del viento.—A las ocho de la mañana, calma; a las dos de la tarde, S., 1'8 kilómetros; a las siete de la tarde, calma. Recorrido, 182.

Precipitación, 1.

BUTACAS
TRESILLOS
CUARTOS DE ESTAR
Toda clase de trabajos de tapicería
San Pablo 14, primero

A. MIGUEL

UN NIÑO SUFRE QUEMADURAS CON AGUA HIRVIENDO.—El niño de siete años Francisco Ortega Tejero que vive en la calle de la Puebla núm. 1, sufrió anoche quemaduras de primero y segundo grados en ambos lados de la región glútea, las cuales se produjo con agua hirviendo. Fué curado en la Casa de Socorro.

HURTO. — El pastor Victoriano Sastre Obregón, de cincuenta años de edad, con domicilio en la Granja de Torrepadierna, denunció el hurto de 870 pesetas que guardaba en un baúl.

Hechas las oportunas averiguaciones se llegó a la detención de Benigno Hernández Hernández, de 15 años, quien trabajaba en la citada granja y el cual se declaró autor de la sustracción, aprovechando la ausencia del pastor citado.

El dinero fué recuperado íntegramente, pues lo había guardado en el agujero de una tapia próxima a su domicilio.

GRANJA EBRO

Leghorn - Castellana - Prat, como siempre los mejores polluelos de un día y pollitas sexadas.

FELIPE BARRIUSO

Merendero Miraflores.

Teléfono, 2901

DOS PERSONAS CAEN EN LA NIEVE Y SUFREN LESIONES DE IMPORTANCIA. — A causa del mal estado del piso son muchas las personas que resbalan y se caen en la nieve. Entre ellas fueron curadas en la Casa de Socorro, el domingo último, Teresa Martínez Sáez, de 38 años, con domicilio en San Lorenzo número 36, que presentaba la fractura del antebrazo derecho y Rafael López Pascual, de 18 años, domiciliado en Santa Clara número 53, el cual fué asistido de una fractura del cuarto metacarpiano y erosiones en la mano derecha; ambos de carácter menos grave.

Mecanografía

Ripollés, San Juan 24

SE BUSCA A UN ANCIANO. — En el "Boletín Oficial de la provincia" se publica circular del Gobierno Civil por la que se hace pública la ausencia, desde hace unos cuantos días, del domicilio de su hija, sito en la calle de San Juan, número 17, 3.º izquierda, de esta capital, del anciano Leoncio García Martín, de 72 años, por lo cual e ignorándose actualmente su paradero, se encarece a quienes tuvieran noticias del mismo, lo comuniquen a sus familiares, en el domicilio citado.

Comercio

Ripollés, San Juan 24

FARMACIAS DE GUARDIA. — Trolez, Plaza de Santo Domingo de Guzmán, 13 y Del Alamo Peralta, Vadillos, 24.

CUPON PRO-CIEGOS. — El número premiado con cincuenta pesetas, en el sorteo del día de ayer, es el 688 y con cinco pesetas, los terminados en 88.

Correspondencia

Ripollés, San Juan 24

VELADA TEATRAL EN EL SALON DEL CIRCULO CATOLICO. — El entusiasta cuadro artístico del Círculo Católico de Obreros sigue ofreciendo en su salón - teatro agradabilísimas veladas. A las siete y media de la tarde del domingo volvió a ponerse en escena la conocida zarzuela del maestra Chueca "La Alegría de la Huerta", con la colaboración de la Peña Guitarrista Burgense.

Asistió numerosísimo público y en la primera parte la orquesta dirigida por el joven profesor burgalés Salvador Vega, interpretó la "Marcha Militar", de Schubert; el rapsoda Emilio Gómez con personalísimo estilo recitó varias poesías y el tenor Emilio Ansótegui cantó varias piezas de zarzuelas.

En la segunda parte púsose en escena "La Alegría de la Huerta". El reparto estaba integrado por Ana María Maté, Luis Talamillo, Daniel Alonso, V. M. R.; L. González, Jesús Murillas, J. L. Ibáñez, T. S. Martín, M. Pino, Sr. Ansótegui, Jesús López y D. Martínez.

Vida religiosa

SANTORAL

SANTOS DE HOY:

Ss. Cirilo de Alejandría, dr., Apolonia, vg. y mrs., Alejandro, Nicéforo, mrs., Sabino, ob., Donato, dc.

Misa, con rito doble y color blanco de San Cirilo; segunda oración, de Santa Apolonia y tercera Et fámulos.

SANTOS DE MAÑANA:

Ss. Escolástica, vg., Clara de Rimini, Ireneo, Jacinto, Amancio, mrs., Silvano, ab., Guillermo, erm.

CULTOS

BENEDICTINAS DE SAN JOSE: Mañana, solemnes cultos en honor de Santa Escolástica.

Por la mañana, a las diez, misa solemne precedida de Tercia cantada y sermón a cargo del Licenciado don Onofre Sáiz Calzada, párroco de San Gil. A continuación la "Schola de Jóvenes Benedictinas" del monasterio entonará, con su acostumbrada melodía, dulces "Gozos a su Santa Madre".

VENERABLES: Novena de Nuestra Señora de Lourdes. Por la mañana, a las ocho y media. Por la tarde, a las siete y media, predicando el reverendo Padre Florencio López, misionero del Corazón de María.

Muebles Angulo

SAN PEDRO Y SAN FELICES, 15-17

ALMACEN: CALERA, 9

BURGOS

✝

LA ILUSTRISIMA SEÑORA

D.ª Teresa Fernández-Villa y Dorbe de Plaza

Presidenta de la Pía Unión de Santa María la Mayor y Congregante de María Inmaculada

Descansó en el Señor el día 5 del corriente, después de recibir los Santos Sacramentos y la Bendición Apostólica de S. S.

Q. E. P. D.

El Consejo de Administración de la Sociedad Española de Seda Artificial, S. A.

Al participar tan sensible pérdida SUPLICA oraciones por el eterno descanso del alma de la finada y la asistencia al solemne FUNERAL que tendrá lugar en la Capilla de dicha Sociedad, hoy, martes 9, a las DOCE, anticipando las más expresivas gracias por tan piadosos actos.

El Novenario de Rosarios por el eterno descanso de la finada dará comienzo hoy, a las SIETE de la tarde, en la misma capilla.

"LA HUMANIDAD" Gran Funeraria. -- San Juan, 5. Tel. 2004.

Burgos, 9 de Febrero de 1954

✝

Las Misas Gregorianas que darán comienzo mañana, miércoles día 10, a las nueve de la mañana, en la parroquia de Santiago y Santa Agueda, y el Novenario de rosarios, que dará principio, hoy martes, día 9, a las siete y media, en la Capilla del Santísimo Cristo de Burgos, de la S. I. C., serán aplicados por el eterno descanso del alma de

LA ILUSTRISIMA SEÑORA

Doña Teresa Fernández-Villa de Plaza

Q. E. P. D.

LA FAMILIA expresa su más reconocido agradecimiento a cuantos asistan a algunos de dichos actos y la encomienden a Dios Nuestro Señor en sus oraciones.

ANUNCIOS ECONOMICOS

ARRIENDOS

ALQUILO local espacioso para industria o comercio, calle Diego Laínez 41. Informes Cordón 4. Almacén.

SE NECESITA locales mínimo 125 metros cuadrados. Informes esta Administración.

SE ALQUILA habitación propia para oficina. Informes Administración Diario.

AUTOMOVILES ACCESORIOS

VENDO coche Ford 8 H. P. médico. Informará Justo del Olmo. Melgar de Fernamental.

"NO SE DESCUIDE" estrenar, vendo Renault 4-4. Moneda 13.

DISPONGO toda clase de vehículos, vender, cambiar por otra cosa, pisos etc. Consulte Moneda 13. Prigo.

COLOCACIONES

CONTABLE se ofrece horas o jornada completa, conocimientos Seguros Sociales y personal. Escribir a J. Miguel. San Juan 6, comercio.

COMPAÑIA importante de seguros con cartera, precisa subdirector para esta capital y provincia, absoluta reserva para profesionales. Escribir 223 Alas. Alcalá 32. Madrid.

SE NECESITA muchacha buen sueldo. Moneda 12, puerta núm. 2.

SE NECESITA chica para la cocina. Alhucemas 1, (Barriada Militar).

SE OFRECE señorita mecanógrafa, horas libres, por la mañana. Informes esta Administración.

SE NECESITA asistenta. Vitoria núm. 27, quinto, izquierda.

¡EMPLEADOS! Sin abandonar vuestras ocupaciones podéis multiplicar ingresos con importantes comisiones, subvenciones. Apartado 10.049. Madrid.

PINTOR aprendiz adelantado, necesita Carrocerías Fernández. Melchor Prieto 11.

COMPRAS Y VENTAS

MAQUINAS de punto nacionales y Extranjeras Bobinadoras y Rematadoras automáticas. Facilidades de pago. Agujas y Accesorios, "Casa Rubio". Fernán González 36.

SE VENDEN patatas para pienso, almacenes Samuel Alonso. Calle Villarcayo 3. (Los Vadillos).

VENDO máquina galletera, poco usada. Elías López. Fresno Cantespino (Segovia).

VENDO paja blanca, carros de una caballería, vertidor y carros para simiente. Saldaña de Burgos. Antonio Pérez.

VENDO o cambio por paja empacada cinco mil kilos remolacha forrajera. Vadillo. Teléfono 1694.

TUBOS de cemento, de uralita y de gres. San Padro y San Felices 12. Puente Careaga. Burgos.

GRANJA Avícola Molina, Eras 19, teléfono 1543, Valladolid. Pollitas de todas las edades de raza Leghorn. Solicite catálogo de precios.

SIERRAS, cepilladoras universales, tornos, taladros, herramientas, bombas "Prat", Comercial Distribuidora de Maquinaria San Pablo 13.

VENDO 150 arrobas paja granilla. José Sáez, en Modubar de la Emparedada.

COMPRO joyas, brillantes, oro y plata. Señor Carabel. Hotel Avila. Teléfono 1742.

SE VENDE máquina coger puntos de medias. Razón esta Administración.

HAGA su ahorro efectivo lavando con jabón Corimbo. Venta exclusiva en almacén de coloniales "La Lonja Conservera", calles Miranda y Defensores Oviedo, (junto Mercado Sur).

VENDO 30 fanegas palomina, Maximiliano Lara. Santa Cecilia. Lerma.

SE VENDEN 10 pipas y 6 bocoyes. Razón, Félix Rodríguez (El Botero). Miranda de Ebro.

VENDO 250 arrobas paja negra. Carretera Madrid, Ventorro Cesáreo. Burgos.

ELECTRICIDAD Y RADIO

VENDO radio Philips, dos ondas 800 pesetas. Garantizada. San Juan 55, primero.

FINCAS

LOCAL libre zona Vadillos, muy barato, vendo. Razón Paloma 41, bar.

PEQUEÑO piso céntrico, soleado, libre, vendo. Bernabé, Miranda 23.

CASA-CHALET con amplio terreno, bien orientada y situada. Vendo llave en mano. Bernabé, Miranda 23.

COMPRARIA piso céntrico casa antigua. Informes esta Administración.

CASA completa, seis plantas toda libre, vendo calle Vitoria. Gómez (Prigo). Moneda 13.

"MUCHA atención", exento contribución, piso vacío calle Vitoria, siete amplias habitaciones, cuarto baño, servicio, calefacción, ascensor, vendo facilidades. Gómez (Prigo).

PISO, cuatro dormitorios, baño, etc. Diego Laínez, libre vendo, Gómez (Prigo). Moneda 13.

COMPRO tierras grandes y pequeñas, Gómez (Prigo). Moneda 13.

LOCAL 600 metros, pie carretera general, libre, vendo barato. Gómez. Moneda 13.

28.000 vendo piso, libre, nuevo, tres dormitorios y servicios. Albillos, Vega 36.

36.000 vendo piso libre Eras San Francisco, muy soleado. Albillos.

35.000 vendo piso libre, próximo Estación, soleadísimo, amplio, Albillos.

CAMBIO piso libre todo confort, céntrico, por otro menos precio. Albillos.

FISOS cuatro dormitorios, baño, vendo libres desde 50.000. Albillos, Vega 36.

GANADOS Y APEROS

SE NECESITA un recela bueno en renta en el pueblo de Presencio. Tratar con el Veterinario.

AGRICULTORES: Arados Brabant, Vertederas "Triplex". Gradas. Molinos. Moto bombas. Herramientas. "Central Agrícola". Frente Estación Autobuses.

VENDO vaca de leche recién parida, José Luis, en Villasandino.

VENDO carro de bueyes seminuevo. Tratar con Heliodoro García, en Iglesia.

VENDO ternera holandesa cinco días. Hospital del Rey. Granja Mediavilla.

GANADEROS, el paradista de Cabia les ofrece sus servicios como años anteriores en fecha legal.

SE VENDE par de mulas de 4 años, dos dedos sobre la marca, por dejar la agricultura, a toda prueba, por 8 días. Acilino Isar en Iglesias.

VENDO por sobrante caballo semental 7 años, aprobado, y garañón a elegir entre varios, 3 a 5 años, buenas tallas. Informes Román Santos, Alonso Cartagena 9, segundo, (Vadillos). Burgos.

VENDO vaca holandesa abocada a parir y becerra de un año. David Cuezva, en Villaverde Peñahorada.

VENDO mula tres años, dos dedos marca, José Manjón, en Hontanas.

TRASPASOS

TRASPASO local amplio muy céntrico con vivienda propio cualquier negocio. Razón Teléfono 1958.

300.000 pesetas traspaso negocio con vivienda moderna, local 700 metros cuadrados, o socio capitalista, llevando dirección con el propietario, beneficios al 50 por 100, garantizando 6 por 100 libre, con el negocio; o cede en venta locales, piso y negocio en marcha, 1.200.000 pesetas. Informes al 168 de "Publicidad Castilla". Burgos.

SE TRASPASA local inmejorable con sótano, esquina calle Vitoria. Razón esta Administración.

MEJOR local esquina Vadillos Padre Flórez, traspaso, regalo. Gómez (Prigo). Moneda 13.

CANTINA traspaso buen precio, baja renta. Albillos, Vega 36.

"ATENCION" tomaría local en traspaso, calles Santander, Plaza José Antonio, Plaza Santo Domingo de Guzmán. Gómez (Prigo). Moneda 13.

SIEMPRE dispongo grandes negocios, tiendas con viviendas, fábricas, bares, pensiones, almacenes tejidos, etc., antes consulte Gómez (Prigo). Moneda 13.

PANADERIA buen cupo traspaso o cambio coche, piso, Albillos, Vega 36.

10.000 traspaso tienda principio calle Vitoria. Albillos, Vega 36.

VARIOS

IMPRESOS, tarjetas, invitaciones, trabajos comerciales. Talleres Gráficos DIARIO DE BURGOS. Calle Vitoria, 13.

FOTOGRABADOS. Confección rápida y esmerada. Talleres Gráficos DIARIO DE BURGOS. Calle Vitoria 13. Tel. 2015.

Lee DIARIO DE BURGOS

M.E.C.D. 2017

El Baracaldo queda destacado en Segunda División (primer grupo)

Empate del Sabadell (2-2), en León

Tres encuentros hubieron de aplazarse

Salamanca.— Salamanca, 3; Alaves, 1.

En medio de una pertinaz lluvia, que convirtió el terreno en un verdadero barrizal, se ha jugado este encuentro, que tanto interés había despertado en Salamanca.

El Salamanca hizo un buen partido, con coraje en la contienda y supo ganar a un Alavés codicioso y conjuntado, que realizó ataques a la portería local, hasta en los últimos momentos del encuentro.

El primer tanto lo consigue Iturralde a los veinte minutos rematando de cabeza un centro de Quinin.

Marcó el Alavés a los dieciséis minutos después del descanso, siendo obra de Echániz, tras una bonita combinación con Ibarra.

El segundo gol salmantino lo consiguió Torre, a centro de Oramas desde el ángulo.

Estableció el resultado definitivo Iturralde cuando faltaban siete minutos para concluir el partido, rematando un centro de Quinin.—Alfil.

EL CAUDAL DE MIERES NO COMPARECIO EN EL CAMPO DE LAS GAUNAS

Logroño. — El partido de Segunda División de Liga, que debía jugarse esta tarde en el campo de Las Gaunas, entre el Logroñés y el Caudal, no ha podido celebrarse por incomparecencia de este último equipo.

LA LEONESA PERDIO UN PUNTO EN EL EGIDO

León. — Cultural Leonesa, 2; Sabadell, 2.

El terreno de juego estaba completamente impracticable, a causa de la nieve. Por añadidura, durante el primer tiempo nevó continuamente. El partido careció de interés. A la mitad de la primera parte marcó el primer gol el equipo local, por medio de Agustín, en un avance de la delantera blanca.

En el segundo tiempo, a los veinte minutos, el Sabadell obtuvo el empate a uno por medio de Vila y poco después la Cultural aumentaba el tanteo al lograr un segundo gol Cholo. Faltando diez minutos para concluir el partido, se forma un barullo ante la portería de Amaro y de nuevo Vila aprovecha una salida en falso del portero, para obtener el definitivo empate a dos goles. La delantera de la Cultural no supo aprovechar las oportunidades que tuvo para marcar, pues dominó más que el equipo contrario. — Alfil.

RIVALIDAD ARAGONESA Y TRIUNFO DEL ZARAGOZA

Zaragoza.—Escoriaza, 0; Zaragoza, 3.

En la primera parte, de neto dominio zaragozano, Boada obtuvo el primer gol. En el segundo tiempo se produjo un incidente al señalar el árbitro penalty contra el Escoriaza. Dimas y David se agredieron y fueron expulsados del terreno de juego. Lanzó el castigo Samu y obtuvo el segundo gol para el Zaragoza. A los treinta y dos minutos se lesionó el jugador del Escoriaza, Torres, que tuvo que ser retirado del terreno de juego. Finalizando el encuentro, un centro sobre puerta lo remató Parés a las mallas y obtuvo el tercer gol. — Alfil.

NUEVO TRIUNFO DEL BARACALDO

Baracaldo. — Baracaldo, 3; La Felguera, 1.

El primer gol lo marcó el Baracaldo, a los 21 minutos, por medio de Gojenuri, al aprovechar un pase cruzado que le hizo Prieto. Unos segundos antes del descanso, el mismo Gojenuri logró el segundo para su equipo, de un tiro de cerca.

A los catorce minutos del segundo tiempo, el equipo asturiano consiguió su único gol, al aprovechar Castro una cesión de Elorriaga a su portero, a quien ganó la acción. A los veinticinco minutos, se estableció el 3-1 definitivo, de un tiro por bajo de Hurtado. El campo estaba en pésimas condiciones.

RESULTADOS Y CLASIFICACIONES

PRIMERA DIVISION

Santander, 1; At. de Bilbao, 1.
Oviedo-Osasuna (aplazado).
Coruña, 2; Real Madrid, 2.
Sevilla, 1; Valencia, 1.
Barcelona, 4; Celta, 2.
At. Madrid, 4; R. Gijón, 1.
R. Sociead, 1; Valladolid, 0.
Jaén, 3; Español, 0.

	J.	G.	E.	P.	F.	C.	P.
Barcelona	20	12	4	4	50	25	28
R. Madrid	20	11	6	3	44	25	28
Sevilla	20	12	1	7	42	28	25
Valencia	20	10	4	6	28	25	24
At. Bilbao	20	10	3	7	39	29	23
Santander	20	9	5	6	34	38	23
R. Sociedad	20	8	5	7	25	32	21
Coruña	20	8	4	8	28	32	21
Español	20	7	5	8	30	27	19
R. Valladolid	20	8	3	9	31	37	19
At. Madrid	20	6	5	9	39	38	17
Osasuna	19	7	2	10	24	31	16
Jaén	20	6	3	11	31	52	15
Celta	20	6	2	12	24	39	14
Oviedo	19	5	4	10	18	26	14
R. Gijón	20	5	2	13	26	49	12

SEGUNDA DIVISION (Primer grupo)

Leonesa, 2; Sabadell, 2.
Avilés - Eibar (aplazado).
Salamanca, 3; Alavés, 1.
Escoriaza, 0; Zaragoza, 3.
E. Industrial, 2; Ferrol, 3.
Logroñés - Caudal (aplazado).
Lérida - Torrelavega (aplazado).
Baracaldo, 3; La Felguera, 1.

	J.	G.	E.	P.	F.	C.	P.
Baracaldo	20	14	2	4	40	19	30
Alavés	19	12	4	3	44	24	28
Leonesa	20	11	3	6	46	33	25
Zaragoza	20	9	3	8	48	33	21
Eibar	19	8	5	6	35	29	21
E. Industrial	20	8	4	8	45	34	20
Avilés	18	7	6	5	33	35	20
Lérida	19	8	3	8	33	33	19
Sabadell	19	8	3	8	34	37	19
Ferrol	20	8	3	9	26	40	19
Logroñés	19	8	1	10	45	35	17
Caudal	19	6	5	8	21	25	17
Salamanca	20	5	5	10	32	35	15
Escoriaza	20	6	3	11	29	51	15
La Felguera	19	4	4	11	24	44	12
Torrelavega	19	5	2	12	15	43	12

SEGUNDA DIVISION (Segundo grupo)

Melilla, 1; Las Palmas, 0.
Mallarca, 1; Granadá, 2.
Badajoz, 2; Castellón, 0.
Linense, 3; Málaga, 1.
At. Tetuán, 6; Jerez, 0.
Mestalla, 1; Murcia, 0.
Alcoyano, 1; Hércules, 1.
Tenerife, 1; E. Tánger, 1.

	J.	G.	E.	P.	F.	C.	P.
Hércules	20	12	3	5	42	30	27
Granada	20	11	2	7	36	23	24
Málaga	20	10	3	7	38	23	23
Castellón	20	11	1	8	39	32	23
E. Tánger	20	11	1	8	44	38	23
Linense	21	10	3	8	39	38	23
Las Palmas	20	9	4	7	38	30	22
At. Tetuán	20	10	1	9	40	30	21
Tenerife	20	8	4	8	41	30	20
Alcoyano	20	7	6	7	30	29	20
Badajoz	20	7	5	8	45	40	19
Jerez	20	8	3	9	29	38	19
Murcia	20	6	5	9	29	39	17
Melilla	20	7	3	10	21	41	17
Mestalla	20	7	2	11	35	41	16
Mallorca	21	3	2	16	28	72	8

TERCERA DIVISION (Segundo grupo)

Numancia - Binéfar (aplazado).
Erandio - Mirandés (aplazado).
Arenas G., 3; BURGOS, 1.
Huesca, 4; Tudelano, 0.
Izarra, 4; Azcoyen, 1.
Portugalete, 2; Guecho, 1.
Sestao, 8; Rayo, 0.
Anaitasuna, 3; Begoña, 2.
Mondragón, 1; Indauchu, 1.

	J.	G.	E.	P.	F.	C.	P.
Sestao	21	14	4	3	65	26	32
Arenas G.	21	11	5	5	42	29	27
Huesca	21	11	5	5	38	31	27
Rayo	21	10	4	7	47	45	24
BURGOS	20	10	3	7	43	28	23
Anaitasuna	20	10	3	7	52	39	23
Erandio	20	9	4	7	49	40	22
Mondragón	19	9	3	7	37	27	21
Portugalete	20	9	3	8	38	34	21
Tudelano	21	8	3	10	34	38	19
Izarra	19	6	6	7	38	33	18
Binéfar	19	7	4	8	34	33	18
Basconia	19	8	2	9	25	31	18
Guecho	20	5	6	8	38	41	16
Azcoyen	20	8	0	12	23	48	16
Begoña	21	6	3	12	28	40	15
Numancia	19	6	3	10	28	48	15
MIRANDES	19	4	6	9	30	46	14
Indauchu	20	3	4	13	24	51	10

Triunfo del Arenas sobre el Burgos

(Viene de la página anterior)

tras no se logre un mayor equilibrio entre las actuaciones de casa y las que se tienen fuera, no habrá nada que hacer. Y lo malo es que ya no hay lugar a esperar y a confiar en recuperaciones. Estamos ya en la vuelta que decide y que no da lugar a rectificaciones. O se pisa el acelerador con firmeza o nos quedamos estancados irremisiblemente.

Y el caso es que las cosas no empezaron a ponerse mal frente al Arenas.

—o—

De salida y, puede decirse que durante todo el primer tiempo, mandó más el Burgos, quien acreditó mayor clase, manifestada especialmente en la superioridad de su línea media y en la fortaleza de su defensa. Pero todo ese mayor dominio y mejor juego, se tradujo en un solo gol obtenido por Herminio a los diez minutos de juego, en valiente remate. Y con el tanto en solitario, al transcurrir el tiempo bajo dominio burgalés pero sin lograr traducirle en nada práctico, pensamos que el partido no estaba resuelto ni muchísimo menos, dado que el Arenas jamás se entregó. Nuestros temores se confirmaron, cuando faltando siete minutos para llegar al descanso se fraguaba el empate, mediante un penalty en que incurió Santi al fallar un despeje con la cabeza y dar al balón con el puño. Falta clara, aunque no había peligro inmediato, que sancionó el árbitro y que ejecutada por el Arenas se convirtió en el gol del empate. Digamos que minutos antes había resultado Castillo lesionado, teniendo que retirarse a la caseta y aunque luego reapareció, lo hizo mermado de facultades.

Con este resultado de igualada a uno se llegó al descanso.

Y no fué esto lo malo únicamente, sino que dicho tanto prestó a los areneros una moral enorme, que basada en su extraordinario entusiasmo, les lanzó hacia una ofensiva tenaz, que iba a darles buenos resultados en el desarrollo del segundo tiempo. Había transcurrido poco tiempo, cuando una pelota bombeada sobre la puerta de Guti intentó despejaría éste de puño, elevando el balón que en la caída, fué rematado de cabeza por el delantero centro Urien, logrando el segundo gol.

Este gol llevó el desánimo a los burgaleses, mientras que sus contrincantes se crecían. Por esta razón, la pugna quedó planteada a partir de dicho momento, como un duelo entre la zaga visitante y el ataque local, hallando Guti diversas ocasiones para lucirse, especialmente en una parada portentosa que le valió la ovación de la tarde. Sin embargo, no pudo evitar que ya en las postrimerías del encuentro el extremo izquierda, al llegarle un balón en posición clarísima de fuera de juego, obtuviera a los 27 minutos el tercer gol de un tiro raso y a escasos metros del marco burgalés. El señor Arana, sin hacer caso de las protestas de los burgaleses dió por válido el gol.

Poco hemos de decir ya del encuentro. Queda ya recogida la marcha del "match" que durante el primer tiempo nos ofreció la visión del Burgos en plan de equipo superior y mostrándose como fácil vencedor. Sin embargo, no sucedió así, porque todo aquel bonito accionar del principio no se vió acompasado de lo que en el fútbol cuenta: con la decisión para pisar el área contraria y para prodigar el remate. En este día se desenvolvió bien al principio; pero en el segundo tiempo el Burgos empezó a acusar el cansancio de un viaje precipitado y nada cómodo y mostró agotamiento, hundiéndose en aquel "mar de barro" que era Gobelas.

Con la misma sinceridad que aceptamos esa adversidad que se viene cebando en el cuadro blanquinegro, igualmente hemos de decir, que existe un problema que escapa a la jurisdicción de los penaltys, que son o no son pitados con razón. El problema es que la delantera burgalesa baja extraordinariamente en su eficacia en cuanto sale a Zatorre. Esto es algo tan incuestionable, que nos lo proclama la tabla clasificatoria de forma realmente abrumadora. Y esto es lo que sucedió el pasado domingo en el embarrado Gobelas, lo mismo que ha venido pasando con anterioridad en otros terrenos de juego.

El Arenas de Guecho, ya lo hemos dicho, estuvo a merced del Burgos durante el primer tiempo. En el segundo varió el panorama y a base de batallar siempre con un coraje muy grande, terminó imponiéndose y ganando el partido. Destacaron en sus filas el trío defensivo, ambos extremos y el interior izquierda.

En el Burgos, bien Guti; eficaz la defensa y espléndida la media. En la delantera destacó la voluntad de Herminio y la movilidad de Brigido; pero traducido todo ello a cosa positiva, nos quedamos a cero.

Dirigió el partido el colegiado señor Arana, quien no pudo disimular cierta parcialidad.

Triunfo del jinete Crespi de Valldaura en el Concurso de Málaga

"Carnícola" triunfa en la Copa Castilla, de galgos

Málaga. — Esta tarde en la pista del balneario de Nuestra Señora del Carmen, ha comenzado el X Concurso Hípico Nacional, patrocinado por el Ayuntamiento de esta capital. Participaron en este concurso 50 caballos. Se ha disputado la copa "Inauguración" y la clasificación general de la prueba ha sido: Primero "Nescafé" montado por el teniente Crespi Valldauras, con cero puntos, 47 segundos, 3/5; segundo, "Incidente" del alférez García Cuadrado; tercero, "Arnica", del comandante Carretero; cuarto, "Cabrales", del general Héctor Vázquez, quinto, "Descortesía", del capitán Engo Morgado.—Alfil.

LA "COPA CASTILLA" DE GALGOS EN CAMPO

Medina del Campo.—Con gran asistencia de público, a pesar de lo desapacible del tiempo, se disputó la final de la "Copa Castilla" de galgos en campo. Quedaban finalistas "Rebeco VI", por Centro y "Carnícola", de Valladolid, por el Norte. Al correr la primera liebre "Rebeca" cae, con tan mala suerte, que se lesionó. A pesar de esto, "Rebeca" corrió otra liebre. Venció "Carnícola" en las dos colleras, proclamándose campeona de la V Copa Castilla. Para el tercer puesto "Tremenda" venció a "Bandera", que, a pesar de su seis años, demostró su gran clase. Asistieron a la prueba el presidente y vicepresidente de la Federación Española de Galgos, el presidente de la región Centro y otras autoridades. Terminadas las pruebas se efectuó el reparto de premios.—Alfil.

EL CAMPEONATO DE CAMPO A TRAVES DE GUIPUZCOA

San Sebastián.—En Zarauz se ha disputado una prueba de campo a través, sobre 9.500 metros, en la que se disputaba el título de campeón provincial de segunda categoría. Venció Luis Larrazar, de la Gimnástica de Ulia en 34' 02'' 3/5.

Resultó campeón de segunda categoría José Luis Iradi, del "Iaizquibel" en 35' 37'' 1/6. — Alfil.

Los encuentros de Primera División

(Viene de la página anterior)

to. Este remata de cabeza y el balón va a la red. Contesta el Santander codicioso y con ligero dominio bilbaíno y uno a cero en el marcador termina el primer tiempo.

En el segundo, comienza dominando el Santander. Los avances se suceden peligrosos por parte del Atlético, con juego mejor combinado. El árbitro amonesta dos veces a Alsúa, por juego incorrecto. A los 43 minutos hay un avance local por el ala izquierda y Alsúa marca el gol del empate. A partir de este momento, el Atlético se repliega para defender el empate y aunque el Santander acosa hasta embotellar a sus contrarios, el resultado no se altera.—Alfil.

EL MADRID PUNTUO EN RIAZOR

La Coruña.— Deportivo, 2; Real Madrid, 2.

El partido se jugó con el campo totalmente enchardado y llovió durante casi todo el tiempo torrencialmente, caracterizándose el encuentro por la emoción constante y en el primer tiempo por la calidad de juego. Pahiño recibe un pase por el centro, se interna rápido y desde lejos lanza un tiro muy esquinado, que yale el primer gol local. Después hubo unos momentos de inspiración en el juego coruñés y el Madrid se vió embotellado, malogrando Corcuera una buena ocasión, al lanzar un balón contra el cuerpo de Alonso, cuando estaba sólo ante la portería.

Responde el Madrid y sobresale la clase excepcional y peligrosidad de Di Stéfano y el partido enorme realizado por Pérez Payá, que superó en eficacia quizá a su compañero de línea. A los 13 minutos, una falta sacada por Muñoz, la remata Di Stéfano, incrustando el balón sin parar, en el fondo de la red. A los 30 minutos, Moll, recibe un pase por el centro, se interna, tira flojo y el balón, después de rebotar en varios defensores madridistas, se cuela al fondo de la red. A continuación y en la salida de un córner, hubo un remate de Di Stéfano que rechazó muy bien a la esquina, el portero coruñés.

En la segunda parte, los jugadores de ambos conjuntos acusaron el esfuerzo de la primera y dominó más en esta fase el Madrid.

A partir de la segunda mitad de esta fase, el Deportivo, exageradamente replegado, dejó campo al dominio madridista, cuyos delanteros fallaron múltiples ocasiones, aunque cuando se acercaba el final lograron establecer el empae con que había de concluir el encuentro.

EL VALENCIA EMPATA EN SEVILLA

Sevilla.— Sevilla, 1; Valencia, 1.

El Sevilla salió atacando en tromba. A los ocho minutos y al ejecutarse el segundo córner contra el equipo forastero, Loren marcaba el primer tanto, que le fué anulado. A los dieciocho minutos, era Araujo quien marcaba, y el gol también fué anulado sin que se viese la causa, lo que motivó una bronca general contra el árbitro, quien por otra parte, y al menos en este primer tiempo, señaló injustamente varias faltas contra el equipo local, por lo que la pita se prolongó con alguna persistencia durante la primera tanda. El gol sevillista lo marcó Loren, a pase de Ramoni, a los veintidos minutos.

El encuentro se nivela poco después, pero con períodos de mayor presión sevillista, equipo que llegó a tener acorralado al contrario. A la media hora de juego se lesionó Puchades en un encontronazo y resultó con una herida en la frente, de la que fué asistido en el mismo campo. A los treinta y ocho minutos y por falta de Campanal a Segui, dentro del área, el árbitro señaló penalty, que fué convertido en gol por Paseguito.

En el segundo tiempo, no hubo variaciones. Dominó más el Valencia pero fué bien neutralizado. A los catorce minutos, Ibáñez cometió una falta dentro del área y Guillamón tiró el penalty muy flojo saliendo fuera.

FACIL TRIUNFO BARCELONISTA

Barcelona.— Barcelona, 4 (Moreno, Kubala, Manchón, Duró); Celta, 2 (Olmedo, Torres).

A los 17 minutos se produjo el primer gol de la tarde favorable al Barcelona. Gonzalvo cede a Flotats y éste a Hanke, quien retrasado, envía a Moreno que chuta a media altura y consigue el tanto.

Continúa el dominio local con ataques esporádicos del Celta en uno de los cuales, a los 25 minutos, en falta de Segarra, Olmedo obtiene el empate. A los 38 minutos, Kubala consigue el segundo tanto del Barcelona.

En la segunda parte el juego revisie las mismas características de la primera. A los 6 minutos, Manchón logra el tercer gol para el Barcelona y a los 25 un centro largo de Gonzalvo pone el balón a los pies de Duró que remata el cuarto tanto. A los 38 minutos, Torres, consiguió el segundo tanto del Celta.

El Barcelona se mostró en todo momento superior al Celta.

Alineaciones:

MERECIDA Y AMPLIA VICTORIA DEL JAEN

Jaén.— Jaén, 3; Español, 0.

Magnífica tarde del Jaén, especialmente en le segundo tiempo. Comenzó el patrido con dominio de los visitantes que se prolongó durante los primeros veinte minutos. A los quince minutos, un defensa españolista da una mano en el área y el árbitro no pitó la falta, ganándose una bronca fenomenal. A los 16 minutos, un peligroso avance del jaén termina en tanto, obtenido por Linares, de tiro raso que Soler ni vio. El Españolcede en su dominio y el Jaén presiona la meta visitante.

En el segundo tiempo el Jaén dominó por completo, anulando el poco juego que realizó el Español. A los veinticinco minutos, al sacarse un córner contra la meta de Soler, Sport, de fuerte tiro, logra el segundo gol de los locales. A los cuarenta y dos minutos, Arregui obtiene el tercero, al rematar otro córner.

Oviedo. — Debido a la gran cantidad de nieve acumulada en el estadio de Buenavista, después de ser visitado el campeón por el árbitro señor Garcia Fernández, se acordó el aplazamiento del encuentro Oviedo Osasuna que se celebrará, si es posible, el próximo martes.

Hay más de cuarenta centímetros de hielo y las tareas de limpieza se realizan con toda rapidez.—Alfil.

España organizará este año el campeonato mundial de hípica

Himno dedicado a la selección nacional de fútbol

Madrid.—Como cualquier torero que se coloca, muchos son ya los clubs de fútbol que tienen su pasodoble propio, a guisa de himno guerrero, que tararean sus socios e incondicionales en las memorables jornadas de triunfo y que sirven de preludio a emisiones publicitarias radiofónicas.

Y como era natural que algún día sucediera, ya ha sido anunciado por un periódico madrileño que el autor del himno del Atlético de Madrid ha compuesto otro dedicado a la selección nacional de fútbol, "inspirado en la furia".—Alfil.

ESPAÑA ORGANIZARA EL CAMPEONATO DEL MUNDO

Madrid.—El campeonato del Mundo de concurso hípico de este año se celebrará en Madrid, en las pistas de la Real Sociedad Hípica Española Club de Campo, los días del 12 al 20 de Junio, por acuerdo de la Federación Hípica Internacional.

ANIMACION BARCELONESA PARA TRASLADARSE A VALENCIA

Barcelona.—En pocas horas han quedado cubiertas las plazas del tren especial organizado por el club de Fútbol Barcelona para que sus socios puedan asistir al próximo encuentro entre Valencia y el equipo azulgrana.

Durante el encuentro de ayer se comunicó por los altavoces que habían finalizado las gestiones para la formación de un tren especial y este mediodía no se podían admitir las solicitudes porque las plazas estaban todas cubiertas. Como no sea que las peticiones de los socios no cesen, la Directiva del Barcelona estudiará la forma de dar satisfacción al numeroso contingente de aficionados que quieren hacer acto de presencia en el campo de Mestalla para animar a su equipo.

SEMANA DEL COMPRADOR

Retales — CIENTOS DE RETALES DE ARTICULOS CORRIENTES

TROZOS DESDE 1,00 pta.

Gangas — REBAJAS POR BALANCE A MITAD DE PRECIO DE SU VALOR

BENEFICIESE DE ESTE ACONTECIMIENTO

Manteterías seis cubiertos, desde	35,00	Ptas.
Camisas caballero, popelín, finas	32,00	»
Idem idem, cuadros "Vascas", desde	23,75	»
Camisetas punto inglés, caballero	15,00	»
Chalecos cerrados, caballero, lana, desde	14,75	»
Calzoncillos felpa, color y blancos, desde	25,00	»
Bragas felpa, desde	9,00	»
Calzoncillos caballero, cortos	9,25	»
Senelic, vestidos, el metro	7,70	»
Estampado Senelic y Percal, el metro	9,90	»
Tela blanca superior, el metro	7,70	»
Abrigos señora, inglesado, corte, a	37,40	mt.
Vich fantasía, novedad, a	12,50	»
Opales, color	7,70	»
Opales, florecitas	9,90	»
Cazadora cuatro bolsos, lana, caballero	16,25	»
Lanas de cuadros, para faldas	22,00	»
Crespones de seda	12,50	»
Crep-satén, 80 cm. lencería	20,75	»
Sábanas confeccionadas 160 × 250	53,90	»
Camisones señora, opal, color	39,90	»

SOLAMENTE CITAMOS ALGUNOS ARTICULOS

OFERTA ESPECIAL — PAÑOS TRAJE, CABALLERO TODO LANA 150 CM. ANCHO DIBUJOS GRAN NOVEDAD DE 165 PESETAS EL METRO A 110 PESETAS

(GARANTIZAMOS SER ARTICULO TODO LANA, FABRICACION SABADELL. DIBUJO Y COLORIDO SELECCIONADOS)

RETALES - FINALES DE PIEZA - RETALES - TROZOS - RETALES

MILES DE RETALES - SEDA - ALGODON - LANA

HOY ES SU DIA DE COMPRA

NUEVOS ALMACENES

GRANJA EBRO

Leghorn - Castellana - Prat como siempre los mejores polluelos de un día y pollitas sexadas.

FELIPE BARRIUSO
Merendero Miraflores.
Teléfono, 2901

TRACTORES

Diesel marca DEUTZ - OTTO para entrega inmediata, precios iguales a los adjudicados. Solicite catálogos y precios a ALMACENES PINACHO. Palencia.

INDUSTRIAS GIMENEZ CUENDE, S. A.

Paloma, 8. Teléfono, 1315

CALEFACCIONES

Si su calefacción no funciona a su entera satisfacción, AVISENOS y quedará en marcha con toda rapidez y garantía.

SANITARIOS

Pidan presupuesto de este artículo.

Para contratistas y fontaneros, precios especiales.

MAQUINAS DE TEJER PUNTO

Con rodamientos de bolas

60/9	14.000 Pts.
70/9	16.000 »
80/9	18.000 »

Se construyen en todas las galgas y anchuras.

CUATRO AÑOS de garantía
Solicite catálogo GRATIS
INDUSTRIAS MABO
ZARAGOZA
Marqués de Ahumada, 34
ZARAGOZA

Agente en plaza:
Sr. Saeta. Teléfono, 1397.

Se traspasa negocio

Mayorista de Carbones en Eibar, con o sin vivienda, gran clientela, almacenes amplios y camioneta de reparto. Precio interesante. Gestoría JUARESTI. Telf. 7-11-38. EIBAR

COMPRO

ALHAJAS, BRILLANTES, oro, plata, platino y papeletas del Monte. Pago altos precios. Dirigirse: Señor CARABEL. Hotel Avila, Teléfono, 1742.

M.E.C.D. 2017

Ha sido batida la marca mundial de natación de 4 x 400 estilos

Emilio Loi, nuevo campeón europeo de los ligeros

El "Dynamo" de Zagreb vence al Rácing de Buenos Aires

Belgrado. — En encuentro de fútbol, el "Dynamo" de Zagreb ha vencido al Rácing Club de Buenos Aires por tres goles a cero El encuentro estuvo suspendido durante algún tiempo al producirse el tercer tanto y protestar los jugadores argentinos.

VICTORIA DEL "NORROKOPING" EN LA "COPA MONTEVIDEO"

Montevideo. — El equipo sueco "Norrokoping" ha vencido al brasileño Fluminense, por uno a cero, en encuentro valedero para la Copa Montevideo.

TAMBIEN GANARON LOS URUGUAYOS

Montevideo. — Ha terminado el encuentro de fútbol entre el Nacional y el Rapid de Viena, con la victoria uruguaya por dos uno.—Alfil.

PROYECTO DE ORGANIZACION DE UN TORNEO FUTBOLISTICO

Bogotá. — Ha llegado a esta capital el directivo argentino Juan Doce, quien confirmó que tiene intención de organizar en Bogotá un torneo cuadrangular de fútbol a base de los equipos brasileños Corinthians y Palmeiras.—Alfil.

UNA MARCA MUNDIAL DE NATACION, BATIDA

Miami. — El equipo de relevos del estadio de Ohio ha batido la marca mundial de natación de cuatrocientas yardas estilos, registrándose los siguientes tiempos para cada relevo:

Oyakawa, espalda, 57'' 1/10; Ledger, braza ortodoxa, 1' 7'' 8/10; Van Heyde, braza mariposa, 1' 1'' 3/10 y Cleveland, libre, 48'' 9/10.

El tiempo total invertido fué de 3' 55'' 1/10, con lo que superan la marca anterior de 3-57-1/10, que poseía el equipo de la Universidad de Yale, desde 1953. Al Wiggins estableció una nueva marca americana, para las ciento cincuenta yardas espalda, juniors, con 1' 34'' 7/10, estando la anterior en 1-35.—Alfil.

TRIUNFO DE UN PUGILISTA NORTEAMERICANO EN MARSELLA

Marsella. — El norteamericano Percy Bassett ha vencido al campeón francés Mohammed Chikha Dui, por fuera de combate en el tercer asalto.—Alfil.

NUEVO CAMPEON DE EUROPA DE LOS LIGEROS

Milán. — El peso ligero italiano Duilio Lioi, ganó el campeonato de Europa de los ligeros al vencer al titular Joergen Johanson, de Dinamarca, a los puntos. Loi dió en báscula 61,2 kilos y su contrincante, 60'6.

En otro combate, Dante Madella, medio ligero, venció al español Antonio López, por puntos en ocho asaltos.—Alfil.

Timo deportivo de nuevo cuño

Barcelona.— Numerosos directivos de Sociedades deportivas han sido víctimas de un timo de nuevo cuño que, además de ocasionarles un perjuicio material, aunque éste de poca consideración, les ha expuesto a una pulmonía.

Días atrás llamaron por teléfono a los domicilios de los directivos de referencia invitándoles a una fiesta que daba el Club Tres Torres, modesta entidad que resultó afortunada en el último sorteo de Navidad al corresponderle un importante premio. Casi todos los directivos aceptaron la invitación, y días después recibieron la visita de un individuo que iba a tomar nota de los nombres de las esposas e hijas de los directivos "para imprimir los nombres en los tarjetones que debían ser colocados en los ramos de flores con que serían obsequiadas todas las señoras y señoritas asistentes a la fiesta". El visitante exhibía una hermosa copa, que dijo había sido regalada al Club Tres Torres, y acabó mostrando un talonario de lotería recordando lo afortunado que había sido el Club de referencia en la lotería de Navidad. Naturalmente, casi todos los directivos se quedaron con una participación de 100 pesetas, abonando además un donativo de 25 pesetas "para los fines asistenciales del Club".

Luego resultó que las participaciones eran falsas y no correspondían a ningún número, pero la parte risible del "timo deportivo" fué al asistir una infinidad de directivos de Sociedades deportivas, acompañados de sus respectivas esposas e hijas vistiendo atuendo de "soirée", al Club Tres Torres para tomar parte en la "gran fiesta mundana". Allí no había absolutamente nada, y el conserje dijo que no tenía la menor idea de ninguna fiesta mundana ni popular, viniendo a deducir "los invitados" que habían sido objeto de un timo, seguido de una indignante tomadura de pelo, con la agravante de que la cita en aquella zona alta de las afueras de la ciudad les expuso a un resfriado o algo peor.

El déficit del Juventud se eleva a 40.500 pesetas

Gestiones a fin de reforzar el equipo para futuros torneos

Acuerdo de confeccionar insignias de dicho club

El pasado domingo, tal como teníamos anunciado a nuestros lectores, se reunió, a las doce, en su domicilio social, la junta directiva del Deportivo Juventud la cual, entre otros, adoptó los siguientes acuerdos:

En primer lugar fué presentado por el tesorero del Club, un detallado informe sobre la actual situación económica del mismo, que arroja un déficit de unas 40.500 pesetas aproximadamente. De la expresada cantidad la Federación Guipuzcoana adeuda una importante suma, importe de las indemnizaciones de la pasada temporada, y cuya suma fué ordenada su reintegro al Club como consecuencia de las gestiones realizadas en el seno de la Nacional. A este fin se volverá a recabar su devolución con lo que el citado déficit se aminoraría en buena parte.

Interin a este asunto, se nombró una comisión para llevar a la práctica, fórmulas presentadas para lograr una nivelación económica, ya que la eliminación del torneo de Liga ha supuesto una considerable reducción en los ingresos, lo que ha obligado a buscar soluciones para mitigar tan excesivo déficit, que viene arrastrándose desde la última temporada, como consecuencia de los costosos desplazamientos a Guipuzcoa.

En el orden deportivo, se acordó conceder la libertad a los jugadores Lupiáñez, Vargas y Soto, a este último por haber trasladado su residencia definitiva a Vizcaya.

Hacer urgentes gestiones para conseguir el fichaje de dos porteros que cubran con garantía las vacantes de los dos jugadores antes citados, así como esperar al informe que presentará a la Directiva el entrenador en la presente semana para a la vista de él ver qué puestos son los que se consideran urgentes cubrir ante el próximo campeonato de España de aficionados en que corresponde eliminarse al Juventud con el campeón de Valladolid a primeros del próximo mes de Marzo.

Celebrar una reunión el próximo jueves a las ocho de la noche con los jugadores que en la actualidad tienen ficha por el Juventud.

Ya en el orden interno se decidió, entre otros acuerdos de menor importancia, la confección de insignias de acuerdo con el modelo presentado el cual fué aceptado por unanimidad de los reunidos por considerar estar representado dentro de él la parte que afecta a Club y a la ciudad.

Por último se dió cuenta del enlace matrimonial verificado el día 4, en Tolosa, por el ex-jugador y directivo Santos Echevarría, así como el proyecto que tiene de trasladarse a primero de Marzo a la Argentina, donde fijará su residencia. A este fin se tomó el acuerdo de hacerle un obsequio que recuerde su estancia en el Deportivo Juventud, como prueba de agradecimiento a la colaboración prestada en sus diferentes épocas y circunstancias.

Todo el Mundo...
PARA TODO EL MUNDO
PHILIPS
PHILIPS Radio 1954
DISTRIBUIDOR:
Casa PÉREZ CECILIA
Espolón, 2
BURGOS

Las quinielas

Madrid. — Resultado provisional del escrutinio de las apuestas mutuas deportivas benéficas correspondiente a la decimonovena jornada de Liga, aplazado hasta la llegada de los boletos de la Delegaciones de Asturias:

Boletos vendidos, 2.927.600.

Recaudación, 8.782.800 pesetas.

Cincuenta y cinco de premios, 4.830.540.

Reparto de premios:

2.415.270 pesetas a repartir entre 174 boletos máximos acercantes de 12 resultados, provisionalmente a 13.880'85 pesetas cada uno.

2.415.270 pesetas a repartir entre 3.366 boletos más aproximados de 11 resultados, provisionalmente a 717,50 pesetas cada uno.—Alfil.

Otros resultados de Tercera División

GRUPO PRIMERO.—Arosa, 1; Lemos, 1. Europa Delicias, 1; Ponferradina, 0. Calzada-Atlético de Zamora (aplazado). Pontevedra, 3; Marín, 2. Langreano-Lugo (aplazado). Orense, 2; Júpiter Leonés, 1. Turista-Turón (aplazado). Santiago-San Martín (aplazado).

GRUPO TERCERO.—Manacor, 2; Constancia, 0. Tarragona, 0; San Andrés, 4. Badalona, 1; Vich, 0. Europa, 7; Manresa, 2. Horta, 4; Granollers, 2. Mataró, 5; San Martín, 0. Tarrasa, 3; Tortosa, 1. Atlético Baleares-Reus (se jugó el 20 de Enero). Mahón, 3; Gerona, 3.

GRUPO CUARTO. Cuatro Caminos, 1; Manchego, 2. Marconi, 0; Plus Ultra, 2. San Lorenzo, 1; Cacereño, 3. Guadalajara, 1; Arenas de Zaragoza, 0. Don Benito, 0; Toledo, 1. Amistad-Calatayud (aplazado). Extremadura, 1; Aranjuez, 0. Rayo Vallecano, 0; Girod, 1. Calvo Sotelo, 3; Emeritense, 1.

GRUPO QUINTO.—Elche, 3; Alicante, 0. Eldense, 3; Lorca, 0. Aspense, 3; Peña Soriano, 0. Naval, 7; Alcira, 1. Levante, 5; Cartagenera, 1. Catarroja, 4; Novelda, 1. Albacete, 1; Gandía, 1. Yeclano, 2; Villena, 1. Orihuela, 7; Hellín, 1.

GRUPO SEXTO.—Iliturgi, 2; Huelva, 0. Martos, 6; Larache, 2. San Alvaro, 3; Valdepeñas, 1. Algeciras, 3; Betis, 0. Cádiz, 2; San Fernando, 3. Ceuta, 3; Córdoba, 0. Ubeda, 1; Utrera, 0. Almería, 4; Atlético Malagueño, 1. Recreativo Granada-Sevilla (aplazado).—Alfil.

Campeonato de chapó

Jornada favorable al Salón de Recreo

Anoche se jugó en el Salón de Recreo y los resultados fueron ampliamente favorables para las parejas representativas de dicha Sociedad, que de las cinco partidas jugadas se apuntaron el triunfo en cuatro, con lo que su ventaja se acentúa, a medida que se va llegando hacia el final de la primera vuelta. Sin embargo, esto no quiere decir que el torneo se encuentre dirimido, primero porque la ventaja no es considerable y segundo, porque aún es de prever una reacción de los representantes del Casino.

Los resultados fueron los siguientes:

Señores Alfaro y Rebolledo, del Salón de Recreo, 81 y señores Ordóñez y Martínez (J), 55; señores Peralta y Barrio, 80 y hermanos Martínez, 63; señores Giménez y López Cuevas, 80 y señores Codón y Morcillo, 78; señores Linares y Grijelmo, 83 y señores Varona y Arroyo, 41; señores Hortigüela y López Bravo, 54 y señores Larrosa y Argüelles, 81.

Las señaladas para el día de hoy, a disputar en el Casino, son como sigue:

Señores Prada y Ortiz, contra señores Ordóñez y Martínez (J); señores Alfaro y Rebolledo, contra señores Calvo y Ortega; señores Barrios y Peralta, contra señores Larrosa y Argüelles; señores López Cuevas y Giménez, contra señores Arroyo y Varona; señores Linares y Grijelmo, contra señores Alonso y Casado.

Nota oficial del Burgos

Ante el desconcierto que ha podido producir en la afición la celebración del partido Arenas de Guecho - Burgos el pasado domingo, después de conocerse la decisión de ambos Clubs de aplazarle dadas las condiciones del campo de juego "Gobelas", esta Sociedad estima conveniente poner de manifiesto lo ocurrido.

El jueves, 4 de los corrientes, la Directiva del Burgos C. F. se puso en contacto con la del Arenas de Guecho para conocer la posibilidad o imposibilidad de celebrar el encuentro; como consecuencia de ello los representantes del club vizcaíno se comprometieron a avisar el sábado por la mañana sobre tal extremo. El sábado día 6 se recibió aviso telefónico del Arenas de Guecho, quien manifestó la imposibilidad de celebrar el partido toda vez que el campo se encontraba cubierto de nieve y hielo no pudiendo sobre el practicarse fútbol. En tal sentido tanto el Arenas como el Burgos cursaron telegramas a la Real Federación Nacional de Fútbol, habiendo sido confirmado al Burgos el cursado por el Arenas de Guecho cuyo texto es el siguiente: "Confirmamos conferencia. Telegrafiamos fútbol como sigue: Ante imposibilidad celebrar partido por cantidad nieve acumulada nuestro campo Gobelas de acuerdo Burgos lo aplazamos hasta próximo jueves día 11. Saludos. Arenas Guecho."

Pese a lo que se expresa, el mismo sábado a las 20 h. 30', la Secretaría del Arenas de Guecho, comunicó telefónicamente a la del Burgos C. de F. que la Federación Nacional no admitía tal fórmula de aplazamiento ya que habría de ser el árbitro del encuentro, colegiado vizcaíno Sr. Arana, el que decidiera sobre el terreno de juego y en la forma que establece el Reglamento de Partidos y Competiciones. La Secretaría del Arenas de Guecho declinó toda responsabilidad para el caso de incomparecencia del Burgos C. de F., y ante esta situación, el Burgos hubo de desplazarse urgentemente a Bilbao en el único medio de transporte que ofrecía garantías: el ferrocarril.

Presentes ambos equipos en el campo de "Gobelas" el árbitro Sr. Arana decidió que, pese al estado del terreno, el partido podía celebrarse. Como así ocurrió, con el resultado que la afición conoce.

———

El Burgos C. de F. hace público igualmente que, por ausentarse sin permiso de esta ciudad y no poder desplazarse con el equipo a Bilbao, el jugador don Ramón García Delgado (Mon), ha sido sancionado reglamentariamente.

Burgos, 8 de Febrero de 1954.—Por el Burgos C. de F., el presidente: *Pedro Alfaro Arregui.*

Stadium

Suplemento deportivo — Diario de Burgos — Martes 9 de Febrero de 1954

Tres empates en Primera División

Comentario

Jornada de empates. Estos se dieron en abundancia en la División de Honor, donde el Madrid, al igualar con el Coruña, afianza un poco su privilegiada posición, a la que el Barcelona venía amenazando cada vez más inminentemente; otro empate se dió en Nervión, donde el duro y siempre difícil Valencia, arrancó el primer punto que el Sevilla ha perdido en su terreno en el transcurso de la actual temporada y por último, el Atlético de Bilbao consiguió lo que pocos equipos han alcanzado: puntuar en el Sardinero. Este partido tuvo prólogo emotivo, consistente en el homenaje rendido por la afición montañesa a Felipe y a Zarra.

Los demás resultados de la jornada arrojan balance favorable a los locales, por lo que pueden considerarse normales. Quizá resulte excesivo el tanteo encajado en Jaén por el Español, equipo éste que no acaba de recuperarse.

Hubo un partido suspendido: el Oviedo-Osasuna, el cual deberá ser jugado, de acuerdo con las disposiciones federativas, antes del jueves próximo.

— o —

En la Segunda División (primer grupo) se ha consumado lo que venía temiéndose desde hace tiempo: ha tomado la delantera el Barácardo, rebasando en dos puntos al Alavés. Claro que éste lleva un partido menos jugado, pero es que también se advierte que los vitorianos no están en condiciones de mantener la marcha exhibida en la primera vuelta.

— o —

Por lo que se refiere a nuestro grupo de Tercera División, el Sestao subrayó su marcha de gran campeón con una goleada propinada al Rayo, único equipo que hasta el momento ha puntuado en Zatorre. Al Sestao ya nadie le discute sus méritos de indudable campeón. ¿Pero quién ocupará el otro puesto? Esa es la incógnita. El Burgos podía haberse situado excelentemente de haber puntuado en Las Arenas; pero no lo hizo.

De todos modos, la posibilidad de alcanzar el segundo puesto todavía está abierta; pero para ello es realmente indispensable estas dos cosas: evitar que pite más penaltys —en esto el Burgos tiene el récord de la temporada— y puntuar fuera.

GRILLO HABLA DE LA JIRA POR ESPAÑA

Buenos Aires.—Han llegado a esta capital los jugadores y directivos del "Independiente", que han realizado una interesante jira por Europa.

El internacional Grillo manifestó: "La campaña realizada por el "Independiente" ha sido satisfactoria. En España, salvo algunos incidentes en las canchas, nos han tratado muy bien. En cuanto al fútbol europeo, él que nos ha impresionado mejor, fué el español".—Alfil.

El Madrid consiguió una valiosa igualada frente al Coruña (2-2)

Asimismo empataron el Atlético de Bilbao en el Sardinero y el Valencia, en Nervión

Madrid.— Atlético de Madrid, 4; Real Gijón, 1.

Poco más de media entrada en el estadio Metropolitano.

Ninguno de los dos equipos hizo fútbol de calidad, aunque la victoria puede estimarse justa, ya que el Atlético fué el menos malo de los dos. El partido se puso muy difícil para el once local, puesto que el Gijón marcó su único gol en la jugada inicial del encuentro.

Puso la pelota en movimiento Grau, quien la retrasó a sus medios y estos a Rionda, que pasó largo a Ortiz, quien, desde una distancia de veinticinco metros, tiró fuerte y por alto. El balón tomó un raro efecto por el viento y Menéndez no pudo hacer nada para evitar el gol.

Este gol en frío favorecía a la táctica del Gijón, que replegó a sus líneas, para contener los ataques atléticos. No pudieron evitar que a los nueve minutos, Callejo, en jugada individual por su banda, llegase hasta cerca de la línea de córner, cedió a Escudero y éste centró pasado, para que Miguel, entrando valientemente, acosado por Rionda, marcara el gol del empate. Miguel y el defensa gijonés tuvieron que ser auxiliados. Todo el primer tiempo, se caracterizó por el mayor dominio atlético, que no supo transformarlo en goles.

A los 24 minutos de la segunda parte, Callejo deshizo el empate; después de la jugada iniciada por Mujica, con pase a Coque y remate final de Callejo. A partir de este momento, Sánchez pasa a delantero centro y Grau a extremo, sin que este cambio mejore el juego de los asturianos. A los 31 minutos, Coque, desde cerca, remata por bajo el tercer gol. Momentos después, Grau pega fuerte al balón y lesiona a Cobo, que tiene que abandonar el campo, hasta que reacciona. Hernández pasa a la defensa y Agustín a los medios: Estos momentos de inferioridad numérica no son aprovechados por el Gijón.

A los 38 minutos, una buena jugada de Coque es rematada por Callejo al fondo de la red y, hasta el final, domina el Atlético.

LA REAL VENCIO CON APUROS AL VALLADOLID

San Sebastián.— Real Sociedad, 1; Real Valladolid, 0.

Atocha aparecía encharcado y resbaladizo, nada apropiado para el fútbol. Hubo buena entrada.

El encuentro ha sido de juego vulgar, pero emocionante y entretenido. En la primera parte el dominio correspondió a los locales, debido a que el Valladolid actuó a la defensiva. En el primer tiempo se tiraron cinco corners por la Real y dos por el Valladolid. Casi al terminar esta parte, en un ataque a fondo de los locales, Zubillaga forzó un córner, que sacó el mismo, rechazando la defensa, pero el balón volvió a Zubillaga, que centró y Sarasqueta, de cabeza, consiguió el único gol de la tarde.

En el segundo tiempo el Valladolid se lanzó al ataque y dominó a sus contrarios. Los realistas se dedicaron a defender la diferencia del gol, sin preocuparse de asegurar la victoria. En este tiempo, el Valladolid sacó seis corners y la Real dos.—Alfil.

EMPATE EN EL SARDINERO

Santander.— Santander, 1; Atlético de Bilbao, 1.

Antes de dar comienzo el partido, y con los dos equipos formados sobre el campo, ante tribunas, el presidente del Santander, ofreció a Zarra y al capitán del Santander, Felipe, el homenaje de la afición montañesa y del Club. Un aficionado del pueblo montañés, Río Corbo, también ofreció un obsequio a Zarra y éste y un representante atlético, dieron las gracias por medio de los micrófonos.

Al principio, dominio alterno y juego rápido, produciéndose rápidas internadas. Los porteros de ambos bandos hacen magníficas paradas. A los 31 minutos, hay un avance del Atlético y Panizo pasa a Venancio por al-

(Continúa en la página siguiente)

San Sebastián organizará los próximos campeonatos mundiales de tiro a pichón

Diez equipos están ya clasificados para las finales del torneo de fútbol

Con la victoria de Italia sobre Egipto, por 5-1, en el Estadio de San Ciro, de Milán, queda resuelta la eliminatoria del grupo noveno, cuya clasificación definitiva es la siguiente, teniendo en cuenta que los italianos habían vencido ya en El Cairo por 2-1.

	J.	G.	E.	P.	F.	C.	P.
Italia	2	2	0	0	7	2	4
Egipto	2	0	0	2	2	7	0

De esta manera será el grupo cuarto de la fase final el único que está completo: Inglaterra, Bélgica, Italia y Suiza, siendo muchos los que anticipan su criterio de que tanto Inglaterra como la "squadra azzurra" pueden muy bien pasar a los cuartos de final.

Ahora son ya diez los países que tienen asegurada su participación en el torneo mundial: Suiza, Uruguay, Hungría, Bélgica, Checoeslovaquia, Inglaterra, Austria, Francia, Méjico e Italia, a los que muy bien pueden sumarse Alemania, España, Brasil, Japón, Yugoslavia y Escocia.

LOS CAMPEONATOS DEL MUNDO DE TIRO A A PICHON, EN SAN SEBASTIAN

Madrid. — La Real Federación Española de Tiro de Pichón ha hecho público que el calendario deportivo para el año 1954 comprende la celebración de veinte pruebas regionales y la disputa del Campeonato del Mundo en San Sebastián, en los días 10 al 24 de Julio.

El Campeonato de España se celebrará en la misma capital, del día 23 al 28 de Agosto, y la Copa de España se disputará en Alicante, del 19 al 27 de Abril.

El Burgos continúa sin mostrar eficacia rematadora fuera de Zatorre

Y también encajando penaltys absurdos

Total: un tres-uno a favor del Arenas de Guecho

Otro viaje sin resultados prácticos. Realmente, no vamos a incurrir en la ingenuidad de decir que el partido con el Arenas era fácil y que por tanto confiábamos en ver al equipo regresar triunfante. El Arenas, sin merecer el calificativo de gran conjunto, ha logrado reunir en el presente año un plantel con jóvenes y entusiastas muchachos, que, apoyados en el espléndido momento de su interior Loroño y en la veterania de Azcolizaga y Bertol, está dándoles resultado Por tanto, no nos hacíamos muchas ilusiones, máxime teniendo en cuenta que una derrota a manos del Burgos, también equivalía para ellos el apartarles del segundo puesto, al que aspiran y sobre el que abrigan grandes esperanzas.

CASTILLO

MADURGA

Sin embargo, el buen partido realizado frente al Numancia, el pasado domingo, aquella facilidad rematadora exhibida por el equipo burgalés, nos predisponía a favor de éste, aun reconociendo la dura batalla que los areneros habrían de presentar. Pero está ya demostrado que el Burgos es equipo de ofensiva únicamente en Zatorre. Fuera de su terreno baja de modo evidente y acusa gran desequilibrio, como lo prueba el hecho de que en su campo se hayan conseguido 37 goles y fuera tan sólo seis. Esa desproporción explica claramente la situación del conjunto burgalés, su incapacidad para arrancar positivos, hasta el punto de que ha logrado menos puntos fuera de su terreno que el propio Indauchu, cólista del grupo...

Y es ahí, en ese factor, donde radican los males del Burgos. Primero, la inoperancia del ataque propio en cuanto sale del ambiente local. Después, pongan ustedes algunos arbitrajes parciales —nuestro equipo será, posiblemente, el que más goles lleva encajados de penalty en el curso de la temporada— y alguna otra cosa. Pero, repetimos, mien-

(Pasa a la página siguiente)

M.E.C.D. 2017

Modificación en los cuadros de salarios de las industrias panadera y de fabricación de pastas para sopa

Madrid. — El Ministerio de Trabajo modifica el cuadro de salarios en la industria de fabricación de pastas para sopa, y en la industria panadera.

Los aumentos retributivos podrán ser absorbidos o compensados por las remuneraciones que voluntariamente hubiesen establecido las empresas en favor de sus trabajadores. Al amparo de los Decretos de 16 de Enero de 1948 y 23 de octubre de 1953. Los pluses familiares quedan constituídos por el 20 y el 25 por ciento de las respectivas reglamentaciones citadas. Quedan subsistentes los pluses de carestía de vida establecidos, que se calcularán sobre las nuevas retribuciones. Estos beneficios entrarán en vigor a partir del primero de Enero de 1954.—Cifra

OTRA MODIFICACION

Madrid. — El "Boletín Oficial del Estado" publicará mañana, entre otras, las siguientes disposiciones:

Trabajo. — Orden por la que se modifica los cuadros de salarios en la industria de chocolates, bombones y caramelos. — Cifra.

Hasta un espesor de cinco metros alcanza la nieve en el Portillo de Fresno

ES EL UNICO OBSTACULO QUE IMPIDE LA COMUNICACION ENTRE BURGOS Y QUINTANILLA ESCALADA

Sedano (De nuestro corresponsal, por teléfono). — El vecindario de Sedano, en su totalidad, en cuanto cesó de nevar se ha puesto a quitar la nieve, habiéndolo conseguido en todo su término municipal y alcanzando el empalme de su carretera con la general de Burgos - Santander, o sea en término de Nidáguila, Portillo de Fresno. Se ha trabajado afanosamente en un trayecto de diez kilómetros en el que los vecinos se encontraron con fuertes ventisqueros, soportando muy bajas temperaturas.

En este Portillo de Fresno es impresionante la cantidad de nieve, en un trayecto de unos doscientos metros en que el espesor de la nieve oscila entre dos a cinco metros, cubriendo las copas de los árboles, lo que hará, sin duda, que se tomen urgentes medidas por quien corresponda para la limpieza de dicho Portillo, único obstáculo que existe para la comunicación entre Burgos y Quintanilla Escalada.

SIGUEN SIN FUNCIONAR ALGUNAS LINEAS DE VIAJEROS

Todavía continúan interrumpidas las comunicaciones por algunos sectores del Norte de la provincia y también de la Sierra y las zonas lindantes con Palencia. Así, por ejemplo, todavía siguen sin poder venir a Burgos los coches de Regumiel y de Tinieblas de la Sierra, de Aguilar de Campoo y de Alar del Rey, como, asimismo, el de Espinosa de los Monteros. El coche de Arija sólo llega hasta Masa y sigue interrumpido el servicio de viajeros con Santander.

****

NUESTRO TELEFONO, 2015

Nuevos hogares

Hernando-Lara

A las cinco de la tarde de ayer y en la iglesia de los Padres Carmelitas —que aparecía bellamente engalanada— se verificó el matrimonial enlace de la bella y encantadora señorita Carmen Lara Rodríguez con nuestro particular amigo el abogado de este ilustre Colegio don Rufino Hernando Martínez y pertenecientes ambos a conocidas y apreciadas familias burgalesas.

Los novios que hicieron su entrada en el templo a los acordes de solemne marcha nupcial y a quienes acompañaban sus padrinos, doña Carmen Rodríguez, viuda de Lara, madre de la desposada y don Carlos Hernando Martínez, hermano del contrayente, fueron recibidos a los pies del altar por el oficiante en la ceremonia, R. P. José María de la Cruz Moliner C. D., que bendijo la sagrada unión y dirigió a los nuevos esposos una emotiva plática.

Concluída la solemnidad religiosa fué cumplimentado el requisito civil ante la representación judicial. Por parte del novio suscribieron el acta matrimonial, como testigos, el gobernador civil y jefe provincial del Movimiento, don Jesús Posada Cacho; el secretario general del Gobierno civil, don Casto Pérez de Arévalo; el magistrado de Trabajo don Luis Gómez Aranda y Serrano y el fiscal jefe de la Audiencia Territorial, don Pedro G. y Fernández Villaamil. Por parte de la novia firmaron el industrial de esta plaza don José García Monzón; el abogado de este Ilustre Colegio don Pedro Alfaro Arregui y el notario eclesiástico de este Arzobispado, don Aurelio Román Valladolid.

La distinguida concurrencia fué agasajada con una delicada cena fría en el Restaurante El Castellano, donde se organizó luego un animado baile.

Los nuevos señores de Hernando-Lara, a los que deseamos todo género de felicidades en su nuevo estado, emprendieron viaje de novios para Madrid, Andalucía y Palma de Mallorca.

Reciban nuestra más cordial enhorabuena, extensiva a las respectivas familias de los contrayentes.

El jefe de la Unión Territorial de Cooperativas del Campo visita los pueblos de Zazuar y San Juan del Monte

Continuando el programa trazado para este año, de vitalizar y reforzar las actividades de las Cooperativas del Campo, el jefe de la Unión Territorial y procurador en Cortes, Sr. Barbadillo, acompañado del gerente señor Franco, se trasladó el domingo a Zazuar y San Juan del Monte, donde presidió asambleas generales de socios.

En Zazuar se procedió a la renovación de los cargos que reglamentariamente están dispuestos, habiéndose elegido jefe de la Cooperativa a don Angel Mata Alcubilla. La junta celebrada a continuación se desarrolló en un ambiente de gran entusiasmo y espíritu de colaboración, tratándose de importantes asuntos relacionados con la creación de una Caja rural, solicitud de un préstamo al Servicio de Crédito Agrícola y la conveniencia de comenzar los estudios previos para la construcción o adquisición de una bodega cooperativa, que resuelva el agudísimo problema de la crisis vinícola.

En San Juan del Monte se expuso por el jefe de la Cooperativa don Leopoldo Hernando el deseo de construir un almacén que sustituya al actual edificio en ruinas, procediéndose inmediatamente a formalizar la titulación del mismo para incoar a continuación el expediente con objeto de solicitar las ayudas y subvenciones legalmente establecidas.

A ambas reuniones asistieron los consiliares y jefes de Hermandad respectivos y fueron aprobadas las cuentas del pasado ejercicio.

El Sr. Barbadillo estimuló a todos a trabajar en beneficio del movimiento cooperativo, destinado a ejercer una notable influencia en el mejoramiento del nivel de vida rural, ofreciéndose para realizar cuantas gestiones se le encomienden por las entidades sindicales campesinas o el Ayuntamiento, a los que representa en las Cortes.

TOROS

CORRIDA EN MARACAY

Maracay (Venezuela).—Seis toros de Guayabitas. "Diamante Negro" realizó una gran faena a su primero, al que cortó la oreja, dando la vuelta al ruedo. En el otro repitió el triunfo y escuchó una gran ovación, con vuelta al ruedo. Luis Procuna no hizo nada en ninguno de los dos toros que mató. César Girón tuvo una gran tarde. En el primero cortó la oreja, con vuelta al ruedo y saludos y en el otro corto las dos orejas y dió varias vueltas al ruedo. Girón y "Diamante Negro" salieron en hombros.—Efe.

EL CONCURSO PARA EL ARRIENDO DE LA PLAZA DE ZARAGOZA, DECLARADO DESIERTO POR TERCERA VEZ

Zaragoza.—Agotados los tres plazos preceptivos de otras tantas subastas anunciadas por la Diputación provincial, para la adjudicación de la plaza de toros, sin que se haya presentado licitador, la Corporación empezará a partir de hoy, conversaciones a base de pliego libre, con las personas interesadas en la explotación del coso taurino zaragozano.

****

"Las de Caín" llegan a Burgos

Faltan muy pocas horas para que, como saben nuestros lectores, se ponga en la escena del Avenida la celebrada comedia de los hermanos Alvarez Quintero "Las de Caín", que con carácter benéfico patrocina el Ilustre Colegio de Abogados con la colaboración de la Asociación Cultural Ibero-Americana.

Verdaderamente las perspectivas económicas no pueden ser más halagüeñas, puesto que en rigor son contadísimas las localidades que siguen a la venta en las taquillas del teatro. Por eso mismo no podemos por menos de agradecer con toda sinceridad el entusiasmo que nos ha demostrado el público burgalés, que una vez más ha dado muestras inequívocas de su admiración y apoyo a las instituciones benéfico-caritativas de la ciudad. Reconocer esto, es el mejor elogio que podemos hacer.

Nota digna de destacar es la brindada por la prestigiosa firma comercial burgalesa "Perfumerías Oriente", que desinteresadamente se ha ofrecido a perfumar la sala con sus productos. A su propietario don Julio Mariscal, queremos agradecerle en lo que vale su colaboración.

Nuestro agradecimiento asimismo a las autoridades burgalesas todas, quienes con su asistencia nos anticipan el carácter de verdadero acontecimiento social que la fiesta va a revestir, y de un modo especial al ilustrísimo señor alcalde que desde el primer momento se ha encariñado tanto con los universitarios burgaleses.

Así, pues, el éxito queda por descontado. No se nos oculta por un momento que nuestra actuación es lo que ha quedado por demostrar para última hora, pero no nos arriesgamos a aventurar si afirmamos, que nuestro mayor entusiasmo quedará plenamente confirmado el próximo día 10. Ese entusiasmo juvenil que siempre hemos querido que presida nuestros actos, aunque y precisamente, cuando, las empresas que realicemos entrañen dificultades.

La Comisión

Cocina de Caridad

Relación de suscripciones y donativos hechos a favor de la misma, durante la segunda quincena del mes de Enero.

Suscripciones.—Un feligrés de San Cosme, con 30 pesetas; don Carlos Pérez, 10; señorita Concepción Pampliega, 5; don Teodoro Berrueco, 5 y señora viuda de Rubio, 15. Todos mensuales.

Donativos.—El Valenciano (resto de una factura), 5 pesetas; Restaurante Gaona, 50; don Gerardo de Diego, 39; doña Avelina, señora de Maté, 125; don Abelardo y Rosario Sáez de Nuño, 100; un matrimonio burgalés, 20; un matrimonio, amante del Sagrado Corazón de Jesús, 25; una donante, 15; A. G., 25; donante anónimo, 25; un donante, 100; don Fernando Salinas, 100; reverendo don Luis Belzunegui, 50; cobrado por venta de vales para comida, 25; don Santiago Gutiérrez y Compañía, sucesores de Emiliano Domingo, 100.

D. Clementino Miguel y señora, 100; dos señoritas amantes de los pobres, 50; doña Modesta Delgado (en memoria de su esposo), 100; un canónigo, 500; Hija de B. Fourniel, donación del importe de una factura, 500; donante anónimo, 25; señorita Antonia Martínez, importe de una boina, recuperada a través del Juzgado Municipal núm. 2, 45; señorita Antonia Martínez, 5; S. A. 25; una señora, 100; A. L. (en sufragio de doña Carmen Moliner), 200; cobrado por venta de vales para comidas, 25; un médico amante de los pobres, 25.

Recaudación hecha en las hucha que esta cocina tiene colocadas en los locales y establecimientos que se indican:

Salón de Recreo, 20; Círculo de la Unión, 86; Restaurante Pinedo, 35; Bar Correos (Marciano), 9; Bar del Productor, 10; Bar Lafuente, 17; Bar Burgos, 18; Bar Rimbombín, 5; Bar España, 10; Bar Villaluenga, 10; Bar El Metro, 50; Bar Juanjo, 12; Bar Pozano (padre), 15; Casa Garilleti (San Lesmes), 12; Casa Güemes (Calvo Sotelo), 16; Casa Ojeda, 24; Casa Palacios, 9; Vinos Emilio Alonso, 20; Bar Encarna, 6; Bar Maremy, 9; Sociedad Artesana, 25; Fábrica de Jabón de Ignacio Palacios, 15; Garilleti (sucursal), 32.

Donativos en especies. — Donante anónimo, 2 kilos de garbanzos y uno de arroz.

Muchas gracias a todos y que Dios se lo pague.

Comidas servidas durante el mes 8.696.

PASATIEMPO

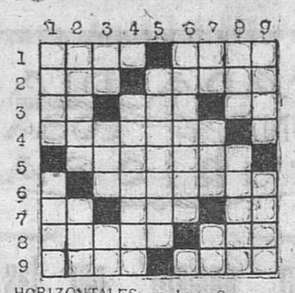

HORIZONTALES. — 1: Soga para atar o trabar las caballerías. Dió vuelta a la embarcación.— 2: Adverbio. En plural, observas.— 3: Desinencia verbal. Retroceda. Estoy enterado.— 4: Lugar donde se detiene la corriente de un río.— 5: Dícese del detective que sabe indagar.— 6: Palpitábale.— 7: Contracción. Artículo, en plural. Existe.— 8: Sirves. Astro. 9: Guisas. Sepultura.

VERTICALES.— 1: Querer. Bodega. 2: Iguales. En plural, artículo.— 3: Existe. Equivocado. Nota musical.— 4: Ajustados.— 5: En plural, cuenta de honorarios que presentan los abogados, notarios, etc.— 6: Examináseis con la vista.— 7: Marchar. Constelación. Preposición.— 8: Nivel. En plural, ciertos cuadros.— 9: Relativo a los huesos. Río español.

Solución al crucigrama anterior

HORIZONTALES. — 1: Faro. Amor. 2: Obús. Faca.— 3: Cal. Bolas.— 4: Asolar. So.— 5: Sagaz.— 6: Os. Badana.— 7: Visas. Lar.— 8: Asar. Majo.— 9: Solo. Asas.

VERTICALES.—1: Foca. Ovas.— 2: Abas. Siso.— 3: Rulos. Sal.— 4: Os. Lábaro.— 5: Bagas.— 6: Aforad. Ma. 7: Mal. Zalas.— 8: Ocas. Naja.— 9: Raso. Aros.

Solución al jeroglífico anterior

Sí, vi a Camilo.

Muchas señoras no saben cómo peinarse

Cuando el pelo es graso con exceso, todos los peinados fracasan. Ni largo ni corto sientan bien. Haría falta estarlo lavando siempre, pero esto es muy molesto, además el tiempo que se pierde entre lavar y secar... Es mucho mejor y más seguro, empañar un paño de felpa en LOCION AZUFRE VERI y frotar bien toda la cabellera. Queda limpísimo, sin grasa, seco y fortalecido, sin caspa y más obediente al peinado y al ondulado. Además, se aviva el color, pareciendo que tiene "más vida".

ANUNCIOS OFICIALES

Cámara Oficial de la Propiedad Urbana de la provincia de Burgos

AUMENTO DE RENTAS POR REPERCUSION TRIBUTARIA

De conformidad al apartado B) de la Base 2.ª de la Ley de 3 de Diciembre de 1953, en relación con el artículo 20, número 1 y 2, del Decreto de 18 de Diciembre de 1953, sobre Bases de Haciendas Locales y habiéndose adoptado por la mayoría de los Ayuntamientos de esta Provincia y por el de Burgos la aplicación del arbitrio sobre la riqueza urbana que autorizan dichas disposiciones en la cuantía máxima del 17,20 por 100, sobre el líquido imponible, lo que supone el 7,74 por 100 de diferencia, sobre el líquido imponible anterior y siendo repercutible esa diferencia, sobre inquilinos y arrendatarios, por expresa indicación de precitadas disposiciones legales, en relación también con el artículo 126 de la Ley de Arrendamientos Urbanos, procede aumentar las rentas urbanas, a partir de 1.º de Enero de 1954, un 5,80 sobre la renta, que corresponde, matemáticamente, a la repercusión tributaria señalada.

La Cámara Oficial de la Propiedad Urbana ha establecido un servicio especial para la aplicación de este aumento de rentas, facilitando a los propietarios las cartas de notificación a los inquilinos y arrendatarios.

El servicio, en Miranda de Ebro, Aranda de Duero, Villarcayo y Briviesca se prestará por las respectivas Delegaciones de la Cámara.

Los propietarios residentes en localidades donde los Ayuntamientos respectivos, no hayan aplicado el máximo de 17,20 por 100 autorizado, deberán consultar especialmente a esta Cámara la repercusión que procede facilitando a la Cámara la cuantía del arbitrio establecido por su Ayuntamiento.

Burgos, 31 de Enero de 1954.— El secretario, letrado, J. M. Martín Liébana. — V.º B.º el presidente, L. Aguirre.

Crónicas de la provincia

Pineda de la Sierra

Diez días de incomunicación ha sufrido Pineda con motivo de los recientes temporales de nieve y de intensas heladas, tan crudas éstas últimas que incluso se han helado huevos guardados en las habitaciones de las casas.

En las calles ha habido ochenta centímetros de nieve y muchas puertas de viviendas estaban totalmente impracticables, cubiertas por la nieve, de tal manera que algunos vecinos hubieron de salir por la ventana.

Desde hace muchos años no se recuerda un temporal tan continuado y tan duro.

En la nieve se han observado huellas de dos lobos, si bien éstos no han producido daño alguno en el ganado.

Está ya abierto el camino para los esquiadores, cuya última excursión hubo de ser suspendida a causa del fortísimo temporal.

Pradoluengo

La incomunicación directa con la capital a que nos hemos visto sometidos a causa de los fuertes temporales de nieves seguidos de bajísimas temperaturas, y la falta de noticias de actualidad que poder anotar en nuestra misión de informador, motivaron el silencio y nuestra ausencia en la sección de las crónicas provinciales del DIARIO.

Al hacer, hoy acto de presencia ¿es que hay novedades que apuntar? Ninguna trascendental, ciertamente, pero puesto a dar señales de vida hablaremos del tiempo. De este mal tiempo que dicen ser "general" el que impera en España entera según nos anuncia la Prensa y Radio. De este tiempo que nos tiene encogidos de tal suerte que sus efectos nos conduce a exclamar que bien pudiera verse degradado o confinado a regiones inhóspitas y deshabitadas. Porque, hay que ver qué consecuencias, qué efectos y sentires nos causa su imperio: ausencia de calor en los hogares, falta de comunicación con la civilización y el progreso, miembros quebrantados cuando no privación de la existencia. Y aún hay quien dice que el frío es bueno. Bueno... bueno. ¿Bueno? Sí, pero no tanto. Bueno ha de ser para el que está bueno y todo rodeado de bueno, pero bueno, ¿es que lo bueno es de la misma graduación que la de este tiempo? Convengamos en que no, aunque hayamos de aguantarlo. ¡Qué remedio queda!

NUEVAS CASAS

A causa de este temporal, el Ayuntamiento ha tenido que hacer un compás de espera en la adjudicación de las nuevas seis casas que para obreros ha construído, pues su deseo se ve frustrado al ver que los técnicos tienen de dar el visto bueno de las mismas.

Esperemos a que levante el tiempo para que el Municipio pueda llevar a cabo sus propósitos.

Por el mismo motivo está pendiente de inauguración el nuevo local del Frente de Juventudes. Todo llegará.

NECROLOGICAS

El mes de Enero se llevó a la última morada a la niña Concepción García San Román, al industrial don Eusebio Martínez Zaldo, a doña Josefa Delgado, doña Basilia Mingo, todos de distinguidas familias de esta localidad. También de Almería nos llega la noticia del fallecimiento de don Juan Martínez López, padre del maestro de capilla de aquella Catedral e hij de esta villa. Para todos sus deudos nuestro sentido pésame.

Baños de Valdearados

Felizmente ha dado a luz un niño al que se le impuso en la pila bautismal el nombre de Ignacio-Javier-Pío, doña María Juana Gómez esposa del secretario de Administración local de este Ayuntamiento, don Vicente Pérez Lebeña. Enhorabuena.

—Se emectuó el matrimonial enlace de la joven Guadalupe Gómez con el delegado local del Frente de Juventudes camarada Paulino Izcara.

Bendijo la unión el R. Padre Justo de Santa Teresa, carmelita descalzo con residencia en Córdoba, hermano del novio y actuaron de padrinos, la joven Victoria Gómez y el delegado provincial del Frente de Juventudes don Fernando Pereiro que por ocupaciones ineludibles de su cargo, no pudo asistir al acto, delegando su representación en el camarada señor Soberón.

—Aplazada por el crudo temporal de nieves se celebró la Fiesta de la Santa Infancia con diversos actos, comenzando por una misa de comunión oficiada en el templo parroquial y a la que concurrieron todos los niños y niñas, muchos de ellos acompañados de sus padres.

A media tarde, rezado el Santo Rosario, se organizó una lucida cabalgata alusiva a la festividad que se conmemoraba, por los miembros de la Juventud de Acción Católica y aspirantes; figurando en ella niños y niñas ataviados con vistosos trajes representando las partes del Mundo: chinos, americanos, negritos etc. y acompañados de un padre misionero perfectamente caracterizado.

Después de recorrer las calles principales de la localidad y previas unas palabras sobre el significado de la fiesta por el señor cura párroco, se disolvió la simpática comitiva, obsequiándose luego a los pequeños con bombones y dulces.

PA-KO

SAN ROQUE QUINADO
Gran reconstituyente

"SAN CRISTOBAL"
Lain Calvo, 48, tercero
te hará
CHOFER con CARNET

Siembre maíz híbrido americano
AGROFI
OFICINA AGRICOLA. S. S.
Plaza de Zorrilla, 3
VALLADOLID

LA COCINA DE CARIDAD
¡BURGALESES!
300 comidas se reparten diariamente en esta Cacina, que representan un gasto diario aproximado a las 1.000 pesetas. Los pobres que, gracias a ella, han podido comer hoy, confían en que podrán comer también mañana.

TRASLADO DE ENFERMOS
AMBULANCIA SANITARIA
Teléfonos: 2210 y 2334

Recibos para pago de salarios
Talonarios de 100 hojas
Tamaño 16x22 4,25 pesetas
Id. 21x22 6,50 íd.
Envíos a reembolso
Talleres Gráficos
«Diario de Burgos»
Vitoria, 13. Teléfono, 2015

RELOJES SUIZOS a plazos y contado. La Casa más antigua y mejor surtida Marcas de primera calidad. Pida catálogo ilustrado gratis. COMERCIAL RELOJERA SUIZA. — Apartado, 66. — Zamora.

GUIA FACULTATIVA

F. URRACA
OCULISTA
LAIN CALVO, 17 - TELEFONO 1311

Federico Gascón
MEDICO DENTISTA
Santander, 19, 3.º, dcha. — Telf. 2432

G. BAÑUELOS
OCULISTA
PLAZA MAYOR, 2 - TELEF. 1306

P. LOPEZ
DIRECTOR DEL DISPENSARIO ANTITUBERCULOSO
Puebla, 2. — Teléfono 2231
Cruz Roja. — RAYOS X

V. OJEDA CARCEDO
APARATO DIGESTIVO Y NUTRICION
Análisis clínicos, Rayos X. Metabolimetría. Consulta de 10 a 2 y de 3 a 5
Vitoria, 20, 1.º — Teléfono 1667

JOSE GARAZO
PARTOS Y ENFERMEDADES DE LA MUJER
Del Hospital de Barrantes y Cruz Roja
Vitoria, 31, 3.º — Teléfono 1591

DOCTOR VILLA
Huesos y Articulaciones
Cirugía general Rayos X
Calera, 15, 1.º — Teléfono, 1446

Doctor de la Cuesta
PULMON Y CORAZON — RAYOS X
Miranda, 3. — Teléfono 1988

J. MARTIN PARDO
Diplomado Escuela Nacional de Tisiología. Ex-jefe Clínica Hospital Militar
PULMON Y CORAZON
RAYOS X — ELECTROCARDIOGRAFIA
Madrid, 14, 2.º — Teléfono 2406

RICARDO CUEVA
GARGANTA, NARIZ Y OIDOS
Vitoria 17, 1.º dcha. Teléfono 1721

J. VELASCO
Del Hospital Provincial
PULMON Y CORAZON
RAYOS X. — ELECTROCARDIOGRAFIA
Consulta de 12 a 2 y de 3 a 5
Santander, 15, 2.º — Teléfono 1533

M. A. Ruiz de Temiño
DENTISTA
San Juan, 3, segundo

J. GUTIERREZ MANZANEDO
GARGANTA, NARIZ Y OIDOS
Especialista diplomado
Madrid, 1, 1.º Teléfono 2975

DOCTOR GARZON
PARTOS Y ENFERMEDADES DE LA MUJER — ESTERILIDAD
Plaza Rey S. Fernando, 3, 2.º Tel. 1446

Servicio Nacional del Trigo

VENTA DE GARBANZOS COMESTIBLES

Disponiendo esta Jefatura de dos vagones de garbanzos comestibles procedentes de la provincia de Sevilla, se pone en conocimiento de las colectividades, comerciantes, almacenistas y particulares a quienes puede interesar, que el precio de venta de los mismos es el de 470,— Ptas. Qm. si son de los que entran de 55 a 64 granos en onza, y el de 440,— Ptas. si son de los comprendidos entre 65 y 74 granos.

Los peticionarios se dirigirán a esta Jefatura, mediante instancia debidamente reintegrada, y si solicitan concesiones superiores a 10.000 Kgs., lo realizarán a través de la Delegación de Abastecimientos de esta provincia.

Burgos, 5 de Febrero de 1954.

EL JEFE PROVINCIAL

✝

SEGUNDO ANIVERSARIO

DE

LA SEÑORA

Doña Petra Martínez Giménez

(Viuda de don José Moliner)

Que falleció el 10 de Febrero de 1952, después de recibir los Santos Sacramentos y la Bendición Apostólica de Su Santidad.

Q. E. P. D.

Sus hijos, Luis (General de División), José, Teresa y Soledad; hijos políticos; nietos y demás parientes.

Suplican una oración por su alma y la asistencia a alguna de las misas que han de celebrarse, mañana, día 10, en el Carmen a las 7, 7'30, 8, 9, 9'30 y 10. En San Lorenzo a las 8, 9'30, 10, 10'30, 11 y 12. En las Reparadoras a las 8'30 y la reserva en las Esclavas. Asimismo se aplicarán por su alma las misas que se celebren en Madrid, parroquia de Nuestra Señora de los Angeles a las 7'30 y 8'30. En la Capilla de la Casa de Dios a las 9 y en San Marcos a las once. En Gijón, en la Capilla del Corazón de María y la Adoración Nocturna de la noche de dicho día.

Por cuyos actos de piedad les quedarán muy agradecidos.

Burgos, 9 de Febrero de 1954.

✝

EL SEÑOR

Don Santiago Barrio Cerón

(Empleado de la Compañía de Aguas, S. A.)

Falleció en el día de ayer, a los 54 años de edad, habiendo recibido los Santos Sacramentos y la Bendición de Su Santidad

(Q. E. P. D.)

Su apenada esposa, doña Adela Castrillejo Blanco; hijos, don Rafael y don Santiago; hermanos, don Narciso y doña Lucía; hermanos políticos, don Segundo, doña Valentina y doña Julia Castrillejo Blanco; doña Justa Izquierdo Peña y don Vicente Pérez (industrial de esta plaza); sobrinos, primos y demás familia.

Al participar a sus amistades tan sensible pérdida les ruegan una oración por el eterno descanso del alma del finado y la asistencia al entierro y funeral, que tendrán lugar en la Iglesia parroquial de la Anunciación de Nuestra Señora, el primero hoy, martes, a las CINCO y acto seguido la conducción del cadáver al cementerio de San José y el segundo mañana, miércoles, a las DIEZ, actos de caridad por los que les quedarán eternamente reconocidos.

Casa doliente: Delicias, 8. Burgos, 9 de Febrero de 1954.

¡GRANDES PREMIOS EN METALICO TODO EL AÑO!

Solicite al comprar lámparas OSRAM el calendario de bolsillo OSRAM para 1954 con el número de la suerte. LOS AGRACIADOS enviarán sus calendarios a OSRAM, S. A. Apartado 251. MADRID

M.E.C.D. 2017

Diario de Burgos

CADA DIA UNA COSA CURIOSA

Un "nudista" por las calles de Barcelona

Barcelona. -- Momentos después de la seis de la mañana la policía fué avisada de que por la calle de Bailén, cerca de la Avenida del Generalísimo, se paseaba un joven completamente desnudo.

Los agentes procedieron a la detención del nudista, que resultó ser Andrés Llorens Tou, de 21 años, con domicilio en la calle Rosellón, 306. Manifestó que no sentía frío alguno, a pesar de pasearse de aquella forma. Ha sido llevado a un sanatorio psiquiátrico. -- Cifra.

Carta de Madrid

Madrid. (Crónica de "Tachin", para DIARIO DE BURGOS.)

Una crónica de Madrid, por modesta que sea, no debe soslayar la referencia a la muerte de Víctor Ruiz Albéniz, decano de los cronistas madrileños, ocurrida en las primeras horas del domingo. El finado era médico, maestro nacional y gran conocedor de las costumbres musulmanas. Fueron famosas sus crónicas de guerra, que firmaba con el seudónimo de "El Tebib Arrumí" (el médico cristiano) y escribió durante la guerra de Africa y, asimismo, en nuestra guerra, cuya iniciación le sorprendió en Deva, presentándose en Burgos, no bien el pueblecito guipuzcoano fué liberado. Gran aficionado a la música —era sobrino de Isaac Albéniz— llegó a ser profesor de solfeo y de violín, y últimamente hacía crítica teatral y música. Por cierto que su enfermedad asmática le llevaba a veces a extremos físicos asfixiantes y se veía precisado a salir sigilosamente de la sala durante los conciertos, lo que fué interpretado torpemente en más de una ocasión. Sus opiniones al respecto, que firmaba con el seudónimo de "Acoróe" eran también muy leídos. Diariamente hacía una crónica madrileña, con tal asiduidad que en las escasas ocasiones en que "Chispero" —tercer seudónimo de Ruiz Albéniz— se ausentaba de Madrid dejaba escritos los trabajos correspondientes a los días que pensaba estar fuera. El pueblo de Madrid, sentimental y amante de sus cosas y costumbres como hay pocos, llora muy de veras la desaparición de un cronista oficial, que sobre tales "cosas" ha escrito durante cincuenta años.

En la Santa Iglesia Catedral de San Isidro, el patriarca de las Indias occidentales y obispo de Madrid - Alcalá, doctor Eijo y Garay, ofició una misa para imporar la divina asistencia en favor del primado de Hungría, cardenal Mindszenty y demás mártires de la Iglesia perseguida, con motivo del quinto aniversario del encarcelamiento de aquel. Asistieron el presidente de las Cortes y del Consejo del Reino, don Esteban Bilbao y Eguía y los ministros de Justicia, Hacienda, Asuntos Exteriores, Obras Públicas, Industria y Aire y Cuerpo Diplomático.

En la Asociación de Canaricultores españoles se celebró un concurso de canto clásico de canarios, presentándose ocho lotes. Molowny no pudo concurrir por encontrarse en La Coruña.

PUYAS

El director general de Seguridad ha recibido a la Junta de criadores de toretes de lidia, presentada por el jefe del Sindicato Nacional de Ganadería, autorizándola para verificar la prueba de las puyas que éste ha seleccionado entre las presentadas al concurso convocado para sustituir a la actual. La prueba se celebrará en una plaza a puerta cerrada, estilo Iribarren, con asistencia de representantes de la autoridad, toreros y picadores del Sindicato, y determinados aficionados. No sabemos qué suerte correrá el modelo que presentó en su día un aficionado bilbaíno. A lo mejor lo han eliminado de la selección, como a Gainza.

TRAFICO

La campaña de prudencia continúa en pleno desarrollo. Nosotros no llegamos a afirmar, como lo hizo un periódico el segundo día de campaña, que ésta constituye un gran éxito, pues estimamos que tal éxito estará integrado por sus efectos y éstos no los conoceremos hasta que, terminada, sepamos los partes de las casas de socorro y comisarías. Pero si diremos que los organizadores se están partiendo el esternón en sus nobilísimos propósitos de educar viandantes y conductores, que es como querer transformar a una india motilona en religiosa clarisa. El miércoles se celebrará la primera conferencia de asesoramiento a unos y otros. El sábado pasado impresionó una película, el No-Do sobre la salida de los alumnos del instituto Ramiro de Maeztu. Primero se filmaron unos metros recogiendo el caos de 200 alumnos que llegaban en perfecto desorden a la calle de Serrano, con simulación de accidentes, y luego se impresionó una salida en completo orden, demostrándose que en este caso no hay posibilidad de atropello.

NOTICIAS BREVES

El alcantarillado de Madrid alcanza una longitud de 500 kilómetros.

—Ha llegado, procedente de Vigo, el billete de lotería núm. 43.610 premiado con el segundo premio en el último sorteo. Vienen las cuatro series, más las centenas y aproximaciones. Unos dos millones de pesetas. Los galleguiños, pese a su fama, lo han despreciado. Felicitamos al Tesoro.

—"Meteor" ha dicho que vamos hacia una era de inviernos fríos.

—Que le quiten a un señor 1.900 pesetas por el genial procedimiento del décimo premiado, no es nada nuevo, ciertamente, pero que el agraciado entregue, además, la pelliza, con el frío que hace, bate todas las marcas de la memez. Insistimos en que en tales casos debe premiarse a los delincuentes.

—En cambio, y habida cuenta del citado fresquete, nada nos extraña que, entre los objetos perdidos depositados en el Ayuntamiento, se hallen varios abanicos.

Comentario del día

EISENHOWER Y EL CAFE

Por Alfredo MARQUERIE

En algo se debe conocer que los Estados Unidos son cultivadores entusiastas de la democracia y por tal razón el presidente Eisenhower no se ha negado, en una reciente conferencia de Prensa, a hablar con los informadores cerca del terna del café.

---En efecto --ha dicho el presidene--, yo soy un gran cafetómano. Todos los viejos militares suelen tener ese pequeño vicio.

---Pues díganos --solicitaron los reporteros-- qué sistema emplea para conseguir una buena infusión.

---Es un asunto muy personal ---respondió Eisenhower.

Insistieron los periodistas, pero no consiguieron arrancar una palabra a su interviuvado. Se quedaron con las ganas de saber si era partidario de la "exprés", o de la manga, o del pucherete, o del filtro turco... Eisenhower, sonriendo, concluyó:

---Lo único que puedo decirles es que deseo con todas las fuerzas de mi corazón que el café baje de precio, porque considero su consumo como una necesidad y me interesa que todos puedan tomar su taza correspondiente, sin que les cueste demasiado.

La actitud del presidente norteamericano no puede ser más simpática. Su comprensión hacia los bebedores de café nos enternece, porque uno pertenece a ese bando y... ¡qué caramba! aunque no sea súbdito estadounidense, siente la solidaridad afectiva por encima del mar y de las fronteras.

Sin café, la vida para nosotros perdería un cincuenta por ciento de su encanto. Aspirar la taza del aroma líquido, contemplar el espejo negro y redondo, humeante, del caracolillo, del Puerto Rico, del Moka o de sus modestos derivados y sucedáneos, sorber poco a poco la caliente infusión y sentir después cómo el organismo se reanima con la pequeña excitación de la cafeína, o con la ilusión de que esa excitación existe, a pesar de haber ingerido jugo de cáscara de patata tostada —que para el caso viene a ser lo mismo--- es un rito amorosamente cuidado a lo largo de nuestros días.

Ha hecho muy bien Eisenhower al mostrarse decidido partidario del café. Vínculo de hermandad ciudadana, algo así como la pipa de la paz para los pieles rojas. Porque si el yantar es una necesidad, más o menos apremiante, el café es un pequeño lujo, uno de los pocos detalles de humilde suntuosidad ---valga la paradoja--- que debe estar al alcance de todos, cifra mínima de sosiego y de convivencia.

Risa y sonrisa

Por Francisco DE COSSIO

LEYENDO el último libro de Alvaro de Laiglesia "Se prohibe llorar" he advertido hasta qué punto se cristaliza en él el proceso del moderno humorismo español. Hay que deslindar bien los campos de lo cómico y lo humorístico. Hoy se llama humoristas, ya de palabra, ya por escrito, a muchos autores o recitadores cómicos. No es que lo cómico no tenga importancia, más cuando adquiere el relieve de algo permanente es cuando lo cómico pasa esa difícil frontera que culmina en nuestra literatura aún más que en Quevedo, que era un satírico, en Cervantes, que escribió la obra más fundamental de humor que se ha hecho en el mundo. Es la diferencia que ya en nuestro tiempo advertimos entre don Leopoldo Alas, satírico y don Juan Valera, humorista. España ha tenido muy buenos autores satíricos y cómicos, y muy pocos humoristas. Y es que el humor se caracteriza por una deformación de la realidad, con amargura. Lo cómico que no persigue sino la risa por la risa es siempre efímero. Lo que hace reir en una época deja de hacer reir en la siguiente. La sonrisa, en cambio, es más constante en el tiempo porque arranca de valores humanos, y lo que es humano permanece. Quizá el estado de humor sea el más elevado que pueda tener el hombre.

La influencia del humor italiano es evidente en Alvaro de Laiglesia. Pero en este su último libro, muy superior en calidad literaria a sus primeras obras, ya parece haberse encontrado a sí mismo, en una zona de equilibrio en la que lo desorbitado, en un juego de espejos cóncavos y convexos, adquiere calidad y emoción humanas, con ese desinterés del buen humor, en el que no hay ni una sombra de hiel y sí buenas pruebas de amargura y melancolía. Lo propiamente satírico se halla tan esfumado por el escepticismo, que no hiere. Así en la esgrima, cuando la punta del florete está protegida por un botón.

Frente al tremendismo literario bien están estas lecciones de humor y este intento de que los hombres ejerciten la sonrisa. Eso de llorar de risa no es sino un fenómeno físico. La risa se va afinando en sucesivas gradaciones hasta llegar a lo más sutil del espíritu, la sonrisa, que lleva dentro de sí placidez y benevolencia.

"No estoy de humor", dicen muchos cuando alguien va a contar algo gracioso. Mejor debieran decir "No estoy para reir", pues aún en las situaciones más patéticas hay un lugar para la sonrisa, una sonrisa que puede ir envuelta en lágrimas.

Esta posición ante la realidad, la consigue Alvaro de Laiglesia en su último libro en el que define su personalidad de humorista, iniciando ya un camino que le separa de lo cómico, de la risa, por la risa. Los escalones para llegar a este estado de sentimiento y contemplación, se pueden determinar por lo cómico, lo gracioso, lo ingenioso y, como final, lo humorístico. Lo satírico pertenece a un mundo aparte. Lo sarcástico, lo intencionado, lo agresivo... a veces se visten con telas de humor y en todos estos aspectos encontramos grandes talentos, pero el humor juega más a cuerpo limpio, y siempre sin ánimo de corregir, de aleccionar y de fustigar. El tránsito de lo cómico a lo humorístico nos lo da en España a finales y principio de siglo Luis Taboada, que supo deformar la realidad de su época sin malevolencia. He ahí un autor que se revisará alguna vez, para darle jerarquía entre tantos autores cómicos de finales del siglo XIX, que hicieron reir mucho en las páginas del "Madrid Cómico", en el que escribía también "Clarín", malhumorado casi siempre.

En nuestro tiempo hay bastantes que se llamen humoristas, pero muy pocos que tengan humor. Muchas gentes para hacer reir, y pocas para hacer sonreir.

CINE CORDON
PROXIMO ESTRENO

Llega a Lima el director general de Enseñanza laboral

Lima.—Ha llegado por vía aérea, procedente de Méjico, don Carlos María Rodríguez de Valcárcel, director general de Enseñanza Profesional y Técnica, de España, en ruta al Brasil, donde asistirá, en representación de su país, al II Congreso Iberoamericano de seguridad mundial.

Naufraga un pesquero portugués y perecen dieciseis tripulantes

Veintidós muertos en un descarrilamiento en la India

Otro choque de trenes en Colombia causó numerosas víctimas

Bombay.—Doce personas han perecido ahogadas y otras 25 han desaparecido después de hundirse un barco fluvial cargado de peregrinos en el río Purna, a 30 kilómetros al Sur de Surat. El barco conducía 127 peregrinos al festival religioso del Sinoter. Entre los muertos figuran nueve niños y tres mujeres.—Cifra.

SE ESTRELLA UN AVION

Oxford.-Un avión norteamericano B-47 se estrelló en un bosque, próximo a Oxford. Los tres tripulantes resultaron muertos. El avión lleva seis motores y podía transportar armas atómicas. Pertenecía a la base aérea de Neyford.—Efe.

OTRO ACCIDENTE FERROVIARIO

Bogotá.— Quince personas han resultado muertas y otras veintitrés heridas a consecuencia del choque de un tren de mercancías con otro de viajeros cerca de Matagoina, en el departamento de Huill. Todas las víctimas iban en el tren de viajeros. Según parece el choque se produjo al ser dejada abierta una línea equivocadamente.—Efe.

SE ESTRELLA UN PESQUERO PORTUGUES

Lisboa. — El pesquero portugués "Azor" se ha estrellado contra las rocas de Cabo Raso, cerca de Cascaes, a causa de la densa niebla. El barco se fué a pique inmediatamente. Sólo se han salvado dos de los 18 hombres que iban a su bordo.

VEINTIDOS PERSONAS MUERTAS EN UN DESCARRILAMIENTO

Nueva Delhi.—Veintidós personas han resultado muertas y catorce, heridas al descarrilar un tren de viajeros cerca de Mirzapur, a 160 kilómetros de Alhabad. Los dos coches de cola se desengancharon y rodaron en sentido contrario al que llevaba el tren; después de cruzar un puente descarrilaron.—Efe.

Mejora el tiempo en toda España

Seis grados bajo cero, en Avila

Madrid.— Información general del tiempo:

Se han registrado precipitaciones en Galicia, vertiente cantábrica, Duero, cabecera del Ebro y zona del Estrecho. En el resto la nubosidad fué abundante y de aspecto variable.

La mejoría del tiempo ha facilitado el deshielo en las zonas norteñas, donde los temporales de nieve fueron más intensos, restableciéndose las comunicaciones por ferrocarril y carretera en diversas comarcas.

Según el Observatorio Meteorológica Nacional continuarán las precipitaciones en el cuarto Noroeste de la Península y lluvia intermitente en el Cantábrico y Duero.

Las temperaturas extremas de España fueron de 18 grados en Málaga y de 6 grados bajo cero en Avila.

Para los rusos también hay cigarros "capitalistas"

Y dicen que "son estos los que causan el cáncer pulmonar"

Viena.— El diario húngaro comunista Uzabad Ufsusag afirma con toda seriedad que los cigarrillos "capitalistas" son los únicos que producen cáncer en el pulmón. Asegura que los cigarrillos proletarios no causan tal enfermedad. Efe.

UN BURRO VENDIDO A SESENTA CENTIMOS EL KILO

Toledo.— Un burro para trabajo ha sido vendido al peso, a razón de sesenta céntimos kilo. Este curioso caso se ha registrado en el último mercado ganadero de Igesuel. Cifra.

URODONAL
combate el reuma
porque disuelve el ácido úrico
C.S. 4383

Si Vd. necesita rápidamente TARJETAS DE VISITA, CARTAS TIMBRADAS, SALUDAS, INVITACIONES, etc. Haga su encargo en Talleres Gráficos "DIARIO DE BURGOS"

Cine Cordon
Majestuoso programa doble
Sesión continua de 5,15 a 10 noche
EL PESCADOR DE COPLAS
(T.)
con Antonio Molina y
Los tres mosquiteros
(T.)
Precio 7 pesetas
11 noche EL PESCADOR DE COPLAS

Popular Cinema
Gran programa doble en sesión continua de 4 a 11 noche
"EL PESCADOR DE COPLAS" (t.) por ANTONIO MOLINA, y
"LOS TRES MOSQUITEROS" (t).
Precios 3 y 4 pesetas

ASI MURIO LA PAZ DEL SIGLO XX

Memorias de Von Ribbentrop

(15)

Otra cuestión cuya solución urgía era la de los sudetes, un problema surgido espontáneamente y no creado, como algunos malintencionados afirman, ni por el Fuhrer ni por el ministro del Exterior.

El acusador norteamericano en el Tribunal Militar Internacional de Nuremberg ha dicho a este respecto que con la desmembración de Checoeslovaquia y la destrucción violenta del pueblo checoeslovaco se culminó uno de los espectáculos más tristes de la historia de los pueblos.

Esta afirmación encierra un grave error, que ya jugó un importante papel en las negociaciones de Versalles. Un pueblo checoeslovaco no ha existido ni antes ni después de 1918. Más bien se trata de una nacionalidad artificial que abarca diferentes grupos nacionales entre los que se encuentran checos, más también alemanes, húngaros, polacos, rutenos, ucranianos y eslovacos. La fundación artificial de esta nación, formada con elementos tan heterogéneos, encerraba ya en sí el germen de la discordia y si se mantenía unida era solamente debido a la fuerte presión de los checos.

Esta presión originaba en las demás nacionalidades una contrarreacción que iba haciéndose mayor a medida que Alemania ganaba en poderío y aumentaba, con ello, su poder de atracción sobre los grupos raciales de procedencia germánica. En la época en que fuí embajador en Inglaterra me di cuenta de que en aquel país se tenía una idea bastante acertada del problema de los sudetes y que, en cierto modo, se estaba dispuesto a apoyar las peticiones del jefe del grupo sudete, Konrad Henlein.

La presión a que estaba sometida la minoría sudete en Checoeslovaquia no era invención del Fuhrer. Comenzó ya en 1918 y se acentuó con la subida al Poder de Adolfo Hitler, en 1933. A partir de esta fecha la vida cultural de los alemanes en aquel país fué entorpecida deliberadamente, cada vez con más violencia.

EL "PROBLEMA SINIESTRO"

En la secretaría de la Sociedad de las Naciones, en Ginebra, existía una sección especial encargada de las cuestiones relativas a la protección de las minorías en aquellos Estados que se habían comprometido a ello mediante tratado. Anualmente se publicaban extensos informes sobre este tema que se archivaban en la biblioteca de la Sociedad. Estos informes y actas fueron pedidos por mí, en Nuremberg, para defender la política exterior alemana mas no me fueron concedidos.

La acusación de Nuremberg afirmó que yo, deliberadamente, promoví la intranquilidad y malestar político en Checoeslovaquia, por medios ilegales, tratando de acelerar la desmembración del Estado y el planteamiento de la crisis de los sudetes. La verdad es que del lado alemán no se dió ningún paso en este sentido y sólo después que en aquel país comenzaron a efectuarse sistemáticas detenciones de alemanes nos vimos obligados a tomar contramedidas.

De todos modos es indudable que el problema de los sudetes alemanes no fué promovido por nosotros y, menos aún, se nos puede culpar del rumbo posterior que tomaron los acontecimientos.

El Partido Sudete Alemán luchaba naturalmente por conseguir una independencia cada vez mayor. Algunos de sus dirigente querían una completa autonomía, cuando no era una anexión al Reich. Varias veces, en mis conversaciones con Konrad Henlein, le rogué que en sus relaciones con el Gobierno de Praga procurara no colocar a la política exterior alemana en una postura falsa.

CAPITULO VIII

LA CONFERENCIA CUATRIPARTITA DE MUNICH

En el Ministerio del Exterior el problema de los pueblos de origen alemán existentes fuera de las fronteras de Alemania se designaba comunmente como el "problema siniestro", un problema cuya solución no estaba en nuestras manos, como hubiera sido nuestro deseo. Entre las tareas que Hitler me había confiado se encontraba la de resolver esta cuestión.

En su discurso de fecha 20 de Febrero de 1938, el Fuhrer protestó contra la política seguida por los checos que privaba de sus derechos a los grupos alemanes separados del Reich. Dijo que era insoportable, para una potencia mundial con sentido de responsabilidad, al ver que, al otro lado de su frontera, existían compatriotas sufriendo persecuciones a causa de su simpatía por su pueblo de origen. Bajo la influencia de aquel discurso y de la anexión de Austria, el jefe del partido sudete hizo un llamamiento pidiendo a todos los pequeños partidos alemanes que se unificaran en torno al Partido Sudete Alemán que, de este modo, se convirtió en la organización más importante de los sudetes.

LA "CRISIS DE FIN DE SEMANA"

Estos comenzaron a exponer al Gobierno de Praga sus exigencias más dura y abiertamente y éste, por su parte, se mostró intransigente, por lo que los acontecimientos se desarrollaron de tal modo que se planteó una crisis a consecuencia de la cual se efectuaron nuevas detenciones de alemanes en Checoeslovaquia. Por aquel entonces hablé con el embajador checo sobre el movimiento sudete en pro de su autonomía y recomendó que tomaran rápidas medidas para hacer frente a la situación. No obtuvo ningún resultado positivo y la intransigencia creció por ambas partes.

En Mayo y Junio se celebraron elecciones municipales en Checoeslovaquia. El Gobierno de Praga intentó influir en el resultado de éstas en los distritos alemanes haciendo una demostración de poder estatal. Para justificar ante el Mundo las medidas militares que se tomaron por el Gobierno durante la llamada "crisis de fin de semana" se lanzó el infundio de que Alemania había movilizado y se preparaba para invadir el país. Cuando Berlín aclaró la situación definitivamente demostrando que no se habían tomado antes ni entonces medidas militares de ninguna clase, el presidente del Estado checo hizo de modo que ésto se interpretara como un "chaqueteo" de Hitler. La consecuencia de ello, según se ha hecho público en Nuremberg, fué que el Fuhrer ordenara al alto mando del Ejército que tomara las medidas necesarias para estar en disposición de poder emprender una acción contra Checoeslovaquia.

LA ELOCUENCIA DE UN INFORME SECRETO

Aquellos manejos del Gobierno de Praga no tuvieron ningún éxito en el territorio de los Sudetes y el Partido Sudete Alemán alcanzó una gran victoria electoral. Al principio del mes de Junio, los sudetes alemanes presentaron sus peticiones en Praga: exigían una Administración propia para su grupo nacional, aunque dentro del cuadro del Estado checo, y el establecimiento de una paridad de derechos entre checos y alemanes. Las negociaciones no condujeron a nada porque el Gobierno de Praga no mostró la más pequeña disposición a acceder a las peticiones.

En el verano de 1938 la situación se hizo más tirante. Hablé con el embajador inglés, Sir Neville Henderson, sobre el desarrollo que los acontecimientos iban tomando, y creo que se debe a su iniciativa el que el Gobierno inglés enviara a Lord Runciman a Praga, para que, sobre el terreno, pudiera hacerse cargo de la realidad de la situación.

Runciman convenciose rápidamente de la necesidad de conceder a los habitantes de la zona fronteriza germano-checoeslovaca el derecho a elegir su propio destino. Pero su intento de llegar a un acuerdo entre el jefe del Partido Sudete y el Gobierno de Praga fracasó debido a la postura negativa que tomó el Gabinete checo.

El que Lord Runciman fuera enviado a Praga sólo significó que los ingleses estaban dispuestos a intentar algo para salvar la paz o, al menos, para retrasar la guerra hasta que ellos estuvieran suficientemente armados. Esto se deduce claramente del informe secreto del embajador checo en París al ministro del Exterior, Dr. Kofta. En este informe, de fecha 5 de Agosto de 1938, se hacía referencia a una conversación del Exterior francés, René Massigli, según la cual el ministro del Aire inglés contaba en aquella época, con que la aviación británica "estaría lista en seis meses". Esta era la causa por la que Inglaterra tenía tanto interés en ganar tiempo.

LAS PROMESAS DE CHAMBERLAIN A HITLER

La crisis checa alcanzó su punto culminante cuando el Gobierno de Praga declaró el estado de guerra en el territorio sudete. A consecuencia de aquélla medida, el primer ministro inglés, Chamberlain, se puso en contacto con el Gobierno del Reich por medio de su embajador Henderson y más tarde, se acordó celebrar una entrevista de Chamberlain con Hitler, que tuvo como escenario Obersalzberg.

Aquella primera entrevista, a la que no asistí, transcurrió en medio de un ambiente amistoso. Más tarde me dijo el Fuhrer que Chamberlain se expresó con claridad en el sentido de que las peticiones sudetes de autonomía y libertad debían ser conseguidas, fuera como fuera.

El resultado de aquellas entrevistas fué la promesa por parte de Chamberlain de exponer al Gobierno británico los deseos del alemán y conseguir un cambio de impresiones.

A pesar de todos estos esfuerzos la situación en Checoeslovaquia no mejoraba y más bien parecía amenazar en convertir la crisis checo-germana en una crisis europea.

Por iniciativa de Chamberlain, Hitler y él celebraron una segunda entrevista en Godesberg, durante los días 22 y 23 de Septiembre. En el curso de la misma Hitler hizo saber al "premier" británico que creía de todo punto necesario encontrar una solución factible para el problema checo y que debía hallarse rápidamente. Chamberlain no se mostró seguro de poder convencer al Gobierno checo para que consiguiera un arreglo en tan corto plazo. Al llegar las cosas a este punto se produjo una interrupción de la conferencia durante la cual Hitler, personalmente, me dictó un memorandum que hice llegar a Chamberlain. Más tarde recibí la visita de Sir Horace Wilson, un amigo del "premier" británico que fué un gran auxiliar gracias al cual se pudieron vencer las divergencias surgidas entre Hitler y Chamberlain y preparar una nueva entrevista.

UNA CONFERENCIA CON AMBIENTE GLACIAL

Esta empezó a celebrarse en un ambiente frío que se hizo helado al llegarnos la noticia de la movilización checa en el preciso instante en que el intérprete leía el proyecto de Hitler sobre el modo de resolver los problemas sudetes. La situación se hizo cortante y tanto el Fuhrer como el jefe del Gobierno de Su Majestad británica, quisieron romper las negociaciones. Después de un cambio de impresiones con Hitler y una corta charla con Chamberlain pude conseguir que se venciera el punto muerto y la conferencia continuó. Después de unas horas de conversación, Chamberlain se declaró dispuesto a presentar el memorandum de Hitler al Gobierno británico y a aconsejar a sus compañeros de Gabinete que recomendaran su aceptación al Gobierno checo. La propuesta de Hitler consistía en la incorporación al Reich del Territorio de los Sudetes. Dicha incorporación teniendo en cuenta la tirantez de la situación, debía efectuarse en un plazo de diez a quince días.

Chamberlain emprendió su viaje de regreso. Los días fueron pasando y la situación fué haciéndose cada vez más insostenible hasta que, por fin, el embajador francés y más tarde el inglés me comunicaron que tenían una buena noticia con relación al problema checo. En aquellos tiempos se produjo la intervención de Italia. Mussolini se dirigió a Goering manifestando su deseo de servir de intermediario al tiempo que declaraba que Italia había escogido ya su postura y que las naciones occidentales "no se enfrentaban solamente con dos países, sino que lo hacían contra un sólido bloque".

(World copyright "Gecelit-Universitas". Derechos exclusivos para España y Marruecos de Agencia MIROSPA. Prohibida su reproducción).

M.E.C.D. 2017