# Diario de Burgos

Año LXII -- Núm. 19.144 -- Viernes 24 de Octubre de 1952 -- Apartado 46 -- Teléfono 2015 -- 70 céntimos


## "En Norteamérica se desea la amistad con España", dice el ex-embajador Mr. Griffis

### "La participación española en la O. N. U. mejoraría el pensamiento del resto del Mundo"

Nueva York. -- En las primeras declaraciones políticas que hace desde que regresó de España, el ex-embajador norteamericano en Madrid, Stanton Griffis, ha manifestado que España debía entrar en las Naciones Unidas y que la llegada al Poder de los republicanos norteamericanos no supondrá ninguna diferencia en cuanto a los amistosos lazos ya existentes entre ambos países.

Griffis declaró que, en su opinión, España debía de ser miembro de la O. N. U. y expresó sus esperanzas de que pueda encontrarse algún método de que quede incluida en la alianza de defensa occidental. En esa alianza —dijo— el Ejército español debidamente armado "podría ser uno de los mejores de Europa".

Preguntado sobre los efectos que tendría un triunfo electoral republicano en las relaciones con España, Griffis dijo: "No supondría ninguna diferencia. Creo que esto es lo que la gente desea, y creo también que aquí se desea amistad con España".

Luego declaró que ignoraba la forma que podría adoptar la incorporación de España a la defensa de Europa, y puso de relieve que personalmente "tiene muchas esperanzas" de que las actuales negociaciones hispanonorteamericanas logren el objetivo deseado.

Volviendo al tema de la participación española en la ONU, Griffis advirtió que cualquier intento en ese sentido encontrará profunda oposición por parte de Rusia, la cual "siente gran aversión por España". La participación española en las Naciones Unidas serviría para mejorar el pensamiento del resto del Mundo", por medio de un mutuo intercambio de ideas.

Recordó luego el ex-embajador que el Caudillo Franco mantuvo a los alemanes fuera de España durante la segunda guerra mundial. "Franco —dijo— tiene una gran capacidad de trabajo, y trabaja por los más altos intereses de España y no por los de un grupo".

PREGUNTAS Y RESPUESTAS EN LOS COMUNES

Londres. — El laborista George Jeger ha preguntado en la Cámara de los Comunes qué material de guerra se ha enviado a España desde que se levantó la prohibición de envío de materiales bélicos a dicho país.

Le contestó el subsecretario de Estado para Asuntos Exteriores, Anthony Nutting, quien dijo que lo enviado a España desde el 14 de Julio último ha sido lo siguiente:

Catorce hélices para aviones valoradas en doce mil libras esterlinas, y elementos para equipos electrónicos y de radio, valorados en mil libras aproximadamente.

El laborista Jeger preguntó si era necesario hacer a España esa insinuación de que se va a levantar la prohibición de envío de material militar.

Por su parte, el ex-subsecretario de Asuntos Exteriores, Ernst Davies, manifestó que el beneficio comercial del caso es de muy poca monta. Nutting declaró: "Creo que es demasiado pronto para justipreciar el valor económico de esta modificación de nuestra conducta. Es todavía el comienzo y hemos perdido ya un contrato de motores "Merlin" por valor de medio millón de libras esterlinas.

Finalmente, el diputado conservador Alan Gomme Duncan dijo que el anterior Gobierno laborista vendió a la Unión Soviética cincuenta motores de reacción cuyo modelo "mejorado", es el que se utiliza ahora en los aviones rusos "Mig 15".

EL "PEGASO", EN LONDRES

Londres. -- Ayer fué inaugurado oficialmente el XXXVII Salón Internacional del Automóvil (International motor exhibition), por el ministro de Defensa, mariscal Alexander.

Por primera vez, la industria española del automóvil, concurre al Salón de Londres, presentando dos coches de turismo rápido "Pegaso 102" y otro de la misma marca con chasis de plexiglás que permite ver las partes internas del coche.

La presentación de los coches españoles ha constituido un nuevo triunfo para la marca "Pegaso" cuyos coches, en opinión de los técnicos, son los más interesantes del Salón, en competencia con las numerosas marcas extranjeras allí representadas, ya que concurren 32 casas británicas, 19 norteamericanas y canadienses, 8 francesas y 3 italianas.—Efe.

## Barcelona y Oviedo rinden homenaje a la memoria del general Yagüe

—o—

### Organizado por el Municipio ovetense se celebrará un solemne funeral mañana, sábado

Barcelona.— La Comisión Municipal permanente, en su última sesión, tomó, entre otros, el siguiente acuerdo:

Hacer constar en acta el sentimiento de la Corporación por el fallecimiento del capital general don Juan Yagüe, quien, entre otros grandes servicios prestados a la Patria, tuvo parte relevante en la liberación de Barcelona.—Cifra.

HOMENAJE DEL AYUNTAMIENTO DE OVIEDO

Oviedo. — El Ayuntamiento en sesión plenaria de esta mañana acordó rendir un homenaje póstumo al capitán general don Juan Yagüe Blanco, hijo adoptivo de la ciudad, que contribuyó con su arrojo, al frente de las fuerzas de regulares, a acabar con la sublevación de Oviedo por parte de los marxistas, en el año 1934. En el Ayuntamiento ondea la bndera nacional a media asta. Con crespones negros.

El próximo sábado y organizado por el Municipio se celebrará un solemne funeral en la iglesia de San Isidoro, por el eterno descanso del heroico militar.—Cifra.

**Audiencias del Caudillo** El Pardo.-- Las personalidades asistentes al Congreso de Institutos de Cultura Hispánica e instituciones adheridas en Hispanoamérica, presididas por don Alfredo Sánchez Bella, en la audiencia que S. E. el Jefe del Estado les concedió en el Palacio de El Pardo.-- (Foto CIFRA GRAFICA)

## Condena del Prelado de Milán a la neutralidad perniciosa frente al proselitismo de los protestantes

### Dice que tratan de quebrantar la unidad de los italianos para establecer "quintas o sextas columnas"

Milán.—Ante el peligro que supone para Italia y especialmente para su archidiócesis el proselitismo protestante, el cardenal Schuster, arzobispo de Milán, ha publicado un llamamiento a la opinión católica en el que rechaza el purpurado la dialéctica de quienes pretenden que la Iglesia Católica adopte frente a la propaganda protestante, una neutralidad perniciosa.

El prelado hace detenido examen de la actividad proselitista protestante, y concluye diciendo que "el problema protestante se complica con el problema político". Señala que prometen dinero a quienes renuncien a su fe católica, y a veces otras recompensas: que hay grupos proselitistas que se aprovechan incluso de la excomunión que pesa sobre los fieles que hagan causa común con el comunismo y les invitan a dejar la Iglesia y unirse al protestantismo.

Pide el cardenal Schuster que se restrinja la libertad con que los proselistas traían con sus falsedades de "quebrantar la unidad de los italianos para establecer otras quintas o sextas columnas al mando de jerarcas extranjeros".

Señala a continuación que "la libertad de conciencia y de cultos" de que los extranjeros disfrutan legalmente es una cosa; pero muy otra es la propaganda ilícita que aviesamente fomentan entre nuestro pueblo católico clérigos y emisarios protestantes, tan sólo para extender la discordia entre las familias, la disensión en los pueblos y la división religiosa en una nación católica".

Aludiendo a la lucha de San Carlos Borromeo contra el protestantismo, dice textualmente: "Borromeo, a diferencia de nuestros tiempos, tenía la gran ventaja de contar con la ayuda del poder civil en la represión de la herejía. Y, hasta el punto de que Felipe II le protegió con su autoridad en el audaz viaje de reconocimiento que emprendió por la Rezia en el verano de 1584, hoy, por el contrario, ya no es así y debemos asistir impotentes al trabajo de penetración de los protestantes en nuestras poblaciones lombardas".—Efe.

## Importante batalla a 160 kilómetros al Oeste de Hanoi

—o—

### Según Van Fleet, los surcoreanos no podrán defenderse por sí solos

Seul.—El general James van Fleet ha dicho que la república de Corea del Sur no podrá nunca ser lo bastante fuerte para mantener sola la línea de combate que ahora es defendida por el octavo Ejército.—Efe.

INDONESIA SE RETIRARA DE LA UNION INDONESICO-HOLANDESA

Singapur.—El ministro de Asuntos Exteriores indonesico, Mukarto Notowidigdo, ha predicho que Indonesia se retirará de la unión indonésico holandesa, en un futuro no muy lejano.

Mukarto se halla en camino de Nueva York para asistir a la asamblea general de las Naciones Unidas. Ha dicho que actualmente se están celebrando negociaciones entre holanda e Indonesia para determinar las relaciones entre ambos países.—Efe.

IMPORTANTE BATALLA

Hanoi.— A ciento sesenta kilómetros al Oeste de Hanoi se desarrolla una importante batalla. Las fuerzas de la Unión Francesa oponen una tenaz resistencia a los ataques de los comunistas en el Norte de Indochina. Provisionalmente, los franceses han establecido su cuartel general en Son-la, posición clave francesa a dieciocho kilómetros al Sur.—Efe.

## La bomba atómica inglesa fué hecha explotar dentro de un barco de guerra

### Orden del partido laborista a Bevan para que disuelva su grupo disidente

Viena.—El más antiguo de los Gobiernos de coalición de la Europa central ha presentado la dimisión, por no haber llegado a un acuerdo sobre los presupuestos de Austria para el año 1955.—Efe

KENNAN REGRESARA A NORTEAMERICA

Bonn.—El embajador de los Estados Unidos en Rusia, George Kennan, que fué declarado persona no grata por el Kremlin, regresará con su familia a Norteamérica, en el próximo Noviembre, para extensas consultas con los funcionarios del Departamento de Estado.

La decisión sobre el destino de Kennan, en el futuro, será adoptada después de las elecciones estadounidenses.—Efe

NEGATIVA A ADMITIR LA DIMISION

Viena.—El presidente de la República, Tehodore Koerner, ha recibido al canciller Leopold Figl, del partido popular, y al vicecanciller Adolf Schaerf, socialista, pero se ha negado a admitir la dimisión del Gobierno de coalición y ha pedido, tanto a Figl como a Schaerf, que sigan en sus puestos hasta que se llegue a una solución de la crisis.

La coalición de siete años se rompió anoche a última hora después de llegar a un punto muerto los católicos populares y los socialistas en sus negociaciones sobre el presupuesto de 1953.

TOGLIATTI CONDENA LA NUEVA LEY ELECTORAL

Roma.—El jefe comunista italiano Palmiro Togliatti ha calificado el proyeco de nueva ley electoral italiana de anticonstitucional y antidemocrática. En dicho proyecto se garantiza el 65 por ciento de los escaños del nuevo Parlamento al ganador del 50,01 por ciento de los votos en las próximas elecciones generales.

SE PIDE QUE BEVAN DISUELVA SU GRUPO DISIDENTE

Londres.—El partido laborista ha ordenado oficialmente al izquierdista Ancurin Bevan que "disuelva" su grupo disidente.

En la reunión del grupo parlamentario del partido, se ha aprobado de forma arrolladora una resolución, presentada por Clement Attlee que ordena la disolución inmediata de todos los subgrupos del partido que no hayan sido oficialmente reconocidos.

KESSELRING, PUESTO EN LIBERTAD

Bonn. — El mariscal Kesselring, condenado a muerte en 1947 por haber cumplido la orden del Cuarte general del Fuhrer de fusilar a 330 rehenes italianos, ha sido puesto en libertad oficialmente.

Se hallaba recluído en una prisión británica para "criminales de guerra". El mariscal tiene en la actualidad 66 años de edad y hace dos meses fué autorizado a salir de la cárcel para ser operado de cáncer.

CHURCHILL HABLA DE LA BOMBA ATOMICA

Londres. — El primer ministro Churchill ha revelado que la bomba atómica británica fué hecha explotar dentro de un barco de guerra en Monte Bello, para probar los efectos del arma en un puerto.

La bomba, la primera de Inglaterra, fué puesta dentro de la fragata "Ulym", de 1.450 toneladas, dijo el primer ministro en su declaración en los Comunes. El arma estalló en la mañana del 3 de Octubre. "Miles de toneladas de agua, barro y rocas del fondo del mar fueron lanzadas a muchos miles de pies de altura y se produjo una gran ola. Los efectivos de la explosión y la contaminación radioactiva se extendieron en una amplia zona y el "Plym" desapareció, excepto algunos fragmentos que cayeron sobre una de las islas, produciendo incendios entre la seca vegetación".

Churchill afirmó que la bomba "realizó lo que se esperaba y había sido previsto en muchos precisos detalles".

Dijo también que cuando se produjo la explosión en el casco del "Plym" la temperatura subió casi a un millón de grados.

## Rafael López de Haro denuncia que en Francia no se traduce a los escritores sino que se les plagia

### Fantásticos y originales modelos de peinados serán presentados en la I Exposición nacional

Barcelona.—Rafael López de Haro, el conocido novelista y comediógrafo, ha pasado por Barcelona y, en una entrevista con los periodistas se ha mostrado claro en la expresión y tajante en sus acusaciones. Porque, entre otras cosas, ha dicho que en Francia no se traduce ni a los novelistas ni a los comediografos para poderles plagiar con mayor impunidad, que a él particularmente le han "fusilado" por lo menos dos argumentos: "Doña Rosario" y "Un hombre visto por dentro". También se queja, aunque esto ya es más corriente, de que el escritor español no está bien pagado. El mismo, notario de profesión, merced a esto defendió su vida y no por su condición de escritor, pese a haber estrenado unas dos docenas de obras teatrales, la mayoría con éxito, y ser durante varios años uno de los novelistas más leídos de España. Y que, en contraste con esto, España cuenta con una pléyade de novelistas muy superior a los extranjeros, poniendo como ejemplo la colección de novelistas que escribieron "El cuento semanal", que no ha sido superada: Pío Baroja, Unamuno, Pérez de Ayala, Hernández Catá, Valle Inclán, Concha Espina, Alberto Insúa, Zamacois, Martínez Sierra, Sassone, Gabriel Miró, etc.—Cifra

PRIMERA EXPOSICION NACIONAL DE PEINADOS

Barcelona.—Los más fantásticos y originales modelos del peinado femenino serán presentados en la I Exposición nacional que se celebrará en Barcelona, con intervención de 3.000 peluqueros de toda España que asistirán a una asamblea profesional. Siete son las ponencias que se estudiarán en esa asamblea: intrusismo, enseñanza profesional, carnet o título, tributación industrial, apertura de nuevos establecimientos, competencia desleal por tarifas bajas y concursos y competiciones para la creación de la moda nacional.

## Solemne clausura del Congreso sindical Agrario del Duero

### Aprobó una conclusión de honor con el testimonio de su sentimiento por la muerte del llorado general Yagüe

### Mensaje de adhesión al Caudillo y de gratitud a los ministros de Agricultura y secretario general del Movimiento

Mesa presidencial del acto de clausura del III Congreso Sindical Agrario del Duero). — (Foto FEDE)

(Información en 3.ª página)

## España ha vendido a Chile un buque escuela tipo "Juan Sebastián Elcano"

### Serán reconstruidos los molinos de viento de la ruta de don Quijote y la cueva de Argamasilla de Alba

### Siete hombres perecen en Marín al hundirse un remolcador

Ciudad Real. — La preocupación constante que por las cosas cervantinas en la Mancha viene mostrando el gobernador civil, don José María del Moral, y la campaña de la Prensa local en este mismo sentido, ha empezado a dar sus frutos. Desde hace varias semanas los Ayuntamientos de varios pueblos de la provincia han tomado acuerdos en el sentido de reconstruir los molinos de viento, que datan de la época en que fué escrito el Quijote, como ocurre con los de Alcázar de San Juan, que serán restaurados para establecer en ellos bibliotecas cervantinas y albergues culturales. Igualmente será restaurada la cueva de Medrano en Argamasilla de Alba, casi en ruinas hoy, y que una vez habilitada quedará como en 1600, cuando Cervantes fué hecho preso por el alcalde Medrano, por piropear a una sobrina suya, y donde el Príncipe de los Ingenios escribió todo o gran parte del Quijote.

La cueva será amueblada y reconstruída por cuenta del Gobierno Civil y Diputación de Ciudad Real y será abierta nuevamente al turismo nacional y extranjero con una fiesta literaria en la que intervendrán autoridades de las Letras y de las más sobresaliente altura.

REMOLCADOR PERDIDO

Madrid. — El Ministerio de Marina nos envía la siguiente nota: "El capitán general del Departamento marítimo de El Ferrol del Caudillo comunica que al regresar a su base de Marín, la noche pasada, el remolcador de altura "Ciclope" remolcando los blancos utilizados hasta última hora de la tarde de ayer por las unidades de la primera agrupación de escolta, en los ejercicios de tiro que vienen realizando, por causas que todavía no se han concretado, pero inicialmente producidas por un descenso en la presión de la caldera, y consiguiente falta de gobierno, agravadas por la cerrazón reinante, hubo de fondear en malas condiciones al Sur y a corta distancia de la isla Onza. Poco tiempo después, y sin duda por efectos de la mar que recalaba, cayó sobre la restinga de piedra que despide la citada isla quedando varado.

Destacadas inmediatamente varias unidades de guerra, se organizaron muy de madrugada los trabajos de salvamento, y al no ser posible poner a flote al barco, se dispuso el de su dotación y equipo de "observación de tiro" enviado por el polígono naval para el desempeño de tal misión durante los ejercicios. Fueron recogidos cuarenta y siete hombres, debiendo lamentarse la desaparición de siete, entre los que figura su comandante.

Los trabajos de salvamento y pesquisas de recuperación del personal que falta, se llevan a cabo con la mayor efectividad.

EL MINISTRO DE EDUCACION EN TOLEDO

Toledo. — A las diez y media de la mañana, ha llegado el ministro de Educación Nacional, acompañado de los directores generales de Política Interior y de Enseñanza Universitaria y delegado nacional del Frente de Juventudes.

En la Diputación provincial, saludó a las autoridades y representaciones de Centros oficiales y docentes de la capital. Recordó luego las clases de Enseñanza primaria que en la planta baja del edificio tiene instaladas el Colegio menor "San Servando", del Frente de Juventudes, donde cursan estudios preparatorios para el Bachillerato 260 alumnos.

El delegado provincial de la Organización juvenil explicó al ministro su sistema original onomatopéyico de enseñanza que se practica en las clases elementales.

Después de saludar a los profesores y recorrer las aulas, el ministro y sus acompañantes se trasladaron al edificio del Colegio menor, de reciente construcción, donde funciona la Sección de Enseñanza Media del citado Colegio de San Servando, integrado por 156 alumnos. La presencia del ministro fué acogida con vivas muestras de simpatía por parte de los alumnos y de sus familiares congregados en el salón de actos.

Poco después se celebró solemnemente la inauguración del curso, que presidió el señor Ruiz Jiménez.

Luego, el ministro se trasladó al Castillo de San Servando al otro lado del Tajo, donde se realizan las obras para la adaptación del edificio e internado del mismo Colegio y, a continuación, visitó al Cardenal Primado doctor Plá y Deniel, con el que conversó extensamente.—Cifra.

CUATRO MIL FABRICAS DE CHOCOLATE

Madrid. — Unas mil cuatrocientas fábricas de chocolate existen en España a las que se abre una nueva perspectiva de fabricación con la puesta en régimen de libertad de precio, comercio y circulación del cacao.

DOS MINEROS MUERTOS

Huelva. — En la mina las Herrerías, del término de Puebla de Guzmán, cuando trabajaban en el piso 110 los obreros Juan Alvarez Ponce, soltero, y José Joaquín Blanco, casado, ambos de 37 años de edad, se desprendió una gran masa de mineral que los sepultó, ocasionándoles la muerte. El entierro de las víctimas, celebrado esta tarde, constituyó una gran manifestación de duelo, a la que se asoció todo el pueblo.

FLOTILLA BRITANICA EN POLLENSA

Palma de Mallorca. — A la bahía de Pollensa han llegado esta tarde el crucero británico "Devonshire" y la fragata "Enardbay". Manda la flotilla el capitán de navío William Goffrey Granford.

VENTA DE UN BUQUE - ESCUELA A CHILE

Madrid. — En la Empresa Nacional "Bazán", de Construcciones Navales Militares, ha sido firmado hoy el contrato por el cual se vende a Chile un buque-escuela tipo "Juan Sebastián Elcano", que se hallaba en construcción en los astilleros de Cádiz con destino a la Marina española y que ésta ha cedido para su venta a Chile.—Cifra.

FALLECIMIENTO DE UN PINTOR

Madrid. — El arte español ha perdido uno de sus positivos valores, el pintor Angel Díaz Domínguez.

Su incorregible modestia y su selvática independencia le han tenido en silencio durante los últimos años, en que una dolorosa enfermedad interrumpió su trabajo.

Su copiosa obra, extendida hasta América y conservada en diversos centros oficiales: Museo de Zaragoza, Museo del Ejército, Ministerio de Hacienda, Iglesia de los Angeles, en Madrid, Catedral de Sigüenza, casinos, etc., darán testimonio en el tiempo, de la nobleza y verdad de su arte.

Descanse en paz el gran artista, el hombre recto, cuya vida ejemplar deja imborrable recuerdo de su talento y bondad.

INSULTO CONTRA GAUDI

Barcelona.—"Solidaridad Nacional" bajo un titular a toda página que dice "Grave insulto contra Gaudí", reproduce hoy un artículo publicado en la revista madrileña "Insula" por el crítico de arte J. A. Gaya Nuño, en el que lanza graves censuras para la obra de Gaudí y el modernismo, tan consustanciales con el alma de Barcelona.

El periódico manifiesta que piensa iniciar una encuesta entre los arquitectos, artistas e intelectuales de Barcelona, para que respondan a las palabras del señor Gaya.—Cifra

## El «Premio Nóbel» de Fisiología y Medicina, al doctor Waksman

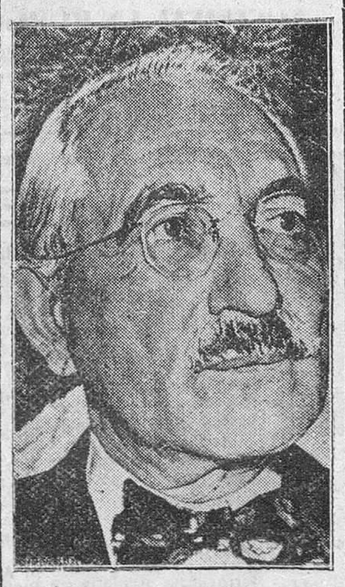

Estocolmo.— El Premio Nobel de Fisiología y Medicina para 1952, le ha sido concedido al doctor Selman A. Waksman, director del Instituto de Microbiología de la Universidad de Rutgers, en New Brunswick (Nueva Jersey). El doctor Waksman, nacido ruso, es el decimocuarto ciudadano norteamericano distinguido con tan alta distinción.

Se trata del sabio descubridor de la estreptomicina.

## El español, idioma calificado para convertirse en universal

París.— La preocupación ante los títulos que la lengua española posee para convertirse en idioma universal se refleja en "La Figaro Litteraire" en la sección titulada "La lengua y la vida", que corre a cargo de Charles Brunneau. El articulista recoge los principales argumentos que en pro de la adopción del español como lengua universal ha lanzado recientemente don Enrique Díaz Retg, filólogo español. Brunneau dirige un llamamiento a los ministros franceses de Educación Nacional y Asuntos Exteriores para que "no ignoren que en la competencia entre las grandes lenguas de la civilización, el español, hermano del francés, es un peligroso concurrente".

M.E.C.D. 2017

# ACTUALIDAD BURGALESA

## Ayer

NO se ha cerrado el paréntesis doliente que la muerte del llorado general Yagüe abrió en el espíritu de la población. El duelo oficial, con el marchamo solemne de un acuerdo municipal, permanece vivo, como viva también, la emoción de la tierna y desgarradora despedida tributada por Burgos a su gran adalid.

Mas las actividades cotidianas se han reanudado, bajo el plomizo cielo que sirvió de marco enlutado al dolor intenso de nuestro pueblo. Fábricas y talleres, organismos y oficinas, cobran su pulso febril y laborioso, tras el mutismo absoluto en que les sumió la pérdida irreparable.

La Historia de Burgos, el desenvolvimiento de Burgos, precisa del esfuerzo incansable, el trabajo fecundo, de todos sus hijos. Y aunque éstos lleven luto en el alma, aunque entre el bordoneo de las máquinas y el desenvolvimiento burocrático y el rústico afán campesino parezcan tornar a la normalidad, la ausencia de Yagüe seguirá presidiendo todos esos afanes, todos los aconteceres de este Burgos que él tanto amó.

Vuelve la ciudad, ha vuelto la ciudad a ese quehacer habitual. Pero si todo en sus calles y en sus plazas, en sus obras y en sus aspiraciones nos dice de tan noble y legítimo deseo de mejora, de acrecentamiento en nuestros progresos cada vez más amplios, esas mismas calles, esas propias plazas, esas obras, esas aspiraciones y esos progresos se nos asemejan, se nos deben asemejar siempre, entenebrecidos por los crespones fúnebres que han puesto sordina —la pondrán durante mucho tiempo— a la peculiar alegría, sana y honesta del Burgos tradicional.

Porque en todas partes, el recuerdo de Yagüe nos marcará una ejecutoria en pos de la cual hemos de seguir, un ejemplo a imitar, un fervor siempre creciente, un ansia incontenible de grandeza para nuestro pueblo.

He aquí una estela imborrable que cada día debemos acentuar. Una huella luminosa que proseguirá el milagro humano realizado por aquel hombre preclaro que se nos fué. Porque lo importante no es, en definitiva, honrar su memoria con la apología merecida de sus virtudes, sino mantener, cultivar, el espíritu y el ímpetu que él supo despertar en nuestra tierra.

Así ha recobrado ya Burgos su habitual ritmo de trabajo. Después de haber sabido orar y de haberse enaltecido llorando, todos los burgaleses se entregan a la dulce tarea de continuar, unidos y fervorosos, bajo el signo de la inolvidable figura de su general, el romance cívico que Yagüe compuso y en el que consumió su vida gloriosa.-B. I.

## Mensajes y testimonios de pésame a la familia del general Yagüe

Durante el día de ayer continuaron llegando al Palacio de Capitanía infinidad de mensajes de todas las provincias de España, patentizando a la viuda y demás distinguida familia del llorado general Yagüe su pésame por el fallecimiento del insigne patriota.

Asimismo la Excma. Sra. Doña María Eugenia Martínez del Campo, viuda del finado, fué cumplimentada por distintas personalidades burgalesas que le expresaron su condolencia por la irreparable pérdida que le aflige.

Por otra parte hemos de señalar el delicado rasgo de la Sección Femenina que para mañana, sábado, a las ocho y media, en la parroquia de San Cosme, ha organizado un acto piadoso en sufragio del alma del glorioso general, por cuyo eterno descanso se dialogará una misa.

La delegada de la Sección Femenina nos ruega que transmitamos a sus afiliadas la invitación a dicha ceremonia, a la que, naturalmente, pueden unirse cuantas personas lo deseen.

## NOTICIAS

MOVIMIENTO DEMOGRAFICO. —Durante el pasado miércoles y en el día de ayer se verificaron en el Registro Civil las siguientes inscripciones:

Nacimientos: Alberto Juez Gil, Adolfo López Sevilla, María del Carmen Pérez Uson, José Luis Martínez de la Rubia, María del Milagro Azofra Portugal, María del Carmen Santos Rodríguez, María del Carmen Martínez García, Eliodoro Arribas López, Juan-Lorenzo Sierra y María del Carmen Canas del Valle.

Defunciones: Excmo. Sr. D. Juan Yagüe Blanco, de San Leonardo (Soria), 60 años, palacio de Capitanía general; Manuela Lerchundi Gurrechaga, de Orio (Guipúzcoa), 59 años, carretera de Valladolid s/n, y María del Carmen Mutilba Pérez, de Burgos, tres meses, San Pedro y San Felices núm. 39.

CUPON PRO-CIEGOS. — El número premiado con cincuenta pesetas correspondiente al sorteo del día de ayer, es el 952 y premiados con cinco pesetas todos los números terminados en 52.

BOLETIN METEOROLOGICO, comprensivo de los datos recogidos en el Instituto de Enseñanza Media:

Barómetro: A las ocho de la mañana, 690,0; a las dos de la tarde, 690,2; a las siete de la tarde, 689,7.

Temperaturas: Máxima, 15,2 a las 17; mínima, 9,4 a las 3.

Dirección y velocidad del viento.—A las ocho de la mañana, S—12,6 Kms. a las dos de la tarde, SW—10,8 Kms.; a las siete de la tarde, SW—14,4 Kms.

Recorrido, 361 kilómetros.

Lluvia en milímetros, 7,1.

VIAJEROS ILUSTRES. — Ayer visitó nuestra ciudad el conocido financiero y hombre de negocios, Marqués de Urquijo, que se alojó en el Hotel Condestable.

## "San Leonardo... ¡Todos a una!"

Por Julián RODRIGO MAESO

TARDE otoñal, oscura y llorosa como las almas de ese día negro para nuestra Patria, la del 22 de Octubre de 1953. En un marco emocionante y triste, preñado de angustia y dolor, pocas veces tan unánime e intenso, los corazones querían romper con el recuerdo y con el presente, para pactar con la eterna presencia de una irrealidad entrañablemente querida.

Yagüe muerto, recibía cristiana sepultura, junto a sus venturosos padres, en el panteón que él levantara con verdadero mimo de resignación y humildad. Todo tan sencillo, tan humano; que sobrecogía de manera sorprendente. No tenía cabida en nuestro ser emocionado, que aquella página de la Historia, pudiera volverse así, desprovista de todo aparato externo de pomposidades humanas y si imbuida absolutamente de espíritu castrense.

Y, sin embargo, como las grandes vidas, como las grandes muertes, tenía que suceder de este modo, después del desfile del ataud, con su cuerpo yerto, entre una larga hilera —más de un kilómetro— de crespones negros y almas derrotadas, que se confundían sin protocolo alguno, con identificación total, sin consideraciones sociales a los cargos ni a las representaciones, haciendo vivo aquello de que el corazón no admite fronteras.

Sobre hombros recios, y tras de una breve exposición del cadáver a las puertas del templo parroquial, el soldado insigne, el español ilustre, el hombre ejemplar, —corazón que fué carne mortal— se nos iba de entre las manos con el signo de lo irremediable. Ponía fin al capítulo de una vida, pletórica de virtudes castrenses, de dotes de hombre inmortal, de perfiles claros del español arquetipo, "mitad monje, mitad soldado", como los símbolos de la áurea Historia de España.

Allí, en aquel pedazo de tierra soriana que acarician los límites burgaleses a pocos pasos, tierra para siempre gloriosa, bajo una humilde capillita que pudo haber sido un alarde de espectacularidad, mora para siempre. Será entorcha olímpica, de patriotismo, para que sirva de acicate a la hoja de servicios de cada buen español.

Sí, españoles; en aquel cementerio blanco y alegre, porque alegre es aquella casa de los Cristianos que, como Juan Yagüe Blanco, duermen el sueño de los Justos. En aquel Camposanto, sito en la ribera misma de la carretera soriana, reposa para la Historia, para la Poesía y la Leyenda, un español de proyecciones universales.

Tornábase la luz del día, en tibia niebla de la noche, haciendo grises los verdes pinares del fondo —para él tan amados— y oscuras las boinas rojas de las Falanges Juveniles de Soria, que sitieron, con sus guiones elevados, formar la guardia noble y avanzada de la juventud, por la que diera los años mejores de su vida.

Tarde otoñal de las riberas del padre Duero. Lugares queridos donde en sus descansos de lucha —no tuvo nunca de la lucha descansos—, brotaran de su corazón y de su inteligencia tantos episodios patrios, sueños que serían realidades merced a su voluntad férrea, inteligencia clara y corazón abierto a todos los aires puros del vendaval humano.

Fuente de la Gitana. Silla de su Escorial, donde bajo la dulce sombra estival del más hermoso paraje pinariego, veía crecer sus obras, a la par que su amoroso sentir abarcaba tantas ilusiones, inquietudes y necesidades.

Aquellos pinares, verdes, joviales, frescos, guardan con el mayor celo, entre las preturas de sus verdores, aquellos instantes inolvidables, velan sus cenizas y dan a aquellos montes y valles, visos de grandeza histórica y poética.

Mi general: quedas aquí entre nosotros, y quedarás entre los que nos releven, porque en depósito sagrado queda tu vida gloriosa. Y tu sepulcro, como el del otro Cid, no se cerrará jamás. Entre los que vivimos aquella jornada episodio de la Historia grande, se vislumbró con claridades de amanecer estival el juramento de seguir el faro de tu existencia. Y, para refrendarlo, allí estaban el Obispo del Burgo de Osma y el ministro del Ejército, del que fueras el mejor soldado, compañero en las horas del combate y en la venturosa paz, representando al Caudillo de las Españas Nuevas, del que eras guardia avanzado y fiel, espada de muchas de sus glorias. Allí el ministro de Trabajo, amigo confidencial de tus inquietudes sociales. Allí el pueblo todo, representantes y representados, que te despedían para siempre.

Soldado de la guerra y de la paz: Hombre de la España Nueva —compendio de batallas ganadas y obras crecidas por tu impulso generoso y patriótico— para la nueva juventud —Ciudad Deportiva inigualable— para los trabajadores y humildes —Barriada de Yagüe modelo—. Hombre prócer y aristócrata del espíritu y el trabajo, Apóstol de lo social y Patriarca siempre de tus soldados del cuartel, del taller, de la enseñanza, mejor que cuantos monumentos te levanten los hombres —ya renunciaste a él— en favor de los niños pobres —por las escuelas de la Barriada— mejor que los títulos de nobleza que se te han otorgado; mejor que cuantos nombres perduren tus obras, prenderá hoy en tu alma elevada a las alturas, aquella frase de la viejecita de tus lares, santuario de vida que, con voz entrecortada por la emoción y abrumada por la pena dijo: "San Leonardo... ¡Todos a una! Adiós, general Yagüe. Se nos va para siempre el padre..." Y a Soria, y a su Burgos del alma y a España entera.

Y como punto final, las salvas de ordenanza, que acuchillaron el silencio como si quisieran despertarnos a la tremenda realidad, cuando aún nos parecía siniestra pesadilla de honda tristeza, sólo dulcificada por la suave fragancia de las preces que el coro de los seminaristas del Burgo elevaban al Cielo.

La bendición del Obispo puso broche divino a una vida quemada en holocausto de la Patria, hasta la última remada de la singladura de sus glorias.

Descanse en paz el héroe presente.

## Burgos Hace 30 años

DEL «DIARIO DE BURGOS» correspondiente al Martes 24 de Octubre de 1922

COMUNICAN de Madrid que se ha retirado del toreo el diestro Sánchez Mejías, diciendo que obedece su decisión a la actitud de los públicos. Manifestó que aunque tuviera la mitad de capital se iría igualmente del torco. Se calcula que la fortuna de Sánchez Mejías es de 2.800.000 ptas.

* LA temperatura máxima de hoy fué de 10 grados a la sombra y la mínima de 6,0.

## Vida religiosa

**SANTORAL**

**SANTOS DE HOY:**

*Santos: Rafael Arcángel; Félix, ob.;* Misa, con rito doble mayor y co. *Adaucto, Jenaro, pbrs.; Fortunato, mr.; Martín, ab.; Marcos, mj.* lor blanco, de San Rafael Arcángel; segunda oración, Et fámulos.

**SANTOS DE MAÑANA:**

*De la Virgen en el sábado. Santos, Crisanto, Daria, Crispín, Crispiniano, Jenaro, Teodosio, Lucic, Marcos, Pedro, Claudio, Antonino, Marciano, mártires; Gaudencio, Hilario, obispos; Alfredo, confesor.*

Misa, con rito simple y color blanco, de la Virgen en el sábado; segunda oración de los santos Crisanto y Daria; tercera, del Espíritu Santo; cuarta, Et fámulos. Puede decirse misa votiva o de difuntos.

**CULTOS**

SAN LORENZO. — Novena a Cristo Rey. Por la tarde, a las siete y media, con Exposición y sermón por el reverendo Padre Romance, redentorista.

SAN GIL. — Triduo a Cristo Rey. Por la tarde, a las siete y media.

SAN LESMES. — Triduo a Cristo Rey. Por la tarde, a las siete y media.

MERCED. — Triduo a Cristo Rey. Por la tarde, a las siete y media, predicando el R. P. Doroteo Fernández Achiaga.

ASOCIACION DE DAMAS DEL APOSTOL SANTIAGO

Mañana, día 25, se celebrará una misa de comunión, a las nueve y media horas, por el capellán del Regimiento de Caballería Cazadores España, núm. 11, en la iglesia de la Merced (Jesuitas), a la que se invita a todas las damas de la Asociación.

## ACCION CATOLICA

AYER SE CLAUSURO LA ASAMBLEA DIOCESANA DE LOS JOVENES DE A. C.

Con gran entusiasmo se ha venido celebrando durante esta semana la Asamblea anual diocesana para los jóvenes de Acción Católica de toda la diócesis, actos que han sido presididos por el obispo de Orense electo, Excmo. Sr. D. Angel Temiño. En el transcurso de la misma se han tratado de todos los problemas más importantes que se relacionan con la Obra, dándose a la vez las consignas por las que se han de regir las respectivas vocalías durante el presente curso. Ayer, último día de la Asamblea, a la mediodía, en los locales del Consejo Diocesano el excelestísimo señor arzobispo conversó con los jóvenes venidos de la diócesis con los cuales tuvo un cambio de impresiones y unas palabras de aliento, al final de cuyo acto impartió su bendición a todos los asistentes. Por la tarde, después del programa acostumbrado, dirigió la palabra a los asambleistas el nuevo presidente de la Juventud de Acción Católica, exhortando a todos los jóvenes de la diócesis a practicar la piedad con uno mismo, la caridad con el prójimo y la disciplina a la jerarquía. Se dió por terminada la asamblea entonando el himno de la Juventud de A. C.

## Resumen informativo de Centros y organismos oficiales

### Delegación Administrativa de Enseñanza Primaria

TITULOS.—Se han recibido en esta Delegación los títulos siguientes: De licenciado en Farmacia de doña Julia Pérez Lejarreta.

De maestras de Primera Enseñanza de doña María de las Nieves Alvarez Manzanedo y de doña Felisa Brea del Val, los cuales pueden ser recogidos por las interesadas previa justificación de su personalidad y presentación de dos timbres móviles de 0,25 ptas.

### Nota de la Alcaldía

AGUAS. — Prosiguiendo la labor encomendada al laboratorio, en relación con las aguas de las fuentes públicas, el señor director comunica lo siguiente:

"Los análisis químicos y bacteriológicos practicados diariamente en las aguas de todas las procedencias que surten a las fuentes públicas, han dado durante la semana pasada resultados satisfactorios, reuniendo, por tanto, buenas condiciones de potabilidad.

Lo que se hace público para general conocimiento.

### Notas y avisos sindicales

SINDICATO DE LA PIEL. — Se recuerda a las empresas y productores encuadrados en este Sindicato provincial de la Piel que el sábado próximo, día 25, ha sido declarado por la Superioridad, festivo no recuperable en las actividades tanto industriales como mercantiles pertenecientes al ramo de la Piel, por conmemorarse en tal fecha la festividad de los Santos Crispín y Crispiniano, Patronos de dichas actividades.

Al mismo tiempo se hace saber que todos aquellos que deseen acudir a la comida de Hermandad y a la función en el Teatro Avenida, actos que tendrán lugar dicho día 25, deberán pasarse por las oficinas de este Sindicato durante la mañana del día 24, al objeto de la oportuna inscripción y recogida de localidades.

## Hoy se celebra el "Día del Mutilado"

Con motivo de la festividad del Arcángel San Rafael, Patrono del Benemérito Cuerpo de Mutilados de Guerra por la Patria, y "Día del Mutilado" dicho Cuerpo, conmemora este día, celebrando una función religiosa hoy, a las once horas en la iglesia de la Merced.

A dicho acto, han sido invitadas todas las autoridades eclesiásticas, civiles, militares y jerarquías del Movimiento; si por omisión involuntaria, alguna de dichas autoridades no recibiera oportunamente la invitación, quedan invitados por la presente nota.

Asimismo, se invita a dicho acto, a todos los Caballeros Mutilados residentes en esta capital, los cuales se les encarece asistan con antelación debida, no solamente para dar mayor realce y brillantez a la festividad del excelso Patrono espiritual del Benemérito Cuerpo sino también para recibir dignamente a las autoridades que han sido invitadas.

La Comisión inspectora provincial ruega a los empresarios y a cuantas entidades tengan a su cargo Caballeros Mutilados colocados, que concedan a estos asueto completo hoy, día 24, sin pérdida de su retribución, expresando así de manera generosa su simpatía hacia los que derramaron su sangre por la Patria.


**MOISES ARROYO**
MEDICO ESPECIALISTA
PIEL Y VENEREAS
Ha trasladado su domicilio a la calle de Vitoria, núm. 10


NIÑA INTOXICADA. — Ayer tarde y en un descuido de sus padres, la niña María Gutiérrez Miguel, de tres años, que vive en Tahonas número 22, se llevó un vaso de lejía a la boca, injiriéndose el líquido.

Con toda urgencia fué llevada la criatura a la Casa de Socorro. Presentaba intoxicación y fué convenientemente asistida.


**RESTAURANTE GAONA**
ANGULAS
PLATOS CLASICOS
COCINA VIZCAINA


FARMACIAS DE GUARDIA.— Hoy prestarán servicio de guardia las farmacias de los señores siguientes:

Trolez, Plaza Santo Domingo de Guzmán, 13 (antes Prim) y Barba, Diego Lainez, 6 (Vadillos).


**COMPRO**
finca rústica de regadío de 150 a 200 fanegas de extensión. Ofertas por escrito al número 655. Apartado de Correos, 140. Burgos.

**Fábricas de quesos**
Agente Comercial Colegiado, con establecimiento dedicado a la venta exclusiva de derivados lácteos, aceptaría la representación para la capital y provincia de Navarra. Ofertas al Apartado 130. Pamplona

**SUS TRAJES DURARAN MAS SI LOS CUIDA USTED MEJOR**

Por mucho que cuide usted sus trajes no podrá evitar que con el uso se les vayan adhiriendo manchas y suciedad. Si no los limpia con frecuencia, no tardarán en parecer viejos y descuidados.

Para conservarlos siempre limpios e impecables, límpielos con REXIL. Es un producto nuevo muy superior a los quitamanchas corrientes. Limpia instantáneamente las manchas de la ropa, absorbe la suciedad que tiene adherida y deja la prenda como si se acabara de estrenar.

REXIL no deja cerco, no desvanece los colores ni debilita los tejidos. Pruébelo usted.

**ALMACEN DE TRIPAS**
Llana Afuera, 2
Antes de hacer sus compras vea calidades y precios.
GREGORIO GONZALEZ

**Avícola "RINDORO"**
garantiza que el capital rinde del 50 al 100 %.— Informes: Alcalá, 143, tercero, MADRID. Cabestreros, 1, 3.º BURGOS. Vadillos, 24, 4.º, BURGOS.

**REPRESENTANTE**
Introducido comestibles, solicita importante Fábrica de Mazapán. Isidro Mira. Mesón de Paredes 53. Madrid.

**GUIA DEL ESPECTADOR**
Calificación moral autorizada por la Comisión diocesana de Vigilancia de Espectáculos:
COLISEO. -- "La princesa de Samarkand" (3).
AVENIDA.-- "Tempestad en la cumbre" (3).
CALATRAVAS. -- "El reloj del asesino" (3) y "Gran Hotel".
CORDON.--"Duda" (2).
FOGULAR.-- "Duda" (2) y "Su destino".
GRAN TEATRO.-- "Odio en la sombra" (3).
REX.-- "Pasión de los fuertes" (2) y "Mares de China" (4).
EXPLICACION.— (Para cine). 1, todos, incluso niños; 2, jóvenes; 3, mayores; 3-R, mayores con reparos y 4, gravemente peligrosa.

**SALA DE FIESTAS**
3'30 Concierto y atracciones. 7'30, Baile reunión de Sociedad. 3'30, Concierto y atracciones.
Maravilla Vera, Pepita del Moral, Ana María Grabalos y "Truchado y su gran Orquesta".

**El precio se olvida... La calidad se recuerda**
Vd. recordará siempre los artículos de
ALMACENES MONASTERIO
por su inmejorable calidad

**Mutua General de Seguros**
ACCIDENTES DE TRABAJO - ENFERMEDAD - INCENDIOS
VIDA - INDIVIDUALES - RESPONSABILIDAD CIVIL
Riesgos diversos: Incendio - Robo - Expoliación - Cosechas - Cinematografía - Guerra y otros riesgos catastróficos (A. R. C. A)
ENTIDAD COLABORADORA DEL SEGURO DE ENFERMEDAD
Domicilio Social: BARCELONA. Balmes, 19
SUCURSAL EN BURGOS; SAN COSME, N.º 6, 2.º- Teléfono, 2803
Sucursal en todas las capitales importantes de España, Islas Baleares, Canarias y posesiones del Norte de Africa
Delegación en sus principales localidades
AUTORIZADO POR LA DIRECCION GENERAL DE SEGUROS, CON FECHA 25 DE MAYO DE 1945

**CITAMOS ALGUNOS PRECIOS...**

SECCION ALGODONES

| | |
|---|---|
| Tela blanca desde | 8'95 Pt. |
| Lienzo crudo, desde | 8'95 |
| Lanilla escocés | 8'95 |
| Vichis escoceses y clásicos | 10'75 |
| Sábanas Rentería, camera | 19'70 |
| Sábana blanca, fina, camera | 26'20 |
| Opal ropa interior, color | 9'90 |
| Servilletas crepé, blancas | 6'95 |
| Toallas felpa algodón | 8'75 |
| Corte de sábana, Rentería | 47'40 |

SECCION SEDERIA

| | |
|---|---|
| Crespones seda lencería | 15'50 Pt. |
| Cresp-satén lencería | 25'— |
| Forrería seda sarga, desde | 13'75 |
| Piqués y fant. 39'75 Pts. a | 24'50 |

SECCION NOVEDADES. LANERIA

Las mayores novedades para abrigos Tedy - Pelos camello - Pirineos - Nudos. Cuadros escoceses. Colorido última novedad.

Cuadros para faldas - Terciopelos Lanería lisa - Tricot punto, etc., etc.

GABARDINAS - TRINCHERAS

SECCION PARA CABALLEROS

| | |
|---|---|
| Gabardina lana, forro raso | 366'— Pt. |
| Gabardina estambre superior | 426'— |
| Gabardina torzal-estambre | 523'— |
| Trincheras algodón, desde | 518'— |
| Trinchera tp. Comando desde | 660'— |
| Canadienses forro piel, desde | 640'— |
| Americana sport, desde | 148'— |
| Pellizas lana, cuello piel desde | 220'— |
| Tabardo forro piel | 417'— |
| Trincheras señorita desde | 420'— |

MANTAS DE CAMA

| | |
|---|---|
| Tipo mallorquina camera | 123'— Pt. |
| Tipo cenefa Palencia, supr. | 257'— |
| Tipo dos caras dibujo figuras | 270'— |
| Tip. oriental medallón, desde | 277'— |


## Premios de Biografía

Se recuerda a los autores que deseen presentar sus trabajos para los "Premios de Biografía Aedos, 1952", que el plazo de admisión concluye el día 10 del próximo Noviembre, habiéndose recibido hasta la fecha, numerosos y excelentes originales.

El importe mínimo de los premios es de quince mil y diez mil pesetas, para los originales redactados en lengua castellana y catalana respectivamente.

El fallo tendrá lugar en el transcurso de la primera quincena del próximo mes de Diciembre, anunciándose oportunamente en la Prensa, la fecha exacta y el lugar del acto.


**Agencia de Viajes ITER**
Excursión a Deva, domingo 26. Salida de Burgos, siete y media mañana y salida de Deva, nueve noche. Inscripciones: Agencia Espino, Defensores de Oviedo, 9.


## ANUNCIOS ECONOMICOS


AGENTES DE LA PROPIEDAD INMOBILIARIA

VENDO pisos libres todos precios, algunos muy económicos. Saénz de Santa María, San Juan 1.

DE DIEGO, compra-vende fincas, traspasa comercios. José Antonio, 3

ALBILLOS. Vendo piso amplio, libre, Vadillos 28.000. Vega 36.

ALBILLOS. Frente Maristas vendo piso desocupado, soleado, amplio, propio pensión, 90.000.

ALBILLOS. Por 20.000 escritura piso 4 habitaciones, servicios, desalquilado, Vega 36.

ALBILLOS. Piso nuevo, entresuelo con gallineros, vendo 40.000. Vega 36.

ALBILLOS. Vendo casa unifabiliar planta y piso con patio libre 85.000.

ARRIENDOS

MATRIMONIO necesita piso céntrico, preferible con teléfono. Gratificaré. Informes Papelería Merino. Moneda, 14.

OFICINA céntrica, muy acreditada, necesita gestor administrativo. Ofertas señor X. DIARIO BURGOS.

ARRIENDASE amplio y céntrico local. Razón Santocildes 5, 2.º, derecha.

AUTOMOVILES Y ACCESORIOS

VENDO "Ford" 10 HP., en perfecto estado. Garaje Victoria. - Vitoria, 99.

VENDO Austin 7 caballos o cambio por moto. Santa Cruz 6, cuarto.

FURGONETA Fiat, bien de todo, vendo. Talleres Cardiel, San Pablo 37.

VENDE coches servicio público y servicio particular, estupendas condiciones. Agencia Espino.

SE VENDE camión buen estado dos juegos de ruedas, carga 5 a 6 toneladas. Informes taller Moisés Sánchez. Zátorre 4.

COCHE Peugeot 5 H. P. se vende. Verlo Garaje Palacios. Burgos.

MOTO seminueva, bien calzado, B. S. A. de 5 H. P. se vende. Teléfono 3220.

SE VENDE camión Reo y un carro para una caballería con muelles, en Belorado. Justo Uzquiza.

VENDO barata, camioneta Ford, mil kilos, todo bien. Julián Bueno. Zazuar.

COLOCACIONES

AGENTE comercial colegiado con conocimientos ferroviarios aceptaría representaciones ramo alimentación preferencia patatas escribir 4602. Rda. Universidad 24. Barcelona.

SE NECESITA chica para bar. Informes: Casa Román. Llana de Adentro.

SE NECESITA chica que sepa cocina. Vitoria, 31, principal.

CHICA sepa cocina y niñera se necesitan. Héroes Alcázar 4, habitación 11.

NECESITO representantes máquinas punto, precios sin competencia. "Ferbus". Isidro de Osma 9. Madrid.

SE NECESITA mujer cuidar niños, inferior 60 años. Miranda 3, segundo.

SE NECESITA doncella. Espolón 30, principal.

SE NECESITAN aprendizas en Galletas Payno, S. A. Camino de la Plata.

MUCHACHA necesito. Madrid 4, segundo, izquierda.

APRENDIZAS se necesitan fábrica de sopa. Ronda 8.

SE NECESITA chica Covadonga núm. 1, Barriada Militar.

SE NECESITA chico para recados. Vitoria 7.

ASISTENTA se necesita. Barrio Gimeno 26, principal.

SE NECESITA chica sepa limpieza y plancha. Santander 3, segundo.

NECESITO chica sabiendo tejer máquina; chica confeccinar y aprendiza. San Juan 3, cuarto.

SE NECESITA sementero sepa bien del campo. La Ventosa núm. 7.

SE NECESITA chica formal para pueblo, sólo para casa, informes San Lorenzo 25. Tienda.

SE NECESITA chica. Inútil sin informes. Santa Cruz 16, tercero.

SE NECESITA sirvienta formal que sepa bien la obligación para casa de dos personas; buena retribución. Inútil presentarse sin buenas referencias. Informes Lain Calvo 35, segundo, derecha o en Miranda de Ebro, Avenida del Generalísimo 46, tercero.

COMPRAS Y VENTAS

MOTOR Siemens 1 H. P. con transmisión para tres máquinas, se vende. Informes esta Administración.

VENDO bicicletas caballero y niña. Vadillos 20, primero.

TUBOS de cemento, de uralita y de gres. San Pedro y San Felices, 12. Puente Careaga. Burgos.

MAQUINAS punto nuevas "Carher". Rodamientos bolas. Máquinas subir puntos medias. Facilidades de pago. "Elegancias Margot". Montero Calvo, 2. Valladolid.

VENDO pelliza de cuero buen uso. Verla: Almirante Bonifaz 20, cuarto derecha. (Tardes).

VENDO cuatro cubas de roble de noventa cantaras cada una. Escribid Angel Martínez. Villahoz.

VENDO perra caza "Setter". Camisería Guelmi. Plaza Prim.

ENSEÑANZAS

ACADEMIA Minerva. Plaza Vega, 27, tercero. Ofrece a sus alumnos la mejor enseñanza con las cuotas más reducidas. Mecanografía al tacto, preparación oficinas, Contabilidad, Lenguas, Cultura General. Clases todo el día.

FINCAS

VENTA directa pisos nuevos libres. Rey Don Pedro, 56.

SE VENDE piso llave en mano, soleado. Informes puesto de fruta número 2. Mercado Norte.

MOLINEROS, vendo limpia pequeña nueva y molino de martillos en buen estado. Razón calle Vitoria 59, bajo.

VENDO casa ocho viviendas, una libre y planta baja, de piedra tres fachadas, sitio céntrico. Razón esta Administración.

FABRICA de peletería con maquinaria modernísima, por imposibilidad de atenderla, alquilamos o vendemos, con facilidades. Informes: "Alas". Lealtad 8, Santander.

ELECTRICIDAD Y RADIO

VENDO aparato de radio seminuevo, muy económico. Pisones 103, (enfrente central Teléfonos).

REPARACIONES radio garantizadas, en domicilio del cliente. Avisos San Pablo, 9. "Sala Colón".

GANADOS Y APEROS

VENDO pareja vacas trabajo, cambio mular. Tratar. Dionisio Mínguez. Vallejera.

SEMBRADORAS tipo Rud-Sack 7 chorros, metálicas desde 4.940. Adonis Rodríguez. Concepción 21.

¡LECHEROS! vendo vaca recién parida y su ternera, segundo parto, gran rendimiento, primer ventorro carretera Madrid.

POR dejar la labranza vendo dos machos, uno seis años, ocho dedos y otro cerrado seis dedos y un caballo de tres años, tres dedos; a toda prueba. Mariano Ibáñez. Arenillas de Riopisuerga.

VENDO dos hermosos novillos holandeses, excelentes para vaquería Martiniano Serrano. Salas de los Infantes.

SE VENDE un vagón de vacas lecheras de Espinosa los Monteros, han llegado hoy a Burgos. Tratar con Celerino Martínez. Plaza Vega. Fonda El Pozano.

ARADOS brabant. Vertederas "Triplex". Gradas. Piezas Molinos. Motores. Prensas vino. "Central Agrícola". Frente Estación Autobuses.

MUEBLES

VENDESE cama matrimonio, nueva. Razón esta Administración.

VENDO armario, varios muebles y una bicicleta señora. Pisones 15, cuarto, derecho.

VENDO cama, mesillas y varios objetos. Plaza Vega 27, habitación 6.

VENDO comedor. Informes General Mola 12, ático.

PERDIDAS

EXTRAVIO perro negro con collar atiende "Mori". Razón en Cardeña Jimeno. Frumencio Gutiérrez.

PERDIDA gafas graduadas "Truman". Entregar Confiterías Viena. Gratificaré.

PERDIDA pendiente día 15, entrega Bar Royal. La Flora. Gratificare esplendidamente.

EXTRAVIO perra caza pointer entre Sarracín, Cogollos, Hiniesta y Cojobar. Gratificaré entrega o indicación paradero señor Alonso. Correos.

TRASPASOS

TRASPASO local amplio, mostrador, estanterías con escaparate; con vivienda y amplio patio. Informes esta Administración.

TRASPASO comestibles con vivienda, renta bajísima. Informes esta Administración.

TRASPASO comestibles con vivienda, renta económica. Avellanos 8, primero, izquierda.

TRASPASO tienda de frutas y comestibles. Informes en esta Administración.

VARIOS

FOTOGRABADOS: Confección rápida y esmerada, Talleres Gráficos DIARIO DE BURGOS. Calle Vitoria 13. Teléfono 2015.


Los DIARIO DE BURGOS

M.E.C.D. 2017

# LOS DEPORTES

## El entrenamiento de ayer ofreció algunas reapariciones y ausencias

### Clemen empezó a prepararse y la lesión de Arias parece no revestir la gravedad que se temía

### Campos dirigirá el próximo encuentro con el Avilés

Ayer hubo entrenamiento en Zatorre y a la vista del mismo no nos es posible aún precisar el equipo que deberá contender con el Avilés, conjunto éste que ofrecerá grandes dificultades. Conviene empezar a pensar muy seriamente en el próximo contrario, que aparece encaramado en puestos principales y con mucha clase en sus filas.

Y ahora sí que ha llegado el momento de puntuar.

Esto sí que es vital.

La jornada nos permitió observar cómo la delantera integrada por Castillo, Carcamo, Vidal, Casiano y Masós se desenvolvió con agilidad y eficacia. Luego hubo otros cambios y el panorama varió.

¿Será esa la delantera que el domingo veamos? Es muy probable; pero cualquiera que sea conviene ir ya asimilando la idea de que ha llegado el momento en que resulta forzoso buscar los dos puntos en litigio con el mayor ardor, con un afán resuelto de victoria...

Morales y Mezo estuvieron ausentes del entrenamiento. El primero está convaleciente por causa de una pequeña afección gripal y el segundo padece una contusión en la cadera; pero ambos estarán en condiciones de alinearse el domingo próximo. Por su parte Antoñito sigue aquejado de su lesión y no podrá entrenarse.

Para dirigir este partido ha sido designado el colegiado señor Campos.

Y una nota final. El Burgos rendirá el domingo, en Zatorre, un homenaje de recuerdo a su gran protector el insigne capitán general Yagüe.

No dudamos que a este homenaje se asociarán todos los deportistas burgaleses.

Por cierto que la Federación Nacional de Fútbol, tan identificada con el glorioso general, le rindió ya póstumo homenaje con la ofrenda de monumental y preciosa corona de flores naturales que figuraba en el impresionante cortejo fúnebre.

—

Otro aspecto que ofreció el entrenamiento de ayer fué la presencia de Clemen. Este comenzó a entrenarse, aunque todavía no tocó el balón. Se limitó a efectuar diversos ejercicios, algunas carreras y saltos, afortunadamente sin resentirse.

Arias sigue internado en la clínica de Barrantes; pero diremos que el diagnóstico primitivo no se ha confirmado. El citado jugador se encuentra tranquilo, sin dolores y, desde luego, el aspecto de la lesión es mucho más favorable que al principio se temió.

—

Radio Madrid, en su emisión deportiva de ayer, nos dió ganadores en esta ocasión.

No queremos formular nuevos comentarios.

Sólo nos falta agregar este voto ¡A ver si en esta ocasión también aciertan!

## RETAZOS

Benito Díaz no entrenará, al fin, al Real Santander, a pesar de realizar el pasado domingo viaje a Barcelona acompañando al Racing.

Pero "Tío Benito" no se aviene a dejar los negocios particulares que le retienen en San Sebastián.

Y en Santander han pensado en Balmaña el antiguo jugador azulgrana, hoy en posesión del título oficial de preparador.

— o —

En Pamplona no cejan de dedicar elogios al Deportivo Alavés, que el pasado domingo trajo en jaque al Osasuna, quien estuvo a punto de sufrir el primer serio tropiezo de la temporada. "Diario de Navarra", por ejemplo, escribe:

"Fué el Alavés un conjunto brioso, entusiasta, con facultades y técnica de juego. Un gran conjunto. Gustó extraordinariamente y fué más aceptable todavía su labor porque todos se portaron correctamente, noblemente, sin el menor gesto de mal humor o desesperación ante la jugada desgraciada o frustrada".

— o —

Escartín, con el reciente nombramiento de seleccionador, se ha puesto de moda. Y le están asediando con "interviús". Ahora le han preguntado:

—¿Cómo ve usted el actual fútbol español?

—Creo que está en un momento difícil.

—¿Por qué?

—Porque ha terminado la era de los indiscutibles.

—¿Cómo está nuestro fútbol con relación al extranjero?

Entre los seis primeros de Europa.

## Un joven herido grave en Hinojar del Rey

### Se derrumbó parte del tendido del improvisado coso taurino

—o—

### Robo en Santa Gadea del Cid

Días pasados se celebraron en Hinojar del Rey diversos festejos, con motivo de la inauguración de distintas obras en la localidad y principalmente para conmemorar la instalación de la luz eléctrica. Entre esos diversos festejos organizados, figuró uno de tipo taurino, consistente en la lidia de dos becerros. Uno de los tendidos de la improvisada plaza, por estar sobrecargado de público, se vino abajo al ceder una de las vigas, a consecuencia del cual se produjo el consiguiente pánico y numerosos contusionados.

Un joven, no obstante, resultó herido de cierta consideración. Fué éste Antonio Perdiguero Gómez, de 14 años de edad y residente en Huerta del Rey, a quien se le apreció rotura del fémur de la pierna izquierda y contusión en la región parietal.

ROBO EN SANTA GADEA DEL CID

El vecino de Santa Gadea del Cid, Ladislao Arín Marroquín, de 39 años de edad, abandonó el pasado domingo su domicilio para pasar la jornada junto con unos amigos. Cuando regresó a su hogar, encontró que la casa se encontraba en desorden y que había sido robada, advirtiendo la falta de dos mil pesetas en metálico y la de cuatro sábanas nuevas y otras cuatro usadas, dos mantas, ropa interior, una mantelería, toallas y camisas, todos cuyos efectos fueron valorados en unas tres mil pesetas.

# Solemne clausura del Congreso sindical Agrario del Duero

Terminaron las tareas del Congreso Sindical Agrario del Duero, que durante tres días se han desarrollado en esta ciudad.

A las diez de la mañana se sometió al Pleno la Ponencia "Condiciones de trabajo en el campo", defendida por el procurador sindical en Cortes, don Victoriano Gutiérrez y en la que se produjeron animados debates con participación de expertos en seguridad social y asesores jurídicos sindicales. En esta Ponencia, se fijan unas conclusiones solicitando el establecimiento de una reglamentación nacional de trabajo en el campo y la ampliación del régimen de seguridad social a los trabajadores campesinos.

A continuación se sometió a debate la Ponencia "Conservación y fomento de la riqueza forestal", defendida por el ingeniero señor Ximénez de Embún y que tiende a la defensa de la riqueza de nuestros montes y bosques, señalando medidas para su incremento. Fueron aprobadas por unanidad.

El procurador en Cortes don Victoriano Gutiérrez, presentó una proposición incidental que fué aprobada, en la que se solicita que se suprima el subsidio familiar a los padres cuyos hijos no asistan a la escuela, descuento en el salario a los obreros jóvenes que no acudan a las clases nocturnas y participación de las Hermandades en las Juntas de Enseñanza Primaria.

Terminada la discusión de estas Ponencias, minutos después se inició la sesión de clausura, a la que asistieron los gobernadores civiles de Burgos, Valladolid y Salamanca, así como todas las autoridades provinciales.

*Acto de clausura*

Con la Sala completamente llena de congresistas, autoridades, representantes de los servicios técnicos estatales, dirigentes de las Secciones Sociales y Económicas de los Sindicatos burgaleses, se inició el acto de clausura, pronunciando unas palabras el presidente del Congreso y delegado provincial de Sindicatos de Burgos señor Antón, manifestando su satisfacción, gratitud y felicitación por la celebración de esta Asamblea. Dio las gracias al señor Posada Cacho por su aliento y colaboración en las tareas desarrolladas y expresivamente a la Diputación por la cesión de los locales. Felicitó a ponentes y congresistas por su activa presencia en los trabajos, que han tenido —dijo— una alteza de miras extraordinaria, supeditando el interés particular al interés general del país. Resumió el Congreso como una aspiración en el incremento de la producción conjugando los intereses económicos y sociales, con ilusión y fé en la Organización Sindical y en el Caudillo.

CONCLUSION DE HONOR

El señor Antón dió cuenta de que se había presentado una conclusión de honor en el sentido de que se testimoniase el sentimiento de la Organización sindical campesina de la cuenca por la muerte del general Yagüe, acordándose por unanimidad, en medio de grandes aplausos y después de unas palabras resaltando la ayuda prestado por el fallecido general a las aspiraciones y problemas de los Sindicatos.

DISCURSO DEL SEÑOR MARCOS CHACON

Habló después el secretario general de la Junta Nacional de Hermandades señor Marcos Chacón, que había presidido la sesión plenaria desde su llegada anteayer. Tuvo párrafos de gratitud para el gobernador civil y la Diputación, haciendo alusión a la muerte —sentida por los congresistas en unión de Burgos— del general Yagüe.

Se refirió a continuación a que en el Congreso se han debatido problemas económicos, sociales y de carácter técnico con extraordinaria profundidad, responsabilidad y espíritu constructivo, uniendo la sana ciencia con la experiencia, en un marco de colaboración que se ha concretado en conclusiones certeras y realistas.

El señor Marcos Chacón se refirió a la equivocación de quienes creían que la vida de las Hermandades estaba limitada a la duración del régimen intervencionista cuando la realidad ha demostrado que aquellas tareas se las impusieron las entidades sindicales del campo como un sacrificio en las exigencias de la Patria y que su verdadera función comienza ahora, despertando en los labradores la conciencia de su fuerza, de su misión y de su importancia y que es ahora también cuando el Estado les ofrece la oportunidad de mejorar y situar el campo a la altura que merece, para lo cual deben montar y perfeccionar los instrumentos necesarios. Hizo hincapié en la necesidad de que las Hermandades sean asociaciones de justicia y de equidad, sin diferencias ni maniobras de vieja política, respondiendo a su misión de defensores y representantes de los intereses de empresarios y trabajadores, tendiendo a la máxima protección a éstos.

Dijo que es preciso que las entidades sindicales del campo trabajen por reducir la plaga de intermediarios nacida al calor de circunstancias excepcionales, extrayendo los beneficios que ahora se diluyen en una línea sinuosa de negocios al margen del campo. Esto —añadió— y la industrialización, mecanización y formación profesional situará a los hombres de la tierra en el lugar que les corresponde en la vida de España.

Finalmente hizo un canto a las virtudes castellanas, concretadas ahora en la figura señera del general Yagüe, para que algún día se pueda cumplir lo que él soñó.

DISCURSO DEL GOBERNADOR CIVIL

Después de un saludo a los congresistas, tiene un recuerdo emotivo para el general Yagüe, afirmando que el mejor homenaje a su memoria son estos trabajos constructivos por el progreso de España, resaltando la fecundidad de las tareas de la Asamblea porque se han desarrollado con serenidad y objetividad, planteando peticiones concretas y al margen de aquélla vida en los pueblos que, se perdía en rencillas, querellas y divisiones.

"Esta revisión que habéis llevado a cabo —dijo— de todos los problemas que afectan al campo, constituye el primer paso hacia su modificación, ya que desde aquí de donde nace las disposiciones del Gobierno en materia agrícola".

Afirmó que han pasado los tiempos del individualismo y del partidismo y que los problemas de la producción están ligados a los del aumento de la capacidad de consumo, siendo precisa por tanto una colaboración para situar el equilibrio entre todos los factores sociales y económicos, llegando así a aquél gigantesco Sindicato a que se refería José Antonio en su concepción del nuevo Estado.

"Acertamos en los primeros compases y estamos obligados a continuar el camino que señalaran los que cayeron, sirviendo a las órdenes de Franco, encargado de llevar a feliz término la empresa de la unidad y de la grandeza de España". Terminado este párrafo el señor Posada Cacho volvió nuevamente a poner de relieve la figura del general Yagüe, invocando su nombre con la frase de ritual que fué contestada, en pie, por todos los congresistas, que cerraron las tareas de este III Congreso Sindical Agrario del Duero, cantando el Cara al Sol.

AGRADECIMIENTO A BURGOS

En el curso de la última sesión plenaria y a propuesta de don Alipio Pérez Tabernero, de Salamanca, que se hacía eco del sentir de todos los congresistas, se acordó constara en acta la grata impresión y reconocimiento por las atenciones recibidas durante su estancia en Burgos.

## La población blanca de Kenya, aterrorizada por la sociedad secreta "Mau Mau"

Nairobi.—Han sido enviados hoy refuerzos de la policía a la zona forestal de la tribu Kijuyu, para perseguir a centenares de terroristas Mau Mau que, blandiendo largos cuchillos, han asesinado brutalmente a un jefe africano y a un policía indígena. Dicho jefe, el más viejo de los Kijuyu, trató de disolver una reunión ilegal a la que asistían 500 miembros de su tribu, y para ello avisó al cuartel de la policía, de Nyeri. Mientras llegaba la policía acudió personalmente a la reunión acompañado de un miembro africano de la policía colonial y dos policías de tribu. Los cuatro iban armados. Dispararon al aire y la reunión se disolvió. Luego, el jefe y su escolta se mezclaron en la tribu para tratar de calmar los ánimos, pero inmediatamente se vieron atacados por los Kikuyu y mataron al jefe y al policía africano, a cuchilladas de sus largos "pangas". Cuando llegaron los refuerzos de la policía encontraron los cuerpos, terriblemente mutilados y los otros dos policías de tribu habían desaparecido.—Efe

ENVIO DE ARMAS

Londres.—Un envío de 70 rifles automáticos saldrá en avión para Kenia, como contestación al llamamiento hecho por los aterrorizados paisanos blancos que se encuentran aislados en el interior del territorio.

Con tal objeto, el Ministerio de Aviación civil ha decidido hacer caso omiso de la ley que prohibe a los aviones civiles transportar armas, a fin de resolver la escasez de armas cortas en Nairobi. La mayor parte de los granjeros sólo tienen cuchillos y picas para hacer frente a los posibles ataques de los terroristas de la organización Mau Mau.—Efe

AMENAZAS DEL MAU MAU

Nairobi. — Un indígena "kikuyu" ha sido herido de un tiro cuando trató de apuñalar a un jefe europeo que, a su vez, había tratado de conseguir que sus trabajadores indígenas entregasen las armas. El hecho ocurrió en Kelau. El patrón blanco salió ileso de los intentos de apuñalamiento.

Continúan las batidas por los bosques en busca de "kikuyus" reclamados por la Policía.

La Sociedad secreta Mau-Mau ha enviado avisos a todos los "kikuyus" advirtiéndoles que si se les sorprende trabajando al servicio de europeos serán asesinados. — Efe.

## TEATRO Y CINE

### GRAN TEATRO

*Cancionero cubano*

*Antonio Machín, amparado en su micrófono y en la fama que le han dado su discos, posee el secreto o el talismán capaz de llenar teatros. Esta es una virtud que nadie puede negarle, así como la de reconocer su sentimiento, su dulzura de voz, su gran estilo para desgranar sus boleros.*

*Pero si en aras de estricta justicia reconocemos esas cualidades en Antonio Machín, con la misma justicia y sinceridad hemos de decir que el espectáculo que encabeza no está a la altura requerida. Hay un acusado contraste entre las primeras figuras y el resto, hasta el punto de que "Cancionero cubano" se integra casi exclusivamente de las cancioncillas de Machín. Junto a éste, la gentil tonadillera Pastora Quintero logró un éxito indiscutible con alguna de sus celebradas creaciones. Y al lado de ambos artistas cabe citar a los cómicos "Blendy y Blendy", muy ocurrentes, con recursos y con un sentido singular del humor, que se ha dado en llamar moderno. Sin embargos, a éstos les perjudica lo que han de prodigarse en el espectáculo, a lo cual se ven obligados por la falta de otros números de mayor mérito.*

*Pero, a pesar de todo, ya hemos dicho que el Teatro rondó el lleno. Antonio Machín, con sus canciones nuevas y otras ya viejas, sigue arrastrando al público en su pos, igual que si se tratara de la primera vez que en Burgos hiciera su presentación. El gran público es el que manda...*

### CORDON

*«Duda»*

*Un tema policíaco, de la serie "Apartado de Correos 1.001", "Brigada criminal", etc..., da vida a esta excelente película española que, sobre argumento de una novela, desarrolla un enredo si no original sí interesante. Además, hemos de reconocer que la realización —a cargo de Julio Salvador— es admirable. Las diversas incidencias se suceden de modo hábil, sugestivo, ganando en dinamismo a medida que la acción transcurre. Los resortes clásicos del género —intriga, sorpresa— están pulsados de manera experta y, en fin, todo se conjuga para ofrecernos un film digno de aprecio y consideración.*

*La fotografía es clara y la interpretación —a cargo de conocidos artistas como Elena Espejo y Conrado Sanmartín, entre otros,— muy discreta.*


A PRUEBA DE
ROBO e INCENDIO
puede guardar con toda garantía, su dinero, joyas, documentos, valores, etcétera, en
ARCAS DE CAUDALES
ZUBIGARAY
DEPOSITO Y EXCLUSIVA
IGNACIO PALACIOS, S. A.
Merced, 5.— Vea exposiciones y solicite precios y catálogos


## LA BOLSA

Madrid.—La Bolsa sigue operando irregular, ya que la falta de tendencia definitiva mueve los cambios segn las particularidades del momento. El mayor avance fué de Ponferrada con siete enteros. Volvieron a destacar por su firmeza las acciones de Española de Petróleos que avanzan cuatro enteros, quedando pedidas. Al cierre quedaba demanda suave, preferentemente para valores industriales y, entre ellos, Refasa, Felguera y Sniace.

Interior, 83,75; Amortizable cuatro 1908, 92,50; tres 1928, 90,25; Noviembre, 99,65; tres y medio, 92,15 y Enero 1950, 99,75; Exentas, 98,75 y Lotes, 101,25.

Acciones: Crédito local, 208; España 476,60; Hipotecario, 297; Central, 332; Español de Crédito, 480; H. Chorro, 134,50; H. Española, 235; Iberduero, 203,50; Sevillana, 118; Eléctrica Madrileña, 116; Telefónica, 166; Rif, 469; Campsa, 159; Explosivos, 256; Hidronitro, 136,50; Petróleos, 453; Altos Hornos, 199,50; Refasa, 208 y Sniace, 343.—Cifra

*Bolsa de Bilbao*

Bilbao.—Las únicas diferencias en Bancos se producen en el Banesto que gana medio duro y en el Vizcaya B que cede uno y medio.

Acciones: Bilbao, 503; Vizcaya A, 421 y B, 416; Iberduero 202,50; Rif, 470; Hornos, 197,50; Santa Bárbara, 139; Naviera Bilbaína, 1252,50; Telefónicas, 167 y Española Petróleos, 450.—Cifra


BANCO DE SANTANDER
BANCA - BOLSA - CAMBIO
CAJA DE AHORROS
Espolón, 12 — BURGOS

MUTUALIDAD PROVINCIAL AGRARIA
SEGURO DE ACCIDENTES DE TRABAJO EN LA AGRICULTURA
ESPOLÓN, 20
BURGOS


## Recrudecimiento del juego duro e imposición de numerosas sanciones

### *El Real Madrid vence a Las Palmas 4-0*

Madrid.— El Comité de Competición de la Real Federación Española de Fútbol, ha acordado en su reunión de hoy comunicar a todos los clubs de categoría nacional que en vista del recrudecimiento observado en la práctica del juego violento, pese a todas las advertencias que habían sido formuladas, lamentaría tener que adoptar medidas más severas que corrijan las extralimitaciones que vienen cometiéndose a consecuencia de las cuales es muy crecido el número de lesionados que se registra en estos momentos.

Con referencia a la sexta jornada del campeonato nacional de Liga se adoptaron las siguientes sanciones:

**Primera División.** — Suspender por cuatro partidos oficiales a Candido Gardoy Martín (Real Santander) y Juan Segarra Iracheta (C. F. Barcelona), por agresión mutua; amonestar y multar a los jugadores Antonio Ramallets Simón por desconsideración con el árbitro e Isidro Flotats Vilanova, por incorrección con un contrario ambos del C. F. Barcelona.

**Segunda División.** — Suspender por cuatro partidos oficiales a Angel Cabido Soteio (Club Ferrol) por agresión a contrario; por tres partidos oficiales a Enrique Gárate Bella (R. S. Gimnástica Torrelavega), por insultar al árbitro y a un juez de línea y por dos partidos oficiales a José Edreira Rama (R. Avilés), por repeler agresión de contrario.

Amonestar y multar a José Vázquez García (U. D. Huesca) y Alfredo Almaraz Llorente (C. D. Cacereño), por practicar juego peligroso y a José Luis Prado Sánchez, Francisco González Madrazo y José Antonio Saura Herrero (R. S. Gimnástica Torrelavega), por desconsideración con el árbitro.

Imponer multa a los clubs C. D. Málaga y R. S. Gimnástica Torrelavega, por incidentes de su público con el árbitro y jueces de línea.

VICTORIA DEL REAL MADRID

Madrid.—El Real Madrid ha ganado a la U. D. Las Palmas esta tarde en el campo de Chamartín por cuatro a cero, en un partido amistoso y de entrenamiento.

La primera parte finalizó con la ventaja madridista por tres tantos a cero y durante la misma, el juego fué de mejor calidad que en el segundo tiempo destacando especialmente Molowny.

En la segunda parte se introdujeron algunas modificaciones en el conjunto blanco y el juego bajó bastante a pesar de que el equipo canario no se empleó a fondo.

Los tantos fueron logrados por Sobrado a los 14 minutos del primer tiempo; Alvarito a los 23 minutos y el extremo derecha Sanz, todos ellos provocados en jugadas de Molowny. El cuarto gol fué marcado por Ricardito a los ocho minutos del segundo tiempo.

## Baloncesto

—o—

*Partidos para el domingo*

El domingo, día 26, tendrá lugar la segunda jornada del Campeonato Regional de Primera Categoría, que ha despertado inusitada espectación.

Teniendo en cuenta los resultados del domingo anterior, no es fácil hacer un pronóstico en el encuentro que podemos catalogar de plato fuerte, entre sanitarios y colegiales del Liceo. Creemos que es aquí donde radica la clave de esta jornada, que resultará interesantísima, pues también los de La Salle tratarán de hacer olvidar a sus seguidores el tropiezo sufrido en su primer encuentro, y sin duda darán mucho que hacer a los veteranos del Arlanza, que desean mantenerse en buena posición; pues no en vano aspiran también al primer puesto.

Por su parte, los ciclistas, que se vieron derrotados el día 19 por escasa diferencia, tratarán de recuperar el terreno perdido a costa de los del Garra F. J., que harán ese día su presentación ante la afición.

Como puede apreciarse, el panorama es excelente. Veremos lo que nos depara la mañana del próximo domingo.

He aquí los partidos y árbitros para esta segunda jornada.

Campo de los Hermanos Maristas. A las once y media, Sanidad-Liceo Castilla; árbitro, señor Serna.

Campo de la Deportiva. A las once y media, colegio La Salle-Arlanza F. J.; árbitro, señor Revilla.

Velódromo de La Quinta. A las diez y media, Club Ciclista-Garra F. J.; árbitro, señor Serna.

Todos los equipos lucirán brazaletes negros y antes de comenzar los encuentros se guardará un minuto de silencio en señal de duelo, por el gran benefactor del deporte, capitán general Yagüe.


IMPORTANTE
marca de receptores de radio, muy introducida, precisa de representantes en exclusiva para los partidos judiciales de la provincia. Escribir con referencias al número 656. Apartado 140. — BURGOS.



Cupón deportivo de DIARIO DE BURGOS patrocinado por "Nuevos Almacenes"
BURGOS AVILES
Nombre y apellidos .....
.....
Dirección .....
Población de residencia .....
(Firma)
Cúbrase el cupón, puntualizando el pronóstico del concursante sobre el partido Avilés - Burgos. Preséntelo, durante las tardes y antes de las siete y media de mañana sábado en "NUEVOS ALMACENES" Y el agraciado en el sorteo que se efectuará entre los acertantes del resultado de dicho encuentro, podrá presenciar totalmente gratis el Logroñés - Burgos, del día 2 de Noviembre.
La presentación de este cupón da, además, derecho a un 10 % de descuento en todos los artículos de caballero que se adquieran en "NUEVOS ALMACENES".

Cupón deportivo de DIARIO DE BURGOS
RESGUARDO
Número .....
Don .....
.....
Dirección .....
.....
Población .....
.....


## Hockey sobre patines

TROFEO EMBAJADOR DE PAKISTAN

El próximo domingo, día 26, dará comienzo el anunciado "Trofeo del Embajador de Pakistán", en las pistas de la Ciudad Deportiva.

Revestirá extraordinaria animación dada la preparación de los equipos contendientes.

Se ruega a los capitanes de los equipos que se personen hoy viernes, a las ocho de la noche, en el domicilio social de la Federación, (Calera, 41), para ultimar detalles.


ACADEMIA DE CORTE Y CONFECCION
SISTEMA ADRADA
POR PROFESORAS DIPLOMADAS
Encarna y Julita Céspedes
SANZ PASTOR, 6-2. BURGOS
TITULOS 500 PTAS.
Precio de las clases: 3 horas y 6 horas diarias, 50 y 90 pesetas mensuales. También por un tanto toda la enseñanza.


## ANUNCIOS OFICIALES

### SARRACIN

El día 26 de los corrientes a las tres y media de la tarde se subastará la cantina.

### Piedrahita de Juarros

El día 26 del corriente a las cuatro de la tarde se procederá a la subasta de la Casa taberna de esta localidad, bajo pliego de condiciones.

### SUBASTA

El día 26 del actual y hora de las 16 se sacará en pública subasta la casa taberna, bajo el pliego de condiciones que se leerá en el acto del remate.

Villaverde Peñahorada, a 22 de Octubre 1925.—El alcalde

### Alcocero de Mola

SUBASTA

Tendrá lugar el día 2 de Noviembre próximo y hora de las doce de su mañana en la Casa Consistorial, la subasta de la casa-taberna, bajo el pliego de condiciones, que se halla de manifiesto en la Secretaría. — El alcalde, Moisés Yela.

### Ayuntamiento de Villanueva de Gumiel

Se arrienda un molino represa con dos piedras, autorizado para molturar cereales panificables, un motor de Gas-Oil y máquina de serrar, todo propiedad del Ayuntamiento y enclavado en el casco de la población. Para tratar en el Ayuntamiento en un plazo de diez días desde la publicación de este anuncio.

El alcalde


GUIA FACULTATIVA

V. OJEDA CARCEDO
APARATO DIGESTIVO Y NUTRICION
Análisis clínicos. Rayos X. Metabolismetría. Consulta de 10 a 2 y de 3 a 5. Vitoria, 20, 1.º — Teléfono 1667

JOSE ALONSO
Medicina interna, corazón y nutrición
RAYOS X
Consulta de 12 a 2 y de 4 a 6
Espolón, 32. — Teléfono 1913

GUTIERREZ SESMA
PUERICULTOR OFICIAL
ENFERMEDADES DE LOS NIÑOS
Consulta de 10 a 12 y de 3,30 a 4,30
San Juan, 27, 1.º

Cledealdo Padilla
PARTOS Y ENFERMEDADES DE LA MUJER
San Juan, 22 — Teléfono, 1855

J. M. FRANCES GIL
MEDICINA INTERNA —RAYOS X
Consulta de 10 a 1 y de 3 a 5
Plaza de Vega, 36

MANUEL MEDRANO CAMARA
MEDICINA GENERAL
Consulta de 2 a 4
Paloma, 35

JOSE CARAZO
PARTOS Y ENFERMEDADES DE LA MUJER
Del Hospital de Barrantes y Cruz Roja
Vitoria, 36, 3.º — Teléfono 1591

Federico Gascón
MEDICO DENTISTA
Santander, 19, 3.º Dcha. - Telf 2432

J. VELASCO
Del Hospital Provincial
PULMON Y CORAZON
RAYOS X. - ELECTROCARDIOGRAFIA
Consulta de 12 a 2 y de 3 a 5
Santander, 15, 2.º — Teléfono 1533

DOCTOR VILLA
Huesos y Articulaciones
Cirugía general Rayos X
Calera, 15

E. Vigalondo Errasti
GARGANTA, NARIZ Y OIDOS
Vitoria, 16 — Teléfono 3092

F. URRACA
OCULISTA
LAIN CALVO, 17 - TELEFONO 1311

P. LOPEZ
DIRECTOR DEL DISPENSARIO ANTITUBERCULOSO
Puebla, 2. — Teléfono 2231
Cruz Roja. — RAYOS X

DOCTOR GARZON
PARTOS Y ENFERMEDADES DE LA MUJER.— ESTERILIDAD
Plaza Rey S. Fernando, 3, 2.º - Tel. 1446

DR. SANCHEZ DIAZ
GARGANTA, NARIZ Y OIDOS
General Santocildes, 17, 1.º — Tel. 3247

A PLAZOS Y CONTADO
CRONOGRAFOS
RELOJES SUIZOS

Hora exacta, 15 años garantía
Enviamos hasta domicilio
PIDA CATALOGO ILUSTRADO, GRATIS
INDUSTRIAL SUIZA - Apartado 185. Zamora

Cualquier trabajo
en madera que desee se los facilitará con toda clase de garantías
CARPINTERIA
LA INDUSTRIAL
Carcedo, 1 (Antes Crucero San Julián)
Teléfono 2720 — BURGOS


M.E.C.D. 2017

Diario de Burgos

# «YO HUI DE SIBERIA»

XXVIII

## Hacia la libertad

El mercante tenía que zarpar a primeras horas de la mañana y por tanto, la carga se verificaría durante la noche. El camino hasta el inmenso cobertizo nos pareció interminable. Tanto León como yo llevábamos un saco para no diferenciarnos de los restantes "coolies".

Llegamos al puerto sin ningún incidente. Hubiera deseado echar una ojeada sobre el barco, pero los dos comerciantes nos empujaron hacia el cobertizo donde un grupo de "coolies" se afanaba en torno a un inmenso montón de soja. En breves instantes me endosaron una carga que me hizo doblar las rodillas. Conforme nos fuimos acercando al buque, observé que a cada lado de la pasarela había cuatro marinos armados hasta los dientes. No llegué a comprobar si eran chinos o japoneses. Estaban medio dormidos y no movieron un solo músculo a nuestro paso.

Mi corazón pareció que iba a paralizarse cuando mi mirada tropezó con la de un curioso personaje de piel amarilla que llevaba una gorra de oficial. Con las manos metidas en los bolsillos, mascaba "chewing-gum". Pasé con inquietud ante él y me arrastré hasta la grúa. León me siguió de cerca.

Weichselbaum abordó al personaje, le dió una palmadita en la espalda y le lanzó un generoso "How do you do...?" El otro, con una seña, nos invitó a seguirle.

Una estrecha escalera nos condujo a las profundidades del barco. El hombre nos hizo entrar en un camarote sumido en tinieblas. Una vez allá, nos abandonó, cerrando por fuera la puerta.

HACIA LA LIBERTAD

Permanecimos unos instantes inmóviles en el silencio y las tinieblas. Hasta nuestros oídos llegaba, amortiguado, el ruido de la grúa. Me acerqué a tientas hasta León y le pregunté:

—¿Quién es ese hombre?

—El piloto, claro está... Me gustaría saber si hay algo donde sentarnos aquí dentro. Quizá resulte peligroso encender una cerilla.

Exploré el lugar y luego, atrayéndome hacia sí, me hizo sentar sobre un montón de cables.

—Parece que las cosas están saliendo bien —me susurró al oído—. Ahora puedo decirte que hasta el último momento desconfié de nuestros dos amigos. Pero parece que van a cumplir lo prometido.

—¡Por Dios; León! Jamás se me ocurrió nada semejante. Al fin y al cabo, tanto Weichselbaum como Wing-Fu se han ganado un buen pico con las pieles.

—Sin duda, pero sabían que me quedaban aún trescientos dólares y algunas libras esterlinas. Eso representa una fortuna en Manchuria.

Poco a poco, nos fué adormeciendo el rumor de la grúa y no pudimos evitar un sobresalto al abrirse la puerta. El piloto entró, comunicándonos que el mercante había abandonado el puerto durante nuestro sueño.

Sonreía sin dejar de mascar "chewing-gum" y su acento, rotundamente chino, daba al inglés que hablaba un agradable carácter exótico.

—Me debe usted trescientos dólares, ¿no es así? Esos perros me dieron ya cien...

—¿Cuánto le dieron —preguntó León creyendo no haber oído bien.

—¿Por qué lo pregunta? —inquirió, desconfiado, el piloto.

—Me dijeron que recibiría cuatrocientos.

—Aquí están —dijo León, vuelto ya de su sorpresa. Pero no pudo evitar poner las cosas en su punto.

—Weichselbaum se ha quedado con trecientos dólares, diciendo que la suma convenida era de seiscientos.

El torrente de juramentos que se escapó de labios del piloto me dió una halagadora impresión sobre la riqueza de la lengua inglesa. León suspiró con filosofía:

—De todas maneras, su ayuda ha sido valiosa.

Una duda nació entonces en mi ánimo. ¿Quién había mentido? ¿Weichselbaum? ¿El oficial? De todas maneras, el dinero había volado.

El piloto nos preguntó a qué puerto queríamos dirigirnos.

—¡Al Japón! —exclamé.

—De acuerdo. Pero tocaremos en muchos puertos. ¿Dónde desembarcarán?

León y yo mantuvimos una especie de consejo de guerra.

—Desembarcaremos en el primer puerto —dijimos finalmente.

Decidido aquel punto, el piloto hubiera podido abandonarnos. Pero el hombre es un animal bastante curioso y aquel chino guardaba también en su corazón sus correspondientes sentimientos.

—El perro del comerciante en soja me dijo que eran ustedes prisioneros de guerra alemanes. En tal caso les internarán temporalmente en un campo. En el Norte del Japón, el invierno es duro. Les convendría más esperar que llegaramos al Sur, donde sufrirían menos con el frío.

—Naturalmente —dijo León—. No había pensado en ello. Le estoy muy agradecido por el consejo.

Los norteamericanos se portaron muy bien con nosotros. Apenas desembarcados en un puerto meridional de Japón, fuimos trasladados al interior. Tras unos meses de permanencia en uno de los campos de prisioneros, se accedió a nuestra repatriación. Atravesamos medio mundo, pero, finalmente, el viejo Heimers pudo abrazar a su hija, a la que creía ya muerta. Habíamos conseguido realizar una hazaña reservada a muy pocos mortales: huir de Siberia.

FIN

CADA DIA UNA COSA CURIOSA

## Un niño de "peso pesado"

### Al nacer dió en la báscula 6'250 kilos

Orense.—En el pueblo de San Cristóbal de Cea se ha registrado un alumbramiento extraordinario en una familia modesta.

Ramona Losada, esposa de Juan Santeiro ha dado a luz un robusto niño que en el momento de nacer ha pesado 6,250 kilos.

El suceso ha llamado mucho la atención, especialmente dentro de la clase media.—Cifra.

ALTO LIRISMO

## OFRENDA ETERNA

### Al ilustre general Yagüe, héroe de la Cruzada

Por Juan de la Cruz LEBRERO ESCUDERO

I

Por apuesto, por gallardo, por adalid del honor, por gloria de la Cruzada, por sus lauros y fulgor fuiste titán de sus triunfos, de su Imperio y su blasón.

Ilustre General Yagüe, cuya espada batalló sin desmayar un instante y a la Patria levantó hasta las cumbres más altas del heroísmo y valor.

Fuiste héroe de Mérida,
de Oropesa y Badajoz,
del frente de Cataluña
y con tu empuje y ardor
te cubriste de laureles
en el reino de Aragón.

II

¿Qué jornadas no te aclaman paladín y triunfador de nuestra eterna Cruzada, sol del mundo y su guión?

No hay bandera que no brille en tu escudo de Sansón; PRIMER SOLDADO EN LA BREGA DEL EJERCITO ESPAÑOL, HOY TUS OJOS APAGADOS BESAN LOS RAYOS DEL SOL Y ERES JOYEL DE MI ESPAÑA POR TU FE Y POR TU VALOR.

III

Que se fundan los guiones de la Patria
en un gran beso de luz y de fervores,
que ha muerto un gran soldado gloriosísimo,
oro de sus conquistas y sus soles

—o—

Siempre su espada fué hoguera de laureles
y el nombre de la fe y sus resplandores
le dieron fama de héroe sin par
que la Cruzada muestra en sus guiones.

21 Octubre, 1952

CINE CORDON

HOY sensacional estreno

UN HOMBRE Y UNA MUJER ENFRENTADOS POR UNA DUDA, QUE BURLABA SU VIDA.

Sesiones: 5'15; 7'45 numerada y 11 noche.

Taquilla desde las 12'30 de la mañana.

## Rosario presenta una demanda judicial contra Antonio

*Reclama cinco millones de francos*

París. — La enconada disputa entre los artistas españoles Rosario y Antonio se ha recrudecido al acusar Rosario a su compañero de haber hecho fracasar el cumplimiento de un contrato suizo y pedir al tribunal que se incaute de su coche y de sus baúles.

Rosario ha presentado una demanda judicial por cinco millones de francos que dice ha perdido ya que Antonio no compareció para actuar el sábado en Lausana como estaba previsto. El espectáculo hubo de suspenderse y se devolvió el importe de las localidades que se habían vendido.

## Más de quinientos muertos a causa de una tormenta al Sur de Indochina

### Se estrella un cuatrimotor militar al despegar del aeródromo de Le Bourget (París)

París.—Un cuatrimotor de transporte se ha estrellado, cuando despegaba, en el aeródromo de Le Bourget.—Efe.

IBAN NUEVE PERSONAS A BORDO

París.—El avión que ha estrellado esta mañana al despegar del aeródromo de Le Bourget, era un Languedoc militar francés, de cuatro motores, con cuatro tripulantes y cinco pasajeros. El aparato, que ha sufrido el accidente en el suburbio de Dugni, iniciaba un vuelo a Orleans.

UN TERREMOTO CAUSA VICTIMAS Y HERIDOS

Estambul.—Un fuerte terremoto se ha registrado en la ciudad de Adan. Doce personas han muerto y han resultado heridas otra treinta por lo menos.—Efe.

ASESINO A SU ESPOSA

Baltimores. — El hombre de negocios de Nueva York Edward Grammer, ha sido declarado culpable de asesinato en la persona de su esposa. Grammer creyó cometer el crimen perfecto al matar a su esposa y despeñarla después dentro de un automóvil de modo que la muerta apareciera como accidental. El motivo del crimen eran unas relaciones ilícitas que Grammer mantenía con una funcionaria canadiense, de las Naciones Unidas.—Efe.

TRAGICA TORMENTA

Saigón.—Se calcula que han muerto más de quinientas personas durante la tempestad de tres días, con huracán e inundaciones, en la parte Sur de Indochina.

Un legionario mutilado (con una pierna escayolada) ha sido el héroe principal de los salvamentos. Se quitó la escayola y nadó dos kilómetros para llevar auxilio a un hospital militar. Salvó treinta y dos vidas.—Efe.

Popular Cinema

CONTINUA DE 4 a 11 NOCHE CON EL ESTRENO DE

DUDA (t.) y SU DESTINO (n. t.)

PASES 4 y 8'30 — PASE A LAS 6'15

Precios: 2 y 3 pesetas

## LOS DESCENDIENTES DE TOPAZE

Por Federico OLIVAN

SEGURAMENTE el culto y diligente lector, no ignorará que "Topaze" es una famosa comedia francesa, original de Marcel Pagnol, que hace unos veinticinco o treinta años alcanzó en París un éxito extraordinario.

Su protagonista, Topaze, era un pobre hombre —profesor auxiliar de Instituto—, lleno de bondad, de mansedumbre, de paciencia y de humildad, que a duras penas lograba ganar honradamente un modesto sueldecillo con el que subvenía a las más elementales necesidades de su parva existencia.

No abrigaba ambiciones y sólo aspiraba a cumplir con su deber y a vivir con decencia y con decoro; lo que no siempre conseguía, porque los ingresos no lo permitían.

Trabajaba mucho, daba clases particulares, no tenía diversiones, ni familia, ni relaciones sociales. Si en algún momento había soñado con la posibilidad de ser rico gracias a la chiripa de la lotería o de algún otro milagro, pronto había desechado la esperanza como una fantasía inverosímil cuya realización no estaba a su alcance. Para otros los millones, los éxitos, las carreras brillantes. Para él la vida dura, difícil, gris, inconfortable, a base de soledad, trajes raídos comistrajes de restaurantes baratos y constantes equilibrios financieros para llegar a fin de mes.

Hasta que una vez el azar le deparó sus mercedes, convirtiéndole contra su voluntad en gestor de una contrata que una empresa tenía pendiente con un Ayuntamiento. Apenas —creía él— si su intervención le iba a producir beneficios económicos, ya que sólo actuaba en el asunto por complacer a un amigo.

Pero las cosas se produjeron de tal modo y hubo un mal entendido tan inusitado —al cual era él completamente ajeno— que el "affaire" escandalosamente turbio le dejó sin él pretenderlo una importantísima cantidad de dinero.

Su honradez y buena fé sorprendidas se rebelaron contra aquella inmoralidad. Y enseguida trató de protestar por lo ocurrido y devolver el cheque que quemaba sus manos. El era una persona decente y no podía "pringarse" con un negocio sucio, porque sus principios y su moral lo impedían. Acogieron sus objecciones con una sonrisa compasiva y burlona y le hicieron ver que estaba haciendo el "primo", como lo había hecho toda su vida.

Se retiró un tanto mohino y pensó que tal vez tuvieran razón. Y con aquel dinero se compró ropa nueva, cambió de restaurante y se mudó de casa. Y no sólo mudó la casa y la ropa sino que mudó también la moral. Y asociado con aquel contratista sin escrúpulos, empezó a ganar y a ganar hasta apalear los millones.

Dejó el liceo, las clases, los estudios. Era ya un hombre riquísimo al cual las mujeres —que nunca le habían hecho maldito el caso— le sonreían y le buscaban, encontrándole guapo, elegante y distinguido.

El poble diablo insignificante y obscuro se había transformado en un magnate de las finanzas, gracias a "haber tenido la suerte" de topar con unos sinvergüenzas que le proporcionaron un "estraperlo" inconfesable.

—o—

Pues bien: el mundo está hoy lleno de descondientes, de herederos, de hijos espirituales de "Topaze".

Una ola de materialismo y corrupción ha invadido el planeta ahogando cuanto signifique desinterés, espíritu de sacrificio, austeridad, morigeración y esfuerzo.

Todos quieren hacerse ricos de prisa, sin detenerse en los medios ni reparar en los procedimientos.

¿Para qué carreras largas, estudios agotadores, desvelos intelectuales, preocupaciones artísticas, lecturas meditadas y profundas?

¿Para qué oposiciones difíciles, exámenes peliagudos, investigaciones en laboratorios, horas interminables en el piano o con el violín; veladas fatigosas en quemarse las cejas, resolviendo problemas matemáticos o aprendiendo taquigrafía?

Mucho mejor esperar a que salte la liebre de un gran negocio sin gastar fósforo: un buen traspaso de un piso, un vagón de alimentos que escasean para venderlos a un precio diez veces superior al de adquisición, etc., etc.

Esta es, con pocas excepciones, la nueva humanidad que ha hecho de "Topazo" su exponente y su símbolo.

Ardua y hermosa tarea la que han de acometer los padres de familia y educadores, inculcando a los niños sanos principios morales, incompatibles con esta relajación ofuscadora que sólo acarreará terribles crisis económicas, catástrofes sociales y guerras aniquiladoras.

Porque entre el "Topaze" famélico, gris y fracasado y el enriquecido ilícitamente y encaramado al éxito por caminos desviados e ilegales, hay un término medio donde reside el bienestar que sólo lo dan la virtud, la honradez y el trabajo de consuno.

## EE. UU. esperan desempeñar un "papel moderador" en el debate sobre Túnez en la ONU

### Con la oposición del bloque soviético, se acuerda estudiar el caso de Corea en primer lugar

Sede de las Naciones Unidas (Nueva York).—Por 51 votos contra cinco el bloque soviético y cuatro abstenciones, la comisión política de la Asamblea General de la ONU, ha acordado incluir la cuestión de Corea en el primer lugar del orden del día. Asimismo, por 34 votos contra 20 y seis abstenciones, acordó estudiar las cuestiones referentes a Túnez y Marruecos francés inmediatamente después del debate sobre Corea.

LIMPIEZA DE FUNCIONARIOS EN LA ONU

Sede de las Naciones Unidas.—El secretario general de las Naciones Unidas, Trygve Lie, ha destituído hoy a un funcionario del secretariado y ha suspendido en sus funciones a otros diez por negarse a contestar a las preguntas que, acerca de sus actividades personales y posibles contactos con el partido comunista, se les hicieron ante el subcomité senatorial de seguridad interior de los Estados Unidos. Todos los citados funcionarios son de nacionalidad norteamericana.—Efe

SATISFACCION DEL MINISTRO DE COREA DEL SUR

Sede de la ONU.—El ministro de Relaciones Exteriores de Corea del Sur ha expresado su satisfacción por haber decidido poner a debate inmediatamente la cuestión coreana. Espera el ministro coreano que al discutirse la referida cuestión se tendrán en cuenta los términos de la resolución del 7 de Octubre de 1950, favorables a la reunificación, independencia y rehabilitación de Corea.

HARAN USO DE SU PODER MODERADOR

Sede de las Naciones Unidas (Nueva York). — Un portavoz de la delegación norteamericana en las Naciones Unidas, ha declarado a un redactor de la Agencia United Press que los Estados Unidos votaron a favor de que se concediese a las cuestiones norteafricanas un lugar preferente en el orden del día de la Comisión política y de seguridad, porque los franceses no presentaron ningún argumento de fuerza contra esa prioridad.

El referido portavoz norteamericano dijo que la delegación de los Estados Unidos había recibido instrucciones por las que se les permitía elegir entre abstenerse en la cuestión o votar a favor de dar preferencia a las mociones sobre Túnez y Marruecos. Dijo que el delegado norteamericano, Gross, votó afirmativamente porque mientras varios oradores árabe - asiáticos ofrecieron argumentos de fuerza a favor de la prioridad, no hubo nadie que los estableciera en contra.

Declaró también que Norteamérica considera que apoyar al bloque árabe - asiático en el voto sobre procedimiento, reforzará el papel "moderador" que los Estados Unidos esperan desempeñar en el debate sobre este asunto.—Efe.

RESOLUCION YANKI

Sede de las Naciones Unidas.—Los Estados Unidos han presentado oficialmente una resolución en la Comisión política de la Asamblea General de la ONU, en la que se pide a las Naciones Unidas que hagan un llamamiento a la China comunista y Corea del Norte a fin de que acepten una paz en la que se establezca la repatriación voluntaria de los prisioneros de guerra.

COREA DEL SUR, INVITADA; COREA DEL NORTE, NO

Sede de las Naciones Unidas.—Por 54 votos contra cinco el bloque soviético y la abstención de Yugoeslavia, la Comisión política de la Asamblea General de las Naciones Unidas, ha aprobado el invitar a Corea del Sur a participar en el debate coreano sin derecho de voto.

La propuesta soviética para que hiciese una invitación similar a Corea del Norte fué rechazada por 38 votos contra once y ocho abstenciones.—Efe.

## El enamorado Bob sigue detrás de Rita

—o—

### Pero ésta no quiere verle ni acepta sus flores

*Y el galán promueve un incidente*

Sevilla. — Bob Savage no obstante llevar varios días sin dormir, pasó la noche nervioso e intranquilo y a primera hora de la mañana despertó a su secretario, acto seguido desayunó copiosamente.

A mediodía, Savage encargó un enorme ramo de flores y lo envió al cuarto de Rita Hayworth, que regresó bastante tarde de la fiesta andaluza celebrada en el término de San Juan del Puerto (Huelva).

La artista, que ha manifestado no querer recibir visitas, rechazó el obsequio y, ante la reiterada insistencia del botones, accedió a que le fuese entregado a su secretaria. Tal actitud disgustó a Savage, quien se opuso a ello y recogió el ramo, en espera de una ocasión más propicia. La atmósfera es de gran tirantez y, al parecer, Rita mantendrá su intransigencia.

Bob Savage ha manifestado a primera hora de la tarde, al corresponsal de la Agencia Cifra que ve su asunto con pesimismo. Dado que anoche le dijo lo contrario, puede asegurarse que la actitud de la estrella le ha afectado profundamente. Pese a todo, no sólo se resiste a abandonar el terreno, sino que tratará por todos los medios de llegar a entrevistarse con Rita.

Por otra parte su secretario realiza gestiones a fin de que Bob lidie un toro lo antes posible, incluso esta misma tarde, si pudiera ser.

INCIDENTE

Sevilla. — Debido a la decisión de Rita Hayworth de no aparecer en los pasillos y demás dependencias del hotel en que se hospeda, Bob Savage aprovechó la oportunidad de que un camarero que llevaba un servicio de "cocteles" entraba en una habitación y, creyendo que era la de Rita Hayworth, penetró también precedido de un botones que llevaba en la mano un gran ramo de flores.

Esta habitación era la del conde de Villapadierna, quien, indignado, recriminó a Bob Savage a quien invitó a que saliera en el acto y, acto seguido, el aristócrata español protestó ante la dirección del hotel, la que seguidamente presentó la factura a Bob Savage. Posteriormente, el conde de Villapadierna expresó a la dirección del hotel que si en un plazo de diez minutos Bob Savage no abandonaba el hotel lo haría Rita Hayworth.

Por su parte, Bob Savage, dió cuenta de lo ocurrido al consulado de su país.—Cifra.

BOB SAVAGE SE DA POR VENCIDO

Sevilla. — "Ya he recorrido muchas millas detrás de Rita Hayworth; que ella las recorra ahora detrás de mí, si quiere", ha manifestado Bob Savage al reconocer el fracaso de su intento de entrevistarse con Rita.

El cantante norteamericano estaba a última hora de esta tarde extraordinariamente decaído, después de las incidencias de la jornada, y particularmente desencantado por la inaccesible actitud de la estrella. Ha anunciado su propósito de salir esta noche o mañana a primera hora para Madrid, en automóvil, de donde seguirá a Londres para regresar finalmente a los Estados Unidos.

## La «Fiesta de la Banderita» celebrada con todo lujo de detalles ha obtenido gran éxito de recaudación

Carta de Madrid

### El P. Azpiazu pronuncia una conferencia sobre "Moral profesional".—150.000 pesetas obtenidas de beneficio en la corrida del Montepío de toreros.—Nuevo estreno de Pemán.—Un cronista propone la supresión del Parque del Retiro

Madrid. (Crónica de "Tachín", para DIARIO DE BURGOS.)

Metidos como estamos, desde hace unos días, en mansas lluvias otoñales, se temía que el jueves dedicado a la banderita no fuese alegre y soleado, como la fiesta exige, porque "es lo suyo". Pues no. El sol ha brillado toda la mañana y diez mil señoritas (nosotros no nos atrevemos a llamarlas postulantes) se han lanzado al asfalto repartiendo pinchazos a cambio de pesetas. Madrid, como siempre y este año más que siempre, ha hecho gala de su generosa esplendidez. La aportación de los creadores de la moda ha sido eficaz e interesante, ya que nueve conocidas Casas han instalado puestos con soberbios modelos sobre guapísimas maniquíes. Los trajes se sorteaban después entre los adquirentes de papeletas de cien pesetas. Han sacado un dineral. Cuando el gentío se quedaba parado, admirado de "tanta belleza", una de ellas advertía que el mirar también costaba dinero y, claro, durito a la bandeja. En la mesa de la señora de Arburua —Pilar Espiunza— se han recaudado cerca de cien mil pesetas, habiendo depositado en ella un cheque de diez mil un subdito norteamericano.

Como indicamos, se espera superar la recaudación del pasado año.

ETICA

El Padre Aspiazu, S. J., director de "Fomento Social", ha pronunciado una conferencia sobre "Moral profesional en la Banca y Bolsa y en el Comercio". Con respecto al siempre actual tema de los precios dijo que los establecidos por el Estado es de presumir que son justos, aunque por lo que afecta al tema (intereses de cuentas corrientes, libretas de ahorro, tipos de descuento, corretajes de agentes de cambio), no es el Estado quien los establece, sino los interesados a través de sus propias asociaciones y corporaciones y de acuerdo con sus intereses. Pero como una vez establecidos —agrega— reciben la fuerza del Estado, a él hay que atribuir la responsabilidad, hecho que tiene sus ventajas, pero que también ofrece graves peligros, sobre todo en empresas de monopolio o en regímenes cerrados a la opinión pública.

En cuanto a los comerciantes que mantienen el mercado negro, su responsabilidad es gravísima, manifestó el Padre Aspiazu. Por último y aludiendo a la más perfecta redistribución de la riqueza nacional y la obligación de repartir los bienes sobrantes, dijo que muchos ricos españoles incurren en el gravísimo pecado de la avaricia y siguen adorando el becerro de oro, aunque cumplan exteriormente sus deberes religiosos.

TORETES

Los toreros viejos, con lágrimas de gratitud en los ojos ofrecerán un banquete popular a Antonio Bienvenida por su magnífica intervención en la corrida a beneficio del Montepío que preside, cuyo éxito artístico y económico a él, especialmente, se ha debido. Se han recaudado 150.000 pesetas. Antonio ha contado el detalle que más le emocionó en aquel domingo de intensas emociones. Un desconocido que, al dar la vuelta al ruedo, le tiró dos billetes de mil pesetas al tiempo que le decía: "¡Antonio; para el Montepío. No me queda más aquí ni en casa!". (Para no restar encanto al suceso no pensemos en cuentas corrientes ni en depósitos bancorios). La célebre corrida del Montepío ha dado lugar a una cuestión insoslayable: o se despuntan todos los toretes o no se despuntan a ninguno.

Nosotros, desde nuestro modesto rincón, nos atrevemos a estimar que, si se despunta a todos, deben despuntar también las enormes cantidades que hoy se cobran por corrida, aunque se ha llegado a decir que la cuestión del afeitado no importa, ya que el público aplaude lo mismo las faenas con toros limpios o con toros mochos. Si se sigue pagando como hasta ahora por hacer monerías delante de un torete poco menos que embolado, insistimos en que el valor ya sólo será patrimonio de los legionarios y de los padres de nueve hijos que, con un sueldo de novecientas pesetas al mes, siguen siendo absolutamente honrados, con el concepto que de la honradez se tenía hace cuarenta años.

TEATRO

José María Pemán ha vuelto a estrenar. Se trata ahora de una comedia, excelente comedia, escrita para Catalina Bárcena a su exacta medida. No hay que decir cómo interpretó su papel la gran actriz, en un tipo delicioso, la tía Teresa, tan perfecto y bien visto que oscurece y anula a los demás personajes. Alguien ha dicho que la tía Tere tiene que existir, forzosamente, en algún pueblo de la baja Andalucía. La obra tiene gracia, con limpio diálogo, un poco novela rosa, y el triunfo de la Bárcena —a quien gentilmente cedió el puesto Isabel Garcés— fué espléndido. Un lunacierte, impropio de un académico de la Lengua, y que más de una vez hemos fustigado en nuestras crónicillas: el verbo enervar. Un personaje dice este desatino gramatical: "Me enerva esta habitación. No lo resisten mis nervios". Y claro, todos se quedarán tan convencidos, o casi todos, de que enervar es ponerse nervioso, cuando es precisamente todo lo contrario.

El telón se alzó innumerables veces y José María Pemán dirigió la palabra al público para declinar el homenaje de las ovaciones en la persona de la ilustre Catalina Bárcena.

NOTICIAS BREVES

Un cronista madrileño propone hoy la supresión del Parque del Retiro, sencillamente. Aunque vivimos enfrente, reconocemos que no es absurda la propuesta.

— Una orden del Ministerio de Información y Turismo, que hoy publica el periódico oficial, aclara la de 19 de Julio de este año, concerniente a la colocación de listas de precios.

PASATIEMPO

JEROGLIFICO

—¡Qué guapo es este niño!

M.E.C.D. 2017