Diario de Burgos

Año LVII – Núm. 17.639 – Sábado 6 de Diciembre de 1947 – Tel. 2015 – Apartado 46 – 50 céntimos

ACUERDO COMERCIAL ENTRE ESPAÑA Y HOLANDA

VISITA DE LOS AVIADORES ARGENTINOS A TOLEDO

En las ruinas del Alcázar colocaron una lápida como recuerdo de su estancia

También estuvieron en la fábrica de aviones de Villaverde y en el mercado nacional de Artesanía

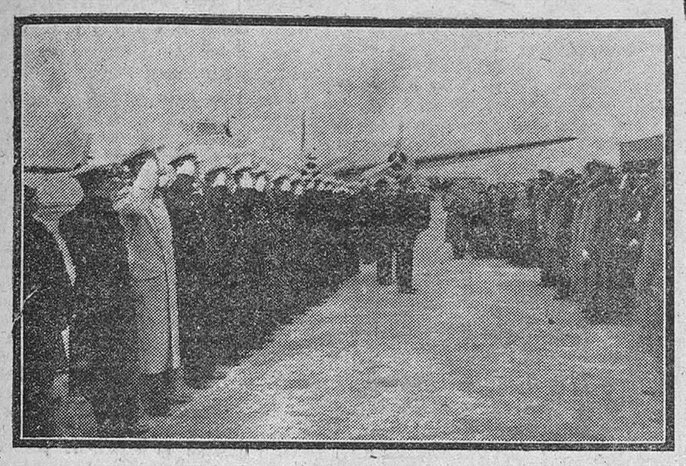

Aeropuerto de Barajas.-- Los cadetes argentinos de aviación que llegan a España en viaje de instrucción, alineados junto a sus aparatos.--(Cifra)

Toledo.—Poco antes de las doce de la mañana llegaron los cadetes de aviación militar de la Argentina. La ciudad les ha dispensado un cordialísimo recibimiento. La plaza de Zocodover y las principales calles aparecían engalanadas con millares de banderas españolas y argentinas. En la plaza era tan grande la afluencia de público que la llenaba totalmente en espera de la llegada de los aviadores. Al llegar los autocares que llevaban a los aviadores argentinos la muchedumbre los recibió con vítores a la Argentina y a España, a Perón y a Franco. Saludaron a los visitantes todas las autoridades toledanas. Los aviadores argentinos en compañía de las autoridades y jerarquías se trasladaron seguidamente a las ruinas del Alcázar. Los visitantes recorrieron con todo detenimiento el patio, la enfermería y la estancia de lo que fué despacho del laureado general Moscardó donde leyeron las emocionante conversación sostenida entre el general y su hijo Luis, asesinado por los marxistas, que se halla inscrita en una lápida. El teniente general Bermúdez de Castro, director del Museo del Ejército, les dirigió desde la escalinata de la estatua de Carlos V una vibrante y patriótica alocución alusiva a la confraternidad de españoles y argentinos. Posteriormente el teniente general Simancas habló a los cadetes de las circunstancias en que se desarrolló el asedio del Alcázar y se refirió después al reciente discurso del general Perón sobre la Hispanidad. Dedicó también un recuerdo al teniente general Moscardó que por enfermedad no ha podido venir a Toledo. Más tarde los cadetes argentinos continuaron su visita por otras dependencias de la fortaleza escuchando las explicaciones del alcalde de la ciudad señor Marín y del coronel Vi-

(Pasa a tercera página)

Homenaje de la provincia al Excmo. Sr. gobernador en el primer aniversario de su toma de posesión

El alcalde de Aranda de Duero, en nombre de todos los Municipios, ofrecerá al señor Rodríguez de Valcárcel un bellísimo pergamino

Al acto asistirán el Ayuntamiento y la Diputación, en Corporación

Según anticipamos en nuestro número del jueves último, mañana, domingo, los Municipios de la provincia tributarán un sentido homenaje de gratitud y cariño al Excmo. señor gobernador civil y jefe provincial del Movimiento, con motivo de cumplirse el primer aniversario de su toma de posesión.

La idea responde al deseo de los pueblos de la provincia de rendir público testimonio de agradecimiento al señor Rodríguez de Valcárcel por su incansable y eficaz labor en beneficio de los núcleos rurales y de convertirla en tangible realidad se ha encargado una comisión organizadora integrada por los alcaldes de Miranda de Ebro y Aranda de Duero, la cual ha invitado para dicho acto a las autoridades de la capital ,así como al Ayuntamiento y Diputación, Corporaciones estas últimas que concurrirán a la ceremonia en Cuerpo de Comunidad.

El homenaje, conforme anunciamos, se verificará mañana, a las doce y media, en el salón de actos del Gobierno civil y, en nombre de la provincia hará la ofrenda de un precioso pergamino, obra de un artista mirandés, el alcalde de Aranda, que es a la vez director del Instituto de Enseñanaz Media de la capital de la Ribera.

El homenajeado corresponderá con unas palabras de gratitud y con ello se dará por concluído el acto, al que concurrirán los alcaldes y jefes locales de los Municipios y cabezas de partido, así como representaciones de todos los pueblos de importancia de la provincia.

HOY, HOMENAJE DE LA JUVENTUD

Por otra parte, a mediodía de hoy, en el Palacio de la Diputación, la juventud burgalesa rendirá asimismo público testimonio de cariño y adhesión al jefe provincial del Movimiento, haciéndole entrega de un álbum, con motivo de la clausura del IV Consejo de delegados locales del Frente de Juventudes.

Mejora de haberes a los funcionarios de la Administración Local

Se aprueba un expediente sobre construcción de un edificio para almacenes, instalación de maquinaria y semillas de la Escuela de Capataces en Aranda de Duero

Referencia del Consejo de ministros de ayer

Madrid.— En la Subsecretaría de Educación Popular, se ha facilitado la siguiente referencia de lo tratado en el Consejo de Ministros, celebrado en la tarde de ayer, bajo la presidencia de S. E. el Jefe del Estado.

PRESIDENCIA

Expedientes de trámite.

ASUNTOS EXTERIORES

Informe sobre la situación creada en Francia e Italia por el comunismo internacional.

Acuerdo por el que se remite a las Cortes, proyecto de ley sobre permuta de terrenos en Tánger.

Acuerdo comercial enre España y Holanda.

GOBERNACION

Decreto por el que se regulan los haberes de los funcionarios de la Administración local.

Decreto, por el que se declaran de urgencia las obras de ordenación, pavimentación y saneamiento de la Colonia de los Almendrales en el barrio de Usera de esta capital y la terminación de la calle número 4 de dicha Colonia.

Decreto por el que se autoriza al ministro de la Gobernación, para ejecutar por administración, las obras de construcción de un edificio con destino a Gobierno civil de la provincia de Huelva.

Decretos por los que se aprueban los expedientes de construcción de Casas Cuartel de la Guardia Civil en régimen de viviendas protegidas en diversos pueblos.

Decreto por el que se aprueba el Reglamento de la Comisión superior de Ordenación provincial de Barcelona.

EJERCITO

Decreto por el que se concede al comandante de Artillería del Servicio de Estado Mayor, don Vicente Martínez Lorenzo, la Cruz de la Orden del Mérito militar, con distintivo blanco.

MARINA

Expediente de trámite.

AIRE

Acuerdo del Consejo por el que se subsana la misión del personal de la escala de auxiliares administrativos del ministerio del Aire, en el proyecto de ley de modificación de plantillas de funcionarios técnicos-administrativos, administrativos y auxiliares de los distintos Departamenos, remitidos a la Presidencia de las Cortes por acuerdo de 7 de Noviembre.

JUSTICIA

Acuerdo por el que se envía a las Cortes proyecto de ley sobre concesión de pensión extraordinaria al sacerdote don Lorenzo Uralde.

Acuerdo por el que se pasa a las Cortes proyecto de ley relativo a los robos de material de telecomunicación y transportes.

Expedientes de personal.

Expedientes de rehabilitación de funcionarios.

Expedientes de indulto y de libertad condicional.

HACIENDA

Expedientes de crédito y trámite.

Decretos de personal.

INDUSTRIA Y COMERCIO

Decreto por el que se establecen normas para el nombramiento de presidente del Consejo de Minería.

Decreto por el que se concede una admisión temporal de grasas y semillas oleaginosas para la fabricación de jabones destinados a la exportación.

Decreto por el que se concede una admisión temporal de garrofise para su transformación en goma garrofise, destinada a la exportación.

Decreto en relación con las importaciones de fósforo vivo y muerto.

Decreto por el que se concede una admisión temporal de varios productos

(Continúa en cuarta página)

MARSHALL pide que se acabe con la actual división de Alemania

Expresó el deseo de que dicho país tenga un Gobierno central

Londres. — El secretario de Estado norteamericano, general Marshall, ha pedido a la junta de ministros de Asuntos Exteriores que actúe en los problemas fundamentales de Alemania, con objeto de acabar con la actual división del país.

Marshall declaró que sugería que se abandonasn las generalidades expresando el deseo de qut Alemania tuviese un Gobierno central y se tratase de averiguar lo que piensa realmente cada delegación respecto a la solución del pleito germano.—Efe.

DECLARACION DE BIDAULT

Londres. — Georges Bidault ha declarado en la conferencia de ministros de Asuntos Exteriores de los "cuatro grandes" que tres grandes principios son los que orientan la actitud de su Gobierno con respecto a la futura economía alemana.

Francia—dijo—no se opone al resurgir de la economía de paz alemana ni a un nivel de vida normal para el pueblo alemán.

Alemania—agregó—debe contribuir por medio de reparaciones a levantar las ruinas que creó y Alemania debe dejar de ser una carga para las potencias ocupantes y debe satisfacer sus cuentas en el exterior con sus propios recursos.

Los huelguistas franceses se han apoderado de Arlés

Un sangriento choque entre comunistas y policías en Valence ocasiona varios muertos

Ha sido arrojada una bomba en la casa de Thorez

París (Urgente).—La policía parisina anuncia que un grupo de desconocidos, arrojó anoche en la residencia del secretario general del partido comunista, Maurice Thorez un "instrumento explosivo", que ocasionó algunos daños. Se desconoce aún si en el momento de la explosión Thorez se hallaba en el interior del edificio.—Efe

SANGRIENTO CHOQUE ENTRE HUELGUISTAS Y POLICIAS

Valence (Francia).—Se ha producido un sangriento choque entre fuertes contingentes de policía y un grupo de huelguistas integrado por unas dos mil personas, al mando de las cuales figuraban dirigentes comunistas. Los huelguistas consiguieron apoderarse del control de la estación ferroviaria de Valence.

En el curso de la lucha resultaron muertos numerosos policías y huelguistas y otros resultaron heridos, teniendo que ser trasladados a hospitales. Se desconoce el número exacto de los muertos y heridos pero se sabe que entre los últimos figura el inspector general de policía de Valence.—Efe

PROPUESTA GUBERNAMENTAL RECHAZADA

París (Urgente).—El sindicato de los empleados públicos, ha rechazado la propuesta gubernamental de aumento de salarios, así como la nueva clasificación de empleos y en consecuencia, ha acordado declarar una huelga que llama "de advertencia", de dos días de duración, huelga que afectará a un millón doscientos mil empleados públicos. Esta huelga empezará el lunes por la mañana y terminará el martes por la noche.

Al mismo tiempo las federaciones unidas de empleados —instrucción nacional, económica nacional y administración general— han decidido proclamar la huelga inmediatamente. La huelga de los doscientos cincuenta mil empleados de comercio, ha sido evitada por haber llegado a un acuerdo los delegados del sindicato con el Gobierno.—Efe

DESCARRILA UN TREN

París.—Un tren de mercancías de París a Burdeos ha descarrilado al primera hora de esta mañana. El accidente ha ocurrido entre Trours y Poitiers. No se ha sabido que haya víctimas.—Efe

MALA SITUACION

París.—La falta de presión en el gas, hace casi imposible el cocinar con él en toda Francia. Además de ésto, la basura de las casas no es recogida, por cuyo motivo, algunos distritos despiden mal olor ya que en las calles hay numerosos montones de basura.

LOS MAESTROS DESOBEDECEN A SU SINDICATO

París.—Los maestros de enseñanza primaria han votado a favor de reintegrarse al trabajo, a pesar de la orden de huelga general dada por el Sindicato del magisterio. Actualmente están abiertas en París 104 escuelas.

RUSIA QUIERE DOLARES

París. — El ministerio de Relaciones Exteriores francés, anuncia que una delegación de técnicos franceses se dirigirá a Moscú en breve, con el fin de negociar el embarque de trescientas toneladas de trigo ruso para Francia. Francia suministra a Rusia productos industriales, a cambio del trigo. Si las exportaciones francesas son inferiores a las importaciones de trigo ruso, Francia tendrá que pagar la diferencia, en dólares.—Efe.

COMBATES CON LOS COMUNISTAS

París.—Los comunistas han intentado ocupar los edificios públicos y estaciones ferroviarias de Beziers, Narbona y Perpignan. Importantes contingentes de policía y guardia móvil se opusieron a los comunistas y consiguieron defender los edificios. Se ignora si se han producido bajas.

VOTACION EN EL SENADO

París.—Los comunistas han sido derrotados en el Consejo de la República —antiguo Senado—. Poco antes de terminar la sesión matinal, fué rechazada por 212 votos contra 68 una moción presentada por los comunistas, en la cual se condenaban las leyes antihuelguistas.—Efe

DULLES NO SE ENTREVISTARA CON DE GAULLE

París.—La embajada de los Estados Unidos ha faciliado una nota en la cual se desmienten las noticias de que el enviado especial del secretario de Estado general Marshall, vaya a celebrar una entrevista con el general De Gaulle. Por su parte, Foster Dulles se ha negado a hacer comentario alguno.

De Gaulle, que el miércoles llegó a París, ha salido esta tarde para su residencia.—Efe.

TROPAS COLONIALES EN MARSELLA

París. — Diez mil soldados coloniales han ocupado hoy posiciones estratégicas en las calles de Marsella. Entre las fuerzas militares que han lle-

(Pasa a tercera página)

TRANSCENDENTALES ACUERDOS PARA LA GANADERIA PROVINCIAL

Se trata de la construcción en Burgos de un mercado de ganados, celebrar una magna exposición y otros asuntos de gran interés

A las seis de la tarde del día de ayer y bajo la presidencia del excelentísimo señor gobernador civil, don Alejandro R. de Valcárcel y Nebreda, se reunió en el despacho oficial de la primera autoridad de la provincia, la junta provincial de Fomento Pecuario auxiliada con la colaboración de destacadas personalidades relacionadas de un modo más o menos directo con la ganadería provincial, entre las que figuran el alcalde de esta ciudad, presidente de la Diputación, presidente de la Cámara de Comercio, director de la Caja de Ahorros Municipal, jefe de la Hermandad de Labradores, jefe del Sindicato de Ganadería, delegado de Cría Caballar y jefe del Depósito de Sementales del Estado.

Se estudiaron asuntos de vital interés para la economía ganadera provincial, figurando en lugar destacado la celebración durante el próximo año 1948 de una magna Exposición Ganadera, a cuyo efecto se recabará de los Organismos de carácter nacional y provincial la colaboración económica precisa. A esta exposición se aspira dar la importancia y relieve que vienen teniendo las más importantes celebradas en España hasta la fecha, como son Sevilla, en la zona Sur, y Santander en la zona Norte.

Para convertir en realidad los proyectos a este respecto sugeridos en la Junta, se nombró una ponencia que presidida por don Honorato Martín Cobos, como presidente de la Excelentísima Diputación, estando integrada por el alcalde de Burgos, jefe del Servicio provincial de Ganadería, don Francisco Rilova coma ganadero destacado y señor delegado de Cría Caballar.

Con el fin de completar el apoyo que se interesa de los Organismos de carácter nacional, en fecha próxima se trasladará a Madrid el excelentísimo señor gobernador civil acompañado del jefe provincial de Ganadería como asesor técnico a este respecto, visitando a las más relevantes personalidades en la materia, tanto del Ministerio de Agricultura como del Ejército.

Se trató igualmente con todo interés de la urgencia de construir en nuestra capital un mercado de ganado que esté en consonancia con la importancia numérica y cualitativa de nuestro efectivo pecuario, honra en muchos aspectos de la provincia y ejemplar para otras de España.

Por parte del alcalde la ciudad se acogió con todo interés la serie de sugerencias señaladas al efecto, prometiendo hacer un estudio detenido del asunto para, con la colaboración de la Caja de Ahorros Municipal, convertir en realidad y dentro del más breve plazo posible lo que hoy es aspiración unánime de los ganaderos de la provincia.

Para auxiliar en el estudio de este interesante problema e indicadas entidades, se admitió el asesoramiento del Servicio provincial de Ganadería, Diputación provincial y ganaderos destacados.

Finalmente, y según indicación del excelentísimo señor gobernador civil, se trató también con interés y amplitud del problema de la derrama de ganado para el abastecimiento de la capital y núcleos importantes de la población y de la provincia, llegándose a la conclusión, que ha de convertirse en realidad inmediatamente, de rebajar el cupo de ganado lanar señalado anualmente en una proporción considerable y que en principio se fija en un 25 por ciento. También a este respecto se tomaron acuerdos importantes según los cuales ha de beneficiarse el ganadero en el importe de las reses que entregue para derrama y en los gastos de transporte que han de reducirse de un modo considerable.

Después de un amplio cambio de impresiones sobre diversos asuntos, esta reunión terminó a última hora de la tarde.

"NOS RENDIMOS A TI, GIRON, PORQUE CREEMOS EN LA JUSTICIA DE FRANCO QUE TU EJECUTAS"

Sensacionales y espontáneas declaraciones de varios centenares de obreros madrileños ante el ministro de Trabajo

Madrid.— El periódico "Informaciones", publica la siguiente noticia: "Anoche se presentó en el Ministerio de Trabajo, una comisión, que por lo nutrida, tenía carácter de manifestación, de obreros de la Unión Metalúrgica Madrileña, que solicitó ver al ministro, señor Girón. Este les recibió en el gran salón del Ministerio. Un obrero se adelantó al mintsiro y pronunció unas palabras de un significado verdaderamente sensacional. Dijo que allí estaban presentes hombres que habían militado e npartidos revolucionarios marxistas, incluso en la clandestinidad y que recientemente habían organizado una subversión laboral grave. Explicó que no sólo a ellos era imputable esta subversión, porque si habían llegado a ella, fué a causa de otro subversión anterior de los que se negaron a cumplir las leyes laborales, precísamente promulgadas por el Régimen.

"Venimos a tí —dijo— rendidos ante la evidencia. Dispón de nosotros, que estamos dispuestos a seguir tu voz". Y añadió: "Nos rendimos a tí, a nuestro Girón, porque creemos en la justicia de Franco, que tú ejecutas".

El ministro, visiblemente emocionado, contestó, sin embargo, con voz firme, "Me sorprende agradablemente vuestra presencia aquí. No venís rendidos, sino convencidos. Y este es el deseo de Franco y lo ha sido desde los primeros días de la Cruzada: Gobernar convencidos y no vencidos. La subversión a que habéis aludido, se explica por vuestra lucha por el derecho, pero fué inoportuna, censurable e imprudente. Por lo que en el fondo de esa imprudencia hubiera de ardor justiciero, Franco os tiende la mano y os pide que no os consideréis vencidos, sino como os decía antes, convencidos e implicados con él en la tarea revolucionaria cuyas etapas va cubriendo con firmeza y con verdad. Yo me limito a obedecer con lealtad y con pureza su intención, sus consignas. No hay ya en la vida del proletariado español el especulador de la subversión, el perverso y monstruoso ser que engordaba más cuando vosotros comíais menos y que se solazaba como un pachá cuando estábais vosotros más desesperados. Los explotadores del hambre y de la muerte, del trabajador, han desaparecido y Franco no permitirá, firme en su fidelidad a la revolución nacional, que en lugar de aquellos especuladores del hambre en la masa humana, proletaria y sufrida, surjan explotadores en la cúspide. Franco vela día y noche por los españoles trabajadores y vosotros venís aquí a decirme lo que yo esperaba de vuestra inteligencia y de vuestra hombría: Que estáis convecidos. Por tanto, os pido que gritéis conmigo: ¡Viva Franco!.

Una ovación clamorosa de los obreros —que sumaban más de dos centenares— acogió el final de las palabras de ministro.

Los metalúrgicos abandonaron el salón con orden y entusiasmo. En torno al Ministerio y en los bares próximos, se formaron animados corrillos en los que se comentaba con enorme júbilo, el grato final de un episodio laboral que ha constituído una de las experiencias más importantes de estos últimos años".—Cifra.

EL MARTES PROXIMO COMENZARA LA VENTA EN BURGOS DE 10.700 PARES DE CALZADO ECONOMICO

Serán expendidos en todas las zapaterías

Como recordarán nuestros lectores, hace algún tiempo --y merced a gestiones felizmente culminadas en Madrid por el señor gobernador civil de la provincia-- se asignó a Burgos un cupo de calzado económico, cifrado en varios miles de pares de zapatos y brodequines para caballero y niño.

Dificultades inherentes a la fabricación, demoraron la llegada del consiguiente envío, pero ya cbran en nuestra ciudad 10.700 pares de calzado de dichas características, que inmediatamente será puesto a disposición del público.

La venta de dicho calzado se efectuará en todas las zapaterías de la capital, en todas las cuales y en lugar bien visible, se hallan expuestas las instrucciones a que la expendición ha de ajustarse.

El primer premio de la Rifa del Hospital de San Juan ha correspondido a un burgalés residente en Madrid, que adquirió 167 billetes

En Urbel del Castillo se ha expendido el 2.° premio

Coincidiendo con el sorteo de la Lotería Nacional de ayer se celebró la tradicional rifa a beneficio del Hospital de San Juan y Casa Refugio organizada por el Ayuntamiento de Burgos.

A pesar del apresuramiento con que se han tenido que distribuir los billetes por la provincia y comercio de nuestra ciudad, la venta de los mismos ha cubierto los gastos y particularmente en los últimos días se han expendido muchas papeletas por los vendedores callejeros y en los principales centros comerciales burgaleses.

El billete número 42.347, al que ha correspondido el primer premio, lo posee el industrial burgalés don Pedro Mambrilla Pinto, natural de Castrillo de la Vega y establecido en Madrid, donde tiene abierto un almacén de vinos. Dicho señor, que en los años del cumplimiento de su servicio militar fué subordinado del coronel retirado y secretario de la Asociación del Turismo, nuestro distinguido amigo don José Sarmiento, encargó a éste hace unos diez días que en su nombre hiciese un donativo de 500 pesetas en favor del Hospital de San Juan, invirtiendo dicha cantidad en billetes de la rifa benéfica.

Don José Sarmiento, cumplimentando el encargo del señor Mambrilla, acudió al Ayuntamiento donde adquirió 167 billetes correspondientes a los números 42.201 al 42.367, por valor de 501 pesetas, comunicando por correo a su amigo los números adquiridos y adjuntándole uno de los billetes para que apreciase el formato de los mismos, mientras se hacía depositario de los 166 restantes.

Ayer, tan pronto tuvo conocimiento el señor Sarmiento de la agradable nueva, comunicó telefónicamente a don Pedro Mambrilla que le había correspondido el primer premio, rogándole manifestase por qué parte del premio se decidía, si por el comedor y el dormitorio o por los aperos de labranza, contestándole el afortunado poseedor del billete premiado que dentro de unos días vendrá a Burgos y entonces decidirá sobre el particular.

El señor Mambrilla tiene ya alquilados unos locales en la planta baja de las casas números 3 y 5 de los Defensores de Oviedo, propiedad de la Caja de Ahorros Municipal, para instalar en nuestra ciudad un almacén de exportación de vinos al por mayor.

Respecto al segundo premio, consistente en dos camas de bronce o dos cerdos, por valor de 8.000 pesetas y que ha correspondido al número 38.093, se sabe que ha sido expendido en el pueblo de Urbel del Castillo, a cuyo alcalde se le remitieron 100 billetes el 8 de Noviembre, algunos de los cuales han sido devueltos, entre ellos los dos anteriores al número premiado. Se ignora hasta la fecha quién es el afortunado poseedor del 38.093.

El billete número 30.034, premiado con el tercero o sea el aparato de radio o la máquina de escribir, fué remitido con otros varios al pueblo de Quintanapalla, de donde lo devolvieron hace unos días, expendiéndose posteriormente en uno de los comercios de Almacenes Campo, sin que se sepa quién es su poseedor.

El cuarto premio —una máquina de coser o una vajilla, valoradas en 2.500 pesetas— ha correspondido al número 7.666 cuyo billete fué vendido en el bar «La Morena», probablemente a alguno de los chóferes que a diario visitan dicho restaurante.

El quinto y séptimo premios— números 890 y 46.015, a los que correspondía una bicicleta de señora o una batería de cocina, por valor de 1.000 pesetas y dos jamones, por el de 600— han quedado en la reserva y el sexto premio, número 19.868 —una bicicleta de caballero o un abrigo, por valor de 850 pesetas— fué vendido en el comercio de tejidos de don Antonio Camarero, en la calle de Almirante Bonifaz, probablemente a algún aldeano de los que suelen hacer compras en el mismo.

Al señor Mambrilla, poseedor del primer premio le han correspondido además dos cortes de traje, de señora o caballero a elegir, por llevar los números anterior y posterior al 42.347 y además 64 plumas estilográficas valoradas cada una en 20 pesetas.

El importe total de la recaudación se desconoce aún, por estar pendientes de devolución algunos billetes de los que se enviaron a la provincia y que deben permanecer en poder de las administraciones de Correos.

Condecoración norteamericana a una madre española

Madrid.—El encargado de Negocios de los EE. UU., Sr. Culbertons, hace entrega a doña Gloria Bertrand, de la Medalla del Marino norteamericana, máxima recompensa al servicio prestado a los Estados Unidos. El hijo de la Sra. Bertrand murió a bordo del vapor «Pompoon», hundido por el enemigo el 12 de Noviembre de 1943

M.E.C.D. 2017

AYER

Vamos caminos del hecho, tras muchos años de necio papeleo. Lo que durante largo tiempo fué considerada meta de utopía —en razón de las muchas decepciones— está ahí, ya próximo, casi al alcance de todos nuestros sentidos.

Nos referimos a la estatua del Cid. Lo que antaño era vergüenza nuestra —por ausencia injustificada y dolorosa—, será hogaño gala y orgullo de los burgaleses. El arte, primoroso de Juan Cristóbal, por encargo del Excelentísimo Ayuntamiento, obrará el milagro. El gran señor Rodrigo Díaz de Vivar tendrá su recuerdo en la tierra que le vió nacer y recibirá el homenaje de esta generación, a la que él precedió con la gloria de sus hechos.

Los trabajos están ya muy avanzados y en ellos va dejando impresos las huellas de su esclarecido arte, Juan Cristóbal. Es tal el cariño que ha tomado a su obra —nos decía un fervoroso burgalés que en fecha reciente visitó el estudio del genial artista— que no permite que ninguno de sus ayudantes ejecute el más mínimo detalle. Toda la estatua —que ya está modelada en barro en su tamaño natural— es fruto íntegro de su genio y ejecución artísticos.

—Maravilloso conjunto—nos agrega. Concreción de primor dado vida con deleite de artista, la estatua del Cid Campeador podemos considerarla hecho tangible. Para Septiembre piénsase proceder a su bendición, con fiestas que marcarán época por su júbilo y grandeza. Las más genuinas representaciones de la nación, Burgos entero, rendirán con tal motivo su ferviente homenaje al héroe de héroes, en aquel tiempo en que las gentes eran harto duchas en mantener a bate de lanza los derechos que poseían como hombres, al par que buscaban sus más legítimos como españoles y cristianos.— B. I.

Actualidad burgalesa

Delegación provincial de Abastecimientos

DISTRIBUCION DE HUEVOS EN ESTA CAPITAL

A partir del día 9 del actual y hasta el día 18 del mismo mes, inclusive, se efectuará contra cupón núm. 76 del pliego de varios, una distribución de huevos a razón de tres por cada colección de cupones de segunda y tercera categorías de adultos e infantiles, al precio de 4'20 pesetas ración (a 16'80 pesetas docena) inscritas en los establecimientos de Ultramarinos y Economatos no preferentes de la capital, con arreglo a la numeración que más abajo se indica.

Los puestos encargados de su distribución serán: Mercado de Abastos Norte, Mercado de Abastos Sur y calle de la Puebla número 26, por lo que se ruega encarecidamente al público, evite aglomeraciones en consideración a estar suficientemente garantizada su distribución.

Martes, día 9, colecciones de cupones números 123.001 al 138.000, inclusive; miércoles 10, del 138.001 al 146.000; jueves 11, del 146.001 al 154.000; viernes 12, del 154.001 al 163.000; sábado 13, del 163.001 al 170.000; lunes 15, del 170.001 al 180.000; y 401.001 al 405.000; martes 16, del 15.001 al 21.000; miércoles 17, del 21.001 al 27.000; jueves 18, del 27.001 al 33.000.

El suministro a las colecciones de cupones infantiles, se efectuará en el día señalado para los familiares, aunque los números de las mismas no estén comprendido en los que se señalan anteriormente.

GOBIERNO CIVIL

Despacho de carne

Cartillas que se despacharán hoy sábado día 6: Del 1 al 21.000, a razón de 150 gramos por persona, contra corte de cupón número 42.

Cartillas que se despacharán el lunes día 8: Del 21.001 al 42.000, a razón de 150 gramos por persona, contra corte de cupón número 42.

Asimismo y para la venta libre sin cartilla, se pondrá en los establecimientos destinados al efecto 1.900 kilos.

La Organización Sindical en el homenaje al excelentísimo señor gobernador civil

La Delegación provincial de Sindicatos se complace en hacer público que en estos días se han recibido en la misma comunicaciones de numerosas Delegaciones locales y Hermandades Sindicales de Labradores de la provincia, manifestando sus mandos el deseo vehemente de sumarse al homenaje que se rendirá el próximo domingo al Excmo. señor gobernador civil y jefe provincial del Movimiento don Alejandro Rodríguez de Valcárcel y Nebreda.

La Organización Sindical, recogiendo el sentir expresado por sus Entidades, teniendo en cuenta los extraordinarios merecimientos de nuestra primera jerarquía y el apoyo prestado en todo momento a los Organismos Sindicales, acudirá al acto proyectado en nutrida representación a fin de reiterar a la primera autoridad de la provincia el testimonio de su adhesión inquebrantable y sincera lealtad.

UBIERNA

Para celebrar su excelsa patrona, la juventud femenina pondrá en escena una artística velada, amenizada por las costumbres que caracterizan a dicha juventud.

Delegación de Trabajo

DE INTERES PARA EL COMERCIO DE ALMIENTACION Y PELUQUERIA

Coincidiendo en domingo el próximo día 7, víspera de la Inmaculada Concepción, esta Delegación acuerda, que durante el mencionado día 7 se observen en las actividades laborables mencionadas, el siguiente horario laboral:

Mañana, de 9,30 a 13,30 horas.

Las horas trabajadas serán abonadas al personal con los recargos previstos en las disposiciones vigentes.

El día 8, festividad de la Inmaculada Concepción, se considerará fiesta abonable no recuperable, y se trabajará solamente en las industrias y actividades exceptuadas por la vigente Ley de Descanso Dominical, vacándose en todas las demás.

NOTICIAS

CUPON PRO CIEGOS. — El número premiado con 25 pesetas correspondiente al sorteo del día de ayer, es el número 225.

Premiados con 2,50 pesetas, los números terminados en 25.

Cartelera de espectáculos

COLISEO. — A las 5'30, 7'45 y 11, «El séptimo velo».

AVENIDA. — A las 5'30, 7'45 y 11, estreno de «Cartas a mi amada».

CALATRAVAS. — A las 5'30, 7'45 y 11, estreno de «La Lola se va a los puertos».

CINE CORDON. — A las 5'15, 7'45 y 10'45, a beneficio de la Cruz Roja, «¡Ay, Jalisco no te rajes!»

GRAN TEATRO. — A las 5 7'45 y 11, en «Galas de Prensa». «Las campanas de Santa María».

POPULAR CINEMA. — Continua de 4'30 a 10, especial a las 11 «¡Ay Jalisco no te rajes!».

SALA DE FIESTAS. — De 7'30 a 10, baile de moda. A las 11'30, baile especial fin de semana.

Para el lunes

"Día de la Madre" y de las "Conchitas", un ramo de claveles de PERFUMERIA FERMI Laín Calvo, 22. — Teléfono 1997

OBSERVACIONES METEOROLOGICAS.— Barómetro: A las siete de la mañana, 677'4; a las dos de la tarde, 681'2; a las siete de la tarde, 681'2.

Termómetro: Máxima a la sombra, 7'0; mínima a la sombra, 3'6.

Dirección y fuerza del viento: A las siete de la mañana, S—35 Km.; a las dos de la tarde, SW—20 Km.; a las siete de la tarde, SW—18 Km.

Recorrido: 637 Km.

Lluvia en milímetro: 3'4.

SEÑORA:
Su abrigo de piel y el de sus nenes,
PRECIOS DE FABRICA
ALMACENES EPIFANIO

LETRAS DE LUTO. — Rápida e inesperadamente dejó de existir ayer en nuestra ciudad, a los 52 años de edad, víctima de traidora dolencia que venía padeciendo desde hace tiempo, nuestro particular amigo el teniente coronel mayor del Regimiento Infantería San Marcial número 7, don Fernando Iturralde y de León, muy conocido y estimado en esta capital.

Dios acoja en su seno el alma del finado y reciban la afligida esposa de éste doña Virginia Leaniz-Barrutia, hijos y resto de la familia doliente, la expresión de nuestro muy sentido pésame por la desgracia que les aflige.

Para automóviles
REPUESTOS EN GENERAL
CONTINENTAL AUTO, S. A.
Pl. Calvo Sotelo, 8. Teléfono, 1814

NUEVO RASGO DE GENEROSIDAD PARROQUIAL. — Una vez más los vecinos del inmediato barrio de Villatoro, secundando el celo y actividad de su querido párroco, han hecho gala de su generosidad en favor de la parroquia. Siguiendo el ejemplo de don Deogracias Ortega, benemérito hijo del barrio, que anteriormente regaló el alumbrado eléctrico del templo, altar mayor y una araña, hoy, una señora que oculta su nombre, hija también del barrio, ha costeado la iluminación del altar de las Hijas de María, habiendo la promesa de otra feligresa de hacer la del altar del «Ecce Homo» y del ya citado don Deogracias Ortega de hacer la del resto de los altares, completando así la total iluminación del templo.

Nuestra enhorabuena al señor cura párroco por ver correspondidos sus esfuerzos en pro de su querida parroquia, e interpretando el sentir de todos los vecinos del barrio de Villatoro damos a los generosos donantes las más expresivas gracias, deseando que cunda el ejemplo para mayor gloria de Dios y esplendor del culto.

TAPICERO
TRESILLOS - BUTACAS
ENCARGOS - REFORMAS
TAPICERIA MIGUEL
Calera, 31

FARMACIAS DE GUARDIA.—Hoy prestarán servicio de guardia las farmacias de los señores Cano, García Antón y Domingo.

ACLARACION.—Se ha acercado a nuestra redacción don Amador Alonso Santamaría, ordenanza de la sucursal del Banco de España en nuestra ciudad, rogándonos que hagamos la aclaración de que el individuo, que días pasados fué sancionado por derribo de una valla, no tiene que ver nada con él, sino que el sancionado es otro en quien coincide el nombre y apellidos, de 27 años de edad, albañil, hijo de Marceliano y Cecilia, con domicilio en Santa Agueda, 27, 3.º.

Hacemos gustosos la aclaración.

REGISTRO CIVIL

Durante el día de ayer se verificaron las siguientes inscripciones:

NACIMIENTOS

Crescencio Esteban Mateo, Francisco Bajauri Villafruela, María Homaz Sáiz, María Inmaculada Carrillo San Miguel, Ana María Hortigüela Torres.

DEFUNCIONES

Ninguna.

NUESTRO TELEFONO, 2015

BURGOS hace 30 años

Del DIARIO DE BURGOS correspondiente al jueves, 6 de Diciembre de 1917

Esta mañana, a las once, se ha celebrado en la iglesia de San Nicolás, con gran solemnidad la fiesta del Santo Titular. Presidió una comisión de catedráticos del Instituto, con el director del establecimiento, señor Alonso de Armiño, asistiendo también profesores y alumnos de todos los Centros docentes.

—En la propuesta de este mes han ascendido a capitán de Caballería el teniente don José Iñigo Bravo y capellán de segunda del Clero Castrense el aspirante don Luis Sáez Hernando.

—La temperatura máxima de hoy fué de 11,0 al sol y de 3,4 a la sombra y la mínima a la sombra de 1,5.

VIDA CATOLICA

SANTORAL

SANTOS DE MAÑANA

Dominica II de Adviento. Ss. Ambrocio dr., Urbano, obs., Martín, ab., Policarpo, Teodoro, mrs.

Misa con rito semidoble y color morado de la Dominica II de Adviento, segunda oración de S. Ambrosio, tercera Et fámulos. Credo, Prefacio de Trinidad.

CULTOS

SAN NICOLAS. — Hoy festividad del Santo titular. A las nueve, misa de comunión.

A las once, misa solemne con asistencia del Ilustre Claustro de profesores y alumnos del Instituto de Enseñanza Media, predicando el panegírico del Santo don Rufino Gómez, coadjutor de San Lorenzo.

Por la tarde, a las cinco, solemne función eucarística que terminará con la procesión con el Santísimo, Salve y adoración de la reliquia.

IGLESIA DE VENERABLES. — Función mensual de la V. O. T. de San Francisco.

Por la mañana, a las ocho y media.

Por la tarde, a las seis.

ASOCIACION DE ADORADORAS DEL SANTISIMO (Religiosas Esclavas). — Esta Asociación celebrará la misa reglamentaria a las nueve.

Se ruega la más puntual asistencia.

CONGREGACION MARIANA DE LA INMACULADA Y SAN JUAN BERCHMANS (RR. Esclavas del Sagrado Corazón de Jesús).—El día 8, festividad de la Inmaculada Concepción a las cuatro y media en punto de la tarde, será la recepción de nuevas congregantes y admisión de aspirantes y a continuación tendremos una pequeña velada en su honor.

No habrá rosario antes de la función. Se ruega la mayor puntualidad.

A las cuatro habrá ensayo para las nuevas congregantes y aspirantes.

Seminario Metropolitano de San Jerónimo

Mañana, domingo, víspera de la Inmaculada Concepción y con motivo de esta fiesta, el Seminario Metropolitano pondrá en escena el Auto Sacramental de Calderón de la Barca «A María el corazón».

Para esta velada, que dará comienzo a las cinco y media de la tarde, se invita particularmente a los señores sacerdotes, a los bienhechores y amigos del Seminario y a los familiares de los seminaristas.

Notas del Arzobispado

En los lugares de costumbre se ha fijado el siguiente edicto:

BENDICION PAPAL

En virtud de las facultades que se Nos conceden en el Canon 914 del Código de Derecho Canónico, ampliadas por Decreto de la S. Penitenciaría Apostólica de 20 de Julio de 1942, hemos acordado bendecir solemnemente al pueblo en nombre de Su Santidad, el día 8 de los corrientes, festividad de la Inmaculada Concepción y conceder la dulgencia plenaria y remisión de todos los pecados a los fieles que, habiendo recibido los Sacramentos de la Penitencia y Sagrada Comunión, se hallaren presentes a dicho acto que, con el auxilio de Dios, verificaremos en el expresado día en la Santa Iglesia Catedral B. M. de esta Ciudad, inmediatamente derpués de la Misa Pontifical Y para que llegue a noticia de todos nuestros muy amados diocesanos, y puedan aprovecharse de tan especial e inestimable gracia, disponemos se expida, se publique y fije el presente edicto en los sitios de costumbre; rogándoles como les rogamos en el Señor, concurran a la expresada solemnidad religiosa, a la vez que les encargamos a todos pidan a Dios por la exaltación de la Santa Fe católica, extirpación de las herejías, paz y concordia entre los Príncipes y cristianos y demás santos fines de la Iglesia.

Dado en Burgos a dos de Diciembre de mil novecientos cuarenta y siete.

LUCIANO, Arzobispo de Burgos.

MUTUALIDAD PROVINCIAL AGRARIA BURGOS
SEGUROS DE ACCIDENTES DE TRABAJO EN LA AGRICULTURA
BURGOS
ESPOLON 28 TELF. 2110

CONFECCIONES MARTINIANO
obsequiará con una peseta de lotería para el día 22 de Diciembre en el número 9.854 por cada 100 de compras que se realicen hasta el día 21.
GABANES — GABARDISAS — TRINCHERAS — PELLIZAS — CANADIENSES — CHAQUETAS DE CUERO — TRAJES — BUZOS
CAMISAS — CORBATAS — JERSEYS — GUANTES — BUFANDAS
TIRANTES — PARAGUAS — Etc.
Laín Calvo, 24, duplicado —— Teléfono 3053
BURGOS

GUIA FACULTATIVA

F. URRACA
OCULISTA
DEL HOSPITAL DE BARRANTES Y DE LA CRUZ ROJA
LAIN CALVO, 18 - TELÉFONO 1311

Clínica Dental
DOMINGO BARREIRO
Consulta diaria, de 10 a 1 y de 4 a 7
Santander, 22 y 24—Teléfono 2432

P. LOPEZ
DIRECTOR DEL DISPENSARIO ANTITUBERCULOSO
De la Cruz Roja — RAYOS X
Puebla, 2 —— Teléfono 2231

JOSE CARAZO
PARTOS Y ENFERMEDADES DE LA MUJER
Del Hospital de Barrantes y Cruz Roja
Héroes del Alcázar, 3.—Teléf. 1591

V. Ojeda Carcedo
APARATO DIGESTIVO Y NUTRICION
Análisis clínicos, Rayos X, Metabolimetría. Consulta de 10 a 2 y de 3 a 6
Vitoria, 19, 1.º—Teléfono 1667

RICARDO CUEVA
GARGANTA, NARIZ Y OIDOS
Consulta de 10 a 12 y de 4 a 7
Vitoria 20, 1.º dcha.—Teléfono, 1721

G. BAÑUELOS
OCULISTA
DE LOS SERVICIOS DE SANIDAD DEL ESTADO
PLAZA MAYOR, 57 TELEFONO 1306

HERNAEZ MOLINER
ESPECIALISTA NIÑOS Y MEDICINA GENERAL
Procedente Casa Salud VALDECILLA
Corrientes eléctricas — Rayos X
Calle Santander, 3 3.º izquierda
Teléfono 2638

I. LOPEZ SAIZ
Jefe de Clínica del Sanatorio Psiquiátrico "SAN LUIS"
Enfermedades mentales y nerviosas
Consulta, sábados de 11 a 4
Avenida del Generalísimo, 27, entlo.

BRUNO ARAGUES
MEDICO - ODONTOLOGO
Queipo de Llano, 2. Teléfono 2798

Sanatorio de Nuestra Señora de la Blanca
CURAS DE REPOSO
Enfermos de medicina general
Pisones, 33. - Teléf. 2323 - Burgos

Dr. Muñoz Casas
ONDA CORTA - PIEL Y VENEREAS
DIRECTOR DEL DISPENSARIO ANTIVENEREO
Consulta de 11 a 2 y de 4 a 6
Almirante Bonifaz, 13, 1.º Tel. 1539

J. Martín Pardo
DEL HOSPITAL MILITAR
MEDICINA INTERNA. PULMON Y CORAZON.—RAYOS X
Consulta de 12 a 2 y de 3 a 4
Calle Madrid, 14, 3.º—Teléfono 2406

J. VELASCO
Del Hospital Provincial
PULMON Y CORAZON
Rayos X — Electrocardiografía
Consulta de 12 a 2 y de 3 a 5
Santander, 18, 2.º - Teléfono 1533

SAN ROQUE QUINADO
Gran reconstituyente

ANUNCIOS OFICIALES

Sexto Grupo de Automóviles.-Burgos

Necesitándose en este Grupo un conductor civil con carnet de primera se pone en conocimiento de aquellos a quienes pudiera interesar pueden informarse de las condiciones y otros datos en la Mayoría del citado Grupo, sita en la calle de Vitoria. — EL TENIENTE CORONEL JEFE.

Academia de Ingenieros del Ejército

JEFATURA DEL DETALL

Por el presente se anuncia concurso para la adjudicación del estiércol de la caballeriza de esta Academia, con arreglo al pliego de condiciones que se halla expuesto en la Jefatura del Detall de este Centro.

Burgos, 4 de Diciembre de 1947. El teniente coronel jefe del detall, **Luis S. Urdazpal.**

✝

EL SEÑOR

DON FERNANDO ITURRALDE Y DE LEON

(Teniente Coronel del Regimiento de Infantería San Marcial número 7)

Ha fallecido en el día de ayer, a los 52 años de edad, habiendo recibido los Santos Sacramentos y la Bendición de S. S.

Q. E. P. D.

Su apenada esposa, doña Virginia Leaniz-Barrutia; hijos, Antonio, Carlos, Alberto, Julia, Fernando y Virginia; hija política; madre; hermanos y demás familia

Ruegan una oración por el alma del finado y suplican la asistencia a las honras fúnebres y funeral, que se celebrarán en la iglesia parroquial de San Gil Abad, hoy día 6, a las ONCE Y MEDIA, acto seguido la conducción del cadáver al Cementerio de San José, por lo que les anticipan las más expresivas gracias.

Casa mortuoria: Llana de Afuera, 7. Burgos, 6 de Diciembre de 1947.

Hay concedidas indulgencias en la forma acostumbrada.

«La Humanidad».—San Juan, 61.— Teléfono, 2004

ANUNCIOS ECONOMICOS

Arriendos

TOMARIA en arriendo bajo industrial de 50 a 100 metros cuadrados, preferible céntrico. Informes esta Administración.

HABITACIONES amuebladas, confortables, céntricas, alquilo personas honorables. Informes esta Administración.

DESEO habitación exterior céntrica para oficina, planta baja o primer piso. Iberia, Vega, 27.

CEDO locales libres en Plaza Vega, San Lorenzo, Isla, San Julián, a 16.000 ptas. Iberia.

Automóviles y accesorios

MEDICOS: vendo coche Morris 7 H. P. inmejorable estado. Leyva. Talleres Ronda. General Mola 29.

SE VENDE furgoneta 10 H. P. Peugeot, ruedas nuevas, carga 600 kgs. Informes, Vega, Guarnicionería de Vicente Tapia.

COCHE 10 H. P. tipo furgoneta, vendo, bien calzado. Talleres Ronda General Mola, 29.

Colocaciones

SE NECESITA ama seca con informes, bien retribuída. Huerto del Rey, 2 y 4, 1.º izqda.

COCINERA se necesita en calle Santander número 2 duplicado, piso segundo.

NIÑERA formal de 25 a 30 años, se precisa, buen sueldo. Primo de Rivera, 6.

EMPRESA de Burgos necesita empleado competente en contabilidad industrial y trabajos generales de oficina. Dirigirse únicamente por carta manuscrita, indicando aptitudes referencias y pretensiones a Sr. JAT, Concepción, 2, 4.º izqda.

NECESITO oficialas y medio oficialas sastre. A. Busto. Calatravas, 8

NECESITO muchacha con informes. Almirante Bonifaz, 25, 3.º dcha.

NECESITO muchacha. Plaza de José Antonio, Casino, 2.º, habitación 5.

REPRESENTANTES en pueblos se necesitan, buenas comisiones. Apartado 174. Burgos.

SE NECESITA sirvienta. Bar Cantábrico, buenos informes.

NECESITO muchacha. Madrid, 4, 2.º derecha.

SE NECESITA criado de labranza en Procurador 1. Informes Daniel de la Fuente.

NECESITO chica, buen sueldo. Informes, Pensión Montañesa. Laín Calvo.

SE NECESITA interina con buenos informes, bien retribuída. Héroes del Alcázar, 1, 1.º dcha.

PARA León necesítase aña sabiendo bien su obligación. Buen sueldo. Inútil sin informes. Escribir José Antonio, 25. Maruja Gordejuela.

SE NECESITA persona formal para atenciones de casa. Dirigirse Purita Llorente. San Torcuato (Logroño).

Compras y ventas

Ningún artículo usado podrá venderse, según lo dispuesto en la Legislación vigente, a mayor precio del doble del señalado en la tasa.

DESEO plataforma para 3.000 kgs. preferiendo de neumático o macizos. Informes Teléfono 2233.

MAQUINAS punto varios tamaños, perfectas, vendo. Llana Afuera 15.

URGE venta diccionario enciclopédico "Salvat", última edición, doce tomos, nuevo. San Francisco, 55, 2.º izqda., habitación 4.

SE VENDEN 250 arrobas de paja de granilla. Para tratar con Gabino Sendino, en Hontanas. Burgos.

VENDO máquinas punto núm. 12-36, marca Diamant. San Pablo, 14 principal derecha.

CUERDA esparto vendo a 12 ptas. bobina. Llana de Afuera 15, Almacén.

SE VENDE bicicleta de caballero, dos ventanas 1,80 alta por 1,20 mejor que nuevas. Saturnino García. Diego Lainez núm. 8.

MAQUINA escribir Underwood portable, vendo. Empedrado, 1, 1.º Emilio de Vega.

FABRICA de tubos de cemento. Industrias Puente Carega. Santa Clara 57. Burgos.

SIERRAS cepilladoras universales, tornos, taladros, herramientas, bombas "Prat". Comercial distribuidora de maquinaria. San Pablo núm. 14.

VENDO dos vitrinas con persiana y cierres. Prim, 21, 1.º

Fincas

"EXITO". Casas, pisos, solares, fincas, traspasos, siempre ocasiones. Generalísimo, 1, entresuelo.

VENTA directa pisos nueva construcción, 8 viviendas, llave en mano. Informes, San Francisco 35, G. De 9 a 1 y de 3 a 6.

PISOS libres en las mejores calles a 40.000 ptas. Iberia.

PISO céntrico con calefacción, baño, water, libre, 60.000 ptas. Iberia.

AMPLIOS almacenes 600 metros cuadrados ampliables a mil vende Iberia.

CASA ocho viviendas, libre, vendo 250.000 ptas. Iberia, Vega 27.

PATIO, jardín, huerta, interior, compraría céntrico. Informes: Iberia, Vega 27. Telf. 3187.

PARA comprar casas, pisos, vea anuncios en la puerta de San Juan 65.

LOCALES con viviendas propios para comercios, ultramarinos, talleres, garages. Iberia.

VENDO jardín 200 metros, céntrico, soleado, adecuado instalación ganadero. Sáenz de Santa María.

VENDO pisos libres desde 25.000 pesetas. Sáenz de Santa María.

VENDO amplios pisos construcción antigua, orientados a dos calles muy céntricas, calefacción, baño, servicios. Sáenz de Santa María.

VENDO plantas bajas con patio y jardín en Fernán González. Sáenz de Santamaría.

VENTA directa casa tres pisos, nueva construcción, rentando 600 ptas. en 130.000 ptas. y piso 45.000 ptas., todo céntrico. Calle Cid, 18. Zapatería.

SE VENDE en Pampliega casa con dos viviendas, cuadra y cochera, carretera Santamaría para tratar con Felisa García Casilla de San Mamés de Burgos.

VENTA piso. Informes Almirante Bonifaz número 16, piso 3.

ALBILLOS. Casa dos plantas libres con sótano más jardín, vendo centro población. 80.000.

ALBILLOS. Casita individual con patio cercado, 200 m. vendo llave en mano, 50.000.

ALBILLOS. Casa seis pisos libres con dos grandes bajos, vendo cerca ferial, 215.000.

ALBILLOS. Calle Madrid, vendo libre casa de planta y piso con gran patio, 65.000.

ALBILLOS. Solar 17 × 15, vendo entrada Vadillos. Duque Victoria, 18, 2.º

ALBILLOS. Vendo amplísimo bajo propio garage o industria, Diego Laínez, 75.000.

ALBILLOS. Magnífico solar junto apartadero estación Santander Mediterráneo vendo de ocasión.

ALBILLOS. Bajos industriales libres, vendo desde 35.000. Duque Victoria, 18, 2.º

ALBILLOS. Casa con cuadra y pajares más dos pisos vendo en Barrio San Pedro, 110.000.

ALBILLOS. Chalecito por las Casillas, vendo 75.000. Duque Victoria, 18, 2.º

ALBILLOS. Urge venta casa tres pisos, libre con patio y cuadra, 145.000.

ALBILLOS. Baratísimo chalet 15 habitaciones, baño y jardín.

ALBILLOS. Pabellón 300 m. más casa para habitación, baño, etc.

ALBILLOS. Elegantísimos pisos construcción a prueba vendo carretera Arcos, 45.000.

ALBILLOS. Piso libre calle Madrid, vendo 43.000.

Ganados y aperos

AHORRE dinero dando Cerdarina a sus cerdos. Pocos paquetes bastan. Venta en farmacias y droguerías

VENDO 40 ovejas, 27 de cría y el resto borregas. Villamiel de la Sierra. Patricio del Hoyo.

VENDO toro holandés de 20 meses, hermoso ejemplar. Martiniano Serrano, Salas de los Infantes.

VENDO vaca de leche con sus terneras de tres meses, yegua, mula de cinco años y un macho de tres a prueba. Para tratar con José Burgos en Sasamón.

VENTA pareja de vacas en Pampliega. Severo García.

VENDO 14 ovejas. Para tratar con Bienvenido Puente en Yudego.

Huéspedes

SE ALQUILAN camas para dormir. Emperador, 5, 1.º izquierda.

CEDO habitaciones camas matrimoniales, sólo dormir. San Juan, 9, Bar.

ALQUILO habitación con derecho cocina. Diego Lainez, 14, 3.º derecha.

Muebles

COMPRO y vendo muebles usados. Serna, Laín Calvo 30, Teléfono 2965.

COMPRA venta de muebles usados, ropas y botellas. Llana de Afuera, 7. Teléfono 2932.

VENDO cómoda de nogal. San Pablo 14, principal derecha.

VENDO cama matrimonio y reloj de pared, económicos. Camposa, 14.

Pérdidas

EXTRAVIO macho lechal, capa negra, de la feria de Villadiego. Avisar paradero, Alfareros, 21.

PERDIDA burro de cuatro años, pelo castaño, desaparecido de Pampliega día 28. Dar razón: Teodoro Martínez en Pampliega.

PERDIDA pendiente perla tornillo. Gratificaré entrega Generalísimo, 21 pral. izqda.

HALLAZGO perro blanco de caza. Entregaré a su dueño. Braulio Peña, en Hormaza.

SE ENCUENTRA un burro pequeño, desmandado. Presencio, Próculo Miguel.

Traspasos

TRASPASO tienda mercería, céntrica, muy acreditada, económica. Informes esta Administración.

POR AUSENCIA traspaso droguería Fyma. Vadillos, 24.

TRASPASO tienda muy céntrica con piso. Informes estanco Arco del Pilar.

OCASION cedo acreditada confitería con cupo centro capital. Iberia. Vega 27.

TRASPASO frutería. Huerto del Rey, 7. Informes en la misma.

Varios

ANEMIA, inapetencia, desarrollo en jóvenes, fuerza a madres, se adquiere con "Hepafher", en copitas que proporciona vigor a convalecientes. Pida en farmacias.

SEÑORA: Vea exposición, antes y después de reparar sus camas. Taller de niquelados. Rey Don Pedro, 32.

SE ADMITE carga de Burgos para Santander, Bilbao y San Sebastián. San Lorenzo, 29, 1.º Teléfono 2369

EMPRESAS: Seguros Sociales, liquidación, informes: "Sade", José Antonio, 61.

DIARIO DE BURGOS

M.E.C.D. 2017

La Cabalgata de Reyes se celebrará el próximo año con igual esplendor que en los anteriores

Serán distribuidos juguetes a todos los niños necesitados de la ciudad

Se instalará el Belén en la Catedral

A mediodía de ayer, se celebró en la Sala de Jueces del Ayuntamiento, una reunión para tratar de la organización de la Cabalgata de Reyes, que con tanto éxito se ha celebrado en nuestra ciudad en años anteriores.

Presidió el alcalde, Sr. Quintana Palacios y asistieron los diferentes miembros que integran la comisión. El Sr. Quintana expuso los motivos de índole espiritual que obligan al Ayuntamiento a mantener esta gozosa tradición y dió cuenta de la necesidad de que se persista en tal celebración, lo que fué aceptado unánimemente.

Por consiguiente la próxima festividad de los Reyes Magos será precedida y anunciada por el mágico cortejo, que ofrecerá análoga brillantez a la de años anteriores.

Será instalado un Belén en la escalinata del Sarmental, ante el cual el Orfeón Burgalés entonará preciosos villancicos.

Asimismo el Ayuntamiento, haciendo frente a la gravosa carga económica que ello representa, distribuirá juguetes a todos los niños necesitados de la ciudad, a través de las escuelas públicas. Otras corporaciones y la generosa ayuda del capitán general de la Región, permitirán llevar esa misma alegría a los acogidos en los distintos Centros de Beneficencia de la ciudad.

Crónica de Miranda de Ebro

FIESTAS EN EL COLEGIO DE LOS SAGRADOS CORAZONES EN HONOR DE LA INMACULADA CONCEPCION

Celebra este Colegio de los SS. CC., sus tradicionales fiestas y para honrar debidamente a su Excelsa Patrona, la comisión de festejos ha organizado diversos actos religiosos y profanos.

Dará comienzo el programa el día 6, con disparo de cohetes y el 7, seguirán con partido de fútbol matutino y varios actos deportivos más. El día de la Inmaculada, a las nueve de la mañana, misa de comunión para los colegiales y antiguos alumnos, con sermón a cargo del elocuente orador sagrado R. P. Arturo Gallo de los SS. CC., sirviéndose a continuación un desayuno a los antiguos alumnos y Comisión.

Por la tarde, gran partido de fútbol, entre dos equipos, en los que formarán figuras internacionales del fútbol, antiguos alumnos del Colegio. A los 5, terminación de la novena y procesión con antorchas por el monte del Colegio. Y seguidamente función teatral, poniéndose en escena la comedia «Los cuatro Robinsones», por antiguos alumnos y actuales colegiales. Y el día 9, excursión de todo el Colegio, a Fuenterrabía y San Sebastián.

INCENDIO

Hacia las siete de la tarde de ayer, se declaró un incendio en un local situado en la «Charca», en el cual guardaba gran número de cabezas de ganado porcino, el vecino de Comunión, Dionisio Pinedo Pinedo.

Desde los primeros momentos acudieron los bomberos que procedieron a la extinción del incendio, lo que consiguieron rápidamente.

A consecuencia del incendio y de la imposibilidad de sacar el ganado, ya que las llamas se apoderaron rápidamente de la puerta, fueron varias las reses que perecieron y cuyo número asciende a 18. Otras muchas sufrieron graves quemaduras.

EL ALCALDE, LESIONADO

Cuando presenciaba el alcalde, don Luis de Juana, la extinción del incendio y deslumbrado, sin duda, por las llamas tuvo la desgracia de caer en una de las zanjas abiertas en dichos lugares, siendo rápidamente recogido y asistido por varios doctores, trasladándosele a su domicilio.

Ha pasado la noche aquejado de dolores y al parecer, sufre fractura de la tibia izquierda, sin que pueda asegurarse aún, de la importancia de la lesión.

Lamentamos el accidente y deseamos un rápido y total restablecimiento del paciente.

Y a propósito de este lamentable accidente, queremos recordar una vez más, el estado en que se encuentran muchas de las zanjas que hay abiertas en distintos sitios de la ciudad, sin vallas que las rodeen, ni luces indicadoras, con lo que es constante el peligro de los transeuntes, expuestos constantemente, máxime con la escasez de alumbrado eléctrico que «disfrutamos», a peligrosos accidentes.

NUESTRO TELEFONO, 2015

†

XI ANIVERSARIO

EL SEÑOR

D. LUIS RODRIGUEZ BERASATEGUI

capitán de Artillería, (condecorado con la Medalla Militar individual)

que murió por Dios y por España en el frente de Belchite (Zaragoza) el 7 de Diciembre de 1936

(Q. E. P. D.)

Sus padres, don Domiciano (del comercio de esta plaza) y doña Juanita; hermanos y demás familia, suplican a sus amistades se sirvan encomendarle a Dios en sus oraciones

Las misas que se celebren mañana domingo, día 7, en la iglesia parroquial de S. Cosme y S. Damián a las siete y media y ocho, las de 8 y 10 en la Capilla de las Hermanitas de Ancianos Desamparados y la de 7 y media y Exposición de S. D. M. de las 5 de la tarde del día 8 en la Capilla de Misioneras Franciscanas, serán aplicadas por el eterno descanso de su alma.

LOS DEPORTES

Gran expectación en Miranda ante la visita de la Gimnástica

Miranda (De nuestro corresponsal).—La Junta Directiva del Club Deportivo Mirandés, nos entrega la siguiente nota con el ruego de su publicación.

«El próximo domingo, contenderán en nuestro Campo de Deportes en partido de Liga, la Gimnástica de Burgos y el Deportivo Mirandés.

Esta Directiva se cree obligada a recordar a los socios y aficionados en general, las buenas relaciones sostenidas con el equipo visitante y la cordialidad y afecto con que en todo momento ha sido tratado nuestro Club por parte de los directivos burgaleses, atendiendo en cuanto les ha sido posible nuestras demandas, lo que ha permitido la mejor formación de nuestro equipo.

Por todo ello, esta Directiva pide a todos los buenos aficionados, pongan de manifiesto su reconocimiento y simpatía para con la Gimnástica de Burgos, lo que contribuirá sin duda alguna al estrechamiento de relaciones deportivas entre los dos equipos de categoría nacional representantes de nuestra provincia.»

Hasta aquí la nota de la Directiva. Por nuestra parte, debemos ampliar estas indicaciones que a los aficionados mirandeses se hacen, aunque estamos seguros, que estando, como están, al corriente de la buena disposición de la Directiva de la Gimnástica, para con nuestro Deportivo y merced a lo cual, el equipo local, ha podido conjuntar un buen «once», han de aprovechar esta ocasión de la visita del equipo fraterno para demostrar a éste, así como a su Junta Directiva y aficionados que les acompañen, el sincero agradecimiento de los buenos aficionados mirandeses.

Por encima de toda rivalidad deportiva y ésta ha de ser noble y leal, quedará palpablemente demostrada la hermandad que existe entre los dos equipos, que representan a nuestra provincia en esta competición balompédica.

El miércoles hubo entrenamiento general y a él acudieron todos los jugadores disponibles. Como no hay bajas, hasta ahora, en el equipo, el once que salte al campo, en la tarde del domingo, será casi seguro, el mismo que en Santoña, supo arrancar al titular, aún con las malas condiciones del campo, lleno de agua, un valioso punto.

Y a la contienda deportiva del domingo se aprestan con nobles afanes, percatados de la gran valía del once que ha de presentar la Gimnástica.

Y, mientras tanto, la expectación es extraordinaria.

BALONCESTO

En la jornada de mañana destaca el choque de los dos Liceos

Continuará jugándose mañana la jornada baloncestil, si es que el tiempo no nos hace de las suyas, y corresponde en la segunda categoría los «cinco» del Ciclista y del Arlanza, a las doce en el Velódromo.

En la tercera destaca sobre todos el partido entre los Liceos, externos e internos, que por su fácil enceste, como nos han demostrado en los últimos partidos, es de esperar sea un buen encuentro. El público se dará cita para presenciar este encuentro, en el Liceo, a las once y media.

«Aire» y «Aguilas», jugarán en la Ciudad Deportiva a las doce, donde también habrá color de juego.

Los equipos Reconquista y Fernán González, jugarán el partido que les corresponde, pasado mañana lunes, a las doce, en el Velódromo.

Los árbitros para estos encuentros serán designados por el Colegio Regional.

El 20 de Junio del año próximo el encuentro entre Suiza y España

Irlanda actuará en España el 30 de Mayo

Madrid, — En la última reunión celebrada por el comité directivo de la real Federación Española de Fútbol de adoptar, entre otros, los siguientes acuerdos:

Dar la conformidad en principio a la sugerencia de la F. I. F. A. sobre demorar hasta 1950 el campeonato del Mundo que había de celebrarse en el Brasil en 1949.

Refundir a los simples efectos del nombramiento de árbitros las actuales listas de primera y segunda división.

Aceptar la fecha del 20 de Junio próximo para el partido internacional Suiza-España y, teniendo en cuenta que señalado el partido con Irlanda para el día 30 de Mayo, esta fecha coincidirá con la de la segunda semifinal de copa, modificar el calendario de la siguiente forma: día 23 de Mayo, entrenamiento del equipo nacional; 30 de Mayo, partido internacional España Irlanda; 6 de Junio, primera semifinal de copa; 13 dee Junio, segunda semifinal de copa; 20 de Junio, partido internacional Suiza-España y 27 de Junio, final de copa.

Servicio de ambulancia

para traslado de enfermos

Tel. 2210 - Trinidad, 1, BURGOS

Una película de finísima gracia...

EL HUEVO Y YO

LIEBRES Y GALGOS

Mañana se corren las semifinales del campeonato provincial

Aunque el día amaneció lloviendo copiosamente no se amilanaron sin embargo un pequeño grupo, en total seis galgueros, que con su afición desmedida, para ejemplo de muchos, se trasladaron a las "Mijaradas" para correr los octavos y cuartos de final del Campeonato provincial de galgos.

A medida que avanzaba el tiempo fué aclarando el día hasta quedar en condiciones de practicar la caza. Se vieron 15 liebres; se engalgaron 12 y se mataron 5.

Los perros clasificados para la semifinal son los siguientes: "Sira", "Salero", "Saeta" y "Rubio", que el próximo domingo 7 competirán todos contra todos y el miércoles 10 se correrá la final con los dos perros que se clasifiquen de los cuatro detallados. Para esta última prueba creo que asistan las primeras autoridades burgalesas, contando con que el tiempo no estropee las cacerías de los días señalados.

Para ultimar los detalles necesarios para ambas pruebas se ruega la asistencia hoy sábado, de 8 a 9 de la noche de todos los galgueros en el Bar Madrid-Irún.

Hasta el domingo pues.

MATACAN

Díme... ¿cuándo pones más, en Febrero o en Abril?. Pongo siempre y pongo mucho, porque tomo

«Ave-tonil»

Museo Arqueológico provincial

Mañana, domingo, día siete, darán comienzo en el Salón de Actos del Internado Teresiano las conferencias que el Museo Arqueológico de Burgos dedica anualmente a la divulgación de los tesoros de Arte y de Historia de España, señaladamente en nuestra provincia.

Este año abrirá el ciclo la culta señorita Dolores Martínez Abelenda, Licenciada en Filosofía y Letras, Sección de Historia, dando a gustar a los burgaleses una vez más, pero con nuevo y desconocido sabor, la miel estética de la siempre admirada Capilla de la Presentación, vulgarmente del Condestable, de nuestra inexhaurible Catedral.

Su conferencia desarrollará el sugestivo tema: «La escultura de la Capilla del Condestable», por los pasos del siguiente esquema: Breves ideas sobre esta Capilla.—Nuestro arte en el siglo XV. — Sus primeras esculturas. — Gil de Siloe y su obra en esta Capilla; retablo de las Once mil Vírgenes. — El Renacimiento castellano. — Felipe de Vigarny y Diego de Siloe; su intervención en el altar mayor de la Capilla. — Sepulcro de los Condestables. — El San Jerónimo de Becerra.

La conferenciante, que, como hija del conocido escultor don Valeriano Martínez, lleva en la sangre la comprensión certera y el amor hondo al arte de España en sus tiempos de grandeza, justamente cuando Burgos iba de abanderado al frente de aquel maravilloso movimiento artístico, sabrá mañana deleitar a la afición burgalesa con los insignes ejemplares escultóricos, que embellecen nuestra singular Capilla de la Presentación o del Condestable.

El acto será a las cinco y media de la tarde.

La estancia de los aviadores argentinos en España

(Viene de primera)

llalba defensores ambos de la gloriosa fortaleza toledana

Los cadetes argentinos ofrendaron una corona de flores ante la cripta de los caídos en el Alcázar y colocaron también como recuerdo de su visita una lápida que ostenta la siguiente inscripción: "Los aviadores militares argentinos en homenaje a los caídos por Dios y por España en el Glorioso Alzamiento de Toledo. Recuerdo del primer vuelo transoceánico de aplicación de la Escuela de aviación militar argentina. Buenos Aires-Madrid-Buenos Aires. Diciembre de 1947".

El alcalde les ofreció posteriormente para la Academia del Aire argentina, un óleo de las ruinas del Alcázar, original del pintor toledano Enrique Vará.

Seguidamente se trasladaron los aviadores argentinos por las principales calles de la ciudad al salón de sesiones del Ayuntamiento donde fueron obsequiados con una copa de vino español. El alcalde dió la bienvenida a los cadetes en nombre de la ciudad y pronunció unas palabras para recordar la visita de doña Eva Duarte de Perón y manifestó su esperanza de que alguna vez Franco y Perón se unan en estrecho abrazo expresivo de los vínculos que unen a España y a la Argentina.—Cifra.

VISITA A LA FABRICA DE AVIONES DE VILLAVERDE

Villaverde. — Los cadetes de la aviación argentina han visitado la fábrica de aviones en compañía de autoridades españolas y argentinas, director de la fábrica, alto personal técnico y otras autoridades. Los cadetes, que recorrieron con detenimiento todas las naves de la fábrica, hicieron elogios de su perfecta instalación. Después de la visita fueron obsequiados con una copa de vino español.—Cifra.

VISITA AL MERCADO DE ARTESANIA

Madrid. — Los cadetes de la Escuela del Aire argentina han visitado esta tarde, después de su regreso de Toledo, el mercado permanente de Artesanía nacional.

El jefe nacional, señor Gutiérrez Sesma, pronunció unas palabras ofreciendo a los visitantes un artístico tapiz, como símbolo de afecto de España a la Argentina. Asimismo, al comodoro Vélez se le hizo el obsequio de una magnífica pieza de terracota. El tapiz está destinado a la Academia del Aire de Córdoba.

El vicecomodoro señor Grassi, contestó con unas palabras de agradecimiento y dijo que el tapiz ocuparía un sitio de honor en la Escuela, para recordar constantemente la generosidad de los españoles. Después, los cadetes recorrieron detenidamente la exposición e hicieron grandes elogios de los trabajos que en ella se exhiben.

Esta noche asistirán a un baile de gala en el Círculo de Bellas Artes, organizado por el ministerio del Aire español.

La situación de Francia

(Viene de primera página)

gado a la ciudad, figuran tropas de parachutistas. — Efe.

LA C. G. T. QUIERE ENTREVISTARSE CON AURIOL

París. — La comisión ejecutiva de la Confederación General del Trabajo ha decidido por unanimidad en su reunión de esta tarde pedir una entrevista con el presidente de la República, Auriol. — Efe.

LOS HUELGUISTAS HABLAN DE VICTORIA

París.— El comité central de huelga, ha hecho un llamamiento a los huelguistas para que "se mantengan firmes en el último cuarto de hora que precede a la victoria".

AURIOL RECHAZA LAS PRETENSIONES DE LA C. G. T.

París.— El jefe del Gobierno, Robert Schuman, ha manifestado a los periodistas, que el presidente de la República, Vicent Auriol, había rechazado la petición de la C. G. T. para que se reanudasen las negociaciones entre dicho organismo y el Gobierno, en torno a las leyes de represión de huelgas aprobadas por la Asamblea Nacional.—Efe.

"¡DESERTOR! ¡VUELVETE A MOSCU!"

París. — A última hora de la tarde la Asamblea volvió a ser escenario de violentas manifestaciones, cuando el diputado republicano independiente André Mynat acusó a Thorez, secretario general del partido comunista de haber desertado del ejército francés en el año 1939.

Rojo de furia Thorez se puso de pié y defendió sus actos de entonces diciendo que el partido comunista había sido prohibido en aquellas fechas en Francia y que, además, la guerra "era una guerra contra las clases trabajadoras y no contra Hitler".

Su breve discurso fué seguido durante cinco minutos por los vítores de los demás diputados comunistas, mientras el resto de la Asamblea prorrumpía en gritos de "¡Desertor!".

Henri Teitgen, de M. R. P., dijo que Thorez había preferido su partido a su patria, y estas palabras ocasionaron una ruidosa reacción entre los diputados comunistas que comenzaron a golpear violentamente los pupitres, y una contra-reacción no menos enérgica de los demás diputados que gritaban "¡Desertor!" y "¡Vuélvete a Moscú!"

En vista del cariz que tomaban las cosas, el presidente Herriot optó por levantar la sesión. — Efe.

LOS HUELGUISTAS SE HACEN DUEÑOS DE ARLES

París.— Los huelguistas se han hecho dueños de Arlés, en el Sur de Francia, incautándose, después de dura lucha, del taller de reparaciones y de la estación del ferrocarril.

La policía fué impotente para evitar el asalto de los comunistas y hubo de retroceder. Se han enviado refuerzos de tropas para reanudar el suministro de víveres y restablecer el tráfico ferroviario.

"CAMPAÑA PRO NAVIDAD"

Octava relación de donativos en metálico recibidos para la suscripción de dicha Campaña en el Gobierno Civil y Establecimientos Bancarios

RECAUDADO EN LA SECRETARIA PARTICULAR:

Suma anerior, 232.785 pesetas.

Almacenes Simeón, 500 pesetas; doña Mariana Santamaría Guilarte (viuda de Ruiz), 500; doña Mercedes Robles, 5; don Manuel de la Hera Martínez, 50; Tejidos Castellanos, 750; don Felipe Arce (Casa Denis), 100; don Honorato Arce, 25; don Jerónimo Fournier y señora, 50; Bar "Ambos Mundos", 25; don Félix Alonso (táxis), 25; don Hipólito Arribas, 50; A. Martín, 15; Almacenes Monasterio, 250; don José María Alameda Beltrán, 1.000; don Santiago Arteche, 1.000; don Paulino Tovar, 10; don Antonio Asenjo Pascual, 50; don Víctor Franco (taller mecánico), 50; don Ricardo del Alamo Peraita, 25.

Total, 237.265 pesetas.

RECAUDADO EN LOS BANCOS DE LA CAPITAL:

Suma anerior, 6.233 pesetsa.

Banco de Bilbao: Don Jesús Pascual, 2 pesetas; don Nicanor Porras, 5; don Benigno de la Fuente, 1; don Julián Martínez, 1; don Joaquín Villafruela, 1; don Julián Ausín, 1; don Domingo Jorge, 1; don Aureliano Sáinz, 1; don Miguel Tárrega, 30; don Valentín Rubio, 1; doña Genoveva Gutiérrez, 1'50; don Crescenciano Palacios, 1; don José González, 1; don Isidro Hortigüela, 1; don Primitivo Beato, 2; don Gerardo Martínez, 1; don José Sáinz Nebreda, 25.

Banco Español de Crédito: Don Amancio Blanco Díez, 50 pesetas; don José Alvarez Sobrino, 25; Frío Industrial Burgalés, S. L., 100; doña Lola Sánchez, 15; don Claudio Manrique del Río, 200; X. X. X., 25; don Manuel Hernández Moliner, 25.

Banco Hispano Americano, Don José Aguilar Moya, 100 pesetas; don Juan Manzanares, 25; don Manuel Martínez, 10; don Baldomero González, 5.

Banco de Santander: Don Martín Avila Vivar, 1.000 peseas; don Santiago Moreno Martínez, 50; señores Escayola, Padrós y Compañía, S. L., 500; don Sixto Sáiz Marcos, 100.

Caja de Ahorros Municipal: Don Juan Miranda Mateos, 5 pesetas; Sastrería Franco, 25; don Modesto Tornadijo, 3; don Miguel Ruiz González, 15; Sucesores de Tiburcio Santamaría, 1.000; don Marcos Rico Santamaría y don Manuel Sánchez Romero (Empresa Gran Teatro y Sala de Fiestas), 1.000; S. T. de la P., 5; doña Petra Martínez (viuda de Moliner), 150; don José Moliner Martínez, 100; don Ismael García Rámila, 25; don Antonio Viejo, 25; Hijos de Bruno Castrillo, 25; doña Julia Castrillo, 25.

Total, 10.942'50 pesetas.

RECAUDADO EN SECRETARIA PARTICULAR, 237.265 pesetas.

RECAUDADO EN LOS ESTABLECIMIENTOS BANCARIOS, pesetas, 10.942'50.

TOTAL RECAUDADO HASTA LA FECHA, 248.207'50 pesetas.

ABRIGOS DE PIEL

INDUSTRIAS DE LA PIEL S. A.

EN CAMISERIA

GUELMI

a precios de fábrica

La J. O. C. celebrará con diversos actos la fiesta de la Inmaculada

Con motivo de la fiesta de la Inmaculada la Juventud Obrera Católica ha organizado diversos actos religiosos y profanos.

Mañana por la tarde, a las cuatro menos cuarto, en el campo de Zatorre, tendrá lugar un gran partido de fútbol entre el «Deportivo Juventud» campeón provincial 1947 y un equipo de la ciudad que oportunamente se anunciará.

El día 8, festividad de la Inmaculada, a las nueve, en la capilla del Círculo, misa de comunión general con fervorines y en la que la Schola Cantorum cantará escogidos motetes.

Por la tarde, a las tres y media, café de honor y a las cuatro y media, en los salones de la Sección Femenina, obsequio a las componentes de la misma.

A las seis, gran velada recreativa en la que intervendrán la Schola y Cuadro artísticos de la J. O. C.

El día 11, a las ocho de la noche, Círculo de Estudios dirigido por el R. P. Francisco González.

Finalmente, el día 14, a las nueve de la mañana, en la iglesia de la Merced se celebrará una misa por los jocistas fallecidos, cantándose al final solemnes responsos por la Schola de la J. O. C.

NUESTRO TELEFONO, 2015

Obra Social del Movimiento "Generalísimo Franco"

LIBRAMIENTOS

Don Eliseo Gómez Real, don Fredesvindo Montes, don Domingo Cabrerizo, Cooperativa de Funcionarios, don Isidoro de la Fuente, Sucesor de Sáiz Sevilla, don Teodoro Pérez, don Mariano Lázaro, don Felipe Hernando, (vecino de Peñaranda de Duero), don Erudino Escudero, (vecino de Peñaranda de Duero), don Crescente Arranz Monje, (vecino de Peñaranda de Duero), Hijos de Venancio García, don Ignacio Martínez, don Anselmo Pascual, don Epifanio Ruiz, (vecino de Pancorbo), viuda de Jesús Herreros (vecina de Pampliega).

Don Jesús de Domingo, Hijo de Juan Gonzalo, Sr. Casado (tienda de ultramarinos), don Marciano Castrillo, don Vicente Bartolomé, don Eutimio de Juana, don Cándido Ruiz, Electra de Burgos S. A., don Arsenio Maté Simón, don Leovigildo Gutiérrez, don Manuel Barbero, don Angel Navarro, Hija de Nicolás Murga, La Comercial, don Rafael Benito, don Miguel Santamaría, don Evilasio Delgado, don Heraclio de la Fuente, don Donato Pardo.

Delegada provincial de la Sección Femenina, don Enrique Moral, (vecino de Villamayor de los Montes), doña Esther Arce Arce, don Luciano de Rioja (vecino de Villvieste del Pinar), don Angel Pérez, don Isaac García, Hija de Fournier, viuda de J. Muguire, D. M. Hernández, don Fausto Sancho Díez, Sr. Codón, don Marciano Renuncio (vecino de Cortes), don Mariano de la Fuente, Nueva Panificadora Burgalesa, don Nicolás Gómez «Las Delicias», don Jesús Fernández, don Cándido Martínez, don Daniel Hernando, don Juan Ojeda (Las Huelgas), Librería Internacional, doña Felisa Benito del Valle y La Vienesa.

Don Pío Espiga González, don Emeterio González, Continental Auto S. A., don Venancio García.

Academia Automovilista

Enseñanza metódica del automóvil. Mecánica y Electricidad. Obtención rápida del **CARNET DE CONDUCTOR** Cursos **POR CORRESPONDENCIA** combinados con **DOS SEMANAS DE PRACTICAS**. Muy indicada para **PROXIMOS RECLUTAS** que deseen ser **CONDUCTORES MILITARES**. Informes gratis (se envían también por correo) y clases en **ACADEMIA COMERCIAL**, Sanz Pastor, 18.

Delegación de Hacienda

LIBRAMIENTOS

Don Severino Martínez, don Enrique Lillo Aracil, don Francisco Unciti, don Perfecto Camarzana, don Pedro Rubio, don Fernando Zabeldia, don Agustín Lázaro, don Alejandro Ruiz de Temiño, don Roberto Izquierdo, don Carlos Auz, don Agustín Lázaro, don Santos Luis Ochoa, don Alfonso Llorente, don Antonio de la Corte, don José Iglesias, Sucursal Banco España, don Eduardo Díez Conde, don Federico Díez de la Lastra, don Alberto Díez don Francisco de la Calle.

ALQUILASE

amplio pabellón zona industrial dispone de agua, fuerza motriz y apartadero. Razón Teléfono 3035

Reportaje del día

Una noticia de la Argentina comunicó ayer que el doctor argentino Simón Kirschbaum, había perfeccionado su invento, presentado en el IV Congreso interamericano de Cirugía celebrado recientemente en Río de Janeiro, y que consiste en la curación de las quemaduras y ampollas graves con pieles de cadáveres. Estas son utilizadas también en la cirugía plástica. Su función reparadora de la epidermis de los enfermos ha quedado completamente demostrada en los últimos experimentos realizados en el hospital Rawson de Buenos Aires.

EL NUEVO TRATAMIENTO

La utilización de los cadáveres en al moderna medicina, es reciente. En el campo de la Oftalmología, el español doctor Castrovicjo ha logrado aplicar retinas de personas muertas a ciegos que han recobrado la perdida visión. De igual manera son posibles hoy las transfusiones de sangre de muertos a vivos cuando los primeros han perecido en accidentes. También se efectúa en la cirugía plástica injertos de cartílagos extraídos muchas veces de personas fallecidas.

En 1942 los doctores Dellopiane y Kirschbaum iniciaron su trabajos conducentes a emplear la piel de un cadáver en la curación de las heridas o quemaduras de la epidermis. El procedimiento de conservación de la piel de los muertos es sencillo: en un frigorífico se conservan, en suero fisiológico, trozos de la piel de personas muertas extraídos entre las dos y las quince horas de su fallecimiento. Al tratarse de una víctima de quemaduras graves y extensas, se aplica en las partes afectadas dicha piel refrigerada, cortada con el dermotomo de Padget que permite darle el espesor que se desea.

El injerto de piel de cadáver—escribe un prestigioso diario argentino—tiene los siguientes efectos: actúa como un apósito o compresa biológica temporal y evita que en las grandes superficies de piel herida al descubierto se produzca pérdida de plasma, secciones o "schoks" que puedan producir la muerte del herido. Con las aplicaciones del procedimiento de los doctores argentinos se ha logrado salvar de la muerte a muchas personas que sufrían gravísimas quemaduras.

LAS CONSECUENCIAS

Practicado el trasplante —informan los diarios argentinos—, que podría hacerse con piel de vivos si esta práctica contara con "dadores" como en las transfusiones de sangre, la cubierta biológica temporal se mantiene entre cinco y doce semanas. En ese lapso de tiempo, el paciente se repone con un tratamiento adecuado y se produce la caída espontánea del injerto de piel de cadáver. Ya fuera de peligro, totalmente anuladas las posibilidades de pérdida de plasma, se recurre en la sección de cirugía plástica del Hospital Rawson de Buenos Aires, al dermotomo pero entonces es para extraerle la piel al propio paciente pasándose así de manera definitiva del homoinjerto al autoinjerto.

Las investigaciones de los dos prestigiosos médicos argentinos son seguidas con el mayor interés por los cirujanos sudamericanos que conocieron el procedimiento del hospital Rawson en la última Conferencia sudamericana de cirugía.

BURGALES:

La Navidad se acerca.

Piensa en los menesterosos.

Y acude con tu donativo, a la CAMPAÑA PRO-NAVIDAD.

SE VENDE

Casa 10 viviendas a estrenar, excelente orientación servicios de agua. También vendemos pisos sueltos, facilidades de pago. Razón Condestable, 4, tercero derecha.

Una película extraordinaria...

EL HUEVO Y YO

Pregón de la Falange

Información Sindical

SINDICATO PROVINCIAL DE HOSTELERIA Y SIMILARES

Se hace público para conocimiento de los industriales, encuadrados en este Sindicato, que a partir de hoy, 6 de los corrientes, se procederá a la distribución de café, jabón y pátatas, entre los Grupos de Hospedaje, Restaurante y Cafetería.

Los repartos se efectuarán desde las diez de la mañana hasta la una y media, en los días 6, 9 10.

OFRECE A USTED

LA MEJOR CALIDAD

LA CONFECCION MAS ELEGANTE

EL PRECIO MAS CONVENIENTE

Defensores de Oviedo, 3 Burgos

HERNIADO El progreso avanza y labora para el bienestar de la humanidad. Ya no es necesario usar anticuados bragueros ni torturadores vendajes: para lograr una cómoda y práctica contención de la hernia basta adquirir el **Super Obturador HERNIUS automático**, de mínimo peso e imperceptible que sin tirantes ni adicionales molestos se lleva sin notarse. Bajo medida, molde y pres. fac. (C. C. S. 10.088).

VISITA EN BURGOS: "G. O. HERNIUS". Atenderá en Burgos el día 11 del cte. de 10 a 1. En el CONSULTORIO del Dr. GUTIERREZ MORAL, Santander, 3. En PALENCIA, el Dr. BLANCO, Avda. José Antonio, 1, el día 12 del cte. de 10 a 1.

Gabinete Ortopédico **«HERNIUS»** Montera, 30, pral. MADRID — Rbla. Cataluña, 34, pral. BARCELONA

RADIO

sin fiador ni cuota de entrada

Largos plazos - Todos precios y marcas

RADIOLANDIA

CID, 16 - BURGOS

M.E.C.D. 2017

Diario de Burgos

DE ARTE

Exposición de pintura de Alfonso Leónides Santos

Ayer, a las ocho de la noche y en el Salón de exposiciones del Teatro Principal, fué inaugurada —bajo el patrocinio de la Asociación de Artistas y Amigos del Arte—una exposición de obras pictóricas, originales de Alfonso Leónides Santos.

Asistieron diversas autoridades, representaciones y numerosos invitados.

Alfonso Leónides Santos nombre nuevo en estas lides, expone solamente diez y nueve obras, de ellas tres óleos, tres caricaturas y el resto dibujos al temple. Campea en todas ellas una originalidad de concepción indudable y denotan en el autor un desdén absoluto por las normas. El mérito mayor, pues, del conjunto reside sin duda en la personalidad de las pinturas, en su fuerza pura primitiva, valiente y en el logro de ciertos efectos y detalles, Adolfo Leónides Santos no es un pintor en el sentido exacto de la palabra, es un espíritu artístico ingenuo, espontáneo que a la hora de plasmar sus concepciones en el lienzo o en el papel, se deja únicamente guiar por su instinto, intentando despreciar la falta de técnica y oficio.

Por el entusiasmo de su propósito y la sinceridad de su estilo —ya dijimos que hay fuerza y personalidad—, bien patentizado en este pequeño grupo de producciones Alfonso Leónides Santos recibió numerosas felicitaciones de cuantos asistieron a la apertura de su exposición.

Nuevo juez municipal de Burgos

Por orden del Ministerio de Justicia, ha sido nombrado juez municipal de Burgos, el que hasta ahora venía siéndolo de Villarcayo, don Manuel Mateos Santamaría, joven abogado y querido amigo nuestro, a quien, con motivo de este ascenso, felicitamos efusivamente.

Sala de Fiestas

DE 7'30 a 10

BAILE DE MODA

11'30 noche

BAILE ESPECIAL FIN DE SEMANA

ORQUESTA "SUR"

No olvide el BAILE-VERMOUT d.l domingo

Veinte años tardaría Rusia en ponerse industrialmente a la altura de los Estados Unidos

La política económica soviética parte del postulado de que es inevitable la guerra entre el comunismo y el capitalismo

NUEVA YORK (Servicio especial de crónicas Efe-United Press. Prohibida su reproducción.)

«El plan económico que están desarrollando los soviets parte del postulado de que la guerra entre el comunismo y el capitalismo es inevitable». Así lo asegura mister Ellsworth, agregado económico a la Embajada de los Estados Unidos en Moscú, quien acaba de publicar, en la Prensa norteamericana, sus impresiones sobre la industria y la economía soviéticas.

En Rusia —dice— resulta muy difícil encontrar artículos de uso corriente, por la sencilla razón de que toda la producción del país está orientada hacia las necesidades militares. La industria pesada adquiere en la Unión Soviética mayor desarrollo que en cualquier otro país, en proporción al resto de las demás industrias. El plan quinquenal que están poniendo en práctica los soviets prevé que la industria pesada aumentará su producción en un cincuenta por ciento, mientras que las otras no pueden exceder, en su desarrollo, de un veinte por ciento sobre la cifra de producción en el momento de ponerse en marcha el citado plan.

Todas las factorías industriales han sido trasladadas al Asia, para situarlas más cerca de los depósitos de materias primas y también para alejarlas del posible espionaje extranjero y, en su día, del ataque del enemigo. En cada factoría soviética hay una representación militar, cuya misión principal consiste en que la industria funcione de manera, que en un momento determinado, pueda trabajar exclusivamente para las necesidades militares.

Pero el plan quinquenal, aunque presta tan preferente atención a las industrias bélicas, no es capaz de atender a diversas e importantes necesidades que se cienten en la U. R. S. S. Por ejemplo, en Rusia hacen falta viviendas para veinticinco millones de habitantes; es preciso aumentar el material de transporte en un cincuenta por ciento y en un cuarenta por ciento las máquinas agrícolas. Y el plan quinquenal no basta, ciertamente, para cubrir estos déficits. Preveía ese plan la reconstrucción de 1.800 fábricas por año, y en 1946 apenas se reconstruyeron unas ochocientas. En la reconstrucción de casas, sólo se ha logrado hasta ahora el cuatro por ciento de las cifras previstas.

En el capítulo de transportes, mister Ellsworth establece un parangón con la industria norteamericana, del que no sale nada bien parada la soviética. Los rusos construyen buenos aviones de caza, pero se hallan muy atrasados en la construcción de bombarderos y de grandes aviones de transporte. Igualmente, construyen pequeños navíos, pero son incapaces de lanzar al agua grandes barcos de guerra. La industria rusa de automóviles lanza 200.000 coches por año, por supuesto destinados en su casi totalidad a fines militares; la producción norteamericana es, en cambio, de 5 millones.

Finalmente, por lo que se refiere a la bomba atómica, el agregado económico a la Embajada yanqui en Moscú dice que para fabricar industrialmente ese artefacto guerrero haría falta una enorme central de electricidad que Rusia no posee ni es capaz de edificar por ahora. Concluye afirmando que aunque todos los planes rusos se desarrollasen conforme a lo previsto, harían falta veinte años para que la Unión Soviética se pudiese igualar industrialmente a los Estados Unidos.

Lotería Nacional

Premios mayores

Madrid. — Premios mayores correspondiente al sorteo de la Lotería Nacional celebrado hoy:

Primero.—42.347. Premiado con seiscientas mil pesetas. Santa Cruz de Tenerife, Madrid y Málaga.

Segundo.—38.093. Trescientas mil pesetas. Alicante.

Tercero.—30.094. Cien mil pesetas. Barcelona.

PREMIADOS CON 7.500

890 Cartagena, Valencia.
7.666 Alicante, Barcelona y Logroño.
12.872 Cáceres, Barcelona e Ibiza.
18.793 Madrid, Jerez de la Frontera y Granada.
19.868 Madrid, Sevilla y Murcia.
22.365 León, Sabadell y Albacete.
35.651 Madrid, Zaragoza y La Felguera.
37.042 Madrid.
44.141 Madrid.
46.015 Valencia.—Cifra.

Una película divertida...

EL HUEVO Y YO

VUELVEN A REPRODUCIRSE LAS LUCHAS ENTRE ARABES Y JUDIOS

Se ha impuesto el toque de queda en todas las carreteras que conducen a distritos árabes

Londres.—Numerosos jóvenes británicos ex combatientes, desean solidarizarse con los árabes contra la decisión de las Naciones Unidas de partición de Palestina y han ofrecido a éstos, servir voluntariamente en sus fuerzas. Numerosos jóvenes se han presentado en las embajadas y legaciones árabes, con el fin de alistarse, entre ellos figuran pilotos, "comandos" y marinos.—Efe

TOQUE DE QUEDA

Jerusalén (Urgente).—Las autoridades británicas han ordenado el toque de queda en todas las carreteras que se dirigen hacia los distritos árabes de Jerusalén para evitar que los árabes de los pueblos de los alrededores se concentren con objeto de hacer manifestaciones antisemitas.—Efe

MANIFESTACION EN BEIRUT

Beirut.—Veinte mil estudiantes han celebrado una manifestación, portando carteles, pancartas y banderas, marchando desde la plaza del Parlamento hasta las oficinas gubernamentales y prorrumpiendo en gritos de "queremos armas, no promesas". Estamos dispuestos a luchar por una Palestina árabe".

Entre los estudiantes figuraban algunos de la universidad americana y otros de la universidad de San José. El primer ministro Riad Essolh, dirigiéndose a los manifestantes, entre otras cosas, dijo: "Mi respuesta a vuestras manifestaciones, es clara: municiones, fondos y voluntarios. Repito las anteriores declaraciones hechas ante vosotros; el Parlamento del pueblo libanés y el Gobierno están unidos en apoyo de Palestina".—Efe

SERVICIO MILITAR OBLIGATORIO EN SIRIA

Damasco.—El Parlamento sirio ha aprobado una ley por la que se decreta el servicio militar obligatorio para todos aquellos que hayan cumplido los diecinueve años de edad, con una duración de veinte meses de servicio.

El presidente de la república, queda autorizado por virtud de dicha Ley, a ampliar la duración del servicio militar, en caso de guerra, por un decreto presidencial.

Los llamados a filas podrán dejar de prestar servicios mediante el pago de mil libras sirias (120 libras esterlinas), pero están obligados a efectuar un período de instrucción mínimo de tres meses.—Efe

DECLARACIONES DE UN "MUFTI" Y DE UN RABINO

Bagdad.—Sayid Yousif A'atta, mufti del Iraq, ha declarado en un comunicado lo siguiente: "Ordeno a todo musulmán, capaz de poder llevar armas, que luche por Palestina contra la injusta agresión de las Naciones Unidas".

Al mismo tiempo, Sasson Kadouri, rabino de Bagdad, manifestó que «la decisión de la ONU sobre Palestina, no es ni buena ni justa. Los judíos del Iraq se mantendrán unidos con sus hermanos los árabes con los que han vivido por espacio de muchos siglos, en una paz absoluta. Los judíos y árabes del Iraq, seguirán cooperando para siempre".—Efe

COMBATE ENTRE ARABES Y JUDIOS

Tel-Aviv.—Tres judíos han perecido y un número indeterminado de ellos han resultado heridos en un encuentro con los árabes en el barrio de Jatikva, en los arrabales meridionales de Tel-Aviv. El encuentro se produjo cuando los árabes, en gran número, salían de su mezquita en Jaffa y se dirigían hacia Tel-Aviv.—Efe

Cada día una cosa curiosa

También jugando al golf se hacen carambolas

Dublin (Georgia, EE. UU.) — Jugando al golf, la señora W Walke, lanzó la pelota por encima del seto que limitaba el campo. La pelota rompió el cristal de un automóvil que entonces pasaba por la carretera vecina y pegó en el rostro de una muchacha que lo conducía. El coche dió vuelta de campana y resultaron heridos sus cuatro ocupantes.

Jueces Comarcales

Cien plazas a oposición.—Instancias hasta el 19 de Diciembre

Podrá prepararlas desde su domicilio, por correspondencia, bajo la dirección de antiguos funcionarios de la Carrera Judicial, exclusivamente.

NOTA IMPORTANTE: En las últimas oposiciones a 100 plazas de Fiscales Municipales, recibieron nuestras enseñanzas cuarenta y siete opositores de los que treinta y cuatro han obtenido plaza. Pida detalles a

JURISPERICIA.— Jardines, 3 (esquina a Montera). MADRID

CINE

ESTRENOS

Coliseo

"El séptimo velo"

Cine serio, crudo y de emociones que deslumbra por su perfección y su realismo en una sucesión de cuadros de gran fuerza dramática, donde el problema psicológico de una mujer atormentada llena toda la acción. «El séptimo velo» —obra cumbre de la cinematografía británica— subyuga del principio al final porque todo en ella es brusco, pero a la vez admirable y porque junto a la calidad técnica del film destacan la sobriedad y el gesto dramático de James Mason, en un papel desconcertante y difícil donde triunfa sin vacilaciones ni amaneramientos. Éxito arrollador, inigualable en esta película de esa nueva estrella de la constelación cinematográfica europea, la inglesa Ann Todd, tan delicada, tan sensitiva, ton buena actriz que nos atrevemos a compararla con esos nombres consagrados —Greta Garbo, Joan Fontaine, etc— que maravillaron y maravillan a los públicos de todo el Mundo, con interpretaciones que las dieron fama y gloria.

Un guión bien trazado ha servido para crear y ligar la trama de este magnífico film donde todo es perfecto y todo emociona. Exteriores, luces, vestuario y sonido, están a la altura de la calidad de la obra y las segundas figuras del reparto no desmerecen del éxito absoluto de la pareja protagonista.

Película de categoría, digna de ver, muy del gusto actual y que admirarán muchas personas.

C.

PANTALLA LOCAL

AVENIDA

HOY, «CARTAS A MI AMADA»

Hoy se estrena en el Cine Avenida la admirable película Paramount «Cartas a mi amada», que Mercurio presenta y distribuye en España y que ha de ser un gran acontecimiento, porque además de la magnífica dirección del famoso William Dieterle, encierra un apasionante argumento que viven magistralmente Jennifer Jones y Joseph Cotten.

He aquí lo que con motivo de su estreno en Madrid, opinó la relevante escritora doña Carmen de Icaza acerca de «Cartas a mi amada»:

«Para mí, por encima de la trama apasionante de esa magnífica película que es «Cartas a mi amada» está su idea-base, hondamente poética y humana. Dos seres que, sin conocerse, se encuentran y se aman a través de unas cartas de amor, escritas y dirigidas a otra persona. Un caso, en versión moderna, a lo «Cirano de Bergerac». Un oficial inglés que, al escribir las cartas a la amada de otro compañero, por encargo de éste, comete la ligereza —«el crimen» se califica en la película— de prestarle su alma. Este es el punto de partida del drama, cuyo interés y cuya emoción —con ser grandes— no están, a mi modo de ver, en las peripecias anecdóticas y en las situaciones trágicas del film, sino en su aliento romántico y en la ternura espiritual y conmovedora de un amor más allá de lo que abarca la razón. Jennifer Jones y Joseph Cotten —hecha gracia, en medio de su desgracia, ella, y nobleza y generosidad él— encarnan con maravillosa maestría sus personajes».

Calatravas

LA «LOLA SE VA A LOS PUERTOS»

Todo el sabor del Sur, ese cálido sentir del Sur español con que los hermaons Machado acertaron a saturar «La Lola se va a los puertos», queda ahora eternizado en una maravillosa película por donde desfila la verdadera y única Andalucía.

Unos poetas escribieron la obra y otro poeta le ha dado ahora vida. Los vigorosos personajes y el apasionado ambiente que salieron de la pluma de los Machado, han encontrado justo artífice en Juan de Orduña, que ha hecho de «La Lola se va a los puertos» una perfecta obra cinematográfica.

Juanita Reina, nuestra españolísima y genial actriz, encarna de manera asombrosa a la Lola del cantar, la mujer que lleva la pasión y el drama por donde va. Manuel Luna hace una personalísima creación del Heredia y Ricardo Acero encarna magistralmente al José Luis.

En «La Lola se va a los puertos», producción que hoy presenta Cine Calatravas, actúa un singular número de artistas, entre los que cabe destacar a Nani Fernández, Tordesillas, Dicenta, Perchicot, Bretaño y Riquelme.

«La Lola se va a los puertos» cuenta con una artística fotografía de Aguayo y una ambientada escenografía de Alarcón.

Un reparto extraordinario...

EL HUEVO Y YO

POPULAR CINEMA

CONTINUA DE 4'30 A 10

ESPECIAL 11 NOCHE

¡...AY JALISCO NO TE RAJES...!

Referencia del Consejo de Ministros

(Viene de primera página)

para su transformación en cuadros metálicos, destinados a la exportación.

AGRICULTURA

Expediente relacionado con la colonización de las marismas de Betanzos, por el Instituto Nacional de Colonización.

EDUCACION NACIONAL

Expedientes de trámite.

OBRAS PUBLICAS

Decreto por el que se determinan las facultade sde la Comisaría de material ferroviario en cuanto a sanciones y las del ministro de Obras Públicas en relación con el decreto de 22 de Julio de 1942.

Decreto por el que se autoriza al ministro de Hacienda para que determine las condiciones d puesta en circulación de Obligaciones del Consejo de Administración de la canalización del Manzanares.

Decretos por los que se autoriza la ministro de Obras Públicas para la celebración de las subastas de diversas obras, entre ellas las del edificio para almacenes, instalación de maquinaria y semillas para la Escuela de Capataces de Aranda de Duero.

TRABAJO

Decreto por el que queda autorizado el Instituto Nacional de la Vivienda, para conceder los beneficios establecidos por la ley de 10 de Abril de 1939, a las entidades y Cooperativas acogidas a la antigua legislación de Casas Baratas y Económicas.

Decreto por el que se declaran urgentes varios proyectos aprobados por el Instituto Nacional de la Vivienda.

Decreto por el que se modifican los créditos autorizados por el de 24 de Enero último, que aprobó los presupuestos de ingresos y gastos para el ejercicio de 1947 del Instituto Nacional de la Vivienda.

Decreto por el que se autoriza a la Compañía Telefónica Nacional de España, para que constituya el régimen de Casas de Empresa de ámbito nacional, al objeto de facilitar las prestaciones del Seguro Obligatorio de Enfermedad.

Ampliación a la referencia del Consejo de ministros

Madrid.—El ministro de Educación Nacional, señor Ibáñez Martín, recibió en su despacho oficial a los periodistas, a los que amplió la referencia del Consejo en los siguientes términos:

El ministro de Hacienda dió cuenta al Consejo de ministros del testamento de don José Lázaro Galdiano en el que, aparte unos pequeños legados, se instituye heredero de su importante fortuna al Estado español.

Don José Lázaro Galdiano dedicó la mejor y mayor parte de su vida a coleccionar obras de arte. Hombre corriente y activo y además en posesión de una gran fortuna, buscó ansiosamente en todas partes piezas de mérito y valor que pudieran llenar su apasionada vocación de artista.

En una tarea ininterrumpida que llenó más de medio siglo y con la colaboración fervorosa de su ilustre esposa, logró reunir en su prócer mansión de "Parque Florido" una de las colecciones de arte más importantes del Mundo. Muebles raros y valiosos, telas de un valor inapreciable, esmaltes únicos, esculturas policromadas, una colección sorprendente de pinturas de todas las épocas, libros espléndidos, cruces, ornamentos, abanicos, objetos de marfil. En suma un museo heterogéneo e interesantísimo en donde se armonizan de manera admirable la riqueza de su contenido con su categoría artística.

Todo este conjuno variado e impresionante, no tiene más unidad que la derivada de la recia voluntad de este español insigne que durante tantos años trabajó para formar esta colección que además de servir a sus ilusiones de artista, aumentará a la vez el tesoro de su Patria. Por ello, cuando se sintió morir, reaccionó con el nobilísimo impulso de un alma que al separarse de las cosas que tanto quiso, sólo pensó en ser fiel hasta el último instante a su vocación de artista y a su insobornable amor a la Patria. Su actitud es una lección ejemplar para tantos otros que en la hora de la verdad no saben ser fieles a las decisiones que para siempre ennoblecen y coronan una vida.

Don José Lázaro Galdiano, que había recorrido todos los caminos del Mundo, al culminar su gloriosa vida, viene a España, recoge con amor y ordena con diligencia, todo su tesoro artístico y termina ofrendando todo el producto de su talento, trabajo y entusiasmo, a un amor todavía mayor, al de su Patria, que en el duro camino de su quehacer histórico, ha sabido ser más fuerte y admirable que nunca. Y todo ello sin ninguna condición, lisa y llanamente, como el que nada hace.

El Gobierno quiere hacer constar ante el pueblo español su profunda gratitud a quien de manera tan noble y generosa ha sabido sentir su condición de gran español y ha decidido asimismo como homenaje a la memoria de su más noble vocación, constituir en «Parque florido» un Museo que lleve su nombre y que además ha de cuidar con todo celo todas sus obras de arte, sea recuerdo perdurable y ejemplo vivo de cómo las almas nobles saben servir los intereses espirituales de la Patria.

El ministro de la Gobernación en su amplio despacho, además de presentar un plan sistemático de construcciones, sometió a la consideración del Consejo, dos importantes decretos. Afecta el primero a la regulación de los haberes de mejoras de los funcionarios de la Administración Local tratando de mejorar la situación actual de los mismos, condición indispensable para que puedan realizar su cometido con cierta holgura. Con ello se viene a satisfacer la vieja aspiración de muchos funcionarios de la Administración local que estaban realmente mal dotados y significa un paso más en el perfeccionamiento de estos servicios. El segundo se refiere a la propuesta de reglamento de la comisión superior de ordenación provincial urbana de la provincia de Barcelona. Con ello, esta provincia orgullo de España, por su prosperidad y vitalidad encontrará los cauces suficientes para que su desarrollo urbanístico se acomode a unas líneas de rigor y utilidad que tanto han de beneficiarla.

José Iturbi en Valencia

En Estados Unidos le pagan unos ocho mil dólares por concierto, pero el Estado le cobra el 92 por 100 de lo que gana

No es cierto que se haya naturalizado norteamericano

Valencia.— El famoso pianista valenciano, José Iturbi, ha llegado esta mañana a Valencia, en avión, procedente de Londres y Madrid, después de trece años de ausencia, que ha pasado en los Estados Unidos. Su primera visita ha sido a su antiguo profesor de piano, don José María Jordán. El motivo de su viaje ha sido para visitar su tierra natal y entre las fechas de dos conciertos en Londres, ha cogido el avión para pasar 48 horas en Valencia, donde verá a sus amigos y un huerto de naranjos que posee en Almazora. Mañana por la noche marchará a Madrid, de donde regresará a Londres.

Ha manifestado que volverá de nuevo a Valencia en el mes de Marzo, después de las Fallas y entonces dará un recital. En Inglaterra actuará como director de la Orquesta Filarmónica de Londres, alternando la dirección y solista de piano. Toca en sus pianos propios, pues tiene 39 distribuídos por todo el Mundo y traslada para sus recitales el que está más próximo a la capital en que actúa. Viaja siempre en avión y aunque ha vendido el suyo, pronto comprará otro, pues tiene el título de piloto aviador. En Norteamérica cobra por concierto unos ocho mil dólares. Por una película —y ha producido seis— cienta treinta mil dólares. Las últimas tres películas las ha hecho con Jeannette Mac Donald, Frank Sinatra y Walter Pidgeón, pero dice que el Estado norteamericano le cobra como impuesto el 92 por 100 de lo que gana.

Ha desmentido que se haya naturalizado norteamericano, ya que siente intimamente el amor a la Patria donde nació. Lo único que le duele es que España no sea mejor conocida en el extranjero. Encuentra que el nivel de vida en ésta es muy superior al de otros países europeos. Lo primero que hizo al llegar a Madrid, fué pedir en el restaurante unos huevos fritos con chorizo, cosa que no había podido comer en otros países.—Cifra.

CALATRAVAS

PRESENTA HOY A

Juanita Reina

EN

UNA AUTENTICA SUPERPRODUCCION

LA LOLA SE VA A LOS PUERTOS

Interpretando las 5 canciones más sugestivas de LEON y QUIROGA

La obra maestra de los HERMANOS MACHADO, llevada a la pantalla y declarada de INTERES NACIONAL

Dada la expectación que existe para el estreno de esta película se despacharán localidades para el domingo y lunes.

COLISEO.- Hoy A LAS 5'30, 7'45 y 11 **EXITO, EXITO, EXITO**

DEL MARAVILLOSO Y MAGISTRAL FILM, OBRA CUMBRE DE LA CINEMATOGRAFIA INGLESA con JAMES MASON y ANN TODD

EL SEPTIMO VELO

IMPRESIONANTE DRAMATICA, FUERTE, ALUCINANTE

Se despachan localidades para mañana

GRAN TEATRO A las 5, 7,45 y 11 noche

¡¡La más profundamente humana realización de todos los tiempos!!

INGRID BERGMAN * BING CROSBY

en la suprema realización de LEO Mc. CAREY

Las Campanas de Sta. María

¡¡Una película que le hará reir y llorar...!!

¡¡Un films que verá todo Burgos y que recordará por mucho tiempo!!

IMPORTANTE. Adquiera con tiempo sus localidades para el domingo.

AVENIDA Hoy 5,30 7,45 y 11 noche

LA SENSACION CINEMATOGRAFICA DEL AÑO

INFINITAMENTE SUPERIOR A TODO LO VISTO, TANTO POR LA EMOCION E INTRIGA DEL ASUNTO COMO POR SU MARAVILLOSA Y SORPRENDENTE REALIZACION

CARTAS DE AMOR QUE DEJARON SANGRE EN LAS MANOS Y FELICIDAD EN EL CORAZON

Se despachan localidades para la numerada del domingo

A BENEFICIO DE LA **CRUZ ROJA** HOY

CORDON SOBRE TODOS LOS EXITOS DE **JORGE NEGRETE**

el sensacional ESTRENO de

AY JALISCO NO TE RAJES...!

constituye el máximo acontecimiento

M.E.C.D. 2017