Diario de Burgos

Año LVI -- Núm. 17.136 -- Miércoles 17 de Abril de 1946 -- Tel. 2015 -- Apartado 46 -- 40 céntimos

Truman visitará el Japón

Tokio.-- El presidente Truman, piensa visitar el Japón en breve, después de su viaje a Filipinas en Julio próximo, según noticias de la Agencia United Press, atribuídas a personas bien informadas del Cuartel general de Mac Arthur.--Efe.

"NO QUEREMOS QUE NADIE SE MEZCLE EN NUESTROS ASUNTOS INTERNOS Y NOS APARTE DEL CAMINO DE VIRTUD Y DE TRABAJO QUE HEMOS EMPRENDIDO"

"Ansiamos la paz y el mantenimiento de cordiales relaciones con todos los pueblos, pero estamos decididos a impedir que el comunismo se apodere de España"

Discurso del ministro de Obras Públicas en León

León.—El ministro de Obras Públicas, general Fernández Ladreda, llegó a esta capital a las doce de la mañana. Fué recibido en el límite de la provincia por el gobernador civil, alcalde de la ciudad, presidente de la Diputación y otras autoridades. Allegar a la ciudad revistó una compañía de infantería de la guarnición que le rindió los honores de ordenanza, y después de descansar breves momentos en el Ayuntamiento, se trasladó con las autoridades al parque, para proceder a la inauguración de las obras de la carretera de circunvalación. Tanto a su entrada en la capital como al llegar al parque, el señor Fernández Ladreda recibió del pueblo leonés grandes demostraciones de adhesión y afecto.

En el parque, el ministro se situó con las autoridades antes citadas y el gobernador militar, los obispos de Astorga, y León y diversas representaciones, en una tribuna levantada al efecto. El prelado de León procedió, revestido de pontifical, a bendecir la primera piedra de estas obras. Después de la ceremonia, el obispo pronunció unas breves palabras, exaltando la labor realizada en pro de León y bendiciendo a las autoridades, al Gobierno y al Caudillo de España. seguidamente, el alcalde expresó la gratitud de León al Gobierno por el interés con que siempre ha acogido sus problemas. Hizo una exposición de las obras que se realizan y las que están proyectadas y resumió el progreso experimentado por León con el nuevo régimen. Se refirió a la creación de centrales productoras de fuerza eléctrica y a la electrificación ferroviaria que afectará a esta provincia. A continuación el ministro pronunció un discurso en el que expresó su profundo agradecimiento por la acogida afectuosa y cordial que le había dispensado el pueblo leonés. Manifestó que consideraba inmerecido el homenaje porque lo hecho en favor de León era únicamente justo. Añadió que de todas formas el agradecimiento de los leoneses debía ser en primer lugar para el Caudillo y después para el alcalde de la ciudad, que de manera tan entusiasta trabajó para conseguir las mejoras y las obras públicas. Puso de relieve que estos sentimientos demostrados por el pueblo de León, como por todos los de España, son particularmente importantes en estos tiempos en que se ha desatado la calumnia. No habrá paz en el mundo mientras no renazca el espíritu que se solace en la contemplación de la verdad y la práctica del bien. Gobernantes y gobernados hemos de estar unidos y conscientes de nuestra responsabilidad. No queremos que nadie se mezcle en nuestros asuntos internos y nos aparte del camino de virtud y de trabajo que hemos emprendido, ansiamos la paz y el mantenimiento de cordiales relaciones con todos los pueblos; pero estamos decididos a impedir que el comunismo se apodere de España (Gritos de Franco, sí; comunismo, no; impiden durante largo rato que se oigan las palabras del ministro).

Dice a continuación que el pueblo español, sin vocación de esclavo, no quiere las intromisiones injustas del extranjero y que sabe que la vida no vale la pena de ser vivida si no es con dignidad. Se refiere a la política de alto contenido social del Caudillo y dice que no habrá nada que se oponga a su realización, porque se llegará incluso a la incautación obligatoria, si es preciso, contra los que se opongan a la puesta en práctica de sus consignas. Exhortó a todos a trabajar por el engrandecimiento de España y terminó gritando ¡Viva León!, ¡Viva España,! ¡Viva Franco!. Seguidamente se procedió al descubrimiento de la lápida que da el nombre del señor Fernández Ladreda al primer trozo de la carretera.

Después de los actos, el Ayuntamiento ofreció una comida al ministro de Obras públicas en el palacio municipal.—Cifra.

El Consejo de Seguridad reanudó ayer el debate sobre la cuestión ruso-persa

Stettinius acusa a Rusia de utilizar la presencia de sus tropas para que el Irán retirase sus acusaciones contra los soviets

Nueva York.—El Consejo de Seguridad se ha manifestado, en general favorable al mantenimiento en el orden del día, de la cuestión rusopersa, aunque no se llegó a una decision concreta.

Después de la intervención del delegado polaco, que apoyó íntegramente la tesis soviética y pidió que el caso se diera por terminado y se eliminara del orden del día, el Consejo aplazó su reunión hasta las once de la mañana (hora de Nueva York; 18 h., hora oficial española).—Efe

TEXTO DE LA CARTA DIRIGIDA POR HUSSEIN ALA :—:

Nueva York.—El texto de la carta que el embajador persa Hussein Alá dirigió ayer a la O.N.U. es el siguiente:

"El 9 de Abril, tuve el honor de manifestar, de acuerdo con las instrucciones de mi gobierno, la posición del mismo con respecto al ruego del representante soviético en el Consejo de Seguridad, de que éste retirara de su orden del día la cuestión relacionada con la continuada presencia de las tropas soviéticas en el Irán y la intervención en los asuntos internos de dicho país. En esa carta informé al Consejo de Seguridad sobre el deseo de mi Gobierno de que esas cuestiones fueran mantenidas en el orden del día, como se estipulaba en el acuerdo adoptado el 4 de Abril".

"Ayer, catorce de Abril, mi Gobierno me solicita de nuevo para que haga la siguiente declaración: Como resultado de la firma del acuerdo entre el Gobierno persa y la U.R.S.S. se ha convenido que el ejército rojo evacue todo el territorio persa para el próximo 6 de Mayo a más tardar. El Gobierno persa no tiene duda de que dicho acuerdo será puesto en práctica, pero al mismo tiempo no tiene derecho a fijar el curso de la acción que pueda tomar el Consejo de Seguridad.

Esta mañana he recibido otro nuevo telegrama de mi Gobierno que dice: en vista del hecho de que el embajador soviético ha reiterado hoy 14 de Abril nueva y categóricamente que la evacuación incondicional de todo el territorio persa por parte del ejército rojo quedará terminada para el día 6 de Mayo, es necesario que usted se sirva informar al Consejo de Seguridad, inmediatamente que el Gobierno persa tiene plena confianza en la promesa y compromiso del Gobierno soviético y que por mal Gobierno soviético y que por tal Consejo de Seguridad. Firmado Hussein Alá".—Efe

LA 33 SESION DEL CONSEJO

Nueva York.— A las once de la mañana (hora norteamericana) el Consejo de Seguridad de la ONU comenzó su 33 sesión. Se reanudó el debate sobre Persia.—Efe.

UN MEMORANDUM DE LIE

Nueva York.—Al comenzar la sesión del martes del Consejo de Seguridad, la delegación francesa presentó una resolución acerca del caso de Persia, al mismo tiempo que el secretario general de la ONU, Lie, remitió un memorándum opinando que el asunto debe eliminarse del orden del da ya que las dos partes interesadas lo han pedido. La propuesta francesa no fué leída, pero se cree es similar a la sugerida por el embajador Bonnet el lunes, en la que se pedía la retirada del caso ruso-persa y se dejase al secretario general, Lie, que informase sobre la retirada de las fuerzas soviéticas de Persia.

A continuación, intervino el delegado chino, quien sugirió que el memorándum de Lie sea enviado a una comisión de técnicos para su estudio. Le interrumpió el delegado soviético Gromyko, para pedir que se fijara un plazo de 48 horas para el

(Continúa en sexta página)

Viaje de los ministros de Justicia y Marina

El presidente de las Cortes sale para Bilbao

Madrid.—El ministro de Marina ha salido para Cartagena, donde hará una visita de inspección a aquella base naval.—Cifra.

EL PRESIDENTE DE LAS CORTES A BILBAO : :

Madrid.—El presidente de las Cortes marcha mañana a Bilbao, en donde pasará los días de Semana Santa.

SALE PARA MALAGA EL Sr. FERNANDEZ CUESTA

Madrid.—El ministro de Justicia ha salido esta tarde con dirección a Málaga, para pasar allí la Semana Santa

Los comunistas chinos penetran en Chang-Chung, capital de la Manchuria

Chang-Kai-Chek trata de celebrar nuevas negociaciones

Chang-Chung.—Cinco corresponsales norteamericanos han unido datos que cada uno poseía para remitir un sólo despacho en vista de que las comunicaciones de la ciudad han quedado interrumpidas. En dicho despacho se dice que la batalla en esta ciudad está hoy en pleno auge.

Los comunistas que iniciaron el ataque ayer, dos horas antes de haberse retirado las fuerzas rusas, han logrado infiltrarse dentro de la ciudad después de haber ocupado tres aeródromos situados en los suburbios. El tiroteo es constante desde hace diez horas. Los comunistas atacan resueltamente desde el Norte, Noroeste y Sur de la ciudad. Las calles están llenas de trincheras,, barricadas y alambradas. Las fuerzas nacionalistas han establecido su cuartel general en el Banco Central.—Efe

RAPIDOS MOVIMIENTOS NACIONALISTAS HACIA CHANGCHUNG :—: :—: :—: :—:

Chungking.—El generalísimo chino Chang Kai Chek, ha hecho presión para que se celebren nuevas conferencias con los comunistas chinos y llegar a una negociación, en el momento en que las tropas gubernamentales, equipadas con material norteamericano, ejercen —según se informa— rápidos movimientos hacia Chang-Chun, con el fin de reforzar la pequeña guarnición allí existente y con la que los nacionalistas chinos tratan de contener el asedio de los comunistas chinos contra la ciudad.

La agencia china "Central News" anuncia que el primer ejército chino de fuerzas de choque, después de aplastar a las fuerzas comunistas en una lucha encarnizada en los alrededores de Szpeingkai, avanzan hacia el Noroeste en dirección a Chang Chun, de donde distan 99 kilómetros.

Despachos norteamericanos procedentes de dicha ciudad dicen que las tropas comunistas se lanzaron al asalto tan pronto como las fuerzas rusas de ocupación efectuaron su retirada el domingo, atacando la ciudad por tres direcciones y que consiguieron penetrar en sus defensas, después de unos combates encarnizados.

LOS COMUNISTAS HAN ENTRADO EN CHANGCHUN :-: :-:

Chungking.—Las fuerzas comunistas entraron anoche en Changchun, después de 24 horas de contínuos ataques a las tropas gubernamentales que se hicieron cargo de la ciudad al evacuarla los rusos, confirma un despacho de la Agencia central de Noticias china.—Efe.

SE LUCHA EN LAS CALLES

Chungking. — Según una información facilitada por la Agencia central News, las fuerzas comunistas chinas irrumpieron ayer en la ciudad de Chang-chung, donde se libran a estas horas encarnizados combates, casa por casa, con pequeños grupos de tropas nacionalistas.

Sin embargo, un miembro del Consejo militar nacional ha manifestado que las fuerzas de policía y diversos destacamentos gubernamentales siguen dominando en la ciudad.

La misma Agencia dice que los comunistas entraron en la ciudad hacia las diez de la mañana, partiendo de diversos puntos.

El periódico "Central Daily News",

(Pasa a sexta página)

El cardenal Caggiano, en España

Barcelona.--Para recibir al Cardenal Caggiano, procedente de Roma, se trasladaron al Aeródromo del Prat nuestras autoridades entre las que se encontraban el doctor Modrogo, un representante del Ministerio de Asuntos Exteriores y otras personalidades. El ilustre purpurado argentino departió afablemente con los que acudieron a recibirle, retirándose seguidamente a descansar.

Altos mandos británicos

Sir Sholte Douglas, mariscal del Aire británico. (Foto Calpe)

Fabricación de locomotoras en Gran Bretaña

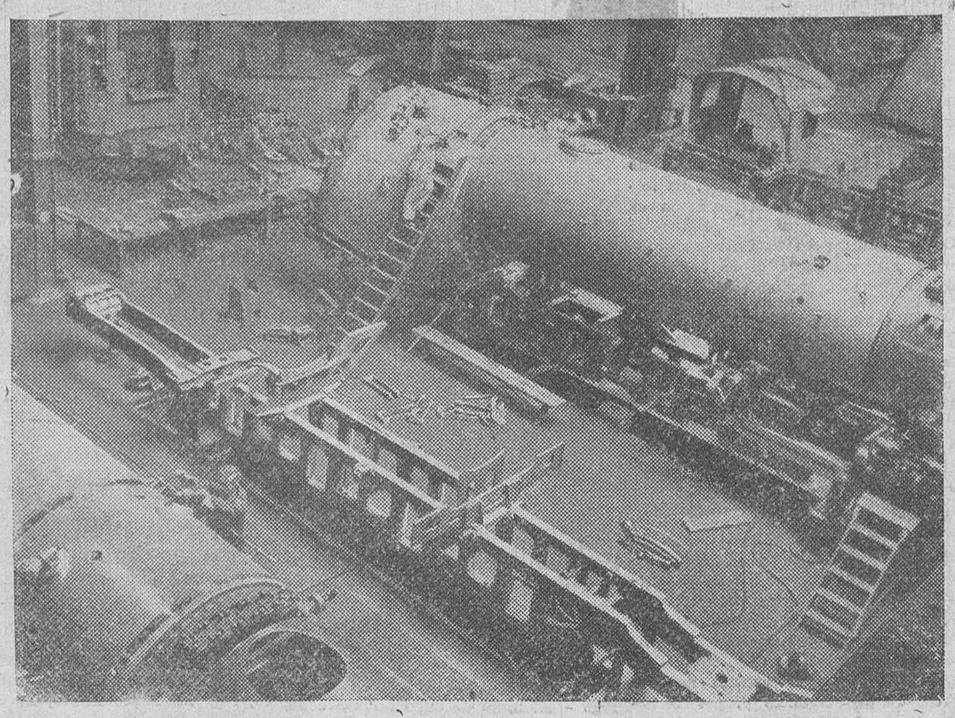

La industria dedicada a la fabricación de locomotoras emplea en Inglaterra a más de 17.000 obreros metalúrgicos y la capacidad de producción se cifra en unas mil máquinas anuales. Estas son exportadas en gran parte a Nueva Zelanda, India y Sud-Africa. En esta fotografía se aprecia la amplia nave de una fábrica dedicada al montaje de las locomotoras.— (Foto Calpe)

"La acusación polaca contra España es el acto más cínico y desvergonzado del comunismo"

La Prensa londinense dice que tal propuesta va más contra Gran Bretaña y Estados Unidos que contra España

Resonancia mundial de la nota de protesta del Gobierno español

Londres.-- Todos los periódicos de la mañana, publican en lugar preferente de sus primeras planas, y con vistosos titulares, la nota de respuesta del Gobierno español a la acusación del delegado polaco en la ONU. La nota fué enviada por la cancillería de la embajada de España en Lisboa.

El diario "A Voz", pregunta que cuándo va a ser abandonado el tópico de la "cuestión española" y "caso español" y va a empezar a hablarse, en cambio, de la "cuestión rusa a propósito de España" o de "la cuestión rusa a propósito de Persia, etc.".--Efe.

LA PRENSA GRIEGA PUBLICA EL MENTIS ESPAÑOL :-:

Atenas.-- El mentís dado por el Gobierno español a la acusación de Polonia sobre la supuesta fabricación de bombas atómicas en España, aparece publicada en la Prensa perteneciente a los sectores ideológicos de derechas y centro.--Efe.

INTERESANTE CONFERENCIA DE UN CATEDRATICO ESPAÑOL EN LISBOA :-: :-: :-:

Lisboa. -- El catedrático español don Joaquín de Entrambasaguas, que ha permanecido durante los dos últimos meses en Portugal, invitado por el Instituto de Alta Cultura y por la Universidad de Lisboa, ha concluído la explicación de un curso abreviado sobre problemas de la Historia de la Literatura española y la lírica actual de España.

El profesor Entrambasaguas, ha manifestado en una entrevista concedida a un redactor de "Vitoria" que Franco ha sido el gran reformador de la Universidad, y que bajo el régimen del Caudillo, prosperan todas las grandes obras de la España moderna. Hizo un profundo elogio del ministro de Educación Nacional, don José Ibáñez Martín, artífice de esas conquistas en el dominio de esa cultura y creador del Consejo de Investigaciones Científicas. "El Caudillo --añadió el catedrático español-- tiene un gran amor por las tareas culturales del Estado español y aprueba todas las sugestiones valiosas que en ese sentido le son presentadas. No regatea esfuerzo de género alguno en este aspecto. En materia de cultura no se conocen limitaciones financieras. España nunca conoció un período de desarrollo cultural como el presente. Es enorme la obra realizada en Centros de cultura, Institutos de Investigación, fundaciones de protección de escuelas y Museos, reconstrucción de los más bellos castillos de España que también serán convertidos en museos".

Y prosiguió diciendo: "Todo ha cambiado en España. La guerra civil, ese mal incomparable que Dios aparte a Portugal, abrió las puertas a una España mayor, una España en la que caben todos los españoles". Explicó el catedrático español que en el Instituto Superior de Investigaciones Científicas, a nadie se le pregunta cuáles son sus ideas políticas, porque "la ciencia --dijo-- está por encima de eso".

Las extensas declaraciones se refieren más adelante a la evolución de la Universidad Central, misión del Instituto de Investigaciones, Relaciones culturales hispano-lusitanas, cursos para extranjeros y la España de hoy. "La campaña contra España --terminó diciendo-- está basada en la mala fé. En mi país se goza de la libertad más absoluta e imperan

(Continúa en última página)

El día 23 será inaugurada la Exposición del Libro Misional Español

Se han recibido valiosas aportaciones de todos los países americanos y otras diversas naciones

Madrid.—Mil novecientos libros, escritos por nuestros misioneros o tratando temas relacionados con la obra evangelizadora de España, figurarán en la Exposición del Libro Misional Español que el próximo día 23 será solemnemente inaugurada en los Palacios de Exposiciones del Retiro.

La aportación principal corresponde, naturalmente, a España, con los envíos hechos por el Consejo Superior de Misiones, Archivo Histórico Nacional, Archivo de Indias, Archivo de Simancas, Biblioteca nacional y del Palacio Real, Consejo Superior de Investigaciones Científicas, Ordenes religiosas y numerosas editoriales. Se han recibido libros de todos los países americanos y de China, Filipinas, Portugal, Italia, Inglaterra, Francia, Argelia y Marruecos.

Entre los países americanos, la mayor aportación corresponde a la República Argentina, que ha enviado cuatrocientos veinte libros, siguiéndola en orden al número de ejemplares, Colombia con 141, Perú con 128 y Chile 124. Hay libros de un interés extraordinario, entre los cuales descuellan los de los Benedictinos de la Argentina, el valioso envío especial hecho por el archivo nacional del Brasil, los ejemplares escritos en lenguas indígenas, de los Jesuitas de Bolivia, un catecismo Guarani, edición sin fecha pero antiquísima que ho mandado el arzobispo de Asunción, Paraguay. También son dignos de destacar los envíos hechos por nuestra embajada en Washington, los de varias personas de California, un catecismo tagalo del año 1747, y un "Arte de la lengua tagala" publicado por nuestros misioneros en 1790.

Las salas de esta primera exposición del libro misional español estarán adornados con mapas y otros valiosos recuerdos y objetos de las primitivas misiones españolas, facilitados por los museos oficiales y por las Ordenes religiosas.—Cifra

TSALDARIS formará seguramente el nuevo Gobierno griego

Ayer celebró diversas conferencias con otros políticos

Atenas.—El embajador británico en esta capital, sir Clifford Norton ha visitado este mediodía al regente arzobispo Damaskinos.

Continúan las conversaciones encaminadas a completar el nuevo Gobierno, que seguramente presidirá el dirigente populista Tsaldaris, a quien su partido acaba de elevar a la jefatura. Tsaldaris ha conferenciado hoy con los jefes del bloque centrista, Kanellopolos, Venizelos y Papandreu, siendo presumible hayan tratado de la distribución final de carteras. Parece que los del bloque piden cinco Ministerios. Se afirma que el actual jefe del Gobierno, Panayottis Pulitzas, desea retirarse sin demora de la vida política.

Los diputados populistas se reunieron anoche y, a primera hora de la mañana, han publicado una nota en la que expresan su agradecimiento a los aliados por la ayuda que han prestado al país en la recuperación de sus libertades constitucionales, añadiendo que el plebiscito sobre el futuro régimen de Grecia debe celebrarse tan pronto lo permitan las circunstancias, expresión ésta que los observadores políticos califican de más moderada que la anteriormente empleada por los populistas: "tan pronto como sea posible".—Efe.

HOOVER HA LLEGADO A ATENAS :—: :—: :—: :—:

Atenas.—Ha llegado a esta capital el expresidente norteamericano Hoover.—Efe.

Posible nacionalización de la industria inglesa del hierro y del acero

Estados Unidos va a entrar en negociaciones para establecer un acuerdo comercial recíproco con Inglaterra

Londres.—En su reunión de ayer, el Gobierno británico ha fijado el futuro régimen de las industrias inglesas del hierro y del acero, creyéndose que la decisión adoptada es la de proceder a su nacionalización. Se espera que el Gobierno comunique la decisión adoptada, en la Sesión de los Comunes del miércoles o jueves próximo.—Efe.

HACIA UN ACUERDO RECIPROCO ENTRE INGLATERRA Y ESTADOS UNIDOS :-: :-: :-: :-: :-: :-: :-: :-: :-: :-: :-:

Washington.—El Departamento de Estado norteamericano anunciará en breve su intención de entrar en negociaciones para establecer un acuerdo comercial recíproco con la Gran Bretaña, según se ha informado de fuente fidedigna. Simultáneamente —se añade— el Departamento de Estado anunciará su intención de establecer similares acuerdos con otros trece países.

Todos estos acuerdos, se negociarán en la conferencia preliminar de comercio internacional, que será celebrada en el mes de Septiembre próximo, probablemente en Gran Bretaña.—Efe.

El Cardenal Caro abandona el lecho

Roma.—El cardenal Caro ha abandonado el lecho, repuesto ya de la enfermedad que contrajo a raíz del consistorio último a medidaos de Febrero. El canciller de la embajada de Chile cerca de la Santa Sede, ha visitado al cardenal.—Efe.

M.E.C.D. 2017

AYER

Estamos de lleno bajo la hora que se ha dado en denominar "oficial" El influjo del día parece tener ahora más fuerza que nunca. La tarde da la impresión de que nunca se acaba y la noche de que nunca llega. ¡Taumaturgia de la mecánica que en Ginebra tiene su sede más famosa y principal!.

Ni que decir tiene que este ganar dos horas al tiempo en que estamos metidos, nos parece una cosa estupenda para la industria y, en definitiva, para la economía nacional. Y hasta aquí todo va como una seda.

Pero ahora viene lo peor y es que, como dice el pueblo, lo que es bueno para unos, es malo para otros. La hora oficial, que es beneficiosísima si se atiende a los fines de producción --los que interesan verdaderamente--, no es tan necesaria si se refiere a ciertos intereses particulares.

O dicho en otros términos: que este régimen cronométrico que casi nos proporciona ya el insospechado espectáculo de un sol de media noche, como el de que disfrutan los habitantes de Spitzberg, puede ser fecundísimo para la esfera fabril, pero no es tan necesario ni tan conveniente en la hora de cierre de portales.

Esto --pequeño problema, al fin-- crea un pequeño conflicto. Todos los espectáculos y otros servicios, han condicionado su funcionamiento al nuevo horario. Unicamente el cierre de portales es el que ha quedado un poco anacrónico, pudiéramos decir. Estos siguen cerrándose a las diez, cuando de algún cinematógrafo todavía no han salido los espectadores y, por consiguiente, no han tenido tiempo de retirarse a sus respectivos hogares. Las ovaciones y llamadas a los serenos sucédense y se prodigan y el espectáculo es más bien curioso que civil. Otros años, la Alcaldía ha elevado un ruego a los dueños de los inmuebles para que retrasaran el cierre de sus respectivas casas. Si en el presente no lo ha hecho, se habrá debido --creemos-- a omisión. Omisión que rogamos subsane la Alcaldía con la publicación de la oportuna nota.--B. I.

Nuestro Teléfono, 2015

Actualidad burgalesa

LA SEMANA SANTA, EN BURGOS

Hoy solemne Vía - Crucis, partiendo de la iglesia parroquial de San Lesmes Abad

La procesión del Santo Entierro saldrá a las ocho y media

La Hermandad del Calvario y Santo Entierro tiene ya totalmente ultimados los preparativos para la solemne procesión del Santo Entierro que recorrerá las calles de la ciudad el próximo Viernes Santo.

Desde luego ha decidido, de acuerdo con el superior criterio del Excmo. Sr. Arzobispo, variar la hora que en principio se había fijado para la salida del fúnebre cortejo de la Catedral, habiéndose señalado las ocho y media de la tarde.

Además, nuestro Rvdmo. Prelado, por vez primera desde hace muchos años, actuará de preste, revestido de pontifical.

Desde luego, la procesión no modificará por este año su itinerario clásico.

Las distintas Cofradías depositarias de los "pasos" que constituyen el fúnebre cortejo se dedicarán actualmente, a la delicada labor de adorno de todos y cada uno de aquellos, que irán dotados de potentes sistemas lumínicos para mayor esplendor de la procesión.

Delegación provincial de Abastecimientos

CIRCULAR NUMERO 1746

Referente a las primas que se conceden sobre los precios que para las lentejas de la campaña 1945-47 señala la Dirección General de Agricultura

Los precios que señale la Dirección General de Agricultura en cada provincia para las lentejas de la campaña 1946 - 47, tanto de cupo forzoso como para las de cupo excedente, como consecuencia del decreto de dicho Ministerio de 11 de Septiembre de 1945 (Boletín Oficial del Estado número 271, de 28 de los mismos), serán bonificadas con carácter general en 0,15 pesetas por kilogramo e concepto de pronta entrega.

En las provincias de Castilla la Nueva, Castilla la Vieja y antiguo Reino de León se concederá además, tanto para el cupo forzoso como para el excedente una prima de 1,50 pesetas en kilogramo para compensar el menor rendimiento de las tierras.

Solemne Vía - Crucis penitencial

Va avanzando la Semana Santa, en la que, la grandiosidad de la liturgia, llega a la cumbre de sus manifestaciones que giran en derredor de la escena de la Redención.

Para ayudarnos a meditar, este misterio que se consumó el Viernes Santo, hoy Miércoles Santo, la Cofradía de Jesús Crucificado dirige un llamamiento a todos los burgaleses y en especial a los feligreses de San Lesmes para que acudan al solemne Vía-Crucis que saldrá de dicha parroquia de San Lesmes, a las ocho y cuarto de la tarde.

Las estaciones serán comentadas por el M. I. Sr. Magistral, desde el micrófono y por medio de altavoces.

El itinerario será el siguiente: Plaza y calle de San Juan, Santander, Prim, Primo de Rivera, Vitoria, Calzadas y Plaza de San Juan.

La parroquia de San Lesmes y la cofradía de Jesús Crucificado invitan a los vecinos de las calles citadas a adornar sus balcones con colgaduras al paso del Vía-Crucis.

¡Burgaleses! Acudid al Santo Vía-Crucis penitencial de esta tarde, en la parroquia de San Lesmes, para implorar de Jesús Crucificado una bendición especial sobre Burgos y sobre España entera.

Un bando de la Alcaldía

En los sitios de costumbre, se ha fijado el siguiente bando:

SE HACE SABER.—Que a fin de que en los días de Samana Santa se observe más rigurosamente el orden y compostura que requieren los sentimientos religiosos y la cultura que son tradicionales en los habitantes de esta capital, ha acordado dictar las disposiciones siguientes:

1.ª Desde el Jueves Santo, celebrados los divinos oficios, hasta el Sábado después del toque de Gloria, no circularán por la ciudad más carruajes que los destinados al servicio público o privado que fuere indispensable.

2.ª Las entradas y salidas de los templos deberán estar completamente expeditas para que la numerosa concurrencia que acostumbra a visitarlos pueda circular con el desahogo y comodidad convenientes.

3.ª Con el mismo objeto se prohibe en dichos parajes la reunión de personas que no se hallen autorizadas para ejercer allí algún fin piadoso.

4.ª Se prohibe en las calles toda clase de cantares y ocasionar ruidos que puedan turbar la severa solemnidad de tales días.

La Guardia municipal y demás dependientes de la Alcaldía cuidarán del cumplimiento exacto de este bando.

Burgos, 16 de Abril de 1946.—El alcalde, **Carlos Quintana Palacios.**

Hermandad del Calvario y Santo Entierro

Suma anterior, 1.531'00.

RECAUDADO EN ULTRAMARINOS CASADO

Un caballero católico, 5 pesetas; los niños Toñín, María y Francisco Javier Casado Pérez, 3; los Mari Pili y José Hernández Casado, 2; una persona cristiana, 1; don Daniel Iglesias, 2; doña Gracila Cuñado, 1.

DIARIO DE BURGOS

Don Cipriano García, 25; G. T., 3; don Francsico Sáinz, 5.

CAJA DE AHORROS Y MONTE DE PIEDAD

Emilia Mata, viuda de Martínez, 10; Adolfo Verduras, 50; César Villanueva Miñón, 2; Sofía Villanueva Sáiz, 5.

FARMACIA GARCIA REBOLLO

Magdalena Olalla, 5; Pío Alonso Villanueva, 5.

PAÑERIA SR. URREA

Srta. de Abad, 5; T. A., 5; Carmen Busto, 2; una devota, 5; T M., 5; Luisa Valdivielso, 5.

RELOJERIA PEREZ CECILIA

Claudio Manrique Sagreco, 10; Agustín Moreno, 5; F. S., 10; Almacén de Música y Deportes, 25; Bonifacio Palacios, 5; Juan Carrasco, 5; V. S., 15. Suma y sigue, 1.760.

Continúa abierta la suscripción de donativos en las Casas siguientes: DIARIO DE BURGOS, "La Voz de Castilla", Farmacia García Rebollo, Ultramarinos Francisco Casado Relojería Cecilia, Pañería señor Urrea, Caja de Ahorros y Monte de Piedad del Círculo Católico de Obreros.

RECAUDADO EN NUESTRAS OFICINAS

Don Cipriano García, 25 ptas.
E. G. T., 3 pesetas.
Francisco Sáiz, 5 ptas.
Viuda de don Nicolás Rodríguez, 25 ptas.
Don Mariano Sebastián, 5 ptas.

NOTICIAS

CUPON PRO-CIEGOS.— El número premiado con 25 pesetas, correspondiente al día de ayer, es el 528.

Premiados con 25 pesetas, números terminados en 28.

REYERTA.—A las dos de la madrugada de ayer y por causas que se ignoran, se produjo una reyerta entre Julio López Aragonez, de 44 años, con domicilio en Saldaña 14, y el joven de 19 años, Jesús González ron de ser asistidos ambos en la Casa de Socorro donde fueron curados de primera intención por el personal de guardia, apreciándosele a Julio una herida incisa en pómulo derecho, erosión en región ciliar derecha y muslo del mismo lado, y erosión en hemitorax derecho; a Jesús se le apreció una herida contusa en región frontal media.

Después de curados ambos pasaron a sus respectivos domicilios.

Calzados "Artesanía"

Señora: se aproximan grandes fiestas de alta sociedad, encargue sus zapatos a tono con sus vestidos que es nota de elegancia y buen gusto.

Cumplidamente atenderá sus demandas

CALZADOS "ARTESANIA"
Queipo de Llano, 2

PETICION DE MANO.—En Vallejera, por don Félix Fuente y esposa y para su hijo Andrés Fuente Ausín, maestro nacional, ha sido pedida a los señores Benedicto Minguez y Antonia Mozos la mano de su simpática hija Rufi, la boda se celebrará en Junio.

NECROLOGICAS. — En Urrez, de donde era cura párroco, ha fallecido a los 74 años de edad, el presbítero don Manuel Alegre García.

Descanse en paz el alma del finado y reciban sus atribulados sobrinos y demás deudos, la expresión de nuestra condolencia.

—A los 18 meses, ha subido al Cielo la niña María del Pilar Gil de Juana Ossorio Quintano, a cuyos desconsolados padres, el reputado médico don Félix Gil Ossorio y doña Teresa de Juana Quintano, así como al resto de la distinguida familia doliente, entre los que se cuenta el general don Félix Gil Verdejo, también distinguido amigo nuestro, expresamos nuestro más sentido pésame.

ASISTENCIAS EN LA CASA DE SOCORRO

Durante el día de ayer fueron asistidas, entre otras, las siguientes personas:

Basilio Delgado Barbero, 50 años, Cabestreros 7, herida incisa en cara palmar de la mano izquierda, producida cuando se hallaba trabajando.

Concepción Fernández Herrero, 17 años, Carretera de Madrid 3, herida contusa con avulsión de la uña del dedo índice de la mano izquierda, por las mismas causas que el anterior.

ANUNCIOS OFICIALES

Servicio Militar de Construcciones

4.ª ZONA

Precísanse con urgencia maestros albañiles y albañiles de primera para trabajar a destajo en las obras que este Servicio realiza en la Plaza.

Informes: Sección de Personal, término del DOS DE MAYO.

Horas de 4 a 7 de la tarde.

El presidente de la Junta Económica del Sanatorio Militar General Varela

HACE SABER: Que el día veintinueve (29) del actual a las once horas, se celebrará concurso para la adquisición libre de artículos necesarios al mismo durante el mes de mayo próximo; aquellas personas que pudieran interesarles concurrir al citado, encontrarán el anuncio detallado en la tablilla de anuncios de la Secretaría de la misma, sita en la Jefatura Administrativa de este Sanatorio, donde podrán consultarlo.

Quintana del Puente, 12 de Abril de 1946.

El capitán administrador secretario, **Francisco Unciti Arizcuren.**

DELEGACION PROVINCIAL DE TRABAJO

Se hace público para conocimiento general, que a tenor de lo dispuesto en el Calendario Laboral vigente en esta provincia, el próximo día 18, festividad de Jueves Santo, será fiesta recuperable y la del día 19, Viernes Santo, no recuperable, vacándose por tanto en todas las industrias no exceptuadas por la Ley de Descanso Dominical.

Los gremios de la Alimentación y Peluquerías, abrirán exclusivamente durante la jornada de la mañana del Jueves día 18.

Las precedentes normas se observarán con el mayor rigor.

Notas de la Alcaldía

Contra los perros vagabundos

No obstante las sanciones que en su grado máximo se vienen imponiendo a los dueños de perros sueltos, por la calle, y a la recogida que de los mismos se realiza constantemente, se viene sucediendo las asistencias en la Casa de Socorro, a consecuencia de mordeduras y en el día de ayer fueron dos niños los asistidos por tal motivo.

En el año último hasta el 31 de Diciembre, se ha prestado asistencia en el expresado Establecimiento y por el motivo indicado a 80 personas, la mayoría niños, y al objeto de evitar la continuación de este estado de cosas, infringiendo una y otra vez las Ordenanzas Municipales, y para evitar daños y perjuicios a los vecinos de Burgos, se proviene que independientemente de la sanción que se continuará imponiendo, se entregará a los reincidentes a la autoridad correspondiente, y que los pliegos de descargos que se formulan, queriendo justificar el encontrarse el perro suelto por la calle, justificación que nunca se dá, no serán atendidos más que en casos verdaderamente justificados.

Suárez, domiciliado en el número 161 de la misma calle.

De resultas de dicha reyerta hubie-

Delegación de Hacienda

LIBRAMIENTOS PUESTOS AL COBRO

Hbdo°. Gobierno Civil, Jefe Centro Telégrafos, D. Isidro Diez, D. Marcial del Alamo, Conservador Edificio Comunicaciones, Jefe Oficina Censura Postal, D. Pablo Miguel Ojeda, Inspector provincial de Sanidad, Hbdº. Sección Estadística, D. Eduardo Diez Gonde, Hbd.º material Delegación Hacienda, Ingeniero Jefe Servicio Amillaramiento, Ingeniero Jefe Catastro de Rústica ,Jefe Servicio Valoración Urbana, D. José Luis Sedano, Jefe Sección Agronómica, D. Nemesio Bermejo, D. Manuel Sanfeliz, Habilitado Clero de la Diocesis, D. José Hernández, Hbdº. noveno Tercio Guardia Civil, D. Biás Fernández, D. Manuel Arribas, D. Eliseo García, D. José Iglesias, Diputación provincial de Burgos, Depositario - Pagador Delegación Hacenda, Jefe Sección de Consumos de Lujo, D. Valerinao Andino, D. Roberto Izquierdo, D. Francisco Calvo, D. David Guad, D. Francisco Moral, D. Julio Danvila, D. Victoriano Ausín, Caja Ahorros Círculo C. de Obreros, Ingeniero Jefatura Agronómica.

ORDENES DE PAGO

Indice de las Ordenes de pago y demás documentos remitidos a esta Delegación por la Ordenación de Pagos de la Dirección General de la Deuda y Clases Pasivas:

Pedro González López, Bernardina Encabo Llorente, Balbina Tobalina Gómez, Prudencia Pereda Blanco, Eugenio Antón García.

CRONICA JUDICIAL

Señalamientos para hoy

AUDIENCIA PROVINCIAL

Juicio oral procedente del Juzgado de instrucción de esta Capital, que se sigue contra Vicente Justo Santamaría Gadea, sobre incendio.

SALA DE LO CIVIL

Pleito de mayor cuantía, procedente del Juzgado de primera instancia de Medinaceli, seguido entre D. Vicente y D. Joaquín Izquierdo, sobre reclamación de cantidad.

Lea DIARIO DE BURGOS

REGISTRO CIVIL

Durante el día de ayer se verificaron las siguientes inscripciones:

NACIMIENTOS

María de los Dolores Martínez Zapatero.

Zolanda García Sevilla.

Angel Sáez Fernández.

Angel Arnáiz Quintana.

Elisa Muñoz Gómez.

DEFUNCIONES

Jesús Tapia Salas, de Burgos ,cinco días, Casa de Caridad.

Pregón de la Falange

Falanges Juveniles de Franco

CENTURIA "RODRIGO DIAZ"

Se recuerda a todos los Mandos de esta Centuria la obligación que tienen de asistir a la reunión de Mandos menores que tendrá lugar hoy día 17 a las ocho y media de la tarde en el Hogar de las Falanges Juveniles de Franco.

—o—

De acuerdo con nuestro delegado provincial, queda expulsado de las Falanges Juveniles de Franco el encuadrado Tomás Vargas González, por su falta de estilo y espíritu falangista.

Causan baja definitiva en esta Centuria en virtud del artículo 1.º de la Orden de la misma de 30 de Marzo del presente año los encuadrados: Darío Izquierdo, Isidoro García, Pablo Bartolomé, Angel Arcos, Jesús Rodríguez, Jesús Ramil, Gregorio Comarzana, Domingo de la Cruz, Juan Ramón Díaz, Félix Porras y Emilio Puente.

BURGOS HACE 30 AÑOS

Del DIARIO DE BURGOS correspondiente al sábado 15 de Abril de 1916

Hoy han celebrado sus bodas de oro matrimoniales el acaudalado banquero don Isidro Plaza Mazón y su distinguida esposa doña maximina Iglesias, quienes con tal motivo han recibido infinidad de felicitaciones, lo mismo de las clases más elevadas como de las más humildes.

Los señores de Plaza han querido festejar esta fecha con una solemnísima función religiosa en la iglesia de los Padres Carmelitas, viéndose rodeados de su dilatada familia.

A las dos se ha celebrado en el Hotel París un banquete familiar, al que han asistido 46 comensales.

También han asociado a los pobres a la alegría que reina en su casa y han hecho espléndidos donativos a los centros de caridad, asilos, etc.

Con motivo de las bodas de oro, se han cruzado valiosos regalos entre la familia del señor Plaza.

--El tradicional mercado de ramos se ha celebrado hoy con extraordinaria animación, a la que ha contribuído el buen tiempo.

—En el Ayuntamiento ha tenido hoy lugar la elección de compromisarios para senadores, resultando designados por 35 votos cada uno, don Juan Antonio Gutiérrez Moliner, don Antonio Leiva Rodríguez, don Bonifacio Izquierdo González y don Eduardo Cifrián de la Maza.

—Ha recibido en audiencia S. M. el Rey a los padres benedictinos Luciano Serrano y Alfonso Andrés, quienes ofrecieron en homenaje al Soberano, una colección de obras históricas, sobre el origen y antigüedades de Castilla, relaciones de España con la Santa Sede durante el reinado de Felipe II y época de la batalla de Lepanto, y sobre el archivo de España en Roma.

FINCA AGRICOLA

Compraría, de cultivo variado, de buen rendimiento. Ofertas a J. P. Publicidad Cafranga, Avenida de España, 16. San Sebastián.

VIDA ETERNA

SANTORAL

SANTOS DE HOY

Miércoles Santo. Ss. Aniceto, p., Elías pbr., Pedro dc., Pablo e Isidoro, mjs., Marciano y Fortunato mrs., Inocencio, ob., Esteban y Roberto abs.

Misa con rito simple y color morado de este día profecía, segunda oración de San Aniceto, tercera Et famulos, Pasión y Prefacio de Cruz.

SANTOS DE MAÑANA

Jueves Santo. Ss. Eleuterio ob., Perfecto pbr., y Amadeo, fd.

Misa, con rito doble de primera clase y color blanco de este día.

CULTOS

CULTOS PARA EL DIA DE JUEVES SANTO

CATEDAL: A las diez, Horas menores (semitonadas).

A las diez y mdia, Misa pontifical, kirnes y Gloria, a cuatro voces, M. Haller. Credo, etc., Gregoriano, Consagración de los Santos Cleos, procesión al monumento, motete, Dómine Jesu, a cuatro voces, Salazar (s. XVII). vísperas (semitonadas).

A las cuatro y media de la tarde, Mandato Lavatorio de los pies, sermón por el M. I. Sr. Magistral; Completas, maitines y laudes, canto gregoriano. Lamentaciones primera segunda y tercera Cantoral Burgense (s. XIII). Responsorio 1.º a cuatro voces, Palestrina. Responsorios 4.º y 7.º a cuatro voces T. L. de Victoria Antífona Christus factus. a cuatro voces. Amoretti. Salmo Miserere. a cuatro voces. P. N. Otaño S J.

SAN LESMES: Confesiones desde las siete, dándose la comunión cada cuarto de hora. A las diez, misa solemne y a continuación procesión al Monumento.

A las nueve, solemne Hora Santa dirigida por el M. I. Sr. Magistral.

SAN LORENZO: Por la mañana desde las siete y media se distribuirá la comunión.

A las diez, misa solemne y procesión al Monumento.

Por la tarde, a las siete, maitines cantados.

A las ocho y media, solemne Hora Santa dirigida por el M. I. Sr. Magistral.

SAN GIL: Confesiones desde las siete y media. Comuniones cada media hora. A las diez, misa solemne. Por la tarde, a las cinco, Maitines.

SAN COSME Y SAN DAMIAN: De las siete a las diez se distribuirá la sagrada comunión cada media hora.

A las diez, misa solemne y procesión al Monumento.

Por la tarde, a las seis, Maitines y Laudes.

A las ocho, Hora Santa, dirigida por el señor cura párroco.

SAN PEDRO Y SAN FELICES: Hasta las diez, confesiones y comuniones.

A las diez, misa solemne y procesión al Monumento.

Por la noche, a las nueve, Hora Santa.

SANTIAGO Y SANTA AGUEDA: Por la mañana, confesiones y comuniones.

A las diez y media, misa solemne, procesión al Monumento y vela al Santísimo.

IGLESIA DE SANTA CLARA: Desde las siete se distribuirá la sagrada comunión cada media hora.

A las diez, misa solemne y procesión al Monumento.

Por la tarde, a las seis, Maitines y Laudes.

SIERVAS DE JESUS.—Oficios y comunión general a las ocho y media.

CONCEPCIONISTAS DE SAN LUIS.— Por la mañana, a las diez, misa solemne.

JUEVES EUCARISTICOS.— Jueves Santo: Debe ser el día más grande del amor a Jesús Sacramentado. El que dió origen a nuestros Jueves.

Juevistas de Burgos, acudid todos a la comunión Eucarística que tendrá lugar para todos los Centros en la Capilla de Santiago Apóstol de la Santa Iglesia Catedral Basílica Metropolitana a las ocho y media.

Y por la tarde, a las ocho, a la Hora Santa ante el Monumento de la misma Santa Iglesia Catedral, con sermón que predicará el muy ilustre señor doctor don José Bravo (canónigo).

Arriendo o traspaso

en buenas condiciones amplio local, planta baja, en calle de gran movimiento de esta capital.
Escribir al número 100
"AVANCE". -- Apartado 140
BURGOS

VIVAR DEL CID

Fiestas de Pascuas

Se celebrarán animados bailes públicos los días 21 y 22, estrenándose una hermosa bolera. Gran orquesta, estupendas meriendas y ricos claretes en casa de Angel Gago.

NOTAS MILITARES

VISITAS AL CAPITAN GENERAL

Durante el día de ayer S. E. el capitán general de la región, teniente general Yagüe, recibió en su despacho oficial a las siguientes personas:

Coronel don Lorenzo García Polo, jefe del regimiento San Marcial; teniente coronel Sr. Junquera, de la policía armada; teniente coronel Sr. Yuque Lausel, de Sanidad militar, comandante señor Aguirre, jefe del servicio de construcciones militares; Sr. Mayordomo, de la cofradía de la Soledad de Burgos, y don Honorato Martín Cobos, presidente de la Diputación de Burgos.

VISITAS AL GOBERNADOR MILITAR

Excmo. Sr. general de brigada de Ingenieros don Jesús Aguirre Ortiz de Zarate; coronel de Sanidad Militar, don Rafael Criado Cardona; coronel de Infantería, don Luis Molina de la Sarta; teniente coronel de Sanidad, don César Yaque Laurel; teniente coronel de la Policía Armada, don Pascual Junquera de la Piñera; capitán de la Policía Armada, don Joaquín Bermejo; teniente del mismo Cuerpo, don Manuel Ramos; don Julio Gonzalo Soto, don Ignacio Azcona Férez y Sr. presidente de la Diputación, don Honorato Martín Cobos.

GUIA PROFESIONAL

F. URRACA
OCULISTA
DEL HOSPITAL DE BARRANTES
Y DE LA CRUZ ROJA
LAIN CALVO, 18-TELÉFONO, 1311

S. ARIAS
CIRUGIA Y VIAS URINARIAS
CONSULTA: de 12 a 2 y de 3 a 5
VITORIA, 9, 2.º—Burgos
Teléfono 2212

G. BAÑUELOS
OCULISTA
DE LOS SERVICIOS PROVINCIALES DE SANIDAD
Plaza José Antonio, 67 Tel. 1304

P. LOPEZ
DIRECTOR DEL DISPENSARIO ANTITUBERCULOSO
Jefe del Servicio de PULMON y CORAZON de la CRUZ ROJA
RAYOS X
Consulta de 11 a 5
Puebla, 2. — Teléfono 2231

Dr. MUÑOZ CASAS
PIEL Y VENEREAS
Onda corta
DIRECTOR DEL DISPENSARIO ANTIVENEREO
Consulta de 11 a 2 y de 4 a 6
Almirante Bonifaz, 13, 1.º—Telf. 1539
Consulta diaria

J. VELASCO
De la Sección de Tuberculosis del HOSPITAL PROVINCIAL
Pulmón y corazón. — RAYOS X
Consulta de 11 a 5
Santander, 18, 3.º. Teléfono, 1533

G. RICA CAMARA
Partos, enferemedades de la mujer
DIATERMIA
Del Hospital Clínico de Barcelona
Consulta de 11 a 1 y de 4 a 6
Madrid, 3, 2.º izq. Teléfono 2771

V. OJEDA CARCEDO
Aparato digestivo y nutrición
Análisis clínicos, Rayos X, Metabolismetría. Consulta de 10 a 2 y de 3 a 5
Vitoria, 19, 1.º—Teléfono 1667

Clínica Quirúrgica
Dr. RENEDO
San Pedro de Cardeña, 24. Tl. 2465
CIRUGIA GENERAL
PROSTATA — VIAS URINARIAS
Consulta: Concepción, 22, 1.º, de 12 a 2

Hernáez Moliner
ESPECIALISTA NIÑOS
Procedente Casa Salud VALDECILLA
Lámpara de Cuarzo.—Rayos X
Consulta de 11 a 2 y de 4 a 6 y media
Calle de Santander, 3, tercero izq.
Teléfono 2638

JOSE ALONSO
Medicina interna, corazón y nutrición
Consulta de 11 a 2 y de 3 a 5
Espolón, 32.—Teléfono 1912

LABORATORIO DE ANALISIS CLINICOS DE
VICENTE VALLEJO
San Pablo, 10, 3.º—Teléfono 1903

CLINICA DENTAL
DOMINGO BARREIRO
Consulta diaria de 10 a 1 y de 4 a 7
Santander, 22 y 24. — Teléfono 2432

José Martín Pardo
MEDICINA INTERNA, PULMON Y CORAZON
Consulta: de 12 a 2 y de 3 a 5
Calle Madrid, 14, 3.º—Teléfono 2406

JOSE CARAZO
Partos y enfermedades de la mujer
del Hospital de Barrantes y Cruz Roja
Héroes del Alcázar, número 3
Teléfono 1591

OPTICA IZAMIL - Lain-Calvo, 33
Confíe en esta Casa su receta de Oculista
Cristales científicos de las mejores marcas.

EL PRESBITERO

Don Manuel Alegre García

CURA PARROCO DE URREZ

falleció el día de ayer a los 74 años de edad, habiendo recibido los S. S. y la Bendición Apóstolica de S. S.

Q. E. P. D.

Sus apenados sobrinos don Angel Alegre y doña María Conde;, Aniceto, Juan, Eulogio, Lucía, Manuel y Angel (Religiosos del Colegio Inmaculado de María)

Ruegan a sus amistades le encomienden a Dios Nuestro Señor en sus oraciones y asistan al funeral que por el eterno descanso de su alma se celebrará hoy día 17 en la Parroquia de la Natividad de Nuestra Señora , en Urrez a las DOCE y acto seguido la conducción del cadáver al Cementerio de dicho pueblo, por cuyos actos de piedad les anticipan las más expresivas gracias.

Urrez, 17 de Abril de 1946.

LA HUMANIDAD, San Juan 61. — Teléfono 2004

LA NIÑA

María del Pilar Gil de Juana Ossorio Quintano

Subió al Cielo el día de ayer, a los 18 meses de edad.

(E. G. A.)

Sus padres don Félix Gil Ossorio (comandante médico) y doña Teresa de Juana Quintano; hermanos, Félix, María-Teresa, José María, María Luisa, Fernando y Ana María; abuelos paternos, don Félix Gil Verdejo y doña Fernanda Ossorio; abuela materna, doña Felisa Quintano (ausente) tíos y primos

Ruegan a sus amistades asistan al entierro que se celebrará en la parroquia de San Cosme, hoy miércoles, 17, a las DOCE, acto seguido la conducción al cementerio de San José, actos de caridad por lo que les quedarán muy reconocidos.

Burgos, 17 de Abril de 1946

Casa doliente: Concepción, 22 y 24

M.E.C.D. 2017

Ecos de la Prensa extranjera

Las últimas horas de la familia del doctor Goebbels

Alfredo Rach, chofer que fué del ministro de propaganda del Reich, doctor Goebbels, detenido por las autoridades francesas, como tantos otros de sus contemporáneos conocidos y desconocidos, ha escrito sus memorias.

Entre otras cosas, ha dicho que "Goebbels sentía una especial predilección por los autos y canoas de motor de muy buena calidad, gustándole las grandes velocidades. Para sus viajes oficiales, empleaba un coche Mercedes de gran tamaño.

Su esposa, Magda Goebbels, era una gran dama. Se había casado en primeras núpcias con el industrial Quandt, del que tenía un hijo, que fué durante la guerra teniente paracaidista. De Goebbels tenía séis y el mayor contaba doce años al final de Reich.

Goebbels me preguntaba con frecuencia por la opinión pública y nunca le oculté la verdad. Antes del hundimiento del tercer Reich, me preguntó si los berlineses defenderían la capital, a lo que le contesté que no creía sirviera para nada, estando convencidos de que se había perdido la guerra. En aquella ocasión se marchó sin decir palabra. El Ejército rojo se acercaba a Berlín; el 15 de Abril de 1945 sostuvo Goebbels una larga conversación con su esposa, decidiendo quedarse en Berlín.

Hitler, al que yo veía de vez en cuando, vivía en la Cancillería del Reich. Estaba sumamente envejecido y muy deprimido.

Los ataques eran cada vez más violentos. Los rusos ya luchaban en los suburbios de Berlín. El 30 de Abril se dijo que estaban en el Tiergarten. Aquel día me llamó Goebbels a la Cancillería, comunicándome, lacónicamente la noticia de la muerte de Hitler. Había conseguido restablecer la comunicación con la Potsdamar, donde se encontraba un puesto de mando ruso. Tenía el propósito de proponer a los rusos que le dieran libertad para crear un Gobierno alemán izquierdista. Volvía a sus antiguas convicciones comunistas, para ganar tiempo. Estas negociaciones tuvieron lugar en la noche del primero de Mayo, las que fueron interrumpidas por la tarde ante la respuesta de los rusos, exigiendo la rendición incondicional.

Entonces el mando militar de la Cancillería del Reich decidió, a las doce horas, hacer un último intento de irrupción. Se ofreció a Goebbels y a su familia un tanque, que no aceptó, dando las gracias y diciendo que no le interesaba seguir viviendo.

Goebbels buscó en el refugio antiaéreo de la Cancillería a un ayundante del médico de cabecera de Hitler, Dr. Marell, y le dijo: "Deseo que mis hijos mueran antes: ¿Puede V. hacer que así sea y que no sufran?". El médico respondió que podía inyectarles un veneno muy fuerte, ante lo cual Goebbels llamó a los niños, los que no sabían lo que les esperaba. La señora Goebbels se mostró muy valiente: "ahora os van a vacunar" les dijo, y los niños desnudaron sus brazos sin recelo alguno. El más pequeño se reía. Yo me despedí de ellos y se creyeron que me marchaba, pero sólo salí al pasillo, porque no podía soportarlo.

Cuando volví a entrar, al cabo de un cuarto de hora, los seis niños yacían muertos en el diván y Goebbels estrechaba entre sus brazos a su mujer. Me miró y me dijo: "Rach, quédese con nosotros hasta el final". Tenía los ojos llenos de lágrimas. La señora me dió la mano: "Adiós, Rach. Espero que tenga Vd. suerte. y el añadió: "Yo también le deseo suerte. Adiós". Luego se volvió otra vez: "Rach, le doy las gracias por su fidelidad y el buen comportamiento que ha tenido en todos estos años que ha pasado a mi lado".

Yo estaba muy conmovido y no pude decir nada. Luego subieron al jardín de la Cancillería. Yo me quedé en el refugio con Schweigermann, ayundante de Goebels. Pronto oímos un tiro de pistola, uno solo. Yo sabía que la señora Goebels llevaba una ampolla de veneno. Salimos al exterior. Ambos yacían en el suelo. Desde fuera nos llegaba el resplandor de los incendios. Miré al reloj y eran las 21,30.

A. I.

(De "Sie und Er", de Zofinge Suiza)

ANIS del CID
Aguardientes
Licores
Coñacs
Anisados finos
Vacriano de Barrio
Sucursal: Santander 36. — Burgos
Fábrica: Alhóndiga, 53.—Tlfo. 1713

BURGOS
CORREDOR DE FINCAS
Compra, venta y administración
Duque de la Victoria, 11

EL MUNDO a través de los cronistas de Diario de Burgos

LA EUROPA DE HOY

Por RANDOLPH CHURCHILL

Para algunos, es un «delito venial» el espionaje al servicio de la U.R.S.S.

Nueva York.--Entre bastidores del proceso canadiense, por espionaje, se registra ya una cantidad apreciable de voces defensivas, que tratan de atenuar los motivos que indujeron a los científicos ingleses y canadienses, así como a los oficiales acusados de haber traicionado secretos militares en favor de la Rusia soviética. Algunos de los acusados se han defendido diciendo que a ellos "les inspiraba un sentimiento de lealtad más elevado", que el nacional, en sus actividades de espionaje. Sus amigos--tienen muchos en los más destacados círculos científicos--llegan aún más allá al estimar que el hecho de que los acusados no aceptaran dinero o solamente "muy poco", les sitúa en una categoría muy diferente a la del espía vulgar y corriente.

Después de la primera Gran Guerra, Francia vió el proceso de algunos de sus ciudadanos, que, durante su etapa de prisioneros de guerra, habían editado un periódico pro-Alemania. El fiscal armó mucho ruido, acusando a los procesados de haber trabajado por dinero. Uno de los acusados precisó que las sumas recibidas habían sido insignificantes. El fiscal replicó: "No está usted enterado de que Judas Iscariote vendió a Nuestro Señor por treinta monedas de plata". La respuesta del acusado: "Pero el coste de la vida era mucho más bajo en aquellos tiempos", no le salvó de la guillotina.

Los espontáneo defensores, surgidos en el caso canadiense, alegan que el delito es "venial", ya que los secretos han sido revelados a un aliado, y no a un enemigo. Añaden que, como consecuencia de la negativa de los Gobiernos inglés, norteamericano y canadiense a compartir el secreto de la bomba atómica, y de otros descubrimientos científicos, con los soviéticos, los hombres de ciencia, cuya función es universal, están en el decho moral de reparar esta omisión. Es claro que, ante la ley, ninguno de estos argumentos posee la más pequeña fuerza. La traición es siempre traición, cualquiera que sea el motivo. Hágase por amor o por dinero, el delito de traición no presenta diferencias a los ojos de la ley. Y, en esta clase de asuntos, el hecho de haber recibido más o menos dinero no cambia en nada la cosa. Normalmente, no me habría atrevido a comentar un caso como el del Canadá, mientras hubiera estado en período de instrucción. Pero, dado que dos, por lo menos, de los procesados principales han aceptado ya los cargos que se les hacían, no parece improcedente exponer algunas observaciones de tipo general. A pesar de que ante la ley la cuestión está clara--esto es: que la traición que estos hombres han cometido es tan perniciosa como la del vulgar delincuente, que vende a su patria por dinero--algunas personas pueden creer que, éticamente, existe un abismo de diferencia entre ambas clases de traidores. Examinemos, pues, el lado ético del asunto con más detención.

Yo entiendo que un científico, de gran inteligencia, animado por el amor a sus semejantes e impulsado por conceptos de carácter internacionalista, puede pensar que un descubrimiento de tanto alcance como la bomba atómica no puede ser guardado, sin grave error, por tres naciones solamente. Puede sentir la convicción apasionada de que el secreto ha de compartirse con todas las naciones del Mundo. Este punto de vista, aunque erróneo en principio, es enteramente respetable. Pero, ¿qué haría un hombre de honor en parecidas circunstancias?. A mi juicio, se abren dos caminos ante él. Puede dirigirse a sus superiores para exponer su desaprobación por la política desplegada en torno a su descubrimiento, y declarar que su deseo es no poner, por más tiempo, su cerebro y sus conocimientos al servicio de semejante causa. Tiene otro camino: puede dirigirse a los jefes políticos de su nación, como un ciudadano particular, e intentar persuadirles de que su conducta política, en este caso, resulta perniciosa. Pero el camino que un hombre de honor no puede seguir, en semejantes circunstancias, es el de ahondar cada día más el estudio de su descubrimiento y, después, revelarle a una potencia extranjera. Considérese ahora o que han hecho algunos de los hombres de ciencia, complicados en este caso. Jamás solicitaron el relevo en su misión. Jamás intentaron ponerse en contacto con los dirigentes de su Gobierno, para protestar por el fracaso de las negociaciones encaminadas a compartir el secreto de su descubrimiento con otras naciones. En lugar de esto, dichos hombres de ciencia traicionaron los secretos que se les habían confiado, para revelarlos a agentes de un Gobierno extranjero, que nunca comparte sus secretos científicos con otras naciones extrañas. Resulta duro presenciar cómo el honor personal puede oncencgarse en abismos tan profundos.

Features Syndicate. — Derechos exclusivos para su publicación en España, adquiridos por la Agencia EFE.—Prohibida la reproducción.)

CINE CORDON — SANGRE EN FILIPINAS
SABADO de GLORIA Estreno — Extraordinaria Epopeya
Claudette Colbert Paulette Goddard Verónica Lake Bárbara Britton

DESDE TOKIO

Las elecciones niponas han afianzado definitivamente a la Monarquía japonesa

Las dos Cámaras se pronuncian a favor del Emperador

Sidehara continuará al frente del nuevo Gobierno

Tokio.—(Crónica especial para DIARIO DE BURGOS).— La Monarquía japonesa ha quedado definitivamente afianzada con el resultado de las elecciones del pasado día 10. Pues los liberales con sus 139 puestos; los socialdemócratas con los 93 y los progresistas con los 91 alcanzados para la nueva Cámara de Representantes, están abiertamente al lado del Emperador; de los 84 independientes que figurarán en la Cámara Baja, la mayoría se pronuncia también por el sistema imperial y con ellos la mayoría de los 38 candidatos que han conseguido los partidos pequeños. Los 16 diputados cooperativos y los cinco comunistas triunfantes en las elecciones son los que únicamente se oponen con decisión a la conversación del sistema imperial. Del total de 466 miembros de la Cámara de Representantes, treinta y ocho son mujeres que van a sentarse por vez primera en los escaños de los diputados.

Conseguido este objetivo—pues uno de los propósitos del Gobierno de Sidehara era el de preservar los fundamentos del régimen monárquico—el Gabinete va a iniciar la solución del segundo, problema con que se enfrenta después de las elecciones: su propia reorganización. El barón Sidehara, que continuará al frente del nuevo Gobierno, tiene ya en cartera los nombres de los nuevos ministros, entre los que predominan los liberales con ocho carteras, seguidos de los progresistas y socialdemócratas con cuatro cada uno, con tres los independientes y con una cada uno los tres partidos más pequeños—los socialistas entre ellos—que mayor número de votos alcanzaron.

Terminada la fase de la reorganización ministerial—que comprende también al reforma del sistema burocrático nipón para la supresión de algunos servicios con cuya desaparición se espera que pueda activarse el despacho de los asuntos públicos en los departamentos oficiales—el Gobierno va a iniciar con urgencia la reforma del sistema bancario, recientemente ordenada por el jefe supremo aliado. Se pretende con esta reorganización determinar los Bancos que han de financiar la ulterior reorganización industrial, que también se llevará a cabo tan pronto como sea posible.

Desde Mayo de 1942 sólo los cinco Bancos más importantes del Japón estaban capacitados legalmente para el sostenimiento de la industria nacional, cuya explotación ha estado en manos del trust más poderosos que jamás se ha conocido. Un total de cincuenta y seis empresas bancarias tenían vedada su participación en esta clase de operaciones, con el fin de ampliar éstas y evitar a la vez el creciente peligro de inflación. Mac Arthur ha ordenado esta reforma que ha sido muy favorablemente acogida por parte de la pequeña banca, a la que se ofrecen ventajas considerables con la prohibición de que las grandes empresas que financiaron el esfuerzo de guerra japonés, puedan tomar parte en competencia abierta en las operaciones autorizadas por el Consejo Aliado.

Los medios financieros están convencidos de que las disposiciones del Gobierno japonés en esta materia, permitirán el desarrollo de un sistema bancario libre e independiente que, ajustándose a las necesidades del país, establecerá una sana política de inversiónes con la que será más fácil reemprender la producción de tiempo de paz en una nueva economía democratizada y libre de las trabas de la economía feudal que tuvo el Japón hasta su rendición. incondicional.

LA SENSACION CINEMATOGRAFICA DEL AÑO, grandiosa como ninguna
"LA ZARINA"

Compro joyas
Brillantes de mucho y poco valor y toda clase de alhajas en oro, plata y platino
PAGO ALTOS PRECIOS
Manuel Fernández
Hotel Avila.--BURGOS.--Tlno. 1742

EL MAS EXTRAORDINARIO ACONTECIMIENTO, que le asombrará
"LA ZARINA"

Comprimido de noticias del mundo

LONDRES.--Las fuerzas norteamericanas que en la actualidad guarnecen el Norte de Italia serán relevadas paulatinamente por tropas inglesas, según ha anunciado la radio de Luxemburgo.--Efe.

PRAGA.--Oficialmente se anuncia que Checoeslovaquia apresura el traslado de alemanes residentes en ese país a las zonas de ocupación soviética y norteamericana en Alemania. Se espera que para fines de año más de la mitad de los 2.500.000 alemanes que han de ser trasladados habrán salido de Checoeslovaquia.

LONDRES.--El doctor, Hans Muelles, primer ayudante del segundo de Hitler, Martín Bormann, ha sido detenido hoy en Darmstadt, según comunica la Agencia "Exchange Telegraph" de informes precedentes de radio Berlín.--Efe.

HELSINKI.--Según se ha anunciado en los círculos generalmente bien informados de esta capital, seis ministros del gabinete finlandés, presidido por el primer ministro Pekkala, saldrán para Moscú el próximo miércoles con objeto de discutir con las autoridades soviéticas, para posibilidad de establecer un tratado de paz permanente.--Efe.

Desde París

La Asamblea Constituyente francesa entra en su última semana de existencia

Abundan los problemas a los que ha de darse solución en muy pocas fechas

Acentúase la descomposición de la coalición gubernamental

París. (Crónica especial para DIARIO DE BURGOS).— La Asamblea constituyente francesa, elegida hace siete meses en las primeras elecciones generales convocadas en Francia desde antes de la segunda guerra mundial, ha comenzado su última semana de existencia después de haberse rechazado la propuesta de prolongar su mandato; los próximos días, van a ser, por ello, de un trabajo excesivo por ser muchas las cosas que quedan por ventilar y para las que deberá hallarse una solución en muy pocas fechas. La pérdida de muchas jornadas parlamentarias en discusiones intranscendentes; pero necesarias para distraer a la opinión mientras que, entre bastidores, los partidos políticos han venido sosteniendo una lucha que no por invisible ha sido menos encarnizada, va a dejarse sentir ahora cuando las decisiones precipitadas, faltas de la madurez exigible a algo tan importante como la carta nacional, vengan, atropelladamente, a hacer más confusa la situación, de por sí nada clara. Las manifestaciones de la guerra sorda que en los últimos siete meses han sostenido los tres partidos de la mayoría, va a dejarse ver, sin embargo, ahora con toda la violencia que la ha caracterizado desde sus comienzos.

Así se da el caso de que el peligro de descomposición de la coalición tripartita gubernamental, del que tanto se ha hablado desde la dimisión del general De Gaulle, sin llegar a cristalizar nunca, se haya acentuado después de que el M. R. P. fortaleció en la semana pasada su oposición a comunistas y socialistas. Los republicanos populistas están ya decididos a conseguir modificaciones en la constitución, sin las cuales votarán contra ella en el referendum del mes próximo. El M. R. P. se opone también a la nacionalización de las Compañías de Seguros --con la que según Bidault, se obstruiría la política exterior de Francia— y, finalmente, se pronuncia contra la confiscación de los periódicos de empresa porque con ella se daría el golpe de gracia a la libertad —la poca libertad— de Prensa que aún subsiste aquí.

Los esfuerzos que en los últimos tiempos han venido realizándose para conservar la coalición no han sido particularmente eficaces. Los tres partidos se han negado rotundamente a hacer concesiones, con lo que las diferencias entre ellos se han agravado; sólo el temor a la responsabilidad que podría derivarse de la iniciativa para la ruptura, ha impedido que la crisis llegara a producirse, pero se ha llegado a una situación en la que puede no ponerse por delante del M. R. P. el temor a esa responsabilidad relativa y la ruptura es capaz de surgir de un momento a otro.

El rumor de que el general De Gaulle está estudiando la conveniencia de volver a sus actividades políticas, abandonando su apacible retiro para lograr la unidad de los partidos de su sistema, ha aumentado la tensión, pues sus adversarios no menosprecian la habilidad del general y saben pertectamente cuántos y cuáles han sido sus errores pasados para que no se inquieten ante la perspectiva de que aquéllos sean resaltados aún más en vísperas de unas elecciones decisivas que pueden arrebatarles todas las ventajas que, mal que bien, se han asegurado en el último medio año con armas tan eficientes como la conspiración y la intriga política y diplomática y la depuración misma, que les ha servido para apartar de sus puestos a aquellos que constituían un estorbo para los manejos de los partidos de izquierda.

El descontento es mayor cuanto que Francia no es precisamente de los países que más desahogados andan en materia de abastos. Sin embargo, aquí no se quiere reconocer que la caótica situación es debida, más que a la escasez mundial, a la mala política gubernamental y a la corrupción de los funcionarios y servicios públicos. La responsabilidad se echa sobre las espaldas norteamericanas, pues se dice que la falta de trigo es debida a la política negativa de Washington. Con ello no se hace otra cosa que reflejar la desesperación que cunde en ciertas esferas de París por carecer de noticias satisfactorias sobre la misión de Blum en Washington y no quedar esperanzas de recibirlas pronto, porque los Estados Unidos parecen dispuestos a no tomar ninguna decisión mientras la incertidumbre siga siendo la nota característica de la situación política interna de Francia.

GRAN TEATRO. — Hoy, siguiendo piadosa y tradicional costumbre, no hay función. El Sábado de Gloria Sensacional acontecimiento:
RONALD COLMAN en
Historia de dos ciudades

Noticiario mundial

ESPADAS DE LA HISTORIA

Londres.—En breve será ofrecida al general Eisenhower la espada que le regala la ciudad de Londres y que reemplazará a la que con carácter simbólico, propiedad del duque de Wellington, se entregó a dicho general americano el mes de Junio pasado. Es de acero de Sheffield y lleva una inscripción a dos líneas que dice así: "Guiald Hall — 12 de Junio 1945. Regalo del Ayuntamiento de Londres al general del Ejército Dwight Eisenhower, jefe supremo de las fuerzas expedicionarias aliadas".

La empuñadura lleva oro de 18 quilates por un total de cinco onzas, y su confección ha sido dirigida por el presidente de la firma The Wilkinson Sword Company; figuran también aplicaciones de plata y esmalte. Es la última de un crecido número de ellas fabricadas todas por tan prestigiosa firma y conmemorativas de hechos históricos destacados.

A finales del siglo XVIII todos los elegantes londineneses eran ya clientes de la Wilkinson. Mr. Hery Wilkinson, que había aprendido el oficio de espadero fuera de Londres, estableció su taller en el año 1772 en las proximidades de la Catedral de San Pablo. En las postrimerías de ese siglo, la espada era un aditamento indispensable para el hombre bien vestido. Muchas de las espadas utilizadas por los paisanos en aquel entonces se denominaban bastón de estoque, porque en su interior escondían finísima espada artísticamente guarnecida. Llegada la época en que el joven inglés tenía que incorporarse al Ejército y siendo de su cuenta el equipo, marchaba a la casa Wilkinson, donde elegía su espada. Desde entonces los oficiales se acostumbraron a pedir sus espadas a dicha firma.

La Wilkinson Sword Company ha fabricado espadas denomidas de ceremonia muy destacadas en la historia de la Gran Bretaña, entre ellas se cuentan la del Duque de Hierro, como se llamaba a Wellington y la de Lord Nelson. En tiempos de la guerra de Crimea, Wilkinson era una palabra familiar entre el elemento del Ejército y de la Marina. Fabricaba bayonetas, lanzas, espadas, machetes etc.

Después de 1890 la espada no se empleó más como arma de guerra, pero ello no significó la decadencia de la Wilkinson; siguióronse usando estas armas más bien como adorno, y actualmente la casa sirve pedidos de espadas para oficiales de la Marina chilena y Ejército argentino, policía sur-africana y egipcia, etc. Es también muy usada en actos oficiales por jefes británicos del Ejército y de la Marina. (Calpe).

LOS ESTADOS UNIDOS ADOPTAN UN INVENTO BRITANICO

Nueva York.—La Marina norteamericana ha comprado patentes estadounidenses para alas con ranuras perforadas, que entre otras ventajas impiden que los aparatos entren en barrena, y además aumentan la velocidad ascensional. La invención es inglesa y se ha estado experimentando por sus descubridores, la casa Handley Page.—Calpe.

Reportaje del día

El filón de oro más rico del Mundo acaba de ser descubierto en Africa del Sur según una noticia recibida ayer por la Agencia "Efe". Afirma esta información que en él se obtienen 62 onzas, cerca de dos kilos de oro, cada tonelada de tierra colocada en las máquinas dedicadas a la extracción aurea. La proporción entre el oro y la tierra tratada no llegaba hasta ahora en el mejor de los casos ni siquiera a una tercera parte de la que se obtiene en el nuevo filón de Africa del Sur.

Pronto se iniciará un "nuevo rush", es decir, una nueva carrera del oro hacia las minas sudafricanas semejante a aquellas que en los años 1848 y 1890 conmovieron los territorios de California y del Cabo. Entonces millares y millares de aventureros llegaron a los "placeres" sedientos de fortuna y nuevas ciudades y nuevos pueblos surgieron milagrosamente a su paso. Del "rush" del año 1848 surgió potente la ciudad de San Francisco, hoy la más importante metrópoli americana del Pacífico y entonces un humilde villorrio fundado por los misioneros franciscanos; del de 1890 nació un nuevo dominio inglés y un industrioso y progresivo país.

HISTORIA DEL ORO

Hasta el descubrimiento de América el oro fué patrimonio de los príncipes de la tierra. Desde el siglo XVI su uso se generalizó y empezó a ser la medida de todos los valores. Las leyendas hablan de inmensos imperios antiguos en los que existían--como en el de Salomón--palacios y mobiliarios enteros de oro, o como el del Príncipe "Dorado" que habitaba según los conquistadores en el corazón de América y que vivía en una ciudad de oro y que se bañaba diariamente en un líquido áureo que se adhería a su cuerpo metalizado. Pero de todas maneras las conquista del oro ha sido lenta. En el año 1520 en todo el mundo no se producían seis mil kilos de oro; antes de 1848, toda la producción mundial no pasaba de unos centenares de miles de kilos anuales; hoy, el mundo produce cerca de un millón quinientos mil kilogramos. A la cabeza de todas las naciones va la Unión Sudafricana que recoge de sus vetas mineras más de 400 mil kilos al año; seguidamente figuran en las estadísticas Canadá con 170 mil kilos, Estados Unidos con 140 mil y Australia y Filipinas con 46 mil y 36 mil kilogramos, respectivamente. La producción española es bien escasa: a pesar de que según las leyendas de la edad media y de la antigüedad, España era un riquísimo país en oro, el hecho auténtico que en sus dos vetas aúreas más importantes--los ríos Sil y Darro--no pasa la producción de una decena de kilos anuales. También las vetas californianas--descubiertas por James Marshall el 19 de Enero de 1848 y que acarrearon la ruina de Suter "el emperador de California" ya que millares de descubridores de oro destruyeron sus riquísimos territorios dedicados a la agricultura--han dejado hace tiempo de figurar en los primeros lugares de las estadísticas. Hoy el país más importante en la producción de oro es la Unión Sudafricana, en donde cerca de 400 mil personas se dedican a su minería.

EL ORO COMO MEDICINA

No sólo se ha empleado el oro como materia para la confección de objetos de lujo; también se ha utilizado profusamente en usos industriales e incluso en aplicaciones medicinales. En el año 1926 la cuarta parte de la producción de oro del Mundo se dedicaba a la industria. La utilización del oro en la medicina es mucho más antigua. Ya en el siglo XV, el alquimista Pazacelso compuso un brevaje de oro, perlas, asfalto y antimonio que servía, según él para la curación de la lepra. Posteriormente el oro fué empleado para el tratamiento de la epilepsia y el Rey Luis XI se curó con sus aplicaciones. La mayor parte de los "filtros de larga vida" que componían los alquimistas estaban hechos a base de oro líquido. Modernamente el oro ha sido empleado en soluciones y en sales en la curación de la tuberculosis y otras enfermedades.

La busca del oro artificial llena toda la historia de la alquimia. Millares de hechiceros y alquimistas buscaron la "piedra filosofal" que no era más que la fórmula de la transmutación de los metales en oro. Pero si la edad media fracasó en su búsqueda, la edad contemporánea ha triunfado en el empeño. Las últimas investigaciones atómicas han probado la posibilidad de transformar algunos metales en oro. Los profesores Shor y Bairbridge de la Universidad de Harvard lograron no hace muchos meses convertir el mercurio, por medio del ciclotrón, en oro, aunque la conversión fué meramente temporal.

JUSTICIA MUNICIPAL.-AUXILIARES
y OFICIALES HABILITADOS.—Próxima e inmediata convocatoria para cubrir centenares de plazas.—Para auxiliares, no se exige título y se admiten señoritas.—Edad: 16 años.—Sueldo: 7.000, 6.000, 5.000 y 4.000 pesetas anuales, según la categoría del Juzgado.
Preparación completa e inmejorable en la acreditada
ACADEMIA COMERCIAL
Sanz Pastor, 18 1.º, a cargo de Don Luis Gaspar y Cereceda, del Ilustre Colegio de Abogados de Burgos, redactor de las contestaciones para las últimas pruebas de aptitud celebradas

CUIDESE Vd.
PONGA REMEDIO URGENTE A ESTAS ENFERMEDADES

ES una regla fundamental de la salud conservar la pureza de la sangre. Los reumáticos y gotosos, las personas afectadas por varices y llagas en las piernas, las que sufren enfermedades de la piel o están propensas a congestiones y las mujeres abrumadas por los trastornos de la edad crítica, son otras tantas víctimas de una sangre cargada de impurezas.
Para todas ellas son recomendables los bienhechores efectos del Depurativo Richelet cuya acción está indicada para desintoxicar el organismo y purificar la sangre. Sus resultados son notables tanto para el estado general del enfermo como para un tratamiento local.
ECZEMA — Herpes - Sarpullidos - Granos - Psoriasis - Forúnculos
ARTRITISMO — Reumatismo - Gota - Males de los riñones - Ciática
CIRCULACION — Varices - Hemorroides - Ulceras varicosas - Hinchazón de las piernas
EDAD CRITICA — Sofocos - Vértigos - Mareos - Estados nerviosos
CONGESTION — Hipertensión - Fatiga - Vejez prematura - Arteriosclerosis
AUMENTO DE LA VITALIDAD
No solamente es recomendable el Depurativo Richelet para enfermos de la piel y demás víctimas de la sangre impura; también es provechoso para las personas que empiezan a sentir los primeros achaques de la edad madura, postración, enervamiento de los miembros, fatiga, digestiones lentas, etc. El Magnesio contenido en el Depurativo Richelet estimula todos los centros vitales y proporciona generalmente una agradable sensación de bienestar y un acrecimiento de las fuerzas.
DEPURATIVO RICHELET
36 C. S. N.º 5.621

las enfermedades de la PROSTATA y urinarias
Frecuentes deseos de orinar, micciones dolorosas, retención de la orina, atrofia completa, puede combatirse con el LIDACRON. El tratamiento es sencillo, notándose una inmediata mejoría. Venta en Farmacias. Laboratorio L. I. D. A. T. Consejo de Ciento, 280. - Barcelona.
Consulte con su médico
(Aprob. Censura Central Sanitaria n.º 3248)
Lidacron

M.E.C.D. 2017

Hacia el homenaje nacional a la Compañía. de Jesús

Con motivo del centenario del P. Martín

Informe de la Jefatura provincial del Movimiento

Desde que se lanzó la idea de celebrar el Centenario del M. Reverendo Padre Luis Martín García, hijo predilecto de la ilustre villa burgalesa Melgar de Fernamental, la Jefatura Provincial del Movimiento emprendió con verdadero cariño el estudio de tan relevante personalidad, hallando que los Generales españoles que ha tenido la Compañía de Jesús desde su fundación son además del jesuita melgarense, Ignacio de Loyola, Diego Lainez, Francisco de Borja y Tirso González, todos ellos lumbreras españolísimas de santidad, de ciencia y de gobierno, merecedores cada uno del más clamoroso aplauso nacional.

Este admirable conjunto de figuras españolas tan destacadas salíase del marco de una simple conmemoración local a pesar de todo el aparato y solemnidad de que se revistiera; y ante esta realidad, la Jefatura Provincial del Movimiento llevada espontaneamente del espíritu amplio y generoso de la Falange, entendió que el Centenario del P. Martín era la ocasión más oportuna para que España dijera solemnemente al mundo que la espada victoriosa de su Caudillo había recuperado con la Compañía de Jesús en la Cruzada de liberación nacional el baluarte más firme de espiritualidad y de cultura patrias entre los perdidos por el sectarismo antiespañol de una república atea.

¿Cómo no conmemorar la efemérides centenaria del nacimiento del P. Martín en una España reincorporada triunfalmente a su destino histórico y tradicional, con la exaltación de sus más genuinos y preciados valores, precisamente en Burgos, el solar de Castilla milenaria, trabajando de manera incansable para que el homenaje a un insigne jesuita burgalés no respondiera solamente a un ambiente local o provincial, sino que alcanzara la noble ambición de convertirse en homenaje nacional a la Compañía de Jesús para gloria de sus fundadores y capitanes?.

Estimula hoy este deseo de la Jefatura Provincial del Movimiento el que la Excma. Diputación Provincial de Burgos haya acogido y aprobado con el mayor entusiasmo sus iniciativas y el que otras provincias—Guipúzcoa, Soria, Valencia y León—cuenten con la de Burgos como hijos a los cinco Generales que forman de abanderados en la vanguardia española de la ínclita Orden ignaciana; y es de esperar que al menos estas provincias se unan por medio de sus Diputaciones y Jefaturas, para marchar acordes y hermanadas hacia el éxito de una empresa altamente patriótica y transcendental, de la mayor gloria de Dios y de la España de Franco.

Dáse además, en torno al Centenario del P. Martín, la feliz coincidencia de celebrarse en Septiembre la elección de General de la Compañía, acto que bien pudiera ser la apoteosis del homenaje en Loyola, con asistencia de todos los Provinciales de las cinco partes del mundo, como recuerdo de la elección del P. Martín en el propio solar ignaciano, universalmente glorificado con la Compañía por la fama y la santidad de su fundador.

No son de menos importancia histórica otras coincidencias que el año actual nos ofrece y que brinda a la Jefatura Provincial del Movimiento la clave programática del homenaje nacional proyectado: hace cuatrocientos años que San Ignacio de Loyola meditaba en silencio, significativo de fecundidad, las célebres Constituciones de la Compañía, en ella era admitido secretamente San Francisco de Borja, porque "el mundo no había de tener orejas para oir tal estampido", acudía Diego Lainez a la primera Reunión del Concilio de Trento, San Francisco Javier partía para las Molucas y mientras España defendía la unidad católica europea contra el Protestantismo, nuestros misioneros extendían más allá de los mares con la Cruz de Cristo las dilatadas fronteras del imperio español.

De cualquier modo, es de justicia reconocer que la Compañía de Jesús marcha desde su fundación por la historia con la bandera desplegada en favor de nuestra unidad, grandeza y espiritualidad imperiales; entonces y después contribuye al florecimiento de las artes y de las letras españolas, fomenta en la Universidad y en el libro la afición al estudio de las ciencias eclesiásticas, pone diques al desbordamiento social y religioso de ambiciones y apostasías y es en todo momento paladín de la hispanidad en el sentido teológico y dogmático de la universal redención de los hombres, el que inspiró a conquistadores y misioneros el descubrimiento de un nuevo mundo, con fusión de sangre, comunicación de idiomas y hermandad de razas y de fé.

En virtud de todo lo expuesto, la Jefatura Provincial del Movimiento, después de adherirse con la Excma. Diputación Provincial a los actos que con motivo del Centenario del P. Martín han de celebrarse en Melgar de Fernamental e Institución Fernán González, propone para su realización o mejor estudio las siguientes iniciativas y bases del Homenaje Nacional a la Compañía de Jesús:

1.ª Todos los actos del Homenaje Nacional a la Compañía de Jesús han de ser estudiados desde un punto de vista puramente español.

2.ª La Comisión Organizadora fijará los días y el mes en que ha de celebrarse el Homenaje, y cada día habrá por la mañana un acto religioso y por la tarde un acto cultural.

3.ª Los actos religiosos habrán de organizarse, de acuerdo la Comisión Organizadora y la Autoridad Eclesiástica, con la intervención de oradores sagrados designados por las Diputaciones y Jefaturas de las provincias a que pertenecen los Generales españoles de la Compañía.

4.ª La Jefatura Provincial del Movimiento designará los oradores y personalidades que hayan de tomar parte en los actos literarios mediante el desarrollo de los temas que acuerde la Comisión, si ya no tuviere a bien aceptar los siguientes:

(El "Día del P. Martín", corresponde por entero a los actos que se organicen en la Villa de Melgar de Fernamental).

Día de Tirso González: "Los jesuitas españoles en el mundo misionero".

Día de San Francisco de Borja: "Los jesuitas españoles en el mundo misionero".

Día de Diego Lainez: "Los teólogos españoles en el Concilio de Trento y unidad católica de España frente a la escisión protestante".

Día de San Ignacio de Loyola: "La Compañía de Jesús en el primer plano de espiritualidad y de cultura patrias".

Independientemente de las gestiones que se han hecho para alcanzar que la elección de General de la Compañía se celebre en Loyola, la Jefatura provincial del Movimiento y la Excma. Diputación Provincial estudiarán una instancia conjunta de Invitados de honor, Diputaciones y Jefaturas provinciales, con el fin de redactar y elevar a las altas jerarquías del Estado la oportuna propuesta.

Que Dios bendiga nuestros anhelos con la más acertada realización de este Homenaje Nacional.

¡HUERFANOS!

Si alguno de vuestros padres estuvo afiliado al Régimen Obligatorio de Subsidios Familiares, podréis percibir el Subsidio a Familiar o el Subsidio de Orfandad, según las circunstancias personales que reunáis.

Informáos de vuestros posibles derechos en las Delegaciones del Instituto Nacional de Previsión.

Va a comenzar a ser redactada la reglamentación de trabajo en las industrias del vidrio

Fruta canaria con destino a Inglaterra

El crucero español "Miguel de Cervantes" sale de los astilleros de El Ferrol dispuesto a prestar servicio de nuevo

Madrid.—El día 24 del actual comenzará en el ministerio de Trabajo la reglamentación nacional de trabajo en todas las industrias del vidrio. Con carácter transitorio ha sido promulgada la orden del Ministerio de Trabajo de 18 de Marzo pasado, aumentando los salarios reales actuales de los vidrieros de Barcelona y Asturias, concediéndoles un treinta por ciento para los profesionales y un cuarenta por ciento para los peones y ayudantes, además de elevar el plus de cargas familiares al quince por ciento.

FRUTA ESPAÑOLA PARA INGLATERRA :-: :-: :-: :-:

Santa Cruz de Tenerife.—Con destino a Londres ha zarpado la motonave noruega "Bajamar", que cargó en este puerto 350 toneladas de plátanos y 18.000 cestos de tomate.

La próxima semana llegará la motonave "Barladeros", que cargará igualmente fruta para Inglaterra.—Cifra.

EL "MIGUEL DE CERVANTES" ENTREGADO AL RAMO DE GUERRA :-: :-: :-: :-:

El Ferrol del Caudillo.—El crucero "Miguel de Cervantes", que se encontraba en reparación en el dique número 2 del Consejo ordenador de construcciones navales militares, ha sido entregado al ramo de guerra.

Asistieron al acto miembros de la comisión inspectora y representaciones de la marina. El "Miguel de Cervantes "una vez terminados los preparativos de dotación emprenderá marcha a Cádiz, donde se procederá al montaje de su artillería.—Cifra

SUBVENCION PARA CREAR UN TEMPLO EN ORENSE :-: :-:

Orense.—El obispo de la diócesis, doctor Blanco Nájera, ha recibido una comunicación del ministro de Justicia, señor Fernández Cuesta, en la que le anuncia haber sido concedida una subvención para la creación de un templo en la populosa y nueva barriada del Couto, por la suma de quinientas mil pesetas, seguramente ampliable en sucesivos presupuestos.

La noticia ha causado gran satisfacción ya que, desde hace tiempo, se deja sentir la necesidad de la construcción de un templo en esta barriada.—Cifra

DOBLE CRIMEN EN CARTAGENA

Cartagena.—Un doble crimen se ha cometido en el cortijo de Malhecho, del término de Lentiscar. El matrimonio constituído por Antonio Pérez Martínez y Silvestra Francés Cervantes, fué muerto a golpes y sus cadáveres arrojados a un pozo. El hecho ocurrió en las primeras horas de la noche del día 14. El móvil del crimen fué el robo. Aún no han sido detenidos los autores del crimen.—Cifra

OBRERO MUERTO EN ACCIDENTE DE TRABAJO :-: :-:

Oviedo.—En la mina Pomaragules de la Duro Felguera resultó muerto a consecuencia de accidente de trabajo el obrero Enrique Acebo Senal, de 25 años, casado, vecino de Sariego.—Cifra

MUERTA AL CAERSE DE UNA CABALLERIA :-: :-: :-:

Oviedo.—Cuando iba montada en un borrico María Suárez García, de 60 años, vecina de San Esteban de las Cruces, al espantarse la caballería cayó violentamente contra el suelo y murió en el acto.—Cifra

MULTA A LOS ALMACENISTAS NEGLIGENTES EN OVIEDO

Oviedo.—El gobernador civil ha impuesto una multa de diez mil pesetas a la asociación de almacenistas de la capital por su negligencia en la adquisición de aceite para el suministro de la provincia.—Cifra

CORCHO PARA INGLATERRA

Algeciras.—Se encuentra cargando corcho para Inglaterra el vapor inglés "Monturque".—Cifra

UN TIMO EN BARCELONA :-:

Barcelona.—Fingiéndose agentes de la autoridad, dos individuos penetraron en el domicilio de don Ricardo Decenes, en la calle de Riol Mestres, y con amenazas consiguieron que el dueño les entregara 60.000 pesetas. Después huyeron.—Cifr

La leyenda de una Castilla "cenicienta" se refutará en Palencia

Importancia de la magna Exposición Regional de productos de «Ambas Castillas»

Castilla no es la región "cenicienta", de lánguida y empobrecida vida económica que en otros tiempos quisieron presentarnos. Las diez y seis provincias castellano-leonesas, ofrecen por el contrario un panorama agrícola y económico que, si todavía puede y debe ser impulsado, dista mucho de aquella concepción decadente, que falsamente contribuyeron a forjar los viejos tópicos pesimistas.

Esto es lo que ha de demostrarse, con elocuencia irrefutable, en la magna Exposición de Productos de "Ambas Castillas" que, por disposición del Ministerio de Industria y Comercio, ha de celebrarse en Palencia del 1 al 15 de Septiembre próximo.

Será la primera Exposición de este carácter que se celebra en las regiones centrales y en ella estará pujantemente representada la producción agrícola, industrial y minera, de las diez y seis provincias castellano-leonesas, en toda su varia y robusta potencialidad.

No es necesario encarecer la importancia de este grandioso Certamen.

Han comenzado ya con los mejores auspicios los trabajos de organización, habiéndose constituído el Comité directivo de la Exposición, patrocinada por todas las Cámaras de Comercio y Agrícolas de las provincias interesadas y en especial por la de Logroño, Segovia y Palencia, cuyas tres capitales se turnarán en años sucesivos como sede del interesante Certamen.

A Palencia ha correspondido el honor de inaugurar esta I Exposición que ha captado ya la atención de todos los industriales y agricultores castellano-leoneses.

Los carteles de ferias

Días pasados concluyó el concurso convocado por el Excmo. Ayuntamiento para optar al premio del concurso de carteles anunciadores de las Ferias y Fiestas de San Pedro del año actual.

En el Negociado de Alcaldía se han recibido hasta el momento de cerrar el plazo de presentación quince carteles.

EL TIEMPO EN ESPAÑA

Madrid.—Al amanecer había sobre la península tres masas de nubes: sobre la ladera septentrional de la cordillera Ibérica, y sobre la Penibética. Estas dos originaban nuevas precipitaciones, de intensidad varia.

Tiempo probable: Ligeras precipitaciones en el litoral cantábrico, nubosidad abundante en Galicia y notable en el resto de España. Marejadilla en todo el litoral.

Temperaturas extremas: Máxima de 25 en Málaga y mínima de 5 en Cuenca. En Madrid: 18 y 11.—Cifra.

Seminario Metropolitano

Las niñas de la escuela de Villimar no se han limitado a expresar su agradecimiento por el regalo que les cayó en suerte, sino que María Concepción nos escribe en nombre de todas y os envía tres pesetas que se recogieron en el momento de la rifa.

Sabemos que los niños de la escuela de Cardeñadipo han organizado ya los coros de la Obra P. de las Vocaciones Sacerdotales.

En el sorteo del domingo fueron agraciados los siguientes: María del Carmen Cuesta, de Rebollar de Ebro; Virginidad González, de Urbel del Castillo; Maximino Berezo, de Renuncio; Jesús Lanchares, de Castrojeriz; Pilar Villate, de Momodiano de Losa; Abilio Barrio, de La Parte de Bureba; Félix Ibáñez, de Cardeñadijo; José Gómez, de Cilleruelo de Bezana; Jesús Espinosa, de Cojóbar; Marcial Corral, de Castrojeriz; Concepción Sáez Sáez, de Cañizar de los Ajos y Pilar Varona y Jose María Cuesta, de Estepar.

El premio especial ha tocado a las niñas de Cañizar de los Ajos, doña Rafaela recibirá pronto el obsequio para rifarlo entre sus alumnos.

Semana Santa española

Brillantísimo desfile de Cofradías en Andalucía

Sevilla.— En las primeras horas de la tarde se entoldó el cielo, pero después lució el sol. A las cinco y media salió la primera Cofradía del Martes Santo. Es la del Cristo de la Salud y Buen Viaje. Fué muy emocionante la salida de la Cofradía del Cristo de la Buena Muerte, conocida por la de los estudiantes. Salió de la iglesia de la Universidad. La mayoría de los nazarenos y penitentes son elementos universitarios y de otros Centros docentes.

Luego salieron, sucesivamente, las Cofradías de "La presentación de Jesús al pueblo", "Santísimo Cristo de la Salud", "Nuestra Señora de la Candelaria", "Jesús ante Annás" y "Santísimo Cristo de la Misericordia". De las imágenes de hoy destaca por su extraordinario mérito, el Cristo de la Buena Muerte. La talla de este Crucificado es del imaginario Juan de Mesa.

También llamó la atención por su belleza y esplendor la Cofradía de la Candelaria, que tiene una devoción auténticamente popular. En dicha Cofradía, va como nazareno Perico Chicote que vino de Madrid para cumplir una promesa a la Santísima Virgen de la Candelaria, de la que es muy devoto. En la carrera oficial hay numeroso público sevillano y forastero que presencian los desfiles.

LLAMA LA ATENCION EL NUEVO PASO DE LA COFRADIA DE LOS ESTUDIANTES

Sevilla.—El desfile de cofradías el Martes Santo se ha hecho con extraordinario lucimiento. Llamó poderosamente la atención el nuevo paso de la Virgen de las Angustias, de la Cofradía de Estudiantes. El nuevo paso, verdadera joya de la artesanía sevillana, mereció la alabanza general. Presidió la procesión el subsecretario de Educación Popular, señor Ortiz Muñoz, acompañado del director general de Enseñanza Media, señor Alcázar y el rector de la Universidad de Sevilla, doctor Mota. El buen tiempo ha favorecido el desfile, que ha tenido matices de piedad, fervor y belleza singularísima.—Cifra.

GRAN LUCIMIENTO DE LA SEMANA SANTA MALAGUEÑA

Málaga.—Con tiempo espléndido y fervor popular continuaron hoy los desfiles procesionales de la Semana Santa malagueña. Han desfilado cuatro Cofradías con gran lucimiento.

Ayer fué inaugurada en Madrid la exposición de estampas de la Pasión

Madrid.—En el palacio de Cristal se ha inaugurado esta mañana la exposición de estampas de la Pasión, organizada por la Hermandad de Cruzados de la Fe. Entre los asistentes figuraban el presidente de la Diputación señor Almagro, el presidente de la Hermandad señor Rodríguez de Rivera; S. A. la infanta doña Mercedes de Baviera; el heróico general Millán Astray, y numerosos académicos, críticos y artistas. La exposición reune más de 200 obras de distintos géneros artísticos, figurando cuadros, esculturas y grabados, que exaltan todos los motivos religiosos inspiradores de la Semana Santa.

Al lado de numerosos artistas noveles, figuran firmas prestigiosas de toda España, destacan las esculturas presentadas por Victor de los Ríos y Huertas.—Cifra.

Tradicional suspensión de espectáculos y diversiones públicas

Durante los días santos

Madrid. — Por el ministerio de la Gobernación se ha dispuesto que, con motivo de las solemnidades religiosas de Semana Santa se supriman los espectáculos teatrales y cinematográficos, así como el funcionamiento de las salas de fiestas, bailes y similares, desde la terminación de las funciones de la tarde del miércoles 17 a las 12 horas de la mañana del sábado 20, autorizando la celebración de conciertos de música sacra y las representaciones teatrales y proyecciones cinematográficas de igual carácter.—Cifra

Teatro y cine

Pequeña biografía de Elizabeth Allan

Pocas actuaciones bastaron a Elizabeth Allan para colocarse en primera línea. Una fué la de Mrs. Copperfield en la cinta "David Copperfield", otra la de Lucie Manette en "Historia de dos ciudades", y una tercera con Lionel Barrymore en "La marca del vampiro", todas de Metro Goldwyn Mayer.

A los que ya conocen a la heroina de Dickens en "Historia de dos ciudades", les será facil comprender el tipo de muchacha que se requería para encarnar el personaje; y a los que desconocen la obra les diremos que Lucie Manette es una jovencita todo candor y bondad, cuyo corazón está dividido entre su padre, a quien ama tiernamente, y su novio, más tarde marido, al que adora. Su vida se concentra en estos dos seres, fuera de los cuales no existe en este mundo nada para ella. Elizabeth Allan es la que anima a esta espiritual muchacha como no hubiera podido hacerlo ninguna otra de las muchas artistas que trabajan en los estudios hollywoodenses.

Elizabeth estudió con entusiasmo el personaje y la versión que ella hace de la infortunada joven no puede superarse.

Por su actuación en la película "David Copperfield" fué premiada con la medalla que anualmente concede la revista "Parents Magazine".

En su vida privada, Elizabeth Allan es de costumbres sencillas; muy aficionada a los deportes, disfruta montando a caballo, gusta de ir de caza con su fiel perro, y cuando no la atrae el ejercicio al aire libre, descansa en la terraza de su finca en Beverly Hills.

En los anales de Hollywood se citan siempre con admiración las películas en las que colabora Elizabeth Allan.

PANTALLA LOCAL

Cordón

ESTRENO DEL SABADO DE GLORIA

Tres días nos tendrán las salas cinematográficas sin sus acostumbradas sesiones pero el Sábado de Gloria nos volverán a abrir sus puertas precisamente con los mejores estrenos de la temporada siendo de destacar entre ellos el que con carácter de acontecimiento extraordinario dada su calidad nos presentará la coquetona sala del Cordón "Sangre en Filipinas". Ese film novísimo rodado en 1946 con un reparto que no es necesario ensalzar, Claudette Colbert, Paulette Goddard, Verónica Lake, Bárbara Britton, Walter Abel y George Reeves, nos harán ver con cruda realidad los grandes horrores que tuvieron que sufrir las fuerzas norteamericanas en el Pacífico, Bataan Corregidor, etc.

No dudamos, que el público, ansioso de grandes estrenos, acoja esta noticia con gran alegría. Cine Cordón ha conseguido juntamente con el Callao de Madrid, la primicia del estreno en España de esta extraordinaria película.

NOTICIAIO TEATRAL

¿Escenarios o ruedo? Tanto da. Franz Joham la vedette masculina de la compañía vienesa, ha hecho de don Tancredo en la Monumental de Barcelona y, luego, lidió un novillo de 190 kilos. Presidió la novillada Mignón, y pidió la llave Artur Kaps.

Expliquémonos: ha sido un homenaje taurino a la compañía vienesa por las diversas actuaciones benéficas de la misma.

—

En su jira por provincias, Fernando Porredón llevará como obra base "Salomón no estaba loco", comedia de R. J. Salvia.

—

Dora Sedano, la autora de "La boda de papá", ha sido obsequiada, por el éxito de esta comedia, con un banquete. A los postres, hicieron el elogio de la comediógrafa Marceliano Santamaría, un pintor; Leandro Navarro, un autor; Alfredo Marquerie, un crítico y el señor Peña Boeuf, un ex-ministro.

—

Isabelita Garcés ha propuesto que todas las compañías se comprometan a celebrar anualmente un beneficio para el Instituto Cervantes, con el fin de que amplíe sus instalaciones, donde actualmente son acogidos unos treinta ancianos artistas desvalidos.

—

Danisberg ha contratado a Monique Thibaud para el nuevo espectáculo que el citado director va a presentar en Barcelona.

—

Ricardo Espinosa ha sido contratado por Valeriano León.

—

Mauricio Chevalier actuará probablemente en Madrid y Barcelona. Por lo menos, Foyé, representante en España del famoso "chansonier", tiene en su poder toda la litografía de propaganda y se ocupa de los pasaportes de Chevalier, su esposa y el maestro de música que el artista lleva.

¡PRODUCTOR!

El Estado español, con su legislación social, te protege. En la enfermedad, en la invalidez o en la vejez, siempre encontrarás el apoyo material del nuevo Estado.

Radio Nacional de España

América expresa su adhesión al jefe del Estado español frente a la campaña de insidias contra nuestra Patria

Madrid.— En el día de hoy, se han recibido los siguientes radiogramas y comunicaciones:

Don Saturnino Fernández, desde San Juan (Puerto Rico), dice: "Todos los buenos españoles nos felicitamos por el ferveroso entusiasmo que el pueblo español siente por el hombre providencial que rige los destinos de nuestra querida Patria. ¡Franco, Franco, Franco! ¡Arriba España!."

Don Ramón Francisco Gómez, desde San Martín (Argentina), dice: "No nos encontramos sólos en el Mundo, no obstante la perversa mala voluntad existente entre los alborotadores internacionales, ha de triunfar la razón. ¡Viva España!".

Doña Aurora Gayol Suárez, desde Manati (Cuba), dice: "No hay excesso más bello en el Mundo que el de la gratitud. Por Franco y por España".

Señorita Teresa Vélez, desde Medellín (Colombia), dice: "Como prueba de que España está entre nosotros actualmente y de cómo palpita en los corazones colombianos, les envío mi más firme adhesión".

Subasta para la reparación de carreteras españolas

Figura incluída la provincia de Burgos

Madrid.—Por el Ministerio de Obras Públicas se ha autorizado la subasta para la reparación de carreteras en las provincias de Albacete, Alicante, Almería, Avila, Badajoz, Baleares, Barcelona. BURGOS, Cáceres, Cádiz, Castellón, Ciudad Real. Córdoba, La Coruña, Cuenca, Gerona. Granada, Guadalajara, Guipuzcoa Huelva Huesca, Jaén, León, Lerida, Logroño, Lugo, Madrid. Málaga. Murcia, Orense, Oviedo, Palencia, Pontevedra, Salamanca, Santander, Segovia, Sevilla, Soria, Tarragona, Teruel. Toledo, Valencia, Valladolid, Vizcaya. Zamora y Zaragoza por un importe de contrata de noventa y dos millones de pesetas, en total.—Cifra.

4.800 toneladas de algodón para España

Santos (Brasil). — Las negociaciones entre el ministerio de Trabajo y las autoridades locales han dado por resultado un acuerdo en relación con la carga de los buques españoles en este puerto. Los obreros portuarios han comenzado la carga en el "Mar Caribe" aunque con protestas. El barco irá a Barcelona con un cargamento de 4.800 toneladas de algodón para España.

ANUNCIOS ECONOMICOS

TARIFA: Hasta diez palabras, dos pesetas -- Cada palabra más veinte céntimos. Informes en esta Administración, una peseta más por inserción

Arrendos

VENDO o arriendo magnífica tejera, con casa, almacenes, agua y maquinaria. Julián Rey. Castrojeriz.

NECESITO una o dos habitaciones, derecho cocina, sin amueblar. Razón, esta Administración.

Automóviles y accesorios

SE VENDE carrocería Ford, modelo A., cuatro puertas. Esta Administración.

VENDO coche Dodge, 18 H. P. con gasógeno, servicio público, ruedas nuevas. Informes, Bar Cortijo.

Colocaciones

SE NECESITA pastor para guardar ganado lanar y criado. Para tratar, Juan Calleja. Sotrajero.

SE NECESITA un maestro de sierra y dos oficiales. Informarán, en la Oficina de Colocación. y en Llana de Afuera número 1.

SE NECESITA un buen oficial fontanero, bien retribuído, en Puebla 19.

SE NECESITA pastor Para tratar, con Leonor Peña. en Villalonquejar.

NECESITASE muchacha sepa cocina. La Castellana. Villa Marina.

NECESITO pastor para guardar de 80 a 90 corderos. Trtar, con Pablo Arlanzón, en Albillos.

Compras y ventas

Ningún artículo usado podrá venderse, según lo dispuesto en la Legislación vigente, a mayor precio del 20% del señalado en la tasa

VENDO semilla de alfalfa, facilito modelo solicitud. Sección Agronómica. Santos Diez. Cortes. (Burgos).

EBANISTAS: tableros combinados, pies tallados, molduras, barnices, colas. Santa Cruz, 3.

COMPRO sierra, 110 Para tratar. Juan Andino. Villarcayo.

SE VENDE alfalfa verde. Villatoro. Federico Terán.

ALFALFA verde, en pequeñas y grandes parcelas Travesía, con Santiago Moreno. Calzados Artesanía.

VENDO mil arrobas pa trai Singer. Antiguo Polvorín de Santa Ana, de 9 a 1.

VENDO hermoso vestido organdí primera comunión. Santocildes, 1 1.º Academia.

VENDO vestido organdí niña, primera comunión. Fernán González 17, 2.º

COMPRO perro lobo. Informes, esta Administración.

VESTIDO comunión organdí, nuevo, se vende. Vadillos, 12 1.º izquierda.

INTERESA adquirir bidones usados, todas clases y cabidas. Informes, esta Administración.

VENDESE coche y silla de niño. Madrid,, 2 habitación, 7.

SE VENDE traje niño primera comunión. Vadillos, 20, 2.º derecha.

SE VENDEN puertas en buen uso. Sanz Pastor 10. Carpintería.

VESTIDO primera comunión niña, organdí vendo. Padre Flórez 3-5 3.º derecha.

MAQUINAS de escribir "Underwood" en buen estado compro. Sr. Fuente. San Juan, 33, 2.º

VENDO vestido niña, primera comunión completo. General Mola, 21 segundo.

SE VENDE silla de niño seminueva. Informes San Juan, 65, 1.º derecha.

VENDO bonito vestido comunión niña. Petronila Casado, 33, 4.º derecha.

SE VENDEN bicicleta caballero y señorita. Razón, Vitoria, 22-24, estanco.

NORIA y un triturador se venden. San Pedro Cardeña, 15.

VENDO máquina industrial Singer. Antiguo Polvorín de Santa Ana, de 9 a 1.

VENDO sin intermediarios parcelas edificables, en Vadillos, orientación inmejorable. Informes, Vadillos, 48, segundo, centro. de 1 a 3.

VENDO casita individual, buena construcción, de planta y piso, con baño, garage, 300 metros de jardín, muy próxima centro población, llave en mano. Sáenz de Santa María. San Juan, 65.

COMERCIAL Burgalesa. Santander, 12. Vende solares bien situados, algunos con permiso edificación.

COMERCIAL Burgalesa. Vende casa muy céntrica, cuatro pisos y bajo dedicado bar-restaurante.

Fincas

VENDO casa, tres pisos y bajo. Informes, José Torre. Corral de las Tahonas, 9 2.º.

FINCA rústica vendo, proximidades Madrid 5.000.000 de pesetas. Escribir Sr. Luque Correos. Burgos.

VENDO casa nueva libre, tres plantas, con pabellón industrial, garantizándose una renta del 6,5 por ciento.

VENTA piso, planta baja, con patio. San Pedro Cardeña, 57. Victoriano López.

VENDO 1.300 metros de terreno, linda dos calles y carretera lo mejor situado. Razón Moneda 15. Calzados Mallorca.

VENDEMOS económicas casas unifamiliares, nueva construcción, cinco habitaciones y servicios, con patio individual. Informes, Joaquín Mata. Francisco Salinas, 56. Horas, 4-8.

PISOS, vendo libres, calle Vitoria, todo confort Razón, Paloma, 56. Teléfono. 1958.

VENDO piso, nueva construcción, llave en mano. Arrabal de San Esteban, 25.

COMERCIAL Burgalesa. Santander, 12. Vende casa nueva libre, tres plantas, con pabellón industrial, garantizándose una renta del 6,5 por ciento.

VENTA piso, planta baja, con patio. San Pedro Cardeña, 57. Victoriano López.

VENDO 1.300 metros de terreno, linda dos calles y carretera lo mejor situado. Razón Moneda 15. Calzados Mallorca.

VENDEMOS económicas casas unifamiliares, nueva construcción, cinco habitaciones y servicios, con patio individual. Informes, Joaquín Mata. Francisco Salinas, 56. Horas, 4-8.

PISOS, vendo libres, calle Vitoria, todo confort Razón, Paloma, 56. Teléfono. 1958.

Ganados y aperos

VENDO seis novillas, abocadas a parir, raza holandesa. Pamplega. Lafont.

VENDO burro semental talla 1,52, edad tres años, en Avellanosa del Páramo. Fernando Calzada.

SE VENDEN 40 ovejas con sus crías. Para tratar con Dionisio Mínguez en Valiejera.

SE NECESITA una cria de yegua recién parida. Informes, Pablo Lope. Ruyales del Agua (Lerma).

VENDO 50 ovejas emparejadas. Mazuelo de Muñó. Nicolás Pardo.

VENDO carro varas, buen uso. Tratar, secretario Ayuntamiento. Tordueles.

VENDO novillo de tres años, especial para semental. Ibeas de Juarros. Baltasar Garrido.

VENDO segadora agavilladora "Deering", seminueva, toda prueba. Teógenes Muñoz. Villatuelda.

Huéspedes

PENSION completa para estables, buenas habitaciones, cuarto baño. Informará: "Avance".

MATRIMONIO con niño desea habitación, derecho cocina. Informes, esta Administración.

Traspasos

SE TRASPASA bar, sitio céntrico. Informes en esta Administración.

TRASPASO carbonería y frutería, con vivienda, llave en mano, o admito socio, por no poder atender. Informes, Santander, 2. Zapatería.

TRASPASO frutería con vivienda local. Informes, Fernán González n.º 60. Almacén de vinos.

TRASPASO local, propio almacén o cualquier industria. Informes, esta Administración.

TRASPASO casa taberna, 400 cartillas, estanco, garage y bolera, terreno propio. Dirigirse, Honorato Alegre, en Isar.

Varios

PENALES, caza, cupos gasolina, subsidios, ingresos, Hacienda. "Gestión". Cid, 26. Teléfono 2500.

ANEMIA, inapetencia desarrollo en jóvenes, fuerza a madres se adquiere con "Hepafher" en capitas que proporciona vigor a convalecientes. Pida Farmacias.

Imp. del DIARIO

M.E.C.D. 2017

LOS DEPORTES

El Córdoba elimina al Castellón al vencerle por dos tantos a uno

Dominó intensamente el equipo andaluz

Madrid.—Deportivo Córdoba, 2 (Del Pino); Deportivo Castellón, 1 (Arnau).
ALINEACIONES
Córdoba: Martín; Medrano, Tinte; Ayala, Moreno, Muñiz; Guillamón, Juanete, Del Pino, Muño, Pepín.
Castellón: Higinio; Mauri, Allepuz; Esteban, Molitón, Santolaria; Arnau, Ricart, Basilio, Domenech, Pizá.
Arbitró el señor González (Plácido).

Fué un partido bien jugado especialmente por el Córdoba. En los primeros momentos el juego fué igualado pero al fin, se impuso netamente el Córdoba que dominó mucho tiempo, limitándose el Castellón a realizar escapadas. Cuando van transcurridos 40 minutos de juego en una internada de Basilio que se había corrido al ala izquierda, bombea la pelota a la que entra Arnau espués de un fallo del defensa derecha y logra el único tanto levantino.

En la segunda parte continúa el juego con iguales características y durante veinte minutos el Córdoba tiene embotellado al Castellón. A los 25 minutos, el Castellón hace variaciones en su delantera. A los 38 minutos, un balón bombeado por Muñiz llega justamente al pie izquierdo de Del Pino quien cambia la trayectoria de la pelota y mientras Higinio se tiraba hacia un lado la pelota entraba por el contrario.

Terminó el encuentro con empate a un gol. Se juega una prórroga de media hora con tiempos de quince minutos. A los nueve minutos de la prórroga el defensa derecho del Castellón intenta pasar retrasado a su portero, Del Pino se adelanta y marca el segundo tanto para su equipo. Hasta finalizar las dos prórrogas, continuó dominando el Córdoba. Mauri abandonó el campo, pero al igual que Domencch reapareció al poco tiempo. Domenech durante la prórroga ocupó el puesto de extremo derecha.

Durante el encuentro se sacaron nueve córners contra el Castellón y uno contra el Córdoba.

La Copa del Generalísimo

Madrid.--En la eliminatoria del Torneo de la Copa, celebrado en el Estadio Metropolitano entre el Aviación y la Real Sociedad de San Sebastián, los donostiarras organizaron una cerrada defensa, que puso en peligro la continuidad de los madrileños en dicho torneo. Campos obtuvo dos magníficos tantos y aparece en la foto acosando al portero realista e impidiendo que despeje con tranquilidad.

Un "once" que juega y deja jugar la Gimnástica de Burgos

"La solidez de Murillo y la facilidad de los exteriores ariete y lo mejor del equipo"

Juicios críticos del «Pensamiento Alavés»

De nuestro estimado colega el "Pensamiento Alavés" recogemos los siguientes fragmentos de la crítica hecha al partido jugado el pasado domingo en Mendizorroza:

"La pelota absorbió al balón. ¡Con ser más pequeña! Eso lo dijo el poco público de Mendizorroza.

El partido ,en verdad, no interesaba gran cosa. El Alavés se tenía la papeleta conquistada: La de ser campeón sin esperar a la última hora, que nada decidía.

Así fué el partido disputado en Mendizorroza. Un partido más. Tal vez con el único aliciente de ver este "algo" que en el fútbol se denomina como ciencia repajotera de saber hacer con el balón algo más que corretear e impulsarlo sin lógica ni dirección.

La "Gimnástica de Burgos" es un equipo que juega y deja jugar. Ese fué nuestro pronóstico del sábado. Así fué. El resultado queda en los goles . En esa "cesta" de mercancía que dejaron al final de aquella hora y media de saber hacer ¡En diez goles! Una vez más nos dió la razón la "vista" de veterano".

"El equipo de Burgos es un once que juega... ¡y deja jugar!.

Aquí está el secreto de los goles. Nos agradó la solidez de Murillo y la facilidad de una delantera n la que los exteriores y el centro son lo mejor del conjunto. Es lo mejor que vimos del equipo visitante, aparte del buen jugar de todos sus componentes. No recurren a violencias ni patadones. Esto lo teníamos olvidado. Es decir: ¡Juegan!.

El sentido deportivo

Por SOGENIUS

Quizás el lector se sentirá defraudado. Sin duda, por un exceso de "literatura deportiva", se ha forjado una idea distinta a lo que el deporte es en sí, y la superabundancia de "profesionalismo" ha permitido dar vida a un concepto distinto a lo que el deporte siempre debió ser. Por esta causa, el tema de este artículo breve, la primera materia para exponer a los lectores "nuestra idea", derivará, quizás, en censuras y recriminaciones que son justas si tenemos en cuenta la verdadera misión de lo que debe ser siempre el sentido de la deportividad.

No se puede dejar a un lado la finalidad educadora del deporte, sobre todo en la juventud. Y para que esta misión cumpla la finalidad debida, lo profesional es siempre el mayor enemigo, al despertar unos afanes que tergiversan por completo todo cuando de educador puede haber en la práctica de un ejército, que busca en la especialización no el factor que compense el desquilibio entre el esfuerzo intelectual y físico, ya que desde ese momento el músculo y la habilidad se doblegan al juego de la inteligencia y se deja del trabajo lo esencial para hacer de la práctica "profesión".

Es posible que a través de estas líneas se vislumbre algo de censura. Seguramente, por desconocimiento de la finalidad de lo que se persigue en lo que es la exposición de lo logrado por la cultura física, no se tiene en cuenta que con la práctica de las diversas modalidades deportivas "no es el hacer profesionales lo que se pretende". Hoy se va mucho más lejos, y hay un aspecto educador del cuerpo, del músculo, se la habilidad y de la rápida visión para "hacer en un momento determinado", que en el fondo, en lo que todo ello se aporta al organismo humano para hacerle más capaz, hay mucho más que de lo espectacular y prodigioso, pudiendo ser un "excelente deportista", sin la necesidad de un interminable palmarés de marcas y proezas.

Si quisieramos encontrar la expresión justa para determinar esto, la hallaríamos al decir de aquel que practicando la natación perseguía dos finalidades: "Nadar para batir records o estar preparado para el caso de un naufragio". Tan absurda es una cosa como la otra, y que conste que hemos buscado esta comparación por no hallar la aplicación a otros deportes más espectaculares.

Inludablemente, por estos errores de apreciación, los que llegan a la especialización en una modalidad cualquiera deportiva, derivan insensiblemente hacia el afán del record o la espectacularidad, hacia una interpretación imperceptible del profesionalismo, y se apartan del verdadero sentido y finalidad por el que fueron primero a la práctica de un ejercicio en el que buscaron un campo de diversión en el que el músculo o la inteligencia, la fuerza y la pericia, la habilidad o la maestría, o varias de estas cosas a la vez, todo buscaba una rienda suelta en la que lo de menos era la exhibición o el alarde, y prentendia, tan sólo, compensar una cosa indeterminada el desequilibrio entre el músculo y la inteligencia por la labor diaria del trabajo.

Hoy, en que, por fortuna, los organismos rectores deportivos tienen una orientación clara sobre la misión del deporte en la juventud, no hay duda de que sabrá orientarse en la forma debida el sentido deportivo, para hacer del deporte un elemento educador que forje la juventud para el trabajo y para la vida. Más que el alarde o la prueba espectacular, se inculcará poco a poco esa faceta clara y concisa, que, a la vez, eleva el nivel de la calidad. Y logrado un sentido amplio, una concepción sin límites, del atletismo o la natación, del fútbol o del ciclismo, del boxeo o de la equitación, del motorismo o las excursiones, de cualquiera de las múltiples facetas, de todas saldrá una capacidad superior para hacer frente a las contigencias de la vida.

¡¡¡Verdadera liquidación!!!
Todos los modelos de 80 pesetas a 65, 60, 55 y 50
Calzado NEMON.--San Juan, 65

La VIGUETA CASTILLA se hace única por sus calidades

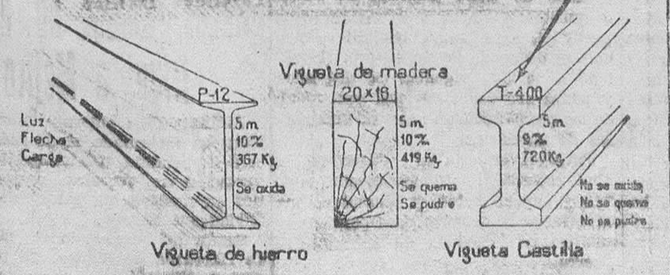

Almacenes JOSE CAMARA-Ingeniero de Caminos
Carretera de Arcos 10-Teléfono 1888-Burgos

BOLETIN DE NOTICIAS MISIONALES

¿SERA CHINA TOTALMENTE CRISTIANA DENTRO DE MEDIO SIGLO? :—: :—: :—:

Interesantes declaraciones del Obispo de Nangking

Mons.—Yu - pin, Prelado Chino, Obispo de Nangking, ha hecho unas interesantísimas declaraciones sobre el porvenir religioso de China. En ellas se recogen las palabras del Dr. H. H. Kung, 750° descendiente directo de Confucio, el cual ha dirigido a los 270 millones de confucionistas esta invitación: "Los confuconistas deberán abrazar el cristianismo para perfeccionar sus propios principios". Mons. Yupin resume la actual predisposición del pueblo chino favorable al Cristianismo, con estas palabras: "Si se logra un número suficiente de Misioneros, dentro de un siglo China será totalmente cristiana".

UNA ESCOBA VALE 15.000 DOLARES CHINOS EN WIHU :—:

Wuhú.—Mons Zenón Aramburu, Jesuita español, Vicario Apostólico de la Misión de Wuhu, acaba de transmitir un informe sobre la situación actual de las Misiones católicas en aquella región.

El heroísmo de los Misioneros durante la pasada contienda ha provocado una gran reacción del pueblo chino en favor del catolicismo. Pero la situación económica de la post-guerra, es trágica. Las cien libras de arroz que antes costaban 5 ó 6 dólares chinos han llegado a costar un millón de dólares y una escoba vale 15.000 dólares chinos.

UN MISIONERO CATOLICO NORTEAMERICANO DESCUBRE UN RITUAL ESPAÑOL ENTRE LOS INDIOS DE GUATEMALA :-: :-:

Guatemala.— Un Misionero de la Congregación de Mary Knoll (Estados Unidos) en el momento de ir a administrar el Bautismo en una de las tribus indias, se dió cuenta de que había olvidado su ritual. Pero al momento se vió sorprendido con un volúmen que le presentaron los indígenas, conteniendo un ritual editado en España hace varios siglos y que ellos habían guardado celosamente.

FUNDACION DE UN CENTRO DOCENTE PARA SACERDOTES INDIGENAS :—: :—: :—: :-:

Ciudad del Vaticano.—En el Janículo se ha fundado un Centro de Estudios donde completarán su formación jóvenes sacerdotes indígenas, procedentes de todas las Misiones del mundo. El nuevo Centro docente será dirigido por los PP. de la Congregación del Verbo Divino.

Esta Fundación viene a completar la obra de la Iglesia en favor del Clero Indígena, cuyo principal Centro docente es el Colegio Urbano de Propaganda Fide, fundado hace ya cuatro siglos por el Sacerdote español Juan Bautista Vives.

ECONOMIA Y FINANZAS

CRONICA SEMANAL DE LA BOLSA DE MADRID

La Bolsa de esta pasada semana ha renacido de nuevo con todos sus bríos alcistas. El público, despreciando cuantas noticias venian del exterior, no solamente ha mantenido su calma característica sino que se ha lanzado a cotizar para arriba, después de unos días de titubeo en la semana anterior. El alza no ha sido una cosa desordenada, sino real y efectiva producida por la enorme abundancia de dinero que sigue existiendo en el mercado y que tiene cada vez más prisa en colocarse.

Linea de alza y en algunos momentos muy acusada, pero no en forma general. Es decir que siendo el ambiente firme, las mejoras producidas aquí y allá han tenido sus matices según en que clase de valores se posara la atención del público y la presión del dinero comprador.

La semana ha tenido en éste también facetas muy marcadas. Por ejemplo, ha comenzado a producirse un aquietamiento en la cotización todos los días alcista de los valores inmotope. Los cambios ya no suben y en billiarios. Parece que se ha llegado al mas de un caso comienzan a ceder. Ya era hora. Los cambios de estos valores estaban tomando alturas francamente exageradas y que no sabemos si llegarian a encontrar justificación en un próximo futuro.

Despues de algunos movimientos premonitorios ha roto también en alza y en alza fuerte, aunque no sea excesivamente general, el corro de valores eléctricos, Sentaremos que antes las Chades habian sufrido un fuerte traspiés a consecuencia de los temores de nacionalización, de servicios públicos en la Argentina, que la victoria electoral de Perón había hecho surgir. Como se trata de un valor de primerísima categoría y que siempre tiene muchos gorosos, en cuanto los cambios bajaron por bajo de cierto límite la masa de público se lanzó a comprar. Este límite a la baja habia sido los 860 duros. Pero los restantes valores eléctricos lo que estaban cotizando era la abundancia de agua en los embalses y la impresión existente de que este año no habrá restricciones y si las hay serán mucho más benignas que las del año anterior. El alza ha sido fuerte porque hay que considerar que los valores sobre los cuales actuó con más potencia—Chorros, Españolas, Iberdueros—ya estaban cotizando muy altos.

Los valores bancarios que venían sosteniendo esta semana mejor sus cambios, habiendo dominado la ligera tendencia a la baja de semanas anteriores, han ido robusteciendo las cotizaciones y ya los cambios van subiendo de nuevo, aunque con marcada prudencia siendo los Banestos los que suben más ante la inminencia del anunciado dividendo a cuenta que se dice, por eso suben, que se pagará también en acciones.

Pero seguramente, la nota de la semana hay que buscarla en los valores que hemos dado en llamar nuevos la mayoría de los cuales ni siquiera se encuentran cotizados en Bolsa. En esos valores se ha desatado la fantasía de la gente y se están gunos de estos valores ni tienen próxima la puesta en marcha de sus fábricas, ni tienen dividendo próximo ni en lejana perspectiva. Pero la gente es así. Y una serie de valores que estaban arrumbados y en algunos casos averiados, hundidos, salen a flote. Las Fefasas llegan a pagarse a 80 duros. Las hidro Nitro a 96. Las Sniaces se lanzan por encima de 170, bajando luego a 165. Esto prueba, nada más, el hambre de valores que tiene el público y sobre todo de valores baratos, ya que los buenos se van materialmente por las nubes. En los valares nuevos pero que tienen dividendo en mano y hasta ampliaciones de capital, la semana ha seguido siendo de firmeza. Dragados que acaba de cobrar su dividendo se hacen a 152, lo que quiere decir que cotizan a 155'50 La Unión Naval de Levante había hecho a 141 y queda a 140. Otro valor también en auge ha sido la FENOSA. Sus acciones en muy pocos trancos se han lanzado desde casi los 200 duros a los 300. La próxima puesta en suscripción de su ampliación de capital promete cuatro acciones de las nuevas por cada una de las antiguas. Señalemos que ni la antigua tiene dividendo.

En los restantes departamentos ya no hay tantas novedades. Las ordinarias de la Telefónica siguen sin cotización oficial. Ni las preferentes. Pero las primeras llegaron a pagarse estos días a 600 duros. En los valores azucareros se llegó al momento máximo de euforia, y luego comienzan a ceder. Siguen firmes los valores de transportes, Metros y Tranvías que mantienen y acrecen sus precios. En los valores de especulación, las Riís no consiguen animarse y quedan a 316 al cierre. Los Petrolillos habían llegado al 290 y cierran a 87. Sólo los Explosivos parece que se reaniman un poco llegando a 367 y cerrando a 65. Las Felgueras han subido hasta 221 duros. A eso quedan. Las Ponferradas se mantienen por encima del 280, caminito derecho de los 300.

En los valores del Estado firmeza y movimiento bastante abundante de negocio. La única nota interesante de la semana es que el 3'50 por 100 Amortizable está más pedido que de costumbre y que en cambio el 3 por 100 se está deshelando, habiendo bajado a 102 por que hay quien hace el arbitraje comprando del 3'50 por 100 y vendiendo del 3 por 100. Parece que a última hora se anima algo el departamento de las deudas municipales y las cédulas hipotecarias, aunque en la semana hubo momentos de franca flojedad que más tarde se han ido dominando.

A. I. ARCO

BANCO MERCANTIL
Banca :—: Bolsa :—: Cambio
Caja de Ahorros
Espolón, 16 :—: Burgos

TOROS

Interesantes declaraciones del gerente de la empresa madrileña

Con las exigencias de los ganaderos y de los toreros es imposible organizar corridas a precios asequibles

Madrid.—El gerente de la empresa madrileña de toros ha manifestado a los periodistas que el próximo domingo de Resurrección, será inaugurada la temporada con una corrida.

Refiriéndose al abono, dijo que no es posible organizarlo como en otros años por las condiciones en que están los toros y los toreros. Los toros se anuncian y se contratan, pero luego los ganaderos los mandan impresentables, y si los desechan los veterinarios, los lidiadores se niegan a torear los ganaderos los mandan impresentables y exigen ganaderías determinadas, ver los toros antes de contratarse y torear con compañeros clasificados en primera categoría. Las trabas y las exigencias son tales que los carteles no pueden hacerse hasta dos o tres días antes de celebrarse la corrida. Otra dificultad para la organización del abono son los precios, puesto que lo que piden los ganaderos y los toreros encarecería tanto las siete u ocho corridas del primer abono que la empresa ha tenido que renunciar a él y recurrir al sistema de tarjetas de reserva de entradas. En cuanto al ganado, el espectáculo se ha encarecido del año pasado a éste en un 50 por 100. Una corrida de seis novillos no se vende actualmente por menos de cuarenta mil pesetas y los toros de noventa a cien mil pesetas, cuando el año 39 las corridas de ganaderías puteras para la plaza de Madrid—dice el señor Orduña—fueron adquiridas en 16.000 pesetas cada una. Añadió que un ganadero salmantino le acaba de pedir a un empresario de provincias 125.000 pesetas por seis toros. A continuación dijo que tiene adquirida la empresa, para la actual temporada, más de cincuenta toros y contratados a 16 diestros de primera categoría y siete mejicanos, además de Silverio Pérez que es muy fácil que este año confirme su alternativa en Madrid. Respecto a la temporada actual, dijo el señor Orduña que las perspectivas económicas no eran buenas. Agregó que Barcelona ha inaugurado la temporada un mes más tarde que todos los años y sin la continuidad con que lo hacía antiguamente. Madrid, ha iniciado las novilladas a su tiempo, y empezará las corridas en la misma fecha que siempre. Hablando de un iniciado desdén por parte de los aficionados hacia la fiesta, dijo que los precios son más caros y los nombres no son los más atractivos, pero que ello no depende de las empresas. "porque, por ejemplo—dice— ¿por qué los toreros aceptan torear mihuras en Sevilla y no quieren torearlos en Madrid?"

Un periodista objetó que antes se contrataba a los toreros por seis, ocho y diez corridas, contando con las del abono y aceptaban todas las ganancias, pero actualmente el torero que más consigue que lo contraten es tres fechas y aun éstas, muchas veces, no se le cumplen en tiempo oportuno.

Otro periodista insistió en que debía intentarse el abono, y el señor Orduña reiteró las dificultades que para ello existen. Se llegó a la conclusión de que para resolver los problemas planteados sería una solución muy acertada llegar a una auténtica unión de las empresas, que estarían en condiciones de pagar a los ganaderos y a los toreros un precio razonable, con el consiguiente beneficio para el público. Anunció también que en la junta celebrada por la empresa de Madrid recientemente, se había elevado a la autoridad competente un acuerdo estableciendo que las corridas benéficas no podrán empezar antes del 21 de Junio y que las localidades para los poseedores de carnets sean despachadas en las taquillas de la empresa, respetándose el derecho que tienen los poseedores de las tarjetas. La empresa propone que a estas corridas benéficas y en beneficio del público, no se permita figurar toreros ni ganaderías que no actúen también en las corridas ordinarias y que además cedería gratis la plaza a la entidad organizadora de la fiesta benéfica.—Cifra.

CRONICAS DE LA PROVINCIA

BRIVIESCA

EJEMPLAR CAMPAÑA DE CARIDAD REALIZADA POR ACCION CATOLICA

Bien merece consignarse como altamente laudable y ejemplar la campaña de caridad que en el pasado invierno ha venido realizando la Acción Católica de Briviesca.

Acuciada por lo duro del tiempo en perspectiva y a la vez por las sugerencias e instrucciones del secretario central y consejos Diocesanos, la rama de hombres inició la idea y las demás ramas la acogieron y acariciaron como propia. Sin hallarse formalmente constituído ha funcionado prácticamente lo que podemos llamar Secretariado parroquial de Caridad, fuerza orientadora, impulsiva y directriz de la campaña. Su primera actuación fué ésta: resolver el problema más difícil, que era el relativo a la recaudación de fondos. Su propaganda oral y escrita, bien organizada en industrias, comercios, Bancos, familias acomodadas de ésta y briviescanos ausentes, logró en pocos días un éxito inesperado y rotundo, ¡veintiséis mil pesetas!

Para la más acertada y equitativa distribución una comisión clasificadora ha realizado un minucioso, exacto y detallado fichero de los pobres de la localidad pasando luego al Secretariado nota de las familias pobres y valorando en puntos las necesidades de cada una.

Con tan valioso fondo y dicha base de distribución A. C. está realizando una obra de caridad digna de toda ponderación y elogio. Después del variado y rico reparto de Navidad ha hecho en Enero y Marzo otros dos generales, todos muy importantes en su cuantía y sobre todo en su calidad, por haberse logrado, gracias en parte a la ayuda de la J. P. de Abastos, darles en especie el importe total de las limosnas. Además, el miércoles de cada semana A. C. tiene abierta oficina en la que recibe peticiones para enfermos, a los que procura tener atendidos mediante vales de leche, pescados, huevos y otros, según procede en cada caso.

Complemento de dicha obra es el modo de llevar su contabilidad, que francamente hemos admirado. El tesorero en su destacado interés por la obra y reconocida habilidad en la materia, ha sabido reducir y simplificar a modo de esquema las operaciones hechas, mostrando a un simple golpe de vista y con el mayor detalle, los distintos y variados factores que integran la cuenta general hasta el momento presente.

Esta magnífica campaña que en la intención de sus organizadores no pasó de ser un ensayo de particulares iniciativas dentro de las circunstancias locales, entiende el cronista que puede servir de guión, pese a la modestia de los mismos, para ir encauzando en las parroquias la caridad de una manera orgánica y con garantías de absoluta eficiencia.

Nos felicitamos y felicitamos a los pobres de nuestra ciudad por tan caritativa obra, honor de la A.C., que tan acertadamente ha sabido realizarla y honor también de este pueblo siempre generoso y desprendido.

X.

Aranda de Duero

"LA TERTULIA"

Hace tiempo que se proyectaba una reforma en el edificio propiedad del Casino "La Tertulia", con miras a un mañana no lejano. Efectivamente, era necesario, si no la reforma, sí la reparación y la actual directiva, tras continuos e incesantes trabajos, ha conseguido llevar a Junta general un proyecto el que, tras pequeño debate, fué aprobado por 47 votos contra 7 y dos papeletas en blanco.

En el proyecto, que inmediatamente se va a llevar a la práctica, se introducen las siguientes reformas; la galería de madera y cristal en su plan la principal se substituye por pared de fábrica de ladrillo, columnas y huecos. La pared maestra del edificio en su planta principal y en la correspondiente al total del salón será desmontado y sustituída por dos columnas en hormigón armado para mayor amplia ción del salón; se instalarán dos cuartos de aseo con sendos retretes, uno para señoras y otro para caballeros; se cerrará el hueco que tiene la galería de acceso a la sala de la biblioteda y sustituída por dos columnas en opuesto de la fachada accesoria y en la sala, frente a la biblioteca, se instalará un servicio de guardarropa.

La obra reseñada hasta su completa terminación con inclusión de piso, pintura, carpintería, herrería, etc. importará un valor aproximado de pesetas 83.000 y, por otra parte, la reforma en su planta baja con el traslado del bar, desmonte de paredes laterales en su entrada principal, cierre de escalera a su fondo con inclusión de del solado restauración de paredes y techos etc., se valora en unas 12.000 pesetas.

Es de apreciar la necesidad de la reconstrucción general de toda la cubierta, en la que empleándose todos los materiales útiles aprovechables, se emplearán unas 11.500, lo que da un total de 106.500 pesetas.

Para completar la obra y que el mobiliario no desmerezca del edificio, se proyecta igualmente una reparación y adquisición de muebles valorados en unas 35.000 pesetas.

En conjunto, alrededor de 150.000 pesetas, va a gastar "La Tertulia" en reformar su edificio y local, con la garantía del mismo edificio y para ello se precisa la elevación de cuotas de un 100 por 100 o tal vez más.

Todo este afán de transformar Aranda mediante la iniciativa particular nos parece admirable y por ello no regateamos elogios a la sociedad y en particular a la directiva, pero nos permitimos hacer una observación:

Si, efectivamente, era necesaria una reparación y reforma en el edificio de "La Tertula", también es muy necesaria e imprescindible la reparación y un tanto adecentamiento del edificio de todos, el Asilo de Ancianos Desamparados de esta Villa, donde tal vez, tengamos muchos que ir cuando la sociedad nos niegue su auxilio, bien por nuestra imposibilidad física para prestar algún servicio o por otras circunstancias bastante frecuentes y se nos ocurre preguntar: ¿No se debía destinar una "cuota mensual", también extraordinaria, para ayudar a la reparación de nuestro edificio el Asilo de Ancianos Desamparados?. Creemos que, aparte la cuestión económica, se haría una gran obra de caridad y daríamos todos un buen ejemplo.

J. S. J.

"AVANCE"

Muebles sólidos, cómodos y de buen gusto le harán más grata la vida.
Para cualquier presupuesto le facilitará la elección
Muebles Angulo
Exposición y venta: CALERA 9
Fábrica: CARRETERA de ARCOS
BURGOS

He aquí el BÉNÉDICTINE

BENEDICTINE
Depósito: PASAJES (Guipúzcoa)

Orujo superior
Coñac y aguardientes de todas clases
Vermouth, rancio y moscatel
Antonio Carcedo Mariscal
Alhóndiga, 20—San Juan, 56.—BURGOS

EBANISTAS
oficiales y ayudantes se necesitan. Informes: esta Administración y Oficina de Colocación

PISOS CENTRICOS
CON GARANTIAS DE COMPLETA TERMINACION ENTREGA DE LLAVES Y ESCRITURA, vendo 6 habitaciones, cocina, baño, W. C. servicios, armarios empotrados calefacción, carbonera, ascensor, montacargas en casa de buena construcción, chapada de piedra, buena orientación, calle comercial, céntrica y de primer orden. Aproveche la ocasión y adquiera uno de estos pisos. Es lo mejor, más barato y con más garantías que en día pueden ofrecerle
SAENZ DE SANTA MARIA, SAN JUAN, 65

M.E.C.D. 2017

Diario de Burgos

Evocaciones históricas

17 de Abril de 1797

Nace el gran historiador Luis Adolfo Thiers

Por Juan de EGA

Gran parte de la historia de Francia durante el siglo XIX tiene como airón glorioso el nombre de Luís Adolfo Thiers. Nació éste en el año 1797. Fué hijo de un obrero del puerto de Marsella, donde el jóven Luís Adolfo fué educado por la familia de su madre, por cuya mediación obtuvo una beca de gracia en el Liceo Marsellés, donde también hizo la segunda enseñanza. Después se matriculó en la Universidad de Aix, en la que se recibió de abogado en el año 1819. Por esta época entabló estrecha amistad con un joven estudiante llamado Mignet, amistad que no se entibió jamás, a pesar de los acontecimientos y de los años. Después de haber ganado con su "Elogio de Bauvenargues", el premio propuesto por la Academia de Aix Thiers, juntamente con su amigo Mignet se trasladaron a París, entrando el primero en la redacción del "Constitucional", el diario más importante de aquella época ,y Mignet formó parte de la del "Correo Francés". Afiliados ambos amigos al partido del duque de Orleans, fundaron en el año 1830 con la colaboración de Armando Carrell, el periódico "El Nacional", en cuyas columnas fué abierta una ruda campaña contra la dinastía borbónica, cuyo poder estaba a la sazón balanceandose. Dicho periódico contribuyó extraordinariamente a preparar y en parte ejecutar la revolución de 1830.

A patir de esta fecha la vida de Luís Adolfo Thiers es un continuo sucederse de hechos notables y bravos esfuerzos. Como antes decimos su nombre está unido a la historia de Francia, de la que llegó a ser árbitro, ya que ocupó durante algún tiempo los cargos más destacados e influyó notablemente en su política casi hasta los mismas semanas en que Thiers murió en Saint Germain-en-Laye en 1877.

Hemos de hablar de Thiers como historiador. Su "Historia del Consulado y del Imperio" es de las obras más notables que se han escrito en lengua francesa. También para descargo de la política con que se inició en la vida pública, dió a luz un libro titulado "La Monarquía de 1830", al que siguió otro conocido con el nombre "Historia de la Revolución del 4 de Septiembre y de la Insurrección del 18 de Marzo". Estos dos últimos volúmenes verdaderamente pertenecen a la historia íntima de Francia pues aportan detalles y comentarios vividos por quien escribió las mencionadas obras. Thiers pervivirá en la historia de las Letras francesas, por ser un prosista fácil y lleno de acentos emocionales.

Parece que hay total acuerdo entre Londres y Washington sobre la conferencia de París

Los observadores creen que norteamericanos e ingleses están preparados para restringir las actividades expansionistas de la U. R. S. S.

Nueva York. — Los observadores, dice el corresponsal de la United Press, creen que Londres y Washington están preparados al objeto de restringir las actividades expansionistas de los rusos. Parece haber total inteligencia y completo acuerdo entre Londres y Washington sobre las cuestiones más importantes que han de surgir en las conversaciones de cancilleres en París dentro de breves días. En ellas se encuentra comprendido el problema tan difícil de resolver de la petición de Rusia, los fideicomisos individuales sobre Tripolitania, en contraste con la proposición norteamericana del consorcio internacional con la participación de Italia y Rusia.

Después, figura la petición rusa de jurisdicción sobre varias islas del Dodecaneso en las cuales trata Rusia de construir bases estratégicas para la defensa del acceso a los Dardanelos. En este problema también los Estados Unidos se manifiestan en completo desacuerdo con Rusia pues quieren que queden completamente desmilitarizadas todas esas islas.

En tercer lugar, figura la petición soviética de la salida a puerto de aguas templadas que preferiría por Trieste con el control de Yugoeslavia o en todo caso un puerto en el Golfo Pérsico. A ambas cosas se oponen totalmente los Estados Unidos.

Sigue el corresponsal de dicha Agencia diciendo que también existen desavenencias dentro de Alemania, donde los anglonorteamericanos están oponiéndose a la propagación de la influencia soviética hacia el Oeste, más allá de Berlín. En la semana pasada, los demócratas alemanes votaron en contra de la fusión de su partido con los comunistas. Sin embargo, en la zona rusa de Berlín ambos partidos se unieron sin el consentimiento de los social-demócratas de la región occidental. El choque se habrá de producir de nuevo cuando el nuevo partido fusionado, que tiene el apoyo soviético, trate de extender su dominio sobre los social-demócratas y los comunistas fuera de la zona rusa.

Los Estados Unidos y Gran Bretaña han de utilizar a los electores de Berlín que pueden impedir la realización de la aspiración rusa de un solo gran partido de izquierdas alemán bajo el signo de la bandera roja en toda Alemania.—Efe.

EL FUTURO DE LA ALEMANIA OCCIDENTAL :—: :—:

Londres.—El Gobierno inglés ha manifestado al francés que está dispuesto a discutir el futuro de la Alemania occidenal en la próxima conferencia de ministros de Asuntos Exteriores.—Efe.

SE ESPERA QUE LOS CUATRO GRANDES LLEGUEN A UN ACUERDO EN PARIS :—:

Washington.— En una conferencia de Prensa el secretario de Estado Byrnes, expresó su esperanza de que se logre acuerdo entre los cuatro grandes en su próxima reunión de París Byrnes estaba comentando los pronósticos de que la falta de acuerdo podría obligar a Gran Bretaña, Francia y Estados Unidos a firmar tratacular sobre un posible fracaso, pero lites de Alemania. "No puedo espetampoco puedo declarar imposible la firma de tratados de paz separados" dijo, y añadió que los tratados de paz europeos serán los primeros asuntos a resolver en París, empezándose por el italiano y que el Departamento de Estado ha informado al Gobierno francés que está dispuesto a discutir sobre el futuro del Ruhr y Renania siempre que antes se ventile el asunto de los tratados, Byrnes manifestó, en fin, que no tiene noticias de que vaya a suscitarse en París la cuestión de los Dardanelos y de la revisión del convenio de Montreux.

El filón de oro más rico del Mundo

Ha sido descubierto en Africa del Sur

Johannesburgo.—El filón de oro más rico del mundo, acaba de ser descubierto en Africa del Sur, a ocho kilómetros de Odendaalsrust, según han anunciado conjuntamente las compañías "Blinkpoorts" y "Wester Wildings".

Se obtienen 62, onzas de oro por cada tonelada de roca.—Efe.

Ocho jefes japoneses condenados a la horca

Entre ellos figura el ex-jefe de la policía de Singapur

Singapur. — El teniente coronel nipón, Sunida Haruzo, ex jefe de la policía japonesa en Singapur y otros siete agentes japoneses que trabajaron a sus órdenes han sido condenados a la horca, convictos de haber torturado a personas detenidas en la prisión de Changi, en el año 1943.

Otros tres japoneses han sido condenados a reclusión perpetua otro a 15 años de presidio y dos más a ocho años de reclusión. Han sido absueltos siete de los acusados.—Efe.

Contrabando de neumáticos

París. — Una patrulla de aduaneros franceses se apoderó en las proximidades de la frontera española, en Saint-Etienne-de-Bargouney, de tres camiones militares franceses, ocupados por unos individuos que vestían uniforme militar y que llevaban en los vehículos neumáticos para ser pasados de contrabando con destino a España, según anuncia el periódico "France Soir". Añade el periódico que han sido detenidos otros individuos que estaban relacionados con este asunto.—Efe.

Se reciben en las Cortes las actas de los nuevos procuradores elegidos

El B. O. publica varios dictámenes y varios interesantes proyectos de Ley

Madrid.—Se han recibido ya en las Cortes las actas de los procuradores elegidos por las distintas Diputaciones españolas y por las Corporaciones oficiales cuyos nombres ya se han hecho públicos. Faltan por conocer el del Colegio de veterinarios, que eligió a don Domingo Carbonero Bravo; el de farmaceúticos, que es don Nazario Díaz López, y los de las Cámaras oficiales de Comercio, que son D. Ricardo Fernández Cuevas, don Angel Chamorro y don José María Viñuela.—Cifra.

EL B. O. DE LAS CORTES :-:

Madrid.—El "Boletín Oficial de las Cortes", número 48 ha publicado los dictámenes últimamente aprobados por las comisiones y los tres proyectos de ley que serán sometidos a exámen de las correspondientes ponencias, sobre exención de impuestos de derechos reales y timbre en las enajenaciones y adquisición que lleve a cabo el Instituto Nacional de Colonización; el de modificación de las plantillas de los cuerpos de ingenieros de Montes y un credito extraordinario.—Cifra.

Cada día una cosa curiosa

"Si no hay medias nilón no habrá votos"

Ultimátum de las mujeres norteamericanas

Washington.-"Si no nos facilitan medias nilón", no habrá votos", este es el ultimátum que millares de mujeres norteamericanas han presentado a sus respectivos diputados. Uno de estos ha recibido en los últimos días más de dos mil cartas pidiéndole haga algo para que las mujeres puedan comprar medias nilón.--Efe.

Los rojos españoles luchan en las calles de Francia

Las propias autoridades comunistas francesas detienen a algunos de dichos individuos

Barcelona.—Comunican de la frontera que en los últimas días se han registrado escaramuzas y combates callejeros entre los fugitivos españoles del Sur de Francia, especialmente en Nantes, Lyon y Burdeos. Estos incidentes son provocados por la rivalidad existente entre los numerosos partidos políticos del Frente Papular. En las tres ciudades citadas los sucesos se han producido entre las dos fundaciones de la CNT que capitanean, indistintamente, Iglesias y el llamado ministro del Gobierno Giral Leiva. En Tarbes los rojos comunistas interrumpieron una reunión de la izquierda republicana. Resultó muerto en el choque entre los dos bandos el secretario de la agrupación departamental de la izquierda republicana, Manuel Ortiz. En Burdeos, en ocasión de un mitin de la CNT, se registró también una fuerte escaramuza y hubo varios heridos. Grupos de refugiados españoles, pistola en mano, prestaban servicio en las afueras del local donde se daba el mitin. Los habitantes del país se han dirigido a las autoridades para que repriman estos hechos. Se ha procedido a la detención de algunos de dichos elementos rojos por las propias autoridades comunistas franceses. Para evitar nuevos sucesos se han enviado fuerzas de policía a distintas localidades francesas.—Cifra.

El M. R. P. francés condiciona su actitud ante las próximas elecciones

Una extensa reunión y cuatro condiciones presentadas

La U. R. S. S. envía más trigo a Francia

París.—Tras cinco horas de sesión, la junta directiva del M. R. P. (Movimiento Républicano Popular), ha facilitado una declaración en la que se presentan cuatro condiciones cuya aceptación o no "por parte de la asamblea constituyente, determinarán la actitud del partido en su voto final sobre la constitución y campaña del partido en todo el país, antes del referendum".

Las condiciones son: primera, elevación del propuesto Consejo de la Unión Francesa, en la cual estarán representadas las posesiones coloniales, a la categoría de segunda cámara legislativa, en lugar de ser un cuerpo consultivo tal y como lo han concebido las izquierdas; segunda, elección del presidente por un organismo superior a la asamblea, como propone el actual proyecto constitucional; tercera, el residente tendrá derecho a disolver la asamblea nacional, y cuarta, los tribunales judiciales serán independientes del poder político.—Efe.

MAS TRIGO RUSO PARA FRANCIA : : : : : : :

Washington.—El Departamento de

EN UN CONSEJO DE GABINETE FRANCES SE HA EVITADO LA CRISIS :—: :—: :—:

París.—El ministro de Asuntos Exteriores y jefe del movimiento republicano popular, Georges Bidault, ha manifesatdo, después de un Consejo de Gabinete que duró cuatro horas, que ha sido evitada la crisis que amenazaba y que ha sido elaborado un acuerdo de principio acerca de la nueva Constitución. Se enfrentaban el criterio del MRP que propugna el sistema bicameral, y el de los socialistas y comunistas, partidarios de una sola Cámara.—Efe.

Estado anuncia que uno de los tres barcos norteamericanos que se encuentran en Odesa para transportar trigo ruso a Francia, ha salido de dicho puerto con dos mil quinientas treitna y una toneladas, esperándose que llegue hoy a Marsella. Se anuncia asimismo que otros seis barcos norte americanos llegarán próximamente para transportar más trigo ruso a Francia.—Efe.

Se fijan los gravámenes para concesión de primas a los artículos de primera necesidad

Quedan exceptuadas las representaciones teatrales y los conciertos

Madrid.—El "Boletín Oficial del Estado publicará hoy, entre otras, las siguientes disposiciones:

Presidencia del Gobierno. — Decreto por el que se dictan normas para la ejecución del decreto de 15 de Marzo sobre primas a los artículos alimenticios de primera necesidad.

A partir de este decreto serán de aplicación los siguientes gravámenes: recargo del veinte por ciento sobre el importe de las minutas especiales de almuerzos y comidas en los hoteles y restaurantes de todas clases y del diez por ciento sobre minutas corrientes en los mismos establecimientos (se excluyen los almuerzos y comidas en pensiones, casas de huéspedes y similares a los residentes fijos). En cuanto a consumiciones en cafés, bares y similares, recargo del veinte por ciento para las categorías especiales a) y b) y para los de primera y segunda; recargo de diez por ciento para los de tercera y cuarta; veinte por ciento para cafés y bares en teatros y cines y toda clase de espectáculos; veinte por ciento en casinos de primera; diez por ciento en casinos de segunda; veinte por ciento en salas de fiestas y de té de todas las categorías. Veinte por ciento sobre compras en pastelerías, confiterías, bollerías; veinte por ciento en el mercado al por mayor de mariscos y pescados de lujo, con tope máximo de diez pesetas kilo; sobre localidades de espectáculos públicos: diez por ciento para los cinematógrafos; diez por ciento sobre cabarets, salones de baile y similares sin derecho a consumición, puesto que donde la entrada dé derecho a consumición, el gravámen se establecerá como suministros en cafés, bares y similares; diez por ciento sobre entradas en corridas, espectáculos deportivos y restantes. Se exceptúan las representaciones teatrales y conciertos.

Se procederá a la apertura de una cuenta especial en el Banco de España, y en todas sus sucursales, denominada "Recursos oficiales para primar artículos de primera necesidad", en la cual se ingresarán a disposición de la Junta superior de precios los fondos recaudados. Con el fin de que el comienzo de la ayuda a los sectores necesitados pueda establecerse con la premura que las circunstancias demandan, adelantándose al ritmo de la recaudación, por el Ministerio de Hacienda se dictarán las órdenes oportunas para que en concepto de anticipo, se pongan a disposición de la Junta superior de precios las sumas que sean necesarias sucesivamente.—Cifra.

La Liga árabe se opone a la devolución de Tripolitania a Italia

Damasco.—El secretario general de la Liga árabe, Azzam Bey, ha declarado en esta capital a los periodistas que aquél organismo se opone firmemente a la devolución de Tripolitania a Italia.

Expresó su esperanza de que sea concedida la libertad a dicho país, pricipalmente en vista de la resistencia de su pobración a todas las colonizaciones.—Efe.

Gran Bretaña suministró a Rusia 5.000 tanques y 7.000 aviones

Pero la Prensa soviética ataca a Inglaterra

Londres. — La Gran Bretaña suministró a la U.R.S.S. cinco mil doscientos diez y ocho tanques entre uno de Octubre de 1941 y 31 de Marzo de 1946, de los cuales 1.388 eran canadienses, ha declarado el primer ministro, Attlee, en contestación a la pregunta de un diputado en los Comunes. También suministró a Rusia—prosiguió—7.411 aviones, de ellos 3.129 norteamericanos. El total de los suministros militares asciende a 308 millones de libras esterlinas y Gran Bretaña envió, además, primeras materias, víveres, maquinaria, medicamentos y material sanitario y quirúrgico por valor de 120 millones.

Un diputado conservador preguntó si esas cifras habían sido puestas en conocimiento del pueblo ruso, respondiendo Attlee que así lo espera. Otro diputado, laborista, propuso se trate el tema de las proyectadas emisiones radiofónicas para Rusia. Attlee prometió estudiarlo.—Efe.

ACUSACIONES DE LA PRENSA SOVIETICA :-: :-: :-: :-:

Londres.—La revista soviética "Nuevos tiempos" ataca nuevamente el tratado firmado entre Gran Bretaña y Transjordania, calificándole de violación de la Carta de la O.N.U. y afirma que amenaza toda posibilidad de una estabilización política en el Oriente medio.—Efe.

Los comunistas chinos penetran en Chang-Chung

(Viene de primera página)

dice que los comunistas se hallan a menos de medio kilómetro del Cuartel general de Chang-Kai-Chek y añade que la ciudad sufre intenso fuego de artillería. Por otra parte, el primer ejército chino, después de arrollar a las fuerzas comunistas en un combate librado cerca de Chopingkai, avanza hacia el Norte con propósito de romper el cerco que sufren las tropas nacionalistas en Chang Chung, cuya guarnición está constituida por unos 12.000 soldados, a los que últimamente se agregaron algunos millares más.

LOS COMUNISTAS CONQUISTAN EL AERODROMO :-: :-:

Chung King. — Las fuerzas comunistas chinas han conquistado el aeródromo de Chang Chung esta mañana, según se anuncia oficialmente. Una unidad de fuerzas comunistas irrumpió en la capital manchú. Han quedado cortadas las comunicaciones telefónicas entre Chang Chung y Mukden.

El mayor desastre minero de la historia

OCURRIO EN ABRIL DE 1942, PERECIERON MAS DE 1.500 MINEROS Y HASTA HOY NO SE HA CONOCIDO LA NOTICIA

Tokio.—Más de mil quinientos mineros, chinos y coreanos perecieron por asfixia al producirse un accidente el 26 de Abril de 1942. Es el mayor desastre minero de la historia. La noticia no fué autorizada por los japoneses y ha sido comunicada hoy por el Cuartel general de Mac Arthur.

Rosemberg descarga sus acusaciones sobre Hitler, Bormann e Himmler

Ha culpado a estos de la persecución religiosa, de la distorsión del sistema educativo y de los saqueos

Nuremberg.—En su comparencia durante la sesión de esta semana, ante el tribunal militar aliado que juzga a los dirigentes alemanes acusados de criminales de guerra, Alfredo Rosemberg, descargó sus acusaciones en el trio formado por Adolfo Hitler, Martin Bormann e Himmler Rosemberg ha culpado de las persecuciones religiosas y judías a Bormann; de la distorsión del sistema educativo con arreglo a la ideología nazi, a Himmler y de los saqueos ha manifestado que estos se efectuaron "por orden del Fuhrer".

Preguntado por el defensor Thomas si no fué en ocasiones demasiado crítico y severo, con respecto a las iglesias, Rosemberg, replicó: "Desde luego he proferido juicios bastante severos y críticos" y a continuación explicó que disputaba con Bormánn en su intento de suavizar las medidas contra los judíos y contra las iglesias.

También dice que "se redujeron en el Reich la cantidad de publicaciones religiosas, lo mismo que las de arte, música etc, por falta de papel suficiente". "Los servicios religiosos —que yo sepa— nunca fueron limitados en Alemania". Afirma que Martín Bormann "sentiría una hostilidad muy profunda hacia él", porque el declarante "era muchísimo más tolerante en cuestiones eclesiásticas".

Al hablar de las incautaciones dice que "los alojamientos de los judíos en Francia fueron incautados sencillamente porque se habían marchado de Francia y los habían dejado vacantes". "Los tesoros de arte —añade— fueron sacados de Francia y de los territorios orientales para protegerlos de los peligros de las batallas y solamente se transportaron al Reich por orden directa del Fuhrer"

Thomas pregunta a Rosemberg si es verdad que él tuvo alguna vez relaciones con la policía del zar de Rusia, como se insinúa en el informe del ministro de Asuntos Exteriores soviético, Molotov, publicado en 1943, sobre los crímenes alemanes en el Este.

Al oir esto, Rudenko, el fiscal soviético, se pone en pie bruscamente, mientras Rosemberg contesta negativamente a la pregunta que se le ha hecho. Dice Rudenko: "En el proceso no se habla para nada de acusarle de ser espía zarista, y por lo tanto, consideramos la pregunta impertinente".—Efe.

ROSEMBERG CONTINUA SU DECLARACION :-: :-: :-: :-:

Nuremberg. — En la sesión de la tarde del proceso de hoy Rosemberg ha continuado su declaración. Negó que existiera una orden para la destrucción de los elementos judíos y que se le pudiera considerar a él como enemigo del pueblo ruso. Dijo que trató de influir sober Hitler para que siguiera en el Este una política generosa. Presentó una carta de uno de sus subordinados en la que acusa a los rusos de haber iniciado las destrucciones. Terminó diciendo que no consideraba a Hitler como un tirano ya que después de tratarlo durante 14 años tenía absoluta confianza en él, le era leal y lo admiraba.—Efe.

El Consejo de Seguridad de la ONU

(Viene de primera página)

estudio del asunto por la citada comisión técnica" Se aceptó la sugerencia sin objeción alguna.

Seguidamente, comenzó a hablar el delegado norteamericano Stettinius.

EL DELEGADO NORTEAMERICANO ACUSA A LA UNION SOVIETICA :—: :—: :—: :—:

Nueva York.— El delegado norteamericano en el Consejo de Seguridad de la ONU, Stettinius, acusó directamente a la Unión Soviética de utilizar la presencia de sus tropas en Persia para decidir en el último momento que este país retirase sus acusaciones contra los soviets, presentadas en el Consejo.

Inició la defensa de la política norteamericana en el mismo punto en que la dejó anoche. Después de que el delegado soviético Gromyko, impugnó los motivos que tenían Gran Bretaña y Estados Unidos, Stettinius dijo que sentía profundamente que el delegado ruso se permitiese dudar de las razones que movían a la delegación norteamericana, añadiendo que el Gobierno de los Estados Unidos sólo tiene un motivo presente: el cumplimiento de la Carta de las Naciones Unidas. Puso de relieve seguidamente que no piensa lanzar ninguna de las acusaciones que acostumbraba Gromyko, pero insistió en que el Consejo no puede pasar por alto el hecho de que el repentino cambio de actitud del Gobierno de Teherán se ha producido mientras tropas soviéticas ocupan parte del territorio nacional persa y que la cuestión planteada ante el Consejo es precisamente la presencia de esas tropas después del dos de Marzo, fecha fijada en el tratado tripartito.

Stettinius terminó su disertación haciendo constar firmemente que si las tropas rusas abandonan Persia antes del seis de Mayo, la cuestión podrá abandonarse pero que hasta ese momento deberá permanecer en el orden del día del Consejo.

Seguidamente pronunció unas palabras el delegado soviético Gromyko, quien puso de relieve que las palabras de Stettinius eran ilógicas y que éste había sacrificado la lógica con el fin de prolongar y dar "una importancia que no tiene" a la cuestión persa. El delegado holandés Van Kleffens reiteró después su argumento anterior de que el Consejo tiene derecho a mantener en su orden del día la cuestión y afirmó que la aceptación de la petición rusa llevaría en el futuro al peligro de que se ejerciese sobre las pequeñas naciones una presión diplomática indebida.

Acto seguido, se levantó la sesión a la una menos diez de la tarde. El Consejo se reunirá el miércoles a las tres de la tarde (diez de la noche, hora española).—Efe.

Tratado monetario entre Portugal e Inglaterra

Facilitará el desarrollo del comercio entre ambos países

Londres.—Ha sido firmado un tratado angloportugués acerca del futuro comercio entre Portugal y el área de la libra esterlina. El tratado entra en vigor inmediatamente y sigue las líneas generales de otros acuerdos concluídos por Gran Bretaña con otros países occidentales europeos. El tipo de cambio continúa siendo el de cien escudos por una libra esterlina.

El redactor financiero de la Agencia Reuter dice que este acuerdo ha sido bien acogido en los medios financieros y económicos británicos y señala la actitud amistosa de Portugal para Inglaterra durante la guerra en ese aspecto, aun en momentos en que Alemania estaba dispuesta a pagar en oro los suministros portugueses de importancia. Portugal tiene actualmente un saldo favorable de 70 a 80 millones de libras esterlinas. Según el nuevo acuerdo, el Banco de Inglaterra y el Banco de Portugal podrán tener divisas del otro país hasta un máximo de cinco millones de libras o quinientos millones de escudos. A partir de esta suma las diferencias habrán de compensarse en oro. El tratado tiene una vigencia de dos años y podrá ser cancelado por cualquiera de las partes, con un aviso de tres meses de antelación.

Portugal exporta al "área de la libra esterlina" sardinas, corcho, resinas y superfosfatos, y reanudará sus exportaciones de vino de Oporto aunque no en la escala de antes de la guerra.

Al anunciar la firma de este acuerdo el ministro de Hacienda británico, Dalton, declaró por escrito en los Comunes, que el tratado monetario angloportugués prevé un mecanismo de pagos satisfactorio que facilitará el desarrollo del comercio entre ambos países. El texto del acuerdo será sometido al Parlamento.—Efe.

Estados Unidos no enviará trigo a Méjico

Méjico.—El Gobierno norteamericano ha informado al de Méjico que será suspendida próximamente la exportación de cereales norteamericanos en razón a que estos deberán ser enviados a Europa.

Según ha declarado el ministerio de Hacienda de Méjico, "el problema alimenticio mejicano es grave".

Méjico tiene que comprar ahora trigo en la Argentina en grandes cantidades a precios algo más elevados que el que se paga para el trigo enviado a Europa. Méjico produce de cuatrocientas cincuenta mil a medio millón de toneladas de trigo en los buenos años de cosecha pero consume el doble".—Efe.

España y el Mundo

(Viene de primera página)

allí todos los derechos humanos, respetando en una medida que se desconoce en otros países, donde se practica el más bárbaro totalitarismo materialista. Los grupos fascista o comunista serán inadaptables en la península Ibérica. Para comprender la España de hoy, es preciso verla, es preciso visitarla y ver la obra formidable de reconstrucción operada en nuestro suelo; las reformas de protección a los intereses de los trabajadores y la equitativa distribución por categorías, como sucede, por ejemplo, con el pan. ¡Y aún hay quien pretende darnos lecciones de democracia!"

LA PROTESTA POLACA VA CONTRA INGLATERRA Y ESTADOS UNIDOS :-: :-:

Londres.-- La propuesta polaca sobre España se considera generalmente que va más bien dirigida contra la Gran Bretaña y los Estados Unidos que contra España, según dice la Prensa aparecida el domingo en la capital londinense.--Efe.

ACTO DESVERGONZADO Y CINICO DEL COMUNISMO

La Habana.-- La acusación polaca contra España es el acto más cínico y desvergonzado del comunismo y equivale a la máxima burla que pueda hacerse a la ONU, según afirma en un comentario el "Diario de la Marina" al tratar de esta cuestión. La intervención soviética en este asunto es puesta de relieve por un artículo firmado por el doctor Joe Agustín Martínez, en el que se rebaten las afirmaciones lanzadas por el Gobierno de Varsovia.

Toda la Prensa ha dado acogida a la noticia, en la que se divulga la réplica oficial española frente a las acusaciones hechas por Polonia.

LA NOTA ESPAÑOLA, REPRODUCIDA EN LIMA :-: :-: :-:

Lima.-- La Prensa de significación derechista, ha concedido gran extensión al comunicado del Gobierno español, en el que se desmiente la imputación polaca. El periódico "El Comercio", inserta íntegramente el texto de la nota polaca, en forma de folletín, y desde hace unos pocos días, el diario "La Prensa", está dando a la publicidad el libro del que fué embajador norteamericano en Madrid, Mr. Hayes, titulado "Misión de guerra en España".--Efe.

RESONANCIA EN EL BRASIL

Rio de Janeiro.-- La mayoría de la Prensa publica en forma muy destacada la declaración hecha por el Gobierno español acerca de la acusación polaca. Igualmente inserta esta Prensa una nota oficial de la embajada de España, en la cual se desmiente la imputación del Gobierno de Varsovia.--Efe.

M.E.C.D. 2017