Diario de Burgos

Año LVI -- Núm. 17.087 -- Martes 19 de Febrero de 1946 -- Tel. 2015 -- Apartado 46 -- 40 céntimos

Ayer comenzaron los actos del primer Consistorio de la postguerra

Se iniciaron con la celebración del Consistorio secreto

El Sumo Pontífice dió a conocer los nombramientos de los nuevos purpurados que fueron aprobados por el Sacro Colegio

Ciudad del Vaticano.--Esta mañana han comenzado los actos del primer consistorio de la postguerra, con la celebración del consistorio secreto al que han asistido todos los antiguos cardenales a los que las dificultades de transporte han permitido acudir a Roma. Poco antes de las diez de la mañana entraron en el aula consistorial los purpurados que llevaban puestas sus largas capas rojas. Ocuparon sus puestos en los grandes reclinatorios también de color rojo colocados en forma de abanico frente al trono papal.

A las diez en punto hizo su entrada el Sumo Pontífice acompañado por los Prelados dignatarios de su corte pontificia. Su Santidad iba vestido de blanco con esclavina roja. Al entrar el Papa, todos los cardenales se alzaron quitándose los solideos escarlatas en señal de salutación al mismo tiempo que se inclinaban reverencialmente. El Papa tomó asiento en el trono pontificio colocado frente a los reclinatorios de los cardenales en posición ligeramente elevada, ante una pequeña mesa cubierta de damasco rojo, sobre al cual estaban colocados los documentos referentes al acto así como una campanilla de plata para uso del Santo Padre.

Inmediatamente, el prefecto de ceremonias del Vaticano, monseñor Carlos Respighi, pronunció el tradicional "extra omnes" ("solid todos") al oir lo cual todos los miembros de la corte pontificia abandonaron el salón. Respighi fué el último en salir y cerró tras sí la puerta. Quedaron solos en el aula consistorial Su Santidad el Papa y los antiguos cardenales.

Su Santidad Pío XII pronunció entonces la tradicional plegaria que empieza diciendo: "adsumus" ("estamos presentes") y que invoca la ayuda del Espíritu Santo. Inmediatamente invitó al cardenal Carlos Smotti, prefecto de la Sagrada Congregación de ritos a acercarse y dar su informe sobre los preparativos hechos para la canonización de los cuatro beatos siguientes: Javier Caprin, Elizabeth Bichier des Ages, Juan de Brito y Bernardino Realino. El cardenal Salotti expuso en latín el informe completo sobre las propuestas canonizaciones y relató las virtudes y milagros aprobados de los cuatro beatos. Terminado el informe todos los cardenales se levantaron por turno y pronunciaron el tradicional "placet" ("apruebo").

La nueva santa, Javiera Caprini, italiana de nacimiento, fundó el Instituto de Misiones del Sagrado Corazón y murió en Chicago en 1917; será la primera santa de Estados Unidos, donde residió hasta su muerte.

Santa Elizabeth Bichier des Ages,

(Continúa en última página)

EL PADRE SANTO BENDICE A ESPAÑA

Impetra del Altísimo que vele por nuestra nación

Discurso del Sumo Pontífice en la presentación de credenciales del embajador extraordinario de España en el Vaticano

Roma.—Con el ceremonial de costumbre, presentó sus cartas credenciales el excelentísimo señor don Pablo de Churruca y Dotres, marqués del Ayciñena, embajador extraordinario y plenipotenciario de España.

Al discurso pronunciado por el Embajador, Su Santidad contestó con las siguientes palabras:

"Señor embajador: Con viva satisfacción hemos recibido de manos de Vuestra Excelencia, que ha sabido acompañar el solemne acto con tan nobles y elevadas expresiones las cartas credenciales con que el Jefe del Estado español le acredita junto a Nos como embajador extraordinario y plenipotenciario. Tiene lugar el principio de su nueva y honrosa misión en un momento en que insignes prelados de todas partes de la Tierra se reúnen en el centro de la Cristiandad, ofreciendo a un mundo que lentamente se repone de las amargas consecuencias de la guerra el edificante espectáculo de una unidad y una fraternidad que tiene en Dios Nuestro Señor su fundamento. Porque cuanto más difícil resulta para los pueblos que han sufrido los horrores de la guerra el desenredarse de los contrastes y estorbos pasados y volverse lealmente hacia aquellos pensamientos de paz que han de formar un ambiente propicio para la sana libertad y la reconstrucción, tanto más la Iglesia experimenta el deber maternal de ofrecer, como lo exige su misión, a este mundo agitado y atormentado por fuerzas opuestas un ejemplo patente y luminoso de lo que es una actitud justa y proporcionada a lo que se debe a cada pueblo.

El pueblo español no menos que las demás naciones, ha sabido comprender y apreciar dignamente el simbólico significado de este primer Consistorio de la postguerra. Y ahora, este pueblo, cuya fidelidad a Jesucristo, cuya valerosa confesión de la Fe, no menos que sus preclaros méritos en la conservación y propagación de la Religión Católica quedan para siempre escritos con caracteres indelebles en el libro de la historia de la Iglesia; este pueblo, que su viva unión con la Sede de San Pedro ha reconocido siempre una de las claves de su tradición nacional, tiene el gozo de contemplar que también a sus hijos en este momento histórico se les concede un merecido puesto de honor.

Por una amorosa disposición de la Divina Providencia a la nación española se le han ahorrado los horrores de la guerra mundial. Que el Omnipotente vele y le haga encontrar y seguir un recto sendero que le lleve al progresivo desarrollo de su bienestar interior y a una colaboración eficaz en las urgentes necesidades comunes de esta Humanidad hambrienta de paz y de justicia.

Con este deseo que estrecha en un abrazo de amor a todos los estados y a todas las clases de la nación acogemos gustosos el ruego que se nos ha manifestado y damos de todo corazón al Jefe del Estado, al Gobierno y a todo el pueblo español, para Nos amadísimo, y de manera especial a Vuestra Excelencia con afecto paternal la bendición apostólica".

Seguidamente, el Papa conversó afablemente con el marqués de Alciñena en la biblioteca privada y recibió al alto personal de la Embajada, cerca de la Santa Sede.

PRESENTACION DE CREDENCIALES DEL MINISTRO DE LOS PAISES BAJOS AL CAUDILLO

Asistió al acto el ministro de Asuntos Exteriores

Madrid.—Con la solemnidad acostumbrada se ha celebrado en el Palacio de El Pardo, en la mañana de hoy la presentación de cartas credenciales a Su Excelencia el Jefe del Estado, por el ministro plenipotenciario de los Países Bajos, excelentísimo señor P.E. Teppema.

Asistieron al acto el ministro de Asuntos Exteriores, introductor de embajadores, general segundo jefe de la Casa militar de Su Excelencia, secretario de la delegación de los Países Bajos, ayudantes de servicios, secretario de protocolo del Ministerio de Asuntos Exteriores y personal de la Casa civil de Su Excelencia.—Cifra.

Los católicos triunfan en las elecciones de Bélgica

El primer ministro Van Acker, presenta la dimisión colectiva de su Gabinete

Ha sido encargado de realizar gestiones por el Regente, el jefe del partido vencedor

EL REY LEOPOLDO

Bruselas.—Se calcula que en el nuevo Parlamento tendrán los católicos ochenta y cinco puestos, los socialistas sesenta y ocho, los comunistas veintinueve y los liberales diez y ocho, pero los escrutinios hasta las tres de esta madrugada son incompletos por la nutridísima votación registrada en las grandes ciudades.

Se cree que los liberales pueden quedar en condiciones de ser el factor que decida sobre el regreso del rey Leopoldo. Van Acker ha resultado elegido.—Efe.

RESULTADOS OFICIALES

Bruselas.— Los resultados oficiales de las elecciones celebradas ayer en todo el país, excepto los de la provincia de Lieja, son los siguientes:

Partido socialcristiano (católicos), 85 puestos. Socialistas, 51; liberales, 15; comunistas, 18; Unión democrática belga, 1.—Efe.

DIMISION DEL GABINETE DE VAN ACKER :—: :—: :—: :—:

Bruselas.—El primer ministro belga, Van Acker ha entrega al príncipe regente la dimisión colectiva de su Gabinete la cual ha sido aceptada por el regente.

El acuerdo de presentar la dimisión fué tomado por el Gobierno en una reunión celebrada esta mañana, después de saber el resultado de las elecciones.—Efe.

LAS ULTIMAS CIFRAS OFICIALES :—: :— ::—: :—: :—: —

Bruselas.Las cifras oficiales de los resultados de las elecciones celebradas el domingo en Bélgica son las siguientes: Cámara de diputados (202 actas): socialcristianos 92 actos; socialistas, 68; liberales, 18; comunistas, 23; Unión demócrata belga, 1. Senado (101 actas de un total de 167): social-

(Pasa a sexta página)

OTRA VEZ GUERRA CIVIL EN EL SUR DE MANCHURIA

LOS EJERCITOS NACIONALISTAS AVANZAN EN UN DIA 32 KILOMETROS

Se acusa a los rusos de asesinatos y saqueos pidiendo su retirada del territorio manchú

Chungking.—La guerra civil china se ha reanudado al Sur de Manchuria y los ejércitos nacionalistas, equipados con material norteamericano —dice el corresponsal de la United Press—avanzaron hasta haber logrado en un sólo día 32 kilómetros, apoderándose del importante centro ferroviario de Lioching, a 80 kilómetros al Suroeste de Mukden, después de una ligera resistencia de los comunistas.

Los elementos avanzados del sexto ejército al mando del teniente general Tu-Li-Ming, y del 13 ejército tomaron la ciudad después de rebasar Panshan y Taian. En las fuentes oficiales se describe la operación como una "ampliación de la zona ocupada".

En Chungking los nacionalistas consideran que la toma de Lioching aleja todo temor de un ataque por el flanco y agregan que continuará el avance hasta que todas las líneas ferroviarias estén en su poder.—Efe.

PIDESE LA RETIRADA DE LOS SOVIETS DE MANCHURIA :—: :—: :—: :—: :—:

Chungking.— Los jefes políticos y los intelectuales de Manchuria han publicado un manifiesto en el que piden al Gobierno central chino que obligue a las tropas soviéticas a retirarse inmediatamente del territorio manchú acusándolas de asesinatos y saqueos. Cientos de manchúes desfilaron anoche por las calles de Chungking con faroles y estandartes pidiendo también la retirada de los soviets. En el manifiesto se hacen cinco acusaciones contra las tropas rusas: asaltos y asesinatos; saqueos de equipos industriales, productos alimenticios,

(Continúa en sexta página)

Fervorosas manifestaciones de adhesión al Caudillo y al régimen en Madrid y Valencia

Dos mil estudiantes madrileños recorren las calles de la capital, vitoreando a España y a Franco

"Al Generalísimo le debe España su existencia y su prestigio interior y exterior", -afirma el ministro de Educación Nacional ante el gentío

Madrid. — Un numeroso grupo de alumnos de todas las Facultades de la Universidad Central organizó esta mañana una manifestación que se dirigió al Ministerio de Educación Nacional dando entusiastas vivas a España y al Caudillo.

El ministro, que precisamente llegaba a su Departamento en el momento en que la manifestación acababa de estacionarse ante la fachada principal del mismo dirigió a los manifestantes, que en aquel momento ascendían a unos dos mil, un breve discurso en el que dijo:

"Es para mí un altísimo honor subrayar que vosotros que representáis lo más puro de la juventud española, sabéis exactamente cuál es el deber de la hora de todo buen patriota. Vuestra adhesión al Caudillo significa un acto de absoluta justicia, pues a él debe España su existencia y su prestigio interior y exterior Además, es la garantía más limpia de la defensa de nuestra soberanía y nuestra independencia y la firme esperanza de que con el cumplimiento de sus consignas y formas de Gobierno la ambición de nuestra Revolución de alcanzar una España mejor tiene exacta y firme seguridad.

Dad a España la sensación de que tenéis conciencia de vuestra responsabilidad y del valor de la disciplina y de la obediencia y que por tanto, manifestando vuestra incondicional devoción al que rige los destinos de España, y cumpliendo en cada momento los deberes de ciudadanía sabréis, después de manifestaros con todo fervor, retiraros ordenadamente a vuestros hogares. Seguir y estad vigilantes pa-

(Continúa en sexta página)

Centros de cultura ingleses

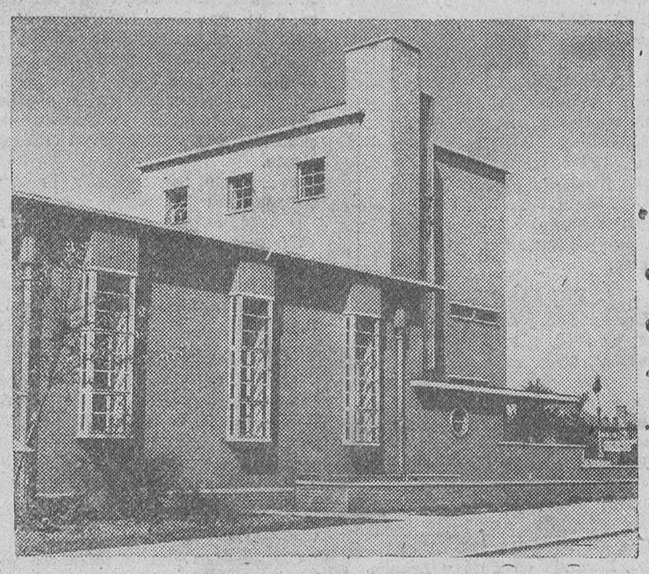

La biblioteca regional en Kenton, Middex.--(Foto Calpe)

En El Cairo continúan las protestas contra los ingleses

Los manifestantes piden la evacuación de las tropas británicas

"El momento actual es reflejo de la ambición popular por que se realicen los deseos nacionales", dice el Rey Faruk

El Cairo.—Más de 200.000 estudiantes universitarios han irrumpido por las principales calles de la ciudad dirigiéndose hacia el palacio del rey Faruk para exteriorizar sus protestas y demandar la evacuación de las tropas británicas en Egipto. Los manifestantes se estacionaron durante media hora ante los acuartelamientos británicos, profiriendo gritos contra Inglaterra.

Grandes núcleos de policía se hallaban apostados estratégicamente, pero no hicieron intento alguno de impedir la manifestación.—Efe.

AZZAM BEY INVITADO A CONFERENCIAR CON LA COMISION ANGLONORTEAMERICANA :-: :-: :-: :-: :-: ;-;

El Cairo.—El secretario general de la Liga árabe, Azzam Bey ha sido invitado a conferenciar con la comisión anglonorteamericana para Palestina, el mes próximo en esta capital. La Liga presentará un informe basado en los de los diversos Estados árabes.—Efe.

DECLARACIONES DEL REY FARUCK :-: :-: :-: :-: :-: ;-;

El Cairo.—En su prescripto de nombramiento de Sidky Bajá como primer ministro, el rey Faruk dice que las dificultades que señalan el momento egipcio actual no son solo reflejo del desasosiego mundial, sino expresión de la ambición popular de que se realicen los justos deseos nacionales, tanto de orden interior como exterior.

Ismail Sidky Bajá contestará al monarca que sus ministros están resueltos a servir al país y a preparar el camino de la realización de la voluntad nacional y de la independencia.

EN BREVE VAN A SER RETIRADAS DE EGIPTO LAS TROPAS NORTEAMERICANAS

El Cairo.— El general Henry S. Aurand, que asumió el jueves pasado el mando de las fuerzas norteamericanas de ocupación, para sustituir al gentral Giles, manifestó a los periodistas que el cuartel general de dichas fuerzas será cerrado y las tropas norteamericanas retiradas lo más pronto posible, dentro de un plazo de varios meses, de acuerdo con la orden de liquidación y disponibilidad de las propiedades del ejército.—Efe.

BATALLA CAMPAL ENTRE DOS FACCIONES DE ESTUDIANTES

El Cairo.— Una batalla campal entre dos facciones de estudiantes se desarrolló ante la mezquita de Alazhar, constituyendo el punto culminante de una nueva serie de manifestaciones antibritánicas, anuncia la Agencia Unted Press.

Los disturbios estallaron cuando el dirigente wafdista Hassan Bilal se levantó para hablar. Los estudiantes wafdistas se apresuraron a defenderle y las dos facciones se enzarzaron en una batalla campal a puñetazos.

VOTO DE CONFIANZA AL GOBIERNO :—: :—: :—: :—:

El Cairo.—Al presentar su Gobierno en la Cámara de diputados, el jefe del Gobierno egipcio planteó la cuestión de confianza y obtuvo 105 votos a favor, 3 en contra y 77 abstenciones.

Se abstuvieron los partidarios del exprimer ministro Nokrachi.—Efe.

El Caudillo en la Escuela Superior de Guerra

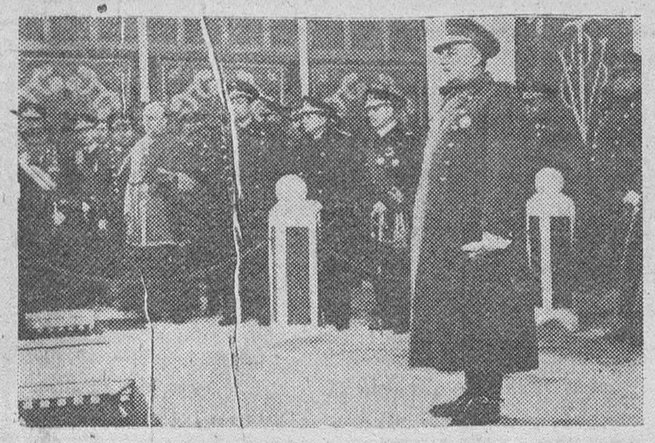

Madrid.-- Su Excelencia el Jefe del Estado ha impuesto a los nuevos jefes de Estado Mayor el fajín del Cuerpo en el acto celebrado en la Escuela Superior de Guerra. Con tal motivo, dirigió una vibrante alocución. Asistieron al acto representaciones del Ejército, de la Marina, el Gobierno y autoridades civiles y eclesiásticas.-- (S. O. E.)

El ministro de Trabajo pasó la tarde de ayer en Burgos

El alcalde le expuso algunos problemas que afectan a nuestra ciudad

Procedente de Zaragoza y Logroño, llegó a esta capital, en la tarde de ayer, el ministro de Trabajo, D José Antonio Girón, quien venía acompañado del director general de su Departamento, señor Miranda Junco.

El alcalde de la ciudad, don Carlos Quintana Palacios, acudió a cumplimentar al señor ministro, a quien, durante su corta entrevista, impuso la necesidad imperiosa y urgente de incrementar el envío de cemento y materiales de construcción a nuestra ciudad con objeto de conjugar el planteamiento del problema del paro que pudiera producirse. El señor Girón, consciente de la importancia que el hecho reviste, prometió transmitir personalmente al director general de Industria tal petición para que sea hallada una fórmula satisfactoria que pueda solucionar tal problema. Posteriormente, el ministro fué tambien cumplimentado por el presidente de laDiputación y gobernador civil en cargos señor Puente Careaga, quien le acompañó en la comida. Durante el transcurso de la misma, trataron de diversos asuntos provinciales y locales.

El ministro proseguirá hoy su viaje con direción a Madrid.

EL SUBSECRETARIO DE EDUCACION NACIONAL EN BURGOS

Tambiién en el día de ayer pasó unas horas en nuestra ciudad, el subsecretario de Educación Nacional, don Jesús Rubio, el cual fué visitado por el alcalde señor Quintana. Este agradeció al señor Rubio las gestiones que viene realizando en su Ministerio con objeto de lograr la reanudación de los cursos de verano e innuestro Instituto.

DETENCIONES E INVESTIGACIONES EN CANADA POR EL DESCUBIERTO COMPLOT DE ESPIONAJE

DICESE QUE EL INCIDENTE HA PROVOCADO UNA CRISIS EN LAS RELACIONES DE ESTADOS UNIDOS Y RUSIA

La decisión canadiense de no enviar abastecimientos a la U. R. S. S., se relaciona con el suceso

Washingon.-El comentarista Dreaw Pearson ha manifestado por la emisora O. B. S. que la información facilitada por la red de espionaje se refiere a los secretos de la bomba atómica y agregó que se permitió la salida de Seattle a un agente ruso con una cartera en la que llevaba las informaciones. Añadió que el incidente ha provocado una crisis en las relaciones entre los Estados Unidos y Rusia y que había servido para convencer a muchos altos funcionarios de que no se puede continuar apaciguando a Rusia.

El comentarista dijo también que el descubrimiento de las actividades de espionaje ha provocado el empleo en los Estados Unidos de inspectores que contengan la filtración de agentes extraños, añadiedo que era inexplicable que se hubiese permitido la salida para Rusia del agente soviético descubierto con los planos de la bomba atómica. Efe.

NUEVAS DETENCIONES :-:

Montreal.— El viernes fueron detenidas seis personas con motivo del complot de espionaje del Canadá, escribe el periódico "Montreal Star". Agrega el mismo órgano que entre los detenidos se encuentran miembros del Consejo nacional de investigación y dirigentes del partido progresista del Trabajo.

INVESTIGACIONES EN EL CANADA :—: :—: :—: :—: :—:

Ottawa.—Han sido sometidas a interrogatorio quince personas por los funcionarios canadienses y estadounidenses que investigan la red de espionaje a favor de una potencia extranjera, que ha sido recientemente descubierta. Doce de los detenidos se hallan en el Cuartel de la Real Policía Montada próximo a esta capital, y tres en Edmonton (Alberta). Hay indicios de que la comisión real, que integran los jueces Kellock y Tachereau, terminará pronto su labor y podrá dar a conocer su informe. Los

(Pasa a última página)

M.E.C.D. 2017

AYER

Los domingos la gente gusta de ir al cine. Las horas de siete y media a diez son, principalmente, en las que más se acusa esa afición. La animación en las calles, cafés y bares decrece. El frío actual, en el invierno, hace que lo más socorrido sea el cine. Usted, sin duda, amable lector, será también aficionado al cine y, si todavía no lo es prácticamente, yo no dudo que, a la larga, terminará por arrellenarse en una butaca, ante el lienzo plateado, para pasar en penumbra un par de horas, pendiente del juego de luces y sombras del aparato proyector, que abre ante sus pupilas un mundo de visiones inéditas.

Parece que en Burgos existe mucha afición al cine. Y ese hecho puede reputarse como un síntoma lisonjero de nuestro progreso. Entendemos que el cine es, bien encauzado, al igual que la lectura, un vehículo para la escapatoria por el reino de la fantasía. Es también una mágica puerta liberadora de nuestra prosaica existencia.

Ya el silencio y la semi-obscuridad acogedoras de la sala del cinema representan una amable invitación al ensueño, que no es lo mismo que el sueño. Porque el ensueño es la excitación libre y a la vez controlada de la potencia imaginativa del hombre, en tanto que el sueño, encadenadas en el sopor nuestras facultades volitivas, no es más que una danza espectral de residuos sensoriales, anárquica y subconsciente...

Ensoñar, imaginar, sentir y pensar; todo lo necesario, en fin, para hacer poesía, se produce, con una fecundidad maravillosa, ante el lienzo iluminado de la pantalla. El burócrata, el humilde dependiente, se siente trasladado por los aires, a mundos desconocidos, como si la butaca que ocupa, fuera una silla mágica que le hiciese viajar en un vuelo maravilloso por los más lejanos países, oteando paisajes exóticos, ciudades cosmopolitas, nuevos ambientes sociales...

Es el cine... un arte--el séptimo--que despuebla las calles, arrebata a las multitudes y es un manantial fecundo de riquezas. ¡Es el cine!...--Bi I.

Actualidad burgalesa

Delegación Provincial de Abastecimientos

Distribución de azúcar a pequeñas industrias

A partir de hoy, día 19, se procederá a distribuir un cupo de azúcar molido a pequeñas industrias, de acuerdo con los coeficientes fijados por el Sindicato de Alimentación y Productos Coloniales.

Los industriales comprendidos en el grupo de pequeñas industrias, se personarán en estas oficinas (Negociado Vales), a fin de retirar el cupo correspondiente. Esta distribución finalizará el día 28 del actual.

CIRCULAR NUMERO 1.698

Señalando precios de tasa para diversos artículos

Relación de precios de tasa vigentes, para la venta en esta provincia de los artículos que se detallan:

Carbón vegetal para todos los usos, 0,60 pesetas kilo al público; carbon vegetal para gasógenos, 1,00.

CARNES

DE VACUNO.—Clase primera sin hueso, 14,10; idem segunda sin hueso, 10,60; riñones, 17,65; sebo, 5,30; huesos, 0,85.

TERNERA.—Clase primera, 20,85; idem segunda, 12,40; riñones, 17,65; sebo, 5,30; y huesos, 0,90.

LANAR Y CABRIO MAYOR.—Chuletas, 10,30; pierna, 10,30; paletilla, 9,35; y falda y pescuezo, 6,55.

LANAR Y CABRIO MENOR.—Chuletas, 12,50; pierna, 12,50; paletilla, 10,60; y falda y pescuezo, 7,70.

LECHALES.—Chuletas y pierna 14,85; paletilla, 11,10; asadura, 5,55 unidad; cabeza, 2,80; patas, 1,80 las cuatro.

FRUTAS FRESCAS

Brevas, 1,30 pesetas kilo, en almacén; ciruelas, 1,75; higos, 1,00; higos chumbos, 0,50; limones, 1,60; melocotones, 2,30; melón, 1,10; paraguayas, 2,30; sandías, 0,80; uvas, 3,00; cerezas, 2,90; albaricoques, 1,75; peras, 5,90; y manzanas, 5,85.

Jabón de tocador corriente, pastilla 100 gramos, 2,00 pesetas pastilla, al público; jabón para mecánicos, 1,00; jabón colofónico, 2,65. kg.

LECHE FRESCA DE VACA.—Capital, Miranda de Ebro y Aranda de Duero, 1,70 litro; y resto de la provincia, 1,45.

Leña troceada, 0,20 kg.

PESCADOS

Abadejo sin cabeza y sin tripa, 6,25; acedías, 7,35; agujas, 3,25; anchoa, boquerón, bocarte, burros o rabusor, 3,25; aguilas, 3,85; arañas, 3,85; atún, bonito o albacora, sin cabeza y sin intestinos, 7,40; babosas o chochas, 3,25; bacaladas, 3,50; bertorellas o brótolas, 3,10; borriquetes, 3,65; brecas y cachuchos o pajeles, 3,30; boga, caramelo o cherret, 3,10; brujas, o gallos, todos los tamaños, 5,25; burel, jurel o chicharro, hasta 170 gramos, por pescado, 2,65; burel o chicharro, de 170 gramos en adelante por pescado, 5,20.

NOTA.—Se permite una tolerancia en el peso de estas especies de un 5 por ciento.

Caballa, barbel, sarda o bisá, todos los tamaños, 3,25; cananas, voladoras o potas y gibias, 3,10; capuchas o rayas, 2,55; castañeta, palometa, parpado o japuta, 3,90; cazón, gato, mielga, pintarroja y escolá, sin cabeza y sin tripa, 4,25; cintas o morrallas, 2,55; congrio, sin tripa, 6,50; corvina sin cabeza, 4,70; cucas, 2,55; delfín, sin cabeza y sin tripas, 4,80, dentón, pardo y machotes, hasta un kilo con cabeza, 3,75; dentón, pardo y machotes, de más de un kilo sin cabeza, 4,20; dorada, 3,65; escorfina, 3,65; espadín 2,65; españala, 4,20; fanecas, 2,80; caleras, 2,55; gallinas, escacho, garneu o rubio, 3,05; lisa, mujol o corcones, 3,85; Lija, 2,65.

Listado, 5,25 ptas. kg.; marrajo, sin cabeza y sin tripa, 4,80, Melva, 3,65; merluza de más de un kilo sin cabeza, 9,60; panchos, 3,65; peces de río, 3,85; pescadillas hasta 60 gramos, por cada pescado, 2,55; pescadillas desde 61 gramos, hasta 1.000, 5,80;

NOTA.—Se permite en la clasificación de pesos de las dos clases de pescadilla una tolerancia de un cinco por ciento.

Pez espada, sin cabeza y sin tripa, 7,40; pez martillo, relojes o sanamartinos, 2,55; pez palo, 4,70; pulpo, 2,80; rape (colas), 7,45; rape cuerpos, 3,65; ratas, 4,20; rumbeles, todos los tamaños, 3,15; sábalo, 3,15; sables, 2,80; sardinas alachas, sardilla o parrocha, 3,85; tortuga, 3,25.

VERDURAS FRESCAS

Acelgas, 065 ptas. kg. en almacén; calabacín, 0,80; calabaza, 0,45; cardos, 0,70; cebollas, 0,85; cebolletas, 1,10; repollo, 0,60 colifior, 0,65; chirivías, 1,10; escarolas, 0,60; espinacas, 1,65; nabos, 0,65; lechugas, 0,60; pimientos, 2,80, y tomates, 2,90.

OBSERVACIONES:

Carnes.—Los precios señalados para la carne pueden ser incrementados con los arbitrios e impuestos municipales, correspondiendo por tal concepto a esta capital los siguientes: en la de vacuno mayor, lanar y cabrío mayor y menor: 0,35 ptas. en kilogramo; en la de ternera, 0,60 ptas. por kilo y en corderos lechales, 0,42 ptas. por kilo.

Frutas y verduras.—Las frutas y verduras que no figuran en la presente relación gozarán de libertad de precios.

Los detallistas de frutas y verduras podrán vender a los precios que compren en mercado, que no podrán rebasar nunca los topes máximos anteriores, más 0,50 pesetas en cada kilo de aquellos artículos cuya tasa no sobrepase la cifra de 1,50 ptas. por kilo neto; 0,75 ptas. para los comprendidos entre 1,51 ptas. y 3,00 ptas. kilo y 1,00 ptas. para los que tengan precio superior a 3,00 ptas. kilo en el mercado.

Jabón.—En el precio de jabón para los mecánicos se encuentran incluídos los impuestos, no así en el de tocador corriente y colofónico que deberán incrementarse aparte.

Pescados.—Las variedades de pescado que a continuación se expresan gozan de libertad de precio:

Almeja corriente y fina, angulas, besugo, bígaros o caracolillos, bocas, calamares, cangrejos de mar y río, caracoles, centollo, cigalas, gambas crudas y cocidas, langosta, langostinos, lenguado, baila o róbalo, lubina, mejillones, meros sin cabeza y sin tripa, ostras, percebes, quisquillas crudas o cocidas, reos, o truchas, rodaballo, platusa o turbó, salmón y salmonete.

En los precios del pescado se encuentran incluídos los arbitrios e impuestos municipales.

Iguales precios que los de la relación tendrán los pescados cuando se preparen al baño de sal, salpresados o a media sal excepto el abadejo que se encuentra libre de tasa.

NOTICIAS

CUPON PRO CIEGOS.— El número premiado con 25 pesetas, correspondiente al día de ayer, es el 153

Premiados con 2'50 pesetas, los números terminados en 53.

REPUESTOS
G M C-CHEVROLET DOCGE
CONTINENTAL AUTO, S. A.
Plaza Calvo Sotelo, 8 -- Teléfono 1814

PETICION DE MANO.—Por la señora viuda de Carlos Bobillo y para su hijo José María Bobillo (industrial de esta plaza), ha sido pedida a don Bonifacio González la mano de su bella hija Valentina. La boda se celebrará en breve.

LETRAS DE LUTO.—Víctima de rápida y cruel enfermedad, dejó de existir en la noche del sábado último la señora doña Carmen Asenjo Pablos.

Descanse en paz y reciban su afligido esposo, don Heliodoro Palacios Sáiz, industrial de esta plaza y querido amigo nuestro, así como el resto de la estima da familia doliente el testimonio de nuestro pésame por tan irreparable pérdida.

PETICION DE MANO — El pasado domingo y por don Pascual Munilla y señora, de Logroño, y para su hijo Andrés, fué pedida a don Fidel Marín la mano de su hija Lucy, fijándose la boda para la próxima primavera. Nuestra enhorabuena.

GRATITUD.— La familia de don Primitivo Pérez Marcos (q. e. p. d.), da las más expresivas gracias a cuantas personas asistieron al entierro de dicho señor y a los funerales celebrados por el eterno descanso de su alma.

OBSERVACIONES METEOROLOGICAS, correspondientes al domingo:

Barómetro: A las siete de la mañana, 697'6; a las dos de la tarde, 696'7; a las siete de la tarde, 695'3.

Termómetro: Máxima a la sombra, 5'2; mínima a la sombra, 2'6.

Dirección y fuerza del viento: A las siete de la mañana, N—7 Km.; a las dos de la tarde, NE—18 Km.; a las siete de la tarde, NE—18 Km.

Recorrido, 310 Km.

Idem del lunes.

Barómetro: A las siete de la mañana, 694'8; a las dos de la tarde, 694'4; a las siete de la tarde, 693'8.

Termómetro: Máxima a la sombra, 7'0; mínima a la sombra. 3'6.

Dirección y fuerza del viento: A las siete de la mañana, NE—6 Km.; a las dos de la tarde, E—18 Km.; a las siete de la tarde, ENE—18 Km.

Recorrido, 300 Km.

Lluvia inapreciable.

NUEVA RELIGIOSA.—El día 16 a las 10 de la mañana, tuvo lugar en el Convento de Concepcionistas Franciscanas de San Luis, de esta ciudad la solemne toma del santo hábito de la señorita María Carmen Vara González, natural de esta ciudad.

Actuaron de padrinos, los padres de la nueva religiosa don Faustino Vara y doña María González de Vara. Le dió la bendición el R. P. Luis Ericeta O. F. M. quien pronunció una sentida y fervorosa plática, dando reglas a la nueva religiosa para el adelantamiento en la virtud. Al acto asistieron varios sacerdotes y gran número de invitados.

Reciba la religiosa nuestra cordial enhorabuena, que hacemos presente a la R. M. abadesa, comunidad y en particular a sus padres y hermanos.

REGISTRO CIVIL

Durante los pasados días 17 y 18, se verificaron las siguientes inscripciones.

NACIMIENTOS

M.ª del Rosario Cano Rodriguez.
Santiago Hernando Medrano.
Viente Ibáñez Movilla.
Angel Salvador Mainer Casado.
Anunciación Campo Barriuso.
Félix Báscones Martínez.
Concha Pérez de Merino.

DEFUNCIONES

Carmen Asenjo Pablo; 40 años, de Lerma, Merced 12.

Romualdo Villamiel Alarcia, diez días de Burgos, Casa de Caridad.

Rufino Saiz Ortiz, 40 años, de Gamonal de Riopico.

Benito Martín Rodrigo, 94 años, de Cardeñadijo, Espolon 14.

Carlota Verdejo González, un año, de Melgosa de Villadiego, Las Corazas.

BURGOS HACE 30 AÑOS

Del DIARIO DE BURGOS correspondiente al jueves 17 de Febrero de 1916

Esta mañana, con el fin de cambiar impresiones, se ha reunido en el despacho del vicepresidente de la Comisión provincial, la Comisión del Ayuntamiento y Diputación encargada de llevar a efecto la instalación de un manicomio en esta ciudad.

—Hoy ha verificado la Guardia municipal numerosos repesos de carne y fresco, no habiendo recogido cantidad alguna.

—Ayer tarde fué arrollado por un automóvil en jurisdicción de Terrazos Teodoro Arnáiz, vecino de Terminón, resultando muerto.

¡¡¡CHATARRA!!!
Compro partidas.--Pago más que nadie
A los pueblos envío camión
a recogerlas
Carmelo Diez Larra
Puebla 37, bajo.- Teléfono 2441.-Burgos

SANTORAL

SANTOS DE HOY

Ss. Gabino pbr., Julián y Marcelo, mrs.

Misa, con rito simple y color morado de la Dominica de Septuagésima, segunda oración A cunctis, tercera a voluntad, cuarta Et famulos. Puede decirse misa votiva o de requiem.

SANTOS DE MAÑANA ....

Ss. Silvano y Eleuterio ob., Nemesio mr., León y Enquirio ob.

Misa, con rito simple y color morado, de la Dominica de descagésima, segunda oración Acunctis, tercera a luntad, cuarta Et famulos. Puede decirse misa votiva o de requiem. .. ..

Seminario Metropolitano

Una de las notas más simpáticas de la pasada campaña pro seminario, ha sido la generosidad de los niños y niñas de las escuelas y colegios.

Según la estadística publicada en el Boletín Oficial Eclesiástico, las 168 escuelas y colegios que nominalmente contribuyeron a la colecta han aportado la respetable suma de 4.447,50 ptas. Nos consta además que lo recaudado en algunas escuelas fué incluído en la colecta general de la parroquia.

Si las mil y pico escuelas de la diócesis hubiesen contribuído en esta misma proporción se hubieran recolectado más de 30.000 ptas.; lo suficiente para costear la pensión completa a 20 seminaristas pobres, salidos de esas mismas escuelas.

¿Véis por qué los seminaristas se creen obligados a corresponder a la generosidad de los niños con los sorteos que semanalmente se vienen celebrando en el Seminario?.

En el sorteo de ayer fueron agraciados los siguientes: Victorina de la Fuente, de San Millán de Juarros; Luciniana López, de Villamediana de Lomas; José Bartolomé, de Bohada de Villadiego; David Diez, de Vileña; Carmen Varona, de Carcedo de Burgos; Teresa González, de Horna; Laurentina Maté, de Torresandino; Saturnina Villate, de Momediano; Isabelita Soria, de las Escuelas de la calle de Diego Silos de Burgos; Saturnino García, de Yudego.

Los que todavía no habéis visto premiada vuestra escuela escuchad la radio o leed el periódico a principio de semana.

ASISTENCIAS EN LA CASA DE SOCORRO

Durante los pasados días 17 y 18 fueron asistidas, entre otras, las siguientes personas:

Paulino Cabia Robledo 23 años, Tenerías 18, herida incisas en dedo medio de la mano izquierda, con un cuchillo.

Fernando Mentola, un año, Sanz Pastor 10, quemaduras de primero y segundo grados en ambas piernas, casual.

Virgilio Bustamante Pérez, 42 años, Casillas 3, pequeñas heridas contusas en dorso de la mano derecha, al morderle un perro, hallándose trabajando para Hernández Tejerina y Compañía.

Federico de la Torre Ruiz, 15 años, Sanz Pastor 8, herida contusa con edema en tercio inferior de la pierna derecha, trabajando para Feliciano Izarra.

Florentino Vicario, 18 años, Arco del Pilar 10, contusión en dorso de la mano derecha, por caída.

Lucía Santamaría, 4 años, Trinidad 6, quemaduras de primero y segundo grados, en cara y frontal, casual.

Victor Sancha Núñez, 37 años, Saldaña 7, herida contusa en dedo meñique, trabajando para la panadería de Rufino de la Fuente.

Catalina González García, 32 años, San Juan 45, extracción de cuerpo extraño de la faringe, al ingerir pescado.

Felipe Herrero Ramírez, 27 años, Saldaña 16, contusión en región dorsal trabajando para Pedro Alvarez.

Manuel Ayala López, 24 años, Fuente Nueva, herida contusa en dedo meñique de la mano izquierda, trabajando para el Ayuntamiento.

Eutiquio Méndez, 14 años, Alfareros 1, herida incisa en dedo pulgar de la mano izquierda, al cortarse con un cuchillo.

ELECTRICISTAS
CENTRALES
Pueden adquirir cualquier
MATERIAL ELECTRICO
a precio de fábrica. Consulten
BATTANER
MONEDA, 14

ANGEL JUAN QUESADA
Profesor titulado de MUSICA, procedente del Real Conservatorio Nacional de Madrid. CLASES PARTICULARES Y DE CONJUNTO, ORQUESTAS. Paloma, 27, segundo.

Delegación de Hacienda

LIBRAMIENTOS

Jefe Sección C. de Lujo, don Roberto Izquierdo, don Luis García Linares, don Manuel Arribas, don Eliseo García, don Alberto Manero, don José Hernández, don Isidro Barrio, don Isidro Diez, don César Battaner, don José Luis Ortiz Barañano, don Juan Usabiaga, don Justo Trespaderne.

Suministros DUNYSA
Colocará vuestros productos en Madrid, Toledo, Ciudad Real, Cuenca y Guadalajara.
Organizaciones, depósitos y viajantes propios.
Confíe sus negocios a DUNYSA
Apartado 10.000 — MADRID

Cartelera de espectáculos

TEATRO PRINCIPAL.-- Sesión continua. De 5 a 12. "Las cuatro plumas".

COLISEO CASTILLA.-- A las 5'30, 7'45 y 10'45, "Laura".

CINE AVENIDA.-- A las 5'15, 7'30 y 10'45, "Aguas turbias".

CALATRAVAS.-- A las 5'30, 7'45 y 10'45, "El misterio de Villa Rosa".

CINE CORDON.-- A las 5'15, 7'45 y 10'45, "Compañero de mi vida".

GRAN TEATRO.-- A las 5'15, 7'45 y 10'30, "Navidades en Julio".

POPULAR CINEMA.-- Sesiones de costumbre.

NOTAS MILITARES

VISITAS AL GOBERNADOR MILITAR

Durante el día de ayer S. E. el gobernador militar recibió en su despacho oficial a las siguientes personas:

Excmo. Sr. general de brigada de Ingenieros don Teodomiro González Antonini; teniente coronel de Infantería, don Jesús Serres Arteta; capitán médico, don Luis Rodríguez Pascual; capitán provisional de Infantería don Pedro Palacios Tolosán.

ASCENSOS

Ha sido promovido al empleo de coronel de Artillería de la escala complementaria, el teniente coronel don Enrique de Miguel Rodríguez, delegado de la autoridad militar y secretario de la Junta provincial de defensa pasiva de la plaza de Burgos quedando en situación de disponible forzoso en la sexta región.

QUINQUENIOS

Se conceden de 2.500 pesetas al comandante de Artillería don Jaime Saborido Mannet, del Parque de Artillería de Burgos, y de 3.000 al también comandante don Gaspar Arranz Monje, con destino en el mismo Parque.

DESTINO

Capitán de Artillería don Vicente Valle González, de disponible forzoso en la sexta región, al juzgado eventual de Barcelona.

CRONICA JUDICIAL

Señalamientos para hoy

AUDIENCIA PROVINCIAL

Juicio oral procedente del Juzgado de instrucción de Castrojeriz, que se sigue contra Aniano Montero del Olmo, sobre hurto, en el que es parte el señor abogado del Estado.

Sentencia

En la causa procedente del Juzgado de instrucción de Castrojeriz, que se siguió contra Diosdado Gómez Olea y Emiliano Castro Andrés, se ha dictado sentencia por esta Audiencia condenándoles como autores de un delito de robo, frustrado a las penas a cada uno de mil pesetas de multa y a cuatro meses de arresto mayor por otro delito de imprudencia, a las accesorias correspondientes, pago de las costas y a que abonen en concepto de indemnización la cantidad de mil novecientas veinte pesetas.

Pollitos alta selección
"EGATI" Granja Diplomada
Apartado, 3 — Teléfono 14
Tudela (Navarra)

Compramos papel viejo
Libros, periódicos, archivos, recortes de imprenta.
C. I. P. Apartado 9.161. Madrid

GUIA PROFESIONAL

F. URRACA
OCULISTA
DEL HOSPITAL DE BARRANTES
Y DE LA CRUZ ROJA
LAIN CALVO, 18-TELÉFONO, 1311

S. ARIAS
CIRUGIA Y VIAS URINARIAS
CONSULTA: de 12 a 2 y de 3 a 5
VITORIA, 9, 2.º—Burgos
Teléfono 2213

J. VELASCO
De la Sección de Tuberculosis del
HOSPITAL PROVINCIAL
Pulmón y corazón. — RAYOS X
Consulta de 11 a 5
Santander, 18, 2.º—Teléfono 1532

G. BAÑUELOS
OCULISTA
DE LOS SERVICIOS PROVINCIALES DE SANIDAD
Plaza José Antonio, 67 Tel. 1306

CLINICA DENTAL
DOMINGO BARREIRO
Consulta diaria de 10 a 1 y de 4 a 7
Santander, 22 y 24. — Teléfono 2432

P. LOPEZ
DIRECTOR DEL DISPENSARIO
ANTITUBERCULOSO
Jefe del Servicio de PULMON y
CORAZON de la CRUZ ROJA
RAYOS X
Consulta de 11 a 5
Puebla, 2. — Teléfono 2231

JOSE CARAZO
Partos y enfermedades de la mujer
del Hospital de Barrantes
y Cruz Roja
Héroes del Alcázar, número 4
Teléfono 1591

Dr. MUÑOZ CASAS
PIEL Y VENEREAS
Onda corta
DIRECTOR DEL DISPENSARIO
ANTIVENEREO
Consulta de 11 a 2 y de 4 a 6
Almirante Bonifaz, 13, 1.º—Telf. 1530

Ricardo Cueva
GARGANTA NARIZ Y OIDOS
Consulta de 10 a 2 y de 4 a 7
Vitoria, 20, 1.º, drcha.—Teléfono 1721

V. OJEDA CARCEDO
Aparato digestivo y nutrición
Análisis clínicos, Rayos X, Metabolimetría. Consulta de 10 a 2 y de 3 a 5
Vitoria, 19, 1.º—Teléfono 1667

Clínica Quirúrgica
Dr. RENEDO
San Pedro de Cardeña, 24. Tl. 2465
CIRUGIA GENERAL
PROSTATA — VIAS URINARIAS
Consulta: Concepción, 22, 1.º, de 12 a 2

Dr. Sánchez Díaz
GARGANTA, NARIZ Y OIDOS—
General Santocildes, 10, 1.º
Consulta: de 12 a 3 y de 5 a 7
Teléfono 1247

H. Balmori Díaz-Agero
OCULISTA
Vitoria 19, 1.º izquierda
Consulta diaria

I. LOPEZ SAIZ
Jefe de Clínica del Sanatorio
Psiquiátrico "SAN LUIS"
Enfermedades mentales y nerviosas
HA TRASLADO SU CONSULTA
Avenida del Generalísimo, n.º 27, entlo
Sábados, de 11 a 2

Francisco Canella
OCULISTA
Diplomado por oposición
Calatravas, 1. — De 12 a 2 y de 4 a 6

Luis de la Cuesta
Director Sanatorio Provincial Antituberculoso
Pulmón y corazón.—Rayos X
Consulta de 11 a 2 y de 4 a 6
Santander, 3, 4.º — Teléfono 1988

T. TEMIÑO ACHIAGA
MEDICO PUERICULTOR
Enfermedades de los niños
Consulta de 11 a 2 y de 4 a 6
Calle Madrid, 3, 3.º, izquierda

Hernáez Moliner
ESPECIALISTA NIÑOS
Procedente Casa Salud VALDECILLA
Lámpara de Cuarzo.—Rayos X
Consulta de 11 a 2 y de 4 a 6 y media
Calle de Santander, 3, tercero, izqda.

C. SALINAS AYUSO
JEFE DEL SERVICIO DE RADIOLOGIA DEL HOSPITAL PROVINCIAL
Rayos X Electro-Radioterapia
Vitoria 14 :--: Teléfono 1727

Pregón de la Falange

Información Sindical

HERMANDAD SINDICAL DE LABRADORES Y GANADEROS

"Grupo Hortícola"

Para tratar de asuntos de gran importancia con relación al almacén de las patatas y siembra para la presente campaña de este tubérculo; en el día de mañana se celebrará una reunión que tendrá lugar en las oficinas de esta Hermandad a las once horas, debiendo acudir todos cuantos integran el Grupo Hortícola, dependiente de esta Hermandad Sindical.

SINDICATO DE GANADERIA

Aviso a los avicultores

Se comunica a los avicultores de esta capital, que durante la semana del 18 al 24, de los corrientes, se procederá a la distribución de un cupo de residuos de limpia, pudiendo retirar los vales correspondientes del lunes al miércoles los propietarios de gallineros con menos de cien aves, y del jueves al sábado, los propietarios de mayor número de gallinas.

Orujo superior
Coñac y aguardientes de todas clases
Vermouth, rancio y moscatel
ANTONIO CARCEDO MARISCAL
Alhóndiga, 26.—San Juan, 64.—BURGOS

LA HUMANIDAD San Juan 61 — Teléfono 2004

†

EL SEÑOR

Don Benito Martín Rodrigo

Presidente del Círculo Católico de Obreros, médico jubilado de la Beneficencia municipal

ha fallecido el domingo, 17 de los corrientes, a los 94 años de edad; habiendo recibido los Santos Sacramentos y la Bendición de S. S.

(Q. E. P. D.)

Su director espiritual, muy ilustre señor don Felipe Abad (canónigo penitenciario de la S. I. C. B. M.); sus resignados sobrinos, don Julio García Merino, don José-Ramón, doña Juana, don Julio, don Fernando y don Antonio García Martín; sobrino político, don Joaquín Morencos y demás familia

Ruegan a sus amistades se sirvan encomendarle a Dios Nuestro Señor en sus oraciones, por lo que les quedarán muy reconocidos. Las misas gregorianas comenzarán hoy, a las nueve y media en el altar mayor de la iglesia parroquial de San Lorenzo El Real.

Burgos, 19 de Febrero de 1946.

Los Rvdmos. Sres. Arzobispos de Burgos y Segovia han concedido indulgencias en la forma acostumbrada.

†

OCTAVO ANIVERSARIO

EL SEÑOR

Don Ignacio Palacios Martínez

(Industrial de esta plaza)

falleció el día 20 de Febrero de 1938

(Q. E. P. D.)

Su viuda, doña Petra Sáiz de la Fuente; hijos, hijas políticas, nietos, hermanos, hermanos políticos, sobrinos, primos y demás familia

Suplican una oración por el eterno descanso de su alma.

Las misas que se celebren mañana miércoles día 20 a las siete media, ocho y media y nueve en la parroquia de San Cosme; en la iglesia de Padres Carmelitas a las siete, siete y media, ocho, ocho y media, ocho y media y nueve la iglesia de Padres Jesuitas de siete a nueve y media, serán aplicadas en sufragio de su alma.

Burgos, 19 de Febrero de 1946.

†

Las misas gregorianas que darán comienzo a partir de mañana miércoles día 20, a las nueve de la mañana, en el altar de San José de la iglesia parroquial de San Lorezo El Real, serán aplicadas por el eterno descanso del alma de

EL SEÑOR

Don Primitivo Pérez Marcos

que falleció en Burgos el día 11 de los corrientes

Q. E. P. D.

LA FAMILIA ruega a sus amistades la asistencia a alguna de estas misas, por lo que les quedarán reconocidos.

Burgos, 19 de Febrero de 1946.

M.E.C.D. 2017

D. Benito Martín Rodrigo

El domingo, hacia las ocho de la mañana, tras de algún tiempo de enfermedad, falleció el anciano presidente del Círculo Católico de Obreros y del Consejo de su Caja y Monte de Piedad, don Benito Martín Rodrigo.

Su fecunda longevidad —el finado contaba 94 años— ha estado totalmente dedicada a la obra social del Círculo Católico de Obreros, desde el año 1893, en que don Benito Martín figuraba el primero en la lista de socios protectores. Fué nombrado consejero casi en los comienzos de la segunda época del Círculo, cuyo principio se fija 1902 y ha ocupado siempre los puestos de más trabajo y responsabilidad, en los que invertía bastantes horas diarias, entre otros el de consejero director de la Caja hasta el año 1918, en que por fallecimiento de don Valentín Jalón, fué elevado a la presidencia del Círculo.

Pese a su avanzada edad, ha ejercido sus cargos activamente, hasta el pasado año. La austeridad de su vida, su firmeza de carácter y bondad de corazón, su dedicación durante 53 años a una obra social de tanta magnitud como el Círculo Católico y sus organismos filiales, han dejado un imperecedero recuerdo en la Institución y en la ciudad. Los obreros le amaban y veneraban y habían proyectado un próximo homenaje a la figura de su presidente. Han seguido paso a paso su enfermedad y al producirse su muerte, pidieron a la familia el honor de velarle en la noche de cuerpo presente, estableciéndose una vela permanente por la Juventud Obrera Católica y otra de relevo por los obreros de las distintas ramas profesionales.

El mismo domingo, celebró el Consejo del Círculo y de la Caja una reunión extraordinaria, a la que se sumaron todas las directivas obreras, para tratar de las honras fúnebres del ilustre finado.

El entierro se celebró el día de ayer, a las once y media de la mañana, constituyendo una imponente manifestación de duelo. Después de los funerales en la iglesia de San Lorenzo, se organizó la triste comitiva. El cadáver fué sacado de la casa mortuoria a hombros del vicepresidente, del secretario general del Círculo y de dos jóvenes directivos de la Juventud Obrera Católica.

Formaban en aquella los seiscientos niños de los Colegios sostenidos por la Caja de Ahorros del Círculo, con sus profesores, las banderas de las juventudes y de las Mutualidades profesionales, la Cofradía de San José, portando hachones encendidos y una gran masa de público.

A continuación de la presidencia familiar, marchaba la constituída por las autoridades: el ilustrísimo señor Vicario general del Arzobispado, el señor alcalde de la ciudad, el presidente de la Excma. Diputación y el teniente de alcalde, señor López Monís.

Finalmente, formaba en una tercera presidencia, el Consejo de Gobierno del Círculo Católico de Obreros.

Mañana miércoles, a las once y media de la mañana, en la iglesia de la Merced, se celebrará el funeral oficial del Círculo Católico de Obreros con asistencia del Excmo. Sr. Arzobispo, presidente de honor del Círculo y autoridades.

LOS EMPLEADOS DE BANCA DE LA CAPITAL SE REUNEN PARA CONOCER EL PROYECTO DE BASES DE TRABAJO RECIENTEMENTE ELABORADO

Con el fín de conocer el proyecto de bases de trabajo, recientemente redactado y elevado para su aprobación al Ministerio correspondiente, en la tarde del sábado, tuvo lugar en el salón de actos de la Delegación provincial de Sindicatos, una reunión, a la que asistieron más de un centenar de empleados de la Banca privada de esta capital.

Dicha reunión fué presidida por el jefe del Sindicato provincial de Banca y Bolsa, a quien acompañaba el jefe de la Sección social del mismo, camarada Felipe Ortega Ortega, el cual y en representación de la zona de Burgos (integrada por las provincias de Valladolid, Soria, Segovia, Avila, Cenca, Guadalajara y Toledo), ha formado parte de las distintas representaciones de empleados bancarios de toda España, que se han reunido en Madrid para estudiar y redactar las referidas Bases, cuyo texto ha sido sometido al Ministerio de Trabajo para su inmediata aprobación.

El aludido jefe de Sección social, después de informar respecto a las tareas realizadas, dió a conocer en líneas generales el contenido de dichas Bases, muy principalmente en lo que se refiere a las mejoras económicas que en las mismas se establecen. En este sentido, anunció que se había fijado la creación del Montepío, la participación de los beneficios y la concesión de una paga extraordinaria con cargo al ejercicio del año 1945.

Los empleados de Banca de esta capital, acogieron con verdadero entusiasmo estas declaraciones, expresando su agradecimiento a las jerarquías sindicales por la fecunda labor que vienen desarrollando en favor de los trabajadores que constituyen la masa productora de la Banca privada de la nación.

D. Angel Ramírez Rodrigo fallece en un accidente de aviación

El suceso se produjo en la ciudad de Badajoz

En la tarde del pasado domingo, falleció, víctima de un accidente de aviación, ocurrido en las inmediaciones de Badajoz, el comandante del Ejército del Aire, burgalés de nacimiento y muy apreciado en nuestra ciudad, don Angel Ramírez Rodrigo, que en la actualidad ostentaba el cargo de jefe de la Escuela elemental de pilotos en la capital anteriormente citada.

El suceso, puramente fortuito, se produjo cuando pilotaba en solitario una avioneta militar.

El cadáver del infortunado comandante Ramírez llegará esta tarde a nuestra ciudad, donde recibirá cristiana sepultura. Al sepelio asistirán todos los jefes y oficiales de Aviación de la base de Villafría, así como representaciones de los Cuerpos y Dependencias de la Guarnición.

Descanse en paz el alma del finado y reciba su distinguida familia el testimonio de nuestro más sincero pésame por la desgracia que les aflige.

SUCESOS en la provincia

Importante robo en el pueblo de Tinieblas

Diez mil pesetas le fueron sustraídas a un vecino de dicha localidad

Días pasados se cometió un importante robo en el domicilio del vecino de Tinieblas don Galo Espinas Vitores, de 44 años de edad.

Puesto el hecho en conocimiento de las autoridades estas llegaron al descubrimiento de que al citado vecino le fueron sustraídas diez mil pesetas que guardaba en un mueble cómoda en su propio domicilio.

Las gestiones practicadas acerca del hecho no han dado resultado positivo por lo que éstas continúan activamente.

La "Peña Cidiana" conmemora su tercer aniversario

El domingo celebró una misa en la iglesia de Santa Agueda y un almuerzo íntimo

El domingo concluyeron los actos conmemorativos organizados por la burgalesísima "Peña Cidiana", con motivo del tercer aniversario de su fundación.

A las once de la mañana, todos los asociados de dicha entidad acudieron a la iglesia de Santiago y Santa Agueda, donde se celebró una misa en sufragio de las almas de los socios fallecidos durante el año, que eran don Teodoro Palenzuela y don Cándido Martínez, (q. e. p. d.). El piadoso acto estuvo presidido por la Junta directiva, en pleno.

Después, en el popular y acreditado restaurante "El Castellano", todos los miembros de la "Peña" acompañados por representantes de la Prensa, celebraron un almuerzo íntimo, que, servido con la distición y gusto característico de dicha Casa, dió lugar a que, una vez más, se pusieran de relieve el burgalesismo de la entidad, junto a cuyo presidente se sentó también un representante de la Peña Recreativa Castellana, especialmente invitado.

A los postres se dirigieron diversos brindis y el presidente agradeció, en breves palabras, el cariño de que la Peña Cidiana estaba rodeada y que le obligaba, de por siempre, a proseguir en la línea de solidaridad con el humilde y amor a las instituciones benéficas, sello éste característico que dentro de sus posibilidades económicas procurará acentuar en el futuro.

El acto terminó dándose vivas a las demás Peñas hermanas y a Burgos, entonándose al final el himno a nuestra ciudad.

De la admirable fiesta de hermandad tiró unas placas el popular "Fede".

Notas de Educación Nacional

SECCION ADMINISTRATIVA DE ENSEÑANZA PRIMARIA DE BURGOS

Concurso general de traslado.-Maestros

Hoy comienza el plazo oficial de presentación de instancias solicitando tomar parte en el concurso general de traslado para los maestros varones y por los turnos de consorte, voluntario y especial para Direcciones graduadas d eseis o más grados, el cual quedará cerrado el día 11 de Marzo próximo, esperando de los señores maestros aspirantes presenten con urgencia su documentación, y no esperen a lo úslitmos días, pada lo cual deben asesorarse de personas técnicas o profesionales para ajustar su speticiones a las instrucciones dadas, a fín de evitar devoluciones de última hora, con el consiguente perjuicio y colaborando de esta forma a llevar a feliz término este importante servicio

Esta Sección abre un servicio de diez de la mañana a dos de la tarde y de cuatro a siete de la tarde, para toda clase de consultas relacionadas con sus peticiones, rogando a los interesados fijen alguna residencia en esta capital, para que puedan recibir los informes y observaciones que se hagan a sus peticiones, a fín de proceder a su urgente rectificación.

Como guión para sus peticiones, se les advierte que las vacantes de esta provincia, se insertan en los Boletines Oficiales de 8, 9 y 10 de Septiembre de 1945, para el turño de consortes; el 15 de Octubre para el turno voluntario, del cual deben excluir las escuelas mixtas; el 30 de Enero último para las Direcciones de escuelas graduadas de seis o más grados; las eliminaciones de vacantes para consorte y voluntario y la acumulación de vacantes y sus rectificaciones en los Boletines de 15, 16, 17 y 18 del actual.

Las vacantes de otras provincias, arrancan desde 7 de Septiembre y se publican, casi sin interrupción hasta el 18 de Febrero. Si algún interesado desea conocer la publicación de determinadas vacantes, cualquiera que sea la provincia, se le indicará a correo vuelto o se le informará en esta Oficina.

Maestros de la quinta promoción del grado profesional

Por orden de 15 de Enero inserta en el B. O. del Estado de 16 del actual, se eleva a definitiva la lista de la quinta promoción del grado profesional de maestros, adjudicándoles a los de esta provincia, a todos los efectos de preferencia en la colocación en el escalafón los siguientes números:

161, don Antonio Salinas García; 220, don Luis Rodríguez Pérez; 347, don Miguel Angel Cámara Zamora, y 342, don Benjamín Ortega Núñez; en el Boletín Oficial del 17: 388, don Lucinio Martínez Amigo; 450, don Orestes Enderiz García; 483, don Diego Manrique Martínez, y 511, don José Luis Albarellos Zamorano. La lista continuará.

Libramientos despachados por la Sección de Contabilidad del Ministerio de Educación Nacional

A faovr de los herederos de don Benigno Martínez Alonso, 777'74 pesetas; de don Cayo Molinero Olalla, 113'33; a favor del mismo, 100; de don Bernardo Marín, 1.000; de don Florentino Rodríguez, 4.700; a favor del mismo, 7.200; a favor de doña María Paz Riaño, 461'67, y a favor de doña Honorina Perales, 282'22

Los interesados se pondrán de acuerdo con sus respectivos habilitados para percibir dichas sumas una vez que los pagadores hagan efectivo el correspondiente libramiento.

Administración de Propiedades y Contribución Territorial

EDICTO

Estando próximo a finalizar el plazo para verificar declaraciones de rentas de fincas urbanas, esta Administración vuelve a recordar a todos los propietarios de las citados fincas, que el artículo 14 de la Ley de Presupuestos del Estado dice lo siguiente:

"ARTICULO DECIMOCUARTO.—Los Propietarios de fincas urbanas arrendadas que perciban rentas superiores a las que vengan figurando como base de la contribución territorial que grava esta riqueza, deberán declarar a la Hacienda antes de primero de Marzo de 1946 las rentas efectivas que perciban, en cuyo caso quedarán exentos de multas y recargos y del aumento de cuota que correspondiese a época anterior a primero de Enero del expresado año, entendiéndose que a partir de aquella fecha los inquilinos podrán limitar su alquiler a la cifra declarada por el propietario o a la que si no formuló declaración de rentas sirva de base al tributo, entendiéndose al efecto novado el contrato. Las rentas declaradas no crean a favor del Propietario derecho alguno que está en contradicción con las disposiciones reguladoras de los arrendamientos de fincas urbanas. La omisión de la declaración a que se refiere el presente artículo será sancionada con una multa equivalente a la cuota anual del Tesoro que corresponda a la parte de renta no declarada, sin que en tales casos pueda ser aplicada el acta de invitación" creada por Real Orden de 23 de Septiembre de mil novecientos veintisiete".

Comisión Provincial de Subsidio al Combatiente

Pago del subsidio de Enero

En los días 18 y 19 del actual, de diez a una, se pagarán las nóminas del Subsidio al Combatiente de la capital en igual forma que se ha venido haciendo en meses anteriores.

En los mismos días indicados será remitido a cada Comisión local, por giro postal, el importe de los padrones de Enero aprobados por esta Comisión provincial, debiendo los jefes de las Comisiones locales firmar el Recibí en los libramientos, los cuales serán devueltos, a la vez que las nóminas, en el plazo de dos días a partir de la fecha en que reciban el importe de los subsidios remitidos.

TEATRO Y CINE

Gran Teatro

«Navidades en Julio»

Un concurso de frases publicitarias y una broma que varios amigos gastan a cierto compañero de oficina, sirven de base a esta película que el domingo se pasó por primera vez por la pantalla del Gran Teatro. Y como el asunto da lugar a incidencias de positiva gracia, la cinta resulta entretenida, muy entretenida y grata.

Cinecomedia de tipo auténticamente norteamericano, animada por un dinamismo indiscutible y lleno de situaciones de efecto, "Navidades en Julio" sin constituir ninguna producción extraordinaria, reúne méritos más que suficientes para poder ser recomendada a quien desee disfrutar de un par de horas entretenidas.

Posee, además, magnífica fotografía y su interpretación, encabezada por Ellen Drew y Dick Powell, es excelente.

C.

Ultimas noticias de Hollywood

"AQUI EMPIEZA LA VIDA"

Cuando Hollywood filma películas de ambiente, producciones históricas o de fondo militar, por regla general contrata a una persona, hombre o mujer, con experiencia en ese campo especial para servir de asesor técnico. Conseguir tal elemento no es empresa fácil. Sin embargo, cuando Metro Goldwyn Mayer inició la filmación de "Aquí empieza la vida" (Week-end at the Waldorf) con Ginger Rogers, Lana Turner, Walter Pidgeon y Van Johnson, consideró que en este caso era indispensable el asesoramiento de una persona que conociera todos los detalles del famoso hotel Waldorf-Astoria, de Nueva York, y nadie mejor que Ted Saucier, jefe de la publicidad del hotel. Este contrato valió al señor Saucier un viaje a Hollywood, quien quedó encantado de la ciudad cinematográfica y de la precisión con que se realiza el trabajo de rodar una película.

HERNIADOS

Para la contención de las hernias usad los modernos aparatos **TORRENT**, cómodos, ligeros, sin trabas ni tirantes, bultos ni molestias, permitiendo todos los movimientos y trabajos por duros y pesados que sean. Por su gran comodidad, perfección y seguridad, son siempre los preferidos. Construídos científicamente para cada caso y por prescripción facultativa. Visita en **Burgos** El propio director de la conocida **CASA TORRENT**, recibirá a cuantos lo deseen en **Burgos**, en el domicilio del Dr. Manuel Alonso Alonso, calle Vitoria 28, únicamente el próximo jueves, día 21 del corriente, bajo su prescripción. NOTAS: En **Valladolid el próximo viernes día** 22 en el consultorio del médico don Damian Velasco, Hotel Imperial, calle del Peso, 4. Despacho en **Barcelona**, calle de la Unión, 13 BARCELONA (C. C. S. núm. 6337)

Semillas seleccionadas de Remolacha, S. A.

Ofrece a los agricultores

Semillas de remolacha forrajera

últimamente importadas de Francia.

GARANTIA DE ORIGEN
MAXIMA SELECCION
GRAN PRODUCCION

Semillas seleccionadas de Remolacha, S. A.

Apartado, 14. -- Aranda de Duero (Burgos)

Representante local:
Benito Clemente de Diego **Rey Don Pedro, 52, 3.º dcha. (Burgos)**

las enfermedades de la **PROSTATA y urinarias**

Frecuentes deseos de orinar, micciones dolorosas, retención de la orina, atrofia completa, puede combatirse con el LIDACRÓN. El tratamiento es sencillo, notándose una inmediata mejoría. Venta en Farmacias. Laboratorio L. I. D. A. T. Consejo de Ciento, 280. - Barcelona.

Consulte con su médico

(Aprob. Censura Central Sanitaria n.º 3248)

Lidacrón

¿Que tomar para el estreñimiento?

«He probado ya tantas cosas», dicen todos a los que aflige esta atormentadora enfermedad. Se recomienda a tales personas comer un poco menos de lo acostumbrado, masticar bien, beber agua con frecuencia entre comidas, al levantarse y al acostarse, y hacer algún ejercicio todos los días. Combínese a eso las **Píldoras de Brandreth** para obtener la mejoría deseada.

Las **Píldoras de Brandreth** (puramente vegetales) son un remedio probado en todas las edades para normalizar el régimen diario del cuerpo, tan necesario para la buena salud. Limpian los intestinos, regulan las secreciones biliares excesivas y ayudan al funcionamiento normal del estómago e hígado, purificando así la sangre y protegiendo la salud

Píldoras de BRANDRETH

Exíjalas en cajitas originales
NO SE VENDEN A GRANEL

Consulte a su médico C. C. S. 7914

Radiolandia

MARCA REGISTRADA

RADIOLANDIA

VENDE, REPARA Y CAMBIA

Cid, 16 - Telf. 2250

BURGOS

LA INVITACION

a una boda lleva a Vd. la preocupación del regalo que ha de hacer.

Sálvela visitándonos, pues tenemos objetos del mejor gusto que le darán la solución.

Vaquero

Almirante Bonifaz, 8

BURGOS

Herniados

El aparato **PROPULSOR AUTOMATICO HERNIPLA** para la contención de las hernias, eventraciones, estómago caído, riñón movible, se adapta al cuerpo sin producir la menor molestia, ejerce sus presiones sin tirantes bajo nalgas sino por medio del regulador automático que permite graduarla y fijarla en la dirección conveniente.

VISITA en Burgos el día 22 en el consultorio del doctor Antonio Viejo Julián. Espolón 16, bajo su prescripción facultativa. Visita de 10 a 2. Construcción y despacho GABINETE ORTOPEDICO HERNIPLA, Avda. José Antonio 536. Barcelona. (C. S. 3083).

Adorables serán sus manos si las uñas las lleva esmaltadas con

VISNU

DISTINTAS TONALIDADES

VIGUETAS "CASTILLA"

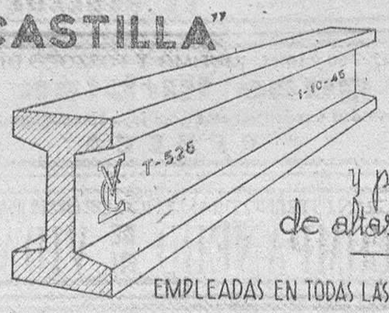

de acero y pasta "SICO" de altas resistencias

EMPLEADAS EN TODAS LAS REGIONES DE ESPAÑA

Almacenes CAMARA.-Ingeniero de Caminos

San Pedro y San Felices, 22 y 24.-Tlf. 1888.-Burgos

Poza de la Sal

Feria de ganado de todas las clases el día 23 de este mes de Febrero.

Hay estación de ferrocarril para embarque de ganado.

Nuestro Teléfono, 2015

Industrias Giménez Cuende, S. A.

Pone en conocimiento de su clientela, que el próximo mes inaugurará una nueva sección de loza y cristal al mayor, a su vez el detal le establece en el primer piso de su casa central, Paloma, 11.

ANUNCIOS ECONOMICOS

TARIFA: Hasta diez palabras, dos pesetas — Cada palabra má veinte céntimos
Informes en esta Administración, una peseta más por inserción

Arriendos

OFICINAS. Precísase local apropiado. Aceptaría habitaciones, imprescindible teléfono. Avisos horas oficina 1742. CULPSA.

CEDENSE dos habitaciones propias oficina o clínica, sitio céntrico. Informes Agencia "La Constancia".

Automóviles y accesorios

SE VENDE camión Hispano a toda prueba. Razón, Condestable, 4. Sr. Yllera.

CAMION "Reo" vendo, 5 toneladas, perfecto estado ruedas "Michelín" 34 por 7 nuevas. Garage Crespo. Salas de los Infantes.

COMPRAMOS motor gasolina 3 H. P. funcionando o necesitando reparación. Ignacio Palacios S. A. Burgos.

Colocaciones

COCINERA y doncella se necesitan. Fray Luis Vitores, 6.

NECESITO medio oficial y aprendiz de herrero para Luis del Río. Arcos de la Llana. Burgos.

SE NECESITA muchacha bien impuesta. Puebla, 37, 1.º izquierda.

IMPORTANTE Compañía de Seguros muy introducida aceptaría ofertas representantes en partidos o pueblos de la provincia. Informes Duque de la Victoria, 18, segundo.

SE NECESITA oficiala práctica en peinados. Peluquería Alarcia. Informes, Oficina de Colocación.

EN LA Castellana, Villa Marina, se precisa muchacha. Ofertas de 4 a 6 tarde.

SE NECESITA muchacha que sepa de cocina. Paloma 11

COCINERA con buenos informes y sabiendo su obligación, se necesita. Avenida Generalísimo 5 segundo.

LINOTIPISTA se necesita. Informes en esta Administración.

MUCHACHA sabiendo su obligación necesito, sin buenos informes no presentarse. Madrid, 7, 4.º izquierda

HACE falta muchacha. Madrid. 4, 2.º derecha.

OBRERA para lavado de botellas, se necesita. Espumosos "La Catedral". Burgense, 3.

Compras y ventas

Ningún artículo usado podrá venderse, según lo dispuesto en la Legislación vigente, a mayor precio del 20 % del señalado en la tasa

OCASION: vendo a once duros 100 pollas Leghor, plena postura, comprobando nacieron 26 Abril último. Félix Sebastián. Anguix.

ALTERNADORES, dinamos, motores c.c motores gasolina, Diesel, o gas pobre, compro en firme. Ofertas con detalles. Apartado 537 Bilbao.

CALCULADORAS americanas de bolsillo. Contado 50 pesetas, reembolso 60. Necesito representantes. Constantino Burgo "Representaciones Americanas". Avisó 58, 1.º 2.ª Barcelona

CARRETILLOS de hierro seminuevos, buenas condiciones vendo, "Risve" General Mola, 5. Teléfono 1422.

SERRIN, servicio domicilio "Risve". General Mola, 5. Teléfono 1422.

BOCOYES y medios bocoyes seminuevos bien envinados informes Ultramarinos "Los Castellanos". Barrio Gimeno, 25.

MULTICOPISTA con sus accesorios nueva ocasión. Informes Ultramarinos "Los Castellanos". Barrio Gimeno, 25.

VENDO 400 arobas paja blanca. Justino Elena. Santa Cecilia.

VENTA paja blanca y negra y carro de bueyes seminuevo, en Villayerno Morquillas. Marcelino Mata.

COMPRO toda cantidad de palomas griegas. Ofertas a Luis Esteban en Quemada. (Burgos).

MAQUINA Singer industrial, vendo, bobina central. San Juan, 42, segundo.

BICICLETAS se venden tres, en buen estado. Informes, Calera 13, bajo

VENDO hierro. Calvario, 15. Tienda.

VENDO tejera en Olmos de Ojeda (Palencia). Informe, Camino Calvario núm. 1, bajo.

VENDO astillas de pino y roble, servicio domicilio. Calzadas, 50.

MAQUINA escribir portable, teclado Universal, vendo baratísima. Mediano. Conserje Correos

AVICULTORES: Se vende incubadora de 2.490 huevos, buen estado, ocho criadoras de carbón con campana, cuarenta comedores de gallina y pollo siete estufas de carbón, cuatro bebederos de gallina, seis chapas acanaladas, seis cacharras de leche. Informes, Puebla, 26. Almacén de huevos.

VENDO bicicleta paseo. Informes, Puebla, 8, bajo.

SE VENDE transmisión enganche tres piedras. Informes Elías Arribas. Santibañez del Val.

Fincas

SE VENDEN pisos nueva construcción, buena capacidad. Trato directo. Sr. Yllera, Condestable, 4.

COMERCIAL Burgalesa le ofrece casas, pisos, solares, todos los precios.

NO VENDA finca, no compre piso sin consultar, Sáenz de Santa María. San Juan, 65.

VENDO casa planta y piso, nueva construcción, llave mano. Informes, Santa Clara número 64, 3.º. Antonio Villalaín.

VENDO chalet, llave en mano. Burgos, corredor de fincas.

VENDO casa Crucero (V. Angelines), construcción hierro, muy sólida, tres plantas y buen sótano, primer piso y sótano llave en mano. Informes en la misma

VENDO solar para edificar, bien situado y urbanizado. Razón, Palorma 54, 2.º derecha.

VENTA bohardilla en San Cosme, 25 y 27, con llave en mano una vivienda. Informes en la misma, habitación 19.

VENDO casa con cuadras y piso libre. Saenz de Santa María. San Juan 65.

VENDO piso libre bien soleado, cuatro habitaciones y servicios. Saenz de Santa María. San Juan, 65.

VENDO dos casas muy económicas. Informes, General Mola, 2, 3.º derecha.

VENDO casa nueva construcción, planta baja y piso, con patio. Informes (Los Castellanos). Barrio Gimeno número 25.

Enseñanzas

PROFESOR particular, domicilio, módico, ofrécese, Cultura general, Bachillerato. Esta Administración.

Ganados y aperos

VENDO tartana barata, buen uso. Angel Martínez, en Santo Domingo de Silos.

VENDO Bravant Ajuria núm. 9 y dos giratorios. Honorato López. Cañizar de los Ajos.

VENDO vaca recién parida, de ocho días, segundo parto. Tratar, con Prudencio Pedrosa. Villatoro.

VENDO excelente pareja de reproductores "Large Withe" de dos años y medio. Dirigirse a Propasi. Madrid, 3. Burgos.

¡GANADEROS! Pulpa de pasas; id. de naranjas. El mejor pienso y más económico. Superior a la pulpa de remolacha. "Casa Diez".

VENDO dos caballos enganchados, toda prueba, dos carros de varas y aperos. Obras de Fuentenueva. Manrique.

SE VENDE un par de mulas cerradas. Para tratar con Antonio Porres en Presencio.

VENDO yegua losina y carro pequeño. Informes, Huelgas, 13

VENDO 80 ovejas jóvenes próximas a parir. Narciso Martínez en Quintanilla del Agua.

VENDO tartana semi-nueva en Granja Santa Lucía. Burgos. Melchor de la Iglesia.

VENDO carro seminuevo de labranza. Tratar con Regino Velasco. Villahoz.

VENDO mula buena alzada, toda prueba. Huelgas 12. Arco del Ampparo.

Huéspedes

SE DESEA muchacha a dormir, céntrico. Informes, en esta Administración.

SEÑORA sola cede habitaciones desalquiladas derecho cocina. Informes esta Administración.

Muebles

PIANO compro semi-nuevo, cuerdas cruzadas. Razón esta Administración, indicando marca.

Pérdidas

PERDIDA colgante brillante, el domingo mediodía, de San Pablo a iglesia San Lorenzo. Se gratificará, San Pablo 24, 4.º derecha.

Traspasos

SE TRASPASA bar, buena clientela, buen rendimiento, poca renta, con su almacén, con todas las existencias. Chiquita 1.º (Vitoria).

URGENTE traspaso panadería por tener que ausentarme. Informes esta Administración.

TRASPASO local céntrico, propio cualquier negocio. Puebla, 5, 2.º

Varios

HUEVOS para incubar Leghor blanca seleccionados. Francisco Salinas 17 duplicado.

REPARACION máquinas escribir, sumar y calcular. Concepción, 25. Teléfono 1489.

ANEMIA, inapetencia desarrollo en jóvenes, fuerza a madres se adquiere con "Hepafher" en capitas que proporciona vigor a convalecientes. Pida Farmacias.

"LOMBRICES" y otros parásitos. "Vermofín". Venta, en farmacias.

LABRADORES: vuestras plantaciones serán seguras con los injertos inmejorables del Vivero de Amalio García Tomé. Villacidaler. Palencia.

OFRECEMOS contrato para trabajo familiar propio domicilio hasta cien pesetas diarias. Solicite informes, enviando franqueo Apartado 1.103. Madrid.

M.E.C.D. 2017

Ecos de la Prensa extranjera

Los torpedos que dan caza a su presa "por el oído"

"Uno a uno, van siendo revelados los secretos tan celosamente guardados durante la guerra, entre los que figuran los nuevos inventos que han aumentado la eficacia del torpedo de un modo casi incomparable.

El perfeccionamiento del impulso eléctrico, fué el que dió fin a la estela de burbújas reveladora de los torpedos anteriores, impulsados por aire comprimido, mientras que el perfeccionamiento de los dispositivos acústicos ha permitido al torpedo "escuchar" la táctica evasiva de un buque sometido al ataque y seguirle la pista "de oído".

Aparte de la estela de burbújas dejada por el propio torpedo, se producía un gran movimiento de burbujas causado por el escape del aire comprimido desde el tubo de descarga del submarino. Para evitar estos, los alemanes inventaron el mecanismo del pistón que evita el escape del aire una vez descargado o disparado el torpedo. Tan pronto como se ha disparado, el agua de mar penetra en el tubo empujando al pistón hasta su posición de disparo y descargando el aire utilizado en el interior del submarino.

En otro sistema, se emplean tubos de descarga colados en tres cuartas partes de la trayectoria del tubo, los que tienen válvulas que no pueden retroceder y cuando el torpedo sale del tubo, el aire presionado entra en los tubos y es descargado en el interior del submarino.

La eliminación de la descarga de aire del propio torpedo, ha sido lograda por la adaptación del impulso eléctrico, que proporciona una velocidad de treitna nudos con la batería calentada o de ventiocho si la batería está fría.

El torpedo tiene, aproximadamente, el mismo, tamaño que el del tipo impelido por aire y en la práctica, las dos baterías instaladas no aumentan notablemente el peso, como podría suponerse, porque hay que recordar que el aire comprimido a 2.500 libras por pulgada cuadrada, que es lo corriente en los torpedos, es considerablemente más pesado que el agua.

La combinación de este impulso eléctrico con el pilotaje acústico, ha hecho difícil para los buques el evitar los torpedos. Los microfonos magnéticos, sumamente sensibles, ajustados al pilotaje acústico, pueden "escuchar" el ruido producido por el casco del buque en el agua, y están colocados de manera que el torpedo da la vuelta para seguir todo movimiento evasivo de su presa, persiguiendola hasta hacer blanco.

Esta despiadada eficacia queda todavía aumentada por el hecho de que mientras los torpedos anteriores tenían que chocar de cabeza con su objetivo, los modernos están construidos de un modo tal y poseen tal sensibilidad al contacto, que explotan incluso chocando contra el buque en ángulo agudo.

El patente peligro de esa sensibilidad que existía para el propio submarino, ha sido salvado instalando en el torpedo una "rueda de agua" que ha de dar cierto número de revoluciones antes de que la pistola de disparo quede armada en cuyo momento el torpedo se encuentra ya a una distancia que pone a salvo al submarino que lo disparó." A. I

(De "The Illustrated London News" de Londres)

Comprimido de noticias del mundo

WASHINGTON. Veintiún ingenieros procedentes de la Repúblicas hispanoamericanas van al seguir un curso, que durará un año, de adiestramiento en los métodos de construcción de carreteras, en los Estados Unidos.

SANTIAGO DE CHILE.--Seis mil personas ovacionaron a los oradores de los partidos radical, democrático, comunista y otros, durante la concentración realizada por la alianza democrática, cuando dichos oradores criticaron al Gobierno de Duhalde.--Efe.

LISBOA.--Se encuentra ya en Lisboa gran parte del material adquirido a los aliados en la construcción del aeródromo de Santa María, en las Azores. El Gobierno portugués ha pagado cincuenta millones de escudos por este material, consistente en camiones, excavadoras, gruas, tractores, etc.--Efe.

CINE CALATRAVAS
Hoy 5'30, 7'45 y 10' 45
ULTIMO DIA A PRECIOS POPULARISIMOS
EL MISTERIO DE VILLA ROSA
BUTACA 2 PESETAS

TEATRO PRINCIPAL
Hoy de 5 a 12 - sesión continúa
LAS CUATRO PLUMAS

GRAN TEATRO Hoy a las 5'15, 7'45 y 10'30
La deliciosa película PARAMOUNT
Navidades en Julio
Maravillosamente interpretada por DICK POWELL y ELLEN DREW
MAÑANA MIERCOLES DE GRAN ESTRENO
EL REBELDE

AVENIDA Hoy 5'15, 7'30 y 10'45, ¡ULTIMO Y FORZOZO DIA!
Aguas turbias
A precios populares para que todos puedan ver esta gran joya cinematográfica
Mañana a petición del público: REBECA

CORDON EL GRAN ESTRENO DRAMATICO DE GINGER ROGERS
COMPAÑERO DE MI VIDA
a 2 y 3 Pts. BUTACA

COLISEO HOY ULTIMO DIA DE LA MARAVILLOSA Y ALUCINANTE SUPERPRODUCCION
con GENE TIERNEY y DANA ANDREWS
LAURA
El misterio le sugestionará por su interesantísima trama

EL MUNDO a través de los cronistas de Diario de Burgos

LA EUROPA DE HOY

Por RANDOLPH CHURCHILL

El ambiente político de Yugoeslavia en general es de represión y aveces de terror

Londres.---A pesar de la victoria arrolladora alcanzada en las recientes elecciones, la Junta comunista que gobierna yugoeslavia teme que puade producirse alguna oposición efectiva a su régimen. Las dos agrupaciones principales que podrían crear esta oposición son la Iglesia Católica y el Partido Campesino Croata. El otro día describí la nueva campaña iniciada por los comunistas contra la Iglesia. El Partido de Campesinos Croata, ha sido tambien cuidadosamente esterilizado para hacerlo impotente como posible fuerza de oposición.

Fundado por los dos hermanos Radic hace unos cuarenta años, este famoso partido político representó a los campesinos y fué el principal partido separatista croata en los días en que Croacia formbaba parte del Imperio austro-húngaro. Después que Croacia fué incorporada en 1918 al nuevo reino de Yugoeslavia, continuó su agitación separatista. La prosecución de su actividad separatista estaba bien justificada, porque, bajo el Rey Alejandro, Servia ejerdió una hegemonía represiva sobre Croacia.

La política de Tito creando una Yugoeslavia federal con amplios poderes de autonomía para sus varios Estados, ha restado poder al movimiento separatista de Croacia. Pero los comunistas temen aún a la influencia que los viejos líderes del Partido Campesino Croata pueden ejercer sobre los campesinos en relación con otros problemas. De ahí la persistente campaña de diatribas contra el Dr. Vladko Machek, el eminente político yugoeslavo de antes de la guerra, quevive ahora en el exilio en París. De ahí también la política general de intimidación dirigida contra todos los demás jefes del Partido Campesino Croata, que no están dispuestos a aceptar la dominación incondicional del partido comunista.

Yo he podido comprobar personalmente algo de esto. Hace un año estaba yo en Topusko, 30 millas al Sur de Zagreb, con la misión militar británica acreditada cerca del Ejército de Liberación Nacional croata. El Dr. August Kosutic, vicepresidente del Partido de Campesinos, escapó de Zagreb, y vino a Topusko. Kosutic es hijo político del difunto Stephan Radic, co-fundador del Partido. Había tenido de Zagreb en nombre de la fracción moderada del grupo de jefes del Partido antes de la guerra, que durante la ocupación se dispuso a negociar con los "partisanos" sobre los términos de acuerdo con los cuales él y sus amigos podían unirse al Frente de Liberación Nacional.

Fuí presentado a Kosutic por Monseñor Rytig, el único eclesiástico de importancia que se unió a los "partisanos". Un domingo, Rytig y Kosutic almorzaron como invitados mios en los cuarteles de la misión británica. De regreso a su casa, Kosutic halló a agentes de OZNA (policía secreta), esperándole. Se lo llevaron y nunca le volvimos a ver.

Esto ocurrió hace un año. Cuando estuve en Zagreb recientemente, pregunté por su paradero. Sigue en prisión ,aunque nunca se le ha formulado acusación ninguna ni se le ha juzgado o sentenciado.

También hay otras figuras políticas principales en prisión o bajo vigilancia. El Dr. Iván Subasic, expremier, cuyo acuerdo con el mariscal Tito fué la base sobre la cual los Gobiernos de Inglaterra y los Estados Unidos dieron su reconocimiento al nuevo Gobierno yugoeslavo, vive retirado actualmente en Zagreb. Le visité, inmediatamente después de mi conversación con el Arzobispo Stepinac, lo que fué causa obispo Stepinac, lo que fué causa de de Zagreb, y de que me interrogasen los agentes de la OZNA. Otro agente de la OZNA vigilaba el exterior de la casa de Subasic. No me pidió mi pasaporte, pero estando adentro, alumbró mi "jeep" con una antorcha y anotó su número. Mostró bastante turbación cuando salí y le ofrecí un cigarrillo.

Subasic dimitió su cargo en el Gobierno de Tito obedeciendo a la presión de los líderes principales del Partido Campesino Croata que no estaban dispuestos a dar su apoyo a la tendencia totalitaria del régimen. Agentes de la OZNA siguen a Subasic a donde quiera que va en Zagreb. Si se detiene y habla a cualquiera, aun a niños, los agentes de la OZNA les interrogan y les toman sus nombres y direcciones.

La presente situación económica de Yugoeslavia puede ser causa de un gran descontento. Cuando llevan sus productos al mercado, los campesinos encuentran precios fijos que son pagados en dinares, con los cuales no pueden comprar casi nada en las tiendas. A causa de ello, han decidido guardar sus productos, por lo que en los pueblos se está produciendo una gran escasez de alimontos. El Gobierno trata de adoptar alguna decisión para afrontar la crisis, pero no es probable que la misma sea del agrado de los campesinos. De ahí el deseo comunista de desacreditar y destruir a los viejos jefes del Partido Campesino Croata, no sea que el descontento de los campesinos contra el régimen encuentre portavoces capaces y dignos de confianza.

El que conozca Yugoeslavia y vaya allí, no para confirmar sus propias ideas, sino para informar de los hechos y las tendencias tal como son en la realidad, tendrá que llegar a la conclusión de que el ambiente político en general es de represión y a veces de terror, y que es casi imposible la organización de ninguna oposición efectiva al Gobierno sin caer en desgracia con la Junta comunista y su omnipresente aunque desmañada policía secreta.

(World Copyright by United Features Syndicate. — Derechos exclusivos para España adquiridos por la Agencia EFE.—Prohibida la reproducción.)

Bing Crosby el genial intérprete de "Siguiendo mi camino" se supera en RUTA DE MARRUECOS

Desde París

La crítica situación demográfica francesa, grave inconveniente para la reconstrucción de Francia

Parece observarse un incremento de la natalidad

París.—(Crónica especial para DIARIO DE BURGOS.—De acuerdo con una reciente disposición del Gobierno francés, el 10 de Marzo próximo va a celebrarse en Francia el primer censo nacional de la postguerra, a fin de determinar con exactitud la población total de Francia, gravemente disminuida en el transcurso de la guerra. Sin embargo, no es preciso esperar a conocer los resultados del censo para comprender la crítica situación demográfica francesa, que ha de ser otro de los serios inconvenientes con que el Gobierno habrá de enfrentarse para la solución del problema de la reconstrucción nacional.

Desde el fin de las hostilidades, las estadísticas oficiales han permitido establecer, en forma muy aproximada, el total de las pérdidas sufridas por Francia durante la segunda guerra mundial. Sobre ellas puede basarse un estudio del problema demográfico francés que como es sabido, atraviesa desde hace varias décadas por una situación amenazadora. En efecto, desde hace muchos años es considerablemente mayor el número de las defunciones al de los nacimientos en este país. Al mismo tiempo, y junto con la disminución progresiva y constante de la población, la edad media de los franceses en años recientes ha venido en aumento, con lo que este país ha llegado a contar con una mano de obra insuficiente y menos activa que la normal, a causa del predominio de los hombres maduros o viejos sobre los jóvenes.

Esta situación no es un fenómeno de la guerra, cuanto que existía ya con anterioridad al comienzo del conflicto, aunque sí se ha visto agravada por la reciente conflagación por la pérdida de más de un millón de vidas sufridas por Francia. Los muertos durante la guerra y a consecuencia de ella eran sin duda, los más jóvenes y valiosos elementos que Francia necesitaría ahora para su recuperación. En presencia de esta situación los técnicos consideran que habrán de transcurrir varias generaciones antes de que el problema demográfico pueda considerarse aliviado. Mientras tanto, Francia se hallará en un situación nada envidiable por la escasez de mano de obra, que no podrá compensar con la admisión de dos o tres millones de trabajadores extranjeros, que posiblemente tampoco podrá hallar disponibles, porque las naciones que podían facilitarlos están tan necesitadas como Francia de todos los trabajadores para su propia reconstrucción.

Las estadísticas francesas demuestran que la población nacional se elevaba en 1941 a 41.500.000 almas, y que el último mes de 1945 esta cifra descendió a 40.500.000 habitantes. El descenso se explica por otras cifras dadas a conocer recientemente, sobre las pérdidas sufridas por este país en vidas humanas durante los años de 1939 a fines del pasado que se reparten de la forma siguiente: Por excédente de defuciones naturales sobre los nacimientos 130.000; militares muertos en campaña o fallecidos a consecuencia de heridas de guerra, 200.000 (de ellos cincuenta mil alsacianos y lorenos enrolados en el ejército alemán; víctimas ocasionadas por la guerra entre la población civil, 160.000, fallecidos fuera de la metrópoli (prisioneros, deportados etc.,) 20.000; y 300.000 extranjeros residentes habitualmente en Francia que, al acabar la guerra han vuelto a sus paises de origen, figuran además 190.000 franceses desaparecidos a los que se supone muertos.

Tal era la posición demográfica de Francia a los pocos meses de acabar la contienda mudial, pero mientras tanto, se ha producido un hecho nuevo que es considerado como muy favorable por los observadores; por vez primera desde hace mucho tiempo, la cifra de nacimientos en Francia ha sido mayor que las defunciones durante los años 1944 y 1945. Hasta 1942, la disminución de la población fué constante, estabilizándose en 1943 para comenzar a arrojar balances satisfactorios al año siguiente, en que la cifra de nacimientos rebasó en un quince por ciento a la de 1938, que fué la mayor registrada desde mucho tiempo atrás.

Actualmente las disposiciones dictadas por el Gobierno francés para la protección de las familias numerosas parecen haber dado los frutos apetecidos, cuanto que la cifra de los nacimientos sigue en escala ascendente no obstante la carestía de vida y el grave carácter que presenta el problema de los abastecimientos pero por encima de esta consideración los franceses parecen haber comprendido en toda su dramática significación el peligro que amenaza a su país de continuar por la pendiente del descenso de población, y anteponer sus sentimientos patrióticos a las consideraciones de orden material que fueron la causa de este fenómeno que Francia siente ahora sobre sí con más intensidad que ninguna otra nación europea, pues aunque en casi todas ellas se registra también un descenso en la natalidad, éste no ha adquirido la agudeza que en Francia ha llegado a alcanzar en los años recientes.

Vea las aventuras de Bing Crosby
RUTA DE MARRUECOS

APRENDA IDIOMAS EN SU PROPIA CASA!
Encontrará enormemente facilitados sus negocios, comprenderá mejor la política internacional, podrá escuchar radios extranjeras, ensanchará sus conocimientos y adquirirá el nivel cultural indispensable hoy día para triunfar.
Pida hoy mismo nuestro folleto explicativo de este maravilloso método
CURSOS LINGUAFONICOS ACADEMIA CCC
CURSOS DE ENSEÑANZA POR CORRESPONDENCIA
APARTADO 108 • SAN SEBASTIAN

Desde Tokio

Acuerdo anglo - norteamericano demorando toda decisión sobre la responsabilidad de Hiro-Hito

Este no fué informado del ataque a Pearl Harbour hasta bastante después de haber ocurrido

Tokio.— (Crónica especial para DIARIO DE BURGOS).—Las pruebas necesarias para comenzar el enjuiciamiento de los grandes criminales de guerra japoneses han sido ya reunidas y entregadas en su totalidad por las autoridades competentes a los fiscales aliados que se encuentran en la metrópoli nipona preparando sus respectivos escritos acusatorios, con objeto de poder comenzar cuanto antes el procecesamiento de los principales inculpados.

El Cuartel general aliado ha hecho saber hoy que muchos de los dirigentes japoneses acusados han nombrado ya sus defensores y que estos han comenzado a redactar sus escritos para la defensa de los criminales de guerra. Los abogados de estos han recibido el máximo de facilidades por parte de las autoridades de ocupación para que puedan investigar sobre todos y cada uno de los delitos imputados a sus patrocinados, con los que se entrevistan frecuentemente.

Al mismo tiempo se ha sabido que existe un acuerdo concertado en Londres entre el embajador norteamericano John Winant y el primer ministro británico, Clement Attlee, por el el que se demora toda decisión en cuanto a la responsabilidad que por la guerra pueda alcanzarse al emperador. Con este acuerdo declaran las esferas norteamericanas de Tokio —se sigue el criterio sustentado por el Gobierno de los Estados Unidos que debe atenuarse, al menos de momento, la responsabilidad de Hiro-Hito con objeto de que sea posible su utilización como instrumento del comandante supremo aliado para llevar a la práctica los términos de la ocupación.

Esto no excluye, sin embargo, la posibilidad de que una vez establecido en el Japón un Gobierno democrático de elección popular, los deseos de varios Gobiernos —entre ellos el australiano, neozelandés, neerlandés y ruso— para hacer comparecer ante la justicia internacional al emperador, se vean satisfechos. Mas de momento está descartada su inclusión en la lista de los grandes criminales de guerra, en parte por considerarse necesarios sus servicios y también porque los investigadores aliados no han probado documentalmente que la responsabilidad del emperador sea, por ejemplo tan grande como la de Tojo, ya que los jefes belicistas nipones procuraron en todo momento actuar por su propia cuenta. Así se dió el caso de que del ataque a Pearl Harbour y otros acontecimientos ocurridos durante la guerra del Pacífico, Hiro-Hito no tuvo conocimiento sino bastante después de haber ocurrido.

Se sabe que los cargos acusatorios de las distintas naciones contra los responsables de guerra japoneses serán reunidos en un solo escrito, con lo que se pretende dar al procesamiento de los responsables nipones un ritmo de mayor celeridad que el del proceso de Nuremberg. Personas autorizadas han declarado hoy que la figura principal del primer gran proceso contra los criminales de guerra nipones será el general Tojo, que comparecerá ante el Tribunal internacional junto a veinte o treinta personas más —el número exacto de ellas parece pendiente de determinarse todavía— todas ellas catalogadas en la primera categoría de los grandes responsables de la guerra.

Por lo que se refiere a la fecha de iniciación del proceso, no parece que haya algo acordado en firme; primitivamente se pensó en la del primero de Marzo, pero algunos observadores consideran posible un aplazamiento de esta con objeto de que la defensa de los acusados pueda reunir las pruebas que precise para el más eficiente ejercicio de su misión. Aunque los documentos acusatorios de los jefes militares japoneses se encuentran ya en poder de los jueces que han llevado a cabo las diligencias, los consejeros defensores de todos los inculpados no han podido disponer del tiempo que precisan para reunir las pruebas de descargo, por haber sido alguno de ellos designado hace solo unos días y faltar por nombrar otros ya que ni siquiera está determinada la identidad o el número de todos los principales responsables pendientes de ser juzgados.

¿Quién rapta a Dorothy Lamour?
RUTA DE MARRUECOS

Serradores y afiladores
Se necesitan para serrería Industrias LUBELA de Ejea de los Caballeros (Zaragoza) buenas condiciones. Dirigirse a la misma u Oficina Colocación EJEA DE LOS CABALLEROS.

Noticiario mundial

COLABORACION NEOZELANDESA PARA SOCORRER A EUROPA.

Auckland.—El pueblo neozelandés ha colectado 1.250.000 libras esterlinas en ropas y calzado, 250.000 libras más que la cifra fijada para auxilio a los habitantes de Europa. Las prendas serán distribuidas entre Polonia, Checoeslovaquia y Albania.—(Calpe).

UN PLAN PARA SECUESTRAR A LOS JEFES NAZIS

Londres.—Funcionarios del Intelligence Service investigan actualmente sobre el mayor complot de la guerra. Se trataba de secuestrar a Himmler, Bormann, Goebbels, Goering, Ribbentrop y Keitel y llevarlos en avión a Inglaterra. Uno de los promotores, según detalles revelados a un funcionario del Intelligence, era Albrech Speer, ministro nazi de Producción bélica, que se encuentra ahora como reo en el proceso de Nuremberg.

Speer, viendo que Alemania iba a perder la guerra, preparó el plan y en Marzo de 1945 tanteó las posibilidades para realizarlo con un pequeño grupo de oficiales de la Luftwaffe, cuya cooperación le era en extremo necesaria para llevarlo a cabo, ya que éstos controlaban los únicos aparatos de gran radio de acción que quedaban, los Focke-Wulf 200 y los Junkers-290, con base en el aeropuerto de Oranienburg, cerca de Berlín.

La primera fase del complot debía haber tenido lugar cuando los citados jefes abandonasen el refugio de Hitler a última hora de la tarde con dirección a sus domicilios. Speer iba a salir "casualmente" con Himmler, mientras que Baumbach, uno de los jefes de la Luftwaffe, buscaría cualquier excusa para salir con Goering, y así sucesivamente los demás participantes en el complot con los restantes jefes nazis. A lo largo de la ruta habría cómplices, y cuando sonara la sirena anunciando un bombardeo se arrojarían desde un avión bengalas buscaobjetivos al estilo de los aliados. En este momento se hubiese procedido a aplicar un sedativo a las víctimas para luego conducirlas al aeropuerto de Oranienburg en una ambulancia, y desde allí, en un avión ya preparado, conducirlas en vuelo a Inglaterra.

Al parecer, se comenzó a sospechar de Speer, quien fue trasladado a Hamburgo, lo que obligó a los conspiradores a demorar el golpe. Posteriormente nunca tuvieron oportunidad de realizarlo; pronto los rusos llegaron a las puertas de Berlín. (Calpe).

GIGANTESCO HIDROAVION

Londres.—La Gran Bretaña ha comenzado la construcción de un gigantesco hidro, mayor todavía que el "Embazón" de 110 toneladas. Tendrá una capacidad de un centenar de pasajeros y desarrollará una velocidad de 300 a 350 millas por hora con un radio de acción de 5.000 millas. Su peso es de 120 toneladas.

El redactor aeronáutico del "Daily Herald" informa qeu probablemente la British Overseas Airways Corporation hará un pedido de veinte de estos gigantes del aire, con un coste total de diez millones de libras esterlinas, para emplearlos en rutas británicas de servicio civil. El constructor, H. Kownler, ha declarado que este aparato podrá realizar un servicio sin escalas entre Londres y Nueva York en unas doce horas. (Calpe).

LA MISERICORDIA. Santa Clara, 2. - Teléfono 1672

EL SEÑOR

DON ANGEL RAMIREZ RODRIGO

(Comandante piloto de Aviación)

jefe de la Escuela Elemental de pilotos de Badajoz

falleció el día 17 del corriente en accidente de Aviación en dicho Badajoz, habiendo recibido los auxilios espirituales

Q. E. P. D.

Sus resignados hermanos doña María Concepción, don Tomás y don Máximo; hermanos políticos, don Rafael Molina y doña Paz Barbero; tíos, sobrinos y demás familia

Suplican a sus amistades le tengan presente en sus oraciones y asistan a la conducción del cadáver y funeral que tendrán lugar, el primero hoy, martes, 19, a las CUATRO Y MEDIA en la iglesia parroquial de San Cosme y San Damián y el segundo, el miércoles, 20, a las ONCE en la misma parroquia, por por cuyos actos de caridad les quedarán reconocidos.

Burgos, 19 de Febrero de 1946.

Casa doliente, San Pablo, 24.

LA HUMANIDAD. San Juan 61. — Teléfono 2004

EL SEÑOR

Don Benito Martín Rodrigo

(Presidente del Círculo Católico de Obreros y de su Caja de Ahorros y Monte de Piedad)

falleció el domingo día 17 de los corrientes, a los 94 años de edad; habiendo recibido los Santos Sacramentos y la Bendición de S. S.

Q. E. P. D.

El Consejo de Gobierno del Círculo de Obreros y de su Caja de Ahorros y Monte de Piedad, la Junta Administrativa y las Directivas obreras de todas los Obras del Círculo, ofrecerán por el eterno descanso de su alma un solemne funeral que se celebrará en la iglesia de la Merced, mañana miércoles, a las once y media

A tan piadoso acto asistirán el Excmo. y Revdmo. Sr. Arzobispo, presidente de Honor Nato del Círculo Católicos de Obreros y las autoridades.

Se invita a los socios del Círculo y al pueblo de Burgos a estas honras fúnebres.

Hay concedidas indulgencias en la forma acostumbrada.

Cantará la la misa de requiem la Schola Cantorum, acompañada de la orquesta Santa Cecilia, de la Juventud Obrera Católica.

El próximo domingo, a las nueve de la mañana comenzará un ciclo de misas gregorianas, en la iglesia de la Merced. Las restantes misas serán en los días sucesivos y en la misma iglesia, a las ocho y media.

Burgos, 19 de Febrero de 1946.

M.E.C.D. 2017

LOS DEPORTES EN DIARIO DE BURGOS

SEVILLA Y BARCELONA GANAN SUS PARTIDOS FUERA DE CASA CON EL ALCOYANO Y MURCIA

Gijón, Hércules y Madrid consiguen valiosos empates en Barcelona, Valencia y Oviedo

En Segunda División destacan las victorias del Granada y Coruña, en Sevilla y Ceuta

Bilbao.—Asisten al partido los profesores universitarios chilenos, que hicieron entrega al equipo vencedor de las banderas española y chilena y de una copa. Hizo el saque de honor la señorita chilena, Marta Avendaño.

El primer tiempo fué de constante dominio local pero la defensa del Celta libró a su equipo de una gran goleada, pues hizo una labor maravillosa.

En el primer tiempo sólo se registró un tanto, a los 34 minutos, mediante un remate de cabeza de Blas.

En el segundo tiempo continuó el dominio local y el Atlético consiguió su segundo tanto a los 25 minutos, en una pelota que adelantó Panizo a Iriondo, éste se metió dentro de los defensas y lanzó un imparable tiro a gol en el momento que el portero céltico se tiraba a sus pies.

Reaccionó el Celta, y dos minutos más tarde, una pelota llevada por Areitio, Pahiño la empujó dentro.

ALCOYANO, 1; SEVILLA, 2

El encuentro fué de ochenta minutos de absoluta presión local. Sin embargo, de resultas de uno de los fallos de Rubio se hace con el balón Alconero, quien desde en medio del campo bombea la pelota que Araujo desvía con la cabeza y marca el primer tanto forastero.

Se juega un gran partido después con enormes paradas de Bustos. Se hacen con la pelota los sevillanos y se registra un fallo de Pitarch, que encuentra a Campos desmarcado; éste se interna y a dos pasos de la portería fusila el segundo tanto de los forasteros. Se sacan nueve córners consecutivos sin que tengan suerte los delanteros alcoyanos en sus remates. Villalonga hace un penalty clarísimo que tampoco Arribas quiere ver.

En el segundo tiempo, el árbitro exaspera enormemente al público y a los jugadores. Ante la puerta de Busto son grandes y continuadas las situaciones de peligro que se suceden. Un golpe franco de Cano rebota, y un chut de Mendi da en el poste, y otro de Pérez igual. Faltando un minuto para terminar, Mendi marca el tanto del honor para el equipo local. Por el Sevilla se ha distinguido la línea media y entre ellos, Antúnez y Bustos.

ESPAÑOL, 2; REAL GIJON, 2

Barcelona.—A los 17 minutos del partido logró el Español su primer tanto. Se inició la jugada en la línea media. Fábregas sirvió un balón largo a Bello, centró dicho jugador cambiando la jugada de un lado a otro del terreno. Ferrer acudió al remate, rechazando el meta, y Hernández, oportuno, marcó el gol. Reaccionó inmediatamente el Gijón, atacando a fondo produciéndose el empate. Sánchez, marcó aprovechándose de un fallo de Truel para colarse y tirar colocadísimo a la red.

En el segundo tiempo, con dominio persistente del Español vino, en cambio el segundo gol asturiano, a los 40 minutos.

Rematando un córner, Sánchez marcó el gol, Calvo logró empatar, faltando un minuto para terminar el encuentro.

VALENCIA, 2; HERCULES, 2

Valencia.—El partido ha sido igualado pero con un poco más de dominio por parte del Valencia. A los 16 minutos tras un forcejeo ante la puerta del Hércules, Rubio desde lejos empalma un soberbio tiro igualado, que es el primer tanto. A los 28 minutos, Zubeldia dispara raso y Eizaguirre, en un alarde de vista, lo deja pasar.

La segunda parte empieza con un tiro de Mundo que da en el larguero. A los 21 minutos en uno de los frecuentes fallos de la media valencianista aprovecha Periche para quedarse solo y fusilar el segundo tanto de su equipo. A los 30 minutos, en acoso del Valencia, Rubio tira magníficamente, disparo que da en el larguero, y Epi remata de cabeza el empate.

Al partido asistió el teniente general Moscardó, que fué recibido con una gran ovación.

AVIACION, 4; CASTELLON, 0

Madrid.—El Atlético Aviación ha realizado un primer tiempo magnífico, en el cual ha logrado marcar tres goles, el primero al minuto logrado por Jorge, al rebotar en sus piernas un balón que trató de despejar Mauri. El segundo, a los 30 minutos de juego fué producto de una combinación entre Jorge y Juncosa. Tres minutos después, llegaba el tercer gol, obra de Jorge.

A los nueve minutos de la segunda parte se anuló un gol a Juncosa por off-side de Jorge y a los 27 minutos el Atlético marcaba su último gol, el cuarto debido a un golpe franco que remató Campos a las mallas.

REAL OVIEDO, 1; REAL MADRID, 1

Oviedo.—Comienza el juego haciendo el saque el Madrid a favor del sol, y desde los primeros momentos el Oviedo se impone por coraje.

A partir de aquí el dominio se nivela y los dos equipos juegan a un tren rapidísimo. Al restar una pelota que Vidal trataba de rematar, Jugo cede el primer córner contra los ovetenses. Sacado por Vidal, muy fuerte, recheza Argila. Se promueve ante la meta ovetense un barullo más que regular y Elices, a la media vuelta, agarra un chupinazo que coge a Argila descolocado y es el tanto madrileño. Se saca la pelota del centro y Cabido la envía sobre Antón, que se interna y centra rematando de cabeza Cabido a la red, cuado ni un minuto había transcurrido del gol anterior.

MURCIA, 0; BARCELONA, 2

Murcia. — Espectáculo lamentable, más que partido de fútbol, es el que se ha presenciado en La Condomina; porque todo el encuentro no ha sido otra cosa que una caza del jugador en la que el Barcelona ha empleado toda clase de suciedades. Debido a ello el juego ha sido pobre, sin vistosidad alguna, siendo contadas las ocasiones en que se ha llegado a tirar a gol.

A los cuatro minutos, cuando el portero murciano salió para blocar un balón alto, el delantero centro Martín le hizo la "cuna", cayendo aquél de espaldas y resultando conmocionado. Fué retirado del campo y no reapareció hasta el segundo tiempo. Sufrió una contusión en el hombro izquierdo y pasó a ocupar el puesto de extremo. La portería fué defendida por el defensa Telechía, quien a los veinte minutos hizo una magnífica parada a un cabezazo del delantero centro, Martín. Este mismo jugador, a los pocos minutos, hizo otra vez la "cuna" a Aníbal, que hubo de recibir asistencia facultativa.

Los murcianos, muy aplaudidos por el público, no decayeron en su entusiasmo; pero pronto pudo observarse que el Barcelona venía dispuesto a todo, y así el extremo murciano Cánovas fué objeto de una jugada alevosa por parte de Gonzalvo III, teniendo que retirarse, aunque luego salió para no hacer nada, pues cojeaba de modo ostensible.

Después de Cánovas, le tocó el turno a Magritas, que recibió un patadón de Gonzalvo II. La reacción ante estos hechos vino por parte del Murcia al comenzar la segunda parte. Y como las cosas no se cortan a su debido tiempo, suele ser luego excesivo el castigo, a los 19 minutos el señor Melcón expulsó al medio centro del Barcelona Sanz, y al delantero centro del Murcia, Astorbiza, que al disputarse un balón habían caído juntos al suelo.

Un minuto después, un chut raso desde lejos de César, que Telechía no vió por estar tapado, sirvió al Barcelona para apuntarse su primer tanto y a los cuarenta minutos de juego el extremo Gamonal, marcó el segundo al recibir un pase de cabeza de Martín.

Resultados de la Liga

Madrid. — Resultados de los partidos de futbol jugados el pasado domingo en el torneo de Liga:

PRIMERA DIVISION

Español, 2 Gijón, 2.
Alcoyano, 1. Sevilla, 2.
A. Aviación, 4. Castellón, 0.
A. Bilbao, 2. Celta, 1.
Valencia, 2. Hércules, 2.
Murcia, 0. Barcelona, 2.
Oviedo, 1. Madrid, 1.

SEGUNDA DIVISION

Córdoba, 3. Real Sociedad, 0.
Zaragoza, 3. Xerez, 2.
Ferrol, 3. Sabadell, 1.
Santander, 4, Salamanca, 2.
Tarragona, 1. Mallorca, 1.
Betis, 0. Granada, 1.
Ceuta, 1. Coruña, 2.

TERCERA DIVISION

(Fase intermedia)

GRUPO PRIMERO. —Valladolid, 0; Orensana, 0. Pontevedra, 4; Ponferradina, 0. Imperio, 1; Lecnesa, 2.

GRUPO SEGUNDO. — Baracaldo, 1; Popular, 0. Torrelavega, 0; Sestao, 1. Arenas. 2; Tánagra, 1.

GRUPO TERCERO. — Maestranza Aérea, 2; D. Logroñés, 4. Júpiter, 1; Badalona, 4. Arenas de Zaragoza-Reus (suspendido por accidente de los jugadores del Reus).

GRUPO CUARTO.—Almansa, 2; Elche, 2. Atlético de Baleares, 2; Constancia. 0. Albacete, 0; Levante, 2.

GRUPO QUINTO.—Melilla, 3; Badajoz, 2. Málaga, 7; Toledo, 2. Cacereño, 3; Jienense, 0.

Oposiciones policía 234

plazas de Agentes. No se exige título. Edad: 20 a 35 años. Instancias hasta el 25 de Abril.—**Regalamos** programas. Nuevas CONTESTACIONES CRONOMETRADAS contra reembolso.—Escriba a **ACADEMIA MURO** Calle Correo, 4 MADRID

Depuración

El método Richelet obra sobre el estado general del enfermo al mismo tiempo que combate las manifestaciones locales

LA composición del Depurativo Richelet está fundamentada en los siguientes principios: 1.°, desintoxicar el organismo y, por consecuencia, purificar la sangre; 2.°, regularizar la circulación por la mejoría lograda en el medio sanguíneo; 3.°, estimular el funcionamiento de los órganos vitales.

Por esto, el campo de acción del Depurativo Richelet se extiende a las enfermedades de la piel con toda su secuela de picores y desazones; a los estados varicosos que a veces dan origen a úlceras interminables, al artritismo con sus habituales manifestaciones reumáticas y gotosas; a las personas congestivas que adolecen de vértigos y sensación de martilleo en las sienes y en la nuca y, en fin, a las mujeres en la edad crítica cuya circulación defectuosa se traduce en sofocos, zumbidos, neuralgias, etc., etc.

ECZEMA — Herpes - Sarpullidos - Granos - Psoriasis - Forúnculos
ARTRITISMO — Reumatismo - Gota - Males de los riñones - Ciática
CIRCULACION — Varices - Hemorroides - Ulceras varicosas - Hinchazón de las piernas
EDAD CRITICA — Sofocos - Vértigos - Mareos - Estados nerviosos
CONGESTION — Hipertensión - Fatigo - Vejez prematura - Arteriosclerosis

RENOVACION DE LA VITALIDAD

El tratamiento con Depurativo Richelet es también provechoso para los que comienzan a sentir la decadencia de la edad madura, postración, torpeza de los miembros, fatiga, escaso rendimiento de las actividades habituales, etc. El Depurativo Richelet está dotado de magnesio que, por ser un poderoso tónico muscular y nervioso y un buen estimulante de las funciones vitales, produce generalmente un positivo aumento de fuerzas y un agradable bienestar.

DEPURATIVO RICHELET

38 Cen. San. N.° 5.622

CLASIFICACIONES DE LA LIGA

SEGUNDA DIVISION

Equipos	J	G	E	P	F	C	P
A. Bilbao	20	12	4	4	54	25	28
Sevilla	20	11	6	3	39	31	28
Barcelona	20	11	4	5	38	28	26
Oviedo	20	8	9	3	34	23	25
Madrid	20	8	8	4	35	24	24
Valencia	20	7	8	5	34	25	22
Gijón	20	9	3	8	32	31	21
Castellón	20	8	3	9	26	46	19
A. Aviación	20	6	6	83	8	40	18
Celta	20	7	2	11	48	41	16
Alcoyano	20	6	3	11	33	39	15
Murcia	20	3	8	9	15	31	14
Hércules	20	4	4	12	23	48	12
Español	20	4	9	7	29	44	12

PRIMERA DIVISION

Equipos	J	G	E	P	F	C	P
Sabadell	20	11	5	4	40	24	27
Tarragona	20	19	5	6	37	35	23
Córdoba	20	10	3	7	28	28	23
Coruña	20	10	3	7	26	22	23
Granada	20	9	4	7	36	28	22
Real Sociedad	20	10	2	8	35	23	22
Mallorca	20	7	7	6	31	26	21
Ferrol	20	9	3	8	34	43	21
Betis	20	9	1	10	31	30	19
Santander	20	9	1	10	48	39	19
Zaragoza	20	7	4	9	37	40	18
Salamanca	20	6	3	11	29	33	15
Xerez	20	6	3	11	31	50	15
Ceuta	20	5	2	13	23	46	12

Casa Resti

Los boletos 310-529-660 y 994 premiados con el regalo de dicha casa.

Para la presente semana, valioso premio

Próximo partido internacional España - Portugal

Portugal empata a un tanto con la R. A. F.

Lisboa.— Con asistencia de sesenta mil personas, se ha celebrado esta tarde, en el Estadio Nacional, enclavado en el valle de Jamor, el anunciado partido de fútbol entre los equipos de la R. A. F. y la selección militar portuguesa, que puede ser considerada, salvo dos variaciones, la auténtica representación oficial del fútbol luso.

El resultado fué de un empate a un tanto, marcados por Peyroteo y Smith, en la primera mitad del encuentro.

Presidió el general Carmona.

PROXIMO ENCUENTRO

Madrid.— Ya es un hecho, el encuentro internacional de fútbol entre los equipos de España y Portugal.

Se celebrará éste en Lisboa dentro del mes de Abril, en su segunda quincena, y de los dos domingos, lo más probable es que se celebre el día 21.

QUINIELAS DE FUTBOL

a beneficio del Hospital de San Juan y Casa Refugio

En el Hospital de San Juan y Casa Refugio, de esta ciudad, ante el concejal del Excmo. Ayuntamiento, don Julián Campo Agero, el señor Administrador de dichos Establecimientos benéficos y un oficial de la excelentísima Corporación Municipal, se ha verificado en el día de hoy, lunes, el escrutinio de revisión de los boletos depositados en los buzones instalados en distintos establecimientos de esta capital.

En total se expendieron 2.399 de las cuales Casa Resti (Bar Progreso) expendió 1.473.

La clasificación dió, salvo error, el siguiente resultado:

Primer premio: Boleto número 2.567, Puntos, 143. Pesetas, 863'64. Expendido en Bar "Casa Pozano".

Segundo premio: Boleto número 1.114. Puntos, 142. Pesetas 431'82. Expendido en Casa Resti "Bar Progreso".

Tercer premio: Boletos números 1.447 y 2.752. Puntos, 134. Pesetas, 71'97 cada uno. Expendidos en Casa Resti "Bar Progreso" y "Bar Rosales", respectivamente.

NOTA: Los poseedores de dichos boletos pueden pasar a recoger el importe de los premios, previa presentación del duplicado de la quiniela, después de las siete y media de la tarde del jueves día 21 del corriente mes de Febrero en el establecimiento donde lo adquirieron.

Campeonatos provinciales de la Sección Femenina

El día 17 en la Casa de Flechas tuvieron lugar los Campeonatos Provinciales de Ping-Pong.

A las once de la mañana, jugaron los equipos individuales quedando vencedor un equipo de la Sección Santa María.

Por la tarde a las cuatro continuaron los partidos jugándose los equipos de dobles quedando clasificados por el siguiente orden:

Primera, Sección Santa María (a); segunda, íd. íd. íd, (b); tercera, íd. Isabel de Castilla, y cuarta, íd. Doña Jimena.

Vida siempre Anís del Gitano

CON EL ESTOMAGO CAIDO no le aprovechará lo que usted coma. Elévelo sin faja con el moderno **ELEVADOR ABDOMINAL HERNISAN** pequeño y blando cinturón con Patentes de Invención 163.373 y 164.914. Consulte al médico. (CCS 6.362) AVISO: Visita en BURGOS lunes 25 de 10 a 1 **consultorio doctor don Alfonso de la Fuente, calle Moneda, 15 y 17 según su prescripción.** **"HERNISAN" (ESTUDIO ORTOPEDICO) BALMES, 104. — Barcelona**

EL DURANGO VENCE A LA GIMNASTICA EN ZATORRE, POR TRES A DOS

Otra lamentable actuación del equipo burgalés

Goyeneche, lesionado, se retiró en los comienzos del partido

Nadie podrá ya dudar de la impotencia y falta de clase del equipo gimnástico. Anteayer tuvimos la suerte de comprobarlo en nuestra propia casa. Y decimos la suerte, porque no es posible llamarse a engaño para lo sucesivo respecto a las enérgicas medidas de renovación que son necesarias, absolutamente necesarias, dentro del mal llamado conjunto que lleva el nombre de la "Gimnástica de Burgos". Hasta la fecha, había muchos motivos de desorientación porque, si bien en los encuentros jugados fuera no fué posible alcanzar ningún resultado satisfactorio, al desfilar por Zatorre los demás onces que con el cuadro burgalés han venido formando grupo, se produjeron, por lo general, tanteos favorables tan rotundamente claros que con dificultad podía el aficionado formular un juicio terminante. Pero ahora es distinto; por obra y gracia de la derrota sufrida a manos de un equipo como la Cultural de Durango, todos estamos en condiciones de estimar la valía auténtica del cuadro albinegro cual si durante toda la temporada hubiéramos seguido sus pasos. En efecto, el partido del domingo tuvo el valor de un compendio, de un resumen, de lo que la Gimnástica "es" en los momentos actuales.

Y si no hay lugar a equívocos, habremos de congratularnos, puesto que iniciado el proceso reorganizador de nuestro Club, después de la crisis padecida últimamente, las medidas a tomar pueden ampliarse a lo que al cuadro de jugadores se refiere, sin temor a errores de bulto.

Esto decimos teniendo en cuenta, naturalmente, que el reforzamiento del equipo es cosa que ha de ir forzosamente unido a cualquier proceso renovador que se intente para un Club como el burgalés que debe responder a la categoría de la ciudad que representa.

Pero dejando a un lado este tema, que tantos y tan variados comentarios pudiera suscitar, hablemos del partido de anteayer.

Perdió la Gimnástica porque mereció perder, esa es la verdad. Frente a un Durango que, dentro de su categoría, posee una conjuntación apreciable y una tónica de juego bastante uniforme y definida, no supo ni pudo responder adecuadamente.

Iniciada la ofensiva por los forasteros, bien pronto se vió desbordada la línea media burgalesa viniendo acto seguido, el desmoronamiento de toda la máquina gimnástica. Padeciendo, además, la carencia absoluta de dos interiores medianamente eficaces, se comprenderá cómo el Durango pudo crecerse y traer desorientado a su enemigo que, por añadidura, bien pronto perdió la valiosa aportación de Goyeneche, lesionado, viéndose obligado a efectuar unos cambios que no hicieron otra cosa que desorganizar todavía más sus desmoralizadas huestes.

Así transcurrió el primer tiempo, de franco dominio durangués, y encajó dos goles, casi seguidos, el equipo local, como pudo encajar tres o cuatro, desesperando de conseguir la neutralización del empuje adversario. Por fortuna, no hubo más goles adversos y, en cambio, Zurdo, en una jugada de suerte, logró disminuir la diferencia, haciéndonos concebir la esperanza de que todavía era posible dar una vuelta al partido.

Pero no. No era posible. Bien es verdad que, reanudado el juego, los muchachos albinegros resucitaron un poco de aquella su furia antigua y consiguieron embotellar a su contrario; más de nada valió, puesto que no existiendo en la delantera más que dos elementos realizadores—Carro y Aguilar—, no hubo modo de reflejar el dominio en los goles precisos. A esta parte, sin embargo, correspondió el tanto del empate—el más bonito de la tarde—, marcado de cabeza por Aguilar, después de una bonita jugada de exterior a exterior.

Poco duró la reacción local, unos veinte minutos y los vizcainos tornaron a erigirse en mandones, imponiendo al partido la misma tónica que durante la primera parte. Así, vino el tercer gol forastero y ..., el final.

Nos agradó el Durango; sin formular un juicio terminante sobre su potencialidad auténtica, teniendo en cuenta el escaso rendimiento de la Gimnástica, pensamos que, dentro de su categoría, es algo más que una mediocridad. Posee conjuntación como equipo y en sus filas figuran elementos muy notables como Barinaga —el mejor—y la mayor parte de sus delanteros. Equipo rápido y entusiasta, tiene característica de juego esencialmente norteño: amplios desplazamientos, poca premiosidad en el ataque, corrección que no excluye dureza...

La Gimnástica como conjunto, ofreció—ya lo hemos dicho—lamentable impresión. Individualmente, fracasaron, además casi todos sus componentes. La falta de medio centro y de interiores, así como la lesión de Goyeneche que obligó a que el debutante Zurdo hubiera de cubrir dos puestos, determinaron su pobre exhibición. Del mismo modo, podríamos añadir que Cabañas tuvo parte de culpa en dos de los goles forasteros...

Enargado de dirigir la contienda, el señor González Langarica tuvo una actuación muy irregular. Siguió casi siempre el juego de lejos y gran suerte fué que éste transcurriera sin violencias ni irregualridades porque demostró, además, muy poca energía.

ALINEACIONES Y PEQUEÑA HISTORIA DE LOS GOLES

Gimnástica de Burgos: Cabañas; Jugo, Goyeneche; Barrios, Murillo, Botrán; Carro, Carmelo, Aguilar, Quique y Melgosa.

Cultural de Durango: Goicolea; Julián, Azcárate; Barinaga, Echave, Martín, Guerediaga Borosabel, Iriondo, Valle y Berecibar.

Haremos constar que los tres goles del Durango, fueron de los que en el "argot" deportivo se denominan "verbeneros". A cual más sosos y todos conseguidos con la gentil colaboración de nuestro meta, mal calculador en sus salidas.

El primero llega a los 18 minutos. Dispara el extremo izquierda durangués, Cabañas no acierta a sujetar y la pelota llega a Iriondo, quien tranquila y suavemente envía el balón a las mallas.

Inmediatamente el segundo. Veinte minutos de juego y a la salida de un corner se forma un "melee" ante la meta gimnástica. Cabañas inicia una salida y en ese momento Guerediaga tira flojo, el balón pasa rodando entre un racimo de jugadores llegando hasta el fondo de la red.

En el último minuto de la primera mitad se produce el primer gol local. Melgosa dispara fuerte desde fuera del área. El balón pega en Barinaga, quien desvía su trayectoria y la pelota se cuela en la meta por el lado contrario donde se había colocado el concerbero.

A los doce minutos del segundo tiempo empate la Gimnástica. Ha sido la jugada más vistosa de la tarde. Melgosa, desde su ala, cruza un balón que llega hasta Carro; éste, de cabeza, pasa a Aguilar, quien también de cabeza logra el gol del empate.

Y faltando tres minutos para finalizar el partido el Durango consigue el tercer gol y la victoria. Iriondo avanza acosado por Jugo, Cabañas sale de la puera y el balón acaba dentro de la "jaula" blanquinegra. Los tres jugadores caen hechos un ovillo y Jugo queda lesionado.

VALDE

RESULTADOS DE LA COPA FEDERACION

Resultados de la segunda jornada del torneo "Copa Federación", referentes al tercer grupo en que figuran el Deportivo Mirandés y la Gimnástica de Burgos.

D. Alavés, 3-Santoña, 0.

Rayo de Santander, 3-D. Mirandés, 0.

Gimnástic ade Burgos, 2-Cultural de Durango, 3.

Clasificación

Equipos	J.	G.	E.	P.	F.	C.	P.
D Alavés	2	2	0	0	5	0	4
C. Durango	2	2	0	0	7	4	4
Rayo	2	1	0	1	5	4	2
Santoña	2	1	0	1	1	3	2
GIMNASTICA	2	0	0	2	2	4	0
Mirandés	2	0	0	2	0	5	0

ESQUI

Las pruebas del domingo organizadas por E. y D.

Cebrián, obliene el primer lugar en la clasificación

El domingo pasado, día 17, se celebraron las anunciadas preubas correspondientes a los campeonatos provinciales de esquí, organizados por la Obra Sindical "Educación y Descanso".

El día amaneció tan frío y nublado, que, para algunos fué preferible quedarse en la cama antes que ocupar un lugar en el bien "ventilado" vehículo que transportó a los corredores hasta Pineda de la Sierra. Al llegar al Pantano, la niebla, hecha girones, dejaba ver en toda su imponente grandeza, blancos y limpios, los picos d ela Sierra de la Demanda...

La subida, camino de las cumbres, nada tuvo digno de mención excepto el "caluroso" recibimiento que nos hizo el viento. Con él de cara, aún se hubieron de remontar los doscientos metros de desnivel que faltaban para llegar al amplio rellano que precede a la cúspide. Pero el premio a nuestra voluntad nos fué dado en forma de unas magníficas pistas cubiertas por una nieve inmejorable.

El trazado de la prueba de habilidad, constaba de 16 pasos obligaos con un trayecto de doscientos metros y un desnivel de sesenta.

Se corrió en dos series de dos mangas cada una, obteniéndose los siguientes resultados:

1.°.—Leopoldo Cebrián, en 1 minuto, 20 segundos, 8/10.

2.°.—Sinforiano Arasti, en 1 minuto, 28 segundos, 4/10.

3.°.—Luis Cebrián, en 2 minutos, 40 segundos, 9/10.

A continuación se clasificaron los demás corredores en tiempos muy aceptables teniendo en cuenta que era la primera vez que tomaban parte en pruebas de esta clase.

Por la tarde se efectuó el señalado del itinerario para la prueba de descenso. Casi en el preciso momento de comenzar la carrera, la niebla, que durante todo el día estuvo rodeando las cumbres vecinas, invadió también la Trigaza, convirtiendo la carrera en dificilísimo y arriesgado laberinto. No se distinguían las banderas indicadoras, y ante la posibilidad de cualquier accidente se dió la salida en línea.

Destacáronse inmediatamente Arasti y Cebrián, quienes en vertiginoso "picado" alcanzaron pronto la zona baja donde la visibilidad era más aceptable, pero el despiste que éstos sufrieron, repercutió en los demás que siguieron sus huellas, pasando de largo por la meta y frenando casi en el mismo borde del barranco.

Por esta razón no pudo establecerse la clasificación individual de la prueba, cronometrándose no obstante los tiempos, que dieron para los primeros, 1 minuto y 3 segundos, lo que supone una velocidad media de 80 kilómetros por hora.

Establecida la clasificación conjunta de las pruebas, resultó de la siguiente manera:

1.°.—Leopoldo Cebrián.
2.°.—Sinforiano Arasti.
3.°.—Luis Cebrián.
4.°.—Miguel Angel Rodríguez Albo.
5.°.—Rafael Casado.
6.°.—José García.
7.°.—Daniel González.
8.°.—Amador Irazábal.
9.°.—Teodoro Alonso.
10.—Luis Cea.

Estas primeras pruebas, tendrán su final en una competición combinada de descenso y habilidad que probablemente se celebrará el próximo domingo 24, en Quintanar de la Sierra y de la cual daremos los oportunos detalles.

HERNIADOS Aparatos Plasta (Patente n.° 11847) para la contención de cualquier clase de hernia.
MUTILADOS Los lisiados de hoy pueden ser hombres útiles y productivos con las insuperables prótesis para inválidos, creadas en los últimos años de guerra.
SORDOS Aparatos micrófono - eléctricos y de aire de gran potencia.
FAJAS anatómicas para Estómago caído, Operados de apéndice. Operados de hernia. Riñón móvil. Eventraciones y Obesidad. Matriz caída y embarazo.
ENDEREZADORES y TIRANTES de espalda para jóvenes y señoritas.
APARATOS de Parálisis infantil
Plantillas pie plano.
CORSES ortopédicos para desviaciones y dolencias óseas.
COCHES para inválidos y paralíticos
HERNI-KUR del Dr. MUÑOZ
Rambla del Centro. 11 - BARCELONA C. C. S. n.° 8043

VISITA en **BURGOS** el día 22 de Febrero de 10 a 1 en el Consultorio del doctor Angel M. Ansotegui, San Pablo, 24.

MIRANDA DE EBRO, el miércoles día 20 de Febrero de 10 a 1, en el Consultorio del doctor Cipriano Dulanto, calle Real, 34.

BRIVIESCA el jueves día 21 de Febrero, de 10 a 1, en el Consultorio del doctor Antonio Villanueva, calle José Antonio, 3.

ARANDA DE DUERO, el martes día 26 de Febrero de 10 a 1, en el Consultorio del doctor Bernardo Costales, Avenida José Antonio, 7.

M.E.C.D. 2017

Diario de Burgos

Evocaciones históricas

19 de Febrero de 1843

Joaquín Pecci es consagrado Obispo de Damieta

Por Juan de EGA

Seguramente este nombre de Joaquín Pecci, así, a secas, a poca gente le dirá algo. Pero si declaramos que Joaquín Pecci es el Papa León XIII, entonces un amable recuerdo vendrá a la memoria de aquellas personas que han pasado de la juventud y se encuentran en la madurez de su edad. Porque León XIII, después de la etapa convulsionada que vivieron otros pontífices, entre ellos Pío IX, fué el que condujo a la Iglesia por los caminos adecuados a las circunstancias, sin enfrentarse con la realidad viva de los tiempos. León XIII, aparte del hondo sentido cristiano de que estaban llenos todos sus actos, fué un Papa que conoció cuáles debían ser sus atenciones, después de que al Pontificado le habían sido arrebatados sus territorios italianos. Desde luego siguió la política de Pío IX, de convertirse prisionero en el Vaticano. Pero ésto no impidió que las relaciones que hasta entonces habían sido hostiles con el Quirinal se dulcificaran en cierto modo y hasta hubiera corrientes de cordialidad para hacer más fácil y más firme la misión religiosa que le había confiado el Cónclave al elegirle para la Silla del Papado.

La biografía del Papa León XIII está en la memoria de todos. Su política se condensa en sus encíclicas, sobre todo en la titulada "Libertas", primera por la cual la Iglesia reconoció como legítimos los afanes sociales que sentía ya imperiosamente una parte del pueblo. Dejó, pues, el Vaticano de encerrarse en aquella política ultraconservadora en que vivió, haciendo frente a los anhelos unitarios de la dinastía saboyana que encarnaban hombres como Cayour, Garibaldi y Massini.

León XIII, el obispo Joaquín Pecci, desempeñó diferentes cargos en el gobierno de la Iglesia siempre con aquel tacto exquisito a que se veía obligado por su temperamento inteligente, que se movió siempre a hurto de todo aquello que no fueran altas y nobles razones.

ANTE MAS DE DIEZ MIL PRODUCTORES

GIRON EXPONE LOS CINCO PUNTOS DE LA PROXIMA OFENSIVA SOCIAL

IMPORTANTE CONCENTRACION OBRERA EN ZARAGOZA

Zaragoza.—Esta mañana el ministro de Trabajo oyó misa en la Santa Capilla del Pilar. Desde el templo se trasladó al Frontón Cinema, donde iba a celebrarse el anunciado acto laboral.

El frontón estaba totalmente lleno. Potentes altavoces para hacer audible el discurso en todas las dependencias, en los pasillos e incluso en la calle, donde había no pocos productores. Los asistentes al acto eran en número superior a los diez mil.

Ocupó la tribuna, en primer lugar, el delegado provincial de Trabajo y después, el director general de Trabajo, señor Miranda Junco.

DISCURSO DEL CAMARADA GIRON :—: :—: :—: :—: :—: —

A continuación el camarada Girón pronunció un elocuentísimo discurso, en el que dijo, entre otras cosas, lo siguiente:

"No esperéis que os haga perder el tiempo con hábiles formulismos diplomáticos. Escuetamente queremos deciros dónde estamos y hasta dónde es necesario llegar. Estamos muy atrás. Hemos hecho algo, pero poco; más de lo que creían unos. Menos de lo que otros piensan. Vamos a ganar la revolución que necesita España.

Ayer andábamos a tiros por las calles y por los montes, mientras una partida de ventajistas operaban de uno y otro lado, desde la comodidad de sus poltronas, que defendiéramos su interés y ahí los tenemos todavía. Cuando creen que la calma renace, muchos hombres se vuelven a encontrar a sí mismos. Recomponen sus indumentarias, se alisan los cabellos y se puede retornar a las suaves inflexiones de academia, porque ya pasó la necesidad de gritar para hacerse oír en la tronada. Así, si continuamos empleando el primitivo lenguaje se nos tacha de estridentes.

Revolución, por ejemplo, es un término que se estima violento y hay un respeto humano a pronunciarlo. Quienes hilan más delgado creen que debe sustituirse por la explicación de su contenido. En las revueltas siguientes de este camino, nos encontramos ya con los que afirman que al llevar a cabo esta explicación es inteligente prescindir de cuantas formas y conceptos duros puedan entenderse como demagogia y por esta cuestión de refinamiento llegamos enseguida a una expresión incolora para círculos de iniciados que la nación ya no es capaz de comprender ni de sentir. Todos esos son los que más obstaculizan la labor, porque con sus lamentaciones, sus aspavientos y su consejos interesados dificultan el avance.

Es preciso aumentar la producción y el rendimiento, porque el reparto de la escasez es la miseria mientras que el de la abundancia constituye el bienestar.

La próxima ofensiva social habrá de cubrir los cinco puntos siguientes:

Ajuste de la reglamentación a la realidad actual, Cajas autónomas de previsión, seguros de enfermedad, viviendas y participación de beneficios. Las horas difíciles del momento económico presente repercuten tan desfavorablemente en la vida del trabajador, que hace imprescindible abordar decididamente la revisión de las reglamentaciones y llevar un alivio inmediato a los hogares trabajadores.

El segundo punto está determinado por la caja de jubilación y subsidios que entendemos es indispensable organizar por profesiones. uiero haceros resaltar, respecto al tercer punto, que es el Seguro de Enfermedad, su sentido de solidaridad, porque si hay zonas españolas donde podría llegar a pagarse el salario total al trabajador enfermo, en la mayoría no sería posible, siquiera, la protección sanitaria.

El problema de la vivienda: Debéis intervenir activamente para ayudar al Instituto Nacional de la Vivienda en su labor. Con el último punto intentamos dar un paso decisivo en el camino de la Justicia: El mundo del trabajador no debe ser un mercado donde el propio esfuerzo puede venderse, sino un conjunto en que todas las individualidades participen en lo económico, principio fundamental que sin galopadas audaces pára que los economistas no se alarmen y vosotros vayáis preparándolo adecuadamente, habréis de ir desarrollando en forma de progresivas etapas.

Estos cinco extremos constituirán nuestra ocupación primordial en los meses que vienen. La forma de colaboración en esta lucha ha sido ya expuesta más de una vez. Utilizad el Sindicato para vuestra propia defensa para exponer los defectos que la ley o su cumplimiento presentan en cada caso; para proponer fórmulas nuevas. Acudid a la Delegación de Trabajo para que sean defendidos vuestros derechos. Uno y otro organismos funcionan en íntima conexión. Y no le déis vueltas a las cosas, porque en este presente en que vivimos no cabe otra forma más positiva y más oportuna de actuación".

INGLATERRA RECHAZA EL MEMORAMDUM YUGOESLAVO PRESENTADO A LA O. N. U.

RESPECTO AL II CUERPO DE EJERCITO POLACO

En su contestación dice que las tropas de Anders sólo cumplen misiones de custodia

Bevin se sorprende de la nota de Belgrado, sobre todo después de leer la carta de Vichinsky

Londres. — El Gobierno británico, rechazó el lunes las afirmaciones expresadas en el memorándum presentado a la ONU por Yugoeslavia respecto al II Cuerpo de ejército polaco que se encuentra en Italia.

La carta de contestación enviada por el Gobierno británico al secretario general de la ONU, Liee, dice que las tropas polacas que se encuentran en la región señalada en el memorándum "son utilizadas únicamente para guardar los depósitos de equipos capturados al enemigo, los prisioneros de guerra, etc. y que no se puede decir que cumplan otras misiones que las de custodia". "Se les ha prohibido expresamente—dice la contestación inglesa—el empleo de ningún papel de seguridad interior".

El secretario del Foreign Office, Ernets Bevin, que firma la carta, dice, además, lo siguiente: "Hasta que no he visto la carta de Vichinsky no me había dado cuenta de que el Gobierno yugoeslavo se consideraba amenazado por los supuestos movimientos de las fuerzas polacas en Italia. La actitud del Gobierno yugoeslavo, por consiguiente, ha constituído para mí una sorpresa, ya que nunca ha hecho una comunicación ni queja ante el Gobierno de Su Majestad sobre esta cuestión. Si el Gobierno de Belgrado cree que las acusaciones que formula en su memorandum están bien fundamentadas, lo que corresponde hacer es comunicármelo por los conductos diplomáticos. Si no les satisface la respuesta pueden llevar el asunto al Consejo de Seguridad".—Efe.

EL EMBAJADOR POLACO EN ROMA SE QUEJA :—: :—: :—:

Roma.—El embajador polaco en esta capital, profesor Stanislao Kot, se ha quejado, en una entrevista con un enviado de la Agencia Reuter, de la poca colaboración que le presta el Cuartel general de las fuerzas aliadas de Caserta desde que la embajada de Polonia abrió sus puertas el pasado mes de Septiembre. Dijo que no había recibido ninguna contestación a sus gestiones sobre determinados asuntos, tales como la actitud del II cuerpo polaco del general Anders, que se encuentra acualmente en Italia.

Añadió que elevó su reclamación al embajador británico, quien le informó que la había enviado a las autoridades militares competentes. "Las cuales—declaró—tampoco me dieron una respuesta satisfactoria". Manifestó a continuación que durante una visita efectuada al campo de concentración de Barletta, situado en las cercanías de Bari, donde se hallan internadas numerosas personas desplazadas polacas, uno de sus agregados fué atacado. "Por una razón—prosiguió—que no acierto a comprender, se había permitido a algunos oficiales del general Anders instalarse en el campo en calidad de organizadores y son ellos los que deben haber sembrado los malos sentimientos hacia nosotros. Lamento mucho el haber tenido que realizar gestiones oficiales acerca de este asunto, ya que estoy convencido de que la culpa de todo la tiene el general Anders".—Efe.

Cada día una cosa curiosa

Ha sido detenido el fantasma de la bodega

ERA UNA MUJER QUE BUSCABA PARROQUIANOS PARA SU ESTABLECIMIENTO

Niza.—"El fantasma de Niza" que durante tres semanas ha tenido en vilo a todo el Sur de Francia, ha tomado hoy cuerpo humano y ha resultado que tal fantasmb no era sino madame Junne Roumieux, propietaria de un café. La señora fantasma será ahora acusada también de habense burlado de la fuerza pública pues a causa de sus supercherías ha sido movilizada toda una brigada de policía.

En las faenas fantasmagóricas, la señora fantasma era ayudada por su marido y su hijo. Todo se reducía a un medio de atraerse parroquia para su café.—Efe.

"Es preferible tener Naciones Unidas con veto, que veto sin Naciones Unidas"

Bidault declara que se tardará algún tiempo en llegar a la completa confianza entre las naciones

El asunto sirio-libanés seguirá discutiéndose entre los interesados

Londres.—El ministro de Asuntos Exteriores francés, Bidault, manifestó a los periodistas que es preferible tener Naciones Unidas con veto, que veto sin Naciones Unidas. Subrayó que las discusiones del Consejo de Seguridad y la utilización de la facultad de veto al terminar el debate sobre Siria y el Líbano está de acuerdo con el espíritu de la letra de la Carta de las Naciones Unidas.

"Tanto el Gobierno británico como el francés —agregó— han hecho constar que no piensan utilizar el veto si pueden evitarlo". El ministro manifestó después que se tardará algún tiempo en llegar a la completa confianza mútua entre las naciones y que, hasta entonces, la franqueza no causará daño alguno como se ha demostrado en las últimas sesiones de la O.N.U. Bidaut afirmó que Francia cumplirá las estipulaciones de la propuesta de Stettinius de que el Consejo de Seguridad "exprese su confianza en que las tropas extranjeras que se hallan en Siria y el Líbano serán retiradas en cuanto las circunstancias lo permitan; es decir, lo antes posible que se celebrarán negociaciones entre las cuatro potencias interesadas y que tendrá al corriente de los resultados al Consejo". Bidault piensa salir para París el martes.—Efe.

GESTIONES PARA LA RETIRADA DE LEVANTE DE LAS TROPAS FRANCESAS E INGLESAS :-: :-: :-: :-: ;-; ;-;

Londres.— Gran Bretaña y Francia iniciaron el lunes gestiones para entablar negociaciones con Siria y el Líbano sobre la retirada de las tropas francesas y británicas de Levante. Los dos Gobiernos dieron instrucciones similiares a los representantes que prepararán las deliberaciones y participarán en ellas. Se espera que las negociaciones empiecen pronto.

Estas medidas representan el cumplimiento de la promesa anglofrancesa de poner en práctica los deseos expresados por la mayoría de los miembros del Consejo de Seguridad de la ONU para que se entablen negociaciones inmediatas sobre la cuestión. El veto soviético impidió el sábado por la noche que el Consejo votase sobre este asunto.

La Gran Bretaña y Francia habían anunciado previamente su intención de retirar las tropas al mismo tiempo, después de que las Naciones Unidas hubiesen tomado otras medidas para la seguridad estratégica de Levante. También se sabe que el Consejo de Seguridad ha encargado a la comisión de Estados Mayores, que examine desde el punto de vista militar las cláusulas del artículo 33 que se ocupan de la solución pacífica de las disputas. El artículo establece que las disputas que pudieran poner en peligro la paz o seguridad internacionales deben resolverse mediante negociaciones, conciliación o arbitraje. Se ha pedido a dicha comisión que estudie el asunto y que haga sus sugerencias en la primera reunion en Nueva York que es probable comience en el mes que viene.—Efe.

LOS REPRESENTANTES ARGENTINOS EN LA ONU SALIERON PARA SU PAIS, DETENIENDOSE EN LISBOA :-:

Londres.— El jefe de la delegación argentina en la ONU, Moreno Quintana, y cinco de sus auxiliares, han salido para Buenos Aires en el avión de la línea suramericana "Star Light" Llegarán a Buenos Aires el jueves, tres dias antes de las elecciones. Moreno Quintana va acompañado del secretario general y consejero de la delegación, doctor Bello y varios ayudantes.

Felipe Spil, saldrá esta mañana para París, donde permanecerá unos días.—Efe.

NOMBRAMIENTO DE UNA COMISION :-: :-: :-: :-: ;-; ;-;

Londres.— Ha sido nombrada una comisión de la ONU para elaborar el programa de la conferencia internacional sobre comercio y empleo que se celebrará en el curso del actual año.—Efe.

LIE SALDRA PARA NUEVA YORK DENTRO DE 15 DIAS

Oslo.— El secretario general de la ONU, Trygve Lie, ha declarado a los periodistas a su llegada a esta capital, que saldrá para Nueva York dentro de quince dias.—Efe.

EL UNICO ORGANISMO DE LAS NACIONES UNIDAS QUE SIGUE CELEBRANDO SESION

Londres.— El único organismo de las Naciones Unidas que sigue celebrando sesión en Londres, es el Consejo económico y social dedicado a establecer la organización que ha de tratar con detalle ciertos problemas mundiales.

En total se han celebrado 33 sesiones de la Asamblea en general, 23 del Consejo de Seguridad y 102 de las diferentes comisiones.

Mil hombres de la Marina Real india se declaran en huelga

Bombay.—Un millar de hombres de la Marina Real india se han declarado en huelga en un establecimiento naval de esta ciudad, profiriendo gritos hostiles a los británicos y abucheando a dos oficiales.

El contralmirante Rattray ha manifestado que se invitó a los protestanes a formular sus quejas, sin que ninguno lo haya hecho hasta ahora.

Triunfo de los católicos en las elecciones belgas

(Viene de primera página)

cristianos 51 actas; socialistas, 35; liberales, 4; comunistas, 11.—Efe.

EL REGENTE ENCARGA LA FORMACION DE GOBIERNO AL PRESIDENTE DEL PARTIDO POLITICO :—: :—: :—:

Bruselas.— Previa consulta con los presidentes del Senado y de la Cámara, el regente, Príncipe Carlos, ha encargado al presidente del partido católico "realice investigaciones en relación con la formación de nuevo Gobiero". Se hace resaltar que la misión endomendada a dicho jefe político, Augusto de Schrijver, no es la habitual en estos casos, de formar Gabineté. Según anuncia la radio de esta capital De Schrijver no piensa llevar a cabo consultas en el día de hoy.

SE PREVEN DIFICULTADES PARA LA FORMACION DE NUEVO GOBIERNO :—: :—:

Bruselas.— Los observadores políticos preven considerables dificultades en la formación del nuevo Gobierno, pues aun cuando la coalición de izquierdas que ha venido gobernando a Bélgica desde la liberació podría seguir teniendo mayoría en la Cámara de diputados, los elementos derechistas tendrían en el Senado por lo menos igual fuerza que las izquierdas.

En vista de esta difícil situación se piensa que hay grandes posibilidades de que el príncipe regente proceda a disolver nuevamente el Parlamento para convocar nuevas elecciones, si bien hay también quien opina que se irá a la formación de un Gobierno de unión nacional, presidido por el exjefe de Gobierno liberal Albert Devebe, a quien se considera como el único capaz de aunar las voluntades de los partidos.—Efe.

Detenciones e investigaciones en Canadá...

(Viene de primera página)

comunistas dicen que la investigación de sus actividades y la mención de Rusia como instigadora de la labor de espionaje son meras maniobras políticas.—Efe.

PREOCUPACION DE LOS TECNICOS DEL EJERCITO NORTEAMERICANO :—: :—: :—:

Washington.—Los técnicos del ejército han expresado su gran preocupación por lo que han calificado como "múltiples filtraciones" del celosamente guardado secreto de la bomba atómica y han añadido que tales filtraciones ponen en peligro la supremacía de los Estados Unidos en el campo atómico. Tales declaraciones han sido hechas mientras el Gobierno canadiense continúa investigando la revelación de informes confirenciales a la misión extranjera en Ottawa.—Efe.

CANADA SUSPENDE LA PRODUCCION DE ABASTECIMIENTOS PARA RUSIA :-: :-: :-:

Ottawa.— El Canadá ha suspendido la producción de abastecimientos para Rusia, según anuncia la Agencia United Press. Agrega dicha Agencia que el hecho de que tal anulación siga de cerca al descubrimiento de la red de espionaje por parte de los soviets, hace que la decisión del Gobierno canadiense se considere como algo más que una coincidencia.

La anulación ha sido consecuencia de no haber podido llegar a un acuerdo los dos países sobre las condiciones del crédito, pero se indica que las autoridades canadienses han estado informadas durante varios meses de las actividades de los espías y se cree que este es el factor principal que ha movido a suspender la producción de artículos para los soviets

Ha sido detenido un individuo, cuya personalidad se mantiene en secreto, con lo que asciende a 16 el total de detenidos que serán sometidos a interrogatorio por parte de las autoridades de la policía montada. Los nombres de las personas detenidas se guardan con tal secreto, que ni siquiera los agentes de la Policía Montada que guardan los cuarteles en que se encuentran, saben más que los números que se han dado dichas personas. La situación de los mismos cuarteles es también secreta.

La Agencia United Press dice que antes de hacer su declaración pública el viernes pasado, el primer ministro Mackenzie King, envió copias a todas misiones extranjeras acreditadas en Ottawa y que la carta con que se enviaba cada copia, ha sido enviada o se va a enviar a la representación soviética, explicando la complicación de los rusos en el asunto. La representación rusa tiene un personal normal de 40 funcionarios, pero actualmente cuenta con 80 o 90. Como término de comparación, puede decirse que la embajada de los Estados Unidos en esta capital, tiene un personal de veinte funcionarios y la oficina del Reino Unido solamente siete.

LA MAYOR CAZA DE ESPIAS LLEVADA A CABO EN EL CANADA :-: :-: :-: :-: ;-; ;-;

Ottawa.— Ha entrado en su segunda semana lo que se califica dice la Agencia Reuter, como la mayor caza de espías llevada jamás a cabo en el Canadá, y, al parecer, pudieran guardar relación con las investigaciones que se practican, unas estaciones de registro inonosférico, establecidas en secreto durante la guerra para determinar la altura del aire ionizado y predecir las condiciones más favorables para comunicación inalámbrica entre dos puntos determinados.

¡EMPRESARIO!

Al rellenar en los modelos que presentes en la Caja Nacional de Subsidios Familiares, la casilla de domicilio, procura que este dato sea siempre el mismo, no consignando unas veces el particular y otras aquél en que tienes enclavado la industria.

Deberá figurar siempre aquél que tengas registrado en tu hoja de afiliación al Régimen, con lo que evitarás posibles sanciones o retrasos y errores en la resolución de tu consulta.

Manolete y Pepe Luis cosechan un gran triunfo en "El Toreo"

Un deslucido mano a mano entre el cordobés y Silverio

Méjico.—En la plaza de la Ciudad de los Deportes se celebró el mano a mano Manolete - Silverio Pérez, con toros de Torrecilla. El diestro español, debido a las malas condiciones del ganado, tuvo necesidad de emplear su voluntad y saber para conseguir ser aplaudido. Silvero tampoco pudo sacar partido de sus dos primeros y en el quinto de la tarde logró una faena que fué premiada con una ovación.

MANO A MANO EL ESTUDIANTE - ARRUZA :—: :—:

Lima.—El Estudiante y Carlos Arruza torearon mano a mano dos toros de la Punta (Méjico) y cuatro de Fernandini (Perú). El Estudiante cortó la oreja de su primero. En los otros dos simplemente oyó palmas. Arruza, en su primero cortó las dos orejas y el rabo. En su segundo fué multado por matar al toro sin hacerle faena y en el último toreó de muleta entre grandes ovaciones.—Efe.

EXITOS DE MANOLETE Y PEPE LUIS :—: :—: :—: :—:

Méjico.— Manolete, Pepe Luiz Vázquez y Luis Procuna, lidiaron en El Toreo seis toros de Felipe González, que resultaron buenos. Manolete en su primero ejecutó una faena entre ovaciones. En su segundo cortó la oreja, el rabo, dió dos vueltas al ruedo y una tercera en compañía del ganadero.

Pepe Luis cortó las dos orejas y el rabo de su primero y su segundo aunque el público le reclamó insistentemente el presidente le negó la oreja.

A Procuna, además de tres vueltas al ruedo, le concedieron la oreja y el rabo de su primero. Y en su segundo fué constantemente ovacionado.—Efe.

INAUGURACION de la nueva línea aérea Lisboa - Nueva York

Con aparatos subestratosféricos

Lisboa.— El domingo fué inaugurada la nueva línea aérea Lisboa - Nueva York con aparatos subestratosféricos "Constellation", tetramotores. El primer avión procedía de Marsella, a donde no volverá por las dificultades puestas por Francia al establecimiento de la línea.

EL PRIMER CONSISTORIO DE LA POSTGUERRA

(Viene de primera página)

de nacionalidad francesa, fué cofundadora de la orden de Siervas de San Andrés. San Juan de Britto, jesuita portugués, sufrió el martirio en la India en 1693 y San Bernardino Realino, también jesuita, vivió toda su vida en Italia donde había nacido y murió en 1616.

Oídas las intervenciones del Sacro Colegio, el Papa pronunció una alocución en la que habló de las grandes cuestiones mundiales y de la vida, desarrollo y actuación de la Iglesia Católica.

Después de dar las gracias a los cardenales presentes por la labor que han llevado a cabo en sus respectivos cometidos, les informó de su intención de nombrar 32 nuevos miembros para el Sacro Colegio. "Consideramos oportuno—dijo—elevar a la sagrada dignidad a algunos prelados que, debido a su vida religiosa y a sus virtudes, nos parecen dignos de tal honor y responsabilidad".

A continuación leyó la lista de los 32 cardenales anunciados. "¿Quid vobis videtur?" ("¿Qué os parece?"), preguntó a los asistentes, los cuales emitieron su voto favorable, poniéndose en pie y descubriendo e inclinando su cabeza, con la fórmula a "placet" ("apruebo"). Pío XII pronunció entonces la solemne fórmula de ritual: "Con la autoridad del Dios Todopoderoso, de los Santos Apóstoles Pedro y Pablo y nuestra autoridad personal, creamos y hacemos información pública de estos nuevos cardenales de la Santa Iglesia Romana. En el nombre del Padre, del Hijo y del Espíritu Santo, Amén".

Dicho esto, se levantó de su trono y tocó la campanilla de plata para informar a los miembros de la Corte pontificia que esperaban en la antecámara, la terminación del consistorio. El Sumo Pontífice antes de salir del aula consistorial impartió la bendición apostólica a todos los asistentes.—Efe.

ENTREGA DE LOS DOCUMENTOS DE DESIGNACION

Ciudad del Vaticano.—Terminado el consistorio secreto, el prefecto de ceremonias, monseñor Respighi, después de recibir las listas de los nuevos nombramientos de mano de monseñor Renzori de la sagrala congregación consistorial, encargó a cierto número de prelados que fuesen a llevar el nuncio a los nuevos cardenales los cuales esperaban la noticia, distribuídos en diversos Colegios o residencias de Roma.

Los "mensajeros", después de recibir los "boletines de designaci", de manos del prefecto de ceremonias, se encaminaron a las respectivas residencias de los nuevos cardenales, acompañados cada uno de sendos prelados de la Cancillería apostólica, que habían de comunicar a los electos el día y hora en que el Papa ha de recibirles y conferirles los capelos.

En cada uno de los palacios donde los nuevos príncipes eclesiásticos esperaban, se presentaron los enviados del Vaticano y haciendo una profunda reverencia, entregaron los documentos de designación. Cada uno de los cardenales electos abrió su "correo" y entregó el documento a uno de los prelados para que lo leyese en voz alta. Los nuevos prelados expresaron en breves palabras el testimonio de su fidelidad al Santo Padre.

HAN TERMINADO LAS CEREMONIAS DE CREACION Y ANUNCIO DE CARDENALES

Ciudad del Vaticano.—Las ceremonias de creación y anuncio de cardenales han terminado con las visitas de "alore" ("felicitaciones") hechas a los nuevos cardenales por los prelados de la Curia romana, por los superiores y generales de las órdenes religiosas, por los miembros del Cuerpo diplomático acreditados en la Santa Sede y por los cardenales antiguos.

Guerra civil en MANCHURIA

(Viene de primera página)

equipos de comunicaciones y ganado, lo que provoca la paralización de la vida económica de la rgeión; protección del Gobierno autónomo mongólico y creación de un corredor de seguridad desde Port Arthur hasta la frontera septentrional de Manchuria. En el manifiesto se pide que el Gobierno suspenda las concesiones a Rusia y que los rusos devuelvan todas las propiedades saquadas.—Efe.

LOS COMBATES TOMAN INCREMENTO :—: :—: :—: :—:

Hongkong.— Refugiados de Kwangtung informan que los encuentros entre nacionalistas y comunistas toman incremento en Waypung, Tungkun y otros distritos y dicen también que los nacionalistas atacan las aldeas de Taipag, Bakwong y otras.—Efe.

ENERGICA CAMPAÑA DE PRENSA CONTRA RUSIA :—:

Chungking.— La Prensa china ha iniciado una enérgica campaña contra la Unión Soviética, poniendo de relieve que el ejércio rojo en Manchuria con sus acciones había destrozado el tratado que fué firmado el año pasado por Rusia y China.

Seis de los doce diarios de Chungking han publicado editoriales en fuertes términos anti-rusos, calificando el tratado con Rusia como una "inutilidad absoluta". El ataque contra Rusia se produjo poco después de que los círculos oficiales nacionalistas confirmaran que la guerra civil había sido desencadenada nuevamente en la parte meridional de China.

MANIFESTACIONES DE UN PORTAVOZ COMUNISTA :—:

Chungking.—Un portavoz comunista ha manifestado que la lucha entre fuerzas del Kuomintang y fuerzas de Yenan se extiende a Manchuria a lo largo de un frente de 60 kilómetros, desde el Oeste de Liao Yang, al Sur de Mukden. Añadió que las fuerzas al mando del general Tu Li-Ming que comprenden por lo menos dos ejércitos instruídos y equipados por los norteamericanos, siguen presionando contra las "fuerzas populares" locales. El nuevo sexto ejército chino—agregó—se ha apoderado de Taian, Panshan y Lieachung y en el Jehol oriental, el 13 ejército, estacionado en Fusin, ha emprendido el avance hacia el Norte.—Efe.

Fervorosas manifestaciones en Madrid y Valencia

(Viene de primera página)

ra la defensa de los sagrados intereses de nuestra España.

¡Viva Franco!, ¡Arriba España!.

Las palabras del ministro fueron constantemente interrumpidas con grandes aplausos. Los estudiantes se disolvieron a continuación dentro del mayor orden.

FERVOROSA MANIFESTACION PATRIOTICA EN VALENCIA :—: :—: :—: :—: :—:

Valencia.—Treinta mil personas en manifestación patriótica han expresado su fervorosa adhesión al Caudillo esta mañana. La manifestación se ha formado con motivo del entierro del guardia civil muerto en acto de servicio. Al entierro acudieron unas 6.000 personas, que después, con banderas nacionales, desfilaron por las principales calles valencianas dando vivas a Franco y a España. A su paso, los traseuntes se fueron sumando a la manifestación, que marchó hasta capitanía general y luego al Gobierno civil. El gobernador salió a uno de los balcones del edificio y pronunció una patriótica arenga, que fué recibida por la muchedumbre con enfervorizados vivas a España y al Caudillo. El gobernador civil ha dirigido telegramas al jefe del Estados y al ministro de la Gobernación para dar cuenta del acto y reiterarles su adhesión incondicional y la del pueblo valenciano. El gobernador civil ha entregado un donativo de 15.000 pesetas a la viuda del guardia civil. El alcalde y el presidente de la Diputación han entregado otras de 5.000 pesetas cada uno.

El nuevo Gobierno persa presentado a la Cámara

Teherán.—El primer ministro, Dr. Ghavam Sultanen, ha presentado su Gobierno a la Cámara. La sesión se desarrolló normalmente, sin que se suscitase voto de confianza y sin que se exteriorizase entusiasmo por nadie. Por el contrario, al terminar aquélla, el jefe del Gobierno fué aclamado calurosamente por la muchedumbre congregada en los alrededores del edificio. Ghavam Sultanen expuso a los representantes del país su programa de Gobierno, manifestando también que, en vista de la "amistosa invitación recibida de Stalin", se dispone a salir para Moscú al frente de una misión y con el fin de discutir diversas cuestiones de caracter económico y político. Manifestó igualmente que había aceptado la dimisión del ministro sin cartera Daftari, miembro de la misión que va a la capital soviética, y el jefe del Estado Mayor, general Arfa, que ha quedado sustituído por el general Aquevli.—Efe.

M.E.C.D. 2017