Diario de Burgos

Año LVI -- Núm. 17.068 -- Domingo 27 de Enero de 1946 -- Tel. 2015 -- Apartado 46 -- 40 céntimos

GOUIN HACE PUBLICA LA LISTA DEL NUEVO GOBIERNO FRANCES

Forman en él siete socialistas, otros tantos comunistas, seis ministros del Movimiento Republicano Popular y un independiente

Bidault sigue regentando la cartera de Asuntos Exteriores

París.--Oficialmente se anuncia que Félix Gouin ha formado Gobierno.

Está constituído por siete socialistas, siete comunistas, seis del Movimiento Republicano Popular y un independiente. La lista oficial es la siguiente:

Presidente y ministro de Defensa Nacional: Félix Gouin, socialista; vicepresidente Maurice Thorez, comunista; Ejército, Edouard Michelet, M. R. P.; Armamentos, Charles Tillon, comunista; Producción Industrial, Marcel Paul, comunista; Justicia Pierre Henri Feitgen M. R. P.

Asuntos Exteriores Georges Bidault M. R. P.; Población y Sanidad, Robert Prigente, M. R. P.; Comunicaciones, Jean Letourneau, M. R. P.; Ex-combatientes, Laurent Casanova, comunista; Trabajo, Ambroise Croizat, comunista; Educación Nacional, Marcel Naegelen, socialista; Alimentación, Henri Longhambon, independiente; Reconstrucción, Francois Billoux, comunista; Hacienda y Economía, André Philip, socialista; Colonias, Marious Moutet, comunista; Agricultura, Robert Tonguy-Prigent, socialista; Interior, André Le Troequer, socialista; Obras Públicas, Jules Moch, socialista; vicepresidente, Francisque Gay, M. R. P. y secretario de Información, Gaston Defferre, socialista.

En comparación con el anterior Gobierno, los comunistas han ganado dos puestos; los socialistas se mantienen con siete carteras y el Movimiento Republicano Popular tampoco registra variación en el número de ministros. Los independientes han quedado reducidos a una cartera, de dos que tenían en el anterior. Finalmente, en el nuevo Gobierno no hay ningún republicano moderado, que disponían de un ministro en el último del general De Gaulle.--Efe.

EL PROGRAMA DE GOUIN

París.—Félix Gouin, jefe del nuevo Gobierno francés había pedido a los jefes de los tres principales partidos políticos, en una carta abierta dirigida a los mismos, que contestaran antes del mediodía de hoy a su llamamiento de que "hoy que salvar a Francia, ya que sólo podría formar nuevo Gobierno si el programa que les expone cuenta con la aprobación de los mismos.

El programa de Gouin, comprende como puntos principales, los siguientes: enérgicas medidas de reducción de gastos militares y no militares en el Gobierno; suspensión temporal del programa de nacionalización y control riguroso de salarios y coste de vida, con enérgicas sanciones contra el mercado negro.

Gouin añadía que se da cuenta de que este programa sería bastante impopular ya que entre los asuntos figuran la confiscación de bienes y cantidades de depósitos extranjeros, dando facultades extraordinarias al ministro de Hacienda al que se le confiaría además la cartera de Economía Nacional.

Decía también que es necesario poner coto al esfuerzo del armamento en Francia a fin de reducir el presupuesto del ejército.

El programa prevé la transformación de gran número de fábricas y armamento para dedicarlas a la producción civil y desmovilización de los soldados llamados a filas corespondientes a la quinta del cuarenta y tres. Posiblemente no haya necesidad de hacer nuevos llamamientos al servicio militar durante el año 1946.—Efe.

Agasajos en honor de los ex-encargados de Negocios de Chile y de la Argentina

Los actos fueron presididos por los ministros de Asuntos Exteriores Justicia y Educación

Madrid.— El encargado de Negocios Barra, visitó esta mañana en su desde Chile en España, don Carlos de la pacho oficial al ministro de Asuntos Exteriores, Sr. Martín Artajo con motivo de su próximo viaje de regreso a Chile.

El señor Martín Artajo entregó personalmente a don Carlos de la Barra las insignias de la encomienda de número de Isabel la Católica, con que el Gobierno español le ha distinguido

ALMUERZO EN HONOR DEL SEÑOR TRAINOR :—: :—: :—:

Madrid.—Un almuerzo de despedida a don David A. Trainor, nuevo embajador de la Argentina en Venezuela, y hasta ahora representante en Madrid, ha sido ofrecido esta mañana.

Ofreció el almuerzo el ministro de Justicia, señor Fernández Cuesta y asistieron los ministros de Asuntos Exteriores y de Educación Nacional; el embajador de España, señor Aunós; el embajador del Brasil en España, señor Pimentel; el director de política en América del Ministerio de Asuntos Exteriores, señor Seminario; y el encargado de Negocios de la Argentina, señor Labougle, con sus respectivas esposas.—Cifra.

ALMUERZO EN HONOR DEL SEÑOR DE LA BARRA :—:

Madrid.—A mediodía fué ofrecido un almuerzo de despedida al encargado de Negocios de Chile en España, don Carlos de la Barra, por un grupo de amigos y antiguos refugiados de la embajada de Chile, entre los que figuraban el subsecretario del Ministerio de Educación Nacional, señor Rubio; el vicepresidente de las Cortes Españolas, señor Alfaro; el director general de Cinematografía y Teatro, señor García Espina, y otras personalidades.

GRAN TRIUNFO BRITANICO EN LA ASAMBLEA DE LA UNO

Los funcionarios de ésta serán designados en votación secreta, a propuesta de Inglaterra

La Comisión ejecutiva no podrá decidir sobre cuestiones políticas

Londres.— La Asamblea general de la UNO ha interrumpido el estudio de los problemas persa, griego e indonésico para ocuparse esta tarde de la sede de la organización.

Los mencionados problemas políticos pendientes serán discutidos por el Consejo de Seguridad el lunes por la tarde.

SOFULIS DESMIENTE UNA ACUSACION SOVIETICA :-:

Atenas.— El primer ministro griego, Sofulis, ha desmentido que la actitud del Gobierno griego ante la demanda formulada por Rusia en el Consejo de Seguridad de la UNO haya sido dictada por el embajador inglés en Atenas.

La Comisión de Asuntos Exteriores se reunió anoche para estudiar la situación creada por la gestión rusa declarando luego el primer ministro que se ha comprobado la unanimidad de apreciación entre dicha comisión y la delegación griega en la UNO.

Respondiendo a una pregunta, Sofulis manifestó que las tropas inglesas están en Grecia con el consentimiento del Gobierno del país y sin que intervengan en forma alguna en los asuntos exteriores.

Los miembros de la mencionada comisión han manifestado que probablemente los partidos enviarán delegaciones al extranjero para mantener el punto de vista griego en el asunto.—Efe.

LA COMISION EJECUTIVA NO PODRA DECIDIR NINGUNA CUESTION POLITICA :-:

Londres.— En la Asamblea general de la UNO la delegación cubana presentó dos propuestas acerca de las atribuciones de la Comisión ejecutiva de la ogranización. La primera, aprobada por 33 votos a favor y tres abstenciones, prevé que la comisión citada no podrá decidir sobre ninguna cuestión política. La segunda propuesta, aprobada también por dos votos a favor, estipula que los miembros de la Asamblea que no están representados en la Comisión ejecutiva, podrán participar en las deliberaciones de ésta cuando se discuta una cuestión que les afecte directamente.—Efe.

LOS FUNCIONARIOS DE LA UNO SERAN ELEGIDOS POR VOTACION SECRETA :-:

Londres.— Por una mayoría de un voto, la Asamblea general de la UNO decidió qu leos funcionarios de la organización sean elegidos mediante votación secreta. Acaudillados por la delegación británica, numerosos delegados hicieron constar que el "sigilo absoluto es el mejor método de asegurar absoluta libertad e independencia de voto".

El delegado ucraniano, Dimitri Manuilski, había propuesto que los candidatos para la Presidencia y los diversos Consejos, fueran designados y discutidos antes de la votación. A pesar de contar con el apoyo de las delegaciones norteamericana, soviética y australiana, esta proposición fué rechazada, triunfando la del grupo acaudillado por Inglaterra.—Efe.

SE PIDE LA INDEPENDENCIA DE TERRITORIOS DE MANDATO Y COLONIAS :-:

Londres.— Nuevos grupos políticos norteamericanos han enviado al presidente de la Asamblea general de la UNO, un memorándum, en el cual pide se conceda la independencia a los pueblos que no se gobiernan por sí mismos.

En él se pide: independencia de los territorios de mandato y colonias; oportunidad económica equitativa para todas las naciones y emigración equilibrada para todos los pueblos.

En el memorándum se mencionan especificamente Indonesia, Grecia, Palestina, Indochina, India, Corea, Puerto Rico y las Indias occidentales británicas, recomendándose el mismo tiempo el desarme de los soldados nipones para evitar la guerra civil en China. En lo que respecta al Indostán, el Gobierno británico deberá fijar una fecha para concederle la independencia una vez que se hayan celebrado las próximas elecciones. La ayuda económica debe concederse a base de un empréstito con pagos bien definidos previamente y sin obligación alguna después que hayan sido reembolsados.

EXPORTACION A INGLATERRA DE PLATANOS DE CANARIAS

Durante el año en curso serán enviadas 46.000 toneladas de dicho fruto

El convenio ha sido acogido con gran entusiasmo

Madrid.—A través de los organismos competentes, han quedado formalizados los contratos para la exportación a Inglaterra, durante el año en curso, de 46.000 toneladas de plátanos de Canarias, en las siguienets proporciones:

8.000 toneladas durante el primer trimestre; 15.000 toneladas durante el segundo; 24.000 en el tercero, y 4.000 en el curso del cuarto trimestre.

Este contrato permite reanudar—pasada la suspensión de seis años, motivada por la guerra— las exportaciones de plátanos a un país como Inglaterra, que siempre fué de los principales consumidores de Europa en frutos de nuestras Islas Canarias.

La cantidad contratada asegura la colocación total de la cosecha probable del año actual, después de quedar debidamente abastecidos en tan estimado fruto, todos los mercados nacionales.

93 MILLONES DE PESETAS IMPORTARA EL VALOR TOTAL DE LA EXPORTACION : :

Santa Cruz de Tenerife.—La Prensa local publica en forma destacada la noticia de la firma del contrato, en Madrid, para la venta de plátanos canarios a Inglaterra. Los periódicos dan cuenta de las declaraciones del ingeniero presidente de la confederación regional de exportación de plátanos (Crep), en las que dice que la firma del acuerdo significa la culminación de las gestiones realizadas. El contrato tendrá validez por todo el actual año, en que se suministrarán a Inglaterra cuarenta y seis mil toneladas de plátanos, por un importe total de noventa y tres millones de pesetas. El contrato en cuestión ha sido estudiado, redactado y aprobado, primeramente, por la C. R. E. P., de acuerdo con el delegado en Tenerife del Ministerio de la Alimentación inglés, Mr. Eilfred More; después, ha sido elevado al Ministerio de Industria y Comercio y al Sindicato de Frutos y Productos Hortícolas, los cuales dieron la correspondiente aprobación. El presidente de la C. R. E. P; en sus declaraciones, ha manifestado que la firma del contrato de referencia es beneficioso para ambas partes y que la cantidad de plátatnos objeto del mismo, representa un treinta o un cuarenta por ciento de toda la producción del archipiélago. La exportación a Inglaterra dará comienzo en fecha próxima, probablemente en el mes de Febrero próximo. La noticia de la firma de este contrato ha causado satisfacción en todos los medios agrícolas canarios, ya que ella constituye un gran paso en la normalización de la economía isleña.—Cifra.

GRAN SATISFACCION

Las Palmas.—Con extraordinario entusiasmo se han recibido en los medios plataneros la noticia de haberse concertado un acuerdo entre los Gobiernos inglés y español sobre exportación a Inglaterra de 46.000 toneladas de plátanos, que representarán para Canarias un rendimiento de cerca de cien millones de pesetas. La exportación platanera comenzará en el próximo mes de Febrero. El acuerdo estará vigente durante todo el año de 1946.

La moderna aviación inglesa

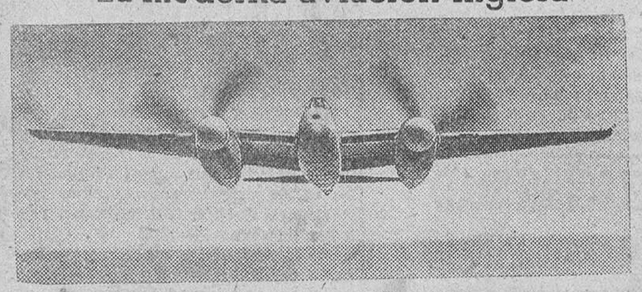

He aquí, en pleno vuelo, el caza ultrarápido, monoplano, "Hornet Havilland". (Foto Calpe

DECLARACIONES del CAUDILLO A LA ASSOCIATED PRESS

Causa excelente impresión en los Centros diplomálicos y parlamentarios de Washington

Nueva York.— Toda la Prensa y la radio de los Estados Unidos publican unas declaraciones hechas por el Generalísimo Franco al corresponsal en Madrid de la Agencia "Associated Press", Dewill Mackenzie.

Las palabras del General Franco —la mayor parte de los periódicos dan la información íntegra y en destacado lugar— no han suscitado comentarios editoriales, pero han producido una excelente impresión en los medios diplomáticos y parlamentarios de Washington, donde se elogia la clara exposición que ha hecho Franco de la conducta política de su régimen, de su sinceridad y del pensamiento constructivo y cooperador que le anima en estos difíciles momentos mundiales de recelo y confusión.—Efe.

Persia no retirará la petición de que el Consejo de Seguridad estudie su pleito con la U. R. S. S.

Ghawam Sultaneh ha sido elegido nuevo primer ministro del Irán

Afirma que intenta realizar nuevas negociaciones directas con Rusia

Teherán.— Ghawan Sultaneh, ha sido elegido primer ministro del Gobierno persa. Obtuvo 53 votos y Pirnier, el otro candidato, consiguió 51.

DECLARACIONES DEL JEFE DE GOBIERNO :—: :—: :—:

Teherán.—El nuevo jefe del Gobierno persa declaró a los periodistas, según la Agencia United Press, que intenta realizar negociaciones directas con la Unión Soviética antes de que Persia presione ante el Consejo de Seguridad.

El nuevo presidente, Sultaneh, está considerado como el único hombre capaz de volver a reanudar las negociaciones entre Persia y Rusia. Es un rico terrateniente cuyas propiedades se encuentran en el Norte del país. Ha desempeñado con éxito las carteras de Hacienda, Guerra e Interior en 1910 y 1911, además de otros importantes cargos.

El nuevo primer ministro iranés ha manifestado también que, en su opinión, el anterior Gobierno persa "hizo un esfuerzo por resolver el problema del Aberbaiyán directamente con las autoridades soviéticas con el fin de no aumentar las dificultades de la UNO".

Al preguntar un periodista, refiriéndose a su decisión de negociar con la URSS, si pensaba hacerlo directamente con el Gobierno soviético o a través de la delegación persa en la UNO, Sultaneh contestó: "De conformidad con mi decisión de entablar negociaciones directas con el Gobierno soviético, ordenaré al jefe de la delegación iranesa en Londres que continúe negociando la cuestión persa en la Asamblea de la UNO, pero que se ponga, al mismo tiempo, en comunicación con Vichinsky con el fin de entablar contacto directo con Moscú a través de Londres. Espero—concluyó el primer ministro—estar muy pronto en posición de tener las mejores relaciones posibles con los "tres grandes", especialmente con nuestros vecinos, así como con todos los demás miembros de la UNO.—Efe.

PERSIA NO RETIRA SU PETICION :—: :—: :—: :—: :—:

Londres.—Contrariamente a lo que se esperaba, la delegación persa, en el largo comunicado publicado esta noche, no retira su petición de que el Consejo de Seguridad de las Naciones Unidas considere la disputa de Rusia con el Irán. Este requerimiento tendrá que ser considerado por el Con-

(Pasa a tercera página)

EL GENERAL VIGON, EN BURGOS

A mediodía de ayer y procedente de Madrid llegó a nuestra ciudad, el teniente general Vigón, hospedándose en el Hotel Condestable.

Después de almorzar, el ilustre viajero prosiguió su viaje con dirección a Navarra.

BANDAS YUGOESLAVAS penetran en territorio griego

Se produjeron choques con los soldados helenos

Atenas.— Bandas yugoeslavas han penetrado en territorio griego, produciéndose choques con los soldados helenos. Se desconoce el número de bajas, según la Agencia United Press.

Los ministros de Justicia y Orden Público salieron en avión para Salónica.—Efe.

SOFIANOPULOS PIDE REGRESAR A GRECIA :-: :-: :-: :-:

Atenas.— El ministro de Asuntos Exteriores griego, Sofianópulos, que se encuentra actualmente en Londres, como jefe de la delegación griega en la UNO, ha pedido regresar a Atenas para consultar con su Gobierno, según declaraciones hechas a los periodistas por el primer ministro Sofulis.

Agregó el primer ministro que esta noticias no quiere decir que el ministro Sofianópulos vaya a dimitir. Varios partidos políticos acusan a la delegación griega en la UNO de seguir una política contraria a la establecida por el Gobierno en lo que se refiere a la Unión Soviética.—Efe.

Cargando un «Sandrigham Flying Boat»

Un práctico y original sistema de carga del que se ha dotado a la mayor parte de los aviones británicos de transporte. (Foto Calpe).—

AYER RECIBIO SEPULTURA EN LESACA EL CADAVER DEL TENIENTE GENERAL LOS ARCOS

Presidió el acto, en representación de S. E. el jefe del Estado, el teniente general Yagüe

Todas las autoridades burgalesas rindieron póstumo homenaje al finado, al paso de sus restos por nuestra ciudad

Valladolid.—El acto del traslado de los restos mortales del capitán general de la séptima región militar, teniente general don José Los Arcos Fernández, ha constituído una imponente manifestación de duelo, a la que se ha sumado la ciudad condolida por la desgracia del ilustre soldado, popular y a pesar del corto espacio de tiempo que llevaba al frente de los destinos militares de esta región, por su modestia, sentimientos virtuosos y caballerosidad.

Desde la cámara mortuoria hasta las puertas del palacio de Capitanía formaban fuerzas de la Comandancia y de la guardia civil y en la carrera figuraban las de Sanidad, Intendencia, Artillería, un escuadrón de Caballería de Cazadores de Farnesio y un batallón del regimiento de San Quintín.

Gran cantidad de público, a pesar de lo temprano de la hora, se agolpaba en el itinerario, ocupando las aceras y balcones. En la Plaza de San Pablo e inmediaciones formaban las fuerzas de todas las armas y Cuerpos de la guarnición que figuraban en el entierro para rendir honores.

A las nueve de la mañana fué sacado el cadáver de la capilla ardiente en la que, hasta esta hora, se sucedieron los turnos de vela, integrados por jefes y oficiales, y depositado sobre un armón de artillería. El féretro, de caoba y herrajes plateados, fué cubierto con la bandera nacional y colocados, sobre él, un crucifijo y la gorra y bastón de mando del fallecido teniente general. Pendientes del féretro se extendían ocho cintas negras que llevaban los generales Vierna, de Infantería; Blanco, de Ingenieros; los coroneles Rodríguez Arango, Monasterio, Criado, Arzanón y Guzmán; un teniente coronel, todos ellos jefes de armas y Cuerpos de la guarnición. Al ser depositado el féretro en el armón, las bandas de todas las fuerzas concentradas interpretaron el Himno nacional.

Al llegar el cortejo a la plaza de Zorrilla se situó el armón con los restos mortales frente al monumento de los héroes de Alcántara, que da frente a la Academia de Caballería. El clero de la parroquia de San Martín, entonó un responso e inmediatamente comenzó el desfile del acompañamiento y comisiones ante la presidencia del duelo formada por el general Cremades, general más antiguo y que ostentaba la representación del Caudillo y todas las autoridades eclesiásticas, militares y civiles. A continuación dsefilaron ante el cadáver en columnas de honor las fuerzas de Aviación, Infantería, escuadrones de Farnesio, Grupo de Artillería, Sanidad e Intendencia, con banderas, estandartes y bandas de cornetas y tambores, mandados todos por el general Zaragoza.

Durante el desfile de las fuerzas que duró más de una hora las bandas militares y las demás de la División interpretaron marchas militares. Terminado el desfile fué colocado el féretro en una furgoneta que emprendió el viaje por la carretera de Soria a Lesaca (Navarra). En varios coches acompañan al cadáver hasta Lesaca, la viuda del finado doña Teresa Camón, otros familiares y los ayu-

(Pasa a última página)

"La Europa de hoy"

Por Randolph CHURCHILL

Sensacionales crónicas sobre la actualidad europea, exclusivas para DIARIO DE BURGOS

COMENZARAN A PUBLICARSE EL PROXIMO DIA PRIMERO DE FEBRERO

DIARIO DE BURGOS ha contratado, con carácter exclusivo, con la Agencia EFE, una serie de crónicas diarias, sobre "La Europa de hoy", debidas a la pluma brillantísima de Randolph Churchill, hijo del ex-primer ministro británico, Winston Churchill.

Se trata de un conjunto de trabajos sensacionales, estudiando la actualidad europea, que el hijo de Churchill ha escrito, después de vivir en distintos países de nuestro Continente y captar, por impresiones directas, la situación de todos ellos, tanto en la transcendental hora de la guerra, como después de concluída la tremenda conflagración.

Su pluma, acerada, respondiendo a una exacta visión de los hechos por él vividos, entre los cuales descuella la panorámica de Rusia en la actualidad, consigue dar una sensación de impresionante realismo sobre los palpitantes problemas que Europa tiene planteados. Y, por eso, las crónicas mencionadas han de resultar de un interés apasionante.

Por ello, nos satisface extraordinariamente anunciar a nuestros lectores que, a partir del día 1.º de Febrero, DIARIO DE BURGOS comenzará a publicar estas sensacionales crónicas sobre

"La Europa de hoy"

Por Randolph CHURCHILL

de cuyo ilustre escritor publicamos en nuestra página de crónicas una completa biografía que dará a nuestros lectores idea exacta de la personalidad preeminente de la firma prestigiosísima que, dentro de unos días, se incorporará al cuadro de colaboradores de DIARIO DE BURGOS, en exclusiva otorgada por la Agencia EFE.

M.E.C.D. 2017

AYER

Fórmula cómoda es la de dejar pasar y obrar al tiempo. Esto tiene sus ventajas; la principal es la comodidad. Pero, fórmula humana al fin, tiene también sus contras.

Tal es lo que nos ha sucedido con la nieve. Dejando transcurrir al tiempo, con su obra demoledora, pensando en sus efectos serviles, se ha pretendido hallar solución a la tarea de limpiar las calles del blanco elemento. Y esto que se pretendía, se ha logrado; pero sólo en parte. He aquí — ahora llega — la tragedia de los vecinos de las calles en las que el astro-rey no reina.

Avenidas, amplios solares, espaciosas alamedas donde el sol impera y sus rayos fulgen a diario, han visto desaparecer la nieve con rapidez pasmosa y como obedeciendo a unos dictados taumatúrgicos. Pero en los otros barrios y lugares donde el sol no penetra ni llega a lucir, se ha planteado en agudos términos el "problema de la nieve". El nivoso elemento se ha afincado en tales puntos, ha impuesto su reinado, y todas los condiciones de vida han de ajustarse a los rigurosos dictados de aquél. Pasó un día y la nieve, antes pura, tornóse sucio barro, símbolo de la belleza hollada... Y los valores poéticos que, inmaculada parecía ofrecer, se perdieron entre las ruedas de los carruajes y vehículos y suelas de los peatones. Y la nieve en algunos puntos — en muchos — permanece. No hay forma de deshacerse de ella.

¡Bueno!... Existe uno. Parece que hay resistencia para ponerla en práctica ¡pero sería la ideal! ¿Qué tal si durante un día o dos — nada más — se movilizara de forma eficaz a todas las brigadas municipales? Esto a nadie perjudicaría y a todos favorecería. Sinceramente.—B. I.

NOTAS MILITARES

VISITAS AL GOBERNADOR MILITAR

Comandante de Infantería don Benigno Díez, teniente de Infantería, don Benito Castilla Ruiz, teniente de Caballería don Victorino Sáiz, alférez médico don Florencio Serna y comandante capellán don Faustino Velasco.

RETIROS

Pasa a situación de retirado a petición propia el comandante de la Guardia Civil don Eugenio Touchard Pérez, actualmente en situación de supernumerario sin sueldo y afecto al noveno tercio.

DISPONIBLES

Pasan a situación de disponibles forzosos en la sexta región los brigadas de la Guardia civil don Antonio Escudero Fernández y don Eladio Urien González y el sargento don José Ahedo Martín.

Rolan
CINTAS, PAPELES, CARBON

Actualidad burgalesa

Delegación provincial de Abastecimientos

De interés para las Colectividades dependientes de Hostelerías, Casas de Comidas, Restaurantes y Pensiones

En los días 28 y 29 del corriente y horas de diez a una, se pasarán por estas oficinas de la Delegación Provincial de Abastecimiento y Transportes, todas las personas encargadas de Colectividades dependientes de Hostelería, casas de comidas, restaurantes y pensiones, con el recibo de Contribución Industrial, correspondiente al último trimestre. Todos los establecimientos que en los días antes mencionados no presenten dicho recibo, les será retenido el racionamiento.

Pregón de la Falange

Información Sindical

HERMANDAD SINDICAL DE LABRADORES

Se convoca a una reunión para el próximo lunes día 28 y hora de las doce en punto a todos los integrantes del Grupo Hortícola, a fin de tratar diversos asuntos relacionados con el campo.

SINDICATO DE TRANSPORTES

A partir de mañana, lunes, se distribuirá un cupo de pienso, exclusivamente entre industriales transportistas para terceros, en posesión de recibo de contribución industrial, impuesto de transportes y cartilla de identificación sanitaria, ambos documentos correspondientes al ejercicio actual.

El visado lo hará el Sindicato de Transportes y la entrega el Sindicato de ganadería.

ELECTRICIDAD
"RADIO PHILIS"
GRANDES DESCUENTOS A ELECTRICISTAS y CENTRALES
BATTANER
MONEDA, 14

BURGOS
CORREDOR DE FINCAS
Compra, venta y administración
Duque de la Victoria, 39

DELEGACION PROVINCIAL DE TRABAJO

FAMILIAS NUMEROSAS

Relación de las Tarjetas de renovación de Títulos de Familias Numerosas recibidas en el día de la fecha en esta Delegación:

Manuel Andújar Espino, Modesto Alonso Larios, Félix Domingo Cortés, Teódulo Espino de la Cal, Tomás Gil Martínez, Pablo Gárate Isla, Jesús Lasheras Barahona, Froilán Marcos Montes, Román Morales Vega, Manuel Mata Villanueva, Francisco Marañón Cámara, Carlos Ortiz Rivarredonda, Angel Malaxechevarría, Julio Pérez Pardo, Emilio Ridruejo Ridruejo, Julio Sáiz Bernabé, Esteban Vallejo Santos, María Tejada Sarabia,, Julio Palacín Cantaro, Nicolás Matallana Martín, Jesús Manso Garrido, Ceferino Corral Barriuso, Miguel Arnáiz Molina, Eusebio Oviedo Tobes y Felisa Iturriaga Fontúrbel.

Nota importante. — Los interesados podrán pasar a recoger los citados documentos en esta Delegación provincial de Trabajo (Almirante Bonifaz 7 y 9), todos los días hábiles de doce a una de la mañana. Se advierte a aquellos que deleguen en otra persona la retirada de los títulos, que ésta debe ir provista de una autorización firmada por aquellos, para poder efectuarlo.

PRESENTACION

Para eclarar algunos puntos relacionados con los expedientes, devueltos por el Ministerio, se ruega la presentación en esta oficina de los presuntos beneficiarios siguientes:

Antonio Palacios Cuesta, Heriberto García Marín, Emiliano Torres Sáez, Sinforiano Mecerreyes Pernia.

HOSPITAL QUIRURGICO DE SAN JULIAN Y SAN QUIRCE

Este benéfico establecimiento, vulgarmente llamado de Barrantes, celebrará mañana día 28 la fiesta de su Santo Patrono San Julián obispo, con los cultos siguientes, organizados por el Excmo. Cabildo Metropolitano, patrono de dicho Hospital

Por la mañana, a las once y media, en la capilla del mismo, misa solemne, aplicada por sus bienhechores, y que celebrará el M. I. Sr. D. José Bravo, predicando el panegírico del Santo el M. I. Sr. D. Abilio del Campo.

La parte musical estará a cargo de la capilla de música de la S. I Catedral, y al final, se dará a adorar la reliquia del Santo.

NOTICIAS

PROXIMA BODA.—Para la primera decena del mes de Marzo ha sido fijado el enlace matrimonial del delegado apoderado de la Oficina Técnica de Amillaramientos (O. T. A) en esta provincia, don Ramón Coll Valls, con la distinguida señorita, María Cristina Jaulín Solanas, acto que tendrá lugar, D. m., en Loscos (Teruel).

A las innumerables felicitaciones que con tal motivo está recibiendo la indicada pareja, unimos sinceramente la nuestra.

GRATITUD.—Don Julián Ibañez y familia agradecen a sus amistades las manifestaciones de condolencia recibidas por el fallecimiento de su hija María del Pilar Ibañez (q.e.g.e.) y dan las más expresivas gracias a cuantas personas asistieron a los actos piadosos celebrados con tal motivo.

OBSERVACIONES METEOROLOGICAS.—Barómetro: A las siete de la mañana 689,0; a las dos de la tarde, 688,5; a las siete de la tarde 6,88,8.

Temperatura: Máxima a la sombra, 3,0 a las 15,40; mínima a la sombra, 4,0 bajo cero a las 3.

Dirección y fuerza del viento.—A las siete de la mañana, SE—6 Km. a las dos de la tarde, Calma; a las siete de la tarde, S—6 Km.

Recorrido, 20 Kms.

Cartelera de espectáculos

TEATRO PRINCIPAL.—A las 12, Matinal 1.ª jornada del "Capitán Maravillas". A las 3,15, Infantil, "Justicia corsa". A las 5,15, 7,30 y 10,45 "La venganza del hombre invisible".

COLISEO CASTILLA.— A las 3,30 Infantil "Marinos a la fuerza", A las 5,15, 7,30 y 10,45 "El ladrón de Bagdad".

CINE AVENIDA.—A las 3,30 Infantil "Reina a los catorce años". A las 5,15, 7,30 y 10,45 "La venganza del hombre invisible".

CALATRAVAS.—A las 5,30, 7,45 y 1045, "Ritmos modernos".

CINE CORDON.—A las 3,30 Infantil, "El hombre de hierro" A las 5,15, 7,30 y 10,45 "El hombre de hierro".

GRAN TEATRO.— A las 5'15, 7'30 y 10'30, "El hombre de San Francisco".

POPULAR CINEMA.—A las 12, Matinal "El hombre de hierro". A las 4, 6 y 8 "El hombre de hierro".

Museo Arqueológico provincial

Importa recordar a los burgaleses curiosos de nuestra arqueología, que la conferencia de don Luciano Huidobro sobre los caminos de Santiago en nuestra provincia, ilustrada con interesantes y sugestivas proyecciones, se dará esta tarde, domingo 27, a las cinco, en el Instituto provincial de Higiene en lugar del Internado Teresiano.

Compro joyas, brillantes
OBJETOS ORO, PLATA,
Papeletas Monte Piedad,
dentaduras postizas
Pago más que nadie
Sr. PLACER—HOTEL AVILA
Teléfonos 1742 y 2597
BURGOS

ACCIDENTE DE TRABAJO.— A última hora de la tarde de ayer y en la ciudad de Briviesca, tuvo la desgracia de caerse del tejado de un edificio donde trabajaba, el albañil Segundo Medina Corral, de 46 años y con domicilio en el Barrio de Cortes, en esta ciudad.

Trasladado el herido a esta capital, hubo de ser asistido en la Casa de Socorro, donde, debidamente atendido, se le apreció probable fractura del tarso del pie derecho, pasando acto seguido al Hospital provincial en la ambulancia de la Cruz Roja.

PETICION DE MANO.—Por doña Teodora García Rodrigo, viuda de Alonso y su hijo don Jesús, practicante de la Clínica del Dr Vara, y para su hijo y hermano, respectivamente, Manuel, funcionario del Banco de España en Salamanca, ha sido pedida a doña María del Pilar Gonzalo Herrero, viuda de Velao, la mano de su hija Piluca. La boda se celebrar áen Marzo.

Sea enhorabuena.

REGISTRO CIVIL

Durante el día de ayer se verificaron las siguientes inscripciones:

NACIMIENTOS

Ana María Ascensión Vecino García.

María Raquel Arribas Sanz.

José Antonio Rodríguez González.

María Esther Sastre Marquina.

DEFUNCIONES

Sor María Josefina Calvo Vergara, 70 años, de Santander, Convento de Religiosas de Santa Clara.

Ignacia Alonso López, 34 años, de Quintanaopio, Hospital provincial.

Pedro Cebrecos de la Hoz, 22 años de Aranda de Duero, Hospital provincial.

Isidoro Renart Rodríguez, 63 años, de Madrid, Barrio Gimeno 2.

CARNET MINUTO
FOTO NUEVA

BURGOS HACE 30 AÑOS

Del DIARIO DE BURGOS correspondiente al miércoles 26 de Enero de 1916

Varios entusiastas aficionados al arte teatral, secundado plausible iniciativa, se han reunido, acordando constituir en esta ciudad una "Peña Artística", cuyo fin es fomentar el mencionado arte y dar representaciones de obras altamente morales en alguno de los teatros de la capital.

—Ha sido nombrado administrador de Correos de Lerma, el oficial de la Administración principal de Burgos don Emiliano Redondo.

Ocupará su vacante don Casto Plasencia.

—Ha allecido en esta capital doña Amelia Diaz, esposa de don Valeriano Bosch Sánchez, interventor militar de la región.

—La junta general de "Burgos-Lawen-Tennis Club" nombró ayer para 1916 la siguiente directiva:

Presidente, don Ramón Otaño; tesorero, don Francisco Balanzat; secretario, don Modesto Diez del Corral; vocales, don Manuel Elizalde, don Alfonso G. de la Higuera, don Dámaso Sanz y don Ramón Ruiz Jiménez.

Notas religiosas

Dominica III después de Epifanía

Evangelio de este día según S. Mateo

En aquel tiempo: "Bajando Jesús de la montaña, le seguía una gran muchedumbre. Y he aquí que yendo hacia él un leproso, le adoró diciendo: "Señor, si quieres, puedes limpiarme". Y extendiendo Jesús la mano le tocó y dijo: "Quiero; queda limpio". y la lepra desapareció al momento. Díjole entonces Jesús: "Mira, no hables de ello a nadie, sino ve, preséntate al sacerdote y ofrece lo que Moisés mande en la ley, para que les sirva de testimonio". Y habiendo entrado en Cafarnaún, se le acercó un centurión, suplicándole y diciendo: "Señor, un mi criado está enfermo de parálisis en mi casa y sufre horriblemente". Jesús le dijo: Iré y lo sanaré". Replicó el centurión: "Señor, yo no soy digno de que entréis en mi casa; decid sólo una palabra y mi criado quedará sano. Pues yo que estoy subordinado a otros, tengo sin embargo soldados a mis órdenes y digo al uno: marcha, y se vá ,al otro ven, y viene, y a mi siervo: haz esto, y lo hace. Escuchando Jesús este lenguaje, lleno de admiración, dijo a los que le seguían: "De verdad os digo que no he hallado tan grande fe en Isrrael. Por eso también os digo que vendrán muchos de Oriente y Occidente y hallarán lugar en el reino de los cielos con Habraham, Isaac y Jacob; pero los hijos del reino serán arrojados a las tinieblas exteriores. Allí habrá llanto y rechinar de dientes". Y dijo Jesús al centurión: "Ve, hágase como has creido" Y el criado quedó curado en aquel mismo instante".

REFLEXIONES

"Señor, si tu quieres..." "Señor, di tan solo una palabra..." He aquí las palabras que, pronunciadas un día ante el Salvador por un leproso y un centurión, por un judío y un gentil, han de servirnos de norma siempre que queramos dirigirnos a Dios, en demanda de una gracia.

¡Y cómo resplandece en ellas la fé, la esperanza y la caridad! Contemplemos al leproso. Separado de la multitud que huye de su vista y su contacto, siente la presencia de Jesús, en el que vé algo superior a los demás mortales, y reconociendo su poder, guiado por la fé, sobreponiéndose a todo, acude a El, y postrado en su presencia, con gran esperanza, exclama: "Señor, si quieres..." y esta esperanza no es defraudada y así escucha de labios de Jesús: "Quiero, sé limpio".

Después es el Centurión. Llevado de la caridad hacia su esclavo, enfermo, reconoce, como el leproso, en El algo extraordinario y divino, y avivando la fé en Jesús, a quien ha escuchado y visto obrar milagros, con firme esperanza, se dirige a El y le expone su necesidad. Pero aún hemos de admirar otra virtud en el Centurión, pues al escuchar la promesa de Jesús de ir a su casa, avivando más su fé, y lleno de la más profunda humildad, le dice: "Señor, no soy digno de que entres en mi casa. Más decid una sola palabra y mi criado será sano".

Palabras sublimes que, premiadas por Jesús, y recogidas por la Iglesia, ella pone a diario en boca de los fieles, cuando estos se acercan a recibir a Jesús en la Hostia Santa.

Aprendamos la lección que nos dá el evangelio en este día y procuremos ponerla en práctica.

Nosotros, como el leproso y el Centurión, tenemos nuestra alma enfermá y manchada por la lepra hedionda del pecado, que nos aparta del trato con Dios y amenza ocasionarnos la muerte definitiva y eterna. Pues entremos dentro de nosotros mismos, y, como el leproso y el Centurión, avivemos nuestra fé, y con gran confianza, postrémonos ante Dios, pidiendo el perdón de nuestras culpas, y ante el amor de Dios que, como al leproso, nos dirá: "quiero, sé limpio" nuestro corazón se verá inflamado por el amor que nos hará permanecer firmes en el cumplimiento de nuestros deberes, viéndonos así siempre limpios de la lepra y enfermedad del pecado.

J. V.

SANTORAL

SANTOS DE HOY

Dominica III después de Epifanía Ss. Juan Crisostomo, ob. y dr., Vitaliano, p., Julián, Vicente, Dacio mrs. y Mauro ob.

Misa, con rito semidoble y color verde de la Dominic III segunda oración de S. Juan Crisostomo, tercera Et famulos. Gloria, Credo y Preacio de Trinidad.

SANTOS DEL LUNES

Ss. Julián ob., Pedro Nolasco ob., Inés virgen, Valerio ob., Eulogio, Lucrecia, Flaviano, Tirso y Leonides mrs., Juan pbr., y Santiago erm.

Misa con rito doble de segunda clase y color blanco, de S. Julián (en los santos españoles), segunda oración de S. Pedro Nolasco, tercera de Santa Inés, cuarta Et famulos.

SANTOS DEL MARTES

Ss. Francisco de Sales fd. y dr. Valerio, Sulpicio y Severo obs., Constancio obs. y Mauro mrs. Aquilino pbr.

Misa, con rito doble y color blanco de San Francisco de Sales (In medio del común de Doctores) segunda oración Et famulos.

CULTOS

SAN LESMES: Día 27. Cultos mensuales de la Asociación de la Virgen de la Medalla Milagrosa.

Por la mañana, a las ocho y media, misa de comunión general.

Por la tarde a las siete, uniéndose a los cultos de la novena de San Lesmes.

TRINITARIAS: Cultos mensuales del del cuarto domingo en honor de la Santísima Trinidad.

Por la tarde, a las seis, con exposición , rosario, trisagio, bendición y reserva.

Adoración Nocturna Española

Se invita a todos los adoradores activos a la vigilia titular del turno primero hoy domingo, a las diez en punto, debiendo retirarse los que no sean del turno al terminar el Invitatorio.

MUJERES DE ACCION CATOLICA Y MARIAS DE LOS SAGRARIOS

Mañana, lunes 28, se celebrará el Retiro mensual, en el Internado Teresiano por la mañana a las doce y por la tarde a las seis. Será dirigido por el Rdo. Padre Aguirreolea S. J.

Crónica judicial

EL CRIMEN DE MADRID CADERECHAS

SE SUSPENDE LA VISTA PARA PRACTICAR UNA INFORMACION SUPLETORIA

Ayer continuó la vista del juicio oral seguido por el asesinato del niño César Jambrina en el pueblo de Madrid de Caderechas.

En la sesión de la mañana depusieron todos los testigos propuestos por la defensa de los procesados y acto seguido, el Ministerio Fiscal solicita de la Sala se suspenda la vista, dadas las manifestacines hechas en el periodo probatorio, para practicar una información supletoria, a tenor de la regla 6.ª del artículo 746 de la Ley de Enjuiciamiento Criminal, para el debido esclarecimiento de los hechos. La acusación privada se adhiere a la petición del Ministerio Público y la defensa se une también a la misma proposición, por lo que el Sr. Presidente manifiesta se retira la Sala a deliberar sobre la petición formulada, y reanudada la sesión a las cuatro, el mismo Sr. Presidente hace público que la Sala ha acordado acceder a la petición de las partes, suspendiendo la continuación del juicio para practicar la información supletoria requerida, que se hará lo más rápidamente posible, declarando válido todo lo celebrado hasta ese mismo momento.

Lcdo. Martín Liébana

SALA DE LO CIVIL

Juicio ejecutivo procedente del juzgado de primera instancia de Vitoria, seguido entre don Vicente Bayo Izquierdo y la Sociedad Anónima "Ajuria".

Lea Vd. DIARIO DE BURGOS

ANUNCIOS OFICIALES

Ayuntamiento de Burgos

Se pone en conocimiento de los Industriales comprendidos en los epígrafes cedidos por el Estado a los Ayuntamientos, relativos al Impuesto sobre Consumos de Lujo, que el plazo para solicitar el oportuno concierto finalizará el próximo día 28 del actual.

A los que le hubieren aceptado, rehusado o no solicitado, se les recuerda deberán proveerse de las oportunas declaraciones que les serán facilitadas gratuitamente en la Sección de Arbitrios todos los días laborables, de 10'30 a 1, a fin de que hagan su presentación en la misma del uno al quince de cada mes, para efectuar el ingreso, conforme está legislado.

El alcalde, **Carlos Quintana.**

Destajo de obras

La Confederación Hidrográfica del Duero anuncia concurso para realizar, por destajos sucesivos de 249.000 pesetas, las obras de "Red de acequias y desagües del Canal de la margen izquierda del Arlanzón", provincia de Burgos—Anuncio publicado en B. O. de Burgos del día 21 de Enero.—Proposiciones hasta el día 1 de Febrero, en oficinas Confederación en León, Salamanca y Valladolid, pudiendo examinarse documentación en la de Valladolid, Muro núm. 5.

El ingeniero jefe de la 3.ª Sección, **Pablo Bueno.**

ASISTENCIAS EN LA CASA DE SOCORRO

Durante el día de ayer fueron asistidas, entre otras las siguientes personas:

Francisco Arnaiz Urrez, 3 años, San Cosme 8, herida contusa en región frontal derecha, por caída.

Rosaura Giménez Hernández, 17 años, San Esteban 11, herida contusa en muñeca izquierda, contusión en brazo derecho. Pronóstico leve. Por agresión.

Angel Díaz Oyuelos, 12 años, Fernán González 23, herida contusa en labio inferior y mucosa labial del mismo lado. Pronóstico leve. Casual.

Eutiquio López Martínez, 34 años, Laín Calvo 12, heridas incisas en cara palmar de la mano izquierda, trabajando para Pescaderías "Vivar".

Teodoro Suárez Royuela, 36 años, Paloma 56, heridas contusas en rodilla y codo derecho, por caída.

Ricardo Güemez Arnaiz, 3 años, Emperador 43, quemaduras de primero y segundo grados en mano y muñeca derecha y quemaduras de segundo grado en mano izquierda, producidas con agua hirviendo.

Concepción Carreras Alonso, 1 año, Barrio Gimeno 17 y 19, quemaduras de primero y segundo grados en muslo y pierna izquierda, casual.

PARADISTAS
Se vende bonito caballo semental raza hispano-bretón, cuatro años para Marzo, pelo alazán, para verle y tratar con Victorio García. Torremormojón. Palencia.

GRATIS
PARA PROPAGANDA, se le confeccionará y remitirá por correo bonita sortija de PLATA, forma sello con foto-esmalte. Envíe fotografía y medida del dedo (una tira de papel o un hilo) a
ESTUDIOS MADRID
Apartado 10.043. Madrid
Pruebe y compare
Esta casa es de garantía

MUEBLES DE CALIDAD
DORMITORIOS
ARMARIOS
CAMAS NIQUELADAS
LOARTE - SAN PABLO, 9

†

ANIVERSARIOS

LA SEÑORA

Doña Bonifacia Larrea Briones

(Viuda de Arroyo)

Y SU HIJO

Don Emiliano Arroyo Larrea

fallecieron en Burgos y Madrid, respectivamente

Q. E. P. D.

Su hermano, don Martín, y demás familia

Las misas que se celebren el día 29 del actual, en la parroquia de San Lesmes Abad, altar de la Milagrosa, a las ocho; a las ocho y media, nueve y nueve y media, en el altar mayor, y en la parroquia de Cebrecos, a las ocho; el día 30, exposición de S. D. M., en la capilla de las Reparadoras de esta ciudad, a las cinco de la tarde; el día 2 de Febrero, las misas, a las diez y diez y media, en la iglesia de San Ginés (Madrid), serán aplicadas en sufragio por sus almas.

Ruegan a sus amistades les tengan presente en sus oraciones.

BANCO ESPAÑOL DE CREDITO
Capital autorizado ... ... 200.000.000 Pesetas
" desembolsado ... ... 122.416.039,56 "
Reservas ... ... 173.250.000 "
SUCURSAL DE BURGOS
Almirante Bonifaz 24 (Edificio de su Propiedad)
CAJA DE AHORROS
Libretas ordinarias a la Vista 2%
SUCURSALES EN LA PROVINCIA: ARANDA DE DUERO, BELORADO, BRIVIESCA, LERMA, MELGAR DE FERNAMENTAL, PRADOLUENGO, ROA de DUERO, SALAS de los INFANTES, VILLADIEGO y VILLARCAYO

Guía Profesional

F. URRACA
OCULISTA
DEL HOSPITAL DE BARRANTES
Y DE LA CRUZ ROJA
LAIN CALVO, 18-TELEFONO, 1311

S. ARIAS
CIRUGIA Y VIAS URINARIAS
CONSULTA: de 12 a 2 y de 3 a 5
VITORIA, 9, 2.º—Burgos
Teléfono 2213

J. VELASCO
De la Sección de Tuberculosis del HOSPITAL PROVINCIAL
Pulmón y Corazón. — RAYOS X
Consulta de 11 a 5
Santander, 18, 2.º. Teléfono 1532

G. BAÑUELOS
OCULISTA
DE LOS SERVICIOS PROVINCIALES DE SANIDAD
Plaza José Antonio, 67 Tel. 1306

CLINICA DENTAL
DOMINGO BARREIRO
Consulta diaria de 10 a 1 y de 4 a 7
Santander, 22 y 24.—Teléfono 2432

P. LOPEZ
DIRECTOR DEL DISPENSARIO ANTITUBERCULOSO
Jefe del Servicio de PULMON y CORAZON de la CRUZ ROJA
RAYOS X
Consulta de 11 a 5
Puebla, 2.—Teléfono 2231

JOSE CARAZO
Partos y enfermedades de la mujer
del Hospital de Barrantes
y Cruz Roja
Héroes del Alcázar, número 4
Teléfono 1591

Dr. MUÑOZ CASAS
PIEL Y VENEREAS
Onda corta
DIRECTOR DEL DISPENSARIO ANTIVENEREO
Consulta: de 11 a 2 y de 4 a 6
Almirante Bonifaz, 13, 1.º—Teléf. 1530

LABORATORIO DE ANALISIS CLINICOS
DE
VICENTE VALLJEO
San Pablo, 10, 3.º—Teléfono 1903

Hernáez Moliner
ESPECIALISTA NIÑOS
Procedente Casa Salud VALDECILLA
Lámpara de Cuarzo.—Rayos X
Consulta de 11 a 2 y de 4 a 6 y media
Calle de Santander, 3, tercero, izqda.

V. Ojeda Carcedo
Aparato digestivo y nutrición
Análisis clínicos, Rayos X, Metabolimetría. Consulta: de 10 a 2 y de 3 a 5
Vitoria, 19, 1.º—Teléfono 1667

Clínica Quirúrgica
Dr. RENEDO
San Pedro de Cardeña, 24. Tl. 2405
CIRUGIA GENERAL
PROSTATA — VIAS URINARIAS
Consulta: Concepción, 22, 1.º de 12 a 2

JOSE ALONSO
Medicina interna, corazón y nutrición
Consulta de 11 a 2 y de 3 a 5
Espolón, 32.—Teléfono 1912

G. RICA CAMARA
Partos, enferemedades de la mujer
DIATERMIA
Del Hospital Clínico de Barcelona
Consulta de 11 a 1 y de 4 a 6
Madrid, 3, 2.º izquierda

J. J. PERALTA
PIEL—SIFILIS
Procedente de la Clínica del doctor Sáinz de Aja en el Hospital de San Juan de Dios de Madrid
Horas de 11 a 2 y de 4 a 6
Madrid, número 7, 3.º, izquierda

DOCTOR ARTACHO
RADIOLOGO del Hospital Militar
MEDICINA GENERAL
Calatravas, 1, segundo izquierda

Luis de la Cuesta
Director Sanatorio Antituberculoso Provincial
Pulmón y corazón.—Rayos X
Consulta de 11 a 2 y de 4 a 6
Santander, 3. 4.º — Teléfono 1988

José Martín Pardo
MEDICINA INTERNA, PULMON Y CORAZON
Consulta: de 12 a 2 y de 3 a 5
Calle Madrid, 14. 3.º—Teléfono 2406

ARTUROGIL
Aparato respiratorio y Corazón
RAYOS X
Consulta de diez a una
Generalísimo Franco, 13 (antes Isla)
Teléfono 2310

M.E.C.D. 2011

El Ministerio de Obras Públicas amplía en 500.000 pesetas el crédito concedido a la Diputación de Burgos para la construcción y mejora de caminos vecinales

Con ello se tiende a absorber el paro obrero involuntario en la provincia

Sesión de la Comisión Gestora provincial

Preside el Sr. Puente Careaga y asisten los señores de Diego, Quintana, Avellanosa, López-Linares, Paniagua y Mateos, adoptándose los acuerdos siguientes.

Aprobar los precios medios de los artículos de suministro facilitados por los Ayuntamientos a las tropas del Ejército y Guardia Civil durante el mes de Diciembre último y que han de servir de tipo para fijar los de Enero.

Significar al Ayuntamiento de Hontanas que la petición que hace relacionada con el suministro de energía eléctrica a dicho pueblo será atendida en su día conforme a las disposiciones que al efecto contenga el artículo de la Ley de Bases de régimen local, una vez que sea promulgado.

Hacer entrega a Mariano Alonso Diez, de Credilla de la Polera, de su nieta Pilar Diez Alonso, asilada en la Casa de Caridad.

Autorizar a don Lázaro Núñez, de Espinosa de Cervera, Leonor Albajara, de Villasana de Mena; María Gloria Miguel y Ana Nieves Giménez, de Burgos, para ejercer prácticas en la Casa de Maternidad y Hospital provincial.

Quedar enterada de los partes de ingreso en el Hospital Provincial por razón de urgencia.

Quedar enterada de la resolución del Ministerio de Obras Públicas ampliando en 500.000 pesetas el crédito concedido a esta Diputación para la contrucción y mejora de caminos vecinales destinadas absorber el paro obrero involuntario.

Aprobar en todas sus partes la propuesta del Sr. Ingeniero-director de Obras y Vías provinciales, relacionada con la reparación del camino vecinal de Quemada a Hontoria de Valdearados.

Autorizar a don Daniel Ortega, de Quintanaopio; don Gabino Ruiz, de Medina de Pomar; don Anastasio García, de Santa Cruz de Juarros; don Máximo Ayuso, de Palacios de la Sierra; don Juan Manuel Díaz, de Curendes (Alava) y a la Compañía Telefónica Nacional de España, para ejecutar obras dentro de la zona de influencia de las carreteras provinciales y caminos vecinales.

Aprobar la propuesta del Sr. Arquitecto provincial relativa a la reparación urgente del piso de las galerías de la Residencia Provincial, ejecutándose las obras por administración.

Aprobar varias cuentas y facturas por servicios provinciales.

Aprobar así bien la distribución de fondos para el mes actual y que se publique en el Boletín Oficial de la provincia.

Quedar enterada de un oficio del Ayuntamiento de Aranda de Duero participando la adhesión de dicho Ayuntamiento a la campaña iniciada por la Diputación en pro de la rápida terminación de las obras del ferrocarril Madrid-Burgos.

Quedar así bien enterada de la Orden de 14 del actual del Ministerio de la Gobernación, referente a la clasificación de los médicos de la Beneficencia provincial y ejecutar lo que dispone dicha orden en armonía con las normas que la interpreten.

Por unanimidad se adopta el acuerdo de consignar en acta el sentimiento de la Corporación por el fallecimiento del Excmo. Sr. Capitán General de la VII Región Militar Sr. Los Arcos, a cuyos familiares se trasladará de oficio el pésame de esta provincia.

En el monte de San Quirce han sido muertos a tiros dos lobos hambrientos

Probablemente serán expuestos en Burgos para que el público pueda admirar las magníficas

Hace próximamente siete meses, hicieron su aparición en el monte de San Quirce, donde se halla enclavada la famosa abadía de este nombre, a 23 kilómetros de Burgos, dos soberbios lobos, que bien pronto llevaron la alarma a los pastores y rebaños de los pueblos del contorno, ya que son muchas las reses, sobre todo lanares y cabrías, que desde entonces llevan devoradas.

Se trataba de un macho de gran tamaño y una hembra más pequeña, el primero de gran fiereza, pues hacía frente a los hombres y no había perro que se pusiese a su alcance que no saliera mal herido.

La hembra, en cambio, huía ante la presencia de los hombres.

El jueves se dejaron ver más de cerca a causa de la nevada, y aprovechando que una res había muerto en el monte y que seguramente las fieras acudirían al olor de la carne, prepararon una emboscada el guarda Juan Santos Moreno, el pastor Paulino Orbaneja y el arrendatario de los pastos y dueño del ganado, don Santiago Arlanzón.

Apostados convenientemente, esperaron hasta bien entrada la noche, y a las nueve próximamente, hicieron su aparición los dos lobos, sobre los cuales dispararon aquéllos sus escopetas con tan buena fortuna que ambos animales quedaron muertos.

Los que les han visto dicen que el macho es un ejemplar único que ha maravillado a todos, creyendo que no se trata de un legítimo lobo, ya que más bien parece de otra especie. Mide desde el hocico a la punta de la cola metro y medio y pesa alrededor de 50 kilos, y como cosa curiosa se observa en él que tiene las orejas cortadas.

La hembra es una auténtica loba, también grande aunque no tanto como su compañero, y estaba preñada.

La pareja de fieras serán expuestas en Burgos, para que el público pueda admirarlas, aunque no sabemos aún qué día ni dónde.

Felicitamos a los bravos cazadores por la hazaña que han llevado a cabo y esperamos que se les conceda la recompensa a que se han hecho acreedores por haber librado a los ganaderos de aquellos pueblos de la pesadilla que les tenía preocupados.

Oruja superior
Coñac y aguardientes de todas clases
Vermouth rancio y moscatel
ANTONIO CABCEDO MARISCAL
Alhondiga, 26 = San Juan, 64 — BURGOS

Información municipal

La Crónica del Milenario

La Comunidad Benedictina del Monasterio de Santo Domingo de Silos ha hecho entrega a la Comisión Organizadora de las fiestas conmemorativas del Milenario de Castilla de la Crónica de las mismas, recogiendo todos los actos solemnes y festejos populares que se celebraron con motivo de tan destacadas efemérides.

La Crónica del Milenario (943-1943), va encabezada con un magnífico prólogo de Fray Justo Pérez de Urbel, en el que se compendia brevemente el nacimiento de Castilla, se justifica la fecha escogida para la celebración del Milenario y se exaltan las grandes virtudes del núcleo fundamental de la unidad española.

La Crónica propiamente dicha, redactada directamente por Fray Agustín Sebastián Ruiz, con la colaboración de los demás monjes benedictinos de Silos, consta de 17 Capítulos, dedicados a la forma en que nació la idea de celebrar el Milenario de Castilla, a demostrar cómo vino esta conmemoración en plena razón histórica, a detallar la propaganda realizada, la relación de las artes y de las ciencias en las fiestas de este primer milenio, a lo que se denomina los dos voceros del Milenario, el primero la peregrinación a la Virgen del Pilar y el segundo a las jiras del Orfeón Burgalés por tierras castellanas, a los últimos preparativos a la misa mozárabe en el panteón de Covarrubias y actos preliminares, a la víspera de la jornada del Milenario, al Día Medieval, al Certamen Poético celebrado en el Teatro Cine Avenida en el Día Contemporáneo, a la Conferencia de don Ramón Menéndez Pidal, a la ofrenda de la Medalla de Oro de Burgos al Caudillo, a la celebración del Milenario en provincias, a la feliz culminación del Milenario en Oña y a los actos posteriores, terminando la Crónica con una completa recapitulación de toda la literatura referente al Milenario.

Cumplimentado el acuerdo de la Comisión Organizadora la Alcaldía ha ordenado la inmediata impresión de la Crónica de referencia, con el fin de repartirla en toda España y en el extranjero para que quede permanentemente una constancia documental de las magníficas fiestas celebradas en la Cabeza de Castilla a principios de Septiembre de 1943.

Luces en los vehículos

Se recuerda para general conocimiento que con arreglo al Código de la Circulación vigente todo vehículo que circule por las vías públicas durante la noche, debe llevar en la forma y condiciones que se detallan el número y clase de luces suficiente para fijar su situación y para que pueda ser percibido en los dos sentidos de la vía. Las luces deberán estar encendidas: del 30 de Diciembre al 30 de Abril, desde media hora después de la puesta del sol hasta media hora antes de la salida del mismo. Del 1.º de Mayo al 1.º de Octubre, desde una hora después y hasta una hora antes, respectivamente, de la puesta y salida del sol. Las infracciones se castigarán por los agentes municipales con multas de aplicación inmediata.

El alumbrado ordinario obligatorio, como mínimo, para cada uno de los vehículos que se citan, consistirá:

Para los vehículos de mano, en una sola luz blanca o amarilla.

Para los carros, bicicletas o vehículos análogos en una luz blanca o amarilla situada en la parte anterior, que alumbre hacia adelante, y una roja en la parte posterior, que podrá ser reemplazada por un dispositivo cuya superficie refleje en color rojo la luz que sobre el mismo se proyecte.

Si en la parte anterior llevan dos luces, deberán ir colocadas simétricamente respecto al eje del vehículo.

Si sólo llevan una, irá en el lado izquierdo o en el centro si se trata de bicicletas.

Los carros cuya longtiud total, incluída la carga, no exceda de seis metros, podrán llevar un solo farol, situado en el lado izquierdo, visible, por el frente con luz blanca o amarilla y por la parte posterior con luz roja.

Para los automóviles de la primera categoría con dos ruedas que no lleven cochecillo lateral "sidecar", en un farol con luz blanca o amarilla en la parte anterior, que señale su presencia e ilumine la placa delantera de matrícula, y en la parte posterior otro de luz roja o dispositivo que refleje en color rojo la luz que sobre él se proyecte.

Para los coches, ómnibus, furgones y toda clase de automóviles en dos luces blancas o amarillas colocadas simétricamnete respecto al eje del vehículo en su parte anterior, y una roja, llamada "piloto", en la parte posterior izquierda.

En los coches ligeros de tracción animal el "piloto" podrá sustituirse por un dispositivo que refleje luz roja o por llevar un cristal rojo en el farol delantero del lado izquierdo, si resulta bien visible para los vehículos que marchen detrás.

TOROS

Manolete firma un contrato en Méjico para el año que viene

Madrid.—El apoderado del célebre torero cordobés Manolete ha firmado con la Empresa de la Plaza de Toros Monumental de Méjico, Avila Camacho, un contrato en una fabulosa cantidad para que actúe el cordobés en cuatro corridas extraordinarias qu ese celebrarán entre semana durante el mes de Febrero próximo, y para el año venidero ha comprometido seis corridas de toros y un beneficio.

ARRUZA, PRESIDENTE DEL MONTEPIO DE TOREROS :—:

Madrid.—A última hora de la tarde se ha celebrado en el domicilio social del Montepio de Toreros la votación general para elegir la nueva Junta directiva de dicha entidad. De 140 votantes que tomaron parte, 130 votaron a Carlos Arruza para presidente. Como vicepresidente, fué elegido, también por mayoría, de matadores de toros, Curro Caro y para secretario el banderillero "Magritas".—Cifra.

EL LUNES SE FIRMARA UN ACUERDO COMERCIAL Y DE PAGOS CON SUECIA

La Junta de mujeres polacas en España expresa su gratitud a los favorecedores de su nación

Reunión del Consejo nacional de Sanidad

Madrid.—El lunes se firmará el tratado comercial y de pagos con Suecia, en el Ministerio de Asuntos Exteriores.

REUNION DEL CONSEJO DE SANIDAD :—: :—: :—: :—:

Madrid.—El ministro de la Gobernación ha presidido la reunión del Consejo Nacional de Sanidad. El director general, Dr. Palanca, informó del estado sanitario en España, que es muy bueno. Estudió el Consejo los métodos de desinfección y desinsectación de los locales públicos y la competencia de los organismos responsables de llevar a cabo este servicio. Se aprobó un proyecto de curso de Sanidad colonial, un expediente incoado por el jefe nacional de la Obra de colonización de Ciudad Réal sobre las aguas del Manzanares, y finalmente la tarifa de los embalsamientos.—Cifra.

GRATITUD DE LAS MUJERES POLACAS :—: :—: :—: :—: :—:

Madrid.—Recibimos con el ruego de su publicación, la siguiente nota:

"La junta de mujeres polacas en España se dirige nuevamente a través de la Prensa expresando su profunda gratitud a todos aquellos que dieron su cálido apoyo para la ayuda a la población polaca castigada por la guerra. Gracias a esta ayuda, fué posible enviar en el mes de Noviembre último el primer socorro, consistente en un vagón de mercancías constituídas por ropas, mantas de lana, víveres, medicamentos, etc. Esta apreciadísima cooperación porporcionó inmensa alegría a cientenares de hombres, mujeres y niños polacos, que sienten hoy en su corazón viva gratitud hacia sus generosos donantes españoles. Al dar esta nota a la publicidad, nos complacemos en significar que todas cuantas personas deseen poseer detalles exactos sobre estos envíos, pueden realizarlo en la calle de Goya núm. 6, domicilio de la Cruz Roja polaca, donde también se siguen recibiendo donativos para la segunda expedición de socorro".—Cifra.

GESTIONES PARA PREPARAR EL AÑO SANTO COMPOSTELANO :—: :—: :—: :—: :—:

Santiago de Compostela.—El presidente de la Archicofradía del Apóstol Santiago, marqués de Figueroa, en conversación con los periodistas a su regreso de Madrid, donde realizó importantes gestiones en pro del Año Santo Compostelano de 1948, ha manifestado que hizo entrega al ministro de Asuntos Exteriores, por mediación del director general de Relaciones Culturales, de una exposición escrita que contenía los puntos de vista de la Archicofradía en cuanto al Año Jubilar Jacobeo, que dará comienzo en Enero de 1948.

Añadió que el ministro acogió con el mayor interés este asunto y dió cuenta del escrito a la Junta Nacional de Peregrinaciones y a la Junta central de Acción Católica.

Dijo que hizo entrega del título de hermano mayor y la insignia correspondiente, que le fueron concedidas en su reciente visita a Santiago, al presidente internacional de "Pax Romana", Sr. Ruiz Jiménez, y le manifestó que en el Congreso internacional que se ha de celebrar en Madrid en Junio próximo, bajo la advocación del Apóstol Santiago, se tratarán algunos puntos relacionados con el Año Santo Compostelano. Agregó que la Archicofradía del Apóstol ha sido encargada de recibir, en nombre de "Pax Romana" a los emisarios de Hispanoamérica que desembarquen en Galicia.—Cifra.

DETENCION DE DELINCUENTES

Madrid.—Por la brigada de Investigación Criminal han sido detenidos los componentes de una banda de maleantes, compuesta por Juan Gallego Carrasco "Cecini", Antonio Vicente Paredes "Perita" y Bautista Cavero Sánchez, que se dedicaban a la sustracción de ruedas de automóviles, y Alfonso Ruiz Landa, "El Colilla" y Alejandro Alvarez Roca que, elegantemente vestidos se desenvolvían en un ambiente desordenado y se han confesado autores de numerosos hechos delictivos de la índole apuntada. Han sido recuperadas considerable número de cubiertas sustraídas y los delincuentes han pasado a disposición del juez de instrucción.—Cifra.

EL PINTOR ALVAREZ DE SOTOMAYOR HOMENAJEADO EN LA CORUÑA :—: :—: :—:

La Coruña.—En el salón de sesiones del palacio municipal se celebró el acto de homenaje al pintor y director del Museo del Prado de Madrid, don Fernando Alvarez de Sotomayor consistente en la entrega del título de hijo adoptivo de la ciudad que le ha concedido el Ayuntamiento. Con el homenajeado se sentaron en la presidencia los gobernadores civil y militar, alcalde de La Coruña y el secretario perpétuo de la Academia de Bellas Artes don José Francés. En el salón tomaron asiento los alcaldes de las capitales gallegas de Santiago, El Ferrol del Caudillo y Villagarcía; los presidentes de las cuatro Diputaciones de Galicia; Real Academia Gallega y otras representaciones oficiales y entidades de toda Galicia.

Esta noche el Ayuntamiento le obsequiará con una comida de gala y mañana la será ofrecido un almuerzo popular.—Cifra.

BARCELONA CONMEMORA EL VII ANIVERSARIO DE SU LIBERACION :—: :—: :—: :—:

Barcelona.—Durante todo el día y la noche de hoy se han celebrado diversos festejos con motivo del VII aniversario de la liberación de Barcelona por las tropas del Caudillo. En todos los teatros, cinematógrafos y otras salas de espectáculos hubo funciones a beneficio de los productores.—Cifra.

TEATRO Y CINE

Calatravas

"RITMOS MODERNOS"

Sin aspirar a otra cosa que a ofrecer al espectador una amable distracción, esta producción americana, con una trama sencilla y una técnica sin grandes complicaciones, consigue su finalidad, engarzando en el hilván de su fábulo una serie de situaciones de índole musical que confieren a la acción una movilidad y un tono ameno y optimista.

En definitiva, "Ritmos modernos", como ya su título paladinamente sugiere, no es más que una historia cinematográfica, con algún que otro inciso sentimental, que viene a compendiarse en una sucesión de escenas donde las melodías modernas ocupan lugar primordial en el desarrollo de la enécdota que bien puede decirse ha sido concebida y trazada para dar cabida el mayor número de veces posible en sus últimos episodios a canciones y ritmos de aquella modalidad lírica.

Aparte del valor que dichas escenas musicales puedan otorgar a la cinta ésta encierra en su reparto el mérito de una aceptable interpretación por parte de sus primeras figuras, entre quienes es justo destacar a la simpática y juvenil Glorian Jean, muy ajustada en su papel, lo mismo que el veterano Leo Carrillo y la cómica actriz Billie Burke, muy bien secundados por un puñado de jóvenes artistas.

MOVIETONE

Ethel Barrymore, ya famosa actriz de la pantalla, perteneciente a la célebre familia Barrymore, una de las más vinculadas al séptimo arte, acaba de recibir un premio de la Academia de Artes y Ciencias, de Hollywood, por su labor interpretativa en la cinta titulada "Un corazón desconsolado".

Está anunciada una nueva cinta de Cantinflas, titulada "Gran Hotel". Dicen que es la mejor de las producciones del conocido actor mejicano

"¡San Diego, te quiero!", es una cinta de la que es protagonista central la deliciosa "estrella" Louise Alibritton, quien tiene a su cargo los momentos más interesantes de esta comedia cómica, próxima a ser presentada ante nuestros públicos.

Una nueva "estrella" del firmamento hollywollense es Eva Gardner, quien antes de actuar de primera intérprete en una producción de cierta envergadura, ha permanecido nada más que cuatro años en una escuela para artistas que tiene determinada productora americana.

PELICULAS que se proyectan en Nueva York

EN EL STRAND.—El pasado día 21 entró en su tercera y última semana en la pantalla de este coliseo de Broadway, la interesante película, producción de los estudios Warner Bross, "Too young tu know", con un reparto que incluye a Joan Leslie y el joven actor Robert Hutton.

EN EL REGENT, HAMILTON, FRANKLIN Y PROCTOR CALLE 125.—Ofrecen las pantallas de estos teatros la simpática y genial película titulada "Uncle Harry", desempeñada por el popular actor George Sanders y Ella Raines.

EN EL BEVERLY HILLS.—Se presenta en la pantalla de este coliseo de Washington Heights un interesante programa que incluye dos buenas películas; la primera, "My Gal Sal", con Rita Hayworth y Victor Mature. La segunda cuenta en su reparto a Tyrone Power y Maureen O'Hara, y se titula "The black Swan".

EN EL ROXY.—La película titulada "Leave her to heaven", producción de Darryl F. Zanuck, con argumento de Ben Ames Williams, se proyecta en esta sala.

Esta cinta en colores está interpretada por un destacado elenco artístico que encabeza Gene Tierney, Cornel Wilde, Jeanne Crain, Vincent Price, secundados por Mary Philips, Ray Collins, Gene Lockhart, Red Hadley, Darryl Hickman, Chill Willis, Raúl Everton, Olive Blankeney y Grant Mitchell.

EN EL PARAMOUNT.—Se ha estrenado la película titulada "Stork Club" interpretada por excelente reparto que incluye la simpática cantante Betty Hutton. Figuran además en el elenco Barry Frizgerald, Robert Bencheley, Don de Fore, Bil Goodwin, Iris Adrián y el cantante Andy Russell.

EN EL LOEWS DE LA CALLE 116.—Se exhibe la divertida película "Bud Abbott y Lou Costello en Hollywood", de la que son protagonistas estos dos conocidos cómicos del teatro y la radio. Además se presentará la película de la Metro titulada "That night with you", con Franchot Tone y Susana Foster.

EN EL BELMONT.—Ha sido estrenada la película músico-dramática mexicana "Como Méjico no hay dos". Tito Guizar y la hermosa rubia Virginia Serert, son los protagonistas principales de esta película.

Secundan a estas estrellas en "Como Méjico no hay dos", Alga Moreno, Fernando Soto, Ramón Villarino y Arturo Soto Rangel.

LOS ULTIMOS DE FILIPINAS

Ya llevan varios meses sitiados en la humilde iglesia cuyos débiles muros resisten como si fueran de granito, aquellos heróicos soldados españoles de Baler. Ya ha muerto el glorioso capitán, Las Morenas, víctima de la mortal epidemia que diezma la guarnición. La manda el teniente Martín Cerezo cuyo nombre pasará con letras de diamante y fuego a la inmortalidad. Ni las enfermedades, ni el hambre, ni el abandono, ni las balas y granadas tagalas, que se detienen y embotan en aquellos corazones españoles como si fueran corazones de acero, logran hacerles vacilar. Ya debían haberse rendido, porque la guerra había terminado; pero ellos no lo sabían, y seguían firmes en su puesto de honor. ¡El mundo entero se estremecía de asombro y admiración!.

Y llegó la Nochebuena. ¡Qué emoción, Dios santo, la de aquella misa que celebra Fary Cándido, aquel heróico misionero español, víctima también poco tiempo después de aquel sitio inmortal. ¡Y qué emoción también, Santo Dios, la de aquellos alegres villancicos que cantan los soldados alrededor de un nacimiento improvisado, solo posible por un milagro de heroismo y de fé!. También a la misma hora celebraban los tagalos sitiadores con idénticos cantos y la misma fé religiosa el nacimiento de Dios. "Es la obra de España, dice humildemente Fray Cándido". Cuando nosotros nos marchemos de aquí aquí quedarán nuestra fé y nuestro idioma.

¡Que hemosa lécción para elevar ánimos y corazones la de esta grandiosa película, "Los últimos de Filipinas" que estremecerá a Burgos entero con la más honda y noble emoción.

NO-DO

NOTICIARIO NUMERO 160 A

ARTE.—Exposición de artistas españoles e ingleses en el Instituto Británico de Madrid.

VIDA DEPORTIVA.—Torneo Internacional de boxeo entre militares británicos.

Festival de patinaje artístico en un Club de Barcelona.

NIEVE.—Valencia vestida de blanco.—Aspectos y escenas de la última nevada sobre Madrid.

ACTUALIDAD MUNDIAL.—Getulio Vargas y el nuevo presidente del Brasil General Dutra.

El jefe del Gobierno Británico Mr. Attlee en los Estados Unidos.—Ceremonia ante el Monumento al Soldado Desconocido.—Las conversaciones con el presidente Truman y el primer ministro del Canadá.—Mr. Attlee ante el Congreso.

El general Eisenhower jefe del Estado Mayor del Ejército de los Estados Unidos habla en favor del Servicio militar obligatorio.

AEROPUERTO TRANSOCEANICO.—El Ministro del Aire y altas personalidades visitan las obras del gran aeropuerto transoceánico de Barajas.

IMAGENES NUM. 56

"Historia de un árbol"

Fábula y realidad.—Lo que contó hace años un viajero de Europa que llegó a la India.—El árbol que dá todo cuanto el hombre necesita.—En el esplendor tropical de Travancor.—La preparación de los cocos.—Corte y separación de la cáscara.—Familias enteras se emplean en el trabajo.—El molino y el mortero.—Las barcazas llevan su cargamento a los canales.—Madurez de la fibra.—El proceso de la hiladura.—Tejido trenzado en forma de esteras.—Las hojas mojadas y tejidas se emplean como techumbre.—Ninguna parte del fruto queda sin aprovechar.—El guarapo y el aceite de coco.—A la luz de la lámpara familiar.—Alimento para los niños.—Termina la historia del árbol de la riqueza.

Lea Vd. DIARIO DE BURGOS

MUTUA GENERAL DE SEGUROS
1 UFNDADA EN 907
Mutua General de Seguros
Domicilio Social: BARCELONA. Balmes, 17 y 19
ACCIDENTES DEL TRABAJO--ENFERMEDAD--INCENDIOS
VIDA--INDIVIDUALES--RESPONSABILIDAD CIVIL
SUCURSAL DE BURGOS: MADRID, N.º 3, 1.º
Sucursales en todas las capitales y poblaciones importantes de España, Islas Baleares, Canarias y posesiones de Norte de Afriaa; Delegaciones en sus principales localidades.

ANUNCIOS ECONOMICOS

TARIFA: Hasta diez palabras, dos pesetas — Cada palabra más, veinte céntimos
Informes en esta Administración, una peseta más por inserción

Arriendos

LOCALES para industria o almacén, muy amplios, en zona industrial, próxima a estación ferrocarril, cedería en arriendo. Calle Madrid, 73. Teléfono 1327.

Automóviles y accesorios

VENDO camioneta Chevrolet, 4 cilindros, rueda 32x6, inmejorable, baratísima. Garage Monumental. Bilbao. Teléfono 15974. De 1 a 3.

VENTA diferencial Reo, de cinco toneladas, flotante y motor Studewaker. Vadillos, Garage Maté.

COCHE de 11 a 17 H.P. en buen estado, compraría. Calle Madrid, 73. Teléfono 1327.

Colocaciones

MUCHACHA, se necesita. Calle de Juan Albarellos núm. 7.

DOS MUCHACHAS se necesitan, una sabiendo cocina. Aparicio y Ruiz 8, tercero.

SE NECESITA muchacha, Generalísimo, 1, 3.º

LINOTIPISTA bien impuesto en trabajos editoriales, plaza fija, se necesita. Hijos de Santiago Rodríguez. Apartado 55. Burgos, y Oficina de Colocación Obrera.

OFICIAL de herrero y medio oficial necesita Teodoro Cidad en Villahizán de Treviño (Burgos).

PRACTICO oficinas, mecanografía y contabilidad ofrécese trabajo tardes o domicilio. Informes esta Administración.

OFRECESE zapatero práctico en corte y confección en fino y ordinario. Viuda de Onofre. Lerma.

COCINERA se necesita, razón, Huerto del Rey, 8, segundo.

SE NECESITA mujer para limpieza fábrica de quesos. Huerto del Rey, 24, 1.º

Compras y ventas

Ningún artículo usado podrá venderse, según lo dispuesto en la Legislación vigente, a mayor precio del 20% del señalado en la tasa

VENDO 2.000 arrobas de paja blanca. Tratar con Vicente Martínez, en Presencio.

VENDO toda clase de paja y alfalfa empacada sacaa. Para tratar, con Fortunato Pérez, Quintanilla Vivar (Burgos)

SE VENDE aparato para sacar árboles enteros de sitios peligrosos, en Villagonzalo Pedernales. Taller hijos de Narciso López.

SE VENDEN mil arrobas de remolacha semiazucarera. Para tratar con Juana Toledano. Pedrosa del Príncipe.

SE VENDEN dos dinamos una 3 H. P. y otra 3 Kw a 120 voltios. Rey Don Pedro, 52.

VENDO 500 arrobas paja de alholvas. Tratar en Sotrajero. Matías García.

VENDO 400 arrobas paja de yeros. Julián Peña. Castellanos de Castro.

VENDO ramera oreada. Estación de Viana. Luis Gerboles.

ALTERNADORES, dinamos, motores c.c motores gasolina. Diesel, o gas pobre, compro en firme. Ofertas con detalles. Apartado 537 Bilbao.

VENDO Virgen gótica policromada, tabla y lienzo siglo XVI. Razón esta Administración

Enseñanzas

ACADEMIA Minerva. Hacemos toda clase escritos mecanográficos. Recuérdelo. Vega, 27.

ACADEMIA Minerva. ¡Ganga! Por 30 pesetas hacémosle mecanógrafo excelente, 60 días, plazas limitadas. Apresúrese. Vega, 27.

ACADEMIA Minerva. Mecanografía, Bachillerato, Ingreso, Cultura General, Contabilidad Francés. Vega, 27.

LILI Villalaín. Lecciones de corte en blanco y color, de 7 a 11. Nuño Rasura, 20, 1.º

Fincas

VENDO casa planta baja y piso, sitio céntrico; otra planta baja con corral, económicas: Informes: General Mola, 2, tercero.

VENDESE parcela terreno edificar, bien situada. Cadena y Eleta, 2, bajo.

VENDO casa muy barata y céntrica. Saenz de Santa María. San Juan 65.

Ganados y aperos

SE VENDE un atajo de ovejas jóvenes, recién paridas y seis borrillas. Informes Plaza Sur número 41.

SE VENDE carro y montura completa. Alvar Fañez, 9, 1.º

SE VENDEN 70 ovejas de cría primerizas. Santa Cruz de Juarros. Tratar Anastasio García.

VENDO garañón 4 años a Marzo, negro, 6 dedos. Timoteo López. Rivas de Campos (Palencia).

VENDO yegua preñada a toda prueba, dos cabras y Bravant por cambiar de puesto. Severino. En Quintanavides.

VENDO tres yeguas, dos preñadas. Isidro Dueñas. Villasandino (Burgos).

COMPRO grada de estrellas, tamaño pequeño. Maximino García, Villadiego.

ATENCION paradistas: vendo burro semental, tres años, 1,50. Tratar, Constantino Arce. La Molina de Ubierna.

SE VENDE un macho de diez años, buena alzada, un molino triturador de piensos y una máquina segadora Deering. Villaquirán de los Inantes. José Francés.

COMPRO sembradora marca "Empire" de siete ballestas. Maximino García. Villadiego.

Huéspedes

DOY pensión uno dos amigos, confort, 15 ptas. céntrico. Informes esta Administración.

PENSION completa dos caballeros, habitaciones exteriores, todo confort, derecho despacho, centro Burgos. Informes Cid 27, 3.º

Nodrizas

AMA cría de 23 años, leche cinco meses, criar en casa. Isabel Núñez. Tordueles.

Pérdidas

PERDIDA reloj pulsera, iniciales en plata J. M. Se ruega su devolución por ser recuerdo de familia. Se gratificará, Carnicerías 3, Peinados Ondul.

Traspasos

TRASPASO pescadería propio cualquier industria. Razón Julián Martínez. Camino Calvario 17. Pescaderías "Elena".

TRASPASO por poco dinero local céntrico con buen patio, para almacén, comercio o industria. Saenz de Santa María. San Juan 65.

TRASPASO ventajoso. Local céntrico apropiado cualquier industria. Informes: A. Vera. Lista de Correos. Burgos.

TRASPASO local con escaparate, muy céntrico, poca renta. Puebla, 37, bajo.

RESTAURANTE con buen cupo se traspasa. Informes: Agencia Quintanilla.

Varios

ROS, garganta... Pastorales Sierra Nevada.

TALLERES de tapicería, fabricación y reformas. Loarte. San Pablo núm. 9.

LABRADORES: para seguridad de vuestro viñedo plantad injertos y barbados de la Casa Amalio García Tomé. Precios muy económicos. Clases y patrones garantizados. Villacidaler (Palencia).

MAQUINARIA vinícola y oleícola. Consultad a Marrodán y Rezola, ingenieros. Apartado 2 Logroño.

REPARACION máquinas escribir, sumar y calcular. Concepción, 26. Teléfono 1489.

HARINA de pescado, piensos para aves y ganados. Droguería Pérez Rueda. Santander, 1. Casa del Cordón.

AVESAN
AGERMO
PARA LA AVICULTURA
Eficacísimo contra epidemias, moquillo (coriza) difteria, cólera, viruela, etc. Destruye el piojillo.

M.E.C.D. 2017

EL MUNDO a través de los cronistas de Diario de Burgos

Ecos de la Prensa extranjera

Raymond Loewy, el creador del aerodinamismo

Raymond Loewy, uno de los más destacados exponentes del éxito industrial americano, controla, desde una oficina de líneas aerodinámicas, situada en Nueva York, fundada en 1928, la más amplia organización de su clase.

Su madre patria es Francia, pero es súbdito norteamericano desde hace diez años. Cuando, después de la primera guerra mundial, fué licenciado del ejército frances, con el grado de mayor, no tenía más que 40 Libras, su uniforme y la idea de que quizás fuera conveniente probar suerte en América.

Se había hecho ingeniero en la Universidad de París, pero su primer empleo en los EE. UU. fué el de ilustrador de modas. Después comenzó a dibujar nuevos diseños para cubiertas de revistas.

Dominandole siempre la idea de la belleza, empezó la lucha contra lo feo. Los primeros refrigeradores, demasiado adornados, constituyendo estos adornos nidos de polvo, le proporcionaron su primer éxito. Loewy diseñó uno de lineas más sencillas y en un solo año se vendieron en América más de 150.000 de estos refrigeradores aerodinámicos.

En 1926 fueron los coches, habiéndose establecido como creador de diseños industriales, y desde entonces ha prestado sus ideas para el diseño de máquinaria locomotoras, trenes, buques, interiores de aeroplanos, helicópteros, tractores, máquinas eléctricas de aeitar, cepillos de dientes, fogones para guisar, instalaciones de oficinas, aparatos de radio, autobuses y en general, fábricas y maquinaria de todas clases.

Posee una residencia del siglo XVIII en Long Island y una casa moderna en Méjico, estándose construyendo un nuevo hogar en pleno corazón neoyorquino, que debe contener la flor y nata de sus últimas ideas, cuya iniciación le ha costado más de tres meses, hasta persuadir a las autoridades para que aprobaran sus planos.

Hoy día, da trabajo casi a doscientos diseñistas, ingenieros y arquitectos, prestando sus servicios a una lista de clientes, siempre en aumento. Su organización lanza sobre unas cien patentes todos los años, que son concedidas a los clientes como parte de los servicios que les prestan.

La "Raymond Loewy Associates", abarca un campo casi ilimitado. Algunos clientes se dirigen a ella poseyendo productos ya conocidos, para pedir ideas destinadas a mejorar su atractivo, y otros que poseen fábricas con rendimiento y quieren hacer innovaciones en las mismas, pero les faltan las ideas, acuden a Raymond Loewy que se proporciona.

Trabajando en estrecha cooperación con los ingenieros de sus clientes, produce, constantemente, un completo esquema para iniciar alguna nueva rama de la industria. A. I.

(De "Illustrated", de Londres)

Comprimido de noticias del mundo

DUBLIN.—El juez de paz de esta ciudad ha manifestado que se practican intensas averiguaciones para aclarar el caso de envenenamiento de un soldado norteamericano, Joseph A. Franey, ocurrido en esta ciudad el día 6 de Octubre, miéntras la víctima se hallaba disfrutando permiso. Añadió el juez que una doncella del hotel dónde se alojaba Franey ha declarado que éste se quejó de que durante la travesía del Canal de la Mancha había bebido agua sucia.

POPULAR A las 12 MATINAL A las 4 INFANTIL
EL HOMBRE DE HIERRO

GRAN TEATRO HOY A LAS 3,15 Infantil 5,15, 7,45 y 10,30
Clamoroso éxito de la grandiosa película
EL HOMBRE DE SAN FRANCISCO
El más interesante y dramático argumento que jamás se haya visto en la pantalla.

Cine Calatravas 5,30, 7,45, 10,45 ESTRENO
RITMOS MODERNOS
Gloria Jean - Leo Carrillo - Billie Burke

CORDON A las 3'30, INFANTIL y a las 5'15, 7'30 y 10'45
EXITO EXTRAORDINARIO DEL GRAN ESTRENO
EL HOMBRE DE HIERRO
con RICHARD DIX en la más extraordinaria película de AVENTURAS

Avenida Hoy, 3'30: SESION INFANTIL
REINA A LOS 14 AÑOS-Diana Durbin
A las 5'15, 7'30 y 10'45: ¡EXITO TRIUNFAL!
LA VENGANZA DEL HOMBRE INVISIBLE
Jueves, 7'30: GRAN GALA - EL FILM MAS MARAVILLOSO DE TODOS LOS TIEMPOS: "EL FANTASMA DE LA OPERA" — En tecnicolor

Coliseo Hoy, a las 3'30, Gran función infantil
MARINOS A LA FUERZA Butaca, 1'50.
A las 5'15, 7'30 y 10'45: LA MARAVILLA Y JOYA DEL CINEMA
El ladrón de Bagdad
Asombrosa — Fantástica — Alucinante — En tecnicolor

Teatro Principal Hoy, a las 12, SESION MATINAL
1.ª jornada de "El capitán Maravillas"
A las 3'15, INFANTIL-POPULAR
A las 5'30, 7'45 y 10'30
JUSTICIA CORSA
La venganza del hombre invisible

Desde Londres

Ni Gran Bretaña ni Rusia ceden en la línea política adoptada

La U.R.S.S. ha incrementado sus fuerzas en Persia desde que esta presentó su reclamación ante la U.N.O.

Londres (Crónica especial para DIARIO DE BURGOS).—El interés que puede ofrecer al Mundo la primera Asamblea de la Organización de las Naciones Unidas resultara escaso si la transcendencia de aquéllas se mide por lo que ofreció de intrascendente en los pasados días a la vista de un observador; pero si se lograse penetrar entre bastidores y se descubriese la batalla implacable que libra la diplomacia por inclinar en favor de una potencia determinada la situación, se comprendería hasta que punto resultarían decisivos para el porvenlir del Mundo los acuerdos que habrán de tomarse en la capital británica antes del aplazamiento de las reuniones en curso.

De un lado, existe un forcejeo sostenido con la máxima decisión por delegados ingleses y rusos a propósito de los mútuos reproches, formulados en forma de las conocidas proposiciones presentadas al Consejo de Seguridad; del otro, la discrepancia anglo-americana a propósito de las cuestiones de la conferencia de la comisión económica y financiera de la U.N.O. Del primero puede resultar la crisis más grave para la autoridad de la organización, en trance de sufrir un serio menoscabo si no se consigue un compromiso satisfactorio o el Consejo de Seguridad fracasa en sus esfuerzos por imponer una revolución en las polémicas sobre Irán, Grecia o Indonesia, que decididamente serán debatidas ante el visto que ni Londres ni Moscú ceden en la política adoptada. De la otra pueden resultar otros inconvenientes no menos graves.

La disputa anglo-rusa es ya conocida, por haberse hablado ampliamente de ella por toda la prensa mundial; en cambio, es poco lo que se sabe de las diferencias de opinión manifestadas en la última reunión de la Comisión económica y financiera de la U.N.O. ante la que los delegados británicos han presentado la propuesta formal para que se transforme a la U.N.R.R.A. en un organismo permanente dependiente de la Secretaría general de la Organización, encargado de la distribución de la ayuda a los pueblos necesitados, conforme a la línea política expuesta por Mr. Bevin en su brillante discurso de la semana anterior ante la Asamblea. Los delegados norteamericanos se opusieron resueltamente a la aprobación de la proposición inglesa e insistieron en que su país sólo prestara apoyo a la UNRRA para que cumpla su cometido en los plazos señalados de antemano, es decir, hasta fines de 1946 en Europa y en Marzo de 1947 en el Extremo Oriente.

En la imposibiliadd de llegar a un acuerdo la Comisión ha tenido que optar por el aplazamiento de las discusiones sobre este tema, que es uno de los muchos que se teme hayan de quedar pendientes para mejor ocasión. De este tono han surgido en los últimos días muchos problemas, que no siempre han llegado al conocimiento público; de habérseles dado publicidad, es posible que un ambiente de pesimismo se hubiese extendido por todo el Mundo, y esto es precisamente lo que ha querido eyitarse para que nadie estime prematuramente que la U.N.O. fracasará en sus tentativas de organizar y mantener la paz antes de que se la ofrezcan ocasiones aprovechables para mostrar su eficacia.

Pero de entre todas las controversias, la que se sigue considerando como más amenazadora es la relacionada con el asunto persa que, dada la susceptibilidad de Rusia, puede acarrear aún mayores complicaciones. Porque, entretanto, han llegado noticias a las esferas londinenses en el sentido de que desde el planteamiento del caso iranio al Consejo de Seguridad, los rusos han aumentado en un ocho por ciento sus fuerzas de ocupación en Persia, lo que supone un incremento del dieciocho por ciento de sus efectivos en aquel país desde principios de año. Esto, naturalmente, ha causado la natural inquietud en los medios londinenses, que recuerdan que antes de seis semanas deberá tener lugar la prevista conferencia entre Inglaterra y Rusia para tratar de la evacuación de las fuerzas británicas y soviéticas del Irán, que habrá de quedar completada antes del 2 de Marzo.

La fecha para la celebración de esta conferencia no ha sido hasta ahora señalada, y los observadores diplomáticos creen que es improbable que se piense en ella por ahora, ya que la tirantez de relaciones entre ambos paises, derivada de la presentación de la nota rusa al Consejo de Seguridad conteniendo acusaciones contra el Reino Unido, no permitirá celebrarla en un ambiente desapasionado que se requerirá para que ambas grandes potencias no tengan que oponerse al cumplimiento de las obligaciones solemnemente contraídas en su tratado con Persia de 1942.

Desde París

Francia está situada ante un grave dilema respecto a su política interior y exterior

No se duda de que la solución de la crisis francesa tendrá repercusiones internacionales

París.—(Crónica especial para DIARIO DE BURGOS).—Hoy quedará definitivamente constituído el Gobierno francés, que no representa su formación el arreglo de las diferencias que durante cinco días han enfrentado a los tres partidos mayoritarios. Se demuestra por el hecho de que la misma confusión de días pasados perdura aún hoy en los medios diplomáticos, en los que se admite que Francia está situada ante un grave dilema en lo que afecta a su política interior, aunque es más delicado el que se le plantea en el campo internacional.

Intestinamente, parece que el acuerdo alcanzado anoche entre comunistas, socialistas y republicanos afectará al problema de las nacionalizaciones, aunque el Gobierno, según se dice en el comunicado publicado a la terminación de las laboriosas negociaciones, hace suyas las reformas planteadas por el Gobierno gaullista en materia de nacionalizaciones de la Banca y la industria eléctrica, uno de los grupos que de él forman parte—el comunista—ha hecho importantes concesiones al M. R. P., a cambio de otras de tipo diplomático arrancadas a éste y que suponen para los primeros un éxito moral que puede aumentar su prestigio ante la opinión pública, aunque de él se resentirán los estómagos franceses. Quizá dentro de unas horas sean conocidas en toda su amplitud las concesiones mutuas de ambos partidos; de las comunistas se sabe que obligan a este partido a no insistir en la drástica nacionalización de ciertas industrias básicas de las que son accionistas algunos destacados componentes del grupo de enfrente. Es decir, que también en esta ocasión han entrado en juego los intereses personales, por lo que es lógico que en algunos aspectos los observadores políticos consideren que no está hoy en mejor situación que hace algunas semanas para dotar a Francia de una estructura social y económica a tenor de las aspiraciones del pueblo.

En el campo internacional, la alternativa que se ofrece al nuevo Gobierno es de la máxima delicadeza; en efecto, parece que éste deberá optar ahora, o por la continuación de las mejores relaciones con Inglaterra o el acercamiento a Rusia, sacrificando el entendimiento con Gran Bretaña, hacia el que De Gaulle tanto había avanzado últimamente, porque dada la tirantez de las relaciones entre las aludidas grandes potencias, no perece probable que Francia pueda mantener su misma postura indefinida de tiempos recientes y deberá inclinarse en favor de una u otra tesis, si, como se teme, antes no se consigue alcanzar un compromiso satisfactorio que restablezca la confianza entre Londres y Moscú.

De la eleción que se haga por el nuevo Gobierno dependerá la importancia de la misión que Francia ha de tener en el porvenir de los asuntos europeos y mundiales. Por de pronto, parece que el Gabinete ha tomado la decisión de recobrar la iniciativa y actuar independientemente de Gran Bretaña y Estados Unidos en ciertos asuntos de índole internacional; ello, indudablemente, provocará la natural reacción en las cancillerías que contaban con la adhesión francesa en el planteamiento de ciertos problemas. De que esa reacción sea más o menos enérgica y tarde en producirse, depende el que Francia sepa rectificar a tiempo. Porque después será difícil corregir posturas si se da lugar a que el Mundo quede dividido en dos campos: el del Mundo occidental—al que geográficamente pertenece Francia—y aquél otro que patrocina Moscú y con el cual los comunistas franceses tratan de asociar a su país espiritualmente.

Aunque las consecuencias de la crisis francesa se dejarán sentir ante todo interiormente, no se duda aquí de que su alcance tendrá repercusiones internacionales. Ante todo el Tratado de paz con Italia puede quedar seriamente influenciado con el cambio de Gobierno, si a patrir de ahora, por afinidad ideológica, se acogiesen con más calor las reivindicaciones yugoslavas contra Italia y París se erigiese en la capital patrocinadora de la desmembración de Trieste. Si la política exterior de Francia sufre alguna alteración, habrá que contar con la posibilidad de que los Gobiernos anglosanes decidan rectificar su elección del lugar para la celebración de la Conferencia de la Paz. Ello supondría un rudo golpe para los nuevos gobernantes, que, de dejarse llevar del sentido común, evitarían muchas cosas hacia las que parecen lanzados.

Las esferas francesas temen, por otro lado, que cualquier modificación introducida en la política exterior de Francia pueda hacer perder al país la más preciosa oportunidad que jamás se le ha ofrecido desde su liberación para hacer sentir toda la influencia que puede desarrollar én Londres. Esta oportunidad se habrá perdido totalmente si en las discusiones sobre el Tratado de paz con Italia—primera piedra de toque para la política del Quai d'Orsay—los nuevos dirigentes de Francia apoyaran el criterio ruso, o también si dejan de manifestarse las intenciones de Francia en un principio para ganarse la confianza de las potencias occidentales, y un día cualquiera el Gobierno trata de ganar por la mano a la diplomacia anglosajona, de la que se teme que esté avisada sobre las eventuales evoluciones de la conducta francesa en lo internacional

STALIN conferencia con CLARK KERR

Londres.—Según informa Radio Moscú, Stalin ha recibido al embajador británico en la capital soviética, Sir Archibald Clark Kerr, que parte a desempeñar su nueva misión como embajador especial en Indonesia.—Efe.

VIVEROS DE ARBOLES FRUTALES
Exp.
JOSÉ SEOANEZ
LA BAÑEZA (León)
Muy propios para clima frío y terreno pobre. Especialidad en manzanos. Precios económicos. Pidan catálogos y propaganda gratis.

PELO SEDOSO Y BRILLANTE
Sólo se consigue con el uso de la ideal brillantina
VISNU

RANDOLPH CHURCHILL, AUTOR DE LAS CRONICAS INTERNACIONALES «LA EUROPA DE HOY»

La Agencia Efe ha contratado con el "United Feature Syndicate", de Nueva York, la exclusiva para España de la colaboración diaria que con el título "La Europa de hoy" va a escribir Randolph Churchill, hijo del ex primer ministro británico Winston Churchill.

Diariamente, el ilustre periodista inglés expondrá ante sus lectores la situación de la Europa de la postguerra. Para ello, está efectuando una serie de viajes por casi todos los países europeos y con materiales de primera mano pone en pie diariamente el armónico armazón de sus crónicas internacionales, por las que desfilan los más apasionantes temas políticos de la actualidad. Su trayectoria periodística —famosa ya en los países anglosajones— tiña a su tarea de un sólido prestigio que se acrecentará más todavía en el curso de su diaria colaboración sobre el tema general que encabeza estas líneas.

Randolph Churchill es el único hijo varón de Winston Churchill. Nació en Londres el día 28 de Mayo de 1911. Estudió en Eton y Oxford. Durante su estancia en Oxford pronunció un discurso en la "Oxford Unión", relativo al Tratado anglo-egipcio, que atrajo la atención de algunas personalidades norteamericanas que le invitaron a que diera un curso de conferencias en los Estados Unidos y Canadá. El año 1930 volvió a Norteamérica, donde pronunció más de 70 conferencias sobre temas internacionales. Antes, en el verano de 1929, había acompañado a su padre en un viaje a Canadá y los Estados Unidos.

A la edad de 21 años, Randolph Churchill ingresó en un periódico. Pronto su aguda pluma le granjeó, a pesar de su juventud, un destacado puesto en el periodismo inglés. Poco después, el "London Sunday Dispatch" le encargó un artículo político diario; después pasó al "Internacional New Service", en el que ha colaborado, especialmente sobre materias de política internacional. Luego de desempeñar durante algunos meses el puesto de corresponsal especial del "London Daily Mail", entró a formar parte del cuerpo de redactores del "Daily Express". Sus grandes condiciones periodísticas le llevaron a realizar una serie de famosas entrevistas con los principales hombres políticos de Europa y de Asia. Sus "interviews" con Hitler, el ex kaiser Guillermo II y Gandhi le dieron merecida fama en los medios periodísticos mundiales. El mismo día que Randolph Churchill llegaba a Buenos Aires como corresponsal de la guerra del Chaco, se firmó la paz entre Bolivia y Paraguay, y el redactor tuvo que regresar a Inglaterra.

En 1938, Randolph Churchill abandonó momentáneamente sus tareas periodísticas para incorporarse como oficial de complemento en el antiguo regimiento de su padre, el "Cuarto regimiento de Húsares de la Reina". Dos años después, ya en plena guerra, Churchill solicitó ingresar en las primeras unidades que se formaron de los célebres "commandos" británicos. En 1941, marchó con una unidad de "commondos" a Oriente Medio y se batió con ella durante el célebre sitio de Tobruk.

Posteriormente fué designado por el Alto Mando británico para la Jefatura de Prensa del Ejército del Oriente Medio. Pocos meses después abandonó sus tareas periodicas para unirse a un regimiento aéreo y formar en una de sus unidades de paracaidistas. En el año 1942 tomó parte en el célebre "raid" aéreo contra Bengasi. Días después se fracturó la columna vertebral en un accidente de aviación.

A pesar de que se le dió como inválido de guerra, Randolph Churchill volvió a formar en los últimos meses de 1942 en los "commandos" británicos que tomaron parte en la invasión de Africa del Norte. Posteriormente participó en la invasión de Sicilia y desembarcó en Salerno al frente de una de las más famosas compañías de los "commandos".

En Enero de 1944 fué enviado al Cuartel general de Tito en Bosnia para servir en la Misión militar británica de Bosnia y Croacia. Para cumplir este cometido tuvo que arrojarse en paracaidas desde un avión en las cercanías del Cuartel del jefe yugoeslavo. En el frente de Yugoeslavia volvió a sufrir un accidente de aviación. Sus gravísimas heridas fueron curadas en el hospital militar de Roma por el "mayor" Bárbara Stimson, nieta del ex secretario de la Guerra norteamericano. Por sus relevantes servicios en Yugoeslavia, Randolph Churchill fué condecorado con la Orden del Imperio Británico.

De 1940 a 1945 fué miembro del Parlamento como representante del distrito de Preston en Lancashire. En las elecciones generales del verano de 1945, en las que el partido acaudillado por su padre fué derrotado, Randolph Churchill perdió su acta como representante del partido conservador.

Cuando se retiró del Ejército, en el mes de Octubre, con el empleo de comandante, decidió reanudar su carrera periodística. El "United Feature Syndicate", de Nueva York, contrató sus servicios para que escribiera un artículo diario sobre los problemas de Europa con el título "La Europa de hoy".

Randolph Churchill empezará a publicar, pues, el día 1.º de Febrero, en DIARIO DE BURGOS, su colaboración diaria sobre los palpitantes momentos que vive Europa.

La visión periodística de Randolph Churchill, aguda y certera; su relación con el ambiente, absolutamente directa, y sus extraordinarios conocimientos técnicos, le hacen ser hoy uno de los más destacados y amenos comentaristas de cuestiones internacionales. La colaboración diaria de Randolph Churchill tiene por eso un interés apasionante y su lectura dará al lector una objetiva e imparcial información sobre el angustioso momento en que se debate la Europa de la postguerra.

Treinta mil niños italianos bendecidos por el Santo Padre

Ciudad del Vaticano.— Treinta mil niños italianos se han congregado hoy en la Basílica de San Pedro para recibir la bendición papal. Al entrar Su Santidad en el templo, los niños cantaron el himno "Oremus pro Pontífice", mientras hacían ondear sus pañuelos. El Papa pasó entre los niños sonriente y dando la bendición.

El cardenal Tedeschini, ofició la ceremonia de la exposición del Santísimo y, a continuación, Su Santidad dió la bendición eucarística. El Romano Pontífice, al salir de la Basílica, habló con varias personalidades de la UNRRA, a las que expresó su agradecimiento por la ayuda prestada a los niños de los países devastados por la guerra.—Efe.

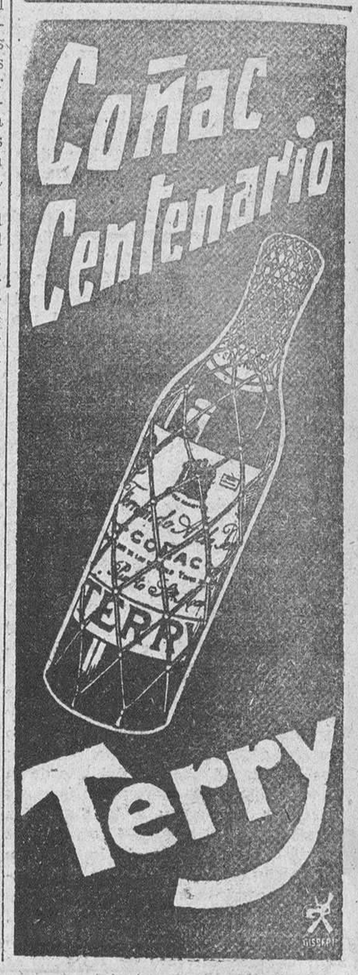

Desde Tokio

Los aliados inician en el Japón una amplia reforma agraria

Gozarán los campesinos japoneses de un régimen de libertad como jamás se conoció

Tokio.—(Crónica especial para DIARIO DE BURGOS).—El Gobierno japonés ha comenzado a dictar las medidas correspondientes con el fin de liberar a los agricultores niponés del régimen de esclavitud feudal en que se han desenvuelto hasta aquí. La primera disposición dictada al efecto rectifica todos los impuestos gravosos que hasta ahora tuvieron que sufragar los traoajadores de la tierra, y dicta normas para la compra en propiedad de las tierras de cultivo por aquellos que han de trabajarlas en condiciones tales que no supondrán ningún agobio para los compradores. simultáneamente se han tomado medidas para impedir el exceso de beneficios y la especulación de los agricultores con las necesidades de la población a través del mercado negro; pero dentro de las naturales restricciones que impone la necesidad de fiscalizar la producción, en todas sus manifestaciones, los campesinos japoneses van a gozar de un regimen de libertad como jamás se conoció por ellos.

Así es como se ha puesto en marcha la reforma agraria, con que las autoridades aliadas proyectan afianzar la instauración de un régimen democrático y amortiguar los efectos que sobre la economía interna podría tener la desindustrialización del país, si no va acompañada de un aumento en la producción campesina capaz de satisfacer las acuciantes necesidades del pueblo nipón.

Las disposiciones dictadas por el Gobierno japonés van a acabar en poco tiempo con la situación que hizo posible la creación en este país de una clase campesina archicapitalista cuyos miembros, conocidos con el nombre de "zaibatsos", solo aprovechaban los beneficios de la explotación de sus propiedades para aumentar el potencial industrial del Japón, llamado ahora a desaparecer. Japón está considerado como un país esencialmente agrícola, y tal es el carácter que aspiran a darle las potencias aliadas, no sólo para volver las cosas a su propio ser sino también con vistas a la eliminación de posibles causas de guerras futuras. Contra toda ley natural, los "zaibatsus", japoneses crearon una poderosa industria que, puesta al servicio de la guerra, se mostró a la altura de la más adelantada de las potencias occidentales. Es por esto por lo que, al mismo tiempo que se intensifica la desindustrialización del país, se concede una importancia excepcional a la reorganización agrícola que dirigen expertos norteamericanos auxiliados por las autoridades correspondientes japonesas.

Las propiedades de los grandes terratenientes han sido parceladas y distribuidas entre las familias campesinas, a las que se impone por toda condición para la propiedad perpétua de las tierras el compromiso de incrementar la producción y poner el excedente de sus necesidades a disposición del Gobierno para atenciones nacionales. Con ello, aproximadamente el cincuenta por ciento de la población total del japón, que depende de los trabajos agrícolas, quedará consagrado a estos y se logrará al propio tiempo asegurar una mejoría en la situación interior y despertar el entusiasmo del país por el sistema democrático, mucho más eficazmente que por medio de unas elecciones o el castigo de los criminales de guerra que tan escaso interés han despertado.

Persia no retirará su petición ante la U.N.O.

(Viene de primera página)

sejo de Seguridad cuando se reúna el lunes próximo. La delegación repite en esta declaración su acusación de interferencia por parte de las autoridades civiles y militares soviéticas en los asuntos interiores de Persia y dice que se poseen las pruebas necesarias que serán sometidas al Consejo de Seguridad.

Esta declaración, hecha bajo la forma de una carta al presidente del Consejo de Seguridad, es una réplica al anuncio hecho ayer por la delegación soviética, de que opondría una oposición categórica a cualquier consideración por el Consejo del caso de Persia. La nota soviética rechazaba las acusaciones persas como carentes de base e insistía en que se celebraran negociaciones directas entre Persia y Rusia, como único medio de arreglar la disputa.—Efe.

Probable dimisión de los embajadores norteamericanos en Rusia e Inglaterra

Nueva York.— La Associated Press, en un despacho de Washington, comunica que se prevé la dimisión de Averell Harriman, como embajador de Estados Unidos en Moscú, según indican los círculos diplomáticos generalmente bien informados. Se añade que la dimisión de John Winant, embajador de Norteamérica en Gran Bretaña es inminente. Se menciona a Joseph Davies, ex-embajador de Estados Unidos en Moscú y a James Dunn, auxiliar del secretario de Estado, para sustituir a Winant. Y se habla de que el posible embajador en la capital soviética sea Fiorello Laguardia, exalcalde de Nueva Yorn.—Efe.

M.E.C.D. 2017

LOS DEPORTES

RETAZOS

Buena labor

El Frente de Juventudes ha hecho públicos sus propósitos para la temporada actual. Intensificación de su plan hasta el máximo. Nos parece bien esta medida. Imbuir a la juventud el espíritu deportivo preciso hemos de juzgarlo como medida excelente.

En la juventud —adolescencia— está la raíz del deportista. A ella hay que ir para lograr los frutos que todos codiciaoms. Buena, por consiguiente, nos parece la decisión del Frente de Juventudes burgalés que aspira a multiplicar este año todas sus actividades deportivas.

Nuevo Chamartín

En otra ocasión ya hablambs del ritmo impresionante que se ha imprimido a las cbras del nuevo Chamartín.

Se trabaja de tal forma —dicen— que lo que es hoy sólo pozo que absorbe las posibilidades económicas del Club, se convertirá en fuente de ingresos para la temporada próxima.

Para Septiembre —con dificultades de adquisición, de cemento, hierro y todo— Madrid contará con nuevo campo. De lo que se duda es de si las obras se pararán de momento cuando alcancen el aforo de 50.000 personas o si seguirán adelante hasta los 72.000 que es lo previsto. El criterio último parece ser que es el que tiene mejor cogida. Es la solución definitiva y a ella se va.

Lo que es ya seguro es que el primero de Septiembre habrá 50.000 localidades disponibles. Las otras hasta 72.000, que se terminarán en la primavera del año próximo, pueden continuarse sin perjuicio de dar los encuentros oficiales. Sigue asegurándose que en Mayo el club "merengue" abrirá la mano en ingreso de socios, pues se pretende llegar a los 25.000. No está mal la cifra ¿verdad?...

Quisco

Es el prototipo del jugador sin nombre consagrado, sin "asismo" y que, año tras año, ha venido ganándose el puesto entre las categorías inferiores hasta la que merecidamente ocupa hoy en el Alcoyano C. F. en la Primera División de Liga.

Quisco es un delantero centro del tipo de los impetuosos, dotado de condiciones atléticas y de gran facilidad de tiro y "dribling". Recientemente lesionado contra el Valencia F.C. su baja en la delantera creó un problema difícil al club del Collado. Es el primer año que actúa en Primera División a la que ascendió con su equipo sin previo partido de promoción y en esta División de honor es justo señalar el discreto papel que el modesto once alcoyano viene desempeñando entre los históricos grandes clubs españoles.

Joe Luis, músico

Está al frente de una orquesta de jazz

Asegúrase que los próximos campeonatos mundiales de fútbol se celebrarán en Río de Janeiro

Nueva York.—El campeón del Mundo de los pesos pesados, Joe Louis, que actualmente recorre las tierras americanas al frente de una orquesta de jazz, regresará a esta ciudad el día 29 de este mes y comenzará un ligero entrenamiento con vistas a su combate para defender su título con el aspirante oficial Billy Conn, hasta el día 1 de Marzo en que se trasladará a West Baden, en el Estado de Indiana.

A principios del mes de Abril comenzará su entrenamiento formal para la puesta a punto, en sus gimnasios de Pomton Lakes, en Nueva Jersey.

Se espera que para la fecha del combate, en el mes de Junio, se encuentre en la forma que mostraba antes de su incorporación al Ejército de los Estados Unidos.

¿RIO de JANEIRO, SEDE DE LOS PROXIMOS CAMPEONATOS DEL MUNDO DE FUTBOL? : : : : : : : : : :

Buenos Aires.—La Comisión de asuntos de la FIFA, del Congreso suramericano del fútbol, ha acordado recomendar al Congreso de dicha organización deportiva que propugne a Río de Janeiro como sede del próximo campeonato mundial de fútbol.

Otra comisión del Congreso acordó aceptar la afiliación de las Antillas holandesas, a la Confederación Sudamericana de Fútbol, debiendo cumplir al igual que Venezuela, primeramente el trámite de afiliarse a la FIFA.

LA VUELTA A ITALIA DEL 12 DE MAYO AL 2 DE JUNIO

Roma. — La Federación Ciclista Italiana ultimó el calendario para 1946. Las pruebas serán las siguientes:

Día 19 de Marzo.—Milán-San Remo.
Día 31 de Marzo.—Vuelta a Campania.
Día 21 de Abril.—Vuelta a Toscana.
Día 28 de Abril.—Milán-Turín.
Día 12 de Mayo a 2 de Junio.—Vuelta a Italia.
Día 16 de Junio.—Campeonato nacional de carretera.
Día 29 de Junio.—Campeonato nacional en pista.
Día 21 de Julio.—Vuelta a Venecia.
Día 8 de Septiembre.—Vuelta a Piamonte.

ARTURITO POMAR fué ayer derrotado

Medina ganó a Dewos

Londres.— Arturito Pomar ha sido derotado en el torneo internacional de ajedrez por el checoeslovaco Fried.

—o—

Londres.—El jugador español, Medina, ha vencido en la última ronda del Torneo internacional de ajederz, a Dewos (Bélgica).

CREDITO HISPANO, S. A

Hipotecas y créditos sin hipoteca a comerciantes, industriales y propietarios, con o sin amortización, largos plazos, interés desde cuatro y medio por ciento anual, rapidez y reserva. Paseo de Gracia, 32 — Barcelona

Reforma de amillaramientos

Todos los contribuyentes por rústica y pecuaria de los términos municipales de SAN QUIRCE DE RIOPISUERGA, VILLAHIZAN DE TREVIÑO y VILLAVEDON, se presentarán en el plazo de OCHO DIAS ante las Juntas periciales respectivas a formular las correspondientes declaraciones de sus bienes, provistos de las escrituras y documentos justificativos de propiedad y último recibo de contribución, para la formación de los nuevos Amillaramientos.

¡¡QUINIELISTAS!! CASA RESTI ofrece un magnífico billetero "sorpresa" a la quiniela más alta de su casa. Nota.—Garantiza que contiene más de 250 pesetas

DORMITORIOS
COMEDORES
MUEBLES
de toda clase
PRECIOS COMPETENCIA

TRABAJOS de TAPICERIA
Talleres LARA
Avda Gramo 13-17 teléfono 1322

CERAMICAS FINAS
Y
ARTICULOS PARA REGALOS

La VIGUETA CASTILLA se hace única por sus cualidades

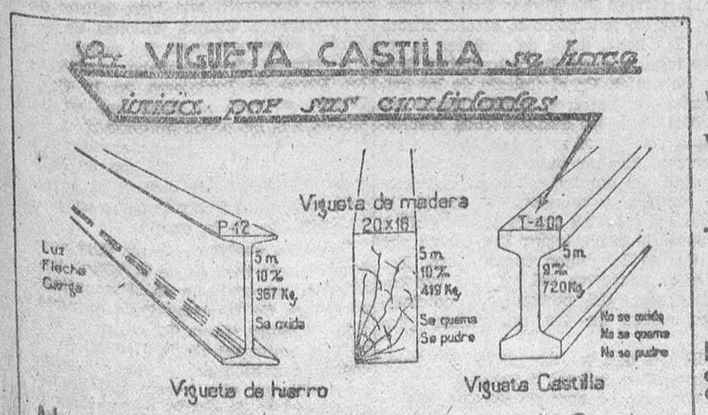

Almacenes JOSE CAMARA-Ingeniero de Caminos
Carretera de Arcos 10-Teléfono 1888-Burgos

AJEDREZ

Problema número 8

Por F. Novejarque

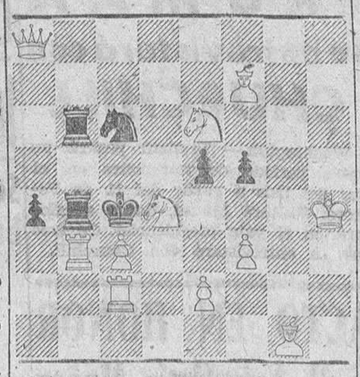

Blancas 11 piezas.
Negras 7 piezas.
Mate en 2.

Solución al problema núm. 7
Jugada clave A 2 C.

Gambito	Vienés
Blancas	Negras
Audheuden	De Iries
1 P 4 R	P 4 R
2 C 3 A D	C 3 A D
3 P 4 A	A 4 A
4 C 3 A	P 3 D
5 P 5 A	C 3 A
6 P 3 F R	P 4 D
7 C x P R	C x P !
8 C 3 A	D 5 F jaque
9 C x D	A 7 A jaque
10 R 2 R	C 5 D jaque
11 R 3 D	C 4 A mate

CRONICAS DE LA PROVINCIA

Desde Aranda de Duero

Desaparece la Asociación de Caridad

Triste es decirlo, pero es la triste realidad la que nos obliga a confesarlo con harto dolor.

Hace unos años, y con el fin de extinguir la mendicidad callejera, se constituyó una "Asociación de Caridad", para suplir esa mendicidad, mediante la recaudación mensual de coutas voluntarias, cuya cuantía administraba una Junta constituída a tal efecto, que es la que se encargaba de repartir entre los necesitados de la población una limosna fija que remediase su situación.

Desde entonces, funcionó con regularidad hasta la fecha, merced al ahorro que pudo hacerse en los primeros años, en que la vida estaba barata.

Los socorros entregados a los pobres acogidos, se costearon, oan el producto de las cuotas mensuales recaudadas, entregadas en una sexta parte por la población, aproveshándose el resto de los beneficios reportados, económicamente, por no tener que dar limosnas, cómodamente, por evitarse las molestias e importunidades.

Diferentes veces acudió esta Asociación al vecindario, demandando nuevas suscripciones, para evitar que llegara un día en que se viera en el doloroso trance de no poder socorrer a los pobres con las cantidades de 13 y 15 pesetas a cada uno, según las fechas.

En 1944 y 1945, según tiene conocimiento el vecindario por circulares, se liquidó con déficit de dos mil quinientas pesetas, a pesar de que en 1945, para poder terminar el año, se redujo el socorro de 13 a 15 pesetas semanales.

El 15 de Julio anterior, viendo la mala marcha económica de la Asociación, se hizo una rebaja de dos pesetas semanales a cada pobre, dirigiéndose otro llamamiento a los vecinos, no suscriptores, sin haber conseguido nada práctica pues los nuevos asociados pronto dejaron de serlo.

Sin nuevos ingresos no puede seguir funcionando la Asociación, y por lo tanto, ha llegado el momento, temido, de no poder seguir socorriendo a los necesitados.

En vista de esto, la Junta administradora de la Asociación de Caridad, al no contar con los ingresos necesarios, ha acordado suspender su funcionamiento y desde primero de año actual dejar de cobrar las cuotas suscriptas, entregando el sobrante de la liquidación de este año (478,19 pesetas), semanalmente a los pobres hasta donde alcance y comunicar este acuerdo al Ilustre Ayuntamiento, para ver si puede buscar otra solución, a fin de que la entidad siga actuando con los recursos necesarios para extinguir la mendicidad.

Es muy lamentable que, en una población como Aranda, no pueda subsistir una institución de esta índole; que, con los capitales que existen, no puedan sufragarse los gastos de unos cuantos necesitados, quienes, tal vez, en su juventud, contribuyeron de una manera activa a la formación de esos capitales, para, en sus años de vejez o imposibilidad física, encontrar se desamparados.

Es incomprensible cómo dentro de un espíritu de cristiana hermandad y de justicia social se pretende dejar solo al Estado para que lleve a la práctica esa justicia. Y es precisamente la falta de caridad para con los semejantes la que impera, sabiendo que la justicia y la caridad son los dos elementos indispensables, artífices de la paz y del amor.

No hace mucho, desde estas mismas columnas hemos hecho repetidos llamamientos sobre la caridad a propósito de otro tema parecido, llamamientos que no encuentran el menor eco.

¿Por qué no hemos de reflexionar un poco y, como un sólo hombre, hacer que resurja nuestra Asociación de Caridad?

Con esa esperanza dirigimos este último llamamiento y deseamos ardientemente que encuentre favorable acogida en los espíritus abúlicos, por desgracia tan abundantes.

Con un poco de caridad, se evitarán las discordias sociales, los odios y los rencores, que son el germen nefasto que imposibilita la tan deseada paz.

J. S. J.

¡¡Hay que ver COMO RINDEN!!

Las gallinas y ganado vacuno alimentados con la renombrada

Harina de pescado "RUVEL"

La de mayor porcentaje de proteinas

Julio Ruiz de Velasco

Avda. de José Antonio, 12.—BILBAO

Representante en Burgos:

Enrique Villa Matienzo

LAIN-CALVO, 24, 1.°

Coñac FUNDADOR DOMECQ

La directiva del Betis no está conforme con el traspaso de Antúnez

Le considera antirreglamentario

LA NACIONAL DICE QUE "TODO ESTA EN REGLA"

La directiva del Betis, tras una reunión extraordinaria que duró cinco horas, ha facilitado la siguiente nota:

"La directiva del Betis se ha reunido para conocer lo ocurrido con el jugador Antúnez, y tiene que hacer constar, con relación al caso de dicho jugador, que el mismo continúa perteneciendo al Real Betis Balompié, toda vez que las gestiones realizadas para el traspaso se han hecho antirreglamentariamente y carece de validez y eficacia y con la prohibición expresa del presidente del Club. La Junta directiva ha tomado el acuerdo de adoptar las medidas pertinentes al caso".

Y mientras el Betis se debate en estas consideraciones, Antúnez viaja con el Sevilla en dirección a Madrid...

Ha habido "conatos de motín" en la capital andaluza y los socios han puesto el grito en el cielo y se han dirigido a los altos organismos. La Federación Nacional de Fútbol ha respondido que "todo está en regla".

NOTICIAS DE ULTIMA HORA

Madrid.— A última hora de ayer, sobre este singular caso, se dió la siguiente noticia:

"El secretario de la Federación Nacional de Fútbol, ha manifestado a un redactor de un periódico madrileño que Antúnez no podrá jugar mañana en el Sevilla. Por lo visto tendrá que hacerse una información por la Federación andaluza ya que el Betis ha hecho la protesta dentro del tiempo reglamentario".

MEDIAS

Le interesa, señora, examinar nuestro magnífico surtido en rayón; encontrará las mallas más bonitas en calidades de gran resultado.

Recomendamos nuestros tipos de 8,50 gran duración y 10,90 en mallas finísimas.

ALMACENES
CAMPO

Yoghourt Mayto

Venta en Farmacias, Café Viena y confitería y Granja Tudanca

Jesús de Grado
Ortopédico

HERNIADOS: para la contención de las hernias, usad aparato GRADO.

Se construye toda clase de aparatos ortopédicos a medida o según prescripción facultativa.

Plaza de Prim, 11, pral, derecha
BURGOS
(Censura número 881)

Espuma de la semana

Por R. S.

Un periódico extranjero se queja la pérdida de tiempo que supone, en las tareas de la UNO, el tener que traducir los discursos que pronuncian los respectivos delegados. Cuando los oradores se expresan en inglés, los traductores tienen que dar, inmediatamente, la versión francesa y viceversa. Si quien habla utiliza el español, el ruso o chino, la traducción hay que hacerla a los dos idiomas oficiales, lo que sin duda resulta muy monótono. A propósito de estas traduciones relámpago cuenta un diario lo ocurrido durante una conferencia que celebraron en Londres determinadas organizaciones obreras. El jefe de la delegación rusa se levantó a hablar, y, en ruso, porque no sabía otro idioma, pronunció un discurso de salutación a sus colegas. Al terminar sonaron los consabidos aplausos. En el acto se puso en pie otro señor y empezó a hablar en un idioma para el primer orador desconocido. Cuando terminó este segundo discurso, el ruso se creyó en el caso de imitar la conducta que con él se había seguido y se puso a aplaudir estrepitosamente en medio del silencio de todos los demás. Al inquirir el por qué de aquella extraña actitud supo que había estado ovacionándose a sí mismo, en la traducción al inglés que un intérprete dió a su propio discurso.

HIROHITO USURPADOR DEL TRONO

Al emperador del Japón, Hirohito, le ha salido un rival que reclama sus legítimos derechos para ocupar el Trono. Se trata de un humilde vendedor de hierbas, llamado Hiromichi Kumazawa y se ha dirigido al general Mac Arthur en solicitud de que restablezca la justicia histórica. Hiromichi sostiene que los antecesores de Hirohito se han valido de la intriga, la falsedad e incluso del asesinato para mantenerse en el Trono desde hace más de cinco siglos, a pesar de los esfuerzos que los soberanos legítimos realizaron para probar la verdad histórica. El "pretendiente" que tiene ahora 50 años, ha declarado que está dispuesto a convertirse en un Emperador democrático si el jefe supremo de las fuerzas aliadas se decide a destituir a quien hasta ahora ha venido usurpando un puesto que no le correspondía.

¡Pobre Hirohito! ¡Qué verdad es que una desgracia jamás llega sola! Le han culpado de haber desencadenado la guerra contra los Estados Unidos, de ser el responsable máximo de cuantos desastres ha sufrido el Japón, lo quieren declarar criminal de guerra, y por si todo ello fuera poco, ahora resulta que un modesto vendedor de hierbas sale diciendo: "El verdadero hijo del Sol, descendiente del Cielo, soy yo; Hirohito no ha sido más que un impostor vulgar..."

EL ALCALDE MAS POPULAR DEL MUNDO

Dice un periódico norteamericano que el alcalde más popular del Mundo ha sido durante muchos años, el de Nueva York, Fiorello Laguardia. Y para demostrarlo sostiene que ningún lector extranjero podría responder instantáneamente a esta sencilla pregunta: "¿Quién era, antes de la última guerra, el alcalde de Londres, Berlín, París o Roma?" En cambio, sigue, diciendo, cualquier súbdito alemán, francés, inglés o italiano, si le hicieran la misma pregunta referida al alcalde de Nueva York, respondería en el acto: "Fiorello Laguardia". Laguardia ha sido alcalde de la gran urbe norteamericana durante doce años y ahora, al dejar su puesto, anuncia su propósito de descansar. "Voy a disfrutar, ha dicho, de un bien ganado descanso después de doce años de actividad". ¿A qué llamará descansar el popular señor Laguardia, se nos ocurre preguntar a nosotros? Porque para "descansar" se ha comprometido: a escribir dos artículos diarios para los periódicos más importantes de su país; a dar dos veces por semana, una charla por la radio; escribir un libro de sus recuerdos políticos y hacer un viaje por Hispanoamérica, como representante del presidente Truman.

CHINA TIENE UN CARDEÑAL

Por primera vez en la Historia, China va a tener un representante en el Sacro Colegio Cardenalicio; Monseñor Tomás Tien, en la actualidad Vicario Apostólico de Tsing-Tao. Según noticias llegadas ahora de China, ninguna otra merced podía haber satisfecho tan hondamente a los católicos de aquel país, cuyo número se eleva a tres millones. Y ello —explica un corresponsal— no sólo por el hecho de que supone una especialísima distinción por parte de Pío XII, sino precisamente por haber recaído la designación en la persona de Tomás Tien, que goza de enorme popularidad en todos los sectores y ha realizado una extraordinaria labor evangelizadora en aquellas tierras. El corresponsal aludido se refiere al nuevo Cardenal amarillo, del que dice que es "hombre culto, afable, bondadoso, de origen muy humilde y de extraordinaria actividad". Los chinos —incluso los que no son católicos— han experimentado una gran satisfacción al saber que en lo sucesivo en el Senado de la Iglesia Católica tendrá un puesto uno de sus más insignes compatriotas.

ELEANOR ROOSEVELT EN LA U.N.O

Eleanor Roosevelt, esposa del fallecido presidente norteamericano, forma parte de la Asamblea de las Naciones Unidas. Su popularidad, que en Norteamérica es enorme, empieza a adquirir también grandes proporciones en Londres desde donde diariamente transmite a varios centenares de periódicos de todo el mundo sus impresiones. A propósito de sus artículos, la viuda de Roosevelt ha dicho que cuando está en su casa recibe un promedio de cien cartas diarias y que las contesta todas. "Muchos de mis comunicantes —añade— piden aclaraciones; otros solicitan que les ayude a resolver sus problemas; no pocos quieren que les oriente sobre toda clase de asuntos... Cuando puedo complacerles directamente, lo hago enseguida y cuando no me es posible, escribo al organismo oficial correspondiente, rogando que aclare las dudas y que se tome la molestia de responder a mis comunicantes".

Cuando está en los Estados Unidos, la señora Roosevelt escribe un artículo diario "Mi día", en el que trata de los más diversos problemas. Roosevelt no quiso mezclarse jamás en lo que escribía su mujer, aunque algunas veces ella le invitase a leer sus crónicas antes de enviarlas al Sindicato encargado de su distribución. Si en Londres no cesa la fiebre de comunicantes, Eleanor Roosevelt teme verse obligada a abandonar todas sus demás actividades para dedicarse exclusivamente a firmar autógrafos y a responder al enorme volumen de cartas que recibe.

Aviso a los comerciantes e industriales

Madrid. — Se pone en conocimiento de aquellos industriales y comerciantes que tengan depositada en Suiza mercancía en tránsito para España que como resultado de las gestiones efectuadas sobre el particular, se ha llegado a una solución, en virtud de la cual se autoriza la inmediata venida a España de dichas mercancías en las condiciones que, para autorizar el tránsito se señalan en los impresos que los interesados deben requerir en la oficina comercial de la Gran Bretaña, en la forma de costumbre.

ANIS del CID
Aguardientes
Licores
Coñacs
Anisados finos
Valeriano del Barrio
Sucursal: Santander 36. — Burgos
Fábrica: Alhóndiga, 53.—Tlfo. 1716

Para industria

o depósito aportaría con parte en negocio 250 m. cubiertos y 800 sin cubrir, bien situado en BURGOS. Escribir: "AVANCE".
Aparado 140 BURGOS.

Pradoluengo

INCENDIO

En la fábrica de hilados llamada de Altuzarra, extramuros de la población se ha producido un violento incendio a las siete y media de la madrugada.

Fué originado por un chispazo en el motor de explosión y rápidamente se propagó por toda la transmisión, correas etc., habiendo ocasionado algunos desperfectos de consideración en la maquinaria y quedando el mismo motor por completo averiado.

Es de alabar la diligencia y brevedad con que el público en general acudió al lugar siniestrado, cualidad tradicional en esta villa y gracias a lo cual se han evitado mayores males que por diversas circunstancias eran de temer.

No ha habido que deplorar desgracias personales, calculándose las pérdidas en 45.000 pesetas.

El edificio estaba asegurado en "La Catalana".

El corresponsal

Sementales

Vendo cuatro burros sementales de buenas formas; uno de 2 años, 1'48 de alzada; dos de 3 años, 1'56, y uno de 4 años, de 1'58; y dos potros bretones, negros, inmejorables.

Informes:

Cipriano González

Por Valderredible, Viñota de Ebro (Santander)

VENTA EXCLUSIVA:
RADIOLANDIA
CID, 16 BURGOS

M.E.C.D. 2017

Diario de Burgos

En la India crece el rumor de que Chandra Bose no ha muerto

Bombay.— Empieza a correr el rumor de que Subas Chandra Bose, organizador del ejército nacional indio para liberar a la India de los británicos, no ha muerto, como se ha anunciado.

Numerosos miembros que pertenecieron a su ejército han expresado su convicción de que Bose está vivo.

H. V. Kamath, íntimo colaborador de Chandra Bose, ha declarado que "según informaciones de buena fuente" puede asegurar que Bose está vivo y que no ha desistido de su proyecto de expulsar a los británicos de la India".—Efe.

CONTINUAN LOS DISTURBIOS EN BOMBAY :—: :—:

Bombay.— Continúan los disturbios en esta ciudad. Los nacionalistas indios celebraron una nueva manifestación, siendo practicadas por la policía 150 detenciones. Una gran muchedumbre se reunió en el edificio del Congreso para celebrar el día de la independencia. Los oradores pidieron que se guardara la más estricta disciplina.

SILENCIO ABSOLUTO EN LOS CIRCULOS OFICIALES SOBRE LO DE CHANDRA BOSE :-:

Bombay.— Las autoridades competentes no han hecho comentario alguno a lo rsumores que han circulado en esta ciudad, según los cuales Subhas Chandra Bose no ha muerto.

Aunque en las últimas veinticuatro horas se hicieron muy persistentes, en los círculos oficiales se observa el silencio más absoluto.—Efe.

Infinidad de adhesiones al CAUDILLO y su Gobierno

De toda España llegan constantemente numerosos testimonios de lealtad incondicional

Madrid.—En la Secretaría particular del Excmo. Sr. Ministro de Educación Nacional se acumulan los testimonios de adhesión al Caudillo y al Gobierno recibidos en distintos Departamentos, con motivo de la nota publicada por el Consejo de ministros contra la campaña de difamación española llevada a cabo en el extranjero.

Figura entre las comunicaciones de los alcaldes, una muy expresiva del de Granada, don Antonio Gallego Barín, transmitiendo acuerdo del Ayuntamiento que preside, de reiterar adhesión al jefe del Estado. También han enviado adhesiones patrióticas los alcaldes de Torrueva, San Pedro del Pinatar; Alcubierre, Noblejas, Salvatierra, Briviesca, Cuenca, Marmolejo, Mundamiento, Orihuela, Pinto, Tudela, Santa María de Alameda, La Unión, Gandesa, Villanueva del Arzobispo, Pola de Siero; Nalón, Infiesto, Priego, Ball-Lloo, Guadalcanal, Jerez de la Frontera, Manzanares, Villar de Cubeta, Galán, Aracena, Hinejos, Eibar Alcántara y Oviedo. Este último además de expresar su adhesión y su entusiasmo, agrega en el telegrama que en todo caso el Ayuntamiento y el pueblo de Oviedo sabrán cumplir con su deber como buenos españoles.

Los oficios, cartas y despachos de los demás alcaldes expresan la voluntad y el fervor de las Corporaciones y vecindarios respectivos.

Es digno de mención especial el escrito elevado a S. E. el Jefe del Estado y Generalísimo, por los tenientes honorarios del Ejército español, voluntarios, veteranos del ejército carlista, que hacen constar su repulsa por cuantos colaboraron en la infame campaña extranjera contra el honor, la paz y la independencia nacional.

También figuran como adheridos con patrióticos escritos, en nomore y representación de sus respectivas provincias, lo gsobernadores civiles de Cáceres, Albacete, Alicante, Murcia y Navarra y los presidentes de la Diputaciones de Zamora, Valladolid y Palencia.

El secretario y personal administrativo de la Diputación de Murcia, los presidentes de cofradías de las procesiones de Semana Santa, de Murcia, el Centro Católico de Sardoñalo y don Emilio Aspe, de La Coruña, firman asimismo entusiásticos testimonios de adhesión y fidelidad al Jefe del Estado y al Gobierno.

Citemos entre el cúmulo de adhesiones de organismos y personalidades de jerarquías y de españoles modestísimos, el telegrama del rector de la Universidad de Murcia, en nombre propio, del Claustro de la Universidad de otro del rector de la Universidad de Valladolid de características análogas a las del anterior, haciendo constar la más acendrada identificación y aplauso ante la defensa magnífica de la libertad de la Patria, proclamada por nuestro glorioso Caudillo y su Gobierno.

TRUMAN se entrevistará con CHURCHILL

Washington.— Truman pasará un breve período de vacaciones en el Sur del país a partir del 11 de Febrero. Visitará Miami, donde se alojará en el yate presidencial. Se cree que se entrevistará con Churchill.

ACTO EN HONOR de D. Luis Ortíz Muñoz

A él se sumaron todas las personalidades docentes españolas

Madrid.—Los directores y profesores de Institutos de Segunda Enseñanza han ofrecido en el día de hoy un agasajo al subsecretario de Educación Popular don Luis Ortiz Muñoz, encargado asimismo de la dirección general de Enseñanza Media.

Presidió el acto don Luis Muñoz que sentó a su derecha, al rector de la Universidad, don Pío Zabala y a su izquierda al director del Instituto de San Isidro. En la mesa ocuparon asimismo asientos varios directores y profesores de Madrid y provincias.

El director del Instituto "Cardenal Cisneros" ofreció el acto en breves palabras. El señor Ortiz Muñoz agradeció los elogios que le tributaron y que trasladó al ministro de Educación Nacional y añadió que en el cumplimiento de obediencia al ministro y al Caudillo había aceptado el nuevo puesto para el cual pidió la colaboración espiritual de todos los profesores ya que la Subsecretaría que desempeña es propiamente de educación, pues se puede desarrollar una gran labor educadora a través de la Prensa, Radio, Cine, Teatro, etc. Don Pío Zabala se sumó al acto con brillantísimas palabras. Asistieron todos los directores y profesores de Madrid y muchos de provincias.—Cifra.

El plan intensivo de electrificación ferroviaria abarca 4.000 Kms. de línea

Se pretende la nacionalización en un plazo breve, de la industria de construcciones eléctricas

Madrid.— Uno de los problemas que más hondamente han venido preocupando al Gobierno en los últimos tiempos, es el de la reconstitución del establecimiento ferroviario en la Red nacional de ferrocarriles, cuyo estado de atraso es a todas luces insuficiente para hacer frente a las necesidades de la economía nacional; situación que a su vez repercute en la economía del propio ferrocarril, gravando la explotación con cargas, cuyo alivio podría trascender tanto al usuario como a los presupuestos de la nación.

Por este motivo, y bajo la alta dirección de Su Excelencia el Jefe del Estado se han venido estudiando en los últimos tiempos las condiciones en que podría ponerse en marcar un plan general de electrificación de la red de vía ancha, que sometido a estudio del Gobierno, ha sido aprobado por éste en el Consejo de ministros del día de ayer.

La envergadura técnica y económica del plan, cuya primera etapa alcanzará a unos 4.000 kilómetros de línea, hace que éste revista carácter de verdadera empresa nacional, no sólo por los beneficios de todo orden que la transformación del sistema de tracción ha de proporcionar a los usuarios directos del ferrocarril, sino por la resolución de importantes problemas de orden económico e industrial que la ejecución de este plan lleva aparejada.

Permitirá éste, en efecto, por un lado, realizar grandes economías en la explotación ferroviaria y disponer de más de un millón de toneladas de carbón que podrán afectarse a otros usos industriales, hoy insuficientemente abastecidos, liberando de este modo a la nación de uno de sus actuales agobios, a los que, por otra parte, no es dable prever solución en largo plazo a base de auxilios exteriores. Por otro lado, se liberarán también 1.200 locomotoras de vapor con las que se podrán reponer y mejorar los parques de material motor en las líneas que hayan de seguir explotándose con tracción de vapor. Finalmente, y como objetivo anejo al plan de electrificación, se pretende la nacionalización en el plazo más breve posible, de la industria de construcciones eléctricas.

El plan se acompasará, en el orden de ejecución de las electrificaciones, a la evolución de las instalaciones de producción de energía eléctrica, de modo que la explotación con tracción eléctrica quede asegurada a medida que el nuevo sistema se vaya poniendo en servicio.

Anejo a este plan de electrificación se acomete otro de mayor interés para la explotación ferroviaria: la renovación de las actuales instalaciones de seguridad, para ponerlas a la altura de la técnica más moderna. La mejora extensiva de la señalización, cuyo nuevo código unificado ha de promulgarse en breve; la implantación de comunicaciones telefónicas especializadas, la extensión de los enclavamientos de estaciones y otras instalaciones perfeccionadas de seguridad, no solamente asegurarán la salvaguardia de ésta en condiciones óptimas, sino que permitirá extraer de la electrificación de las líneas su máximo rendimiento y obtener grandes mejoras y economías en las que continúen explotándose con tracción de vapor.

En el aspecto ferroviario, se encomienda el desarrollo técnico-económico del plan de electrificación a la Red nacional de los ferrocarriles españoles, asistida par el Estado con auxilios que, en forma de garantía al capital empleado, de desgravación de impuestos, etcétera; habrán de importar una importante holgura económica tanto a dicho desarrollo como al logro de las economías previstas con el empleo de la tracción eléctrica.

Cuando en nuestra Patria se haya electrificado una gran parte de su red ferroviaria y se encuentre nacionalizada su industria de material eléctrico, se habrá alcanzado el ambicioso fín, cuyo logro se inicia con el plan de electrificación aprobado por el Gobierno y con tan certera visión impulsado y patrocinado por el propio Caudillo.

Cada día una cosa curiosa

Otro niño con dos cabezas y cuatro brazos ha nacido en Estados Unides

Pesaba cuatro kilos y murió al nacer

Flint (Michigan).—Un niño con dos cabezas y cuatro brazos ha dado a luz la señora Rdith de Kalands, de 28 años de edad. La criatura, que pesaba cuatro kilos, murió al nacer.—Efe.

Tinta Pelikan

SEVERAS SANCIONES DE LA COMISARIA general de Abastecimientos y Transportes

Con motivo del desabastecimiento del mercado de carnes

Se han cursado las oportunas instrucciones para la confección del mapa nacional de Abastecimientos

Madrid.—El día 24 del actual aumentó la escasez de carne en los mercados de Madrid, porque todo el ganado que llegó al matadero muniripal no fué sacrificado, por un desacuerdo entre los gremios de entradores y tablajeros. La Comisaría general de Abastecimientos y Transportes en cumplimiento de las medidas aprobadas por el Gobierno y para castigar el desabastecimiento de carne producido en dicha fecha por la contingencia antes citada ha acordado las siguientes sanciones.

Primera.—Al gremio de tratantes de ganado, al que se está imponiendo sanciones pecunarias variables en relación con el desabastecimiento que desde la fijación de la tasa de la carne se produce, aplicación de la máxima multa autorizada por el Gobierno.

Segunda.—Imposición a las diversas agrupaciones de tablajeros de las siguientes multas: a la agrupación de carnes de Madrid, 54.000 pesetas; a la Unión, 23.500; a la radical, 20.000; a la central 10.400; a tablajeros libres, 2.800.

Tercera. — Imposición al Sindicato provincial de Ganadería de una multa de 10.000 pesetas.

Por su parte la Fiscalía provincial de Tasas de Madrid ha impuesto numerosas multas a industriales carniceros por contravenir las disposiciones dictadas sobre venta de carne a precio de tasa.—Efe.

EL MAPA NACIONAL DE ABASTECIMIENTOS :—: :—: :—: :—:

Madrid.—Por la Comisaría general de Abastecimiento se han dictado las oportunas instrucciones a las delegaciones provinciales para la confección del mapa nacional de Abastecimientos, 1.945, que se elaborará partiendo como primera fase informativa de las delegaciones locales de abastecimientos, a cuyo fin estas confeccionarán el mapa municipal. La obtención, depuración y expresión de los datos del mapa municipal, quedan bajo la vigilancia y directa responsabilidad de las delegaciones locales, como función incorporada a las específicas de su condición.

En las delegaciones locales se llenarán tres modelos de los cuestionarios del mapa municipal de abastecimientos, uno de los cuales quedará en poder de la delegación local, y los dos restantes serán remitidos a la delegación provincial.

A partir de esta fecha y hasta el 30 de Mayo, las delegaciones provinciales procederán a emanar y depurar los mapas municipales y después enviarán uno al archivo de la provincia y el otro, coleccionado y encuadernado por partidos judiciales, se pondrá a disposición de la Comisaría general. A partir del 30 de Mayo y hasta el 15 de Agosto, las delegaciones provinciales remitirán a la Comisaría el mapa provincial, resumen de los municipios que servirá para la confección del mapa nacional de Abastecimientos. Es propósito de la Comisaría General de Abastecimientos realizar un verdadero censo efectivo de la alimentación, creyéndose que dentro de este año estará terminado el mapa nacional de Abastecimientos, el cual servirá, aparte de su destino, cual es conocer exactamente las necesidades de racionamiento de España, para fines estadísticos.—Cifra.

Intelectuales españoles en Portugal

El filósofo Ortega y Gasset presidió la conferencia pronunciada en Lisboa por don Valentín Andrés Alvarez

Lisboa. — Bajo la presidencia de don José Ortega y Gasset, del secretario del Instituto Español de Lisboa, señor Junquera y del director del Instituto Superior de Ciencias Económicas y Financieras, ha pronunciado su anunciada conferencia el catedrático español de la Facultad de Ciencias Políticas y Económicas, don Valentín Andrés Alvarez, sobre "Morfología del mercado". El conferenciante fué muy aplaudido por la numerosa concurrencia.—Efe.

CONFERENCIAS DE UN PUBLICISTA ESPAÑOL :-: :-:

Lisboa.— El publicista español, don Luis García Arroyo, que se encuentra desde hace días en Lisboa, en misión de estudios, pronunciará varias conferencias en esta capital. La del próximo lunes versará sobre "Sor María de Agreda" y la pronunciará en la Sociedad de Arqueología e Historia. El tema es: "Revelaciones de Sor María de Agreda en el aspecto dogmático". El conde Sampayo presentará al conferenciante.

El martes, en la Facultad de Derecho de la Universidad lisboeta, versará sobre: "La analogía y la intuición en la técnica de la decisión judicial".

Presentará a García Arroyo el ex ministro de Justicia de Portugal, don Manuel Rodríguez.

El miércoles, y sobre el tema "Filosofía de la sentencia", pronunciará otra conferencia en el Secretariado, presidido el acto por el actual ministro de Justicia y el viernes el señor García Arroyo en la Orden de los Abogados, sobre "Criteriología en el Derecho procesal".

Después se trasladará el escritor español a Coimbra, donde proseguirá sus trabajos jurídicos.—Efe.

FALLECE EL POETA LUSO LOPEZ VIEIRA :-: :-: :-: :-:

Lisboa.— Ha fallecido el escritor y poeta portugués Adolfo López Vieira. El finado contaba 68 años y deja una abundante producción literaria de arraigada exaltación nacional. Su muerte ha sido muy sentida en los círculos literarios, donde López Vieira gozaba de gran reputación.

Violento terremoto en Suiza

Es el más interno que se registra en el país desde el año 1855

Se han ocasionado víctimas y daños y muchos de los habitantes de Suiza han abandonado sus hogares

Roma. — En Turín, Milán y otros puntos del Norte de Italia se ha registrado un temblor de tierra de unos 10 minutos de duración, con algunas intermitencias. No ha habido víctimas ni daños.—Efe.

DOS FUERTES TEMBLORES DE TIERRA EN SUIZA :—:

Zurich.—Dos fuertes temblores de tierra se han registrado en el cantón de Valais, ocasionando daños considerables y heridos en la ciudad de Sion. En la zona más afectada quedaron interrumpidos los servicios eléctricos, telefónicos y ferroviarios.

El fenómeno fué percibido en otros lugares de Suiza y en Ducerna se produjo cierto pánico entre la multitud. En Neufchtal, la fuerza del movimiento rompió los sismógrafos. Informes de Lausana dicen que la sacudida fué tan fuerte que derribó a algunos peatones y de Ducerna comunican que los relojes dejaron de marchar y objetos que había sobre muebles, así como cuadros colgados en las paredes cayeron al suelo. En Sión, despachos no confirmados anuncian que hubo daños en diversos edificios, incluso en el de Correos y algunos otros.—Efe.

EL TERREMOTO MAS VIOLENTO SUFRIDO POR SUIZA DESDE 1855 :—: :—: :—: :—:

Londres.—Radio Zurich informa que el terremoto producido ayer en Suiza es el más violento que ha sufrido dicho país desde 1855. El movimiento sísmico alcanzó su mayor intensidad en la ciudad de Sión, capita ldel cantón del Valle donde se registraron muchos daños. Los edificios de Correos y del Gobierno resultaron dañados y las comunicaciones telefónicas se vieron interrumpidas durante dos horas. El terremoto se produjo acompañado de ruidos subterráneos. Los sismógrafos de Berna y Freiberg resultaron averiados por la violencia del temblor de tierra. Radio Berna anuncia que se han registrado víctimas en Sión y que muchos de los habitantes de Berna, abandonaron sus hogares.—Efe.

VII Consejo de la Sección Femenina

La regidora de Educación Física hizo un resumen de la labor del año

Valencia.—Bajo la presidencia de la delegada nacional de la Sección Femenina, camarada Pilar Primo de Rivera, y con asistencia del asesor nacional de Educación Física, camarada Agosti, reanudó esta mañana sus tareas el VII Consejo nacional de la Sección Femenina. La regidora central del servicio de Educación Física hizo un resumen de la labor realizada en el año pasado. Trató de los campeonatos provinciales y se trató de la conveniencia de sustituirlos o no por los nacionales. Entre las diversas ponencias presentadas destaca la referente a la instalación de gimnasios, necesidad urgente para el fomento del deporte. En otra se formula a los Ayuntamientos la petición de que se construyan campos deportivos. En la sesión de esta tarde dieron lecciones las regidoras centrales de los servicios de Asesoría jurídica y del Servicio Social. También intervino el consejero nacional, camarada Jesús Suevos.

¡TRABAJADORES!

Aun cuando de momento no os beneficiéis con el Subsidio Familiar, recordad que al inscribiros al mismo constituís una pensión para vuestra viuda e hijos huérfanos al darles derecho a percibir el SUBSIDIO DE VIUDEDAD Y ORFANDAD.

Sed consecuentes y no rehuyáis el cumplimiento de la Ley.

DON EMILIO GOMEZ presidente de la Audiencia Territorial de Oviedo

Otros nombramientos de Justicia

Madrid.—El "Boletín Oficial del Estado" publicará hoy, entre otras, las siguientes dis posiciones:

Justicia.— Decretos por los que se nombra inspector delegado de la inspección central de Tribunales a don Luis Rodríguez Celestino, que es magistrado de término; magistrado de la Audiencia territorial de Madrid, a don José Antonio Creijo Pérez, que es magistrados de entrada; nombrado delegado de la inspección central de tribunales a don Constancio Pascual Sánchez, que es magistrado de término ;presidente de la Audiencia territorial de Oviedo a don Emilio Gómez Fernández, magistrado de término; otros promoviendo a plazas de magistrado del Tribunal Supremo a don Manrique Mariscal de Gante, a don Vicente Marín Garrido y a don Acacio Charrín y Martín Peña; otro por el que se prohiben las permutas de los cargos en el Cuerpo de secretarios judiciales.

Entierro del teniente general Los Arcos

(Viene de primera página)

dantes del fallecido teniente general.—Cifra.

EL PASO POR NUESTRA CIUDAD :-: :-: :-: :-: :-:

Como teníamos anunciado, a mediodía de ayer, llegaron a nuestra ciudad los restos mortales del teniente general D. José Los Arcos Fernández, los cuales son trasladados desde Valladolid, lugar donde murió, hasta Lesaca (Navarra), pueblo natal donde recibirá cristana sepultura en el panteón familiar.

En la plaza de Castilla aguardaban los restos del ilustre finado todas las autoridades militares y civiles de la ciudad. Llegados aquéllos, que venían conducidos en una furgoneta recubierta de paño negro, se rezaron unos responsos por el vicario castrense de la plaza. Sobre el vehículo citado fueron depositadas unas preciosas coronas de flores naturales, ofrenda del capitán general de la VI Región, guarnición burgalesa y Ayuntamiento de la ciudad.

Seguidamente organizose la comitiva que iba a acompañar al féretro mortuorio. Presidía el fúnebre cortejo la cruz alzada de la parroquia de Santa Gadea y clero en general. Una escuadra de gastadores del regimiento de San Marcial daba escolta al féretro. Seguían detrás de éste el jefe del Estado Mayor y ayudante del general Los Arcos. Inmediatamente después solo y destacado, el teniente general Yagüe. En la presidencia figuraban el arzobispo de la diócesis, Dr. Pérez Platero; el gobernador militar de la plaza, general Ibáñez de Aldecoa; generales Aizpuru, Vera y Gil Verdejo; gobernador civil de la provincia, alcalde de la ciudad, presidente de la Diputación y otras destacadas autoridades civiles y militares. Seguían después nutridas representaciones militares y cerrando marcha la banda de San Marcial.

El fúnebre cortejo siguió por la Avenida del Generalísimo, paseo del Espolón y calle de Vitoria, hasta el final del cuartel de Artillería, donde se despedió el duelo. Ante la presidencia formada por el capitán general de la Región y S. E. Rvdma., que asistió además de por razones de su cargo, en concepto de manifestación de cordialidad al paisano y amigo y para rendir homenaje de devoción al perfecto caballero cristiano, comenzó el desfile de las autoridades y acompañamiento.

A continuación la furgoneta que tenía los restos mortales emprendió su marcha hacia Lesaca. El teniente general Yagüe también salió con dirección hacia aquella localidad, donde presidirá los actos en nombre del Caudillo.

Figuras de hoy

Eleanor Roosevelt o la viudedad en activo

Por José Antonio TORREBLANCA

Si a una muchacha norteamericana se la pregunta hoy el motivo de que la señora viuda de Roosevelt siga interviniendo en la vida pública de la nación, seguramente contestará que la ilustre dama es por sí misma una personad e clase presidencial. Nadie allí se contentaría con reverenciar un apellido hidalgo al modo yanqui por los cuatro costados para impedir su jubilación en la lista mortuoria de las Clases Pasivas. El apellido en una democracia palpitante tiene escasa cotización popular, y los nietos de los viejos peregrinos suelen defenderse de las complicaciones genealógicas con este proverbio: "Cuando Adan araba y Eva hilaba, ¿dónde estaban los hidalgos?". Nosotros, europeos, contestaríamos que estaban esperando. Pero a los norteamericanos les gusta poco la metafísica.

Lo que ellos piensan con razon sobre la señora de Roosevelt es que tiene un modo habitual de llevar el apellido, tan dinámico y riguroso, que no parece sino que es ella, a sus años, quien cumple todos los días el sagrado encargo familiar de estrenarlo y glorificarlo. Reina allí el sentido no hereditario de la fama pública en que el honor se vincula a la personal aptitud de cada cual para ganarlo a pulso como el pan nuestro. En Ana Eleanor Roosevelt la muchedumbre percibe siempre el esforzado genio individual para llevar al matrimonio sus honrados gananciales de mérito civil. Y por eso, el buen sentido norteamericano encontró discreta la insólita agitación copresidencial de la señora mientras el presidente Roosevelt vivía. Y por la misma razón aplaude, subvenciona y condecora la actuación representativa de la viuda, cuando ya otro presidente—claro está, otra presidenta—goza los rubios atardeceres del Potomac desde las ventanas de la Casa Blanca.

Este sistema de tratar a las dinastías democráticas tendrá sus partidarios y sos contradictores. Pero eso es todo, y el joven corazón de la primera potencia mundial es el que manda.

De los cuatro libros que Ana Eleanor Roosevelt tiene publicados, el primero es una autobiografía que la mayoría de las señoras yanquis guardan junto al indispensable recetario doméstico. Cuenta en ese libro la ilustre dama que cuando ella era jovencita, la esclavizaba tanto su timidez que se le torcían las piernas cuando notaba que un muchacho la estaba mirando. Era bella, dulce de carácter, y, sobre todo, una esbelta y luminosa figura de mujer. En el Colegio de las cercanías de Londres, donde siguió estudios desde los dieciseis años, resultaba a veces casi más sosa que las escocesas. Eleanor puso en ación su voluntad. Se dominó, practicó ejercicios de soltura y mundanidad, buscó la compañía de las gentes y consiguió a fuerza de tesón, lograr la perfecta simpatía de la mujer encantadora. Esa técnica educativa del espíritu, tan caractrística del puritanismo, no falla casi nunca en las muchachas guapas.

El día que, ya cumplidos los diecinueve años, regresó a Estados Unidos, y encontró en casa de unos parientes a su primo en quinto grado Franklin Delano Roosevelt, era ella una muchacha perfectamente ideal. Franklin Delano, que entonces estudiaba Leyes en Harward, suspendió los estudios y quiso casarse enseguida. Viajaron los novios por la deliciosa Europa de aquel tiempo, y en Londres, en el Hotel Claridge, ocuparon precisamente las mismas habitaciones que pocos días antes tuvieron de incógnito los Reyes de España, también recién casados.

Pero la alegre y heroica serenidad de Ana Eleanor, aguardaba la gran ocasión de darse a conocer. En 1921, Mr. Roosevelt sufrió su famoso ataque de parálisis infantil y quedó encogido como un pajarillo. En un país tan poco contemplativo como Estados Unidos, aquello era la catástrofe definitiva para un hombre activo. Eleanor fué entonces el andador, el brazo listo, la lengua, la luz, la esperanza, la vida enterá de su marido. De aquella tragedia vencida con un aire deportivo, nace toda la conmovedora biografía de un matrimonio, y acaso acaso, el enamorado secreto originario de la voluntad gobernante que ha hecho posible el primer Imperio de nuestro tiempo.

Cuando Roosevelt coronaba su gloria política, árbitro ya de la segunda guerra mundial y reelegido por cuarta vez, el país aceptaba con júbilo campechano la denominación de "Asociados políticos" para el matrimonio presidencial. La señora de Roosevelt no se limitaba a revisar los grandes discursos del marido, como en otro tiempo revisaba sus pasos vacilantes de tullido, sino que ejercía la jefatura activa de la Defensa civil y operaba sobre la opinión americana con su famosa colaboración de Prensa "My day" por medio de la cual cuarenta y ocho periódicos recogían todas las mañanas "el día" de la "Primera dama de la Unión", es decir, su opinión personal sobre los problemas nacionales más delicados. La señora ayudaba así, mediante los 4.000.500 ejemplares de periódicos que difundían su palabra, la obra política de su egregio esposo. Y ayudaba a la casa a terminar el mes, mediante los 4.000 dólares semanales que le proporcionaba el periodismo. Siempre hemos creído que toda buena mujer de su patria ha de ser antes una buena mujer de su casa.

Lo fué siempre, sin duda, incluso cuando se le rompía los platos. Una de las crónicas más sabrosas de la señora Roosevelt, que hizo delirar de entusiasmo a treinta millones de señoras norteamericanas, fué aquella en que contaba cómo en plena comida de los Reyes de Inglaterra en la Casa Blanca, se cayó al suelo una vajilla entera y a los pocos minutos rodó estrepitosamente una mesita auxiliar. La señora salvó la situación con un delicado chascarrillo de cine, y el protocolo regio saltó radiante como un chico escapado de la escuela.

Esa toca viudal que estos días pasa bajo el cielo perlado de la "City" londinense, no oculta a la desconsolada portadora de lágrimas y de suspiros. Aquella figura tranquila que en la mesa casi universal de la UNO, teje el común ganchillo de la paz, es medio Roosevelt en pie: medio Alejandro muerto al borde del Imperio; el genio pacífico en cuyos oídos el recuerdo suspira aplabras de amor y listas de acorazados. Una reina natural, viuda y brava, obstinada también en que el Mundo no desmienta las palabras del viejo Franklin: "No he conocido buenas guerras ni malas paces".

(Prohibida la reproducción)

M.E.C.D. 2017