Diario de Burgos

Año XLVIII. Núm. 19.569.-Burgos § Apartado 46. Calle de Vitoria, 16, bajo. Teléfono 2015. § Sábado 22 de Enero de 1938

Una pequeña rectificación a vanguardia para dominar la carretera de Villalba Bajo

Rectificación a vanguardia

Parte oficial de guerra, del Cuartel General del Generalísimo, correspondiente al día 21 de Enero de 1938:

En el frente de Teruel, se ha realizado una pequeña rectificación a vanguardia de nuestras líneas, alcanzándose el borde del río Alfambra, desde el que se domina el puente de la carretera a Villalba bajo y el pueblo de Tortajada.

Se han hecho muchos prisioneros y se ha cogido gran número de fusiles, ametralladoras y fusiles ametralladores.

Salamanca 21 de Enero de 1937, II Año Triunfal. De orden de S. E. El general jefe de Estado Mayor, FRANCISCO MARTIN MORENO.

Delegación Nacional de Prensa y Propaganda de F. E. T. y de las J. O. N-S.

Secretaría.--Circular núm. 57

Habiendo recibido esta Delegación Nacional, por diversos conductos, denuncias justificadas y concretas sobre el libro «Nueva Aurora», del autor Juan Bautista España, esta Delegación Nacional, declara lo siguiente:

1.º Que dicho libro «Nueva Aurora», fué escrito y publicado en Marzo o Abril de 1937, con anterioridad a la creación de esta Delegación de Prensa y Propaganda de Falange Española Tradicionalista y de las JONS, que funciona desde el 8 de Mayo de 1937.

2.º Que abierto expediente sobre la doctrina moral y nacionalsindicalista de dicho libro, por la oficina de Control y Censura de esta Delegación Nacional y por la Jefatura Provincial de Avila, ha dado una censura desfavorable, por sus afirmaciones perniciosas para la fé y la moral católicas, que son base del Movimiento, e inexactas para la pureza social y política del Nacionalsindicalismo.

3.º A vista de lo cual, esta Delegación Nacional, ordena a todos los delegados provinciales de propaganda y suplica a los jefes provinciales políticos del Movimiento, ordenen inmediatamente la recogida de «Nueva Aurora» de todas las librerías y kioskos, procediendo a su inutilización.

4.º Asimismo esta Delegación Nacional, prohibe a todos los organismos de Prensa dependientes de la misma, la publicación de trabajos de este autor, bien con pseudónimo de Juan Bautista España, bien con el nombre propio, que ha resultado ser el de Juan Bautista Bergua, propietario de la Editorial de su nombre en Madrid, editor y autor de obras naturistas, comunistas e inmorales.

5.º La presente circular deberá publicarse durante tres días en las primeras planas de todos los periódicos dependientes de esta Delegación Nacional.

Pamplona 24 de Diciembre de 1937.—El delegado nacional, *Fermín Yzurdiaga Lorca.*

El Movimiento Nacional que acaudilla Franco incorpora el sentido católico —de gloriosa tradición y predominante en España— a la reconstrucción nacional.

Al enemigo no le queda más que una carretera para escapar

(Crónica del enviado especial de la Agencia "Faro" en el frente de Teruel).

Ya hemos dicho, citados con sus nombres propios, que los montes que circundan Teruel, exceptuando dos o tres, están dominados por los nuestros; asimismo, el llano, por tres de sus puntos, N. O. y S., nuestro es; las carreteras y caminos, así como las líneas férreas, quedan totalmente dentro de nuestra zona de dominio. ¿Qué le queda, pues, al enemigo? Ya está dicho: dos o tres alturas y una carretera para escapar. De aquél cartapacio de pretensiones que trazó el grasiento ministro de Defensa, alias Prieto, no resta más que la fantástica ambición con que se indigestaron a la vista de Teruel.

Técnicamente considerado—aunque de esto se me alcanza muy poco—, si bien el enemigo posee una zona dominante, esto es muy relativo, ya que en virtud de las últimas conquistas hechas por nuestras unidades, dicha zona está batida por uno de sus flancos a tiro directo de nuestras baterías, sin que les sea permitido mejorar su situación.

Quien quiera que conozca la disposición topográfica del terreno donde se desarrollan las operaciones, puede contrastar la verdad de nuestro aserto. Trazando una recta desde las posiciones nacionales del Muletón y de Las Pedrizas de Tortajada—ahora no cuentan las elevadas cotas de la sierra de Celadas—a las posiciones rojas de Sierra Gorda, existe, es verdad, una ligera elevación a favor del enemigo, pero esta pequeña superioridad se desvirtúa con la ventaja de nuestra parte de tenerlas dominadas de revés, detalle que tal como va de adelantada nuestra ofensiva, nos favorece grandemente.

Mucha prisa habria de darse el mando rojo para modificar la disposición de sus defensas atento como está a la avalancha que se le ha venido encima sin darse cuenta. «Alea jacta est», que dijeron los romanos y a estos nuevos bárbaros no les queda otro remedio que aceptar la pelea en los términos en que la hemos establecido.

Por otra parte, la indiscutible superioridad de nuestros elementos de combate, en todo momento comprobada, es argumento probatorio de valor excepcional. Arma por arma, aviación, artillería, carros de combate, cuantas veces se han visto enfrente—no digo en cantidad, en la que quizás nos supera, sino en calidad—han salido las nuestras victoriosas en un tanto por ciento muy elevado.

Pero es que además, esa materia, que pudiéramos llamar el cuerpo, tiene un alma superior, un valor, una moral que escapa a toda ponderación. Hoy, esta tarde, la artillería enemiga del 15,5 y del 12,40, disparaba con inusitada furia, a fin de contener los avances que al sur de Concud realizaban nuestros soldados; y éstos, que son el alma, el espíritu de la gesta inmortal de España, sin inmutarse por la lluvia de fuego que del otro lado enviaban, aprovechando los claros que las explosiones dejaban, siguieron adelante, siempre adelante, hasta llegar a la meta que se les habia señalado. Contra esta alma, de temple tan elevado, no pueden los cañones rusos ni los franceses, que no de acero hechos si nó de papel de estraza parecen.

Así, siempre salen triunfantes estos soldaditos, pecho de España, corazón de España y alma de España.

Si a todo eso se añade un mando único por su técnica y por su capacidad, para el que no hay secretos en el arte militar, deduzcamos la siguiente conclusión: La guerra, no ya el episodio de Teruel, está ganada para nuestra causa.

Queda por resolver la incógnita de la eficacia asignada a las fuerzas de refresco venidas, según informes de los fugitivos y prisioneros, a la línea de combate. No es que nosotros los demos más importancia de la que tienen, pero se les ha ensalzado tanto, que a lo mejor echan por tierra todos nuestros planes y esperanzas. Pero ya verán cómo no se conmueven las esferas. Las brigadas Walter y Lincoln, que son las encomiadas por la Prensa y las radios internacionales, si las hemos de juzgar por sus intervenciones de ayer y de hoy podemos adelantar que les aguarda el mismo trágico final que a sus gemelas de Lister y de El Campesino, que, a decir de los maldicientes, han pasado a mejor vida.

Mientras a nuestra aviación no la reste energía—y no lleva trazas de ello—para actuar como hoy lo ha hecho por todos los sectores del frente, ametrallando concentraciones enemigas y destruyendo convoyes de refuerzos, mientras los «babys» de la aviación nacional jueguen con la ligereza y seguridad que vienen demostrando, con tanto quebranto para el ejército rojo, no hay cuidado de que los Walter y Lincoln muy vocingleros pero poco efectivos, nos traigan ningún disgusto serio.

Y nada más; las trincheras que hoy nos hacían falta para completar la serie que el Mando creyó oportuno, han venido a nuestras manos por obra y gracia del corajudo empuje de nuestros incomparables soldados.

Nuevas trincheras, nuevos horizontes. Y a esperar. Y no vale decir que el que espera desespera.

MARIANO VILLENA

Para limpiar y fortalecer el cutis,

"MIELOVY"

Insuperable Crema a base de miel y de huevo.

Pesetas NUEVE. Impuestos aparte

HA VUELTO UN ESTUDIANTE

Para el DIARIO DE BURGOS

Lo he visto ayer.

En su cara demacrada, en su cuerpo encorvado, jamás hubiera reconocido al compañero de estudios, alegre y entusiasta, de hace dos años.

R. N.

Me cuenta su historia en breves frases, mientras en su mano tiembla (¿de emoción?, ¿de frío?) una taza de café.

Lo cogió el Movimiento en Madrid, a donde habia llegado un mes antes.

Dias de horror, de incesante huir de casa en casa, para no caer en manos de los marxistas.

Atracado continuamente, se decide a marcharse a B., pequeña localidad, donde cuenta con unos fieles amigos.

Una muda, 1.000 pesetas en billetes...

Es todo su bagaje...

Y allí permanece, pasando por lejano pariente de aquella buena gente: un matrimonio muy joven y un niño.

Hasta que...

La horda sedienta de sangre no descansa.

Sospechas o denuncias les han nuevamente puesto sobre la pista, y el día... seis flamantes milicianos se presentan en la casa, pistola en mano.

R. N. se encontraba en el interior, terminando una carta.

Un rápido aviso, y desaparecía en el ingenioso escondite que tenían preparado.

El que parecía mandar a los «héroes» inquiere:

«Camaradas, sabemos que se encuentra aquí un fascista muy peligroso, venimos a que nos lo entreguéis».

Pero el matrimonio finge no saber nada.

Nada sacan tampoco del pequeño, bien aleccionado.

«Está bien, nosotros lo encontraremos».

De un empujón se abren paso.

Y comienza el registro o, mejor dicho, el saqueo.

La buena gente se sonríe.

Saben que no lo hallarán, por mucho que busquen.

Pero el jefe se ha detenido...

La carta recién terminada, húmeda aún, que está sobre la mesa, ha llamado su atención... Está firmada: R. N.

«Canallas, fascistas, con que no sabéis dónde se encuentra, y hace apenas unos momentos estaba con vosotros».

Intentan negar, disculparse, diciendo que son ellos los que escriben y firman en nombre del fugitivo, cuyo paradero ignoran.

Una sonrisa sarcástica contrae las caras de los bestias.

«Ya cantaréis a la fuerza; sacadlos fuera, junto a la pared. El chiquillo en medio».

Se estremecen.

Mientras salen, el marido anima a su esposa.

«No temas, hacen esto para asustarnos, lo he leído muchas veces en los periódicos».

Les han puesto juntos, muy juntos, y a cinco metros de ellos, los milicianos les apuntan con sus fusiles.

«¡Hablad o tiramos».

El marido intenta convencerles.

Un gesto del jefe.

Y tres cuerpos sangrantes se doblan lentamente, caen, bajo la descarga hecha a bocajarro...

El ruido de los disparos ha llegado hasta R. N.

Son las cinco de la tarde. No se mueve.

Ya entrada la noche, se aventura a salir tímidamente.

Un centinela apostado vigila la casa.

No puede reprimir un grito de horror.

En la pared que domina los cuerpos de los tres mártires, hay un letrero escrito con tiza: «POR ENCUBRIDORES»...

«Si te mueves, eres hombre muerto».

El centinela, sin cesar de apuntarle con el fusil, avanza hacia él.

«¿Cómo te llamas?».

No tiene valor ni para mentir.

«N. R.».

«¡Ah! Eres tú el fascista que buscamos».

«Mira tu obra. Así castigamos a los traidores».

Y con el gesto le señala los tres cuerpos, en cuyos ojos a medio cerrar parece querer abrirse paso una sonrisa.

«Te quedarás aquí, conmigo, hasta que amanezca y vengan mis compañeros».

La noche transcurre lentamente.

Las doce.

El centinela, de pronto, le pone una mano sobre el hombro.

—Escucha, ¿tienes dinero?

R. N. cree comprender.

—Sí, 500 pesetas en billetes. ¿Porqué?

El miliciano ha sacado del bolsillo un carnet, en el que en gruesas letras se lee: F. A. I.

—Te doy esto a cambio de ellas; podrás ir donde quieras, salvar la vida.

El cambio se hace pronto.

Y bajo la encubridora oscuridad de la noche, R. N. se pone en marcha.

Amanece, nadie le molesta.

Su carnet le abre paso por todos los sitios.

El día... consigue cruzar la frontera, entrar en Francia y, al fin, en la verdadera España.

Ha terminado su relato...

Aparta, tristemente, su café frío ya, y añade:

«Jamás podré olvidar aquel cuadro; tres seres inocentes muertos por salvar mi vida, mi vida que luego tasaron y salvaron por 500 pesetas. ¡Miserables!».

Ha vuelto un estudiante, en cuyos ojos antaño alegres, ávidos de reir y de gozar, la bestialidad marxista ha puesto para siempre un denso velo de tristeza...

L. V. A.

Un objeto de metal que se rompa o se desgaste, no hay que despreciarlo, pues por inservible que parezca tiene reservada una misión importantísima. Entregarlo a la COMISION DE REQUISA DE CHATARRA.

Confesiones rojas

Por R. DE SAN SIMON

Cuando los milicianos de la junta revolucionaria de Barcelona, encuadrados perfectamente entre instructores extraños marcharon hacia Teruel y a sus puertas llegaron, todo el aparato de reclamo que obedece a la batuta de las Ramblas cantó victoria, y en amplias declaraciones de sus miembros destacados, se habló de la cuidadosa preparación del ejército popular, y se armó tal estruendo que las cancillerías se detuvieron un momento en su marcha comprensible hacia el camino verdadero. Pero hoy, cuando la tenaza militar de la ciencia y del valor, después de haber sacado de Teruel o de sus puertas a las masas del escándalo, es un dogal que amenaza estrangulador a los asaltantes, es curioso oir sus explicaciones.

«La Vanguardia» del primero del año dice esto que no tiene desperdicio:

«Nuestro Estado Mayor contaba con que la debilidad facciosa no les permitiría enseñar un mal golpe, sin la reacción inmediata en el lugar escogido por nosotros. No hay ningún motivo para mostrarnos pesimistas, pues cuanto sucede, estaba calculado; pero aunque adviniera lo más adverso que podemos imaginar, siempre sería una adversidad relativa, porque nadie nos puede quitar lo buscado y ya conseguido. Desaparecío el peligro que se cernía sobre Madrid y, en el caso más desfavorable, quedaríamos donde antes estábamos...»

Francamente que el ánimo se queda tan atónito al leer estos alardes de valor, que no llega a comprender que todo el arrojo que se hace notar en esas líneas de fuego, en los asaltos y en los sitios de las ciudades, queda reservado para la ofensiva de la prensa. Porque se necesita más valor para escribir estas declaraciones que marchar sobre el frente de Teruel, a pesar de las nieves, de los fríos y de la escarcha. El que tal escribió y dijo que al fin de cuentas el ejército popular quedaría donde estaba y nada se había perdido, debe ser un escarchado de mayor estalactismo que las frías noches del bajo Aragón. Pero allá con esas explicaciones los ciudadanos rojos y hasta la propia Junta revolucionaria de Barcelona.

Otra confesión roja. Ya es sabido que los órganos de la Junta revolucionaria de Barcelona dicen que en el frente de Madrid, como en los demás frentes, apenas hay algún que otro voluntario extranjero. Pues bien. Es tambien «La Vanguardia» de Barcelona del día primero de Enero, la que nos ofrece estas declaraciones de André Marty. Este André es aquel gran patriota de Francia que sublevó un barco de la marina de Francia y para salir del penal fué elegido diputado como un Largo Caballero cualquiera. André, al principio de la guerra española, fué nombrado profesor de enseñanza militar en las preparaciones milicianas de Albacete. Desde ahora Albacete, además de la fabricación de navajas y puñales, tendrá que registrar en sus anales los recuerdos de Anedré Marty. Pues André, al llegar a Madrid, ha declarado «que viene a Madrid por dos motivos. Uno, dar pruebas efectivas de las ayudas del pueblo francés; otro, visitar frecuentemente a los soldados internacionales que combaten en esta línea, muchos de los cuales están completamente aislados a causa del idioma y que estos hombres necesitan una ayuda moral, hay que hablarlos». En francés, naturalmente. Verdad Marty, patriota Marty.

Como se ve, las confesiones rojas no tienen desperdicio.—S. P. E. S.

La situación

El Ejército desplegado ante el río Alfambra

Muchas veces las circunstancias hacen cambiar la faz de una batalla, y entonces es cuando se necesita una percepción rápida en el general en jefe, que dándose cuenta de la nueva situación adapte a ella el plan a seguir y disponga las tropas de modo conveniente.

Esto ha ocurrido en la batalla de Teruel. Rodeada la plaza por un poderoso ejército enemigo, que la atacaba de un modo violentísimo, y colocado otro en fuertes posiciones, para impedir la llegada de auxilios, había que romper la barrera e introducirse a modo de cuña entre las fuerzas contrarias, buscando para ello el lugar más débil, para llegar a la ciudad en el menor tiempo posible.

A eso obedecieron los ataques de los útilmos días del año, que hundieron por el centro la resistencia roja, adelantando el ala derecha hasta La Muela, mientras el ala izquierda contenia un posible ataque de flanco del enemigo, fuertemente atrincherado en Celadas y el Muletón.

El terrible temporal de nieves desencadenado entorpeció el remate de la operación, coincidiendo con ello la defección de Teruel.

Desde entonces las circunstancias variaron por completo. El factor tiempo perdió toda su importancia. La entrada en la población no era urgente, ni siquiera tenía un interés primordial.

Se tiene enfrente todo el ejército enemigo y lo esencial es demostrarle nuestra superioridad, derrotándole, sin tener en cuenta si en ello se van a emplear dos días o dos meses.

Cuando de lo que se trataba era de socorrer a Teruel, había que hacerlo a costa de los mayores sacrificios. Ahora hay que dirigir las operaciones de modo que las pérdidas sean mínimas. En general, el número de bajas en una operación está en relación inversa con el tiempo empleado en ella. Sucede como en mecánica, que se gana potencia a costa de la velocidad.

Por eso, en esta segunda parte de la batalla de Teruel el plan es completamente distinto que en la primera. En vez de atacar por el ala derecha, que era la más adelantada, lo ha hecho la izquierda, contra las posiciones más fuertes del enemigo, que fueron deshechas y tomadas del primer empujón.

Se siguió adelante y después de tomar las alturas de las Pedrizas y el Muletón, que dominan la carretera de Alcañiz y el río Alfambra, se ha atravesado aquélla y se ha llegado a la misma crilla de éste, después de haber derrotado y puesto en fuga al cuerpo de ejército rojo que operaba en este sector.

Al mismo tiempo, la columna que opera por el centro ha avanzado también, llegando asimismo hasta el río.

Es característica de nuestro alto alto mando obrar por golpes sucesivos, asegurando cada uon de ellos de modo que sea tan contundente, que aplaste materialmente al enemigo, con el menor sacrificio por nuestra parte. Nuestra superioridad en aviación y en artillería nos permiten conseguirlo con facilidad.

Nuestra ala izquierda ha subido por la carretera de Alcañiz y tenemos ahora nuetsras fuerzas desplegadas delante del río, en un frente de unos quince kilómetros, desde Villalba Baja hasta cerca de Villastar. Al otro lado están los rojos, en posiciones dominantes: Sierra Gorda, Mansueto, Santa Bárbara, Galiana, etc.; una serie de colinas escalonadas a las que el Alfambra por el norte y el Turia por el sur sirven de foso.

PARA BELLUM

Que no puedan creer nuestros valientes que les olvidamos. Lo creerán si sufren. Para evitarlo, trabaja en la "campaña de abrigo del combatiente" de la Delegación de Frentes y Hospitales. Los puntos que tejan tus agujas haciendo sas, mujer española, son el mejor recuerdo para los que por todas nosotras combaten y triunfan. Ellos piensan en tí; demuestra tú que no les olvidas: ora y trabaja.

Centenares de prisioneros y millares de fusiles en nuestro poder

(Crónica del frente de Teruel facilitada por la Agencia "Faro").

Temían los rojos un avance en alubión de nuestras fuerzas hacia Teruel. Ocupadas las cumbres del Norte de la capital, la creencia de un descenso en dirección sur les habia hecho a los rojos fortificarse en las posiciones próximas a la ciudad. Así en el Cementerio Viejo, al Norte, y en Santa Bárbara y el Mansueto, al N. E., los marxistas organizaron con espectacular aparato bélico sus defensas. Porque consideraban estas alturas como de importancia definitiva para apoyar su resistencia.

Emplazamiento de las líneas enemigas.—Esa línea se limita por el espacio de terreno comprendido entre las vías de ferrocarriles de Ojos Negros a Sagunto y de Calatayud a Valencia. Al norte de ambos lados del río, cierra el cuadro de las líneas defensivas. Pero nada influye en los movimientos de nuestras tropas. Estas se desplazan varios kilómetros de aquel perímetro.

Amplitud del frente de combate.— De este modo se ha obligado al Ejército rojo a presentar un frente de mayor extensión. Sus fuerzas han tenido que cubrir una vanguardia de varios kilómetros debilitándose así la eficacia de su capacidad combativa. El ejército rojo, que empezó con grandes concentraciones de masas en el espacio reducidísimo donde pretendio situar la lucha, se ha visto forzado a extender su base de acción y a aceptar el teatro de operaciones que nuestro mando ha elegido.

Iniciativa y elección del campo de lucha.— Combate pues el Ejército rojo no donde el quisiera, sino donde le hemos impuesto nosotros que combata. La guerra llevada a varios kilómetros de Teruel, forzó a los marxistas a acoplarse en un terreno que no les resulta nada favorable. A ello ha de unirse el hecho de que la iniciativa sigue siendo nuestra. Por esta razón, el enemigo solo puede intentar, de vez en cuando, contraataques sobre las posiciones que les conquistamos. Una vez desalojados de sus posiciones y cuando ya estas trincheras han pasado a nuestro poder los rojos organizan ataques parciales sobre los últimos puntos que no han sabido defender. A esto ha quedado reducida toda su actividad.

La progresión de hoy. Ya anuncié ayer, que nuestro avance se orientaba en dirección a Tortajada. Hoy lo confirmo. Todo el valle del Alfambra, incluso la ruta que conduce a Villalba la Baja, está bajo nuestro dominio. El puente de esta carretera, que facilitará el paso del río virtualmente es ya de nuestras tropas, quienes a última hora de la tarde de hoy, continuaban su avance al Este, mientras el enemigo se batía en franca derrota.

Cada nueva posición conquistada, es nuevo botín de guerra que cae en nuestras manos y entre los millares de fusiles y centenares de cajas de munición que hoy se han cogido, la mayor parte de ellos delataban en sus marcas o en sus etiquetas su procedencia extranjera.

Ya ven los rojos que ni con la ayuda de sus aliados nada podrán hacer contra las fuerzas de Franco. Nuestros éxitos de todos los días preparan el camino para el triunfo total de nuestras armas.—FARO.

De interés para ganaderos y público en general

Las necesidades de consumo de esta provincia, incrementadas por el gran aumento de su población civil y militar, la asistencia a sus hospitales de guerra y la realizada a poblaciones liberadas por el Glorioso Ejército Nacional, unido a la prohibición que de salida de su ganado han hecho varias provincias productoras, ha motivado en que las actuales existencias de nuestro efectivo vacuno de abasto, se encuentren considerablemente disminuídas.

En su consecuencia, y a fin de procurar el mejor abastecimiento de carne de la citada esperie, he tenido a bien disponer:

Hasta nueva orden queda terminantemente prohibida la salida de ganado vacuno de esta provincia, sin permiso de mi autoridad.

Los señores alcaldes, Guardia civil, y demás autoridades dependientes de la mía, vigilarán con el mayor celo el exacto y rígido cumplimiento de esta orden, denunciándome a los infractores para imponerles las más duras sanciones.

Burgos 21 de Enero de 1838.—II Año Triunfal.—El gobernador civil, *Antonio Almagro.*

Lea los ANUNCIOS ECONOMICOS

Edición de las ocho de la noche

M.E.C.D. 2017

DE LOS FRENTES DE ARAGON

El general que regala una colchoneta al coronel...

(Del enviado especial de la Agencia Logos en los frentes de Aragón, Luis de Armiñán).

Andar por estos lugares es aleccionador. Han cavado como siempre y las zanjas serpentean muchos kilómetros. No son estas fortificaciones del tipo de las del Norte, donde con una mentalidad albañilera cuajaban toneladas de cemento y hierro, transportando así al campo los modos de la capital gris. Aquí las estrechas zanjas sólo están abiertas a golpe de pico y la caída de la tierra disimulada por su propio suelo. A unos metros no hay foco que las distinga y el campo parece liso, aplastado por la labor de muchos inviernos. Esas escarpadas del río Alhambra supongo que estarán igual y que las salidas darán vista hasta la carretera que se adivina.

Ahora se comprende toda la magnitud del crimen de la entrega de Teruel. Quien estaba allí, si en lugar de encerrarse en la ciudad hubiera salido al campo, en largos meses no hubiera podido entrar un rojo, y como el Ejército acudía, no se habría consumado la pérdida. Los rojos no tienen profundidad en su ofensiva y todo estaría como estaba. Encerrados en la ciudad desde el primer momento, estos barrancos sirvieron para el fácil ataque y ahora hay que sacarlos de allí uno a uno. Porque capacidad defensiva sí la tienen. El magnífico alarde de nuestros hombres consiste precisamente en eso: En atacar desde el llano, pasar esa faja, fácil de batir llegar hasta los altos y encontrarse ya de nuevo en el valle del otro lado, pero con una seguridad y ventaja que antes, y por unas horas, fué de ellos.

Yo he visto al general hacer el regalo que con más entusiasmo me ha sido dable contemplar. A lo largo de tantas cosas como han pasado cerca de mí en distintos lugares del mundo fui testigo de donaciones rarísimas. Yo he visto regalar unos pantalones dedicados y un brillante sin mácula admitido sin esfuerzo. Sé que desde un elefante de gran trompa hasta unos calcetines fabricados por manos arregladitas, todo en esta tierra puede ser entregado alegremente y con contento recibido, pero esto de hoy no lo he visto nunca ni creo que lo vea más.

Los ingenieros fabricaron anoche un estupendo puesto de mando. Había como un boquete en la tierra tan disimulado que se pasa por el sin advertirlo. Dentro, un espacio con su galería que comunica con una covacha que sustenta arriba la mole de piedra que no parten los rayos y que sólo un milagro del demonio haría posible la entrada de los proyectiles. Ventanas, agua corriente. Solo falta un cuarto de baño. Este palacio tan hábil y amorosamente construído, era para el general. Pero yo no he visto todavía al general entrar en ninguno de ellos, aunque la tormenta truene, como lo hizo ayer, por ejemplo. Pero mira, se ríe y, si es necesario, ordena que los demás se cubran. Allí al lado estaba un coronel, un hombre de guerra. Un jefe de grupo, que vive con sus soldados y duerme como ellos. El jefe visita la propiedad y en la cara trae la satisfacción que le ha producido. Al lado de su tienda individual, aquello era un palacio del bosque de Blanca Nieve. El general, ni siquiera se asoma al refugio, y al advertir que con los ojos el coronel colocaba una colchoneta, el cajón que le servía de mesa y hasta el clavo del candil, le dijo:

—Se lo regalo, coronel. Entrégueme sus chismes.

—¿De verdad, mi general?.

—Ya es suya.

¿Y dónde se va a poner usted?

—Allí.

La mano renegra, cual cortada por los rayos, señala a la izquierda un canto casi redondo, aislado, en paisaje llano.—LOGOS.

Central Nacional Sindicalista de F. E. T. y de las J. O. N-S.

DELEGACION SINDICAL LOCAL DE MADRID. HERNANI, 21, SAN SEBASTIAN

MADRILEÑOS:

Es deseo expreso del Caudillo y Jefe Nacional de la Falange, que todo español colabore en la gran tarea del Estado Nacional Sindicalista a través de los sindicatos verticales de la producción, medio de aumentar la potencialidad económica nacional para elevar las condiciones de vida del pueblo productor.

Estando próxima la entrada en Madrid, es preciso que todos los madrileños se encuentran sindicados en la Milicia productora para dar una demostración disciplina y acatamiento del Caudillo que con sus desvelos nos devolverá nuestros hogares y haciendas.

Empresarios, técnicos, obreros: La Central Nacional Sindicalista os espera para hacer radicalmente imposible la lucha de clases, por encontrarnos unidos todos los productores bajo la disciplina y orientación del Estado Nacional Sindicalista, único medio para evitar el juego sucio de las internacionales y del capitalismo también internacional que nos dividía.

Productores madrileños: Vuetro puesto está en los siguientes Sindicatos que funcionan afectos a esta Delegación: Agrario, Marítimo, Minero, Sidero Metalúrgico, Alimentación, Textil, Construcción y Vivienda, Muebles y Ornamentación de la casa, Cristal y Cerámica, Agua y Alumbrado, Indumentaria, Prensa y Artes Gráficas, Sanidad e Higiene, Químico, Transportes, Comunicaciones, Comercio, Banca Bolsa y Seguros, Espectáculos y Producción Cinematográfica, Funcionarios Públicos, Profesiones Liberales, Petroleo, Bellas Artes y Artesanos. Apresuraos a ingresar en el Sindicato de la nueva actividad productora por no admitirse en la nueva España que amanece, rezagados de última hora.

Por Dios, por España y su Revolución Nacional Sindicalista.

El jefe sindical local.—Firma: F. Mora.

Crónica judicial

Señalamiento para el lunes

Audiencia territorial

Pleito procedente del Juzgado de Valmaseda, seguido entre don Blas Aja Diego y don Blas Braceras, sobre oposición a una posesión de fincas.

CONCHA
Salón de señoras
Plaza Mayor, núm. 59, pral.

Disposiciones oficiales

El "Boletín Oficial del Estado" publica las siguientes:

Verificando el prorrateo en el expediente de pensión, a favor de doña Pilar Echániz y Arambarri.

Confirmando la separación del servicio del agente del Cuerpo de Investigación y Vigilancia, don Celestino Ríos Gutiérrez.

Separando definitivamente del servicio al agente del idem don José López García.

Idem ídem del inspector del ídem, don Ramón López Alvarez.

Dejando sin efecto la separación del agente del ídem, don Enrique Ramírez Gómez, sin derecho al percibo de haberes que le hubieran correspondido en caso de no haber estado separado.

Separando definitivamente del servicio al vigilante conductor del ídem, don Francisco Santiago Ortíz.

Idem ídem al agente del ídem, don Agustín Valiente Alfonso.

Declara jubilado al comisario de primera clase don José González Ríos Carrizo; al comisario de tercera clase, don Pedro Paredes Madrid; al inspector de primera clase, don Juan Torres Pérez, y al agente auxiliar de tercera clase, don Abraham de la Roma y Santamaría, destinado en la plantilla de Monforte de Lemos (Lugo).

GRANJA AVICOLA
"MARIA LUISA"
Calle de la Magdalena - VITORIA
Polluelos recien nacidos, de Leghorn y Rhode, nacidos en incubadoras eléctricas.

Notas militares

DESTINOS

Sanidad.— Comandante médico don Manuel Domínguez Martín, del cuadro eventual de la sexta región, a jefe de Sanidad de la división número 83.

Teniente médico don Antonio Almagro Díaz, del cuadro eventual de la Jefatura de Sanidad Militar, de Talavera de la Reina, al de la sexta región.

Otro, don Gonzalo Espinosa Jiménez, del cuarto batallón del regimiento de San Marcial, al sexto grupo del 11 regimiento de artillería ligera.

Otro, don Luis López Yarto, de la sexta región, al regimiento de caballería afecto al Cuerpo de Ejército marroquí.

Alférez médico don Fernando Pérez Mínguez y de Villota, del cuadro eventual de la sexta región, a los Hospitales militares de San Sebastián.

Otro, don Manuel Collantes Alvarez, del cuadro eventual de la sexta región, a las órdenes del coronel inspector de los campos de concentración.

Otro, don Jerónimo Molina Núñez, del Hospital Militar de Medina del Campo, a disposición de la Jefatura de Sanidad de la sexta región.

MEDALLA DE SUFRIMIENTOS POR LA PATRIA

Se concede la Medalla de Sufrimientos por la Patria al comandante de Infantería, encargado del despacho de las Banderas Legionarias de Burgos, don Francisco Sainz Trápaga Escandon, herido grave, siendo capitán, en el frente de Badajoz, el día 14 de Agosto de 1936.

La prisión de Moscú

LOS HORRORES DEL TRISTEMENTE FAMOSO LUGAR DE SUPLICIO NARRADOS POR UN SUPERVIVIENTE

VARSOVIA.— En su edición el "Kurier Czerwony" publica una sensacional entrevista que ha podido conseguir con un libertado de Butyrki, la prisión roja de Moscú, en cuyo subterráneo existen millares de condenados que no podrán volver a ver la luz del día.

Se trata de un tal Kurt Keinke, pintor y dibujante de orígen alemán, que durante la gran guerra, fué hecho prisionero por los rusos y que se estableció en Moscú donde ha residido hasta el día 5 de Enero corriente, habiendo permanecido durante los últimos cinco meses en una de las celdas de Butyrki, donde fué recluído en Agosto del pasado año, bajo la sospecha de espionaje. El día 2 de Enero le fué comunicado el decreto de expulsión de la Rusia soviética, sin que se le dieran a conocer los motivos por los cuales había permanecido tan largo plazo en los subterráneos de la terrible prisión de la G. P. U.

La narración hecha por el libertado de la cárcel soviética es horripilante. En la cárcel de Butyrki se hallan recluídos unos 15.000 hombres. Más de la mitad de los prisioneros en Buturki se hallan destinados a ser blanco de la metralla de la G. P. U.

El libertado se hallaba recluído en una celda común en donde se encontraban 132 compañeros de desgracia, jóvenes y viejos, militares y paisanos, diplomáticos y funcionarios, industriales y sacerdotes, y una veintena de extranjeros. Los interrogatorios tiene lugar siempre durante la noche.

A los prisioneros se les despierta y se les traslada a la Lubianka, regresando a la mañana siguiente a la celda pálidos y abatidos, mostrando en sus cuerpos las señales de los sufrimientos pasados, de los golpes y torturas. Todos enmudecen; ninguno de los que ha sido interrogados durante la noche abre la boca, sabiendo que ello podría costarle la vida. En efecto, entre los reclusos se encuentran siempre agentes de la G. P. U. que simulan hallarse detenidos, cuando únicamente tienen las orejas muy abiertas para poder recoger cualquier declaración de los prisioneros.

Cuando a uno de los detenidos se le invita durante la noche a salir con sus cosas, significa que no regresará nunca más al mundo de los vivos. Entre los prisioneros sometidos a duras pruebas, a extensos y agotadores interrogatorios, domina un sentido de absoluta apatía, interrumpida únicamente por súbitas crisis que desvelan entre ellos los más bestiales instintos.

"Durante mi permanencia en la terrible prisión —ha dicho Keinke— un empleado, en un acceso de furor, estranguló a un comerciante, y una semana después dos militares mataron con los cántaros que tenían al alcance de su mano, a un profesor elemental.

Después de cinco meses de torturas atroces, fuí cargado sobre un camión muy vigilado y trasladado a la estación, siendo acompañado hasta la frontera en las proximidades de Minski. A la salida de la cárcel se me entregó un paquete de ropa, en el cual, en vez de hallar mis trajes, encontré el uniforme manchado de sangre de un aviador joven, que había sido mi compañero de cárcel".—(USI).

IRUN

Por causa de enfermedad, se traspasa el Hotel France y Norte (Confor). El negocio de mejor porvenir de esta ciudad.

Para informes, dirigirse al mismo, o al teléfono 62. Irún.

El mundo marcha... hacia el fascismo

Por Enrique Diaz Reig

En la historia de las revoluciones y de los cambios radicales que ellas imponen en la vida de los pueblos, la Marcha sobre Roma quedará como una de las grandes fechas, como uno de los puntos de partida decisivos.

Marcha sobre Roma que fué en realidad una contramarcha opuesta al camino de perdición por el que se despeñaba el pueblo italiano, arrastrado por los "globe trotters" de la revolución universal comunista llegados de Rusia, y desparramados por todos los países de Europa para uncirlos al carro soviético. La contramarcha salvadora, la épica Marcha sobre Roma salvó a Italia y nos salvó a todos. Luego hemos tenido otra marcha, la de las huestes de Franco avanzando victoriosas contra el mismo enemigo y salvando otra vez a España y a Europa. Esta coincidencia hispano-italiano es un hecho histórico impuesto por los acontecimientos y por el espíritu de conservación y de reacción ante los peligros y las amenazas de la democracia, degenerada en demagogia primero y en anarquía al fin.

Los cambios que rápidamente se van sucediendo en los regímenes de todos aquellos pueblos qué quieren vivir una auténtica y segura vida de libertad, demuestran palmariamente que no hay más camino de salvación que ese por donde se hizo la Marcha sobre Roma y por el que España busca nuevos horizontes tras la victoria de su pueblo armado. Ir contra ese fenómeno cada vez más universal, es ir contra la corriente y si hay democracias que aun se empeñan en contrarrestarla (la francesa, la inglesa, la yanqui, la checha y otras por el estilo) es bien seguro que serán arrolladas en los antiguos cauces en que, al menos oficialmente, persisten.

Si al implantarse revolucionaria y sangrientamente el comunismo en Rusia sustituyendo una autocracia, la de los Zares, por otra infinitamente más brutal y calamitosa, la Democracia y sus buenos amigo el parlamentarismo y el liberalismo, (con los rodrigones masonería, judaísmo, Derechos del Hombre, etc.,) hubieran constituído una solución suficiente y segura a los males sin cuento que el bolchevismo iba extendiendo en las sociedades humanas, es indiscutible que los regímenes democráticos se hubieran impuesto y acabado con las propagandas y corrosiones soviéticas. Pero ocurrió, ocurre, precisamente lo contrario: son las sociedades y los pueblos de régimen democrático los más fácilmente corroidos por el comunismo, por la sencilla razón de que no siendo los hombres ángeles ni cosa perfecta, lo que se llama Democracia, es decir, la masa, el conjunto informe de los humanos, degenera en Demagogia, y ésta en Anarquía. El mundo no pide más que soluciones a sus males y no siéndolo la Democracia se orienta hacia la antidemocracia, es decir, hacia el Fascismo, que es en suma el movimiento natural de conservación y liberación de los pueblos arrastrados al borde del precipicio por el comunismo. Fascismo, haz unión íntima y fuerte de todos contra el enemigo común.

Por lo mismo que esto es tan evidente, la solución fascista se impone por todas partes desplazando a la estéril democracia y a su impotente amigo el Parlamentarismo, desacreditados y fracasados. Tal vez no estemos lejos del día en que queden solos, como estafermos de muestra, en la vieja Albión. Pero también allí hay un movimiento que, con Mosley al frente, puede un día dar la batalla a la democracia británica, más pulida y subrepticia, pero tan incapaz en los tiempos de desenfreno que corremos, como las otras continentales.

El hecho hoy positivo, al comenzar el décimo séptimo año de la Marcha sobre Roma, es que desde Occidente a Oriente los pueblos latinos de Europa son todos gobernados por el régimen de autoridad, disciplina y jerarquía que inauguró el fascismo romano: Portugal y España al Oeste, Italia en el centro y ahora Rumania al Este. El caso de Rumania es de una trascendencia considerable, por ser uno de los componentes de la Pequeña Entente sobre que basa la Francia antifascista sus combinaciones internacionales. Es cierto que el nuevo Gobierno rumano ha declarado fidelidad a sus compromisos internacionales, pero también es cierto que el presidente Goga ha enviado sólo a Mussolini el mensaje de la más cordial salutación. Y la Rusia soviética, que veía en su vecina el puente fácil para pasar un día con sus tropas en ayuda de Checoslovaquia, ve surgir a su flanco, en vez de una facilidad, una amenaza. Y agita la espinosa cuestión de Besarabia, cuya anexión a Rumania jamás aceptó la U. R. S. S. Y a todo esto por las calles de Roma desfilan 1.500 estudiantes rumanos que aclaman al fascismo delante de la columna del emperador Trajano, el emperador español que extendió hasta Rumania el Imperio: España y Roma ya juntas en una misma obra imperial hace dos mil años.

De manera que el mundo marcha desde la Marcha sobre Roma, y ya poco queda a la vieja familia latina para ser totalmente fascista. Queda desde luego Francia; pero las aberraciones, las ruinas y los peligros que está acumulando la Democracia y los Derechos del Hombre, son tales que el pueblo francés exacerbado no tendrá más solución que rebelarse antes de perecer.

Hace muy pocos días, en una conferencia que me reservó amablemente el ilustré maestro de las derechas francesas Carlos Maúrras, deciame hablando de la crítica situación de Francia:

—Esta situación ya no puede prolongarse por mucho tiempo, y el equipo del Frente Popular (que no es nada popular), no tardará en desaparecer para dejar el paso libre a un régimen de orden y de autoridad.

Al preguntarle si el cambio se realizaría por medios electorales y parlamentarios, pareció dudarlo, diciéndome:

—Esto sólo lo sabe el Padre que está en las alturas...

ALBURA
CREMA DE MASAJE Y PARA LA NOCHE. ALIMENTO PERFECTO DEL CUTIS. SUPERIOR CONTRA LOS EFECTOS DE LA INTEMPERIE EN AVION, AUTO Y DEPORTES.
EXCLUSIVA: LABORATORIOS CARASA
BENTERIA — ESPAÑA

Delegación provincial de Prensa y Propaganda

Sección Femenina de F. E. T. y de las J. O. N. S. de Burgos

"Y", órgano oficial de las mujeres Nacional-Sindicalistas.

Las suscripciones en la Delegación Femenina.

La delegada provincial de Prensa y Propaganda de Burgos, María del Carmen Casaús.

HEMOS COMPROBADO

que a veces se ofrecen marcas de Malte o Malta que no son otra cosa que cebada simplemente tostada. La ciencia demuestra que la cebada simplemente tostada pierde todo su valor nutritivo y le falta el aroma peculiar del café.

Solo hay un **legítimo**

Malte del Abate Kneipp

científicamente preparado y malteado.

Exíjalo en paquetes precintados con el retrato y firma del Abate KNEIPP.

Marca de Malte Kneipp Kathreiner Fábrica

Fábrica de PAMPLONA - Apart. 49

PRIMER ANIVERSARIO

LA SEÑORA

Doña María Asunción Moral Movilla,

falleció el día 24 de Enero de 1937

Q. E. P. D.

Su esposo, don Félix Rojas (médico) e hijos

Ruegan a sus amistades se sirvan encomendarla a Dios Nuestro Señor y asistan a alguna de las misas que por el eterno descanso de su alma se celebrarán el lunes, 24, de siete y media a nueve y media, en la iglesia parroquial de San Gil Abad, y las de ocho y media, nueve y media y diez, en los Reverendos Padres Carmelitas, por lo que les quedarán eternamente agradecidos.

Burgos 22 de Enero de 1938.

GRAN RESTAURANT CASTILLA
BURGOS

Participa a su distinguida y numerosa clientela que se ha trasladado a su nuevo edificio de la calle de Vitoria—BURGOS—donde continúa atendiendo como siempre a sus favorecedores y a quienes advierte que este Restaurant nada tiene que ver con el establecimiento que funciona con nombre parecido, en los locales de la calle de Lain-Calvo donde estuvo establecido el verdadero RESTAURAN CASTILLA y actualmente instalado en la calle de Vitoria, Burgos (frente al DIARIO DE BURGOS).

Servicio a la carta y menú - Esmerado servicio

PROFESIONALES

Doctor Muñoz Casas
Del Dispensario Oficial Antivenéreo
Enfermedades de la Piel y Venéreas
Consulta de 11 a 1 y de 4 a 6
ALMIRANTE BONIFAZ, 13, primero

GARCIA F.z de los RIOS
Médico-especialista en
PARTOS Y GINECOLOGIA
PREMIO EXTRAORDINARIO DE MADRID
De la clínica del profesor Recanséns
ONDA CORTA DIATERMIA
Consulta diaria
PLAZA DE PRIM, 24, Teléfono, 1429

CLINICA DENTAL
Eusebio Moranchel
y su sobrino
Eusebio Miguel
Consulta de 10 a 1 y de 4 a 7
ESPOLON, 2 y 4

F. Urraca
OCULISTA
del Hospital de Barrantes
LAIN-CALVO, 18, 1.º Teléfono, 1311
Consulta particular: de 11 a 2 y de 5 a 7
GRATIS A LOS POBRES

MOISES ARROYO ARROYO
ENFERMEDADES DE LA PIEL Y VENEREAS
PLAZA DE VEGA, 22-24 - Teléfono, 1556
Consulta: de 11 a 1 y de 4 a 6

J. DEL VAL
DENTISTA (médico)
PLAZA DEL DUQUE DE LA VICTORIA, 14
(Antes plazuela del Arzobispo)

G. BAÑUELOS
OCULISTA
Por oposición de los servicios provinciales de Sanidad
PLAZA MAYOR, 67, 1.º. - Teléfono 1386
Consulta particular: de 11 a 1 y de 4 a 6

M.E.C.D. 2017

Noticias locales

Para asuntos del servicio, se interesa la presentación en este Gobierno Militar, del capitán de Infantería, don Alfredo Anovero Oroz y del capitán de Artillería, don Juan Alonso Areyzaga.

Un automóvil atropelló esta tarde, en la calle de Laín Calvo, al niño de cuatro años José Vallejo Martínez, que resultó con lesiones leves, de las que fué curado en la Casa de Socorro.

El teniente de Infantería don Antonio Barrachina Garde, se presentará a la mayor brevedad en la primera Sección de Estado Mayor, para enterarle de un asunto que le interesa.

A las cinco de la madrugada de hoy, cuando se encontraba trabajando el encargado de la calefacción de la Secretaría de Guerra, Basilio Rodríguez, de 50 años, se sintió repentinamente enfermo.

Salió a la calle y en la esquina del propio edificio, en la Plaza de Primo de Rivera fué auxiliado por el sereno y varios guardias, que le llevaron a la Casa de Socorro en cuyo centro benéfico ingresó en periodo agónico, falleciendo momentos después.

En la Casa de Socorro se personó el Juzgado de instrucción que practicó las oportunas diligencias.

Por la mañana
Por la tarde
Por la noche
Jandilla
A todas horas
Jandilla
AVANCE

TELEGRAMAS DETENIDOS

En las oficinas de Telégrafos se hallan detenidos los siguientes despachos:

De Sevilla, para Francisco Chiquero, Garage Tárrega; Valladolid, E. Molina Castañares, Peletería; Salamanca, Rafael García Sánchez; Sevilla, Bergé; San Sebastián, Isabel Irazusta, Sail Gil; Leganés, Cesáreo González; Galdar, Antonio Curbel, batallón 288; San Sebastián, Blanca San Miguel, Cid, 15; Bilbao, Pescadería Pescados; Santander, Sotero Gómez, Vitoria, Garage; Toledo, capitán Calero, Cuartel General Generalísimo; Logroño, Felisa Sáenz, Mercado, 2; Castroluz, Alfredo Sarmiento, Hospital San José; Tenerife, Luis Tapia; Oviedo, José Santa Eulalia, Santander, 1; Valladolid, Barrina, Plaza Mayor, 89; Valladolid, David García, Pasaje Flora, 12; Valladolid, Manuel Golpe, Fernán González, 25; Baena, Marqués Trujillo; Zaragoza, comandante encargado despacho; Tetuán, Sebastián Hidalgo, Cuartel General; Noya, José Linaje, Hospital San José: Melilla, Luis Oviedo, brigada Aire: Bilbao, Elvira Mateo; Zunárraga, Alberto Aranzad, Artillería; Ares, Antonio Gastid, Prisiones Militares.

ANIS DEL CID
EL MAS FINO
ANTIGUO PRODUCTO BURGALES
Fabricante:
Mariano del Barrio
BURGOS

GOBIERNO CIVIL

VISITAS

El señor gobernador ha recibido las siguientes:

Comisión de cortadores, de Burgos; capitán señor Martínez de Septién; don Isidoro Saenz de Heredia; señora de Manzanedo; don Marcos Ruíz Ruíz.

Delegación provincial de Asistencia a Frentes y Hospitales

Se pone en conocimiento de los familiares de los combatientes del frente de Guadalajara, que el próximo lunes, día 24 del actual, saldrá de esta Delegación un convoy a Cogolludo, por lo que todos los que deseen enviar algún paquete, pueden entregarlo en Empecinado, 5 (Adoratrices), Delegación Provincial, durante el día de mañana.

—o—

Relación de las personas que durante las fiestas de Navidad, Primero de Año y Reyes, han sentado a su mesa heridos y combatientes invitándoles y agasajándoles con todo esplendor:

Don Luis Villanueva, don Lucio Fernández, don Jesús Sáiz, don Francisco Gailego, señores de Ruiz Delgado, don Justo Alonso, doña Victoria Martínez, don Julián Tamayo, Restaurant Rimbombín, doña Isabel Jalón, don Isidro Miguel, don Pablo Fernández, señores Sucesores de Núñez, señora de Alba, Instituto Teresiano, señora viuda de Mijangos, don Juan González, doña Sebastiana Martínez, Bazar Martínez, señor Peña, doña María García, don Félix de Horto, doctor Valero, señora de Rafat, don Julián del Río, don Ricardo Santos, Hostería Burgense, don Manuel Isasi.

Doña Elisa Cabia, don José Lubián don Federico y Félix Franco, don José Quintanilla, don Hipólito Castillo, don Francisco María de la Peña, don P. M., don José Cabanellas, don Vicente Ruiz, don Luis Vázquez, teniente señor Báscones, don Jeremías Prieto, señora de Masfornos, don Francisco González, Casa Mungúía, don Juan Alameda, don Inocente Granados, don Enrique Mata, don Antonino Zumárraga, Hotel Avila, doña Rosario Linares, doña Carmen Asenjo.

Señores de Creus, doña María García, don A. de E., doña María Sastre, don Mariano Zúñiga, doña Felisa Hernando, don José Barrios, don José Majax, Hotel La Vascongada, don Juan Bermejo, señores Ruiz de Temiño, señores Ruiz del Portal, don José Manzanedo, señoritas de Arambarri, Fotografía Nueva, don Juan Ojeda, Pensión María de la Paz, don Tarcisio del Olmo, doña Mercedes Fontcuberta, señorita María Urraca Pastor, don José Alvarez.

Don Anastasio Alarcia, don Antonio Jiménez Rico, señores Sáenz de Tejada, don Aurelio de Román, don Eusterio Rodríguez, doña Avelina Vargas, doña Petronila Martínez, Hermanos Delgado Santaolalla, Junta de Acción Católica de San Gil, D. V. G., don Manuel Rodríguez, señora de Dávila, don Doroteo Ibáñez, don Emilio Artacho, don Benjamín Turiño, Barrio-Sastre, don José López Pelegrín, don Teodomiro González, don Florencio de Pablo, Hotel España, doña Sabina Alonso, señora de Cavada.

Otras muchas invitaciones hechas directamente a los heridos y no formuladas por conducto de esta Delegación.

COMEDOR
GABINETE
DESPACHO
es incompleto sin un buen reloj
GREDILLA
Veálos en su exposición
Plaza Mayor. 58.—Burgos

¡¡MEJOR QUE EN UN MAPA!!
Apreciará mejor los avances de nuestro Glorioso Ejército, adquiriendo la "GUIA DEL FERIANTE" con detallado mapa, todas las distancias, todos los pueblos de España.
PESETAS 7'50 A REEMBOLSO
Calle Gracia Fernández Palacios, 4, SEVILLA y librerías

Federación Nacional de sociedades de caza y pesca de la España liberada

Constituída recientemente esta Entidad, cuyo único fin es salvaguardar los intereses cinegético piscícolas de España, uniendo en su seno a todas las Sociedades de dichos deportes, y en la que ya están adheridas la mayoría de las existentes en nuestra Patria, hoy ha sido amablemente recibida su Junta Directiva por el excelentísimo señor presidente de la Junta Técnica del Estado, a quien hicieron entrega de una proposición, estudiada de común acuerdo por todas las Sociedades Federadas.

Labor plausible es ésta, que sin egoísmos ni particularidades, trata de mejorar estas riquezas nacionales, estimulando a todos los buenos aficionados a fin de que las leyes de caza y pesca sean respetadas y tendiendo a crear por sus medios un numeroso cuerpo de guardería, que dé fin con los abusos que por malos aficionados se vienen cometiendo sin miramientos.

Felicitamos a la Sociedad de Cazadores y Pescadores de Burgos y su provincia, iniciadora de la Federación, y que tan acertadamente ha sabido encauzarla hasta verla legalmente constituída, deseando a la nueva entidad un gran acierto para ver realizados todos sus proyectos en beneficio de las riquezas cinegético piscícola de nuestra querida España.

NECESITASE
taquí-mecanógrafa práctica. Presentarse: Avenida del Generalísimo Franco 17. Seguros.

Estación de Burgos

Relación de los vagones que han de ser puestos al descargue a las ocho horas del día 23 de Enero de 1938:

Serie y número del vagón, K. 5574. Expedición, 174. Procedencia, Quintanapalla. Mercancía, trigo. Consignatario, Turiño.

R. 11003. 1660. Olazagutia, cemento. S. Marcos.

X. 12861. 7000. Alfaro, pulpa. J. Arcos.

Gt. 3783. 5882. Féculas, ácido. Seda.

G. 1160. 8515. Miranda, azúcar. P. Carcedo.

Ut. 2078. 7001. Alfaro, pulpa. J. Arcos.

Burgos 22 de Enero de 1938.—II Año Triunfal.— El jefe de Estación, *José C. Esteban.*

Lotería patriótica
De Zaragoza
PRO FRENTE DE ARAGON
DOS SORTEOS MENSUALES: Días 2 y 16
Premio mayor: 100.000 pts.
Billete: 30 pts. - Décimo: 3
Nota.—Si en la localidad no se vende, pueden hacerse pedidos a la Junta Recaudatoria de Zaragoza. Esta los remitirá sin gastos, contra reembolso, si se pide más de medio billete.

Notas de la Alcaldía

La Sociedad de ultramarinos, comestibles y similares de esta ciudad, ha entregado en la Alcaldía sesenta pesetas para su inversión en necesidades benéficas.

También la señora viuda de don M. Gallero (q. e. p. d.) ha hecho un donativo de doscientas pesetas con destino a obras benéficas.

La Alcaldía agradece a los donantes en nombre de los favorecidos.

—o—

El señor administrador interino del Hospital de San Juan y Casa de Refugio, ha remitido a la Alcaldía el siguiente oficio:

«Tengo el honor de participar a V. S. que el asilado acogido en este establecimiento don Jacinto Barrio, que presta sus servicios como ordenanza en la Depositaría Municipal, se ha personado en mi despacho, exponiéndome el deseo de que queriendo contribuir como todo buen patriota al «Plato Unico» y ante la imposibilidad de hacerlo en metálico por carecer de ello, quiere que ese sacrificio se traduzca en la privación de parte de su comida, consistente aquella en dos huevos, los cuales dejaría de percibir mientras dure el movimiento salvador de nuestra querida Patria y con la obligación de suministrar dicho alimento al enfermo que dentro del establecimiento estuviese más necesitado».

Este ejemplo no necesita para ser ensalzado, el más leve comentario.

GRATIFICARE
a quien proporcione local apto para oficina. Dirigirse, Avenida del Generalísimo, 17, bajo.

Un llamamiento a las personas caritativas

Suscripción a favor de las Madres Carmelitas de Soria, para recaudar 700 pesetas que adeudan al panadero.

	Pesetas
Suma anterior	482,70
Doña Anita y Luchi Cevallos ...	10
Don Félix López Sáez	3
Doña Casilda Arija de González	2
Don Cándido de la Fuente, de Villalvilla de Burgos y su señora	2
Don Juan Espinosa	2
Don Eliseo Antón	1
El más pobre de Santa Inés ...	1
Doña Felisa Fernández González	2
Don Fernando Pastrana en memoria de su difunta esposa doña María del Carmen Escudero y Martínez (que en paz descanse)	194,30
Total	700

* * *

Recaudada la cantidad necesaria, queda cerrada la suscripción.

Diario de Avisos

Notas religiosas

SANTOS DE MAÑANA

Los Desposorios de Nuestra Señora.

SANTOS DEL LUNES

La Descensión de Nuestra Señora a la Catedral de Toledo, Timoteo.

CULTOS.

CATEDRAL.— A las diez menos cuarto, procesión dominical.

Seguidamente, misa solemne.

CATEDRAL (Capilla de Santa Ana).—Novena de rogativa a la Santísima Virgen del Pilar.

Todos los días a las cuatro y media terminado el coro, ofrecimiento a la Santísima Virgen, rosario, novena, preces por España y salve con himno a la Santísima Virgen.

SAN LESMES. — Novena en honor del Santo titular, patrón de Burgos.

Mañana, a las nueve, misa rezada en el altar del Santo Sepulcro.

Por la tarde, a las seis, rosario con letanía cantada, ejercicio de la novena, gozos y veneración de la reliquia.

SAN LORENZO.— En la misa de doce, instrucción religiosa por el muy ilustre señor Magistral.

El tema será: «La ley de Dios». Identidad entre el Decálogo y la ley natural.— Todos los seres de la creación tienen su ley y el hombre en cuanto tal, tiene también la suya.—Una frase célebre de Kant.— Los mandamientos de Dios, son mandamientos de la naturaleza.— El Decálogo perfeccionado por Jesucristo.— El Decálogo en cuanto ley natural, obliga en absoluto a todos los hombres.»

Por la tarde, a las siete y media, el Rosario por España, al cual están invitados todos los caballeros.

CARMEN.— Función del Niño de Praga.

Por la mañana, a las ocho y media, misa de comunión general y ejercicio del Niño de Praga.

Por la tarde, a las siete, exposición de Su Divina Majestad, rosario, ejercicio del Niño de Praga, sermón y bendición con el Santísimo.

TRINITARIAS. — Cultos mensuales del cuarto domingo en honor de la Santísima Trinidad.

Por la tarde, a las cinco, exposición de su Divina Majestad, rosario, trisagio cantado y reserva.

APOSTOLADO DE LA ORACION.—Mañana, cuarto domingo del mes, tendrán su acostumbrada junta mensual las celadoras del Apostolado en la iglesia de la Merced, a las cinco de la tarde.

Farmacias

que permanecerán abiertas mañana:

Viuda de Martínez, Viuda de Marcos y Atienza.

Estancos

que permanecerán abiertos mañana:

Plaza Mayor, Espolón, Fernán González, San Juan, San Gil, Avenida Isla. Merced, Santa Clara, Carretera de Madrid.

Registro civil

DEFUNCIONES

Manuela Colina Ramos, de Revilla del Campo, 39 años, Casa de Caridad.

Sebastiana Merino Marcos, de Covarrubias, 75 años, Casa de Caridad.

NACIMIENTOS

Fidel Arauzo Adrián, María Martínez Lozano.

Servicio Meteorológico Español

Boletín del Observatorio de Burgos en el día de hoy:

BAROMETRO

A las siete de la mañana. 698,7.
A la una de la tarde, 698'9.
A las seis de la tarde, 698'9.

TEMPERATURAS

Máxima a la sombra. 13'7.
Mínima a la sombra. 2'2 bajo cero.

DIRECCION DEL VIENTO Y VELOCIDAD

A las siete de la mañana, calma.
A la una de la tarde, calma.
A las seis de la tarde, calma.

Vacante de organista sacristán

Se halla la parroquia de Padilla de Abajo, con 500 pesetas, pagadas del Municipio, 175 de fondos de fábrica más los derechos adventicios. Las solicitudes hasta el 4 de Febrero, pueden dirigirse al párroco o al Ayuntamiento. Inútil presentarse sin buenos informes.

Padilla de Abajo, 17 Enero de 1938.

pinosotal
DESINFECTANTE CONCENTRADO
EXTRAIDO DEL PINO
Muy activo, de olor a pinos
Para usos de higiene y veterinaria
APARTADO, 45, BURGOS
Detall:
Farmacias de Barriocanal, Mijangos y Drogería Evelio

Suministros de
CEMENTO
Servicio directo de fábrica y almacén
VIUDA DE ZACARÍAS CÁMARA
Almacenes.-ESTACION DE FERROCARRIL - Burgos

Anuncios económicos

TARIFA
Hasta quince palabras, 60 céntimos
Cada palabra más cinco céntimos
Pago adelantado

TARIFA
Los anuncios con informes en esta Administración, se recargan cincuenta céntimos por inserción

ARRIENDOS

SE ARRIENDA una cantina en la estación de Villaquirán. Informes, Cuchillería Ibáñez.

GRATIFICARE a quien proporcione local, apto para oficinas. Dirigirse, Avenida del Generalísimo Franco 17, bajo.

AUTOMOVILES

COMPRO Ford usados, completos e incompletos. Ofertas, garantizándome pertenencia, sólo por escrito. Palacios, concesionario Ford, Burgos.

CUBIERTAS Firestone, está ya recibiendo, su depositario exclusivo para Burgos y provincia, Ignacio Palacios. concesionario Ford.

GESTIONO compra-venta, automóviles usados, si interesa, solicite condiciones, Palacios, concesionario Ford, Burgos.

COLOCACIONES

ZAPATEROS: Se necesita operario debidamente impuesto en el oficio, con práctica en cortado de pisos para obra nueva y preparación de labor, preferible haya tenido taller o estado al frente de alguno. Dirigirse, Calzados Ruiz, Moneda, 8. Burgos.

CHICO de 14 a 16 años, se necesita, en Librería del Espolón.

SE NECESITAN oficiales y pieceros, trabajo todo el año, en Sastrería Barrio.

OBRERO se necesita en Santa Cruz, 32, primero, derecha.

NECESITASE niñera, ayude casa, buenos informes. Calle Hospital Militar 7, primero, derecha.

HACE falta, trabajando ocho horas, oficial de botería, que sepa coser bien al remendado. Sera bien retribuído. Informes esta Administración.

SE NECESITA oficial de mesa, preferible sepa menudo. Calle Hospital Militar. número 8, panadería.

SE OFRECE chica, sabiendo coser en ropa de militar, con máquina industrial. Pozo Seco, n.º 9, 2.º, María García.

SE OFRECE joven, horas libres, para trabajo oficina. Informarán, esta Administración.

OFICIAL de hojalatería se necesita en el taller de Nicolás Santamaría. Laín Calvo, 34.

SE NECESITA oficial panadero en panadería Codón. General Mola, 12. Burgos.

MECANICOS especializados en Ford, precisamos. Talleres Ford. Burgos.

MECANICO para máquina de escribir, se necesita. Informes, San Gil, 11, segundo, derecha. De dos a tres tarde.

ENSEÑANZAS

CLASES particulares Bachillerato y cultura general. Profesor competente, Informes, Juan Albarellos, 3.

HUESPEDES

DOS amigos desean pensión completa, permanentes, preferible casa particular. Razón, esta Administración, número 31.

SE OFRECE habitación, señor sólo, cuarto baño, teléfono, con o sin pensión. Razón, esta Administración.

MATRIMONIO joven, solo, estable, desea habitación, derecho cocina, casa formal, dirigirse a chófer «Hisma». Héroes del Alcázar de Toledo número 1, 2.º derecha.

EMPLEADO estable, desea pensión completa, casa particular, habitación independiente. Ofertas, esta Administración, número 25.

MATRIMONIO estable, desea pensión completa con baño. Pagaría de 15 a 20 pesetas. Escribir, Apartado 105.

BUSCO dos cuartos, uno para habitación, otro para oficina. Ofertas, a Hotel Norte y Londres, conserje.

MATRIMONIO sin hijos, desea pensión familiar, en punto céntrico y con calefacción. Dirigirse, Apartado 59.

OFRECESE habitación y alcoba con cama grande, derecho cocina o sólo dormir. Informes, esta Administración.

DESEA funcionario estable, pensión familia, preferible único huésped. Escribid, C. T. G., esta Administración.

EXTRANJERO agente comercial, busca pensión completa, en casa particular sitio céntrico, pagando unas 300 pesetas mensuales. Ofertas, esta Administración, número 22.

CABALLERO, desea habitación independiente, sólo dormir. No importa sitio. Preferible con baño. Informes y precio, a esta Administración, número 23.

HABITACION, dos camas, sólo dormir, cuarto de baño. Santa Clara, 4, segundo.

NODRIZAS

AMA de cría, soltera, 20 años; leche seis meses, ofrécese. María Mediavilla. Vilviestre del Pinar.

AMA de cría, seis meses, se ofrece para casa de los padres. Informes, Teodora Gutiérrez. Castrojeriz.

PERDIDAS

PERDIDA guante negro cabritilla, de señora, desde Vadillos al Mercado Cubierto Se gratificará devolución, esta Administración.

EXTRAVIO vaca, pelo castaño, marca F. en la paleta izquierda. Avisar su dueño, Fidencio Sáez, Cillerueló de Abajo.

EXTRAVIO perro Setter laberat, blanco mosqueado de negro, pintas rojas en la cara y patas. Su dueño, Maximiliano Arlanzón, Barrio Gimeno, 16, tercero, centro.

PERDIDA de un rosario, desde la calle de San Juan a la Plaza Mayor. Agradeciendo su entrega por ser recuerdo de familia; por lo cual se gratificará. San Juan 57, tercero.

VENTAS

VENDENSE plantas jardín, variadas. San Pedro Cardeña (junto casa gato), de tres a seis.

SE VENDE coche de niño. Carnicerías 2, habitación número 6. Peluquería Basi.

VENDO ternera, pura raza holandesa. Para tratar, Leonardo Fernández, calle San Pedro Cardeña, número 11.

SE VENDEN once cubas vacías y un carro de labranza. Para tratar, con su dueño, Benito Achiaga, Briviesca.

CHAMPAGNES, licores y vinos finos españoles de todas clases, no compre sin consultar Almacén Coloniales Ignacio Palacios. Burgos.

LEÑA para cocinas y calefacción, se vende en la calle del General Mola, esquina a San Pablo, teléfono 1753.

SE VENDE perro fosterrier, pelo duro, seis meses. Condestable, 4, quinto, centro.

COMPRO laminador para plata y metales, en buen uso, de unos 15 centímetros. Por escrito detalles, Gregorio Catalán, Mayor, 13, Zaragoza.

PATATAS de siembra y cochineras, se venden en la finca de Santiuste. Informará, señor Echevarrieta, San Pablo 11, Burgos.

SIDRA Champagne, Zarracina, ventas depósito, Almacén Coloniales Ignacio Palacios. Burgos.

SE VENDE una partida pellejos envinados. Tratar, Lorenzo Lafont, en Pampliega.

SE VENDEN ventanas y balcones usados, en buen estado. Parador del Hospital del Rey.

SE COMPRAN garrafones en todos los usos. Razón, Fábrica de Lejías «El Cid».

SEBO fresco, compramos. Calleja, Núñez y Compañía.

PIANO-PIANOLA particular, elegante, seminuevo, con rollos Hellsmore Newyork, véndese menos tercera parte coste, Puebla 5, segundo. Teléfono 1752.

SILLON americano, palangana, accesorios varios, peluquería señoras, nuevos, vendo mitad valor. Domingo Hernando. Salas Infantes.

NERBI. Estos aparatos medidores, son la solución definitiva de todos los problemas que presenta la venta al detall de aceites de todas las clases, vinos, alcoholes, petróleos, aguarrás, etcétera. Existencias. Precios, catálogos y demostraciones, Ignacio Palacios, Almacén de Coloniales y Vinos, depositario exclusivo para Burgos y su provincia.

CAJONES vacíos vende en cantidad Ignacio Palacios. Almacén de Coloniales. Burgos.

VENDO máquina de coser Secreter, semi-nueva, último modelo, a prueba. Informes, Mesón de los Infantes. Toribio Revilla. Facilidades para el pago.

ACEITUNAS manzanilla fina, a granel y latas todos tamaños. Almacén Coloniales Ignacio Palacios. Burgos.

VARIOS

LOTERIA EUROPA. Sevilla. Mandando 30,65 sirve billete lotería certificado. 30,35 sin certificar. También envía reembolsos.

FOTOS para carnet en el acto y económicos, en el foto cine, Moneda, 16, bajo.

REPARACION y limpieza de toda clase de máquinas de escribir. Avisos, Laín Calvo, 14, cuarto.

M.E.C.D. 2017

Diario de Burgos

FRANQUEO CONCERTADO

PRECIOS DE SUSCRIPCION
En Burgos: 2,50 pesetas al mes
FUERA DE LA CAPITAL:
Trimestre, 10; semestre, 18; año: 30
Extranjero: Un año, 50 pesetas.
PAGO ADELANTADO

Número suelto 15 céntimos.

Los rojos persiguen y encarcelan a los que reciben víveres en Cataluña

EL NUEVO GOBIERNO FRANCES EN LA CAMARA

PARIS— Esta tarde en la Cámara, el presidente del Consejo dió lectura de la declaración ministerial, mientras en el Senado la verificaba el vicepresidente del Consejo Mr. Daladier.

La declaración determina las causas de la pasada crisis, la política de orden y de colaboración social que propugnará el Ministerio, la defensa del franco y del presupuesto, la Defensa Nacional y la adhesión a la Sociedad de Naciones y a la Gran Bretaña, así como al deseo de colaboración con todos los pueblos en beneficio de la paz.—RA IRO.

BELGICA RECONOCERA AL IMPERIO ITALIANO

BERLIN.— Es comentada por diversos diarios, la importante noticia de que el embajador de Bélgica en París comunicó al jefe del Gobierno francés el propósito de Bélgica de reconocer en breve plazo al Imperio italiano de Etiopía, por considerarlo conveniente y necesario.

El hecho tiene un relieve especial y es objeto de una gran acogida por la prensa, ya que Bélgica, con esta determinación, vuelve a dar muestras de la independencia de su política exterior, siguiendo la conducta de otros países igualmente independientes.—FARO

EN FRANCIA LA NOTICIA CAUSA IMPRESION

PARIS.— A pesar de las reservas de determinados círculos, es cierto que el embajador de Bélgica, comunicó al Gobierno francés el propósito del de su país de reconocer al Imperio italiano de Etiopía.

La noticia ha causado una profunda impresión en los círculos políticos.—FARO.

ANTE LA PROXIMA REUNION DE LA SOCIEDAD DE NACIONES

LONDRES.— La Agencia Reuter informa que Mr. Eden se entrevistará en París con Iven Delbos, antes de la partida de ambos para Ginebra, para ponerse de acuerdo sobre diversos aspectos de la sesión próxima de la Liga.

En París se ha confirmado hoy esta noticia, si bien no se da detalle alguno del alcance de dicha conversación diplomática.—FARO.

RUMANIA DEFENDERA SUS DERECHOS EN LA SOCIEDAD DE NACIONES

BUCAREST.— En contra de lo previsto, es muy posible que el señor Goga se traslade a Ginebra para defender ante la Sociedad de Naciones, las medidas adoptadas contra los judíos. En caso de que este asunto quiera convertirse "en una cuestión política de la Liga". La presencia de Goga en Ginebra resultaría nada favorable a los propósitos de atraerse a Rumania a la política ginebrina.—FARO.

LOS RUSOS AUMENTARAN SUS ARMAMENTOS

MOSCU.— El nuevo Gobierno soviético aprobará un crédito extraordinario con destino a la intensificación del armamento naval y terrestre de la Unión de Repúblicas Socialistas Soviéticas.—FARO.

EN EL SUBCOMITE DE NO INTERVENCION NO SE PONEN DE ACUERDO

LONDRES.— Esta mañana celebró nueva reunión el Subcomité de No Intervención. Fué aprobado el texto que habrá de ser enviado en breve plazo a los Gobiernos de Burgos y Barcelona, conteniendo las bases para la retirada de voluntarios y la lista de la comisión internacional que será enviada a ambas partes.

Desgraciadamente no fué posible el acuerdo sobre el refuerzo del control naval y terrestre y sobre la cifra de voluntarios que determinará, tras su retirada de los campos de combate, el reconocimiento de los derechos de beligerancia a ambas partes.— FARO.

BATALLONES NORTEAMERICANOS EN LAS FILAS ROJAS ESPAÑOLAS

NUEVA YORK.— Han causado viva emoción las noticias oficiales de Burgos que denuncian la presencia de varios batallones norteamericanos en las brigadas internacionales marxistas. Un diputado de la oposición va a presentar en el Congreso una interpelación sobre este asunto.—FARO.

LOS QUE NO PAGAN

GINEBRA.— El secretario de la Sociedad de Naciones publica una relación de países que no han pagado sus cuotas a la Liga. Entre dichas naciones figuran las Repúblicas hispanoamericanas de Ecuador, Guatemala, Panamá y Paraguay. Estos países, en realidad, están desligados de las actividades ginebrinas. FARO.

LOS ESTADOS UNIDOS TOMAN POSICIONES EN EXTREMO ORIENTE

WASHINGTON.— El proyecto de refuerzo militar de las Islas Hawai, se lleva a cabo con la máxima urgencia. En el día de hoy salieron de San Diego de California 31 aparatos modernos de bombardeo para las bases de dichas islas.

También salieron destinadas a dichas islas dos compañías de soldados y numerosos oficiales.—FARO.

No hay ocios que no sean punibles cuando no tienen reposo los hijos más merecedores del amor de España. Trabaja para ellos, para que no conozcan los rigores del invierno.

SIGUEN EN EGIPTO LAS FIESTAS CON MOTIVO DE LA BODA DEL REY

El Cairo.— Después de la boda del rey, siguen en todo Egipto las grandes fiestas anunciadas con tal motivo.

Los beduinos han celebrado diversos espectáculos públicos, a los que concurrieron la mayoría de los ciudadanos de El Cairo.

Toda la ciudad está engalanada y continúa la fantástica iluminación que es objeto de la admiración popular.

Hoy se efectuó un brillante festival gimnástico militar a cargo del ejército.

El rey emprenderá su viaje de luna de miel el lunes.—FARO.

OTRO ACCIDENTE DE AVIACION EN INGLATERRA

LONDRES.—Cerca de Norfolk se registró un nuevo accidente de aeronáutica, que viene a sumarse a la interminable lista de sucesos de este género que se producen anualmente en Inglaterra.

En la mañana de hoy un avión militar, volando a dos mil metros, chocó contra otro avión civil que venía en dirección contraria. A consecuencia del choque cayeron ambos aparatos incendiados, resultando muertos los pilotos. —FARO

VUELVEN A APARECER LOS SUBMARINOS EN EL MEDITERRANEO

LONDRES.—Telegrafían de La Faillete dando cuenta de un nuevo incidente de tipo internacional. Un vapor británico que viajaba por el Mediterráneo Occidental presenció la agresión de un submarino desconocido contra un destroyer. Al lugar del suceso acudieron varias unidades francesas, sin hallar rastros del submarino ni del destroyer.—FARO.

LA REINA DE EGIPTO RECIBE LA MITAD DE LA DOTE

CAIRO.—Esta tarde el Rey pasó revista a las tropas. En el desfile tomaron parte unidades de las diversas armas en traje de gala.

La reina asistió también al desfile. Más tarde, una Delegación de Oficiales en representación del Ejército, hizo entrega a S. M. del regalo de boda, consistiente en una espada de oro con brillantes, de un gran valor artístico. El soberano agradeció profundamente el regalo. Esta tarde, la reina recibió según la tradición, la mitad de la dote que le fué asignada; la otra mitad según la ley, queda bajo la custodia de su esposo. La reina recibió a diversas personalidades femeninas que acudieron a rendirle homenaje.—FARO.

LA CAMARA APRUEBA LA CONFIANZA AL GABINETE CHAUTEMPS

PARIS.— La Cámara acordó la confianza a Chautemps, aprobando el orden del día por 501 votos contra 1.—FARO.

NO TODOS LOS DIPUTADOS YANQUIS ESTAN CONFORMES CON LA POLITICA GUERRERA DEL PRESIDENTE

WASHINGTON.—El grupo de diputados opuestos al proyecto de Roosevelt en materia de nuevas construcciones navales, ha realizado hoy una serie de conversaciones en el Congreso, para impedir que sea aprobado el proyecto del presidente.—FARO.

CONTRA EL COMUNISMO EN PORTUGAL

LISBOA.—La policía central publica un comunicado manifestando que el Comité Central del Partido Comunista portugués ha sido detenido en su totalidad, con la excepción de un jefe, que logró huir.

También fueron detenidos los miembros del Comité Regional de Puertos.

En total, el número de detenciones efectuadas asciende a dos centenares.—FARO.

BOMBARDEOS EN LA ZONA ROJA

BARCELONA.—Esta mañana, a las cinco, la aviación nacional bombardeó nuevamente los objetivos militares de Barcelona, sin que la aviación republicana haya podido intervenir a tiempo para evitar el ataque de los nacionales. Más tarde aparecieron los aviones sobre Castellón y Reus, dejando caer bombas sobre depósitos y cuarteles.—FARO.

COMUNICADO OFICIAL DEL SUBCOMITE DE NO INTERVENCION

LONDRES.—El Subcomité de no intervención publicó un comunicado oficial declarando que en la sesión de hoy fué examinado un proyecto de resolución, con una nota adicional para enviarla a los gobiernos de Barcelona y Burgos.

Los representantes del subcomité someterán este proyecto de resolución a sus gobiernos respectivos, suplicando una rápida respuesta. El proyecto será inmediatamente sometido a los representantes del Comité principal de no intervención, para que lo comuniquen también al sus gobiernos.—FARO.

LOS PRIMEROS DECRETOS DEL NUEVO GOBIERNO FRANCES

PARIS.—En el Consejo de Ministros celebrado esta mañana para tratar de la declaración ministerial, el presidente Lebrun firmó varios decretos, uno de ellos dando al ministro Serraut atribuciones para dirigir la reforma y unificación de la acción gubernamental en Marruecos y Argelia.

También fué firmado otro decretó que afecta a la defensa nacional. Los tres ministros de Guerra, Aire y Marina quedan bajo el control del ministro de la Defensa Nacional, señor Daladier.

Gamelin es nombrado jefe de Estado Mayor de la Defensa Nacional.—FARO.

BILLETES DE BANCO FRANCESES FALSIFICADOS

TOLOUSSE.—Ha producido gran revuelo, la noticia de haberse descubierto una importante falsificación de billetes del Banco de Francia, cuyo importante asciende a varios millones de francos.

Los billetes falsificados pertenecen a una de las últimas series de 50 francos y van timbrados con una fecha posterior a la de los legítimos, detalle que ha motivado el descubrimiento de la falsificación, ya que los billetes están perfectamente imitados.

Por esta característica se ha originado un pánico general, negándose las gentes a aceptar billetes de 50 francos de cualquier serie.—FARO.

DE VALERA CONFIRMA QUE NO SE ENTIENDE CON LONDRES

LONDRES.—Al desembarca De Valera, en Kingstown, procedente de Londres, gran gentío le recibió entré grandes aclamaciones.

Poco después de su llegada, De Valera declaró a los periodistas que sus negociaciones en Londres no parecían muy optimistas, puesto que en algunas cuestiones las opiniones de las dos partes son totalmente contradictorias. Por lo tanto, no ha de ser muy fácil que se llegue a un acuerdo.—FARO.

El que con palabras o con actos, por leves que parezcan, dificulte o mine la unión de todos los españoles, está vendido al enemigo y merece la pena infamante reservada al espía y al traidor.

LOS VECINOS DE BARCELONA NO PUEDEN RECIBIR ALIMENTO DEL EXTRANJERO

SALAMANCA.—En Barcelona y en todos los pueblos importantes de Cataluña se realiza, como ya se ha dicho, una verdadera persecución de los elementos considerados, no ya como facciosos, sino como simples indiferentes al resultado de la lucha.

Como a consecuencia de la carestía de víveres, son muchas las familias, que reciben alimentos desde el extranjero, enviados por amigos o parientes, esta circunstancia es también aprovechada para la finalidad persecutoria de los rojos, pues se registran los domicilios de los destinatarios y después de requisarles, como primera medida, los alimentos recibidos, se les impone fuertes multas o ingresan en la cárcel, si no pueden justificar su adhesión a la revolución mediante algún documento.

Además los rojos toman también nota del remitente y su nombre es enviado a sus corresponsales en el extranjero para que efectúen una encuesta sobre el mismo que, de ser fascista o huído de la zona roja, aporta con su gesto humanitario graves trastornos a la persona o familia a quien remitió los víveres. A los detenidos por el motivo indicado se les juzga por el delito de ayuda a la desmoralización de la retaguardia, ya que, según los rojos la circunstancia de pedir víveres al extranjero crea un estado de opinión desfavorable a la causa de la República.

SE VAN A CONSTRUIR EN SEVILLA MIL CASAS BARATAS.—HA DESAPARECIDO EL CINTURON DE CHOZAS QUE RODEABA LA CIUDAD

SEVILLA.—En Sevilla se va a construir por el Patronato Municipal de Casas Baratas un grupo de mil viviendas económicas. El proyecto ha sido ya aprobado. Su realización completará la obra magnífica emprendida y tanto tiempo ansiada de evitar el hacinamiento de familias en las llamadas casas de vecindad. Por lo pronto ha desaparecido el cinturón de chozas que rodeaba en número de dos mil, a la ciudad y las 2.700 familias que las habitaban viven actualmente en habitaciones más dignas. Es un problema este de la vivienda que puede darse por resuelto en Sevilla.

OTRO RASGO DEL DUQUE DE ALBA.—EL COLEGIO DE ARBITROS DE FUTBOL

SEVILLA.—El duque de Alba ha hecho un donativo de 25.000 pesetas a Auxilio Social de Sevilla y ha acordado establecer como sueldo mínimo de sus funcionarios el de seis mil pesetas anuales. El Colegio de Arbitros de Futbol del Sur será reorganizado formando la Comisión que ha de llevar a cabo los trabajos precios los señores Ocaña, Lecaroz y Dominguez. Se dice que todos los colegios de Arbitros de España tendrán iguales sus estatutos.

ARMAS Y MUNICIONES PARA LOS ROJOS

SALAMANCA.—El día 27 de Diciembre llegó a Burdeos un buque con bandera soramericana, que descargó 3.115 toneladas de mercancías procedentes de Aless que fueron transportadas de noche y por vía férrea hacia la Tour de Carol y de allí en camiones al frente de Teruel. Se trataba de piezas de ametrallado as, muni iones, pertrechos de fusil y proyectiles de 371 milímetros. Si noticias como esta no se pudieran publicar todos los días, como ahora sucede que el Gobierno francés ha puesto y porque desde el principio del conflicto todo su afán en aplastar el Glorioso Movimiento redentor de España, hace ya mucho tiempo que la guerra se hubiese terminado.

CUATRO BATALLONES DE VOLUNTARIOS NORTEAMERICANOS

WASHINGTON.—Por informes fidedignos se tiene conocimiento de la indiscutible existencia de voluntarios norteamericanos en las filas del Ejército bolchevique que combate en España.

Los contingentes de individuos yanquis, reclutados para engrosar el Ejército rojo constituyen en éste la 15.ª brigada internacional, que está compuesta de cuatro batallones, todos ellos constituídos íntegramente por marxistas norteamericanos.

De fuente autorizada, se afirma que en primero de Noviembre último, dicha brigada norteamericana, estaba constituída por 3.000 habiendo éstos intervenido en varias acciones ofensivas contra Teruel. El comandante de la brigada es yanqui, estando compuesto su Estado Mayor por cinco jefes, de los cuales cuatro son norteamericanos y uno de nacionalidad inglesa.—(Rovier).

Vida oficial

UN DONATIVO DE LA LEGION CONDOR

Un representante de la Legión Condor, ha visitado al vocal de la Comisión de Justicia de la Junta Técnica del Estado, delegado extraordinario de Protección de Menores, señor Maseda, para hacerle entrega de 215 pesetas producto de una suscripción entre el personal herido y enfermo en el Hospital provincial de Burgos, con destino a los huérfanos de guerra.

LA RECONSTRUCCION DE OVIEDO

Cumplimentó hoy al conde de Jordana, el gobernador civil de Oviedo, que mantuvo con el presidente de la Junta Técnica del Estado una larga conferencia.

Durante la entrevista, el gobernador civil de Oviedo trató con el general Jordana de diversos particulares relacionados con la reconstrucción de dicha ciudad mártir.

VISITAS AL PRESIDENTE DE LA JUNTA TECNICA

El presidente de la Junta Técnica del Estado, don Francisco Gómez Jordana, ha recibido las siguientes visitas:

Señor Marqués de Urquijo, don Felipe Arroyo, presidente de la Federación de Caza y Pesca; coronel señor Pinillos, señor Urruela.

Umbral de España

(Del diario de un fugitivo)

Y subí por una escalera de negra baranda, grande como de casa antigua. En el «hall» muebles del renacimiento español, alfombras mullidas que hacían silenciosos el andar. Sobre algún arcón ruda orfebrería de cobre reluciente. De lejos venía un olor de crepúsculo sobre el mar. Era otoño. Yo volvía a vivir —a ver viviéndolo— un paisaje que ya creía muerto. Ante mí el horizonte borroso —¿azul, gris, verde?—de las montañas vascas, vascofrancesas. Pero con un sabor lírico de España presentida. Todo parecía ya próximo.

De la estación había llegado en un «lando» de dos caballos. Uno de esos coches excepcionales que aún quedan en Biarritz ó San Juan de Luz, para transportar a algún viajero rezagado que debió haber llegado allí en una hora apacible del ochocientos.

Escogí un hotel que no tuviera nombre francés. Era una casa de paredes rojizas, decorada con un gusto sobrio, sencillo, de intimidad.

Desde mi balcón contemplaba a lo lejos el mar. Antes de la cena estuve mucho tiempo acodado sobre la ventana. Veía en la distancia el faro de San Sebastián. Hacía sus guiños alegres, para mí familiares de siempre. Y recordaba yo otras horas de un atardecer como éste, en que desde la carretera que iba de Zarauz a Guetaria veía también este parpadeo luminoso sobre lo azul del horizonte.

Todo—aire, cielo y mar—parecía hablarme de España. Sentía sobre mí la fuerza del paisaje como un dulce presagio. Y en la conciencia se iban desviviendo las horas malas—amargura de los meses—asomado al borde de la muerte.

—o—

El tren salió a las once. Había un cielo claro. El sol lucía como en una mañana de primavera. De la estación de Hendaya ¿hacia dónde?

Yo conocía la carretera. La había recorrido en unas tardes lejanas de Agosto. Cuando en coche desde Fuenterrabía venía a la «Pergola» a entretener unas horas vacías—prolongación de las vividas bajo el cielo azul de marlaska—. Pero ahora todo el paisaje—aire, campo y mar—parecía distinto.

Y reviví un gozo como de alma convaleciente que recobrase el sentido del mundo en que vivía. Me asaltaban nombres, gritos, colores que ya creía muertos. Tomaba cuerpo mi historia—huída ya—perdida entre aquellas brumas. Vientos salinos del litoral, gabarras que transcienden a calafate, perspectivas de montes y de espumas. Todo volvía a ser. Y yo a encontrarme en todo recordándome.

Hasta el sabor de los primeros labios. Allí junto a la gruta de la Virgen, proa al mar de Biarritz. Se renacía el tiempo y yo me recobraba del hondo letargo de un sueño ya olvidado: huídas, sollozos, rezos contenidos, vida entre escombros en el Madrid maldito. ¿Habían pasado los años? ¿O es que todo lo vivido fué únicamente un sueño?

—o—

Desde la estación de Hendaya seguí la carretera. Ya se veía la playa de Ondarraiz, la fachada del Euskalduna. Un latigazo de mar partía la franja verde del campo. Y el Bidasoa dibujaba su trazo brillante entre las dos orillas.

A lo lejos se veía ya el puente internacional. Sentí de pronto como si mis dos maletas perdieran peso y aligerasen mi camino. Una fuerza, un empuje irrefrenable me lanzaba (ímpetus, latidos) adelante. Pensé que me nacieran alas o que un imán extraño me atrajese. Yo aguzaba la vista. Como si el corazón se empinase al borde mismo de las pupilas. El puente me parecía interminable. Y, sin embargo, qué delectación—hacer lento el placer—al recorrerlo. Quería darme cuenta de todo. La hora clara y radiante se me clavabá dentro, hondamente, revolviendo heridas y recuerdos. Todo era gozo, plenitud, sonrisa.

Ya a lo lejos descubría los primeros contornos. Brillaban los tricornios de los guardias civiles entre el alegre colorido de las boinas rojas y las camisas azules. Tuve que detenerme un momento. Quería darme cuenta de que vivía, gozar de aquel instante.

Y terminé, por fin, de recorrer el puente y pisé nuestro suelo. El viento de la mañana marceña acariciábá en altura una bandera. La ondulaba el aire de sombras. Diríase que temblaba como en escorzos atrayentes de mujer. Parecía querer ocultarse. Y de pronto abrió toda la belleza de su luz, sus colores, desnudada ante mí.

Me ví de pronto entre miradas conocidas. Me abrazaron y abracé a no sé quién. Quise hablar, reir, pero una emoción pura, insalvable, me segó las palabras. Y sólo tuve fuerzas para balbucir:

—¡Por fin... Entre vosotros...

Y nadie me entendía. Acaso ninguno imagínase toda la historia de angustias, de agonía constante que acababa con aquellas palabras.

El sol brillaba con más fuerza que nunca. Súbitamente los contornos de las cosas se me borraron. Y ví todo como a través de un borroso cristal de lluvia. No pude explicarme lo que me ocurría. Sólo sé que una voz amiga me gritó:

—¡Pero hombre! ¿Estás llorando?

Y no recuerdo lo que le contesté.

Porque en aquel instante—como nunca en la vida—al descubrirme con los ojos inundados de lágrimas, me sentía feliz.

PEDRO DE LA MORA

"AUXILIO SOCIAL" no sólo da de comer diariamente a cien mil españoles en sus Comedores y Cocinas de Hermandad, sino que crea con áfan de superación Guarderias y Hogares Infantiles, Jardines maternales, Policlínicas, Cocinas Dietéticas --que permitan al enfermo necesitado seguir el régimen alimencio prescrito en la consulta médica— y Hogares de Reposo para madres trabajadoras. Suscribiendo una "Ficha Azul" la ayudas en su magna empresa.

Una visita a la retaguardia

Día de los Reyes Magos, de recuerdos infantiles; soy uno de tantos soldados de nuestra España Imperial que en esta fecha he añorado la infancia y con el fusil en la mano he adorado también al Niño Redentor desde este rincón aragonés.

He sido bastante afortunado en el Aguinaldo, pues ha consistido en un permiso de cuatro días para disfrutarlo entre la familia.

Al llegar a mi pueblo le encuentro envuelto con esa capa de armiño que tan bonita sería llevarla por San Juan... pero el invierno es así de caprichoso; las fuentes se envuelven en bellos cristales helados.

Los flechas y pelayos sacuden el frío realizando mil piruetas sobre la plaza helada; una anciana cubierta con mantilla cruza de prisa la calle, huyendo del cierzo cruel.

A las puertas del edificio de «Auxilio Social» esperan unos instantes los pequeñuelos que diariamente reciben asistencia; hoy están gozosos porque saben tendrán extraordinario. Han llegado sonrientes las muchachas falangistas que les sirven las comidas con amor y ternura; lucen preciosos uniformes blancos que hacen juego con el paisaje nevado. Sobre su pecho y en rojo vivo llevan grabadas el yugo y las cinco flechas: el emblema nacional-sindicalista.

He sido un poco curioso y he querido contemplar de cerca esta gran obra benéfica de la España Nacional.

Los niños han saludado a la entrada, a la romana, extendiendo sus diminutos bracitos y dirigidos por una señorita falangista han rezado una oración. Después de ocupar sus mesas correspondientes, han saboreado la abundante y bien condimentada comida, siendo atendidos en todo momento con el esmero que saben hacerlo estas muchachas orgullo de España. Al final les han repartido el juguete que los Magos Azules les han traído. Están alegres, regocijados y de regreso a sus hogares me parece que hasta se sienten completamente felices y adivinan que su Patria no olvidará jamás a los necesitados.

Abandono este precioso comedorcito azul meditando lo que acabo de presenciar y mientras gozosos los niños se alean, pienso que mi pueblo ha cumplido con el gran deber de llevar al necesitado el sustento y el cariño.

Ahora ya puedo, de regreso en las trincheras, contar a mis compañeros de guerra este grato episodio y al mismo tiempo enviar mi gratitud a las abnegadas falangistas, cuerpo y alma de esta gran obra del Imperio Azul.

Un soldado de la 37 Compañía de San Marcial.

Dirigido a las falangistas de Briviesca.

"ITALIA"
Sociedad de Navegación

Próximas salidas:

GIBRALTAR-BUENOS AIRES

«Oceanía», 8 Febrero
Escalas: Pernambuco, Bahía, Río Janeiro, Santos, Río Grande, Montevideo, Buenos Aires

VILLEFRANCHE (Niza)-BUENOS AIRES

»Conte Grande», 23 Febrero
Escalas: Río Janerio, Santos, Montevideo, Buenos Aires

MARSELLA-VALPARAISO (vía Panamá)

«Virgilio», 18 Febrero
Escalas: Venezuela, Colombia, Panamá, Ecuador, Perú

PAGO DE LOS PASAJES EN PESETAS

Informes en BURGOS:
Agencia "ORBE"
Santa Clara, 4, 2.°
(DIARIO DE BURGOS 1-1-938)

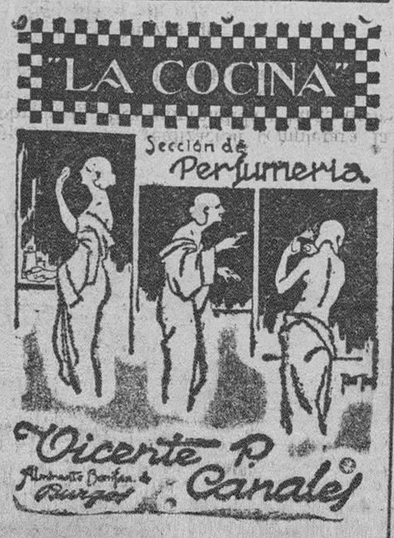

Casa Munguía
Plaza Mayor, 42
Primera casa en tejidos y confecciones para caballero, señora, jóvenes y niños
PAÑERIA = SASTRERIA

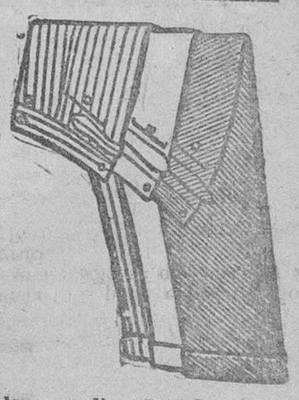

Pantalones sueltos, de paño, pana o drill, desde 10 a 40 pesetas

Masillas para vidrios
Fábrica: MELCHOR VISO
(Droguería CHACON)
VIGO

M.E.C.D. 2017