Director:
Esteban Sáez Alvarado
Empresa propietaria:
«Diario de Burgos, S. A.»

Diario de Burgos

FUNDADO EN 1891

JUEVES, 31 DE AGOSTO DE 1967
AÑO LXXVII.—NUMERO 23.584
EJEMPLAR: TRES PESETAS

REDACCION, ADMINISTRACION Y TALLERES: VITORIA, 13. = APARTADO, 46. = TELEFONOS: REDACCION, 201280 = ADMINISTRACION, 207148 = Dep. legal: Bu-5-1958

Acaso hoy o mañana se vote en la ONU sobre el problema de Gibraltar

El proyecto de resolución de Irak Chile y Uruguay (que ha sido revisado) es también patrocinado por Siria

Naciones Unidas (Efe). — Las revisiones introducidas en el proyecto de resolución sobre Gibraltar, presentado el lunes por las delegaciones de Irak, Chile y Uruguay, fueron leídas al término de la sesión de hoy del Comité especial de los "24" por el representante del Irak. La delegación de Siria manifestó inmediatamente que estaba de acuerdo con la revisión introducida y que su país patrocinaba dicho proyecto de resolución.

El nuevo proyecto revisado queda redactado en los siguientes términos:

"El Comité especial, habiendo examinado la cuestión de Gibraltar, habiendo oído las declaraciones de la potencia administradora y del representante de España.

Recordando la resolución 1.514 de la 15 Asamblea general de 14 de Diciembre de 1960.

Recordando la resolución 2.231 (XXI) de 30 de Diciembre de 1966 y 2.070 (XX) de Diciembre de 1965 y el consenso aprobado el 16 de Octubre de 1964 por el Comité especial encargado de examinar la situación con respecto a la declaración sobre la concesión de la independencia a los países y pueblos coloniales.

Considerando que toda situación colonial que destruya total y parcialmente la unidad nacional y la integridad territorial de un país es incompatible con los propósitos y principios de la Carta de las Naciones Unidas y específicamente con el párrafo 6 de la resolución 1.514 (XV).

1. Lamenta la interrupción de las negociaciones previstas en las resoluciones de la Asamblea general 2.070 y y 2.231.

2. Declara que la convocatoria del referéndum hecha por la potencia administradora contradice la resolución 2.231.

3. Invita al Reino Unido y a España a reanudar inmediatamente las negociaciones para la descolonización de Gibraltar recomendadas por las resoluciones 2.070 y 2.231 y a tal fin, salvaguardar los intereses de la población que deben ser preservados al término de la situación colonial.

4. Pide al secretario general que preste ayuda a los Gobiernos del Reino Unido y España para el cumplimiento de la presente resolución e informe a la Asamblea general en su XXII sesión.

El representante de Irak agradeció la colaboración de los países afroasiáticos en la preparación del proyecto revisado y dijo que el proyecto no persigue nada más que el cumplimiento de las resoluciones existentes y que co-

(Pasa a quinta página)

EL MINISTRO DE DEFENSA ALEMAN ES HOSPITALIZADO INCONSCIENTE A CONSECUENCIA DE UNA CAIDA

Comienza en Moscú un nuevo «proceso de escritores»

Se juzga a dos empleados del campo de Auschwitz por casi doscientos crímenes

Moscu (Efe-Reuter). — Tres escritores soviéticos han comparecido ante los tribunales acusados de escribir para una revista literaria clandestina.

Los periodistas que se dirigieron a dichos tribunales se vieron imposibilitados de asistir a las sesiones porque se lo impidieron jóvenes miembros de la milicia roja de voluntarios.

Los funcionarios judiciales se negaron a identificar a los juzgados, pero confirmaron que se trataba de tres escritores.

En Oslo, el presidente del "Comité noruego de solidaridad en favor de los intelectuales soviéticos detenidos", Gunnar Moe, identificó a los procesados como Alexei Dobrovolsky, Eugeni Kushchev y Vadim Delone.

Los tres escritores identificados por Moe son miembros de un grupo clandestino de intelectuales conocido con el nombre de "Niebla".

La audiencia de hoy es, según se cree, la primera celebrada contra escritores soviéticos desde el proceso que se siguió a Andrei Siniaski y Yuri Daniel en Febrero de 1966. Los tres acusados se cree participaron en la confección del semanario "Fénix 1966" que circuló por Occidente a principios de este año. Entre los artículos que publica, figura uno en el que el poeta Yury Galansków se manifiesta en favor de Siniaski y Daniel.

DECLARACIONES DE LA HIJA DE STALIN

Hamburgo (Efe). — "No es cierta la versión según la cual mi padre se hizo con el Poder e implantó el régimen stalinista poco después de la muerte de Lenin. Al final de los años 20, mi padre no ocupaba ninguna posición dominante dentro del partido comunista. Se produjeron luchas en el seno del partido y salió vencedora la parte que dió a mi padre el mejor instrumento del sistema. Ellos crearon a Stalin. Si mi padre no hubiera existido habría surgido otro Stalin en su lugar", ha declarado Svetlana Stalin al redactor jefe del semanario alemán "Der Spiegel", Claud Jakobi, en el curso de una interviu sostenida en Long Island.

"Aunque siempre admiré y quise a mi padre, no me convenció jamás el sistema "stalinista". Creo que este sistema era equivocado y que ha ocasionado a mi país más daños que beneficios".

A la pregunta de cómo se explica que la hija de Stalin que se educó en un ambiente ateo descubriese la religión, dijo que el sentimiento religioso es algo congénito, como el sentimiento por la música y por la poesía.

"Mis dos abuelas, la madre de mi madre y la madre de mi padre, eran mujeres profundamente religiosas y nunca dejaron de serlo".

Svetlana Stalin añadió que su familia ha sido "el campo de batalla en que se han enfrentado el bien y el mal".

(Pasa a quinta página)

EL CAUDILLO EN AVILES

Anoche atracó el "Azor" en su puerto

Avilés (Cifra). — A las 21,08 hizo su entrada en el canal de acceso a la ría avilesina, el yate "Azor", a bordo del cual viaja Su Excelencia el Fefe del Estado, Generalísimo Franco, acompañado de su esposa y del ministro de Marina. A las 21,26 el "Azor" quedó atracado en el muelle de "Endasa" de San Juan de Nieva.

La noche anterior, el "Azor" fondeó en el puerto de Cillero (Lugo) haciéndose a la mar a primera hora de la mañana.

EL CONDE DE BARCELONA, EN MOTRIL

Granada (Cifra). — A las siete de la tarde de hoy atracó en el Club Náutico de Motril el yate «Giralda», en el que viaja el Conde de Barcelona, quien desembarcó y después de descansar unos veinte minutos emprendió viaje en automóvil hacia la Punta de la Mona, del término de Almuñécar.

López Bravo, en la «Expo 67»

Montreal. — El ministro español de Industria, D. Gregorio López Bravo (derecha), acompañado por una azafata a su entrada al Pabellón de la República Federal Alemana en la «Expo 67». (Telefoto UPI-CIFRA)

Lucha de chinos e ingleses, en Londres

Londres. — Miembros de la Legación de China comunista luchan contra unos británicos ante el edificio de la Embajada. Los chinos leían estrofas de los «Pensamientos de Mao Tse Tung» a la multitud, cuando comenzó la lucha. — (Telefoto UPI-CIFRA).

Entrega a la Marina española de un portahelicópteros de EE. UU.

En recuerdo del antiguo portaviones en que se posó La Cierva con su autogiro, ha sido bautizado «Dédalo»

Filadelfia (Efe). — La Marina española ha recibido esta tarde el portahelicópteros "Dédalo" entregado en los astilleros navales de Filadelfia al representante de España por las autoridades navales norteamericanas. El embajador español en Washington, marqués de Merry del Val, recibió oficialmente el portahelicópteros en representación del Gobierno español.

El agregado naval de España en Washington, capitán Teodoro Celeste, ordenaba en nombre del Jefe del Estado español al capitán de navío Francisco de Erizalde que se hiciera cargo como comandante del nuevo barco de guerra de la Marina española.

En una ceremonia que duró escasamente 50 minutos, el contralmirante Speck, comandante del cuarto distrito naval, el almirante Moorer, jefe de Operaciones Navales de Estados Unidos, el embajador de España en Washington y el capitán de navío, comandante del "Dédalo", Francisco de Erizalde, exaltaron la amistad hispano-norteamericana, la importancia de la cesión del barco a la Marina española y la contribución del nuevo portahelicópteros a la defensa de las aguas del mundo libre.

El capellán, Padre Kelly inició la ceremonia con una invocación, mientras que el Cardenal arzobispo de Filadelfia, monseñor Krol, bendecía el barco que había sido ya entregado a las autoridades españolas.

La ceremonia de transferencia del "USS Cabot", el Gobierno de España tuvo dos momentos de emoción humana cuando se hizo alusión a la presencia en el barco de un niño de siete años, nieto del capitán de navió que mandaba el barco norteamericano en la guerra del Pacífico cuando fue atacado dos veces por kamikazes japoneses. El otro momento lo constituyó el recuerdo del aterrizaje y despegue del primer autogiro del Mundo, pilotado por su inventor Juan de la Cierva a bordo del antiguo portaviones español del mismo nombre "Dédalo", hundido en 1939 en aguas de Valencia. A la ceremonia de Filadelfia asistió un sobrino del inventor Juan de la Cierva.

El comandante del "Dédalo" acompañó luego a las autoridades españolas y norteamericanas en una visita de inspección al buque antes de obsequiar a los invitados con una recepción a bordo en nombre del embajador de España y del propio comandante.

DALI, EN LOS TOROS

Barcelona.—En la plaza de toros de Barcelona, el famoso pintor Salvador Dalí aparece junto a la señorita inglesa Amanda Lear. Ambos parecen muy interesados en lo que sucede en el ruedo.—(Foto Cifra)

El yacimiento petrolífero más importante del Mundo hallado en Libia

Túnez (Efe).—Según informes de la Agencia tunecina "Tap", citando medios próximos a la "Société Occidentale", ha sido descubierto "el terreno petrolífero más importante del Mundo" en Libia. La bolsa de oro negro podría tener una capacidad de unos treinta y cinco mil barriles diarios. Su emplazamiento no ha sido indicado.

La revisión del salario mínimo se llevará a efecto en Octubre

Así lo ha anunciado en Oviedo el secretario de Sindicatos

«La España nueva necesita de todos», dice Solís

(Información, en sexta página)

Paulo VI expresa su profundo dolor por la lucha fratricida del Vietnam ante un grupo de peregrinos de este país

Conversaciones entre teólogos católicos y anglicanos

El pueblo suizo «no está preparado» para la libertad religiosa

Audiencia del Papa a la española "mujer ideal europea"

Castelgandolfo (Efe). — "Dios es testigo de que no hemos ahorrado esfuerzo alguno para llamar, a unos y a otros, a la razón e inducir a los responsables, quienesquiera que fuesen, a comprender que si todo está inexorablemente perdido con la guerra, todo puede ser salvado todavía con la paz", afirmó este mediodía el Papa Paulo VI refiriéndose a la situación en el Vietnam en un discurso dirigido a un grupo de peregrinos vietnamitas.

"Nuestro corazón de Padre —señaló el Pontífice en la audiencia realizada en Castelgandolfo— está lacerado frente al trágico espectáculo y es para Nos un penosísimo dolor ver a hermanos combatir contra hermanos".

Después, afirmó Paulo VI que se debe establecer una "paz justa", para citar un concepto de la Encíclica "Populorum Progressio" y recordar que se la debe "edificar día a día en la búsqueda de un orden querido por Dios, que comporta una justicia más perfecta entre los hombres".

El Pontífice terminó su discurso diciendo: "Al retorno en vuestro país desgarrado y herido, pero siempre intrépido y confiado, no dejéis de decir a todos vuestros conciudadanos que el Papa los ama, que sufre con ellos y que él ruega a Dios omnipotente el término de vuestras pruebas para hacer reflorecer, con la paz, la amistad en los corazones".

PAULO VI HABLA A LA HUMANIDAD DOLIENTE

Castelgandolfo (Efe). — El concepto cristiano del dolor ha sido el tema del discurso pronunciado por el Papa Paulo VI en la audiencia general concedida esta mañana a millares de peregrinos procedentes de diversos países.

"Recordamos —dijo— a todos cuantos pueblan la inmensa y difundida ciudad del dolor, en los hospitales, en las clínicas, en los asilos; y más todavía a quienes permanecen en sus propias casas, custodiadas por la piedad y bondad de sus familiares; y todavía más a quienes carecen de asistencia sanitaria y de consuelo espiritual, sufriendo, justamente con la pena de su enfermedad, aquella otra a veces bastante mayor, de la soledad y pobreza".

"El que sufre tiene títulos especiales para participar mejor a la comunión con Cristo. ...el que sufre con Cristo y coopera a la reden-

(Pasa a quinta página)

Las elecciones de procuradores a Cortes de Administración local serán los días 2 y 4 de Octubre

Madrid (Logos).—Se convocan elecciones para la renovación de todos los procuradores en Cortes representantes de la Administración Local española, según un decreto del Ministerio de la Gobernación que publica hoy el "Boletín Oficial del Estado".

Las elecciones se desarrollarán utilizándose la renovación quincenal de los padrones municipales referidos al 31 de Diciembre de 1965.

La elección de los procuradores en Cortes representantes de los Municipios de cada una de las provincias tendrá lugar el día 4 de Octubre.

La elección de procuradores en Cortes de las Diputaciones provinciales, se llevará a cabo el día 2 de Octubre.

Tras los terremotos, inundaciones en Venezuela

El desbordamiento del río Orinoco en Venezuela ha causado grandes daños en numerosas poblaciones ribereñas. En la fotografía vemos la de Yapuré, convertida en una especie de Venecia tropical donde abundan mosquitos y alimañas. Llegan a un centenar las víctimas causadas por estas inundaciones. Toda Venezuela se ha movilizado para ayudar a los damnificados.

(Foto FIEL-ORBELAT)

M.E.C.D. 2017

Postal

Más sobre la Prisión provincial

HACE días abordábamos en esta Sección el problema urbano y social que supone la presencia de la actual Prisión provincial en sus actuales condiciones. Este comentario determinó la rápida y amable respuesta del director general de Prisiones, con interesantes puntualizaciones sobre este hecho, al tiempo que señala de manera inequívoca el propósito existente en el Ministerio de Justicia de abordar la solución, tan pronto como las consignaciones presupuestarias lo permitan. Este es un condicionamiento que nunca puede olvidarse ni ignorarse, porque, como de manera bien elocuente y popular se señala por estos pagos, «en disponer del dinero, está la madre del cordero...»

Pero la existencia del propósito de llegar a soluciones, es algo que aparece abonado por hechos diversos. En primer lugar, las propias palabras del director general de Prisiones. Abonando esa intención, por nuestra parte sabemos que dentro del Ministerio y en los trabajos de ordenación ya hechos, las construcciones de Prisiones provinciales en Burgos y Cuenca figuran en plano de prioridad. Por lo que a la de Burgos se refiere, también conocemos que se cuenta con los terrenos precisos por zonas limítrofes con el barrio de San Pedro.

En definitiva, esto parece que marcha. Esperemos que las medidas que se preconizan para cortar las tensiones inflacionarias, las cuales señalan la necesidad de recortar el llamado gasto público, no afecten a este proyecto. Por otro lado hay que considerar que la liberación y consiguiente enajenación de los terrenos que actualmente ocupa el viejo caserón de la calle de Santa Agueda, sin duda permitirían financiar en gran parte, si no en su totalidad, la construcción de la nueva Prisión prevista, porque no se juzga factible la incorporación de ésta dentro de la Central, al ser muy distintos los regímenes penitenciarios que en una y en otra han de observarse. Esta es otra aclaración que nos ha llegado como puntualización a nuestro aludido y anterior comentario sobre el tema que nos ocupa.

Y dicho cuanto antecede, con la trascripción que también se hizo días antes de la carta recibida del Sr. González del Yerro, nuestros lectores saben tanto como nosotros acerca del estado y situación de las gestiones en curso y de las posibilidades que se ofrecen para llegar a la solución de este problema que, según expresión muy al uso, tiene dos vertientes: una urbana y otra social.

BURGENSE

BURGOS AL DIA

Un inspector regional del Ministerio de Industria visita al gobernador civil interino

En la mañana de ayer, el gobernador civil interino don Casto Pérez de Arévalo recibió la visita del ingeniero de Minas, inspector regional del Ministerio de Industria don José María Gortázar, cambiando impresiones sobre la misión inspectora de dicho facultativo en nuestra provincia y otros temas de su competencia.

Lea Vd. DIARIO DE BURGOS

PISOS Y BAJOS

Precios interesantes, trato directo, céntricos, varias zonas de la ciudad: 3, 4, 5 y 6 habitaciones, terrazas y muy soleados.

Locales comerciales e industrial 100.275, 300 y 400 m.².

Más detalles en Oficinas, sitas en Laín Calvo, 19, 2.°, izquierda. — BURGOS.

A. RAMOS

NOTICIAS

MOVIMIENTO DEMOGRAFICO. — Durante el día de ayer se verificaron en el Registro Civil las siguientes inscripciones:

Nacimientos. — Victoria Eugenia del Cerro Alonso, Jesús Rica Ayuso, Ana Silvia Rioja Martínez, Andrés Gregori Arnáiz.

Defunciones. — Roque Alonso Ibáñez, de La Nuez de Arriba, 72 años, San Juan, 37.

MORTAL CAIDA. — En la clínica de Nuestra Señora del Carmen dejó de existir a las cinco de la madrugada de ayer, víctima de las gravísimas lesiones que le fueron producidas al espantarse unas caballerías y tirarle, el vecino de Sotillo de la Ribera, Rufino Villuela Esteban, de 60 años, casado.

Descanse en paz el alma del finado, a cuyos familiares hacemos presente nuestro sentido pésame.

EL CUPON PRO CIEGOS. — En el sorteo celebrado en el día de ayer resultó premiado con 500 pesetas el número 527 y con 50 pesetas todos los números terminados en 27.

propiedad, en término de la Puebla de Arganzón, condado de Treviño.

CHICO para recados SE PRECISA

Informes:
PUBLICIDAD ALAS
Almirante Bonifaz, 3-3.°
(R. O. Colocación n.° 1.054)

BOLETIN METEOROLOGICO comprensivo de los datos recogidos ayer en el Observatorio del Instituto de Enseñanza Media:

Barómetro. — A las ocho de la mañana, 692,1; a las dos de la tarde, 691,9; a las siete de la tarde, 690,9.

Temperatura y ambiente. — Máxima, 24,6 grados a las 17 horas; mínima, 11,2 grados, a las 6,45 horas.

Dirección y velocidad del viento. — A las ocho de la mañana, E., 14,4 kilómetros; a las dos de la tarde, SE., 10,8 kilómetros; a las siete de la tarde, E., 14,4 kilómetros.

Humedad, 41 por 100.

FARMACIAS DE GUARDIA. Camarero, Moneda, 14; De la Maza, Concepción, 12, y Díez Ruiz, Calzadas, 86.

Guía del radioyente

Radio Castilla

7,58: Matinal Cadena SER. 10,00: Página mañanera. 10,30: Al compás del trabajo. 12,00: Angelus. 12,03: «Princesa». 12,15: Escenario de la canción. 12,30: Programa en cadena.

SOBREMESA. — 13,00: Música española. 13,15: El mundo de los niños, por la doctora Luisa Trigo. 13,30: Felicidades con música. 14,00: Escaparate sonoro: Mochi Erasmo. 14,15: Noticias locales. 14,20: Tres minutos con la orquesta Philip Green. 14,30: Radio Nacional de España. 14,45: Información financiera. 15,00: Discos dedicados. 15,45: Canciones a varias voces. 16,00: «Tres novelas de amor». 16,30: «El otro amor».

TARDE. — 17,00: Novela «Chantaje». 17,30: «María Magnolia». 18,00: Ritmos y canciones de actualidad. 18,30: Novela «El precio de las cosas». 19,00: «Lo que nunca somos». 19,30: Discos solicitados.

NOCHE. — 20,00: La hora de la zarzuela: La Reina Mora. 20,45: Programa en cadena. 21,30: Las canciones de Massiel. 21,45: Avance informativo. 22,45: Radio Nacional. 22,15: Noticias locales. 22,30: Música ye-yé. 23,00: Programa en cadena.

Radio Popular

8,00, Buenos días, Burgos; 8,05, Primer compás; 8,15, Saludos, amigos; 9,00, Angelus; 9,01, Burgos, música y noticias; 10,00, Con la Prensa bajo el brazo; 10,15, Mosaico español; 10,30, Un ritmo para la mañana; 10,40, Suerte, vista y... ¡Orbea!; 11,00, Cita con Alberto; 11,15, "Siempre en Agosto". Capítulo 17; 11,30, Tres palabras; 11,45, Nuestros invitados; 12,00, Angelus; 12,05, Pequeño concierto; 12,15, Ronda de la América española; 12,30, Del brazo y por la calle.

12,45, La nueva frontera; 13,45, Felices los tenga usted. I; 14,10, Iglesia postconciliar; 14,15, Un buen tema: el tiempo; 14,30, Radio Nacional; 14,45, La hora del café; 15,00, Con sabor español; 15,15, Mensaje en alta fidelidad; 15,25, Felices los tenga usted. II.

16,00, "Lawrence de Arabia". Capítulo 103; 16,15, Club de amigos; 17,30, Bazar del microsurco; 18,00, Album de discos; 18,30, Imágenes musicales de los Países Bajos; 18,45, El rincón de los niños; 19,00, Angelus; 19,05, Vuelo musical a través del Mundo; 19,35, "El rey que rabió".

20,30, Santo rosario en familia; 21,00, Estrictamente instrumental; 21,15, Musikály; 21,45, Pentagrama trotamundos; 22,00, Radio Nacional; 22,30, Noticiario de noche; 22,45, Novedad musical; 22,55, Con sabor español; 23,00, Viajeros con estrella; 23,45, Compás final.

Domingo, 3

A SILOS LA YECLA y COVARRUBIAS

— CON —

Empresa Marcos

Concesionario del servicio. — Inscripción y salida de Estación Autobuses. Taquilla n.° 3.

Domingo, 3
SEPTIEMBRE
EXCURSIONES
A Santander
A Palencia
FIESTAS - TOROS
A Covarrubias
Silos y La Yecla
— ★ —
Viajes CLUNIA
Paloma, 25. Telf. 206633

CHICO de 14-15 años
NECESITA
CONFECCIONES RUIZ
Llana Afuera, 6. bajo dcha.
(ROC 1.050)

DON JESUS SANCHEZ MARTIN. — Enfermedades de la Infancia. Suspende su consulta del 1 al 14 de Septiembre.

EL DOCTOR GIL OSSORIO suspende su consulta durante unos días.

SE NECESITA oficial chapista

para taller de carrocerías. Informes en esta Administración.

(R. O. Colocación n.° 1.057)

APROVECHAMIENTO DE AGUA. — Por la Comisaría de Aguas del Ebro se ha otorgado a D. Marcelino Ortiz de Zárate, un aprovechamiento de aguas derivadas del arroyo Salceo o Carratuyo, con un caudal de 2,18 litros por segundo, con destino al riego de una finca de su

AVENIDA
Hoy, a las 5,30, 7,45 y 10,45
Un estreno de excepción
EL MONOCULO
Un film extraordinario pleno de interés y emoción, actual éxito de Madrid.
Autorizada todos los públicos

HOY
7,45 tarde y 11 noche
GRAN TEATRO
El éxito más grandioso de FEDERICO GARCIA LORCA
MARIANA PINEDA
— con —
Lola Cardona
y su gran compañía de Comedias
Estanis González
Ricardo Merino
y la colaboración especial
— de —
Pastora Peña
HOY, despedida de la Compañía
(Autorizado todos públicos)

BURGOS HACE 30 AÑOS

Del DIARIO DE BURGOS correspondiente al viernes, 31 de Agosto de 1937

EL Ayuntamiento ofreció ayer un agasajo, en la Casa Consistorial, a una representación del Ejército, con motivo de la reciente liberación de Santander. Al acto asistieron los generales López Pinto y Orgaz, representando el primero a S. E. el Generalísimo.

✱ SE encuentra muy mejorado el arzobispo de la diócesis, Dr. Castro, que ya hoy deseaba abandonar el lecho para decir misa.

✱ LA temperatura máxima de hoy fue de 28,6 y la mínima de 11,0.

Lea Vd. DIARIO DE BURGOS

CINE GOYA
ESPECTACULAR ESTRENO
TIERRA DE FUEGO
¡Un remanso de paz sacudido violentamente por la furia incontenida de cuatro forajidos!
(Mayores 18 años)

CARTELERA DE ESPECTACULOS

AVENIDA. — Hoy, 5,30, 7,45 y 10,45. Un estreno de excepción. «El monóculo» (s. c.). Un film extraordinario pleno de interés y emoción. Actual éxito en Madrid. Autorizada todos los públicos.

CALATRAVAS. — Hoy, un programa doble apoteósico. Continua de 5 a 1. «Agente 007 contra Dr. No» (s. c.) y «Tom Jones» (4). Mayores 18 años.

COLISEO. — Hoy, de 4 a 1. Un programa sin precedentes. Un grandioso estreno. «El asesino salía del oscuro» (s. c.). Apasionante, de vibrante acción, intriga y suspense y «El favor» (3). Deliciosa, incomparable. Rock Hudson, Mayores 18.

CONSULADO. — Hoy, continua desde los 5 hasta las 12,30. Formidable programa doble «Jumbo» (1). (La sensación del circo). Un film colosal de arrolladora simpatía y «El caballero de Gascuña» (s. c.) Todos los públicos.

CORDON. — Hoy, 5, 7,45 y 10,45. ¡Butaca 12 pesetas! «Cuando tú no estás» (s. c.), con Raphael, en color. Menores. Mañana, la última creación de Marisol. «Las cuatro bodas de Marisol». Moderna, alegre, formidable.

GOYA. — A las 5,30, 7,45 y 10,45. Formidable estreno. ¡La violencia llegó al pueblo junto con cuatro desalmados; «Tierra de fuego» (s. c.). La tierra de los sin ley, guardada por un «sheriff» que ocultaba su valentía inexplicablemente. Mayores 18 años.

GRAN TEATRO. — Hoy, 7,45 y 11 noche. Despedida. El éxito más grandioso de García Lorca «Mariana Pineda» (s. c.), con Lola Cardona y su gran compañía de Comedia, con Estanis González y la colaboración especial de Pastora Peña.

REX. — Hoy, de 4 a 10. Ultimo día. Colosal programa doble. «El capitán Blood» (1). Errol Flynn, Olivia de Havilland, Basil Ratbone y «Supermán ataca a los platillos volantes» (1). Apasionante. Niños menores de diez años, 7 pesetas. Toleradas.

TIVOLI. — (El más «chic»). 5,15, 7,45 y 10,45. ¡Ultimos días! con éxito total del film policíaco «Gran golpe al servicio de S. M. británica» (3). Scope-color. Richard Harrison. Mayores 18. El sábado «Llamada para el muerto».

CALIFICACION MORAL

1: niños; 2: mayores de 14 años; 3: mayores de 16 años; 3-R: mayores de 18 años con reparos y 4: gravemente peligrosa.

De los Centros oficiales

GOBIERNO CIVIL DE LA PROVINCIA

Sanciones. — Por este Gobierno civil, han sido impuestas las siguientes sanciones: por infracción a la circular núm. 30 de este Gobierno civil, publicada en el "Boletín Oficial de la provincia" de 16 de Agosto, disponiendo la apertura de la caza para el día 27 del actual:

De 1.500 pesetas a Mariano Cereceda García, vecino de Miranda de Ebro.

Por promover escándalo en un establecimiento público:

De 1.000 pesetas a Bienvenido Rodríguez García, vecino de esta capital.

Por prender fuego en unas rastrojeras:

De 500 pesetas a Nicolás Toves Alameda, vecino de Aranda de Duero.

CONSERVATORIO ELEMENTAL DE MUSICA

MATRICULA ORDINARIA EN ENSEÑANZA OFICIAL CURSO 1967-68.— Los alumnos de Enseñanza Oficial que deseen matricularse para el curso 1967-68, deberán hacerlo mediante instancia que se facilitará en la Secretaría del Centro, ubicado en el Grupo Escolar Hispano - Argentino, acompañada de los oportunos documentos, desde el día 1 al 30 de Septiembre, ambos inclusive, de 7 a 9 de la noche, advirtiéndose que pasado dicho plazo, se exigirán derechos dobles.

Se venden un transformador

450 Kwa. tensión 380 a estrenar y un motor Siemens 100 HP., 750 r. p m. 380 voltios, a estrenar. Razón teléfono 200340 y apartado 282.

†

El novenario de rosarios que dio comienzo ayer, día 30, a las ocho de la tarde, en la iglesia parroquial de San Lorenzo el Real, será aplicado por el eterno descanso del alma de

EL SEÑOR

Don Daniel de la Iglesia Masa

que falleció el 28 del corriente.

(Q. E. P. D.)

La familia agradecerá la asistencia a tan piadosos actos.

Capataz de una cantera muerto en Pancorbo, arrollado por un camión

En Montija sufrió un accidente mortal el conductor de un ciclomotor

Incendios en Revilla Vallejera y otros lugares

El camión matrícula VI-17.945 conducido por Victoriano Uribarrena, de 37 años, vecino de Portugalete, al dar marcha atrás para las operaciones de carga, en la cantera de la empresa SATO en Pancorbo, arrolló al capataz Juan Delgado Camarero, de 60 años, casado, natural y vecino de Pancorbo, el cual dejó de existir al aplastarle el camión y producirle el hundimiento de tórax.

Practicó diligencias la autoridad judicial.

Descanse en paz.

SE MATA EL CONDUCTOR DE UN CICLOMOTOR

En el kilómetro 32,800 de la carretera local Cereceda-Laredo, en la Merindad de Montija, chocaron el automóvil que conducía Victoriano Blanco Mateos, de 48 años, industrial de Bilbao, quien resultó herido leve, y el ciclomotor que montaba Pedro María Alvarez González, de 23 años, soltero, jornalero, vecino de Villalázara.

Este último sufrió tan gravísimas heridas que dejó de existir tras haber recibido los primeros auxilios médicos en Medina de Pomar.

En el mismo accidente resultó con heridas de carácter menos grave el acompañante y paisano del conductor del turismo, Serafín Gangoiti Mendiola, de 53 años. El ciclomotor quedó totalmente destrozado.

Descanse en paz su conductor.

INCENDIO EN VALLEJERA

A las cuatro de la madrugada de ayer salieron hacia el pueblo de Vallejera, debidamente autorizados, los bomberos de la focar un incendio que amenazó a dos pajares y otro edificio, sin habitar.

Como se trataba de un incendio alarmante, también las autoridades de Vallejera requirieron los servicios del parque de bomberos de Palencia, por lo cual al llegar los de Burgos y ver que el primero tenía ya prácticamente dominado el fuego, regresaron a la capital. El fuego destruyó parte de un pajar y un determinado volumen de cereales, valorado en 10.000 pesetas y causó desperfectos en la casa.

OTROS SINIESTROS

Veinte hectáreas de rastrojera han sido arrasadas por un incendio en el término de Tencillos-Valdevilles, del Ayuntamiento de Presencio y el fuego estuvo a punto de propagarse a unos viñedos pero se cortó a tiempo y únicamente afectó a unas treinta cepas.

El incendio se originó al saltar a las rastrojeras unas chispas desprendidas de una soldadura.

En nuestra ciudad los bomberos apagaron incendios que se registraron en unos arbustos de «La Milanera» y en unas rastrojeras del Camino de Cortes y entre la barriada «Yagüe» y la prisión central.

Vida Religiosa

SANTORAL

SANTOS DE HOY:

Nuestra Señora de la Consolación, Ss. Ramón Nonato, cd.; Paulino, ob.; Marcos, Teodoro, Rufina, mrs.

SANTOS DE MAÑANA:

Nuestra Señora de la Cinta, Nuestra Señora de la Fontcalda, Ss. Gil Abad, Donato, Félix, hermanos, Terenciano, ob.; Anmon, doc.; Vicente, mr.; Constancio, Sixto, obs.; Josué.

Misa de cuarta clase y color verde del domingo XV de Pentecostés, segunda oración de la conmemoración de San Gil Abad y de los doce hermanos.

CULTOS

SAN GIL. — Solemne jubileo de las Cuarenta horas después de la última misa que será a las doce de la mañana, quedará expuesto el Santísimo hasta la función de la tarde.

A las ocho, rosario, novena, exposición y reserva, la oración sagrada estará a cargo de don Antonio Pérez.

—Mañana festividad de San Gil, por la mañana a las ocho, misa de comunión general, que oficiará el párroco de la feligresía don Gerardo Delgado. A las once y media, misa solemne, actuando de preste don Buenaventura Díez y Díez, vicario general del Arzobispado; la oración sagrada estará a cargo de don Antonio Pérez. Después de la última misa, que será a las doce, quedará expuesto el Santísimo hasta la función de la tarde, que, como en días anteriores, será a las ocho, finalizando con procesión por el interior del templo.

SAN PEDRO DE LA FUENTE. Novena a Nuestra Señora la Blanca.

Por la mañana, a las ocho, misa, con novena.

Por la tarde, a las siete y media, rosario, novena y misa.

MAÑANA PRIMER VIERNES DE MES

GRAN OCASION

Por no poderlo atender, se vende en Zazuar, a diez kilómetros de Aranda de Duero, carretera de Salas de los Infants, acreditadísimo negocio, Fábrica de aguardientes de Orujo y ANISADOS CARMEN (marca registrada), con magnífica vivienda o grande extensión de terreno para edificar y adecuado para otras industrias.
Informes: RUPERTO SANZ ZAZUAR (Burgos)

COLISEO HOY De 4 a 1
Un programa sin precedentes
Un grandioso estreno
EL ASESINO SALIA DEL OSCURO
Apasionante de vibrante acción, intriga y suspense
— Y —
EL FAVOR
Deliciosa, incomparable con Rock Hudson, Leslie Caron.
(Mayores 18 años)

Teléfono 207037 • **CORDON** • **Horarios: 5-7'45-10'45**

¡¡desde MAÑANA!!
Inauguración de la temporada con la película grande de MARISOL, ya mujer

M.E.C.D. 2017

LA MAREA NEGRA DEL CRIMEN

Por CHARLES MONTAIS

Capítulo I

Una plaga de la que no se libra ningún país

- Estados Unidos: Hacen falta nuevas leyes para contener el avance de la criminalidad
- Alemania: Proliferación de «vampiros de la autopista»
- Inglaterra: La Policía, obligada a luchar con las manos atadas a la espalda
- Francia: 1.600 casos de homicidio se archivan sin resolver cada año

Policías con metralletas escoltan el traslado de marcos de oro desde Hesse al Banco Central de Hamburgo. Ante la acción cada vez más atrevida de los maleantes, todas las precauciones son pocas.—(Foto FIEL)

El crimen es una plaga de la que no se salva ningún país. Se mata, se roba, se viola, se falsifica y se estafa en todas las latitudes. Hasta ahora, todos los esfuerzos desplegados en el interior de cada nación han sido inútiles para instaurar el reinado de la prudencia y la virtud. Las personas honradas se inquietan, consultan las estadísticas y se preguntan con angustia si la criminalidad va en disminución o en aumento de un año a otro; si la lucha emprendida contra el hampa da frutos; si el ritmo de la vida moderna y la evolución de los instintos pueden hacer temer una intensificación de la criminalidad; por último, la sociedad busca las causas materiales y morales de la permanencia de ese espíritu criminal que se manifiesta en la actualidad diaria para encontrar los medios y las armas que le permitan hacer frente al crimen.

EL PROBLEMA SOCIAL DE LA DELINCUENCIA

La mayor parte de los países no ocultan sus preocupaciones ante el problema social de la delincuencia bajo sus múltiples aspectos. Tal vez la Unión Soviética, por un reflejo de propaganda política, es una excepción, pretendiendo que en URSS el crimen está en vías de desaparición y que lo que queda es una supervivencia del pasado en la conciencia de los hombres al mismo tiempo que «el resultado de la influencia corruptora de la moral burguesa».

En Francia no hay dificultades en reconocer que la plaga está lejos de decrecer y que conviene combatirla con medios modernos. Algunas cifras ilustrarán esta lucha diaria de las fuerzas del orden contra las del mal. En 1965, para detener a más de 80.000 delincuentes en el conjunto del territorio, los servicios de la seguridad nacional hubieron de pagar un fuerte tributo: 18 muertos y 2.497 heridos.

El balance del año anterior, referente al periodo de 1965, destacaba que «a pesar de una disminución de los efectivos (un policía por cada 580 habitantes, contra uno por cada 535 en 1964) se había registrado a la vez una regresión por el volumen de los asuntos tratados y por los rendimientos generalmente observados. En cifras, esto pudiera traducirse por 11.604 encuestas criminales que han conducido a 6.580 procesos, entre ellos los de 3.157 reincidentes; 454 encuestas concernientes exclusivamente a homicidios y asesinatos han sido efectuadas; 394 se han saldado con la detención de 464 culpables.

En el dominio económico y financiero, 4.371 personas han sido implicadas en 2.490 casos referentes a más de 550 millones de francos de fraude en detrimento del Estado, sin comprender 300 millones de francos de fraude fiscal.

Estas estadísticas sumariss tienen, a pesar de su aspecto positivo, un aspecto negativo: se estima, en efecto, que cada año los servicios de policía archivan, por no haberse llegado a ningún resultado, 1.600 casos de homicidio o de asesinato y de tentativas de ambas cosas.

En Norteamérica no se oculta que el crimen se ha elevado allí en un diez por ciento en el curso de los nueve primeros meses de 1966, con relación al mismo periodo de 1965; un periodista del «New York Herald Tribune», ya desaparecido, comprobaba entonces que «se mata, se viola y se roba menos en Europa que en Norteamérica». En efecto las estadísticas de 1965 indican que en los Estados Unidos hubo que deplorar 9.850 delitos por 100.000 habitantes mientras que en Francia sólo se contaban 1.191. Las cifras, en lo que concierne a las diferentes categorías de crímenes, eran, si puede decirse, a favor de Europa; por ejemplo las «violencias sexuales» se cuentan en la proporción de 5 a 1. «Se trata —precisaba dicho periodista— de ese género de crímenes que obligan por regla general a los habitantes de Nueva York a atrancar las puertas y las ventanas de sus pisos».

En una ciudad de los Estados Unidos de un millón de habitantes, un oficial de policía confesaba recientemente: «Si pudiera poner bajo llave esta noche a 700 personas, suprimiría el 90 por ciento de los crímenes que la ciudad tendrá que deplorar mañana».

Una encuesta del F.B.I. referente a tres años, indica que más de la mitad de las personas sospechosas detenidas y que eran libertadas posteriormente, caían de nuevo en las redes de la policía en un plazo de tres años con nuevas cargas; aproximadamente tres cuartas partes de estas personas sospechosas habían sido detenidas por lo menos tres o cuatro veces.

No es, pues, sorprendente que este recrudecimiento de la criminalidad en Norteamérica haya obligado al presidente Johnson a pedir al Congreso que vote nuevas leyes de protección y créditos más importantes para permitir a los poderes públicos combatir contra lo que llama «la plaga del crimen». En efecto, el presidente norteamericano ha valorado en 11,6 millones de dólares las sumas suplementarias que hacen falta para hacer más eficaces los medios de combatir al hampa. Además exigió a los parlamentarios que pongan un freno a la venta de armas de fuego y den a la policía mayor libertad de acción.

EMBARGO DE ARMAS DE FUEGO

Según el presidente de los Estados Unidos, el índice de crímenes y robos con violencia se ha duplicado desde 1960; el de los robos de automóviles se ha triplicado; en el solo período entre Julio de 1965 y Junio de 1966, 1.850 crímenes han sido cometidos con ayuda de pistolas cuya venta es libre en los Estados Unidos; se comprende que Lyndon Johnson desee un embargo de las pistolas y otras armas mortíferas que los delincuentes pueden procurarse sin necesidad de formalidades.

Alemania no está más favorecida en cuanto cocierne a la criminalidad. Ladrones y estafadores reúnen cada año en dicho país un botín que sobrepasa los 3.000 millones de marcos. hubo una época en que el primer lugar en la clasificación del hampa era para Berlín, luego fue para Colonia, la «Chicago del Rhin», lugar de reunión de malhechores internacionales y proxenetas. Hoy la palma corresponde a Frankfort, cuyo tráfico comercial favorece las maniobras de los estafadores y otros magnates del crimen.

Después de los ladrones y los estafadores, vienen en Alemania los «criminales sexuales». Según las estadísticas, cada día 17 mujeres y niños deben sufrir violencias de este tipo que acaban generalmente con el asesinato de las víctimas.

Los sádicos inquietan en Alemania. Generalmente se manifiestan en las autopistas. Cinco muchachas fueron violadas sucesivamente por el mismo individuo que las permitía subir a su coche cuando hacían autostop. En 1966, 42 mujeres fueron muertas en paseos en coche que aceptaron realizar con desconocidos. Las violaciones son por regla general obra de menores de edad. En cinco años, el número de sus fechorías ha pasado de 100 a 600.

El crimen sexual, que no es ciertamente privativo de Alemania, es hoy el fenómeno social eminentemente preocupante. Es expresión de una mentalidad criminal nueva.

En el curso de una sola semana, en París, dos bandas de menores raptaron muchachas en una carretera y se las llevaron por fuerza a lugares aislados donde las hicieron sufrir odiosas violencias. Cuando fueron detenidos por la policía, esos jóvenes tuvieron reacciones casi idénticas. Unos afirmaron que «las chicas de hoy nunca dicen que no». Otros, con un cinismo que dice mucho sobre su estado psíquico, se contentaron con declarar: «Nos divertimos mucho».

Inglaterra no escapa al contagio criminal, y la reputación de Scotland Yard no basta para ponerla al abrigo de las fechorías de los malvados. Se ha visto en los últimos tiempos el caso del robo del tren, evasiones sucesivas de las cárceles británicas, detenidos que daban la impresión de pasar a través de los muros de sus celdas, e incluso el asesinato de policías a los que el hampa británica respeta porque sabe que no van armados.

Hace algún tiempo, una emisora privada de televisión de Londres consiguió, mediante un cómodo salario, la «colaboración» —bastante inesperada pero instructiva— de un licenciado de presidio, Colin Holder, que acababa de purgar una sentencia de cinco años. La televisión lo contrató como «experto para los problemas de la criminalidad». En la pantalla pequeña, los ingleses le oyeron contestar a la pregunta «¿Quién acabará triunfando, en su opinión, la policía o los bandidos?», con las siguientes palabras: «Mis antiguos amigos, sin duda».

GUERRA SIN PIEDAD

De la misma opinión era el ladrón Eric Parr quien, entrevistado en la televisión sobre el mismo tema, declaraba aludiendo a los policías británicos: «Los pobres chicos no dan la talla».

Porque, contra toda costumbre, los criminales ingleses han declarado una guerra sin piedad contra la sociedad. El ministro del Interior reconocía últimamente que el bandidismo aumentaba de año en año:

«En 1966 —decía— hemos batido todos los records. La policía está obligada a combatir con las manos atadas a la espalda y los criminales utilizan técnicas y medios cada vez más refinados. Es evidente que la policía, organizada tal como lo está hoy, no puede en verdad combatir al crimen con eficacia».

La policía inglesa no consigue identificar más que un 3 por ciento de los autores de robos. En un año 23.000 robos a mano armada han sido cometidos en Inglaterra; 175.000 vehículos han sido robados; las compañías de seguros pagan inmensas cantidades a las víctimas de esas agresiones.

Antes de la guerra, dice Scotland Yard, «la policía era más fuerte que los criminales; en la actualidad son éstos los que prevalecen; están mejor organizados y se aprovechan de que la policía carece de efectivos. Esta es la razón de que en este país el delito se ha convertido en un arte, o si se quiere en una industria que deja a la sociedad con la impresión de no estar protegida».

Se cita, por ejemplo, el caso de ciertos procesos en los que Scotland Yard debe dedicar su personal no sólo a la custodia de los acusados, sino también a la de los jurados. No hace mucho tiempo, hubo que destacar a 72 policías para proteger día y noche a los doce jurados llamados a pronunciar su veredicto en un caso contra un jefe de banda y sus cómplices, detenido por denuncia.

En efecto, era necesario procurar que ninguno de los miembros del jurado fuese objeto de presión o de corrupción por parte de algún cómplice en libertad de los acusados, porque bastaría que uno solo de los jurados se dejase convencer o «comprar» para que no pudiese pronunciarsee ninguna condena. En Inglaterra, las sentencias de los jurados deben producirse por unanimidad.

El recrudecimiento de la criminalidad en Inglaterra ha hecho decir a un especialista, hablando, por supuesto, del individuo en general, y no solamente del británico, que hoy existe la tentación de decir que «el hombre no nace honrado, debe aprender a serlo».

(Reportaje especial para Agencia «Fiel-Matekalo». Prohibida la reproducción).

EL DESAYUNO ESPAÑOL ES POBRE EN CALORIAS

La falta de equilibrio y dinamismo en nuestro trabajo es consecuencia de este mínimo ingerido por las mañanas

Los países sajones y escandinavos, ejemplos a imitar

Por Charlotte RIX

(DE LOS SERVICIOS ESPECIALES DE «EFE»)

Terry Bretzque, de Minneápolis, se ha ganado unas tortas más para su desayuno. Basta mirarle a la cara para saber cuánto lo agradece. — (Foto CIFRA).

PARA muchas personas, el desayuno es la comida que han de cuidar mejor. Otras, en cambio, se contentan con un mínimo ingerido rápidamente.

DE UN PAIS A OTRO

El desayuno varía de un país a otro. Con frecuencia resulta más copiosa la comida del mediodía. Los ingleses llaman "continentales", por no decir insuficientes, a las colaciones que se sirven en España y Francia: el café con lecha y los bollos, cuando no churros, que no admiten la más ligera comparación con el desayuno inglés, comida sustanciosa y rica en calorías, ya que en ella están presentes los huevos con jamón, el pescado, los judías blancas con tomate y la salchicha asada, precediendo al café o té, las tostadas y la tradicional mermelada de naranjas.

Por lo general, tomando el primer desayuno se nota que se ha cambiado de país.

DESAYUNO NORTEAMERICANO

El desayuno en los Estados Unidos comienza con un zumo de frutas; después se ingiere un plato de resistencia —los "corflaques" con leche azucarada a los "quakercats", igualmente con leche— y luego se toma café con leche o té, y un pastel de pasas. Una compota de fruta enriquece frecuentemente esta sustancial comida.

EL NORUEGO

El desayuno noruego y sueco se parecen mucho y son más importantes aún que el norteamericano. En los hoteles, una gran mesa puesta en el centro del comedor aparece cubierta de los manjares más diversos; una docena de clases de pan en rebanadas finas, muy finas, un queso azucarado, varias especies de pescado, mermeladas de frambuesas y de mirtilo, patatas y un gran vaso de leche fría.

EN SUIZA

El desayuno suizo es muy apreciado por todos los turistas. Con mucha frecuencia comprende el famoso "bichermuesli", especialidad del país. El sólo reúne todos los elementos de la comida matital: café, leche, azúcar, frutos y cereales. Para las personas que no gustan de estos últimos, una mantequilla deliciosa, los huevos frescos y diversas mermeladas, así como la miel de los Alpes, procuran un placer siempre bien apreciado.

EN ALEMANIA

Los alemanes no conciben el desayuno sin huevos. Estos, preparados de diversas maneras, forman parte de esa primera comida, en la cual se consume también pan negro llamado "pumpernikel", y panecillos blancos. La mantequilla y la miel complementan el desayuno germano.

LOS TURCOS

Estos reservan para su desayuno la mermelada de fresas, mermelada casi líquida y muy perfumada, que es el "vicio" nacional. La colocan en rebanadas de pan, cubiertas de queso de cabra y a pasarla con té —su otro "vicio" nacional— servido en vasos muy resistentes al fuego, pues el té lo toman hirviendo.

Y LOS ITALIANOS...

...Se desayunan con un maravilloso café negro muy fuerte y un trozo de "panetone", especie de pastel hecho con pasas y almendras.

EL VALOR DIETETICO DEL DESAYUNO

El valor dietético del desayuno es importantísimo. Después de la noche, el organismo necesita ser alimentado. Tiene que renovar sus calorías para la jornada de labor que empieza. Por consiguiente, no hay que escamotear nunca esta primera comida, que debemos considerar más importante que las otras.

La regla es valedera para pequeños y mayores.

Tercera víctima del «Caso Guerrini»

UN ESPAÑOL, HALLADO MUERTO EN MARSELLA DENTRO DEL TANQUE DE AGUA DE UN CONVENTO

- *Su muerte se relaciona con la de otras dos personas, las tres a manos de los delincuentes*
- *Todo hace suponer que se trata de un «ajuste de cuentas» de los bajos fondos, a los que el español Vicente Zarco Hernández no era ajeno*

París. — (Crónica de Hispania Press, por télex, exclusiva para DIARIO DE BURGOS). — El descubrimiento de un cadáver de un español en la ciudad de Marsella viene a complicar todavía más un turbio asunto que en Francia se comenta ya desde hace más de un mes con el sonoro nombre de "Affaire Guerrini".

El cuerpo de este español, descubierto el domingo en un tanque de agua que poseen los monjes de la Comunidad de Saint-Baume, y que al parecer murió ahogado, es el tercero encontrado en una semana, y todos ellos en parecidas circunstancias, en el mismo departamento de Var.

LAS TRES VICTIMAS

El primero se encontró el 15 de Agosto, en un lugar muy próximo a la playa de Saint-Mandrier. Cuando se le localizó, estaba todavía atado a una piedra de unos cuarenta kilogramos de peso. Esta piedra tenía ya cangrejos y otras señales de llevar varios días bajo el agua, el segundo de los cadáveres se encontró el día 21, en un lugar situado entre Saint-Cyr y Les Lecques. Este hombre aparecía vestido con un pantalón de tergal color gris y un polo rojo. Ninguno de los dos han podido ser identificados por ahora.

El tercer cadáver, descubierto el domingo, acaba de ser identificado como correspondiente al español Vicente Zarco-Hernández, un joven de veintinueve años, casado, que vivía en Marsella. Cuando se le descubrió llevaba por toda ropa un "slip" blanco. Según informa la Policía, el motivo de sus asesinos, al presentarle desnudo, era el de retardar el mayor tiempo posible su identificación. Pero esta, en un buen trabajo de los agentes especialistas marselleses, se ha conseguido mucho más rápidamente de lo que sus asesinos hubieran deseado.

FICHADO

El medio de que la Policía, se valió para identificar el cadáver fue una de las manos del muerto. Durante más de dos días, el doctor Vuillet y sus ayudantes del laboratorio de Criminalogía de Marsella han venido trabajando en el caso y obtuvieron resultado. Los doctores, una vez verificada la autopsia, procedieron a trabajar con el miembro mutilado. Colocaron el resto macabro en una serie de preparaciones químicas con el fin de conseguir dar a la mano la sensación de que estaba viva. Los baños en que la sumergieron consiguieron recomponer la piel descompuesta. Ayer, a media noche se hicieron públicos los resultados, que habían sido de los más optimistas. El cuerpo desnudo hallado en la cisterna, correspondía al del español Vicente Zarco-Hernández, lo que pudieron saber porque dicho sujeto aparecía en los archivos policiales por estar fichado como "ocioso".

DENUNCIA DE LA ESPOSA

Vicente había desaparecido de su casa el pasado día 2 de Agosto. Su mujer comunicó a la Policía que había salido de casa a comprar tabaco y que no se le había vuelto a ver. La mujer acudió a la Policía para formular la denuncia y dijo: "Esto no puede ser una fuga. Les ruego que investiguen el caso, porque estoy segura, algo me lo dice, que corre gran peligro".

Nadie conocía los turbios negocios en los que pudiera estar mezclado Vicente. La Policía reconoce que no tiene nada contra él, y si aparecía en sus registros era porque una vez se le encontró en una redada realizada en un bar de los barrios bajos, frecuentados por gente de mal vivir.

SUMERGIDO VIVO

Hoy se sabe que Vicente fue conducido por sus asesinos al bosque de Saint-Baume y que tuvieron gran cuidado en no dejar huellas de su paso; prueba de ello es que todavía no se les ha localizado. La autopsia indica que Vicente fue metido en el depósito de agua todavía con vida, y se le encerró poniendo una gruesa tapa metálica para que no pudiese escapar. El agua estaba helada, lo que hace suponer que, más que ahogado, hubiera fallecido por el frío y el terror al darse cuenta que, por las heridas padecidas y su debilidad carecía de fuerzas suficientes para lograr salir de la líquida cárcel en que le habían arrojado.

Como antes decíamos, la presencia del español en el "affaire" no viene sino a complicar las cosas, la Policía está convencida de la unidad existente entre estas tres muertes en condiciones parecidas, las que asocian a la acción de los mismos individuos que asesinaron salvajemente a Antoine Guerrini, la primera de las víctimas que dio nombre a la serie y que venía "trabajando" como jefe oculto de los gansters marselleses. Con posterioridad, hace aproximadamente un mes, apareció también muerto en circunstancias parecidas Claude Mandroyan, en cuya investigación se llegó a detener a "Memé" Guerrini, un hermano menor del asesinado en primer lugar y que hacía el papel del principal lugarteniente del jefe oculto.

Aunque su mujer y los amigos de Vicente Zarco-Hernández conocían a éste como un buen muchacho, ajeno a los bajos fondos marselleses, todo hace suponer que la víctima conocía mucho más de lo que aparentaba de la vida de los gansters. Hoy se asocia su nombre con el de un tal Luis, del que al parecer era amigo, y que era uno de los cómplices de Claude Mandroyan, y que parece ser es quien se apoderó de las joyas de la vida de Antoine Guerrini. Dicho Luis desapareció hace unas siete semanas y no se conoce ninguna pista que pueda conducir a su detención.

Mandroyan, cuando se le encontró, había sido horriblemente torturado y posteriormente arrojado al cabo Canaille, en la Ciotat, la noche del 22 al 23 de Julio. Las torturas a que se le sometió parecen indicar que se le intentaba obligar a hablar. Pero ¿sobre qué? ¿Es el misterioso Luis, amigo del español Vicente, el autor de su muerte? Estas mismas preguntas se las está haciendo la Policía, y confiamos en que dejarán de ser un misterio en los próximos días.

ANTONIO PEÑA

(Hispania Press)

Reciba todos los días en su domicilio

Diario de Burgos

Para ello suscríbase remitiéndonos este boletín

D. ... Calle ... núm. ... Piso ... Mano ... Localidad residencia ... Desea suscribirse a DIARIO DE BURGOS a partir del día (1) ... del mes de ... de 1967 por ... (mes, trimestre, semestre, año).

(1) Las suscripciones comienzan 1.° y 15 de cada mes.

PRECIO DE LA SUSCRIPCION

Capital: 75 ptas. al mes.
Fuera de la capital: 225 ptas. trimestre.
450 ptas. semestre y 900 ptas. año.

NUESTROS TELEFONOS:
ADMINISTRACION, 207148
REDACCION, 201280

NUESTROS TELEFONOS:
20 12 80 y 20 71 48

M.E.C.D. 2017

Congratulación municipal por la conclusión del tendido de vía del ferrocarril Madrid-Burgos

Licencia para construcción de dos nuevas fábricas del «Polo» y varios bloques de viviendas

Ayer celebró sesión la Comisión municipal Permanente

Bajo la presidencia del alcalde accidental, don José Antonio Olano y López de Letona y con asistencia de los tenientes de alcalde señores Giménez Izquierdo, Muñoz Avila, Rico Pardo, Rico Diez de la Lastra, Reol, señorita Yagüe y señor Cortezón, celebró sesión anoche la Comisión municipal Permanente, siendo aprobados los siguientes asuntos:

HACIENDA

Adjudicación del puesto número 50 de la segunda planta del Mercado de Abastos zona Norte para destinarles a la venta de frutas y hortalizas a don José María del Río Corral.

OBRAS

Licencia a Firestone Hispania, S. A. para la construcción de los bloques con 72 viviendas, en el Paseo de la Isla, debiendo ceder al Ayuntamiento los terrenos que han de quedar para vía pública y urbanizarlos para que tengan la condición de solares; a don Francisco Martínez Masegosa, para la construcción de un edificio con 20 viviendas en la calle de San Zadornil, barrio de San Pedro de la Fuente, con igual condición que en el caso anterior; a don José Rodríguez Román, para la construcción de un edificio con 10 viviendas en la calle de San Pedro de Cardeña número 86; a la Empresa «Compañía Instrumentos de Precisión, S. A.» para la construcción de una fábrica en sus terrenos, calle número 13 del Polígono Industrial Gamonal - Villimar, acogida a los beneficios del Polo de Promoción y a Hispanagar, S. A. para la construcción de una fábrica destinada a la obtención del producto agaragar por tratamiento de las algas marinas geliriun, en terrenos sitos entre la carretera de Burgos a Villalonquéjar, dentro del Polígono Industrial, con los beneficios del Polo de Promoción.

Autorizar a don Agustín y don Natalio Moral Cayuela, para construir una nave industrial en un terreno sito en el barrio de Castañares; a don Jesús Solla Rodríguez para construir un pabellón en una calle de nueva apertura normal a la carretera de Arcos; a don Daniel Grañón Porras, para construir un pabellón con vivienda en el camino viejo del Cementerio; a don Alfonso Ramos Martínez, para las obras de cimentación del edificio que proyecta construir en la calle de Madrid número 66; a don Nicasio Prieto Gómez y otro, para la reforma de la planta baja de la casa s/n. de la calle de Enrique III; a don Gregorio Sedano, para la reforma de la planta baja de la casa número 5 de la calle de Doña Berenguela; a don Floriano Llorente, para la reforma y decoración de la planta baja de la casa número 202 de la calle de Vitoria; a don Basilio Pérez Castrillejo, para la reforma y decoración del local de la casa número 24 de la calle del Emperador; a don Pedro López Acosta, para la reforma del local de la casa número 28 de la calle de San Lorenzo, con la condición de la renuncia al mayor valor que experimente la finca por razón de las obras al encontrarse la misma afectada por las alineacienes oficiales; a doña Irene Sáez Sagredo, para la instalación comercial que proyecta en la casa número 8 de la calle «H» de la barriada de la Inmaculada; a la Empresa Coprasa para la realización de las obras necesarias para la instalación de dos depósitos de fuel-oil en la Avda. de los Reyes Católicos, término Casa de la Vella; a don Pedro Chico Pastrana, para derribo del edificio número 7 de la calle Eras de San Francisco y pabellones anejos; a don José Luis Bilbao Erausquin, para derribo de unos cobertizos en un solar s/n. en la calle Arco de San Esteban, así como la tapia de cerramiento y nivelación del solar; a don Gregorio Ortega Martínez, para derribo de un edificio sito en la calle de San Julián; a don Manuel Varela Cordeiro, para derribo del edificio número 4 de la calle de las Trinas.

SERVICIOS

Propuesta para que se proceda a la adquisición de un coche para el servicio de representación municipal y una furgoneta para los Almacenes y Talleres.

CUENTAS

Se aprobaron varias.

ASUNTOS DE LA ALCALDIA Y DOCUMENTOS RECIBIDOS

Se dio cuenta de varios adoptándose los oportunos acuerdos, entre ellos de la resolución del Ministerio de la Vivienda con la concesión de un cupo de 500 viviendas al Ayuntamiento acordándose realizar los pertinentes trámites para hacer uso de expresada concesión.

Asimismo del Decreto del 20 de Julio último con la declaración de Conjunto Histórico Artístico de determinadas zonas de la ciudad solicitada por la Corporación municipal.

Se acordó hacer constar en acta la honda satisfacción de la Corporación municipal por haber terminado el tendido de la vía del ferrocarril Madrid-Burgos expresando con tal motivo la congratulación al ministro de Obras Públicas y director general de Transportes Terrestres.

También se acordó demostrar la simpatía hacia los familiares del capataz de obras del Ayuntamiento don Félix Tobar, con ocasión del triple alumbramiento de su hija a los que se les facilitará una ayuda económica.

Constará en acta el profundo sentimiento de la Corporación por el fallecimiento de doña María Luisa Alfaro Polanco, esposa del distinguido burgalés don Luis Alonso Calleja, subdirector general del Banco de Crédito Industrial de España y hermana de don José María Alfaro Polanco, embajador de España en Buenos Aires, tan vinculado a nuestra ciudad.

También se mostrará la condolencia por el fallecimiento del gran artista ceramista burgalés Simón Calvo ocurrido días pasados.

LA BOLSA

MADRID

(Información facilitada por el Banco de Santander).

COMENTARIO

Corro bancario.—Continúa firme. Existe demanda para Banco Central, Banesto, López Quesada, Popular, Santander, Urquijo e Ibérico. Equilibrio en el Banco Exterior y algún papel en Fomento e Hispano Americano.

Corro eléctrico.—Demanda para Iberduero, tras su baja de un entero. Demanda asimismo para Fecsa Grade y papel en Hidrola, Sevillana, Viesgo, Reunidas, Fecsa pequeña, Fenosa, Moncabril y Madrileña. Aunque existe predominio de oferta en este corro, el papel no alcanza proporciones de importancia.

Corro de la alimentación y textil.—Papel en Aguila, Azucarera, Ebro. Equilibrio en Fefasa. Demanda en Sniace.

Corro inmobiliario y de la construcción. — Demanda para Portland Valderrivas. Equilibrio en Encinar e Inmobiliaria Metropolitana. Papel en Urbis y Vallehermoso.

Corro minero.—Algún papel en Ponferrada. Al cierre equilibrio en Felguera y Guindos.

Corro químico.—Confirmando la posición de cierre de ayer, Petróleos comenzó firme a 345 por 100 para ceder posteriormente a 340, 338 y 337. A este último cambio, que supone una ganancia de 10 enteros, queda algún dinero en el mercado. Firmes Cros y Explosivos. Así como Insular del Nitrogeno. Papel en Hidro-Nito, Resinera y Unquinesa.

Corro siderúrgico. — Demanda para Tudor y equilibrio en el resto.

Corro vario.—Papel en Cartisa. Equilibrio en Fibansa, Demanda a General de Inversiones con dinero a 342 sin papel. Bien dispuestas Seat, Tabacalera y "Metro". Equilibrada Telefónica, Fasa y Santa Ana. Algún papel en Nueva Montaña y Naval.

CAMBIO DE CIERRE

Bancos: Santander, 1.098; id. nuevas, 2.475; Exterior de España, 432; Central 1.327; Español de Crédito, 1.034; Hispano Americano, 979; Ibérico, 745; Popular, 898; Fomento, 175.

Electra de Viesgo, 159; Eléctricas Leonesas, 87; Eléctricas Reunidas de Zaragoza, 103,50; Fecsa de 5.000, 203; Fecsa de 1.000, 205; Fenosa, 219; Hidroeléctrica Cantábrico, 145; Ha. Española, 270; Iberduero, 367; H. Moncabril, 86; Unión Eléctrica Madrileña, 175.

El Aguila, 218; Azucarera Española, 96; Ebro, 363 Dragados y Construcciones, 292; Encinar, 88; Celsa, 122; Inmb. Metropolitana, 202; Urbis, 142; General de Inversiones, 342; Duro Felguera, 37; Los Guindos, 31; Ponferrada, 135; Campsa, 154,50; Tabacalera, 186; Transmediterránea, 145; Cros, 185; Explosivos, 149; Insular del Nitrógeno, 112; Hidro Nitro, 39; Española de Petróleos, 337; Resinera Española, 136; Fénix, 3.500; Hornos de Vizcaya, 51; Auxiliar de Ferrocarriles, 61; Metalúrgica Santa Ana, 92; Fasa, 240; Santa Bárbara, 33; Material y Construcciones, 59; Española de Zinc, 63; Nueva Montaña Quijano, 161; Telefónica, 188,25; Fefasa, 52; Sniace, 95; Metro Madrid, 172; Fibansa, 363; Cartisa, 280.

Banco de Santander
BANCA BOLSA CAMBIOS
CAJA DE AHORROS
Espolón, 1 — BURGOS

QUISICOSAS LOCALES

Al principio del «Polo» cierto empresario extranjero visitante de Burgos no ocultó su temor al fracaso de la industrialización de nuestra ciudad, pensando que era «cosa de la política». Ahora, después de dos años de ausencia, ha dicho a un director técnico de determinada factoría burgalesa que se había equivocado y que el proceso de industrialización de la ciudad lo contemplaba como una realidad y no un esquema o proyecto. De acuerdo.

★

Ahí tienen ustedes en el polígono de Villalonquéjar una empresa acogida al "Polo" que, al propio tiempo que construye su fábrica, viene acumulando materias primas para solearla e iniciar lo más rápidamente posible su actividad industrial que será decisiva en muchos aspectos para el futuro de la alimentación humana.

Y pronto Villalonquéjar va a cobrar una animación que causará asombro. Digamos por qué.

★

Una empresa constructora —«Cutillas Hermanos»— ha recibido el encargo de construir en el polígono de Villalonquéjar la factoría de «Perfilnovo, S. A.» que fabricará tubería de acero de precisión y eléctrica con una inversión superior a los 84 millones y medio de pesetas y dará lugar a la creación de 102 puestos de trabajo.

La misma empresa contratista tiene en perspectiva la contratación de obras de otras tres fábricas en el mismo polígono.

★

En el polígono de Gamonal-Villimar-Villayuda otra fábrica está finalizando la etapa de su funcionamiento en pruebas para pasar a la de fabricación industrial uno de estos días. Es la de "Houghton Hispania, S. "A. Producirá arenas, resinas y silicatos.

Quien pase por ciertas calles habrá podido advertir que dos brigadillas del servicio de limpieza con un camión de recogida cada uno, están rastrillando cuanta suciedad encuentran en el camino. Una cuadrilla trabaja por la calle de Vitoria y el sector de las Calzadas-Niveles y la otra ha estado hace pocas horas por Alfareros, Gamonal y entrada a las mil viviendas.

Sesenta personas integran el servicio de limpieza. Doce están enfermas.

★

Muchos son ya los vecinos que cumplen con la ordenanza de verter las basuras en cubo cerrado para contribuir a la limpieza de la ciudad pero otros no lo hacen y es una pena porque se exponen a la multa de diez pesetas que la pareja de la Policía municipal, en servicio de turno, impone actuando sobre la marcha. Esta pareja acompaña al camión de recogida de la basura en los itinerarios por diferentes calles y al contraventor le extiende la sanción correspondiente. Después de varios meses de "amable" recomendación, la Policía municipal pasa a otra fase que quizá resulte más práctica, aunque no sea muy vistoso ni aleccionador el "cuadro".

★

En la Casa de Socorro hay, de ordinario, servicio de ambulancia de la Cruz Roja, pero un solo chófer no puede cubrir normalmente la jornada. Se impone aumentar el personal, aunque en casos de emergencia pueda ayudar con su ambulancia la Jefatura de Sanidad o acudir las que se pidan a clínicas o particulares.

Eso se llamará política preventiva, en armonía con la Medicina preventiva.

Martinillos

XVI Curso internacional de Verano del Instituto "Francisco Suárez"

"Cuando nos quejamos del ateísmo no es por la fuerza de éste sino por la debilidad de quien se llama cristiano"

«El ateísmo es un fenómeno social más que individual» - (Profesor Muñoz Alonso)

SESION DEL SEMINARIO DE DE ESTUDIOS

El tema de trabajo del Seminario de hoy ha sido el estudio del carácter forense del libro de los "Hechos de los Apóstoles", segunda obra de San Lucas. El P. Eleuterio Elorduy hizo una documentada exposición de su teoría según la cual el libro de los Hechos sería una narración de la apología del Cristianismo hecha por los Apóstoles, principalmente por San Pablo, ante los tribunales romanos frente a las acusaciones judaicas. El Padre Elorduy hizo un detenido exámen de los pasajes más importantes del "Libellum ad Teophilum", es decir, del Libro de los Hechos, fijándose en el uso frecuente que en ellos se hace de términos jurídicos y analizando las situaciones forenses que se narran.

En el breve coloquio que siguió a la exposición del tema se abordó el problema de las motivaciones que impulsaron al pueblo romano a perseguir al Cristianismo, se analizó la situación política de los tiempos apostólicos y se plantó la pregunta de cuál era exactamente entonces la posición imperial frente las religiones extranjeras. Por falta material de tiempo, quedó abierta la cuestión planteada para la sesión de esta mañana.

CONFERENCIA EN LA DIPUTACION

Bajo la presidencia del gobernador civil accidental, don Casto Pérez de Arévalo; director del Instituto Femenino de Burgos, señor Sánchez Pascual; prefecto de estudios del Instituto "Francisco Suárez", Padre E. Elorduy; ex-provincial de los Jesuitas, Padre Vizmanos y otras personalidades, se celebró anoche la anunciada conferencia en el salón de estrados de la Diputación.

El señor Pérez de Areválo realizó una breve y magistral presentación del orador, don Adolfo Muñoz Alonso, catedrático de Historia de la Filosofía de la Universidad de Madrid, procurador en Cortes y consejero nacional del Movimiento, sobre el tema: "Confesionalidad social y ateísmo".

El profesor Muñoz Alonso dio las gracias al presentador y se refirió a una de las palabras nalidad social y qué es el ateísgo, entrecalando unas bellas líneas poéticas a los españoles "de tierra adentro", al marinero y a la mar.

Empezó su disertación preguntándose qué es la confesionalidad social y qué es el ateismo metafísico. Declaró que la confesionalidad social alude a una actitud de la socidad y que implica una confesionalidad religiosa pública de los individuos. "El término social es deslizante —añadió— y excesivamente equívoco".

Desarrolló más adelante las notas de la confesionalidad: "Confesionalidad es la nota distintiva de quien adopta la confesión como actitud existencial".

La confesionalidad social, opinó el ilustre conferenciante, supone un concepto orgánico de quien la organiza.

Se refirió más adelante al pueblo de Israel: "El pueblo que contrajo alianza sagrada de Dios, fue en virtud de concepto de función social".

Pasó a estudiar al ateísmo: "Cuando nos quejamos del ateísmo no es por la fuerza de éste sino por la debilidad de quién dice y se llama cristiano". Añadió que hasta ahora la persona era el fundamento de la sociedad cristiana y: "A este proceso de desevangelización estamos prestando apoyo con nuestra infrapreparación intelectual y nuestra falta de confesionalidad social de nuestra sociedad".

Prestó especial atención don Adolfo Muñoz Alonso a la actuación del cristiano en la sociedad y señaló las premisas fundamentales para que esta sociedad sea ateísmo —indicó volviendo a este tema— es un fenómeno social más que personal o individual. Desde el punto de vista personal, es metafísicamente imposible".

El conferenciante fue interrumpido por una larga ovación de aplausos por el público que llenaba por completo la Sala de Estrados de la Diputación, cuando desarrolló brillantemente la socialidad del ateísmo, declarando que éste era constitutivamente social.

Después de estudiar las actuales estructuras de nuestra sociedad bajo el prisma filosófico y teológico, finalizó diciendo que: "Uno de los objetivos actuales y concordantes del ateísmo de hoy está en la desacralización de las estructuras de nuestra sociedad y en la falta de confesionalidad social de algunos cristianos".

El público tributó una larga ovación al profesor Muñoz Alonso por su docta, brillante y apasionada conferencia.

ACTOS PARA MAÑANA

A las 10, cuarta sesión de Seminarios en el aula de estudios del Colegio de la Merced de los Padres Jesuitas.

Por la tarde, en el salón de estrados de la Diputación, quinta conferencia del Curso, que correrá a cargo de don Agustín de Asís y Garrote, catedrático de la Universidad de Granada, sobre el tema: "Ideología política y ateísmo". Empezará como es costumbre a las ocho.

«-» TOROS «-»

Todavía no se sabe si habrá que amputarle la pierna al "Bala"

Suspensión de los encierros de los días 2 y 3 en San Sebastián de los Reyes

Madrid. — «Todavía no hay un dictamen definitivo sobre la pierna de Manuel Alvarez «Bala». Su estado general mejora paulatinamente», ha declarado hoy a un redactor de «Cifra» el doctor Castro Fariñas. «Pero —agregó— el estado del diestro no ofrece más alternativas que la expectativa y la vigilancia».

«Es ya un dato positivo que conserve la pierna todavía y que el injerto realizado en la arteria femoral funcione normalmente», dijo el doctor Castro Fariñas, tras su visita al torero herido.

El doctor Gálvez, que operó al torero en la misma plaza de San Sebastián de los Reyes y al aficionado herido de suma gravedad en el encierro, confirma esta opinión de inseguridad. El estado del «Bala» ya no hace pensar en el peligro pero continúa con insensibilidad en la pierna derecha, debido a que fueron dañados tejidos nerviosos. Ahora se espera que la arteria y la vena heridas consigan regar la extremidad.

AUN CORRE PELIGRO DE PERDER LA PIERNA

Madrid. — «¿Cuándo podré volver a torear?», ha preguntado «Bala» esta tarde a una enfermera en el Sanatorio de Toreros. «Que el mes que viene tengo muchas corridas firmadas» —agregó—. Y la enfermera le ha contestado que no se preocupe, que ya toreará, que aún es pronto y lo primero es que se cure.

«Mire —nos dice su mujer— él sigue pensando en los toros. Aún no sabe que no podrá torear, pero como ya da por descontado que el mes que viene no estará en condiciones, ya hace planes para torear todos los festivales que pueda en el próximo invierno».

Manuel Alvarez, que ha experimentado una sensible mejoría, aún corre peligro de perder la pierna derecha. Los doctores no han decidido si habrá amputación o no. Todo es lento, con reservas y con cautelas en las palabras de los médicos. «Bala», parece el más tranquilo y confiado, quizás porque aún no sepa que sólo un milagro podría hacerle volver a los ruedos. «No asustarse, le dice a su familia, esto ha sido un «porracillo» un poco fuerte, nada más». Al doctor le ha dicho esta mañana: «Y, bueno, doctor, ¿cuándo me levanto?».

Ciertamente, el pesimismo que rondaba por el Sanatorio de Toreros, ha desaparecido algo. Ahora, en sus familiares, los temores están soterrados, pero quietos e inamovibles. — Cifra.

LOS FESTEJOS DE AYER

Tomelloso. — Toros de Carlos Melgarejo Osborne, de Sevilla, bien presentados, bravos y codiciosos, salvo el primero. Joaquín Bernadó, silencio en uno y gran ovación, dos orejas, rabo y vuelta en el cuarto. Andrés Vázquez, dos orejas y vuelta al ruedo en el segundo y pitos en el quinto. «Palmeño», ovación, dos orejas y vuelta en el tercero y gran ovación, dos orejas, rabo y vuelta a hombros, con salida así de la plaza, en el último.

Linares. — Tercera de feria. Siete toros de Juan Pedro Domecq, bien presentados y manejables. Mano a mano entre José Fuentes y «Paquirri». Fuentes, logró una oreja en el primero, con petición de otra y dos vueltas al ruedo; dos orejas, rabo y dos vueltas al ruedo en el tercero y ovación, una oreja y vuelta en el quinto. «Paquirri», ovacionado en el segundo y cuarto y pitos en el último. Fuentes fue sacado a hombros. El rejoneador D. Alvaro Domecq tuvo una gran actuación y fue premiado con las dos orejas y el rabo del novillo que rejoneó.

Santander. — Festival a beneficio del Asilo de Ancianos Desamparados. Lleno. Novillos regalados por varios ganaderos. El rejoneador don Fermín Bohórquez, dos orejas y rabo; Pepe Cáceres, una oreja; «Curro» Romero, silencio; «Miguelín», dos orejas; «Pepe», una oreja y Angel Teruel, dos orejas y rabo.

TROFEO PARA PACO CAMINO

Almería. — El trofeo «Relampaguito», de la feria taurina de esta ciudad, ha sido otorgado por el jurado designado al efecto, al diestro Paco Camino, por la lidia del primer toro de la ganadería de Juan Pedro Domecq, en la tarde del día 23. El trofeo al mejor toro ha quedado desierto.

SUSPENSION DE LOS ENCIERROS DE SAN SEBASTIAN DE LOS REYES

Madrid. — Los encierros que estaban programados para los días 2 y 3 en San Sebastián de los Reyes, han sido suspendidos por orden de la autoridad, como muestra de condolencia por el trágico suceso registrado en dicha localidad el pasado día 27, en el que perdió la vida un aficionado y resultó herido gravísimo otro, al ser corneados por los toros, cuando se procedía a su encierro en la plaza.

PROHIBICION DE CELEBRAR FESTEJOS EN LA PLAZA DE SANLUCAR DE BARRAMEDA

Sanlúcar de Barrameda. — Hasta tanto no se realicen obras en las barreras de la plaza de toros de Sanlúcar, así como en los chiqueros y corraletas, que hagan desaparecer las deficiencias en que se encuentran, no se autorizará la celebración de espectáculos taurinos en la misma. También se ha de proveer de la correspondiente báscula para el pesaje de los toros en vivo.

Tales son las razones alegadas por la autoridad correspondiente, para no conceder a la empresa permiso para celebrar varios festejos en el mes de Septiembre. Se cree, no obstante, que pronto serán subsanadas estas anomalías, que, de acometerse, llevarían poco tiempo.

EL ESTADO DEL AFICIONADO ANTONIO AGUIRRE

Madrid. — Sigue recuperándose Antonio Aguirre Monje, que fue herido el pasado domingo en el encierro de San Sebastián de los Reyes, pero todavía no se puede afirmar que haya pasado el estado de gravedad en que se encuentra, según informan en el centro de Seguridad Social, donde se halla internado.

OBRA CULTURAL de la
CAJA DE AHORROS DEL CIRCULO CATOLICO

¡Conozca Vd. su provincia!

En el deseo de que los burgaleses conozcan los monumentos y joyas de arte de nuestra provincia, el próximo domingo, día 3, se realizará el viaje a:

SANTO DOMINGO DE SILOS
COVARRUBIAS Y LA YECLA

con visita a los monumentos y museos.

Las invitaciones, limitadas, se entregarán, previa presentación de la libreta de ahorro, en las oficinas que la Caja de Ahorros del Círculo Católico tiene en la ciudad, dándose una charla con proyección de diapositivas preparatoria a las visitas en el patio de público de las oficinas centrales de la CAJA DE AHORROS DEL CIRCULO CATOLICO, Miranda núm. 5, el sábado, día 2, a las 8,30 de la tarde.

Este viaje se realizará con una bonificación del 50 por ciento de su costo, que será satisfecho por la Obra Cultural de la Caja de Ahorros del Círculo Católico. La dirección técnica de este viaje corre a cargo de "Viajes Clunia".

Tómbola Diocesana de Caridad
Sábado, ULTIMO DIA
Canjee rápidamente sus
BOLETOS DEL SEAT

Restaurante BONFIN
ESPECIALIDAD EN
Cochinillo asado

Aprovechamiento de agua para abastecimiento de Miranda

El «Boletín Oficial del Estado» correspondiente al martes último publica una resolución de la Dirección general de Obras Hidraúlicas dando cuenta de haber sido otorgada al Ayuntamiento de Miranda de Ebro una concesión de cien litros de agua por segundo, derivada del río Oroncillo para el abastecimiento de la población de Miranda.

PISOS
MAGNIFICAMENTE SITUADOS EN LA
AVENIDA DEL CID
-*-
FACILIDADES:
50 por ciento en 10 años
CONSTRUCCIONES REUNIDAS BILBAINAS
Avda. del Cid, 10
(Traseras FEYGON)

Alquilo casa - chalet
céntrico, extraordinaria vivienda, oficinas. Teléfono 203064

Aumenta en Madrid el número de letras protestadas

Madrid (Logos).—El número de letras protestadas por los comercios madrileños en el primer semestre del año actual asciende a 152.433, según nos informa la Cámara de Comercio. Los últimos datos referidos al mes de Junio señalan que se protestaron 24.064 lo que representa un 11,4 por ciento más que en igual mes del año pasado. En el mes de Mayo el número de letras protestadas es mayor con 29.273.

En cuanto a las ofertas de trabajo la proporción es de 7,1 por cada demanda.

En el informe correspondiente al mes de Junio se indica que los stocks, han seguido aumentando por la recepción de pedidos anteriores. Se observa disminución de las compras de los comerciantes que expenden artículos de vestir. Con relación a otros años hay que destacar el retraso de un mes con que se han hecho las ventas de la tempora de primavera. Han aumentado las ventas de artículos de vestir; las de artículos de uso no han modificado casi su tendencia y las de los artículos de alimentación ha disminuído fuertemente.

CENE EN LA TERRAZA BONFIN
SERA OBSEQUIADO CON CHAMPAN

SE ALQUILAN
MOTOTRAILLA de 7 metros cúbicos
MOTONIVELADORA "HUBER"
Situación en provincia de Burgos
Informes: Teléfono 2760521, — MADRID. De 8 a 2

Crónica meteorológica

Disminución de la actividad tormentosa

Madrid (Crónica de «Cifra», por José Mario Giménez de la Cuadra). — Pocas precipitaciones se registraron en la Península durante la pasada noche. Llovió en puntos de la costa cantábrica oriental, Pirineos y litoral mediterráneo desde Cataluña hasta Castellón. Las cantidades más importantes, de cinco a seis litros, se midieron en el aeropuerto de Barcelona, en Candanchú y en Cabo Bagur. Por el día sólo llovió, en forma inapreciable, en Gijón, Cuenca, Vitoria y Barcelona. Las temperaturas se mantuvieron prácticamente estacionarias.

Para mañana se espera que disminuya la actividad tormentosa, aun cuando puedan quedar restos de inestabilidad en Pirineos, Noreste de Cataluña y cordillera Ibérica. Predominarán los cielos con pocas nubes y las temperaturas experimentarán ligera elevación, más notable en Andalucía y región del Sureste. Vuelve a subir la presión, por lo que la situación atmosférica se estabilizará y, únicamente, en altos niveles de la atmósfera se vislumbra posibilidad todavía remota, de tiempo inestable en Canarias y baja Andalucía.

Temperaturas extremas de capitales europeas:

Helsinki, 19-8; Estocolmo, 19-3; Oslo, 17-13; Copenhague, 20-14; Londres, 21-10; Amsterdam, 19-9; Bruselas, 22-11; Berna, 24-11; Bonn, 23-12; Berlín, 21-15; París, 22-10; Madrid, 29,6 y 17,2.

Las extremas de España han correspondido a Sevilla con 37 grados y a León y Soria con 19.

M.E.C.D. 2017

El problema de Gibraltar

(Viene de primera página)

rresponde al Reino Unido lo propio y oír la voz de la realidad en el caso de Gibraltar.

El Comité de los "24" terminó su sesión de hoy a las 17,45 (hora española). Se desconoce hasta el momento cuándo serán sometidos a votación ambos proyectos de resolución sobre Gibraltar, el británico y el de los coautores de Irak, Chile y Uruguay. Se cree, no obstante que será mañana o pasado.

COMENTARIO DE "LE MONDE"

París (Efe). — Las dificultades de orden interno y exterior por que atraviesa actualmente Gran Bretaña han sido analizadas por el corresponsal particular de "Le Monde" en Londres, en un extenso artículo que publica el vespertino parisiense.

En el plano interior —afirma "Le Monde"— se teme que la cifra de parados alcance este invierno los 750.000. En política exterior, se han deteriorado considerablemente las relaciones de Gran Bretaña con China comunista, al tiempo que se ha llegado a un callejón sin salida en la Colonia inglesa de Hong Kong. Por lo demás, Inglaterra —que ha sido la principal víctima occidental de la reciente crisis de Oriente Medio— experimenta grandes dificultades para salir a flote del avispero de Aden.

"En lo que respecta a Gibraltar —termina diciendo el corresponsal de "Le Monme"— las perspectivas no son ciertamente alentadoras y el tiempo juega esta vez contra Inglaterra".

Buques de guerra argentinos y chilenos frente a frente

Incidente en el canal de Beagle

Buenos Aires (Efe). — Naves de guerra argentinas y chilenas se encuentran enfrentadas en la zona del canal de Beagle en posición de abrir fuego. También es posible que aviones argentinos de la base «Comandante Espora» se trasladen a las bases de «Río Gallegos» y «Ushuaia», próximas a la zona en disputa.

DETALLES DEL INCIDENTE

Buenos Aires (Efe). — El conflicto suscitado en la zona del canal de Beagle, que promovió el envío de dos notas de la cancillería argentina al Ministerio de Relaciones Exteriores de Chile, entró en una nueva fase de tensión. El episodio del buque frigorífico «Ballenita», aún se encuentra latente, y en cuanto al pesquero «Cruz del Sur», ha vuelto a repetirse la incidencia.

Ayer se tuvo noticia de que el centollero «Cruz del Sur» había solicitado permiso a la prefectura argentina en Usuhaia para salir a pescar.

La referida nave partió con el mismo rumbo de la oprtunidad que motivó el primer incidente, ubicándose a 200 metros de la costa de la isla Gable, con sus redes tendidas hasta 400 metros de la misma, dentro de las aguas juridisccionales argentinas.

Cuando se encontraba entregado a esa tarea apareció el patrullero chileno "Fuentealba", apoyado por dos torpederas y exigió al patrón de la nave pesquera el levantamiento de las redes. El patrullero realizó la maniobra de fondeo.

La protección de unas naves argentinas al "Cruz de Sur", permitió que éste continuara con su tarea.

La orden que impartió el Gobierno argentino fue de actuar con toda firmeza ante la vulneración de la soberanía nacional.

EL EMBAJADOR ALSOGARAY LLAMADO A BUENOS AIRES

Buenos Aires (Efe). — «Es cierto que el embajador Alvaro Alsogaray ha sido llamado a Buenos Aires, pero desconozco los motivos».

Así se expresó el subsecretario de Relaciones Exteriores añadiendo que la ausencia del titular del Ministerio, Costa Méndez, le impedía conocer otros pormenores.

No obstante, ha podido saberse que la llamada a Buenos Aires del embajador Alsogaray fue dispuesta por orden expresa del presidente de la República.

López Bravo en Ottawa

Ottawa (Canadá) (Efe). — El ministro español de Industria a quien acompañan el subsecretario de Comercio y el director general de industrias siderometalúrgicas con sus respectivas esposas, llegó a primeras horas de la mañana a esta ciudad.

El ministro canadiense de Industria, Drury, ha ofrecido al mediodía un almuerzo a las personalidades españolas. Posteriormente, el señor López Bravo se entrevistó en el Departamento de Comercio con altos funcionarios de los Departamentos de Industrio y Comercio del Canadá. Por último el embajador de España en Ottawa, don Javier Conde, ofreció una recpción al ministro.

UNOS OCHO MIL OBREROS ESPAÑOLES CONTINUAN TRABAJANDO EN EL PEÑON

GIBRALTAR, ¿UNA NACION PIRATA?

Pese a los dos siglos y medio de dominación británica, el andaluz continúa siendo el habla de la mayoría

La población gibraltareña, integrada en su mayoría por españoles nacionalizados ingleses, indios, hebreos, moros y militares británicos se compone de treinta mil habitantes

La Roca no tiene vida propia. Para atender a su normal y cotidiano sustento, los habitantes de la Colonia han de importar toda clase de alimentos

El pretendido referéndum que Inglaterra quiere celebrar en el Peñón ha puesto de actualidad, una vez más, la cuestión de Gibraltar.

Gibraltar, visto desde el Estrecho, se asemeja a una mujer tendida. Contemplado desde los límites permitidos da la impresión de una tierra sin vida. Un monte abandonado que se adentra en la mar intentando enlazar las costas españolas y africanas. A simple vista no se aprecia actividad alguna en su interior. Tampoco cabe imaginarse que en ese solitario peñasco de nuestra geografía habiten treinta mil personas, en su mayor parte militares ingleses y comerciantes de muy diversas nacionalidades. Y mucho menos aún que esa extraña mescolanza intente formar una nación independiente en tan reducidos y estériles límites.

Aparte del terreno arrebatado a España, donde los ingleses han construído el aeródromo, Gibraltar está formado por el Peñón —una roca de 400 metros de altura— y un trozo de terreno más o menos llano que le bordea. La roca está totalmente horadada y su interior convertido en arsenal. En la base, una serie de edificios constituye la ciudad propiamente dicha. Edificios comerciales en su mayoría, donde indios, hebreos, moros y españoles nacionalizados ingleses, se dedican a un intenso comercio y a un más intenso contrabando para poder subsistir.

Gibraltar no tiene vida propia. Esta es la pura realidad. Para atender a su normal y cotidiano sustento los habitantes de la colonia han de importar toda clase de alimentos. Hasta el último cierre de la frontera, eran los mercados de La Línea de la Concepción los que abastecían a la población gibraltareña. Desde entonces, son los mercados marroquíes los que se encargan del suministro, por mar.

Los españoles casados con residentes en Gibraltar y nacionalizados ingleses son llamados «llanitos» y están mal vistos y considerados no ya sólo por sus anteriores compatriotas sino incluso por sus nuevos vecinos. Ellos forman mayoría entre los habitantes de la colonia. No es nada extraño por tal causa que en Gibraltar se oiga hablar en español más que en inglés.

Hace años, cuando estuvimos en el Peñón, nos quedamos sorprendidos al acercarnos a un guardia de la circulación y al solicitar algún informe oír su respuesta en el más castizo y cerrado andaluz. Y el mismo acento regional advertimos en gran número de comerciantes y ciudadanos. Los nombres de los locales denotaban también claramente la procedencia de sus propietarios, pese a su nueva nacionalidad. España, pese a la bandera inglesa que ondea en la frontera, a la nomenclatura de sus calles «made in England» y a los numerosos soldados de Su Graciosa Majestad de guarnición en la plaza, estaba presente en todas partes pese a los dos siglos y medio de dominación británica.

Otro caso típico y convencional nos lo ofrece el director del diario «El Calpense», a quien conocimos y tratamos hace años cuando trabajábamos en la emisora «Radio Juventud de Cádiz». Actualmente, por su casamiento con la hija del propietario del citado periódico —escrito en español—, es súbdito británico y residente en Gibraltar. En la época en que le conocimos era un ardiente falangista que llegó a alcanzar el grado de jefe de centuria en sus estancias en los diversos campamentos del Frente de Juventudes. Todo esto ha debido olvidarlo. Incluso las muchas veces que en marchas y excursiones cantaba himnos que solicitaban insistentemente la devolución del Peñón. Hoy le parece lo más natural del Mundo insistir en que Gibraltar no tiene nada que ver con España y atacar lo que antes tan celosamente defendía. Hemos tenido ocasión de leer algunos editoriales y artículos de este antiguo falangista y hoy súbdito de Su Graciosa Majestad y, francamente hemos de reconocer que su calidad literaria ha bajado mucho. Casos como éste son millares entre los residentes en la Colonia y, son precisamente ellos los que con más ardor intentan convencer al mundo de que forman una población totalmente diferente de la española y por tal motivo creen tener pleno «derecho» a la independencia.

A Gibraltar no pueden pasar los españoles, salvo aquellos que trabajan en el Peñón. Hasta hace poco éstos podían cruzar la frontera en sus bicicletas y motos. Actualmente deben abandonar sus vehículos en la aduana española que, no sabemos por qué causa, está a un kilómetro separada de la frontera real. Es decir, unos mil metros más adentro de donde ondea al viento nuestra bandera. Pasar este kilómetro de auténtica tierra española está prohibido por nuestras autoridades, por razones que ignoramos. Intentamos hacer unas fotos dentro de este trozo de tierra española, llegar hasta nuestra bandera, pero no lo logramos. La prohibición era rigurosa. Los extranjeros con pasaportes podían penetrar libremente, sea cual fuera su nacionalidad, a los españoles les estaba vedado el paso. Y era un tanto extraño y desconcertante comprobar que con el documento nacional de identidad en regla, e incluso el carnet oficial de Prensa, nos cerraban el paso por una franja de terreno español nuestras propias autoridades. Todos los esfuerzos resultaron estériles y hasta no pudimos hacer fotos de Gibraltar ante la Aduana española, en terrenos de la propia Línea de la Concepción, por impedírnoslo, bastante bruscamente, un carabinero de turno. ¿Por qué?

Rodeando las entradas al Peñón, próximos a las aduana española, se alinean cientos de coches de muy diversas nacionalidades, cuyos propietarios han logrado pasar a Gibraltar, pero no así los vehículos sobre los que pesa una absoluta prohibición. Rodeando estos vehículos, esperando sus llegadas y buscando una dádiva por escuetas y memorizadas explicaciones, se concentran los consabidos «parásitos de la frontera. Gentes sin oficio reconocido que antes vivían del contrabando en el Peñón y ahora de los turistas y de su curiosidad por enterarse de las últimas noticias sobre esta «manzana» de la discordia. Estos improvisados «cicerones» aparte ofrecer sus conocimientos sobre la historia y vicisitudes de Gibraltar "sui generis", recomiendan también la escasas casas que aún viven del contrabando. Antes se contaban por centenares, ahora no llegan a diez. Ni que decir tiene que la mercancía que ofrecen no resulta ya tanta ganga y, y más aún, no siempre es auténtica.

La vida en La Línea está difícil. De esto no hay la menor duda. Nada raro si tenemos en cuenta que los muchos que antes vivían exclusivamente del contrabando, han quedado ahora sin oficio ni beneficio. No obstante, es de esperar que con el plan intensivo de construcciones, con vistas al desarrollo industrial del Campo de Gibraltar, el problema se solucionaría por completo en un tiempo no muy largo. Según hemos podido averiguar gran número de linenses han emigrado a Cataluña, Madrid y otras regiones españolas buscando nuevos y más seguros medios de vida.

En el Peñón trabajan unos ocho mil obreros españoles. Entran a partir de las seis de la mañana y abandonan la Colonia a las once y media de la noche, momentos antes del cierre de la frontera, los últimos. Las dos mil mujeres que trabajaban en la Roca ya no lo hacen. Dejaron de pasar a raíz de los altercados y disturbios con los gibraltareños. El Sindicato español les pasa una pensión de 420 pesetas semanales en cocmpensación. Cuando pasaban la frontera y trabajaban para los ingleses había algunas que entre sueldo y otras bagatelas llegaban a percibir casi las cuatrocientas pesetas diarias. El problema pues no se ha solucionado del todo para estas dos mil mujeres. Esperamos que con el tiempo lo consigan.

Al trabajador español, cuando se jubila a los 65 años, le entregan doscientas libras esterlinas sus patronos ingleses como única pensión. Y aquí termina toda relación y obligación empresarial. La Seguridad Social inglesa que rige en el Peñón no es un dechado de virtudes como puede verse.

Esta es la actualidad de Gibraltar. Las medidas adoptadas por España han perjudicado notablemente al contrabando. El problema está en acoplar a ese núcleo de personas desplazadas en oficios y ocupaciones que le permitan vivir dignamente. No es cuestión de meses, pero no dudamos que con el plan de desarrollo emprendido y proyectado, tampoco será cuestión de años. Sólo los que vivan del contrabando, del engaño y del no hacer nada, serán dañados y se darán cuenta de que allí no tienen nada que hacer. Emigrarán a lugares más propicios o tendrán que trabajar: Y esto es lo que les pesa.

¿Hasta cuándo permanecerá «la mujer tendida» sumida en el sueño anglosajón...? «That is the question».

Por FELIX ARBOLI.
Fotos: MIGUEL GARROTE - (Enviados especiales de la Agencia SUNC)

Los «Beatles» no quieren nuevo «manager»

Londres (Efe). — Los «Beatles», el famoso cuarteto británico de música «pop», han decidido no reemplazar a su difunto «manager» Brian Epstein.

«Nadie puede reemplazarle —ha declarado Paul Mc Cartney—. El nos guió al camino de la fama y sabemos lo que hizo por nosotros. Ningún otro podría hacer lo mismo».

Paul añadió que echarán en falta la inspiración de Brian, pero de ahora en adelante todas las decisiones serán tomadas por ellos mismos.

«Si necesitásemos a alguien para que nos ayudase —explicó— lo buscaríamos dentro de la organización «Nems», el imperio «pop» levantando por Epstein. Todo continuará como antes. Sabemos que ésta hubiera sido la voluntad de Brian».

Brian Epstein fue hallado muerto en su domicilio del barrio de Belgravia el domingo pasado. La causa de su fallecimiento no ha sido aún determinada.

Audaces y sincronizados ataques del Vietcong

Mil doscientos prisioneros -de los que cuatrocientos fueron recapturados- liberados por los guerrilleros en Quang Ngai

Saigón (Efe-UPI). — Los guerrilleros del Viencong han lanzado cuatro ataques de mortero perfectamente coordinados durante la madrugada contra las posiciones estadounidenses y vietnamitas situadas en las proximidades de la ciudad de Hue.

Las guerrillas averiaron o destruyeron al menos trece helicópteros e hirieron a trece infantes de Marina.

Otros guerrilleros derribaron dos helicópteros estadounidenses a última hora de ayer, a unos treinta y dos kilómetros al Norte de Saigón y bombardearon con morteros un campamento militar cercano. Diez estadounidenses fueron heridos, según afirma un portavoz.

GOLPE DE MANO

Damang (Efe-Reuter). — Los guerrilleros del Viecong han puesto en libertad a mil doscientos prisioneros en la ciudad de Quang Ngai, a primera hora de hoy

El Vietcong atacó la ciudad, cubierta por una barrera de fuego de mortero. Posteriormente las fuerzas gubernamentales capturaron a cuatrocientos de los evadidos entre los que figuraban delincuentes vulgares y sospechosos de pertenecer al Vietcong.

Este ataque forma parte de una serie de cinco realizada en el Norte del país en el tiempo de diez minutos.

El pasado 15 de Julio el Vietcong liberó mil doscientos prisioneros de la cárcel de Hoi, a quinientos noventa kilómetros al Noroeste de Saigón.

REANUDACION DE RELACIONES

Kuala Lumpur (Efe-Reuter) Las relaciones diplomáticas entre Malasia e Indonesia serán restauradas a medianoche de hoy, ha informado un portavoz del Ministerio de Asuntos Exteriores malayo.

El anuncio se realizó simultáneamente en las capitales de ambos países.

SCHROEDER HERIDO

(Viene de primera página)

TERCER "PROCESO DE AUSCHWITZ"

Frankfurt (Efe). — Con gran asistencia de público ha comenzado hoy en esta ciudad el llamado "tercer proceso de Auschwitz" contra antiguos empleados nacionalsocialistas de campos de concentración. A los detenidos, Berhard Bonitz, de Berlín, de 60 años de edad y Josef Windec, de 63, natural de Moenchengladbarch, se les acusa de haber dado muerte de manera cruel a numerosos prisioneros, durante el periodo que va desde 1940 a 1944.

SCHROEDER, HERIDO

Hamburgo (Alemania Occidental) (Efe - UPI). — Gerhard Sshroeder, ministro de Defensa de Alemania occidental ha sido trasladado por vía aérea al hospital de Hamburgo desde la isla de Sylt, a primera hora de hoy después de sufrir "graves" heridas en la cabeza a consecuencia de una caída.

El ministro de Defensa, que cuenta 56 años se escurrió al pisar la piel de una fruta en su casa de descanso de Kampen y un portavoz del Ministerio de Defensa ha manifestado que sufrió graves heridas en la cabeza a consecuencia de la caída.

NO HA RECOBRADO EL CONOCIMIENTO

Hamburgo (Efe). — Según el primer boletín médico facilitado en la tarde de hoy por la clínica universitaria de Hamburgo, el ministro de Defensa alemán Gerhard Schoeder, ha padecido un fuerte debilitamiento con pérdida completa del conocimiento. El ataque de debilidad ha sido acompañado de una momentánea interrupción del ritmo del corazón. La pérdida de conocimiento no es completa hasta este momento. En el parte facultativo no se hace mención a ninguna clase de heridas que padezca Schroeder.

Discordia en Jartum

Siria ha decidido boicotear la conferencia «cumbre» árabe

Dos sociedades petrolíferas norteamericanas son nacionalizadas por el Gobierno argelino

Jartum (Efe-Reuter). — La conferencia cumbre de los países árabes ha celebrado su segunda sesión a puerta cerrada, después de que Siria puso de relieve las diferencias existentes entre los árabes, al boicotear esta primera conferencia de dirigentes árabes desde el fin de la guerra del Oriente Medio del pasado mes de Junio.

Siria demostró su boicot firme y categóricamente. Primero, el jefe del Estado, no ha asistido, enviando en su lugar al ministro de Asuntos Exteriores y después al sorprender a las restantes delegaciones con la ausencia de la delegación siria en la sesión de apertura, celebrada ayer y en la sesión celebrada hoy a puerta cerrada.

Por último, hoy el embajador de Siria en Sudán, anunció que Siria no participaría en la conferencia.

Fuentes allegadas a la delegación siria manifestaron que los miembros de ésta, consideraban la conferencia «como inútil, a menos que haya buena voluntad».

Uno de los delegados sirios manifestó que «la derrota árabe requiere una nueva mentalidad. Pero la forma de pensar de muchos de los Estados participantes no ha cambiado».

Siria y Argel son los dos países árabes menos comprometidos desde la guerra de Junio y ambos han insistido en que se adopten fuertes medidas contra Israel y sus supuestos aliados, principalmente Inglaterra y los Estados Unidos.

Otra nota de discordia menos sonora, pero que provocó muchos comentarios, la dio el presidente Nasser, al no esperar en el aeropuerto a la llegada inmediata de su viejo enemigo, el Rey Faisal de la Arabia Saudita, para no subir juntamente con él al automóvil que había de conducirlos al centro de la engalanada capital, prefiriendo ir solo.

NACIONALIZACION

Argel (Efe). — Dos sociedades petrolíferas norteamericanas con delegaciones en Argelia, la «Esso» y la «Mobil Oil» han sido nacionalizadas por un decreto publicado hoy en el «Boletín oficial» argelino.

Por lo que respecta a la primera compañía, la medida afecta a la «Esso Standard Algerie», cuya sede está en Argel, la «Esso Africa» con sede en Ginebra y la «Esso Saharienne», con sede social en París.

La nacionalización alcanza a los bienes, acciones, derechos e intereses de las sociedades, así como los de sus filiales.

El segundo decreto determina la nacionalización de la distribución y refinado de hidrocarburos y sus derivados, de los bienes acciones e intereses del patrimonio de las sociedades «Mobil Oil Ord Africaine», cuya sede social está en Argel y la «Mobil Oil Francaise» cuya sede está en Francia.

Esta nacionalización da derecho a una indemnización a cargo del Estado, cuyas modalidades serán fijadas «según las necesidades» por decreto.

SUCESOS

Madrid (Cifra) y (Lógos).—Resumen de los sucesos ocurridos en el día de ayer:

Bilbao.—Sufrió heridas graves Manuel Fernández Muñoz, de dos años, al caer por la ventana de su domicilio a la calle.

También resultó herido de gravedad Bonifacio Fayó Cristóbal, de 47 años, al caerle encima una pared mientras trabajaba en las obras de la casa de maternidad bilbaína.

Barcelona.—Pereció electrocutada Antonia Rodríguez Fernández, de cinco años, al poner los dedos en el enchufe de la calefacción de su domicilio.

Orense.—Isabel Macías González, de 77 años, resultó muerta al ser arrollada por un carro.

Sufrió heridas graves José Vila Fernández, al chocar la moto que conducía contra un turismo.

Barcelona.—La súbdita alemana Helga Heinle, de 26 años, resultó muerta al ser atropellada por un turismo en Castelldefels.

Tarrasa (Barcelona).—Andrés de Pedro Hernández, de 54 años resultó con graves heridas al estrellarse contra la pared de una casa la moto que conducía.

FRANCES MUERTO EN ACCIDENTE

Palencia (Cifra).—El subdito francés Pierre Charles Gabriel Bourgeois, de 52 años, ha resultado muerto en un accidente de carretera, registrado cerca de la localidad de Baquerín de Campos. El turismo en que viajaba, matrícula 5121-SX-75 que conducía su esposa, la súbdita francesa, Huguette Jacqueline Bourgeois, de 45 años, con domicilio en París, marchaba a gran velocidad y al intentar sobrepasar a un automóvil, que circunstancialmente estaba parado a un lado de la carretera, derrapó, dio varios bandazos y cayo finalmente por un terraplén del lado derecho de la ruta.

La señora Huguette Jacqueline Bourgeois, fue atendida de heridas leves en el Hospital provincial, al que fue trasladada. El turismo francés sufrió grandes desperfectos.

GRANDES PERDIDAS A CAUSA DE LAS TORMENTAS

Cehegín (Murcia), (Cifra).—En noventa y seis millones de pesetas se calculan los daños sufridos en la huerta de Cehegín a causa de las tormentas de agua y pedrisco caídas los días 23, 24 y 25 del presente mes de Agosto

A la vista de esta situación, la Hermandad Sindical de Labradores y Ganaderos y la Jefatura Agronómica de Murcia, han iniciado una serie de gestiones para conseguir una serie de préstamos que resuelvan la difícil situación de los agricultores.

OCHO MUERTOS Y UN CENTENAR DE HERIDOS

Roma (Efe).—Ocho muertos y un centenar de heridos, seis de éstos en grave estado, representan el balance de los accidentes de caza producidos en los dos primeros días de la temporada italiana, que se inició el domingo pasado con el término de la veda. En las dos primeras jornadas del año pasado murieron cinco cazadores víctimas de la imprudencia o impericia en el manejo de las escopetas.

SE LLEVARON LA CAJA FUERTE DEL CASINO

París (Efe).—Ante la imposibilidad de abrir la caja fuerte del casino de la localidad francesa de Argeles Sur Mer, los ladrones decidieron llevarsela, a pesar de sus quinientos kilos de peso.

Los malchechores, que sacaron el cofre por una ventana, por lo que se supone que eran varios, sellevaron 20.000 francos (4.000 dólares) y toda la documentación del casino.

VICTIMA DE UN ACCIDENTE DE TRAFICO

París (Efe). — Un español, José Bustos, de 27 años de edad, resultó muerto en un accidente de carretera registrado en la localidad francesa de Saint Denis D'Orques, en el departamento de Sarthe.

La víctima residía habitualmente en París.

GRAVES INUNDACIONES

Tokio.—Las víctimas de las inundaciones en la isla de Honshu, la principal de Japón, ascienden hoy a 35 muertos, 33 heridos y 102 desaparecidos, según informa la Policía.

Más de 52.000 casas han sido destruidas o dañadas.

TRES EMPLEADOS DE UN BANCO ASESINADOS POR UN LADRON

Nueva York (Efe).—El director de una pequeña entidad bancaria de Overton (Nevada) y dos cajeras, han sido asesinadas por un individuo que les obligó a bajar a la bóveda del Banco, donde les disparó friamente por detrás ocasionándoles la muerte instantánea, sgún noticias recibidas de dicha localidad.

La Policía ha detenido a un sospechoso de ser el autor del robo y asesinatos. Se trata de un individuo residente en la vecina localidad de Moapa, llamado Terry L. Coger, de 23 años, albañil de profesión. La detención ha sido posible merced a los datos facilitados por varias personas que le vieron salir del Banco con una pistola en la mano así como por la declaración de un taxista que llevó a Terry hasta su casa recibiendo como pago 20 dólares.

Se está procediendo a efectuar una inspección en el Banco para poder establecer la cantidad desaparecida ya que no fue encontrada en poder del detenido que se entregó sin resistencia a las autoridades.

CINCUENTA VIVIENDAS DESTRUIDAS POR UN INCENDIO

Lima (Efe).—Un incendio de gigantescas proporciones destruyó más de 50 modestas viviendas, dejando en la más absoluta miseria a sus ocupantes. Entre los escombros de las chozas fue recuperado el cadáver de una niña de cuatro meses, mientras se buscaba afanosamente a su hermanita de cuatro años de edad.

Asimismo la Policía, los bomberos y su propio hijo buscan a una anciana que sufría de parálisis y que cuando se produjo el siniestro se encontraba en una de las moradas arrasadas por el fuego.

De no haber sido salvadas por alguna personas y llevadas a otro lugar, los cadáveres de la niña y la anciana se encontrarán bajo las cenizas que dejó el incendio.

Según la Policía, el siniestro se originó en una vivienda donde cocinaban y el fuego se propagó inmediatamente a otra que servía de depósito de combustibles.

Varias compañías de bomberos debieron luchar arduamente contra las llamas para apagar el incendio.

BURGALES:
Nuestros parques son admirados por su belleza natural, pero no por su limpieza. Tu Ayuntamiento te ayuda a lograr un parque limpio Allí existen papeleras. Usalas.

Al hacer el enfoscado y pintura de las paredes no debes blanquear los monumentos e inmuebles que por su valor artístico representativo y nobleza de los materiales que los constituyen deban conservar el color natural de su fábrica.

PALABRAS DEL PAPA

(Viene de primera página)

ción de Cristo, según recordó San Pablo"... "Quien sufre —concluyó Paulo VI— no es ya un peso inerte y negativo para la sociedad humana y espiritual a que pertenece; es un elemento activo; es uno que, como Cristo, padece por los demás; es un benefactor de sus hermanos, es un auxiliar de la salvación. Sólo que esta valorización del dolor exige dos condiciones: la aceptación y la entrega".

AUDIENCIA

Castelgandolfo (Efe). — María Luisa Halcón de Farias, acompañada de su esposo y otros dos familiares, fue recibida esta mañana por el Papa, en audiencia especial. Paulo VI tuvo palabras cordiales para la "mujer ideal europea" animándola a continuar su ejemplar vida de dedicación al hogar y a la enseñanza.

Entre los peregrinos que asistieron a la audiencia general esta mañana figuraban varios grupos de Barcelona y Vich, así como un grupo de alumnos del Colegio de Jesuítas de Tudela (Navarra).

CONVERSACIONES ECUMENICAS

Maidenhead, Buckinphamshire (Inglaterra) (Efe). — Teólogos católicos romanos y anglicanos comenzaron hoy conversaciones, organizadas por la Comisión conjunta católica anglo-romana.

Los teólogos esperan que las conversaciones «conduzcan a la unidad en la verdad que Cristo predicaba».

LOS SUIZOS «NO ESTAN PREPARADOS»

Ginebra (Efe). — La opinión pública suiza aún no está preparada par aceptar el hecho de la libertad religiosa y, en consecuencia, para proceder a la reforma de los artículos de la constitución helvética que prohiben la Compañía de Jesús y el establecimiento de conventos en el país.

Esta es la conclusión a que llega el periódico «La Tribune de Geneve», en un documentado artículo sobre el estado actual de la cuestión relativa a la eventual supresión de los artículos de la constitución discriminatorios en materia religiosa.

EX-ALUMNOS ESPAÑOLES DE LOS JESUITAS

Roma (Efe). — El Padre Pedro Arrupe, general de la Compañía de Jesús, celebró a primera hora de esta mañana una misa en el puerto de Civitavecchia, a bordo del buque «Monte Umbre», en que han venido al Congreso de ex-alumnos de jesuítas más de quinientos representantes españoles. Concelebraron con el Padre general ocho de los quince sacerdotes jesuítas que han acompañado a los congresistas. Asistieron los embajadores de España ante la Santa Sede y el Quirinal.

Por la tarde, el embajador, señor Garrigues ofreció una recepción en honor de los congresistas.

Lea Vd. DIARIO DE BURGOS

M.E.C.D. 2017

Seis dedos en cada mano y siete en los pies

Palermo (Sicilia).—Esta familia siciliana cuenta con seis apéndices en sus manos y siete en los pies. Se trata de Lorenzo Guarneri, a la izquierda; Rosalía Guarneri, la madre, en el centro, y de su hermana, Antonina. En la fotografía puede verse la formación de sus extremidades. (Foto UPI-Cifra)

La revisión del salario mínimo se llevará a efecto en Octubre

Oviedo (Cifra).—"La Organización Sindical está estudiando en estos momentos los informes de los Consejos de trabajadores y de empresarios en relación con el salario mínimo, para actualizarlo en la medida que sea justa y ponerlo acorde con el coste de la vida actual. Esta revisión se efectuará periódicamente todos los años", ha manifestado el secretario general de la Delegación nacional de Sindicatos y consejero del Reino, don Arturo Espinosa Poveda, al corresponsal de la agencia Cifra a una pregunta formulada respecto al particular.

A la pregunta de en qué cuantía y cuando sería, respondió que se determinará en su momento, y concretamente, en el próximo mes de Octubre, tal y como está legislado.

Dijo también el señor Espinosa Poveda que acaso en la próxima primavera entre en vigor la nueva Ley Sindical. Actualmente —añadió— se están sistematizando todas las preguntas y respuestas de la reciente encuesta sindical para que lo estudie en un futuro próximo el Congreso sindical, que habrá de reunirse en la segunda quincena de Enero del próximo año.

A la pregunta de cuáles eran las pretensiones actuales de la Organización Sindical, dijo que son máximas. "Contamos —agregó— con una amplia y larga experiencia sindical, que nos permite estar al día en todos los problemas. No se nos oculta que vamos a encontrar muchas dificultades, pero yo me siento francamente optimista".

Respecto del problema de integración de las Cámaras de Comercio dentro de la Organización Sindical y sobre qué gestiones se han realizado en este sentido, contestó el señor Espinosa Poveda que las Cámaras de Comercio son órganos de asesoramiento y gestión, dependientes del Ministerio de Comercio. "A la Organización sindical compete la representatividad del mundo del trabajo. En esa línea estamos. Con la nueva Ley Sindical todo será más fácil. Puedo decirle, concretando su pregunta, que sobre esta integración que usted apunta, la Organización sindical no ha realizado ninguna gestión oficial".

"LA ESPAÑA NUEVA NECESITA DE TODOS" (SOLIS)

Madrid (Cifra).—"Todos los españoles vivimos un momento interesantísimo desde el punto de vista político. Tenemos la oportunidad de conseguir una participación popular más profunda, así como una democratización de las instituciones. "La España nueva necesita de todos". Con estas palabras comienza don José Solís Ruiz, ministro secretario general del Movimiento, sus respuestas a las preguntas "políticas" de Tico Medina, que le ha entrevistado en su casa de Estepona. La entrevista se publica hoy en el diario "Pueblo".

Dos mil personas asisten al Congreso mundial del frío

«El II Plan de Desarrollo protegerá especialmente las vocaciones científicas» dice el ministro de Educación y Ciencia

Madrid. — Con asistencia de más de dos mil congresistas de todo el Mundo se inauguró esta mañana el XII Congreso internacional del frío que se clausurará el día 6 de Septiembre. Presidió en nombre del Jefe del Estado el ministro de Comercio junto al presidente del Comité general del Congreso señor Allende García Baxter, que dio la bienvenida a los congresistas.

El ministro de Comercio resaltó el interés del Congreso que permitirá tomar contacto con la investigación, la técnica y la economía del frío mundial y beneficiarse de esta experiencia. Dijo que nuestro país se interesa mucho por la industria del frío de un modo constante con la implantación de la red frigorífica nacional. Agregó que el Ministerio ha establecido campañas para una ampliación de consumo de productos congelados y señaló que la industria española en este campo está dotada con los adelantos más modernos. Subrayó el interés del Ministerio por las aplicaciones del frío a los productos alimenticios y el desenvolvimiento de los almacenes frigoríficos. Otro tanto podría decir de todo lo referente a los sistemas de congelación a bordo y a la desalinización del agua de mar a través del frío.

Por la tarde, se iniciaron los trabajos de diez comisiones.

EL MINISTRO DE JUSTICIA EN SANTANDER

Santander (Cifra). — El ministro de Justicia, don Antonio María de Oriol y Urquijo, acompañado de su esposa, autoridades provinciales y presidente y fiscal de la Audiencia, ha acudido hoy al monasterio de Santo Toribio, en Potes, para ganar el jubileo del Año Santo Lebaniego.

Después de la misa, el ministro y sus acompañantes recorrieron la zona turística de los Picos de Europa.

CONFERENCIA DEL SR. LORA TAMAYO

Huelva. — En el aula magna de la Universidad de Santa María de la Rábida, pronunció una conferencia el ministro de Educación y Ciencia don Manuel Lora Tamayo.

Su conferencia versó sobre "Disposiciones sobre la vocación científica". El ministro escución científica". El ministro estudió el tema de la vocación desde sus diversos aspectos y señaló que el mantenimiento de una vocación científica debe corresponder al Estado y no a la Sociedad. La falta de medios económicos nunca debe torcer una vocación científica.

Por último se refirió al progreso alcanzado por las nuevas generaciones españolas últimamente y se mostró optimista en cuanto al futuro ya que el II Plan de Desarrollo protegerá especialmente las vocaciones científicas.

ALICANTE Y SUS ASPIRACIONES INDUSTRIALES

Alicante. — En el Ayuntamiento y con la firma de dos concejales se ha presentado un proyecto pidiendo que el Municipio inicie un expediente para delimitar un polígono de seis millones de metros cuadrados para crear una reserva urbanizada del suelo para el establecimiento de industrias.

Este polígono se hallaría a la salida de la capital, a ambos lados de la carretera de Madrid, y la propuesta es urbanizarlo y tenerlo dispuesto para ofrecer solares casi al precio de costo a las industrias que los soliciten, así como también atraer a algunas fábricas.

Se calcula que los gastos de urbanización de esta zona ascenderán a 1.200 millones de pesetas. El Ayuntamiento estudiará esta moción que tiende a evitar que las industrias rehuyan una ciudad como Alicante donde por razones de orden turístico y otras circunstancias la valoración del suelo lleva un fuerte ritmo ascendente.

El director general de Carreteras inspeccionó las obras de ensanche y mejora de la ruta Irún-Madrid

En nuestra provincia comprenden 180 kilómetros, con una inversión inicial de 350 millones de pesetas

El director general de Carreteras don Pedro de Areitio, en viaje hacia Madrid, inspeccionó ayer el estado de las obras de ensanche y mejora de la carretera general de Irún - Madrid y Madrid-Irún que, en lo que se refiere a nuestra provincia totalizán un recorrido de unos 180 kilómetros en tramos que se extienden desde Miranda de Ebro hasta Villafría, en el límite de la capital y desde el hostal "Landa", hasta más allá de Aranda de Duero, en la divisoria con Segovia.

Acompañaban al Sr. Areitio el ingeniero jefe de la tercera Jefatura regional de Carreteras, don José Orbegozo y sus colaboradores los ingenieros jefes de los servicios de materiales y de construcción, don Pedro Lacabex y don Ignacio Yarza, respectivamente.

El director general, que a su llegada a Burgos fue saludado por el ingeniero segundo jefe de la Jefatura provincial de Carreteras, don Enrique García Viedma, comprobó la satisfactoria marcha de los trabajos —aparte las obras de mejora hechas en los accesos al monumento a Mola— y cambió impresiones con los representantes de las contratas de todas las obras "S.A.T.O.S.A.", "Hidrocivil", "S.A.C.R.A." y "Ferrovial".

Parte de las obras comenzaron en el otoño del pasado año y el resto a principios del actual y van tan adelantadas que se abriga la esperanza de concluirlas en breve.

Según nuestras noticias el volumen del presupuesto inicial de todas estas obras es de 300 a 350 millones de pesetas Prácticamente abarcan toda la carretera nacional a su paso por la provincia, excepto la travesía de nuestra ciudad que será objeto, como es sabido, de un proyecto aparte, en coordinación con los de la red arterial para resolver los problemas que crea al tráfico el "Polo" de Promoción industrial.

Después de almorzar en el hostal "Landa" don Pedro de Areitio y el alto personal técnico que le acompañaba, siguieron su viaje de inspección hasta el límite de Segovia y en dirección hacia Madrid.

Avenencia en la querella del Sr. Camacho contra los directores de "Arriba" y "Pyresa"

Detención de tres súbditos franceses por injuriar al Jefe del Estado

Madrid (Logos).— Con avenencia, después de media hora de audiencia pública, ha concluído el acto de conciliación promovido por el representante de don Marcelino Camacho contra los directores de la Agencia "Pyresa" y del diario "Arriba", don Jaime Campmany y don Manuel Blanco Tobío, en relación con la noticia publicada el 6 de Junio por ambos medios informativos bajo el título "Dirigente de las comisiones obreras. Carta de Camacho a un periódico soviético".

A propuesta de la parte demandada y con aceptación de la contraria se ha sugerido la publicación de una nota en la que se indique que "el representante del Sr. Camacho manifestó que su representado solicitaba que se aclarase que la noticia de origen soviético no se ajustaba a la realidad, que nunca el señor Camacho escribió carta alguna a periódicos soviéticos ni extranjeros y que la carta publicada por "Trud" a que hace referencia la información difundida por la Agencia "Pyresa" estaba dirigida a sus compañeros de fábrica".

"Por la representación de "Pyresa" y "Arriba" se manifestó que dicha agencia se limitó a recoger la información publicada por el periódico soviético "Trud", respondiendo a un criterio ya manifestado con anterioridad y se aviene a recoger la aclaración solicitada por la representación del Sr. Camacho".

Este último pidió que se añadiese a la nota de rectificación que el Sr. Camacho no se encuentra detenido a consecuencia de la participación en disturbios y alteraciones del orden público —como se decía en la nota del día 6— sino por supuesto delito de asociación ilícita de las llamadas comisiones obreras. Así se acordó.

El acto de conciliación se había iniciado el pasado día 23, fecha en que fue aplazado hasta hoy tras una hora y 25 minutos de debate.

Hoy, en la Sala de Audiencia del Juzgado municipal número 4 se hallaban presentes el titular don Pablo Villanueva, el director de "Arriba" don Manuel Blanco Tobio, el procurador don Manuel Ardura en representación del Sr. Campmany; el abogado de ambos don Juan Ignacio Fernádez de la Torre; un representante del Sr. Camacho —que se halla en la prisión de Carabanchel— y el abogado del mismo don Mariano Robles.

CONSEJO DE GUERRA

Valencia (Cifra). — El Consejo de guerra celebrado el martes contra cinco paisanos, por el supuesto delito de insultos a la fuerza pública, ha emitido la siguiente sentencia:

A Juan Montalbán Gámez y Francisco Ventura Losada, 4 años de prisión; a Juan Ramón García Castejón, 3 años de prisión y a Salvador Ayala Marín y Antonio Sanchís Vela, un año de prisión.

Este fallo no será firme hasta tanto no lo apruebe la autoridad judicial militar de la III Región.

DETENIDOS POR INJURIAS CONTRA EL JEFE DEL ESTADO

Gerona (Cifra). — Por proferir palabras injuriosas contra el Jefe del Estado español, han sido detenidos y encarcelados en Blanes tres súbditos franceses, vecinos de Nanterre - Seaine, llamados Gerard y Roger Huerte y André Hartebize.

Los hechos se han desarrollado en el Bar Flores. Estos franceses han penetrado en dicho establecimiento acompañados de una señorita que iba en bikini y al indicar el dueño que no era correcta la forma de presentación de dicha señorita han proferido unas palabras de insulto al establecimiento que culminaron con otras al régimen y al Jefe del Estado.

RECLAMACION DE LOS PRODUCTORES DE MINAS DE BARRUELO

Palencia (Logos). — En la Magistratura del Trabajo de esta capital se ha visto hoy la reclamación laboral elevada a la misma por los productores de Minas de Barruelo, S. A. Dicha reclamación se refiere al pago de los haberes no cobrados en el mes de Junio, que ascienden a 6.622.101 pesetas.

Por su parte, la empresa, alega que sólo debe 6.479.896 pesetas.

EXPEDIENTE DE CRISIS

Vich (Barcelona) (Cifra). Han cesado 338 obreros de los 997 que trabajan en la industria "Seda, Aco y Lowell" dedicada a la construcción de maquinaria textil y con factorías en Vich y Manlleu. Unos doscientos corresponden a Vich y el resto a Manlleu.

El despido ha sido aceptado por la Delegación provincial de Trabajo como consecuencia del expediente de crisis incoado por la empresa. Parece ser que se hará recurso de alzada contra la disposición. Los cesantes percibirán doce días y medio de jornal por año que llevaban trabajando en la empresa como indemnización y el subsidio de desempleo que alcanzará actualmente al cien por cien del sueldo.

Las fuentes informantes indican también que se toman medidas para organizar con toda rapidez un cursillo de formación acelerada para adaptar a los cesantes a otras profesiones.

Retreta militar en el Festival de Edimburgo

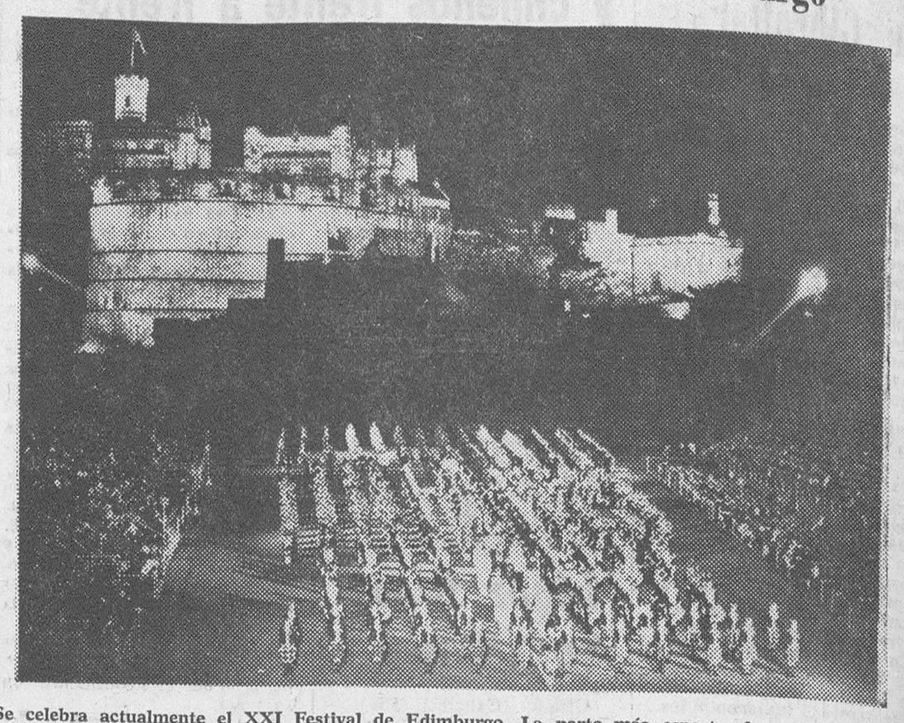

Se celebra actualmente el XXI Festival de Edimburgo. La parte más espectacular del mismo es, sin duda, la «military tattoo» o retreta militar que tiene lugar todas las tardes al anochecer en la gran explanada del castillo. En ella actúan las famosas bandas de cornamusos y tambores de los regimientos escoceses interpretando románticas y excitantes marchas. Además se celebran conciertos, representaciones de teatro, ópera, ballet, exposiciones artísticas, etc. En la fotografía vemos un aspecto de la retreta militar con el fondo del castillo de Edimburgo iluminado. — (Foto FIEL)

Danny Kaye, en Madrid

"Las revistas y televisión presentan a España como un país muy agradable, y ya he venido a comprobarlo", ha dicho el famoso artista

Por fin, en la "tele" americana, «el fugitivo» descubre al «manco»

Washington (Efe) — El Senado ha aprobado hoy un proyecto de ley que autoriza al presidente de los Estados Unidos a otorgar una medalla de oro a la viuda del desaparecido productor de cine y creador de una serie de personajes, Walt Disney, por su contribución al país.

Dicho documento —que pasó inmediatamente a la Cámara— autoriza, la acunación de 10.000 réplicas de bronce de la medalla para que sean distribuidas por el Instituto de las Artes de California (que fue establecido con la ayuda de Disney) para recaudar fondos.

DANNY KAYE, EN MADRID

Madrid (Cifra). — Ha llegado a Madrid, punto de partida para unas cortas vacaciones el actor norteamericano Danny Kaye.

Declaró que la razón de su visita a España estribaba en que "las revistas y la televisión presentan a España como un país muy agradable y yo he venido a comprobarlo"

Danny Kaye es hijo de judía y polaco y su función —según ha declarado a los periodistas— "es la de estrechar las relaciones humanas a través de la sonrisa". Objeto de la alegría, gente adulta pero sobre todo la gente menuda, de ahí la razón de pertenecer a la U. N. I. C. E. F. (Organización de la ONU para ayuda a la infancia)

"No debe ser controlada la natalidad, lo que deben hacer es aumentar las fuentes de riqueza y el nivel de vida", ha manifestado rotundamente a una pregunta sobre esta cuestión tan problemática en el Mundo actual.

"No quiero nada con la política, solamente me gusta trabajar y vivir con los niños", concluyó el famoso artista.

"EL FUGITIVO" DESCUBRE AL "MANCO"

Nueva York (Efe). — Después de cuatro años de persecución implacable y de aventuras. "el fugitivo" doctor Richard Kimble —serie de telefilms que ha sido transmitida por numerosos países— ha descubierto por sí mismo al asesino de su esposa en el episodio televisado anoche en Estados Unidos.

Este episodio, en el que el verdadero asesino es desenmarcarado —se trata del famoso "manco"— es el segundo de los dos episodios finales de la serie.

El desenlace del drama tiene lugar cuando el doctor Richard Kimble —papel interpertado por David Janssen— lucha con el "manco" en lo alto de uno de los artefactos de un parque de tracciones desierto. En el momento en que el asesino parece que va a matar a Kimble, el teniente Phillip Gerard —el policía que persigue implacablemente al "fugitivo" durante estos cuatro años— salva su vida. El cuñado del doctor Kimble confiesa haber visto al "manco" en casa de su hermano en la noche que ésta fue asesinada

SHIRLEY TEMPLE SE DEDICA A LA POLITICA

Nueva York (Efe). — La ex-niña prodigio del cine, Shirley Temple, ha presentado su candidatura, como representante del partido republicano, para las elecciones especiales que se llevarán a cabo el próximo 14 de Noviembre para cubrir el puesto dejado vacante por el difunto representante J. Arthur Younger, según noticias recibidas desde San Mateo (California).

Shirley Temple tiene en la actualidad 39 años de edad, está casada con Charles Blac —ejecutivo de una gran empresa y consejero del gobernador de California, Ronald Reagan— y es madre de tres niños.

Londres propone a Pekín «discutir sus diferencias»

Los diplomáticos ingleses en China son confinados en sus residencias

Belgrado (Efe-UPI). — Cerca de 1.000 guardias rojos se han manifestado hoy ante la actual residencia del encargado británico de negocios en Pekín para protestar por los incidentes en que se vieron ayer envueltos los diplomáticos chinos en Londres, según afirma el corresponsal de la agencia yugoslava «Tanjug», en la capital china.

CONFINADOS

Hong Kong (Efe-Reuter). — China ha protestado contra los ataques de que ha sido objeto su misión diplomática en Londres y como medida de represalia ha confinado a los funcionarios británicos y sus familias en sus residencias de Pekín.

NO PODRAN SALIR DE CHINA

Hong Kong (Efe-Reuter). — China ha declarado hoy que todo el personal de la misión inglesa en Pekín no podrá salir de China sin permiso oficial del Ministerio de Asuntos Exteriores.

Lo Kewi Po, secretario de Asuntos Exteriores chino manifestó al encargado de negocios británico durante entrevista celebrada esta mañana que todos los visados de salida expedidos a los diplomáticos británicos han sido declarados nulos.

Kewi Po pidió que Inglaterra levantase «todas sus restricciones totalmente irrazonables» contra el personal de la misión china en Londres, así como los funcionarios de las agencias de información y comerciales.

«PIDE ARNICA»

Londres (Efe-UPI). — Gran Bretaña ha propuesto hoy al Gobierno comunista chino la discusión de sus problemas diplomáticos actuales, para intentar encontrarles solución.

SOLICITA BUENAS RELACIONES

Londres (Efe). — El secretario del Foreign Office, propuso hoy que Gran Bretaña y China estudien los medios de retornar a las normas diplomáticas en sus relaciones mutuas.

La propuesta está contenida en un mensaje enviado a su colega chino, por medios telegráficos y entregado en mano al encargado chino de negocios en Londres.

PETARDO

Londres (Efe-Reuter). — La explosión de un poderoso petardo ha roto hoy la tranquilidad en los alrededores de la Embajada china en esta capital, que está fuertemente protegida por la Policía.

Un misterioso bote, conteniendo un polvo blanco, fue encontrado a una manzana de distancia del lugar donde la Policía y los diplomáticos chinos sostuvieron ayer una enconada batalla.

No vivimos solos. Nuestra vida está ligada a los demás. Cristo nos exige amar al prójimo y trabajar en su salvación. Sobre nosotros pesa este mandato de apostolado que no es posible soslayar ¿Cómo cumplirlo? Colaborando con la Acción Católica

Valioso donativo a la «Casa Colón» de Valladolid

Valladolid (Cifra). — Una colección de mapas antiguos, entre los que figura el que se cree sirvió a Cristóbal Colón para emprender la travesía que le llevó al descubrimiento de América, ha sido donada a la "Casa Colón", de Valladolid, por el conocido hispanista e historiador don Carlos Sanz, según informa hoy el diario local "El Norte de Castilla".

El mapa en cuestión lleva la firma de Henri Martellus y está confeccionado en Florencia en 1490.

Existen asimismo tres cartas de navegación muy antiguas y una carta general del Atlántico septentrional en el que se indican los diferentes rumbos seguidos en las diversas travesías en que se utilizó.

El donativo comprende igualmente millares de mapas con las primeras representaciones cartográficas del continente americano, que serán distribuidas gratuitamente, junto con otras publicaciones del mismo autor a los visitantes de la "Casa de Colón".

M.E.C.D. 2017

COLOCAMOS ARTICULOS A NIVEL INTERNACIONAL SIN QUE LOS SALARIOS ESTEN EN ESOS TERMINOS

Al amparo de determinadas importaciones, nos llega mano de obra extranjera que provoca el paro de nuestros obreros y el cierre de empresas que abastecen el mercado nacional

El ministro de Trabajo presidirá la delegación española en la conferencia internacional sobre la madera, que se celebrará en Ginebra, el 10 de Septiembre

Por Raimundo DE LOS REYES

Veintisiete paises pertenecientes a la Comisión de la Madera y Corcho, dentro del seno de la O. I. T., se van a reunir el próximo día 10 de Septiembre en Ginebra para tratar de los problemas referentes a la productividad, accidentes, duración de la jornada laboral y salarios que actualmente tiene planteada la industria.

La presencia de España en la citada conferencia, estará presidida por el ministro de Trabajo, señor Romeo Gorría; el embajador de España en Organismos Internacionales, don Enrique Pérez; el presidente del Grupo Nacional de Exportadores del Mueble; el presidente del Consejo de Empresarios de Barcelona y por el presidente nacional de la Sección Social del Sindicato de la Madera y Corcho, don Fernando Fugardo Sanz.

Para que nos hable sobre los problemas que tiene planteados España, en orden a los temas a tratar en esta Conferencia, hemos convocado al Sr. Fugardo Sánz, quien han tenido muy principal intervención para la integración de España en el citado organismo.

EXPORTAMOS 525 MILLONES DE PESETAS, A PESAR DE LA BAJA PRODUCTIVIDAD

—¿A qué es debida la presencia de España en esta Conferencia?

—España, como miembro de pleno derecho en la O. I. T., aportó su iniciativa a través de la petición mía como representante de la Organización Sindical en tan alto Organismo. Posteriormente, el Gobierno español figuró como promotor de esta Comisión. Por otra parte, no hay que olvidar la creciente exportación de muebles que ya sobrepasa los 525 millones de pesetas. Si a ello añadimos la importación de maderas de Suecia, Finlandia, Yugoslavia y la propia Rusia, fácil es colegir que podemos aportar conocimientos y experiencias a tareas y problemas que son mundiales.

—¿Cuál es nuestro índice de productividad?

—En estos últimos años, aumentó bastante. Sin embargo, tenemos que confesar que vamos muy retrasados al lado de países como Canadá, Suiza y Rusia. Según datos de la pasada Conferencia, en el primer país citado, el aprovechamiento de la madera se acerca al 98 por 100. Si comparamos las grandes serrerías de esos países con el minifundio de Galicia, por ejemplo, sacamos la consecuencia y el por qué de nuestro interés por concentrar nuestra industria.

LARGA JORNADA LABORAL Y CORTO SALARIO

—¿Cuál es la jornada laboral en España?

—Sobre la duración de la jornada laboral tendremos que revisar forzosamente nuestra postura y acercarnos más a las normas internacionales. Baste decir que 17 países europeos, excluído Portugal, tiene jornadas inferiores e incluso algunos países asiáticos como Birmania, Israel y Singapur.

—En orden a salarios, ¿cuál es nuestra situación?

Hay bastante descontento en nuestro Sindicato. Los Convenios hacen que existan desniveles en nuestras provincias, debido a una falsa política de salarios. De ahí que frente a las 170 pesetas de un oficial ebasnista de tres provincias, nos encontremos que éste baja a las 96 pesetas, oficiales en otras provincias. Si esta realidad de hoy la comparamos con otros países en 1964, que son las estadísticas de la O. I. T., nos encontramos que ganan por hora de trabajo lo siguiente, referido a sus respectivas monedas: Alemania, 4,07; Bélgica, 45,8; Finlandia, 3,31; Francia, 3.67; Gran Bretaña, 94,1; Países Bajos, 3.09 y Japón, 141. Con sólo hacer el cambio de estas monedas a la peseta, se verá la diferencia en que nos encontramos. Y que no se nos diga ni hable sobre el índice de vida, pues España, desgraciadamente para nosotros en la carrera de precios, ha colocado sus artículos a nivel internacional, sin que los salarios estén en esos términos.

—¿Existe problema en la clasificación del personal?

—En este sentido nos encontramos con demasiada artesanía, es decir, con buenos operarios completos, cuando a mi modo de ver hay que ir más hacia el especialista. Claro está que para ello, nuestras industrias tendrían que disponer de material y utillaje moderno para poder competir, cosa que veo difícil por haber retirado el Gobierno los créditos prioritarios que tenían hasta casi dos años las industrias de la madera, cuyo sector ya no cuenta para ello.

—¿Qué número de operarios e industrias existen?

—Actualmente trabajan alrededor de trescientos mil hombres, ya que últimamente ha bajado notablemente el trabajo en algunos sectores como el de envasar, serrerías, cajerío y algún grupo más. De todas formas si se dividen por las 25.000 empresas que aproximadamente existen, vemos que el porcentaje de 12 obreros por empresa, sitúa a nuestras industrias en la imposibilidad de ser atendidas por el Gobierno.

De no ser así, su porvenir no es nada halagüeño, menos aún si se permite, en un exceso de liberalismo, que se monten en España empresas con capital extranjero, que, al amparo de determinadas importaciones de materia prima, cual es la madera, importan al mismo tiempo la mano de obra, ocasionando el paro de nuestros obreros y el cierre de esas empresas gallegas abastecedoras del mercado nacional para envases. — (Reportajes LOGOS).

BALNEARIO DE LIERGANES (Santander)

Abierto desde el 15 de Junio al 31 de Octubre

Tratamiento de las afecciones del aparato respiratorio, nariz, garganta, catarros, bronquitis, asma, enfisema, sinusitis, etcétera. — Rayos X

Director médico: Dr. D. José-Ramón Mozota.

Radiólogo: D. José Manuel de la Pedraja.

HOTEL PRIMERA B. — Parque delicioso. — Teléfonos, 8 y 74

«LIERGANES CURA»

OLEADAS DE CONVERSIONES AL CRISTIANISMO EN INDONESIA

Más de cien mil en distintos puntos del país en los últimos dos años

Por Luis MIRA IZQUIERDO

(De los Servicios Especiales de EFE)

LAS iglesias cristianas, así protestantes como católicas, están experimentando un impresionante avance en Indonesia. La ola de conversos en ese país no tiene precedentes en ingún otro país de misiones.

La Iglesia, realmente, no crece por el número de conversos —hablando en general—, sino por la educación en el cristianismo de los niños. Eso hace mucho más espectacular el resurgimiento del cristianismo en Indonesia. Es algo —dice el doctor Arthur S. M. Fleming— que "no tiene precedentes en la historia moderna", y que contrasta la descripción de esta edad como "post-cristiana", en la que —siempre según dicho señor— "la fuerza religiosa se considera que resbala en muchos aspectos". Numerosos periódicos americanos especializados en temas religiosos coinciden en que el cristianismo en Indonesia "está demostrando una vitalidad que recuerda a la era del cristianismo primitivo". "En algunas zonas —se informa— aldeas enteras han aceptado el cristianismo como su propia fe".

Bella estampa de una de las pocas iglesias católicas de Indonesia. — (Foto CIFRA)

AYUDA INDISPENSABLE

Es necesario reforzar esa tendencia hacia la aceptación del cristianismo. El Consejo Nacional de Iglesias, una organización internacional, ha iniciado una campaña para reunir trescientos mil dólares para ayudar a las iglesias indonesias a asimilar la afluencia de nuevos miembros.

La fuerte tendencias a la conversión al cristianismo comenzó a tomar forma después del fracaso del intento de golpe de Estado comunista del otoño de 1965, cuyas sangrientas consecuencias despedazaron la fuerza del comunismo en ese inmenso país que Indonesia es, ya que es el quinto país del Mundo en extensión y cuenta con 112 millones de habitantes, del que el 9 por ciento son cristianos y los demás musulmanes. El golpe de Estado y la caída de Sukarno cortó la acción aldeana antirreligiosa del comunismo y dejó un vacía espiritual que dio paso a las conversiones.

65.000 NUEVOS CRISTIANOS EN JAVA

Sesenta y cinco mil nuevos conversos han salido de los ex-baulartes comunistas de la parte central y oriental de Java. Esta cifra, confirmada por el Rev. Addison J. Eastman, un bautista estadounidense que dirige el Departamento de Asia de la División del Consejo Nacional Misionero en Ultramar, ha sido completada por conversiones en otros puntos de Indonesia. Estas conversiones son facilitadas por la posición del actual Gobierno que "ha dado a las Iglesias la responsabilidad de proporcionar instrucción religiosa en todos los niveles de la enseñanza".

OTROS PUNTOS CON CONVERSIONES

La Iglesia cristiana del Sur de Sumatra, que comenzó con 500 miembros, cuenta hoy con 3.000. En el Norte de la misma isla, los cristianos han pasado de 1.900 a 8.000. En Borneo occidental, 30 nuevas congregaciones que hacen un total de 5.000 personas, han surgido en la zona central de la isla Célebes, otras 3.000 personas fueron bautizadas recientemente. Hay tanta demanda de biblias, que no se encuentran bastantes para todos.

En Sumba y Timor, así como en las islas de la Sonda Menor, centenares de ex-animistas acuden a las iglesias a entregar sus ídolos y a ser bautizados. Las iglesias en Semarang, Java central se ha duplicado el número de cristianos en los dos años últimos. En Jakarta, la capital, se han constituido 50 grupos distintos de estudiantes para leer la Biblia. Entre los presos de la cárcel de Jakarta 200 conversiones se han registrado.

Presbiterianos y bautistas parece que llevan la delantera a otras iglesias cristianas en su proselitismo. Pero no deja de haber conversos al catolicismo, aunque en menor número, porque también es menor el número de misioneros y sus disponibilidades económicas para propagar nuestra fe. A los católicos preocupó hasta ahora más Japón, China y la India, donde existe gran número de misioneros católicos, en su mayor parte pertenecientes a Congregaciones de religiosos.

El crecimiento de la Iglesia —hay que insistir en ello—, no se produce por el número de conversos, sino por la educación de la infancia en la fe. Pero no cabe admitir la idea de los pesimistas que afirman que "algún día vendrán los negros y los asiáticos a convertir a los europeos al cristianismo".

LA MONARQUIA SUECA ANTE SU ULTIMA POSIBILIDAD DE SALVACION

★ **Sólo casándose con la Princesa Ana, podría conservar el trono Carlos Gustavo**

★ **Unico obstáculo es el propio Príncipe que considera a Ana «poco divertida»**

★ **Ni al más exaltado de los republicanos suecos se le ocurriría echar del trono a la hija de la Reina de Inglaterra**

Por Oscar JACOBSEN

Si de aquí al 7 de Septiembre la principal preocupación de los ocho millones de suecos es el cambio de la conducción a la derecha, otro problema, grave o ligero según el punto de vista, puede preocuparlos durante el invierno próximo.

Se trata de saber si el Príncipe heredero Carlos Gustavo aceptará salvar la dinastía de los Bernadotte y su propio trono pidiendo la mano de la Princesa Ana de Inglaterra o si se casa con esa muchacha sueca con la que está pasando en este momento unas vacaciones en casa de su tio Bertil, en la Costa Azul.

CAMBIO DE REGIMEN POR LAS BUENAS

Es un problema del que se habla desde hace varios años pero que actualmente se ha recrudecido por dos razones: La primera es que la salud del Rey Gustavo Adolfo, deja mucho que desear. Tendrá ochenta y cinco años en Noviembre y la muerte de su segunda esposa, la Reina Luisa, en 1966, le ha quebrantado mucho. Ciertamente, su padre Gustavo V vivió noventa y dos años, pero era un deportista con robustísima constitución, lo que no es el caso en lo que se refiere al actual soberano.

Gustavo Adolfo puede, pues, desaparecer de un día al otro y en este caso habrá, según las recientes declaraciones de un ministro en activo, fuertes posibilidades de que Suecia «se decida a cambiar de régimen por las buenas», es decir, que la «sucesión real no se repita sino que se reemplace por una forma republicana». Esto se haría después de organizar grandes funerales al Rey difunto y de concluir un «pacto entre caballeros» con los miembros de la familia real, cuya situación material quedaría garantizada. Conservarían parte de los bienes de la Corona y recibirían sin duda una «pensión adecuada» hasta el fin de sus días.

CRITICAS A UN FIN DE REINADO

¿Cuál es la causa de esta «revolución pacífica» en un país en el que el Rey disfruta del máximo respeto y en el que su papel —o el de su sucesor— sólo era puramente decorativo?

En primer lugar porque el final del reinado de Gustavo V suscitó ya muchas críticas tanto por causa de su vida privada (algunos de cuyos detalles sólo fueron conocidos después de su muerte) como por sus ideas políticas, en especial sus simpatías personales prohitlerianas.

No era cosa de destronar a un casi nonagenario, y como su hijo Gustavo Adolfo, por su parte, llevaba una vida privada y tenía unas ideas políticas irreprochables, y contaba ya sesenta y ocho años en el momento de la desaparición de su padre, su sucesión no planteaba ningún problema.

El hijo mayor y heredero del Rey actual, del mismo nombre que su padre, se mató, como es sabido, etn un accidente de avión. Tendría hoy sesenta y un años y, además de cuatro hijas, un solo hijo, Carlos Gustavo, nacido después de la muerte de su padre, quien sólo tiene veintiuno.

FALTA DE EXPERIENCIA

La juventud y la falta de experiencia y madurez de este Príncipe, de mediana inteligencia (le costó mucho trabajo aprobar el bachillerato), educado por su madre alemana, la Princesa Sibila, inquietan a los suecos. Aceptarían en todo caso un Rey cincuentón, con un par de aficiones artísticas o científicas, pero las perspectivas de una regencia y luego de un joven que no comprende nada de política ni de cuestiones económicas, que nombrará los ministros y abrirá las sesiones del Parlamento, les parece anticuado y un tanto ridículo. Un reciente sondeo ha revelado que tres cuartas partes de los diputados —no sólo los social-demócratas sino también del centro e incluso de la derecha— estarían de acuerdo con una transformación pacífica del régimen después de la muerte de Gustavo Adolfo.

El viejo Rey sabe lo que espera a su dinastía y, como buen demócrata comprende perfectamente el punto de vista de los «republicanos». Sabe también que sólo dos cosas pueden salvar la monarquía: 1), si, por un milagro, vive todavía diez o quince años y si, entretanto, su nieto da pruebas de mayor seriedad, inteligencia y sentido político de lo que ha demostrado hasta ahora; 2) si Carlos Gustavo hace un matrimonio que consolide «extraordinariamente» su prestigio y su popularidad.

Los ocho millones de suecos saben que esta boda «fuera de serie» sería casarse con Ana de Inglaterra. No se destrona a la hija de la Reina de Inglaterra, país con el cual Suecia mantiene las relaciones más cordiales desde hace siglos.

El Príncipe Carlos Gustavo fotografiado mientras se bañaba en una playa de Austrialia, país que visitó recientemente. (Foto FIEL)

Ana sería una especie de póliza de seguros para que, en caso de la desaparición del Rey, los republicanos se resignen a conceder un respiro a la monarquía.

PROYECTO DE MODA

El problema se hace actual por una segunda razón. Ana acaba de cumplir diecisiete años, edad en la que puede preverse, si no su boda inmediata, por lo menos el anuncio de su compromiso.

El proyecto está de moda desde hace varios años en las dos Cortes. Los dos jóvenes se conocen y se ven un par de veces al año. La Reina Isabel, así como Felipe, estarían de acuerdo, y la familia de Carlos Gustavo también. Sus edades (veintiuno y diecisiete años) se corresponden perfectamente. Ana se casaría de grado con el «guapo» Carlos.

El único obstáculo es el mismo Príncipe, el cual considera a Ana como una excelente amiga, pero, según sus propias palabras, no tiene muchas ganas de «enterrarse a los veintiún años» con la poco divertida Ana. Quizás dentro de cinco o diez años, cuando haya vivido un poco más...

Y esto en el mejor de los casos, porque hace dos meses, cuando se afirmaba en Londres que la Princesa Ana pasaría el verano en Estocolmo como invitada de la Princesa Sibila, madre de Carlos Gustavo, un periódico sueco descubría que el heredero del trono estaba en muy buena compañía con una de sus compatriotas en la Costa Azul.

Carlos Gustavo no parece conceder demasiada importancia a la posibilidad de que, una vez desaparecido su abuelo, la monarquía y su trono puedan derrumbarse. No tiene ninguna ambición política, y si el Parlamento de Estocolmo se decidiera a instalar la República, no se sentiría muy desgraciado pasando la vida en plan de rico ocioso ya sea en su propio país, ya sea en Capri, Florida o en el Sur de Francia.

Es sobre todo su madre, la Princesa Sibila, la que intenta volverle al camino recto recordándole que quizás todo pueda salvarse todavía. Una o dos entrevistas entre los muchachos, rumores de compromiso sabiamente orquestados, luego el anuncio oficial y finalmente boda fastuosa en Estocolmo con asistencia de la Reina Isabel, del Príncipe Felipe y probablemente de todos los Reyes, Reinas y ex soberanos de Europa.

Los suecos se encontrarían luego en un compromiso para dar el «aviso de despido» al yerno de la Reina de Inglaterra.

¿El amor y la libertad o el trono?

He aquí un dilema tan viejo como el Mundo.

(Es un reportaje especial para Agencia «Fiel-Deri». Prohibida la reproducción).

A INDUSTRIAS NUEVAS... BUENOS IMPRESOS

CONFECCIONAMOS

Revistas, catálogos, folletos, memorias, impresos comerciales, de propaganda, de oficina, de obra, etc.

TRABAJAMOS

Offset • Tipografía • Fotograbado

GARANTIZAMOS

Maquinaria moderna, personal especializado, precios ventajosos.

SOLICITEN NUESTROS PRESUPUESTOS

C. Vitoria, 13 BURGOS

Talleres Gráficos Diario de Burgos

Apartado 46 Teléfono 202852

Se arriendan

dos establecimientos muy acreditados en los Cuatro Cantones de Belorado, uno de comidas y bebidas y otro de bebidas y deportivo. Propietario Marcelo Villar.

Se necesitan colocadores

de azulejo. Avenida del Cid, frente al n.º 79 (obra)

(R. O. C. n.º 1.044)

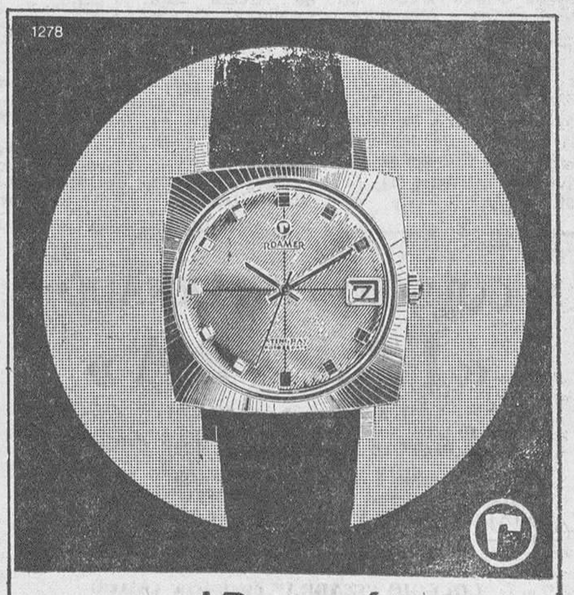

¿Por qué es extraordinario el reloj Roamer automático?

...porque posee 44 rubíes funcionales y un rotor montado sobre cojinete e bolillas

...porque su caja especial polipatentada garantiza una absoluta impermeabilidad a la humedad y al polvo

ROAMER OF SWITZERLAND

M.E.C.D. 2017

ANUNCIOS ECONOMICOS

Estos anuncios se reciben en nuestra Administracion (Calle Vitoria, 13. Teléf. 207148) de NUEVE de la mañana a UNA Y MEDIA de la tarde y de CUATRO a OCHO MENOS CUARTO de la tarde, así como en todas las Agencias de Publicidad.
PRECIO: 10 pesetas hasta diez palabras. Cada palabra más, una peseta.

Alquileres

ALQUILO local para oficinas 80 m.2. calle Vitoria, edificio BEYRE. Cantero. Concepción, 2.

ALQUILASE piso amueblado, 4 habitaciones ,baño y cocina, bien soleado. Avda. Cid. Cantero. Concepción, 2.

SE ALQUILA piso amueblado. Teléfono 202059.

EN SITIO céntrico alquilo dos habitaciones para oficinas u análogo. Informes de 3 a 6. Llamando al 201062.

SE ALQUILA piso amueblado. Jesús María Ordoño, 2, 4.º, dcha.

SE ALQUILA piso amueblado. Telf. 207315.

ALQUILO piso nuevo, amueblado. Teléfono 201328. De 5 a 7.

SE ALQUILA piso amueblado, céntrico. Teléfono y calefacción. Teléfono 203194.

PISO centro ciudad, para oficinas, arrendamos. Informes: Almirante Bonifaz núm. 24, 2.º, izquierda. De seis a ocho de la tarde.

ARRIENDO piso segundo, cuatro habitaciones, cocina amplia y baño, llave en mano, a estrenar. Fray Esteban Villa, núm. 1, 2.º, letra E. Paralela Alfareros.

OFREZCO casa Septiembre, en Cabo Ajo (Santander). Informa: María Alonso.

ALQUILO piso amueblado Plaza Mayor. Razón Comercio Mi Tienda.

VENDO o alquilo chalet en La Castellana, recientemente reformado, buen precio, mucho jardín y teléfono. Informes: Telf. 203758. Burgos.

VENDO o alquilo piso pequeño, familia estudiantes, hasta Junio. Informes Administración.

SE ALQUILA piso amueblado, teléfono y baño, 3.500 ptas. Teléfono 205840 - 814.

Automóviles y Accesorios

ALQUILER coches sin conductor. Joyería Gadema Paloma, 11. Teléfono 20 50 47.

ALQUILER sin conductor nuevos: Seat 1.500, 850 600-D Simca 1.000 Garaje «Servi - Auto» Saniurjo, 9 y Calzados Luis. Teléfonos 207716 - 203585

ALQUILER sin conductor: Seat 1.500. SIMCA. 600-D.— GARAJE TURISMO Calle Vitoria 20

AUTOS Pereda. Alquiler sin conductor. Coches completamente nuevos. Teléfs.: 206555. 203703

COCHES sin conductor alquilamos: Seat 1.500. 600-D, 850, nuevos. San Juan, 12 (esquina Santander). Teléfono 202904

SE ALQUILAN coches sin conductor. San Juan 19 y Pisones, 13. Teléfonos 203142 y 201147.

COCHES de alquiler sin chófer. «Arconada». Calzadas 36. Teléfono 20 47 95.

COCHES sin conductor: Seat, 600-D, — «Ferama» Asunción de Nuestra Señora, 1. Teléfonos 203364 y 208514.

AUTO - SPORT. Alquiler coches sin conductor nuevos. Avisos Teléfono 20 01 38.

AUTO - ESCUELA «Rivar». Alquiler sin conductor: 1.500 lujo, 600-D Briviesca. Teléfonos 56 y 92.

AVIA: Nuevo furgón 1.000 Kgs. Entrada 60.115.

AVIA - Chasis cabina 1.500 Kgs. Entrada 53.500.

AVIA - Chasis cabina, 2.500 Kgs. Entrada 54.660.

AVIA - Chasis cabina, 3.500 Kgs. Entrada 59.315.

AVIA - Chasis cabina 4.000 Kgs. Entrada 62.160.

AVIA - Chasis cabina, 6.500 Kgs. Entrada 62.180.

AVIA - Carrozados de todo tipo. Botellero, Furgón, Granjero, Microbús, etc.

SEAT 600-D, Formichetta, exento, elegir color. Entrada, 26.750.

DISTRIBUIDOR: Ruera. Calle Vitoria, 19. Teléfono 203837.

EXCURSIONES microbuses Europa. Coches de 10 y 25 plazas. Teléfono 208551.

VENDO o arriendo coche servicio estación. Teléfono 20 11 37 (De 1 a 3).

COCHES de alquiler sin conductor. «Pachi». Teléfonos 206652 y 201562.

VENDO Citroen ID-19 dirección hidráulica, como nuevo, Vitoria, 19. Teléfono 203837.

SE VENDE furgoneta Renault 4-L. recién rectificada. Carrocerías Del Cura. Melchor Prieto, 6.

SEAT 600 D y Gordini, exentos, en perfectas condiciones, vendo. San Julián, 3, 1.º.

VENDO Citroen 2 CV. Autorizada 4 plazas. Informes: Teléfono 204331

VENDO motocarro tipo furgón Roa, motor BMV 4 tiempos. Santa Dorotea, 17.

GRAN oportunidad Vendo Seat «1500», casi nuevo, precio baratísimo. Olalla Hermanos. Vitoria, núm. 71.

VENDO Seat 1.500 Ranchera, color blanco, a estrenar. Vitoria, 19. Teléfono 203837

VENDO DKW 1.000 Combi Vitoria, 19. Teléfono 203837

VENDO Alfa Romeo Perkins, plataforma con toldo, muy nueva. Vitoria, 19. Telf. 203837.

CAMION Belford vendo. Motor Barreiros. Informes: San Julián, 7. Teléfono 203181 Mañanas.

VENDO moto, 4.000 pesetas. De 1 a 7 tarde. Fernán González, 16, segundo.

ALQUILAMOS coches para todos. «Auto-Guía». Nuño Rasura, 5 Bajo.

GOGOMOBIL furgoneta, barato, toda prueba. Vendemos con un año uso. Teléfono 203965.

VENDO Vespa sidecar cubierto en perfectas condiciones. Razón: Teléfono 205093. De 9 a 2 y de 4,30 a 7,30.

Colocaciones

SE NECESITA asistenta. Plazo Calvo Sotelo. Bar.

SE NECESITA chica. Hostal Lar. San Lesmes.

SE NECESITAN mecánicos. Razón: Aurelisno Ruiz. Pisones, 13. (R. O. C. núm. 1.018)

NECESITO chica, buen sueldo. Huerto del Rey, 18. Razón: Portería.

SE NECESITA muchacha para cuidar niños, de 15 años en adelante. Señora de Campo. Avda. Cid, 10, 9.º, D.

SE PRECISAN oficiales de tercera para construcciones metálicas. Barriuso. Burgense, 12. (R. O. C. núm. 1.042)

SE NECESITA chico para mostrador. Informes: «Casa Garilleti», San Lesmes, 2. (R. O. C. núm. 1.046).

SE NECESITA chica, buen sueldo. Concepción, 21, 3.º, izqda.

SE NECESITA chica o asistenta de 9 mañana a 6 de la tarde. Madrid, 9, 3.º, dcha.

SE NECESITA chica o señora para todo. Hostal Nacional. Gasset, 4.

NECESITO oficiales y personal mecánico. Garaje Franco. Carretera Madrid, 75.

SE OFRECE oficial primero, experto en automatismo y electricidad industrial con formación profesional. Telf. 206636.

CHICA se necesita. Laín Calvo, 12, 3.º.

PARA Madrid necesito muchacha, buen sueldo. Teléfono 206441.

SE OFRECE conductor carnet primera, con práctica. Informes esta Administración.

SE NECESITA obrero agrícola desde el día uno. Hermanas Aguilar. Hospital del Rey.

NECESITO oficial o aprendiz adelantado. Taller de joyería. Teléfono 202253. (R. C. número 1.043).

NECESITO muchacha. Laín Calvo, 21, 4.º, derecha. De 3 a 8.

SE NECESITA barman. Bar Marijuán. San Gil, 8. (R. O. C. número 1.045).

SE NECESITA auxiliar administrativo femenino. Cardenal Segura, 8, 1.º. (R. O. C. núm. 1.047).

CHICO de 14-15 años se necesita en Confecciones Ruiz. Calle Llana de Afuera, número 6, bajo dcha. (R. O. C. núm. 1.050).

MATRIMONIO con niño necesita muchacha servicio, preferible joven. General Sanjurjo, 37, 1.º, izqda. Tardes.

PRECISO oficiala. Presentarse de 8 a 10. Peluquería Ana Mari. Avenida del Cid, 57. (R. O. C. núm. 1.032).

CHOFER para reparto capital y provincia, necesita «Productos Pinedo, S. A.». Miranda, 12. Burgos.

SE NECESITA para Madrid muchacha con informes, sueldo 3.000. Vacaciones en Burgos. Razón: Héroes del Alcázar, 4, habitación 11.

REPARTIDOR se necesita, con carnet de segunda, para furgoneta. Teléfono, 205840 - 885 (R. O. C. n. 1051)

SE NECESITAN chicos para limpieza de cristales. Sanjurjo, 40, 8.º. Tardes ocho y media. (R. O. C. número 942)

GANCHILLERAS, proporcionamos para labores a ganchillo y aguja. Guantes Sancho. Pisones, 32.

GANE 2.000 a 3.000 pesetas semanales cultivando champiñones en casa. Exito extraordinario. Compramos producción. Información en «Montblanc». Calvet, 5, 3.º, 2.ª, Barcelona (6).

COSTURERAS para guantes a mano, necesita Guantes Sancho. Pisones, 32.

SE NECESITA chica servicio. Vitoria, 56 duplicado, 12, izquierda.

SE NECESITA asistenta para dos personas. Barrio Gimeno, 28, 3.º, derecha.

SE NECESITA chica para todo. Avda. Reyes Católicos, 19, 6.º. Teléfono 203136.

SE NECESITA muchacha, Vitoria, 56, 7.º, A. Teléfono 208585.

SE NECESITA chica. Avda. del Cid, núm. 10, 6.º, B.

ALBAÑILES necesitamos para 30 viviendas, preferible con seguros y cargas sociales por su cuenta. Vicario, frente al 239 y 241 de calle Vitoria. (R. O. C. número 1.055).

CHICO para bar, con experiencia, se necesita. Presentarse: Publicidad «Alas», Almirante Bonifaz, 3. (R. O. C. núm. 931).

NECESITO aprendiza peluquería señoras. Cardenal Segura, 19, 1.º. (R. O. C. núm. 1.053).

GUANTES Muñoz, necesita personal femenino, para coser guantes a máquina. Carmen, 9.

SE OFRECE empleada Banca con tardes libres. Informes esta Administración.

SE NECESITA chica para todo. Primo de Rivera, 6, 1.º.

SE NECESITA asistenta. Razón: Quesería señor Mansilla. Mercado del Sur.

SE NECESITA asistenta. Alhóndiga, 3, 2.º, habitación 6.

PELUQUERIA necesita manicura. Plaza Vega, 13, 3.º.

OFRECESE joven administrativo, sólo tardes. Ofertas esta Administración.

NECESITO asistenta mañanas. Alfareros, 9, 2.º, habitación 10.

NECESITO niñera 15 años. Hay compañera. Farmacia Plaza de Vega.

Compras y Ventas

POLLITOS de carne y puesta. «Granja Mirasol», Pisones, 7.

SE COMPRA toda clase de chatarra. Fuentes. Teléfono 20 77 44. Santa Cruz, 26.

DURALEX. Platos, vasos Duralex. «Ferretería Laín Calvo». Teléfono 20 30 94.

POR traslado vendo televisor seminuevo. Informes: Mil Viviendas, 5, 2.º, 1.ª

HIERRO laminado, perfiles, tubo vendo. Informes: San Julián, 7. Teléfono 203181. Mañanas.

¡CAZADORES! Pointer, perdigueros, cazando, o cachorros. Moneda, 13. Teléfono 204883.

POLLITAS «Queen», huevo blanco y «Red» huevo de color, venta de un día hasta tres

VENDO traje de novia encaje. Crucita Fuente. Santa Dorotea, 17.

SE VENDE paja blanca. Razón Benedicto Varona. Vuelta de los Coches. SESA.

PIANOS compro. Avenida Cid, 37. Portería.

VENDO transistor japonés Sanyo, dos ondas. Avda. Cid, 37. Portería.

TORNO tres metros entre puntos, vendo. Informes: San Julián, 7. Teléfono 203181. Mañanas.

SE VENDE taladro de columna, yunque, contador industrial, Motobic de 75, junto o separado. Alfareros, núm. 9, 3.º.

VENDO cocina económica con termo y paila, cocina eléctrica Edesa, radio y lavadora nueva Bru. Huerto del Rey, 1, 1.º.

Enseñanzas

«ACADEMIA Castilla» Contabilidad. Cálculo. Oficinas. Bancos. Taquimecanografía, Cultura. Moneda, 10.

CLASES de canto. Teléfono 204184.

CLASES particulares de italiano. Teléfono 204184.

Fincas

SE VENDE piso a estrenar, llave en mano. Informes: Emperador, 44.

PISO llave en mano, próximo a la Catedral, nueva construcción, 380.000 Pts. Razón, Calle Fray Esteban núm. 3, 3.º, C. (Alfareros).

CONSTRUCCIONES «Bu-Ei». Calle Vitoria, 175 (Gamonal). Venta pisos y lonjas. Visítenos en obra, sin compromiso.

CONSTRUCCIONES Everest, S. A. - Venta de pisos llave en mano, en Capiscol (frente Central Lechera), desde 200.000 a 348.000 pesetas. Ascensor, calefacción, lavadora fregadora, empapelado, barnizado. Cuatro y cinco habitaciones. Facilidades.

LONJAS se venden precios económicos. Facilidades pago. Avenida del Cid, 80, 2.º, centro. Teléfono 20 93 33.

¿NECESITA comprar piso? ¡Hágalo en Arranz Acinas! Disponemos de todas las clases, de todos los precios, en todas las zonas, de la máxima calidad y con toda clase de facilidades para su pago.— Informes: C/. Vitoria, 141, 1.º - 1.ª (De 10 a 1,30 y de 4 a 7)

VENDO pisos amplios, calefacción y agua caliente central. Facilidades de pago. Cantero. Concepción, 2.

INVERSIONISTA: Vendo, bajo precio, lonjas de 200 m2., junto grupo antigua Alhóndiga. Zumel, 1. (Por calle Salas).

SE VENDE terreno, zona industrial. Llamar al teléfono 205840 - 749.

VENTA de pisos y lonjas en Vía de Empalme. Construcciones Serrano .Teléfono 20 11 20.

MASEGOSA Empresa Constructora. Viviendas desde 235.000 ptas., 4 habitaciones, cocina, aseo, suelo parket, media bañera, antena colectiva, maravillosas terrazas y soleadísimas. Facilidades de pago. Oficinas: Avda. del Cid, 80, 2.º, centro. Teléfono 209333.

SE ARRIENDA o se vende piso. Calle Francisco Salinas, 39, 1.º, izquierda. Teléfono 204593

ARRIENDO o vendo una casa en Carcedo de Burgos. Tratar Alfonso X el Sabio, 34, 3.º, dcha.

OCASION: Queda en la calle Briviesca, 24, un séptimo y tres pisos en el próximo edificio, buen precio, buenas facilidades. Razón obra Construcciones Lorenzo.

SE VENDE una parcela de terreno de 712 metros cuadrados. Camino Viejo de Villayuda. Informes en San Pedro y San Felices número 19, 3.º, izqda. De 4 a 7.

¡SOLARES los mejores! Céntricos, económicos, facilidades. Prigo. Moneda, 13.

¡CASA céntrica! Libre, vendemos, precio solar. Moneda, 13.

¡LONJAS! Más baratas que traspaso. Moneda, 13.

¡ECONOMICOS! Pisos nuevos, construcción inmejorable, baño, terrazas, ascensor, subida-bajada, suelos pino, 3, 4 habitaciones. El delicioso parque la Isla, a la puerta de su casa, 31.000 entrada, resto 120 meses. Informes: «Constructora Argo». Obra Paseo Isla. Prigo.

¡SEÑORAS! Elijan ahora su vivienda, parque la Isla, a la puerta de su casa, 3, 4 habitaciones, baño, cocina mixta, terraza, 31.000 pesetas entrada, resto 10 años. ¡Ocasión! Prigo.

¡MAGNIFICA! nave 630 metros sin columnas, construcción inmejorable, aislada térmicamente, pie carretera Villafría. Amplias facilidades. Prigo. Mañanas.

¡APARTAMENTOS! Renta libre, 3 dormitorios, baño, cocina, soleadísimos. Paseo Isla, 35.000 entrada, resto 10 años. Prigo.

¡CONSTRUCTORES! En aportación, parcela 36 viviendas, construcción inmediata. En el ideal Parque la Isla. Prigo. Moneda, 13.

¡ADQUIERA! su piso con 31.000 entrada, resto cómodísimos pagos. Paseo la Isla. Prigo. Mañanas.

¡TIENDAS! Con 100.000 pesetas entrada, resto hasta doce años. Paseo la Isla. Prigo.

VENDO chalet lujo 1.100 m2., piscina, garaje, maderas nobles. Teléfono 201692.

VENDO casa con huerta seis hectáreas, todo árboles, carretera, luz, agua. Sinforoso Sáiz. Salas de Bureba (Burgos).

PISO vendo a estrenar, 4 habitaciones muy amplias, con calefacción. A 100 metros de la Deportiva Militar. Con facilidades. Informes: Calle Diego Lainez, número 11. Vinos. Teléfono 203153.

VENDO molino harinero, 15 HP., mucha moliendo, bien situado, con vivienda. Razón: Venancio Arrabal. Quemada (Burgos).

VENDO piso edificio Beyre, calefacción, agua caliente central, suelo parquet. Calle Vitoria, 56, 3.º, B. Teléfono 209567.

SE VENDE piso. Calle Calvario, 24, 4.º, dcha.

VENDO casa individual, dos viviendas libres, con patio y gallinero. General Mola, 14. Muebles.

VENDO finca en Fuente Bermeja, bien situada para edificar, entera o por parcelas. Teléfono 205604. Burgos.

VENDO local, Avenida Cid. Informes: Confitería Javier. Vitoria, 139.

PISO y planta libres al contado, barato. Moneda, 13. Prigo.

SE VENDE piso, Avenida Cid, exento. Razón: Eras San Francisco, 1, 3.º, 2. Burgos.

SE VENDE piso, calle Santa Dorotea, 12. Informes: Siete Infantes de Lara, 2.

MAGNIFICOS pisos, pronta entrega llaves, 4 grandes dormitorios, cocina - comedor, baño completo, céntricos y soleados desde 280.000, facilidades. Albillos. Vega, 36.

COMPRAMOS: Tierra zona cementerio o carretera Madrid; local para invertir un millón; piso pequeño zona vieja; piso para pensión; finca de 40 a 50 hectáreas, preferible de riego. Ofertas: Agencia Albillos. Vega, 36.

PISOS vendo: calles Vitoria, Gamonal, San Francisco, Vadillos, San Joaquín, otras zonas. Informes sobre precios y condiciones: Albillos. Vega, 36.

SOLAR céntrico a dos calles para 60 viviendas vendo por 425.000 ptas. Oportunidad.

PROPIETARIOS: Encomienden la venta de sus propiedades o traspaso negocio a Agencia «Albillos». Plaza Vega, 36, conocida por su actividad y seriedad.

Ganados y Aperos

SE VENDEN novillas. Hermanos Villaquirán García. Villaverde Mogina.

VENDO 147 ovejas, alguna con cría. Eulogio Martínez. Grisaleña.

SE VENDE un cerdo semental raza York, de un año. Hospital del Rey. Bar Carlos.

Huéspedes

ADMITO huéspedes, pensión completa o sólo dormir. Informes: Santa Ana, 31, 3.º, habitación 12.

DOY pensión dos caballeros. Vitoria, 251, 6.º B.

SEÑORITA estudiante necesita urgente alquilar habitación amueblada, derecho cocina. Escribir a: Señorita Fuertes, Calle Serranos, 17, 2.º izquierda. León.

DOY cama a 4 amigos. San Juan, 42, 3.º, izqda.

JUNTO Plaza Mayor y unos pasos Espolón dispongo habitaciones confortables, dormir o completa. Sombrerería, 3, 3.º.

DOY pensión completa. Informes esta Administración.

CEDO habitación, dormir o derecho cocina. Fray Esteban de Villa, 4, 3.º, B.

Muebles

VENDESE cama niquelada y lámpara pié. Mola, 17, 1.º. De 3 a 5.

Pérdidas

PERDIDA perra caza color marrón, gris con lunares, atiende Luna, collar rojo. Gratificaré. Llamar teléfono 204130.

HALLAZGO perro perdiguero. Razón: Barriada Illera, calle D, 18. Raimundo Marina.

PERDIDA perra de caza Pointer blanca y cabeza, nacimiento rabo y pintas marrón, noche día 26. Se gratificará. Razón: Hotel España.

EXTRAVIO perra pastoriega, pelo ceniciento con pintas. Atiende por Luni. Comunicar: Paulo López, Mateo Cerezo 9. Burgos.

EXTRAVIO perro caza, blanco y negro, atiende por Bobi. Se gratificará entrega en San Pedro Cardeña, 52

PERDIDA día 27, término Torresandino perra de caza perdiguera, tamaño grande, varias cicatrices en las patas, lunar blanco en la frente. Atiende por «Cha». Entregar: Bar Campanas, Torresandino, o Arturo de la Torre. Plaza Vega, 17. Burgos. (Gratificaré).

PERDIDA colgante moro marfil, recuerdo familia. Gratificaré. Héroes del Alcázar, 3, 4.º, izquierda.

PERDIDA cartera conteniendo dinero y documentación. Se ruega devolución Barriada Inmaculada 4.ª manzana, número 74.

Televisores

TELEVISORES 19" último modelo extraplano, UHF, licencia americana, con voltímetro y mesa, todo 16.900 pesetas. Diez días prueba sin compromiso. Ventas a plazos. Garantía absoluta seis meses. «Comercial Veló Moto» Calera, 10.

REPARACION televisores, Radio Burgos. Laín Calvo, 37. Teléfono 205740 - 675.

REPARACIONES radio TV. Tudanca. Avellanos, 4. El laboratorio más moderno.

Traspasos

SE TRASPASA local propio para oficinas, muy céntrico. Razón: Teléfono 204259.

SE TRASPASA agencia de viajes con local muy céntrico. Razón: Teléfono 204259.

SE TRASPASA local propio almacén, ultramarinos, etc., 100 metros. Mil Viviendas. Teléfono 204259.

TRASPASO taller mecánico en marcha, espacioso local, sitio céntrico, con o sin maquinaria. San Pablo, 14, bajo.

LOCAL 67 m2., zona Gamonal traspaso. Informes: San Julián, 7. Teléfono 203181. Mañanas.

TRASPASO locales, frente cines San Pablo. Informes: Diego Siloe, 6. Chalet, 4 a 6.

Varios

Offset
y toda clase de trabajos tipográficos, en TALLERES GRAFICOS «Diario de Burgos». Vitoria, 13. Tl. 202852

DIARIO DE BURGOS
se vende en:
MADRID — Kiosco Cibeles
VALLADOLID — Platerías, 21
BILBAO — Alameda de Urquijo, 24
LOGROÑO — Kiosco La Rosaleda
BARACALDO (Vizcaya) — Kiosco Plaza de los Fueros

Guía facultativa

José Luis Rica Rica
TOCOGINECOLOGO
Consulta: 11 a 2 y 4 a 6
Vitoria, 21, 1.º
Teléfonos, 201865 y 204771

GOMEZ FRANCO
MEDICO DENTISTA
Rayos X - Consulta de 10 a 2 y de 4 a 7
Avda. Cid, 34, 1.º O

A. LOPEZ GOMEZ
GARGANTA, NARIZ Y OIDOS
Consulta de 11 a 2
Espolón, 28. — Tel. 203577

Benigno Andrade Loma
MEDICO
ANALISIS CLINICOS
Plaza Calvo Sotelo, 9. Teléfono 205545

S. Iñigo
Medico-oculista
Consulta de 11 a 2 y de 5 a 7
Laín Calvo, 17-1.º T. 209923

J. M. Francés
MEDICINA INTERNA
RAYOS X
Consulta de 10 a 1 y de 3 a 5
Plaza de Vega. Tel. 205846

José M.ª Rodríguez Drive
ODONTOLOGO
A. del Cid, 10 (FEYGON)

José Carazo
PARTOS Y ENFERMEDADES DE LA MUJER
Del Hospital de Barrantes y Cruz Roja
Vitoria, 31, 3.º Tel. 203591

José María Aragüés
MEDICO ODONTOLOGO
Queipo de Llano, 2
Teléfono 205378

F. Infante Abajo
MEDICO DENTISTA
Laín Calvo, 20, 2.º

Jerónimo Iglesias Lucas
MEDICO DENTISTA
Mil Viviendas, 19, primero

M. Calvo Pinillos
Aparato respiratorio, Corazón, Bronquios, Electrocardiografía, Espirografía, Ventiloterapia y RAYOS X
C. Vitoria, 27, Telf. 203045

ALONSO BAÑUELOS
OFTALMOLOGO
Cirugía ocular
Espolón, 2 — Tel. 209349

Manuel Sánchez Dueñas
Medicina y Cirugía de Sistema Nervioso
Cráneo y Columna vertebral
C/ Calatravas, 3-1.º dcha.
Consulta de 4 a 6 excepto sábados

Dr. Bañuelos
OCULISTA
Pl. Mayor, 2 — Tl. 207066

AGUSTIN RIVAS
PARTOS, ENFERMEDADES Y CIRUGIA DE LA MUJER
Avenida del Cid, 6, 5.º, A
Teléfono 203832

Carlos Escudero Estévez
TOCOGINECOLOGIA
Consultas. 12 a 2 y 5 a 7
San Lesmes, 3
Teléfono 207217

José Muñoz Avila
RIÑON, PIEL Y VIAS URINARIAS
Almirante Bonifaz, 12, 1.º
Teléfono 201539

F. Martín Marasso
MEDICO ODONTOLOGO
Madrid, 4, 1.º derecha
Teléfono 203129
Consulta de 4 a 8

Arias Martínez Mata
CARDIOLOGO
Alonso Martínez, 7
Teléfono 200393

S. Lechuga-Serantes
OCULISTA
CONSULTA DIARIA
Avenida del Cid, 6, 3.º
Teléfono 204452

J. VILLAQUIRAN GARCIA
MEDICO ESTOMATOLOGO
del Hospital Militar
Consulta de 1 a 3 y de 4 a 5
San Pablo, 20, 1.º - Tel. 206593

Optica Izamil
Colegiado: J. J. Sáiz Rodríguez - Laín Calvo, 28
Entrega en el acto
GAFAS SOL GRADUADAS

COLEGIO - INTERNADO «IZARRA»
IZARRA (ALAVA)
150 PLAZAS EN TOTAL: 12 POR CURSO
Bachiller completo — Preu — Primaria — Reválidas — Recuperación cursos atrasados. — MAGNIFICO PROFESORADO — CLIMA SANISIMO — 250.000 m.² de parques — TRATO FAMILIAR — Alimentación casera.
Reserva de plazas e información:
COLEGIO "IZARRA" en Izarra (Alava)
Teléfono núm. 1 — 20 Kms. de Vitoria, por Munguía
¡RESERVE HOY MISMO SU PLAZA!

PISOS
4 habitaciones ZONA VADILLOS 325.000 a 435.000 pesetas. Sin ascensor.
CONSTRUCTORA ALONSO Y ARTECHE, S. A.
C./ Melchor Prieto, 16. Obra

Al pensar la propaganda de su negocio, recapacite:
- La palabra hablada muere rápidamente...
- La imagen es fugaz...
- Lo impreso permanece.

Conviene a sus intereses anunciarse en la Prensa diaria.
Siempre resolverá hacerlo en
Diario de Burgos

IMPORTANTE EDITORIAL
de Barcelona, precisa VENDEDOR de venta directa. Elevado nivel cultural. Intachable moralidad. Los empleados de Banca, Cajas de Ahorros u Organismos oficiales, pueden optar al cargo. Escribir con amplio historial, indicando edad y estado civil al núm. 5.352 de Publicidad VERGARA. Calle Junqueras, núm. 16, 9.º D. BARCELONA-3.

ELECTRA DE BURGOS, S. A.
Distribuidora de IBERDUERO

Teniendo que realizar trabajos urgentes de explotación en esta capital, efectuaremos, previo conocimiento y autorización de la Delegación de Industria, un corte en el suministro de energía eléctrico el día 1.º del próximo mes de Septiembre desde las 8 horas de la mañana hasta las 10 horas de la misma, aproximadamente a los centros de transformación siguientes:

Calle 13-14 (obras), Villayuda (obras), Calle 14, Villayuda (pueblo), Calle 13-15 (obras), Calle 15, Calle 12, Calle 13 (obras), Calle 4-11 (obras) y Talleres S. G. M.

El corte anunciado afectará a todos los abonados en cuyo recibo figure, como Sector, alguno de los números siguientes:

572 — 575 — 579 — 580 — 583 — 585 — 586
587 — y 875

También sufrirán dos interrupciones de tres minutos cada una, al empezar y finalizar los trabajos, todos los centros de transformación conectados a la línea Norte a 3 KV. de Burgos. La primera interrupción tendrá lugar a las 8 horas de la mañana y, la segunda, alrededor de las 10 horas de la misma, por maniobras.

En caso de realizarse los trabajos antes de la hora indicada, se restablecerá el servicio sin previo aviso.

M.E.C.D. 2017

ARANDA DE DUERO

LA GIMNASTICA ARANDINA Y LA AFICION ARANDINA

LA GIMNASTICA ARANDINA Y LA AFICION

En la última oportunidad que tiene la Gimnástica Arandina de su continuidad como tal Club deportivo, es que le dediquemos unas cuartillas aunque no sea más que como recuerdo y al mismo tiempo como demostración de lo que para DIARIO DE BURGOS, significan los problemas de la provincia en todos sus aspectos, en este caso en el deportivo.

Entre las varias cartas recibidas en esta corresponsalía de la capital de la Ribera sobre este tema tan de actualidad, destaca una de la que nos vamos a permitir hacer fiel transcripción.

La carta está fechada el 25 de Agosto del corriente año y firmada por Luis Velasco, un arandino entusiasta, según se desprende de su contenido diciendo textualmente lo siguiente:

"Estimado don Juan: Veo por sus crónicas diarias que lleva en el corazón a nuestro Aranda. Siga adelante, porque sus líneas son un goteo diario de cambiar la fisonomía de un pueblo, pues tarde o temprano le darán la razón.

He leído con asombro sus crónicas del pasado día 18 y 19 del presente mes. En la primera entona un "requiem por la Arandina" y en la segunda considera desaparecido el fútbol de nuestras fiestas.

Estas líneas quiero que sirvan de carta a la mal llamada afición:

Lo que va a ocurrir en Aranda con el fútbol será un caso sonado en el historial de la Liga nacional: Un Club sin déficit se retira de la competición. "Retirada" suena y es "cobardía".

Sobradamente conozco que la nota predominante en la mayoría de los arandinos es la apatía, la indolencia, la dejadez, la desidia (cada uno de estos nombres tiene su significado). Un pueblo acostumbrado a que se lo den todo hecho, lo cual, mientras no se demuestre lo contrario, indica que no tiene iniciativas. Un pueblo que, si está embarcado hacia el progreso, es porque tiene un gran alcalde, que sabe vencer dificultades y cortapisas. Un pueblo que suena, porque su alcalde le ha sacado de ese sopor, de esa somnolencia de años.

En el momento en que su alcalde, con preocupaciones serias, atiende a otros problemas y no puede atender con preferencia al fútbol, ahí vemos los hechos: un Club que se hunde porque este año no le ha empujado y con razón el alcalde Digo con razón, porque ya está bien esa costumbre de tener que obligar a un arandino a ser presidente del Club que pasea el nombre de Aranda por la Nación.

No comprendo a esa "afición", que deja a la deriva al Club que dice defender.

Me sigo preguntando si hay afición en Aranda. Me lo preguntó y me doy la respuesta que no puedo escribir, porque es una deshonra y mancha un nombre que había que pasear con orgullo. Es natural que haya vaciedad de ideas.

La directiva pasada tiene ya el honor de haber entonado el "requiem por la G. Arandina" y la afición ha contestado a esa directiva con un "muera la Gimnástica". Tristes espectáculos. Tristes entonaciones y triste honor para la directiva que acaba de enterrar al Club.

Aranda va a pasear de nuevo su nombre por el ámbito nacional; esta vez siendo espectáculo de risa para quienes son enemigos de Aranda y Aranda tiene sus enemigos, porque ha empezado a cabalgar. Cualquier pueblo tiene su equipo y Aranda se va a convertir, en este aspecto, en un pueblo más de la carretera con los chicos jugando a su orilla. Las tapias del campo de fútbol suscitarán la carcajada del automovilista para airear lejos de Aranda, lo que una afición ha hundido El Ayuntamiento y su gran alcalde no lo deben consentir.

¿Hasta cuándo va a reinar la dejadez en este aspecto y en otros tantos que me gustaría citar?

Sr. corresponsal del DIARIO DE BURGOS, haga una pequeña campaña para crear una "peña" con bar y las correspondientes cenas y verá cómo se llena de socios. La Gimnástica tenía que haber empezado por abrir una "peña" o un bar y seguiría adelante. Es que en Aranda hay mucha "afición".

¿Radio Juventud se ha preocupado este año de hacer campaña para la Gimnástica? Tendría que elegir el horario, porque el mediodía es la hora del "chiquiteo" y la noche del "blanqueo". Después saldrán muchos presidentes y muchas ideas...

"Afición", la cobardía de saluda... ha sido y es tu dueña.

Con afecto, don Juan y publique el sentir de un arandino lejos de su patria chica, que hoy empieza a sentir vergüenza de algo y de alguien al recordar España. Firmado, Luis Velasco, rubricado"

Esta carta que hemos publicado en el reflejo de lo que piensan los arandinos que residen fuera, de la afición arandina, que hoy nos viene como anillo al dedo, en estos momentos en que se va a decidir el sí o el no de la Arandina en sus últimos momentos de oportunidad.

El mismo contenido de la carta transcrita, lo expresamos nosotros hace algún tiempo a raíz del cese de la última directiva, pero hemos considerado que era necesario un recordatorio en los momentos actuales.

SUPREMA REUNION

En estos momentos acuciantes en los que se ventila ese sí o no de la Arandina, se ha celebrado una reunión de jugadores que a muchos llamará la atención, dado caso de que no existe directiva, pero así ha sido en realidad.

Estos jugadores han manifestado que ellos ya tienen ultimado el equipo que ha de representar a los colores de la Gimnástica Arandina en la próxima competición liguera. Ironías de la vida, un equipo preparado para una competición liguera, la más fuerte que se ha presentado en la Tercera División, que carece de presidente y directiva. Un equipo amante de unos colores y dispuestos a defenderlos contra viento y marea, que afronta a la "afición" arandina, que la estimula, mientras se carece de presidente, porque ya no hay que pensar en directiva, no hay tiempo material de organizarse, hay tan sólo voluntad y un afán de lucha que es lo que importa.

El ejemplo de estos jugadores que han despreciado contratos ventajosos, tal vez mayores que los que les pueda ofrecer un Club inexistente, el amor a los colores que están dispuestos a defender, significa mucho en su favor y muy poco en el de la "afición arandina".

Ahora es cuando creemos firmemente que la Arandina no ha de desaparecer sin lucha, esos muchachos que con tanta decisión se han preocupado de organizarse a sí mismos, mientras la dejadez, como dice el señor Velasco en la carta que publicamos al principio de esta crónica netamente dedicada a la Gimnástica Arandina, por las circunstancias especiales que concurren en estos momentos, de esa mal llamada "afición", nos ha movido a cambiar del criterio que hemos ido dejando traslucir a través de nuestra escasas crónicas del verano.

Cuando muchos equipos, tal vez se alegrasen de que la Arandina que en la última temporada fue uno de los "cocos" del grupo XIII, desaparecía, lo que les suponía una ventaja al tener que ser ocupado su puesto por otro de Tercera Regional, la firmeza de esos jugadores va a salvar a la Arandina y les va a causar un serio disgusto al resto de los equipos del grupo.

Bien por los jugadores de la Gimnástica Arandina, vuestra firme decisión va a salvar al Club y por ello la "afición" a la que vais a proporcionar días de gloria, está en deuda con vosotros y obligada a acudir a cuantos partidos se celebren en el campo de E. y D. durante la temporada que va a empezar.

En la carta que hemos publicado se dice: "Un Club sin déficit se retira de la competición" y por contraposición, nosotros decimos: "Un equipo sin directiva, se apresta a la competición". Contrastes de la vida que tan sólo ocurren en una población como la de Aranda.

Confiamos en que mañana podremos dar el nombre de ese presidente que este año se está buscando, al igual que Diógenes buscaba un hombre en la antigüedad. La historia se repite, pero con menos filosofía, aunque sí con mucha ilógica, pues en ninguna cabeza cabe que con la Arandina suceda cosa igual: éxito deportivo, porque así fue en la última temporada, saldo sin déficit, con dinero suficiente para empezar, pero sin presidente.

Televisión

JUEVES

1,30: Carta de ajuste.
1,45: Presentación y avances.
1,47: Siglo XX.
2,15: Panorama de actualidad.
3,00: Telediario.
3,30: Vamos a la mesa.
3,40: España al día.
3,50: Telenovela.
4,10: Daniel Boone.
6,10: Carta de ajuste.
6,25: Presentación.
6.27: Antena infantil.
7,30: Campo y ciudad.
7,50: La pesca.
8,00: Mis hombres y yo.
8,25: Dibujos animados.
8,30: Por tierra, mar y aire.
9,00: Encuesta.
9,30: Telediario.
10.00: El túnel del tiempo.
11,00: A toda plana.
12,00: Telediario.
0,30: El alma se serena.

VIERNES

1,30: Carta de ajuste.
1,45: Presentación y avances.
1,47: Puntos del globo.
2,15: Panorama de actualidad
3,00: Telediario.
3,30: Vamos a la mesa.
3,40: España al día.
3,50: Tele-novela.
4,50: Embrujada.
5,15: Cierre.
6,45: Carta de ajuste.
7,00: Presentación y avances.
7,02: Los Picapiedra.
7,30: Los libros.
7,45: Momento.
7,50: Nada nuevo bajo el sol.
8,20: Misterios al descubierto
8,50: Cine amateur.
9,29: Avances.
9,30: Telediario.
9,55: Avances.
10,00: Programa filmado.
10,30: Tele-ritmo.
11,10: El agente de C.I.P.O.L.
12,05: Telediario.
0,35: El alma se serena.
0,40: El programa de mañana, meditación y cierre.

Emerson
El televisor del futuro
COMERCIAL VELO - MOTO

VENDEDORES
especializados en
Maquinaria de construcción y obras públicas
SE PRECISAN para
Empresa extranjera
con oficinas en Burgos
—Edad máxima 35 años.
—Excelente porvenir.
—Ingreso en plantilla.
—Sueldo a convenir según valía, pensamos inicialmente en 150.000 pesetas al año, más comisiones y dietas.
—Posibilidad de rápido ascenso.
—Abstenerse no iniciados.
PRESENTARSE de 1 a 2 en Publicidad ALAS
Almirante Bonifaz, 3, 3.°
(R. O. C. Núm. 1.056)

MIRANDA DE EBRO

Ya están instalándose las atracciones para las próximas fiestas

CONOZCA VD. SU PROVINCIA

El pasado domingo tuvo lugar otro de los circuitos de la Obra Cultural «Conozca Vd. su provincia», organizado y patrocinado por la Caja de Ahorros del Círculo Católico, que como las anteriores tuvo un desarrollo extraordinario, visitándose las localidades de Frías, Oña, Poza de la Sal y Briviesca, todas ellas llenas de encanto, de obras de arde antiguo, con notables edificios y castillos, monasterios y templos, que fueron visitados por los excursionistas.

El día pleno de sol hizo aún más atractiva la jira y todos volvieron contentos, satisfechos de haber podido ver tantas cosas en tan poco tiempo.

El próximo domingo, día 3, se efectuará el último circuito programado: Miranda, Santo Domingo de la Calzada, Belorado, Pradolunego, Haro, Miranda.

Ayer, miércoles, ya se habían ocupado casi la totalidad de las plazas de dos autocares, lo que prueba el interés de los mirandeses por acudir a estas excursiones.

Por primera vez el viaje nos hace salir de la provincia, para llegarnos hasta Santo Domingo de la Calzada (Logroño) en ruta hacia Belorado. La histórica ciudad calceatense, se asienta en medio de una extensa y fértil llanura, por medio de la cual discurre el río Oja, del que toma el nombre toda la región. Por eso a Santo Domingo se le llama «el cogollito de la Rioja».

La vieja ciudad fundada por el ermitaño Domingo —que nació en el pueblecito de Viloria de Rioja— tiene los suficientes atractivos, como para considerarla de primera categoría turística. Hermosas iglesias, blasonados edificios, el hostal-radicado en el viejo hospital construído por el santo del gallo y la gallina y, sobre todo, su catedral, donde reposan los restos del fundador, bajo un altar de plata situado cerca de la puerta principal. La esbelta torre de la catedral, separada por una calle del templo, desde cuya altura se puede apreciar un hermoso panorama.

Patria chica también del beato Hermosilla, Santo Domingo conserva las tradiciones más ansestrales, que se manifiestan de forma extraordinaria durante sus fiestas patronales en Mayo, no se ha quedado parado en el tiempo y hoy, al lado de sus mnoumentos, se levantan modernísimos edificios, bellas avenidas y maravillosos paseos, surcados por infinidad de arroyos de cristalina agua.

Su potente agricultura y sus numerosas empresas, hacen de Santo Domingo uno de los pueblos más prósperos de la Rioja, a la par que más modernos y simpáticos.

Belorado es la llamada «riojilla burgalesa», con hermosos huertos y alamedas. Posee un interesante monasterio a las afueras de la población, con excelente retablo del siglo XVI y, en sus iglesias lienzos y tablas pintadas, efigies le marfil, estatuas antiguas, sepulcros, verjas de hierro, dignas de ser visitadas. Es célebre la ermita de la Virgen de Belén.

Pradoluengo produce agradable impresión a la vista, es población industrial, con sus típicos tendederos de bayetas rojas y gualdas expuestas en la falda de la montaña.

Se visitarán algunas fábricas de calcetines y boinas.

El regreso se efectuará por Belorado, Santo Domingo de la Calzada, para llegarnos hasta Haro, la populosa ciudad riojana, famosa por sus bodegas, donde se visitará la hermosa basílica de Nuestra Señora de la Vega, situada al final de un hermoso paseo.

Y de Haro por la carretera de Logroño a Miranda, se regresará al punto de partida. Un bonito itinerario, sin duda.

ATRACCIONES

Ya se están montando las atracciones que funcionarán durante las fiestas patronales. Como viene ocurriendo en los últimos años, se montan en la Ronda del Ferrocarril y por el movimiento que vemos, van a ser más numerosas que en otras ocasiones. Serán un aliciente más para los forasteros que nos visiten.

LA SOCIEDAD «DANUBIO» YA TIENE SU PROGRAMA FESTERO

La dinámica junta de la Sociedad Recreativa Danubio, siempre en vanguardia en la organización y bonitas fiestas de salón, ya tiene ultimado su programa de bailes para las fiestas patronales.

Los días 9, 10 y 11 actuará la orquesta internacional de Nelo Costa, que tantos éxitos viene obteniendo.

Los días 12 y 13 actuará el conjunto músico-vocal «Los Unísonos» también de gran categoría y novedad en Miranda.

Con estos conjuntos forasteros alternará la notable orquesta titular de la sociedad «Orquesta Rex», que a su vez actuará los días 16 y 17 de Septiembre.

Todos los bailes darán comienzo a las doce de la noche.

NOTA DEL C. D. MIRANDES

El domingo, día 3 de Septiembre se celebrará en Anduva partido amistoso entre nuestro Mirandés regional y Arachavaleta.

Será interesante presenciar este encuentro en el que se pondrán de manifiesto la real valía de estos muchachos que tan entusiastamente prepara el amigo Curiel.

La valía del Arachavaleta es por todos conocida, el año pasado nos visitó en más de una ocasión y es de esperar presenciemos buen encuentro, además el domingo pasado jugó en Vitoria empatando con el equipo de la capital alavesa.

El partido dará comienzo a las 5,30 de la tarde y regirán precios populares.

El Mirandés regional se reforzará con varios jugadores del «grande».

Delegación provincial del Ministerio de Información y Turismo

Campaña "Conozca Vd. su provincia"

El próximo domingo, 3 de Septiembre dentro de la campaña "Conozca usted su provincia" se visitará la localidad de Espinosa de los Monteros. En la citada localidad se ha proclamado "El día de despedida del veraneante", con este motivo el programa de actos es el siguiente:

Salida de Burgos a las 9 de la mañana del aparcamiento de las traseras de San Lesmes.

A las doce horas, aproximadamente, recepción en el Ilustre Ayuntamiento de Espinosa de los Monteros, con agasajos a visitantes.

A la una, proclamación de la "reina" de los veraneantes.

A las cinco de la tarde, romería a Quintana de los Prados.

A partir de las siete de la tarde, gran verbena.

A las 10 de la noche, salida hacia Burgos.

Los billetes para esta excursión pueden tenerse en la oficina de Información de la Subsecretaría de Turismo, Paseo del Espolón, 1.

REPRESENTANTE
Solicita Sociedad Hispano - Francesa, dedicada a la fabricación de sofás-camas.
SE OFRECE:
Representación en exclusiva para capital y provincia.
Comisiones directas e indirectas por clientes captados originariamente.
Fabricación garantizada por patentes y procedimientos acreditados.
SE EXIGE:
Experiencia en el ramo del mueble mínimo 5 años.
Título de agente comercial.
Relaciones intensas con comercios especializados.
Escribir adjuntando fotografía y "Curriculum vitae" al apartado 634 de San Sebastián. Ref.: Sofás-camas.

Fiestas en la provincia

Comenzarán el día 7 de Septiembre las de Peñaranda de Duero

Pañaranda de Duero (De nuestro corresponsal). — Ha quedado ultimado el programa de los festejos patronales, cuyo novenario previo se inició hoy, miércoles, tras la procesión para el traslado de la Virgen de los Remedios, desde su ermita a la parroquia de Santa Ana.

Los festejos comenzarán el día 7, ajustándose al siguiente programa:

Día 7. — A las doce, inauguración oficial de las fiestas, con lectura del pregón desde el balcón del Ayuntamiento. A las siete de la tarde, pasacalles por la «Orquesta Ritmo», de Peñafiel. A las once, Salve en honor de la Santísima Virgen de los Remedios. A las doce, gran velada en la Plaza Mayor.

Día 8. — A las nueve, misa de comunión en la parroquia. A las once, procesión de la imagen de la Virgen de los Remedios, hasta su ermita, donde tendrá lugar la misa solemne cantada por el pueblo y en la que predicará el R. P. Fr. Juán-José Gómez Arranz, O. S. A., hijo del pueblo. A las dos, recepción en el Ayuntamiento y concierto en la Plaza Mayor. A las cinco de la tarde, partido de pelota a mano. A las ocho, baile público en la plaza Mayor. A las once de la noche, quema de fuegos de artificio, terminando en ramillete aéreo y traca final. A continuación, verbena con la actuación de la «Orquesta Ritmo».

Día 9. — A las diez de la mañana, misa en la parroquia, por los difuntos del pueblo, presidiendo las autoridades y Cofradía de la Vera-Cruz. A las doce, baile en la plaza de los Duques y concursos de pruebas de destreza, carreras en sacos, tiro a la cuerda, etc. A las cinco, partidos de pelota a mano. A las once verbena en la plaza de los Duques de Miranda, con quema de fuegos de artificio que culminarán en castillo de luces, un toro de fuego y gran traca final.

Día 10. — A las once, competición ciclista en circuíto. A continuación carrera ciclista de cintas. A las cinco, partido de fútbol juvenil y a continuación partido de baloncesto. A las siete, baile en la Plaza Mayor, durante el cual se celebrará un concurso folklórico de parejas a caballo, terminándose con la jota peñarandina, en la que actuará el grupo de danzas de la villa. A las once de la noche, gran verbena final y despedida de las fiestas, con un toro de fuego, ramillete de fuegos y traca final, continuando la velada hasta la madrugada.

NUESTROS TELEFONOS:
ADMINISTRACION, 207148
REDACCI N, 201280

VENDEDORES DE LIBROS
15.000, 20.000 y hasta 30.000 pesetas mensuales puede Vd. ganar vendiendo libros a comisión, si posee aptitudes de vendedor y es capaz de desarrollar una acción comercial enérgica y dinámica. No es necesaria experiencia. Escribir: Sr. GONZALEZ. Apartado 366. SANTANDER.

YA SE PUEDE CIRCULAR POR LAS PRIMERAS CALLES DEL POLIGONO INDUSTRIAL DE VILLALONQUEJAR

Los jardineros celebraron ayer su fiesta patronal

Coordinación de trabajos para los planes de urbanización -El día siete posible Pleno municipal- Hoy se reúne la Junta municipal del Censo electoral

El personal municipal de paseos y jardines de la ciudad celebró ayer su fiesta patronal de Santa Rosa de Lima, asistiendo a una solemne misa a las once y media de la mañana en San Lorenzo el Real. Ofició el capellán de los Establecimientos municipales de Beneficencia, don Tomás Alonso Guolarte, que hizo el panegírico de la Santa y, al final, rezó un responso por el personal fallecido.

Asistieron el teniente de alcalde presidente de la Comisión de Paseos y Jardines don César Rico; delegado de la Alcaldía para los mismos, don Vicente Sebastián y vocales de la Comisión, don José Peñacoba y don Avelino García; oficial letrado, don José Pérez Córdoba; jefe de la sección de Personal, don Pedro Pérez-Cecilia; representante de la Intervención de fondos, don Carlos López Zárate; jardinero mayor en funciones, don Daniel Ovejero, jardineros, guardas de paseos y familiares. Entre el personal jubilado se encontraba el que fue jardinero mayor, don Cándido Vicario, que tan magnífica labor realizó en beneficio de los paseaos y jardines de la capital.

Después hubo un almuerzo de hermandad en el restaurante "Miraflores".

(Foto FEDE)

REUNION PARA COORDINAR TRABAJOS

Para tratar de la coordinación de trabajos en su triple aspecto técnico, jurídico y administrativo en los importantes planes de urbanización recién aprobados por el Ayuntamiento, celebraron una amplia reunión por la mañana, en la Casa Consistorial, el secretario de la Corporación, los ingenieros de Caminos al servicio del Ayuntamiento y el interventor de Fondos.

El próximo día 6 concluirá el plazo de exposición al público del proyecto de presupuesto extraordinario de grandes obras y posiblemente al día siguiente, celebrará sesión el Pleno municipal para la aprobación definitiva de aquél, si procede y el estudio y solución de otros asuntos de interés.

RECEPCION DE UNA OBRA IMPORTANTE

Los servicios técnicos municipales han aprobado la recepción provisional —lo que supone el ibre acceso a la circulación— de la obra realizada por "Urbis" en el acondicionamiento y urbanización del camino de Villalonquéjar hasta el comienzo del polígono industrial Sur de la ciudad, y la construcción de tres importantes calzadas que facilitan ahora el normal acceso viario a ochenta hectáreas de utilización industrial que constituyen la primera fase del total de 400 hectáreas que comprende el citado polígono.

Ahora la empresa "Dragados y Construcciones" ejecuta el resto de la obra de urbanización del sector a base de completar la pavimentación de las demás calles del polígono y ordenar aceras y bordillos generales.

Actualmente, el polígono de Villalonquéjar —sin perjuicio de acometer lo más rápidamente posible ulteriores obras de las redes de alcantarillado y distribución de agua— se configura con un núcleo verdaderamente modelo que brinda los incentivos necesarios para el desarrollo de las factorías acogidas al "Polo". Hasta ahora son varias las que están en fase de construcción, entre ellas la de "Hispanagar, S. A.", cuya obra civil importa 95 millones de pesetas.

Como es sabido, el Ayuntamiento aceleró las obras de urbanización del citado polígono contando con la financiación de la Caja de Ahorros Municipal.

HOY, REUNION DE LA JUNTA MUNICIPAL DEL CENSO ELECTORAL

Hoy, a las doce del mediodía, se reunirá la Junta municipal del Censo electoral en el Juzgado municipal decano número 1, para la designación de los Colegios electorales donde el 10 de Octubre todos los cabezas de familia y mujeres casadas deberán emitir su voto para la elección de procuradores en Cortes por el tercio de representación familiar.

Dr. J. A. LEDO POZUETA
Trastornos circulatorios periféricos, Flebología Vascular
Núñez de Arce, 4. Telf. 222545
VALLADOLID

SE NECESITA PISO
vacío en alquiler céntrico. Mínimo cinco habitaciones y aseo servicio. Calefacción. No importa renta. Ofertas, llamar 202584.

Escuela Profesional «Padre Arámburu, S. J.»

Exámenes de ingreso

El próximo lunes, a las once, se verificarán en esta Escuela Profesional los exámenes extraordinarios de ingreso para los que deseen comenzar a cursar en este Centro la iniciación profesional y el aprendizaje industrial.

La edad mínima es de doce años para iniciación y catorce para aprendizaje.

Los aspirantes se presentarán provistos de pluma estilográfica o bolígrafo.

Las solicitudes pueden recogerse en la conserjería y una vez llenas entregadas en la misma dependencia.

M.E.C.D. 2017

DEPORTES 12

El corredor griego Coroebus inició los Juegos Olímpicos en el año 776 antes de Jesucristo

Tras una pausa de 1.500 años, su carrera se convirtió en el primer acontecimiento deportivo del Mundo

Méjico (Servicio especial).—Cuando el corredor Coroebus llegó a la meta en el año 776 a. de J., no pudo ni remotamente pensar que aquel acontecimiento había de servir de punto de arranque a uno de los mayores espectáculos deportivos del Mundo.

Desde entonces, y tras una pausa de 1.500 años, los Juegos Olímpicos han sobrevivido a las guerras, a las luchas internas, a las depresiones y al profesionalismo, para mantenerse como el primer acontecimiento deportivo del Mundo.

Cada cuatro años, como en los antiguos días de Grecia, los atletas de los distintos países se reúnen para poner a prueba la elasticidad, dureza y preparación de sus músculos. Los días de Grecia, que se prolongaron hasta que el Emperador romano Teodosio I interrumpió en el 394 de nuestra era, los vencedores recibían una corona de olivo silvestre y la aclamación general del público. En su honor se escribían versos y signos y se levantaban estatuas.

En la actualidad, las coronas de olivo han desaparecido, pero los atletas siguen recibiendo muchos de los honores que se dispensaban a los vencedores de los primeros Juegos Olímpicos.

La XIII Olimpiada consistía solamente en una carrera a pie, que hizo que se prolongase la longitud de las pistas. Después de aquella olimpiada el número se incluyó hasta veinte, incluyendo las carreras a pie, lanzamiento de discos, boxeo, etc.

Cuando Roma sucedió a Grecia como poder militar, los Juegos Olímpicos se transformaron en competiciones profesionales, en las que los atletas ya no se conformaban con las coronas de laurel y la gloria personal. Fue poco después de esta transformación cuando los Juegos Olímpicos se interrumpieron.

Hasta 1896, los Juegos Olímpicos descansaron en el olvido. En esta fecha el francés barón Pierre de Coubertin lanzó la teoría de que las modernas olimpiadas podrían contribuir a promover la amistad y el entendimiento del mundo por medio del deporte.

Coubertin resucitó así los juegos Olímpicos, estableció su sede en Atenas, donde se habían celebrado las primeras olimpiadas. La reanudación de los juegos atrajo a trece países solamente en el mencionado año.

Pero el barón Coubertin insistió en que lo importante de los Juegos Olímpicos no era sólo vencer sino participar. Lo esencial en la vida no es alcanzar la victoria sino enfrentarse digna y valientemente contra la adversidad. Este credo de Coubertin hizo que los demás países pusiesen también sus ojos en los Juegos Olímpicos.

Se adoptó un símbolo consistente en cinco anillos entrelazados, representativos de la amistad de todos los pueblos del Mundo y una bandera en la que se incluían los colores azul, amarillo, verde, rojo y negro, por figurar, al menos uno de ellos, en las banderas de todos los países de la Tierra. La bandera ondeó por primera vez en Alejandría, en 1914, entregándose, desde entonces, al país vencedor al final de la competición.

En 1924, los Juegos Olímpicos alcanzaron tales proporciones que se creyó conveniente establecer otras competiciones de invierno para patinaje, hockey y esquí.

Desde la restauración de los Juegos Olímpicos en 1896, solamente se han cancelado tres competiciones a causa de las guerras. Los de 1916, que se esperaba que se celebrasen en Berlín; los de 1940, que habían de tener lugar en Helsinki, y los de 1944, que no se llegaron a fijar a causa de las actividades bélicas.

Méjico es el país número 13 que servirá de sede a los Juegos Olímpicos. Sólo Francia, Inglaterra y los Estados Unidos han sido escenario de los Juegos Olímpicos en más de una ocasión.

En los Juegos Olímpicos de 1968, que se celebrarán en Méjico, se incluirán diecinueve clases distintas de deportes. Las pistas deportivas, por primera vez en la historia de los Juegos Olímpicos, estarán recubiertas de «tartán», nuevo material plástico, de 3 M, experimentado ya en los campos deportivos de los colegios y universidades de los Estados Unidos, que permite la celebración de las competiciones deportivas aunque las condiciones atmosféricas sean absolutamente desfavorables.

IMPORTANTE ORGANIZACION

de venta de libros a plazos, precisa encontrar VENDEDOR para BURGOS. Escribir con amplio historial indicando edad y estado civil a ANCORA Y DELFIN. Calle Aribau, 228. BARCELONA-11.

DOBLE COLUMNA

HOMENAJE

No ha sido posible contar con el concurso del Atlético de Bilbao. A nosotros, particularmente, ya nos parecía bastante improbable este encuentro teniendo presente que todavía hoy, en el momento de redactar estas líneas, se encuentra en Venezuela. Claro es que en la actualidad la aviación comercial, con sus impresionantes velocidades, convierten la travesía del Atlántico y el salto de un continente a otro en breve tránsito de horas. Pero de todos modos juzgábamos que este hecho iba a influir de forma negativa en los propósitos burgaleses.

En fin, el merecido homenaje, no obstante, tendrá lugar contándose como oponente con una selección integrada por ex-jugadores burgalesistas.

1.º. — En el homenaje a que Pestaña es acreedor.

2.º. — En la presentación del equipo local, que en la difícil temporada que ya se avecina, ha de tener a su cargo la defensa de nuestros colores.

He aquí dos motivos con fuerza suficiente para congregar en «El Plantío», a una nutrida concurrencia. El afecto y la adhesión del público burgalés hacia Víctor Pestaña no puede quedar como manifestación ruidosa de un momento.

Debe encontrar expresión y cauce más concreto y perdurable. Ahora, con ocasión del partido que para el domingo se prepara, ha llegado la ocasión de hacerlo de ese modo y manera. Y confiamos no se produzcan deserciones.

ANTIDEPORTIVIDAD

En esta pausa veraniega, llenada con multitud de Trofeos recientemente creados y con partidos amistosos, han caído sobre España diversos equipos argentinos. Empezando por la propia selección de aquel país, han estado —y están— el Independiente, el Estudiantes de la Plata y el Boca Juniors.

Sus actuaciones han registrado de todo. Triunfos, empates y derrotas; pero como denominador común ha presidido su actuación un aire de antideportividad o de insolencia individual, que ha determinado numerosas expulsiones.

Es una pena que el buen juego y la perfecta técnica del fútbol criollo, no se complemente con un sentido más deportivo y correcto de los hombres que le practican.

Ya en España tenemos registrados diversos actos de la peculiar manera de entender y reaccionar de los argentinos ante cualquier decisión que ellos consideran les molesta. Desde la primera aparición del San Lorenzo de Almagro, hasta los días actuales, hay una sucesión de hechos diversos y deplorables.

Ahora se han vuelto a registrar los mismos. Apenas si ha habido partido que no haya registrado expulsiones y broncas.

Remedando al famoso personaje de Zorrilla, podríamos decir respecto a ellos: Donde quiera que fueron...

Una pena que esas maneras temperamentales no se corrijan o suavicen.

LOS CUATRO PASOS

Esta es una «danza» que tendrán que aprender y dominar perfectamente los porteros, a partir de la temporada próxima.

Porque tal como ya anticipamos oportunamente en esta sección, la FIFA, en su propósito de ir remozando las reglas de juego del fútbol, ha adoptado dos medidas importantes.

Una corresponde a la posibilidad de poder sustituir a un jugador, con independencia del portero, en cualquier momento, si bien ésta no tiene fuerza de obligar y quedar al arbitrio y discreción de cada Federación Nacional el aplicarla o no. Tal como habrán podido conocer nuestros lectores, la Nacional española ha pasado el asunto a informe a las Regionales y de acuerdo con lo que éstas opinen, se resolverá en consecuencia. Digamos por nuestra parte que existe la impresión de que los consultados se pronunciarán en un sentido favorable.

La otra guarda relación con la prohibición que se señala a los guardametas de dar más de cuatro pasos, sin poner en juego el balón. Esta medida no tiene carácter discrecional, sino que es obligatoria.

Dado el vicio que todos los porteros tienen, adquirido con el paso de los años, de retener el esférico indefinidamente, la cosa ofrece su importancia y puede dar lugar a varios castigos. Por eso decimos que los porteros deben disciplinarse plenamente para llegar a dominar esta modalidad. Y no sólo ellos, sino sus compañeros, pues el hecho de que el saque haya de producirse inmediatamente, obligará a los demás a buscar la colocación en el campo con rapidez. La medida es más importante de lo que, en principio, parece y dado que habrá que aplicarla ya en la competición de Liga, bueno sería que se aprovechase el partido del próximo domingo —el del homenaje a Pestaña— para empezar a ensayar y practicar el nuevo sistema.

ARQUERO

VEINTE EXPEDICIONES EXTRANJERAS EN LA "CORDILLERA BLANCA" DEL PERU

- ***En 1968 se celebrará allí una conversación internacional de montañismo***
- ***Las invitaciones serán hechas el próximo Octubre en Madrid***

Por Ricardo León P.

El Perú estaría proyectando organizar, para mediados del año próximo, una cita internacional de andinismo o montañismo en la ciudad de Huaraz, capital del Departamento de Ancash y sede de muchas expediciones nacionales y extranjeras a los elevados picos de la Cordillera Banca, perteneciente a la cadena montañosa peruana de los Andes.

Un articulista del matutino limeño "El Comercio" cita, con este motivo, una frase, atribuída a "The New York Times", calificando a la Cordillera Blanca como "la Meca del montañismo internacional".

Los organizadores de la Convención Internacional de Montañismo o andinismo piensan invitar a todos los países del Mundo en los que se practica este arriesgado y emocionante deporte. Paralelamente se organizaría en la ciudad de Huaraz; desde la cual se puede contemplar la figura del majestuoso volcán Huascarán, una serie de actuaciones culturales y científicas, con la intervención de entidades locales, apoyadas por el instituto Nacional de Glaciología y el Club Andinista "Cordillera Blanca".

La organización de este importante certamen correrá a cargo de la Dirección de Educación Física, Deportes y Recreación del Ministerio de Educación Pública del Perú, Dirección que posee un personal experto en andanismo o montañismo, el cual, año tras año, orienta y aconseja a todas las expediciones extranjeras y nacionales que se dedican a escalar los picos más inaccesibles de este país y que pasan de los cinco mil y seis mil metros de altura.

Conjuntamente con estas reuniones científicas se piensa presentar Festivales de Cinematografía de Montaña, Concursos Folklóricos, de Fotografía Andina y Técnica Alpina, para todo lo cual se cuenta con hermosos escenarios en el Callejón de Huaylas y en el parque nacional Huascarán.

Se piensa aprovechar, para hacer las invitaciones del caso, la reunión que celebrará en Madrid, en Octubre próximo, la Unión Internacional de Asociaciones de Alpinismo, de la que el Perú es uno de los miembros.

La Cordillera Blanca, situada en la parte central del Perú, es la Cordillera Tropical más grande del Mundo. Entre los nevados que ofrece está el "Alpamayo", una de las más bellas montañas del Mundo. Brinda también el gran atractivo de haber sido la Cordillera Blanca escenario de los fenómenos glaciológicos trascendentales de los tiempos modernos. Además posee la zona parques nacionales y el Cañón más profundo y estrecho de América. En una extensión de 100 kilómetros ofrece 35 nevados de más de siete mil metros de altura.

En los meses de Junio y Julio y Agosto se desarrolla la temporada más propicia para escalar los nevados andinos. Actualmente existe una verdadera avalancha de montañistas extranjeros y nacionales empeñados en alcanzar esas cimas, que figuran entre las más altas de América. Entre esos montañistas se encuentran grupos de españoles, irlandeses, africanos, japoneses, norteamericanos, peruanos. En este año se espera a veinte grupos extranjeros en total.

(Es una información deportiva especial para Agencia FIEL-ORBELAT. Prohibida su reproducción).

IV Trofeo Infantes de Lara

El Capiscol C. F. venció al D. Lermeño en la Milanera (1-0)

Un descuidero sustrajo el dinero de los jugadores lermeños, introduciéndose en el vestuario

Lerma (De nuestro corresponsal).

Tarde de calor, escaso público y campo en malas condiciones. Se celebró el partido entre el equipo de Burgos Capiscol C. de F. y D. Lermeño que concluyó con el resultado de 1-0 a favor del primero.

Iniciado el juego, presionaron los locales, pero la defensa lermeña, desbaratada sus intentos, no obstante a los 17 minutos de juego Bienve, estrellaba un tiro en el poste, y a los 20 Villa desviaba en difícil postura otro tiro del interior derecha burgalés. A los 35 minutos un avance por el ala izquierda del Capiscol, profundizan, sale Rufino, que en un mal entendimiento con Villa, muy adelantado, da lugar a que el interior izquierda pique el balón por encima del portero visitante logrando el único tanto del partido. Se hace el juego insulso, arrugándose la delantera lermeña ante la dureza de los jugadores del Capiscol que es cortada acertadamente por el árbitro Solla.

La segunda parte se hace de juego alterno, presionando los de Lerma en los minutos iniciales, aunque sin profundizar sus delanteros No obstante, a los 20 minutos Angelete está a punto de marcar, al quedarse solo ante el portero burgalés tirando flojo. A renglón seguido Victorino pierde otra clara ocasión. Se sacude la presión el equipo local y a punto está de lograr un nuevo tanto que repele la madera, cuando Villa andaba por los suelos, despejando en última instancia Gamarra. Los últimos minutos son de insistente presión forastera, que hace pasar a la portería local por agobios, perdiendo dos oportunidades claras de marcar al cabecear Nebreda flojo y al centro, y perder Angelete una ocasión de disparo, quizá la mejor de la tarde a dos metros de la boca de gol, a puerta vacía, concluyendo el partido con la mínima victoria local.

Por el equipo visitante merece destacarse su línea defensiva, sobresaliendo Rufino, en la línea media mejor Molinero I que Braulio y en la delantera algunas cosas de Victorino y el entusiasmo de Loren.

Por el Capiscol se emplearon todos con gran entusiasmo, sobresaliendo el eficaz juego de Bienve, la defensa y las buenas intervenciones del portero.

Quizá la nota desagradable de la tarde lo fue el hecho de que algún descuidero, aprovechando la celebración del partido, se introdujo en la caseta del equipo de Lerma y registrando la ropa de los jugadores se llevó cuanto en sus bolsillos encontró, afectando la sustracción prácticamente a todo el equipo, al que aligeraron unas 3.600 ptas. y la cosa no fue a más, por la precaución de varios de los jugadores cuyas mayores cantidades de dinero y relojes, entregaron a amigos o aficionados de Lermo, librándose así de perder cantidades de importancia, si bien un jugador lermeño no adoptó las debidas precauciones y le robaron 1.400 pesetas.

Lo que es el Hipódromo de Laurel, donde se corre el Washington, D. C. Internacional

Por sus instalaciones, cerrada con cristal la parte anterior de la tribuna, de 250 metros de longitud es el mejor del Mundo

Por Acisclo KARAG

(DE LOS SERVICIOS ESPECIALES DE «EFE»)

Preguntábamos en nuestra última crónica: ¿cómo es el hipódromo de Laurel, donde se disputa la famosa carrera Washington, D. C. Internacional? Para empezar diremos que este hipódromo está situado en un punto equidistante entre Washington y Baltimore.

Este hipódromo fue inaugurado en el mes de Octubre de 1911, de modo que lleva 56 años de existencia. Era entonces uno de tantos, pero ha sufrido un cambio radical desde Noviembre de 1950 en que fue adquirido por el multimillonario industrial Morris Schapiro, cuyo hijo menor ha sido nombrado presidente de la Sociedad. En el año 1952 se inició la gran carrera Washington, D.C. Internacional, y desde entonces la organización ha ido mejorando, empezando por el hipódromo, que hoy se considera como uno de los mejores del Mundo. Para mejorar la gran tribuna, el local del club y la adición de una pista de hierba, se han gastado 180 millones de pesetas, al cambio del dólar. Buena suma, sin duda alguna.

En 1959 se ha alargado la pista de hierba de 1.400 a 1.600 metros y la pista principal de ceniza, de 1.600 a 1.800 metros.

La anchura de la pista es de 25 metros, con unos 30 en las curvas.

En el verano último, el local del club y la gran tribuna han sido totalmente cerrados en su parte anterior con cristal marca «Armourplate», suspendido desde la parte superior, desde el tejado. Es la mayor instalación cristalera del Mundo, pues pesa 150 toneladas, con una longitud —la de la tribuna principal— de 250 metros; es cinco veces más resistente que cualquier cristal del mismo espesor; con enorme resistencia para todos los cambios bruscos de temperatura. La temperatura es graduable, de modo que el local es confortable en todo tiempo.

Todas estas nuevas innovaciones han costado la friolera de 100 millones de pesetas, siempre al cambio del dólar.

Hemos escrito más arriba que Laurel es uno de los mejores hipódromos. Con lo que acabamos de detallar se puede considerar como el mejor del Mundo.

En un hipódromo de esta categoría no pueden faltar, naturalmente, el totalizador, el aparato eléctrico de salida, el cronógrafo numérico, por quintos de segundo, que se proyecta en un tablón frente a la tribuna y la máquina fotográfica de las llegadas.

Por si los hipódromos españoles quisieran instalar estos aparatos no tenemos inconveniente en indicar las marcas. Para las apuestas se utiliza el American Totalisator, para las salidas la United Starting Gate y para la fotografía, la Confirmation Photos Inc.

Creemos que debe participar una cuadra española en esta famosa carrera. ¿A qué propietario se ha de invitar? ¿Con qué caballo? Con esta última pregunta no hay duda de que todos los aficionados formularán esta pregunta: ¿en cuánto tiempo debe hacer los 2.400 metros? Acertada pregunta, sin duda alguna, a la que estamos obligados a contestar.

Los mejores caballos cubren la milla y media del hipódromo de Laurel, por término medio de los mejores tiempos, 2' 29" 1/5.

El record de la pista lo estableció T.V. Lark, de P. W. Madden en 1961, en 2' 26 1/5. El record norteamericano de la distancia está en 2' 23" 4/5. establecido por Kelso, de la Yeguada Bohemia, que ganó el Washington, D.C. Internacional en 1964.

En una carrera intervienen muchos factores, de modo que 2' 32" no es mal tiempo para la milla y media. O un tiempo de 2' 33".

Olímpicamente, los segundos no cuentan mucho, sino que lo importante es participar.

En esta famosa carrera han participado ya 27 propietarios norteamericanos, 20 franceses, 12 ingleses, otros 12 eireanos, nueve venezolanos, cuatro italianos, tres australianos, tres argentinos, tres canadienses, dos alemanes, dos japoneses y un propietario de cada uno de estos países: Brasil, Dinamarca, Hungría, Méjico, Perú y Suecia. En cuanto a Rusia figura el Gobierno, que ha participado en las carreras de 1958 a 1966, con la excepción de 1964.

El premio Washington, D.C. Internacional es la consagración de los propietarios de caballos de carreras.

NUESTROS TELEFONOS:

ADMINISTRACION, 207148

REDACCION, 201286

EL MADRID SIGUE CON SU TACTICA JUGADORES JOVENES Y BARATOS

- **Ahora ha incorporado a Iznata, delantero centro (24 años)**
- **Facilidad de remate, con ambas piernas y un acicate para Grosso**

Por Herminio B. UCHA

Cuando en el Real Madrid se llegó a la necesidad de prescindir de Héctor Rial, Muñoz no lo dudó un momento. Era doloroso hacerlo, pero necesario. Al cabo de unos años, le llegó el turno a Di Stéfano. Y Muñoz no se anduvo por las ramas. Grosso, un chaval del «amateur» tomaba el relevo. Claro está, con la enorme diferencia que eso suponía. Porque como Di Stéfano no hubo otro. Le llegó el turno a Santamaría y De Felipe, otro chico del «amateur» le dio la razón a Muñoz. Para el entrenador madridista que conocía, mejor que nadie, lo mucho que habían supuesto Di Stéfano y Santamaría en el equipo, aquellas decisiones fueron horribles pero necesarias. Por último, le llegaba el turno a Puskas. Prescindir de Puskas, era alejarse del hombre que domingo tras domingo dejaba su marca en la red contraria. Puskas era perfecto en el rendimiento y eficacia del equipo. Pero Puskas subió de peso, la edad no perdona y tuvo que dejar paso a la juventud. Y salió Manolo Velázquez. El Madrid, de la mano de Miguel Muñoz no se iba tras grandes «estrellas». En su propio equipo «amateur» tenía a los sustitutos.

Ahora ha sucedido otro tanto de lo mismo. El Madrid ha incorporado a tres jóvenes valores. Dos de ellos, Iznata y José Luis López Peinado, «salidos» de su «amateur» Miguel Pérez, «pescado» en Buenos Aires, hijo de españoles, un crío casi. Y los tres al primer equipo. Es una gran labor, porque los jugadores son buenos, pueden llegar a ser excepcionales y han costado cuatro cuartos. No cabe duda de que Muñoz es un «valiente».

Hoy se presenta Iznata. Este es el hombre que hará correr más a Grosso. Antonio Iznata Dimas, con veinticuatro años de edad.

—¿Y cómo fue el llegar al Madrid?

—Yo era un crío y jugaba en el juvenil del Málaga, donde nací. El Madrid, que busca jugadores por todo el ámbito nacional se fijó en mí y yo me vine a los diecisiete años cumplidos al Real Madrid. Aquel año ya fui campeón amateur.

—¿Con qué delantera?

—Con Costa (hoy en el Córdoba), Paquito (hoy en el Europa), yo, Velázquez (en el Madrid) y Nieto (que ha tenido mala suerte). Era una delantera que hacíamos goles como si nada. El equipo «amateur» del Madrid era terrible.

—¿Os llamaban el «Honved»?

—En realidad es que Puskas, que venía a vernos jugar, afirmaba siempre que no debían separarnos. Que debíamos seguir juntos. Que los cinco hubiésemos hecho diabluras tras años de jugar juntos. Puskas estaba encantado con nosotros.

—¿Pero no pudo ser?

—No pudo ser. El campeonato de España abrió los ojos a los equipos. El Osasuna me llevó a mí, cedido; el Elche a Costa y Nieto y Nieto y el Rayo a Paquito y Velázquez. Nos separaron. Fue una lástima. Teníamos esperanzas de volver a reunirnos al cabo de la cesión, pero al separarnos ya no volvimos nunca a jugar igual.

—¿Qué más?

—Del Osasuna me cedió el Madrid, por el traspaso de Santos, al Español; jugué poco en Sarriá. Tuve que hacer el servicio militar. Luego jugué con las mismas dificultades en el Hospitalet. Hasta que pude volver a mi club. El Madrid me fogueó un poco más en el Rayo y aquí estoy ahora en el Madrid, que me fichó hace seis años cuando era un niño. Ahora tengo veinticuatro.

—¿Dispuesto a pelear con Grosso por el sitio?

—El está situado, es muy bueno y trabajador. Yo no pierdo esperanzas y en el momento en que tenga la más mínima oportunidad, trataré de aprovecharla. Es normal.

—¿Condiciones de Iznata?

—Remato bien, con las dos piernas. Eso puede ser bueno en un ataque como el Madrid.

—Que sea así, muchacho...

(Es un servicio deportivo especial de Agencia FIEL).

M.E.C.D. 2017

DEPORTES 12

El Burgos juega esta tarde en León

La Cultural puede proporcionar con más exactitud la medida de sus posibilidades

Víctor Pestaña ha ido graduando, en la medida de lo posible, la potencialidad de los equipos con los que el Burgos se ha ido enfrentando amistosamente en estas últimas jornadas. Conste que al decir esto no pretendemos establecer comparaciones entre esos conjuntos y sus valías respectivas. Simplemente, hacer constar el propósito que ha animado al entrenador burgalesista.

Queda constancia de que los resultados obtenidos hasta ahora han sido satisfactorios y permanece el deseo de que lo sea igualmente el que se consiga esta tarde en el estadio de la Puentecilla, donde nuestro primer equipo se enfrentará con la Cultural, en partido que dará comienzo a las seis menos cuarto.

La expedición burgalesista emprenderá viaje a la una y media, después de haber comido, y estará integrada por los siguientes jugadores: Payno, Valle, López, Rodríguez, José Luis, Lolis, Larrea, Amavisca, Sistiaga, Iturricha, Goyarán, Aramburuzabala, Peru, Olalde, Gallea, Díaz y Requejo II.

Sigue siendo baja Zamora, que ayer probó a entrenar y se resentía ligeramente del tirón muscular padecido en un muslo. Por causa similar permanece también inactivo Sedano. Junto a ellos quedarán aquí, por distintos motivos, Gelín, Castañón y Requejo I, con los que sin duda podrán contar en sucesivas ocasiones.

Hay interés por el desarrollo de este partido. La fecha de comienzo de la temporada oficial se echa encima y es necesario concretar quiénes han de ser los once jugadores que hagan su presentación en "El Plantío", en el partido inaugural. Todos ellos habrán puesto el máximo interés en los entrenamientos y como es lógico todos ellos también aspirarán a cubrir uno de esos once puestos, no obstante, será el entrenador quien decida, de acuerdo con sus apreciaciones a lo largo de esos mismos entrenamientos y de los encuentros amistosos celebrados. El hombre es lo que menos debe contar en estos casos. Antes bien hay que tener en cuenta los conocimientos y las facultades de cada uno.

PREPARATIVOS

Nos referimos a los que se están realizando —demasiado precipitadamente, a nuestro juicio, —para celebrar el domingo el homenaje —merecidísimo— a Víctor Pestaña. Precisamente por esos merecimientos, por su burgalesismo, por las innumerables simpatías con que cuenta, hemos deseado siempre y quisiéramos ahora que ese partido homenaje hubiera traído a "El Plantío" un equipo de solera, como el que estaba previsto, por ejemplo, para que el lleno en los graderíos hubiera sido más absoluto. Han fallado las previsiones y ahora se está tratando de reunir un conjunto de ex-jugadores blanquinegros que militan en equipos de igual o superior categoría.

El propio Víctor Pestaña nos dijo anoche que habían contestado ya afirmativamente nuestros conocidos Zamanillo y Paquito. Es de suponer que hoy se reciban otras contestaciones y, pensando con optimismo, que en los días que quedan para el domingo se complete el equipo. Luego, habrá que seguir confiando en que todos los aficionados estén dispuestos a mostrar su simpatía por Pestaña, el jugador y el amigo de muchas temporadas y el "héroe de la promoción"... y acudan al campo de deportes municipal, en lugar de continuar la inclinación veraniega de irse al río, de campo, o de caza.

Lo dicho: precipitada nos parece la cosa. Y lo sentimos por si no sale como deseamos.

PEREDA HA SIDO PADRE

Otro de los exburgalesistas, además de burgaleses, con los que se quiere contar para el domingo es con Jesús María Pereda, el jugador de talla internacional que milita en el Barcelona. Se ha establecido contacto con él, pero habrá que esperar el resultado.

En tanto se conoce vamos a hacer constar a nuestros lectores que Pereda ha sido padre de un niño —primer fruto de su matrimonio— al que, según parece van a poner por nombre Jorge-Jesús.

Felicitamos cordialmente a los padres y familiares del neófito.

SIGUE LA ANIMACION DE LOS NUEVOS SOCIOS

Ayer fue otro día de movimiento en el club, en cuanto a inscripción de nuevos socios. Es precisa la colaboración de todos y nos alegra que ésta vaya quedando reflejada con hechos.

VICTOR MANUEL

Los hermanos Gisbert, finalistas en dobles, en la Universiada

Comienzan las pruebas de atletismo y Magariños pasa a la final en 400 m.

Tokio (Alfil). — Los españoles Juan Gisbert y José María Gisbert han vencido hoy a los italianos Maioli y Gaudenzi por 6-3, 6-3, en partido de semifinales del torneo de tenis de la Universiada.

En otro match de semifinales, los japoneses Koura y Watanabe vencieron a los hindúes Misra y Bhujathi por incomparecencia.

La final entre la pareja española y la japonesa se disputará el próximo viernes.

COMIENZAN LAS PRUEBAS DE ATLETISMO

Tokio (Alfil). — Esta mañana comenzaron las pruebas de atletismo de la Universiada de Tokio.

El español Magariños se ha clasificado para la final de 400 metros lisos, con una marca de 48-8 segundos.

OTRO RECORD MUNDIAL BATIDO

Tokio (Alfil). — El norteamericano John Farris ha batido el récord mundial de natación de doscientos metros mariposa, en el tiempo de 2 minutos 6 segundos, en el curso de las eliminatorias de esa distancia en los Juegos universitarios de Tokio.

El récord anterior pertenecía al también norteamericano Mark Epitz, en 2-6-4/10, establecido el pasado día 4 en los juegos panamericanos de Winnipeg.

LA UNIVERSIADA DE INVIERNO, A FINLANDIA

Tokio (Alfil). — El comité ejecutivo de la Federación internacional de deporte universitario (Fisu) ha concedido la organización de la Universiada de invierno de 1970 a Finlandia, siempre que la Federación finlandesa pueda organizar las competiciones de esquí alpino en las condiciones requeridas por los reglamentos de la Federación internacional de esquí, en lo que concierne a pistas de descenso y slalom.

Empate a cero en el encuentro entre el Atlético de Bilbao y el Platense

Con este partido finalizó el torneo de Caracas que se ha adjudicado el equipo español

El Español, recibido en triunfo, por su victoria en Málaga

Carracas (Alfil). — Se ha jugado el encuentro entre el Atlético de Bilbao y Platense de Buenos Aires, que pone fin a la serie internacional de fútbol que ha venido realizándose en el estado olímpico de Caracas.

El partido, que no revistía interés alguno para la clasificación, terminó con empate a cero.

Atlético de Bilbao. — Iríbar; Sáez, Echeberría, Aranguren; Zugazaga, Lavín; Arroyo, Estéfano, Ormaza, Uriarte, Rojo.

Platense. — Topini; Trimarchi, Sosa, Murúa; Brandan, Aranda; Casa, Recio, Lavezzi, Bulla, Medina.

El Atlético recibió una gran ovación del público, mientras el Platense fue abucheado por el recuerdo de su actuación anterior, precisamente frente a su oponente de esta noche.

En esta ocasión, el duelo entre la representación española y argentina, en la serie internacional de fútbol, puso un marco de buen juego y deportivismo.

Los delanteros de ambos bandos buscaron afanosamente el gol de la victoria, pero el empate a cero goles fue posiblemente el mejor resultado de un encuentro muy equilibrado.

Especialmente el Atlético de Bilbao, campeón de la serie, fue el más interesado en lograr el tanto que le hubiera acreditado dos puntos más.

Sin embargo, también los argentinos, que contaban con un solo punto en su haber, tenían interés en marcar un tanto que eventualmente les hubiera dado el primer triunfo de la serie.

El Platense se despidió de los hinchas venezolanos sin ganar un partido. Sin embargo, esta noche demostraron grandes condiciones que de haberlo hecho en sus compromisos anteriores, posiblemente la serie hubiera tenido otra cara o al menos se hubiera presentado un matiz de mayor interés en el último encuentro del torneo.

Al finalizar el partido, el Atlético de Bilbao recibió el trofeo «Copa Cuatricentenario» de Caracas.

El Académica, por su parte, se llevó dos trofeos, uno como subcampeón y otro como máximo goleador de la serie.

GRAN RECIBIMIENTO AL ESPAÑOL

Barcelona (Alfil).—Con vítores, flamear de pañuelos y banderas blanquiazules y pancartas, han sido recibidos en el aeropuerto de Barcelona los jugadores del R. C. D. Español que acaban de anotarse el primer éxito de la temporada, al adjudicarse el Trofeo Costa del Sol, tras vencer al Santos y a la selección argentina.

Todos los miembros de la expedición se han mostrado muy satisfechos de los resultados obtenidos. Kalmar ha dicho que el rendimiento del equipo ha sido muy bueno y que este año el Español contará entre los mejores, aspirantes al título final.

En Málaga ha demostrado no sólo su clase, sino también una fuerza que ha sido la clave de los resultados. Frente a adversarios de la categoría técnica del Santos y de la selección argentina, había que oponer otras virtudes, pero principalmente la posibilidad de luchar sin desmayo durante los noventa minutos. Y esto hizo el Español, demostrando su poder cuando tras un partido agotador, actúa en pleno rendimiento durante la prórroga que fue precisa para ganar la final.

EL VALENCIA, EN CADIZ

Cádiz (Logos). — El primer equipo de los que han de participar en el XIII Trofeo Ramón de Carranza que ha llegado Valencia que, procedente de Casablanca, se aloja en un hotel del Puerto de Santa María. Al frente de la expedición vienen el presidente del club, el entrenador Mundo y varios directivos.

EL VASCO DE GAMA SALE HACIA CADIZ

Río de Janeiro (Alfil). — El equipo de fútbol brisileño "Vasco de Gama" ha salido en avión de Aerolíneas Argentinas con destino a Madrid para tomar el que los llevará a Sevilla, desde donde saldrán en autobús hacia Cádiz.

El Vasco participará en el Torneo Carranza y jugará el sábado con el Real Madrid.

Conquista del Mont Blanc por españoles

Hicieron la ascensión por un lugar muy difícil

Chamonix (Alfil). — Tres montañeros españoles, Pedro Belaondo, Javier Velasco y Angel Landa, este último uno de los victoriosos de los Andes del Perú, miembros del grupo de alta montaña español, han conseguido la cumbre del Mont Blanc por una de sus vías de escalada más difíciles, «La centinela roja», donde al ser sorprendidos por una fuerte tempestad de nieve a más de 3.000 metros de altitud, se vieron obligados a realizar una variante directísima con el fin de evitar ser arrastrados por los aludes de nieve que se desprendían de las paredes verticales, en las que tuvieron que colocar más de 100 clavillas de hielo, y soportar temperaturas de varios grados bajo cero, consiguieron llegar sin novedad a la cumbre.

Sale para Amsterdam el equipo ciclista español

La Vuelta a Cataluña se iniciará en Tarrasa el día 6 de Septiembre

Madrid (Alfil). — Salió en avión para Amsterdam, vía Francfort, el equipo profesional de ciclismo español que participará en el campeonato mundial de ruta en Heerlen (Holanda), el domingo día 3 de Septiembre.

Está formado por los corredores Luis Pedro Santamarina, Francisco Gabica, Antonio Gómez Moral, José Antonio Momeñe, Ramón Sáez, José Manuel Lasa, José López Rodríguez y Eusebio Vélez.

Como director técnico se desplaza Juan Crespo y también, como asistentes, los masajistas Angel París e Ignacio Olazagasti, y el mecánico Carmelo Uría.

BALANCE

Amsterdam (Alfil). — Han finalizado esta madrugada en el velódromo olímpico de Amsterdam los campeonatos del Mundo sobre pista, en presencia de 25.000 espectadores. Lo menos que se puede decir de ellos es lo mal que se han dado para los mantenedores de títulos. Italia (persecución aficionados), el italiano Beghetto (velocidad profesional) y el belga Romain de Loof (medio fondo profesional), han sido destronados y han sido respectivamente, los soviéticos y los belgas Sercu y Proost los que han conseguido los maillots blancos con franja arco iris.

En persecución, los soviéticos conducidos por Mos Vin (ya vencedor con su equipo en 1963 y 1965) han conseguido el triunfo.

RUEDA DE PRENSA EN TORNO A LA "VOLTA"

Tarrasa (Barcelona) (Alfil).— Se celebró una rueda de Prensa esta mañana en uno de los salones del Ayuntamiento, que fue presidida por el alcalde accidental don Juan Antonio Pujals Vallhonrat, a quien acompañaban el teniente de alcalde de cultura y deportes, don Santiago Trullas y el concejal don Lorenzo Padró, con la asistencia de don Francisco Tarruella Puig, secretario de la Vuelta Ciclista a Cataluña y los corresponsales de la Prensa barcelonesa en esta ciudad, los cuales fueron informados de la designación de los comités de honor y ejecutivo para la organización de la salida desde Tarrasa de la Vuelta Ciclista a Cataluña, la cual se iniciará el próximo día 6 de Septiembre, a las 13 horas, desde el recinto de la zona deportiva en la avenida del Abad Marcet.

Tres motoristas heridos en Douglas

En los entrenamientos de la prueba de la Isla de Man

Douglas (Isla de Man, Inglaterra) (Alfil). — Tres nuevos corredores, todos ellos ingleses, han resultado heridos hoy durante los entrenamientos para la disputa del «Gran premio» de la isla de Man, elevándose con ello el número de accidentes a un total de un muerto y seis heridos, tres de los últimos ingresados en el hospital local.

Con anterioridad, el piloto Geoffrey Proctor, 24 años, de Southampton, había resultado muerto mientras realizaba sus pruebas del «Tourist Trophy».

El Barcelona se adjudica el Trofeo «Juan Gamper»

Venció al At. de Madrid por 2-1

El Boca Juniors se impuso al Munich

Barcelona (Alfil). — Boca Juniors, 1; Bayern Munich, 0.

Por el resultado de 1-0 ha vencido el Boca Juniors al Bayern Munich, en el partido clasificatorio para el tercer y cuarto puestos del «II Trofeo Juan Gamper», que se ha celebrado esta noche en el estadio del C. de F. Barcelona.

El primer tiempo finalizó con idéntico resultado al que señalara el marcador al terminar el encuentro.

Asistieron unos 50.000 espectadores.

El encuentro se ha iniciado con dominio argentino basado en su mejor técnica, pero el exceso de pases y la lentitud de su juego ha hecho que pese a sucederse las jugadas en el área germana, realmente el marco alemán no pasara por ningún apuro serio hasta los 13 minutos, en que, un gran avance por el ala izquierda, finalizó con centro medido que Rojas en la boca del gol desvió aparatosamente tirando muy alto. A los 28 minutos a pase de Zarich, Rojas, se infiltró muy hábilmente y sobre la marcha lanzó un buen disparo enviando el balón a las mallas.

A los 24 minutos de este primer tiempo Romero sustituyó a Pianetti en las filas argentinas y a los 34 el Bayern cambió a su ala izquierda saliendo a jugar Koulmann y Wofziger.

En el segundo tiempo varió el signo del partido ya que los argentinos acusando cansancio y los golpes recibidos ante un equipo alemán muy duro, se limitaron a mantener su ventaja permitiendo el dominio germánico, en especial, al final del encuentro, en el que se mostraron muy peligrosos y estuvieron a punto de empatar.

Los últimos cinco minutos, son de agobiante dominio alemán. A los 42, Rattin, cerca del área, zancadillea fuertemente a Jung, y se promueve un lío al intentar los compañeros de éste agredirle. Se lanza la falta y hay un cañonazo de Koulmann que estrella el balón en el larguero cayendo la pelota al suelo y saliendo fuera, pero los alemanes reclaman gol, que el árbitro no concede.

EL BARCELONA, CAMPEON

Barcelona (Alfil). — El Barcelona se ha adjudicado el II Trofeo Juan Gamper, repitiendo su triunfo de la primera edición, al vencer esta noche en la final al Atlético de Madrid por dos goles a uno en encuentro muy competido y de bastante buen juego.

Barcelona. — Reina; Benítez, Torrent, Eladio; Gallego, Torres; Oliveros, Muller, Pellicer, Fuste y Zaballa.

At. Madrid. — San Román; Colo, Griffa, Calleja, Martínez Jayo, Ruiz Sosa; Uíarte, Luis, Gárate, Adelardo y Bordons.

A poco de iniciarse el juego, a los 4 minutos, Gárate marcó un gol claramente con la mano y no es válido. Se impone poco a poco el Barcelona, que a los 12 minutos inaugura el marcador. Una falta de Bordong a Benítez la lanza este mismo jugador, lateralmente y Fusté lanza un fuerte cabezazo. El balón se le escapa a San Román y mansamente llega a las mallas.

Reacciona el Atlético, con remate fuerte de Luis que Reina envía a córner. A los 35 minutos Cardona sustituye a Luis y a los 38, Zabalza a Fusté y Pereda a Muller.

Reina se luce en un paradón a remate de cerca de Gárate, y cerca ya del descanso Torrent salva un gol en remate de Adelardo a meta batida por haber quedado Reina conmocionado en el suelo.

En la segunda mitad comienza también con fuerza el Barcelona y a los diez minutos cobra nueva ventaja. En pase de Benítez, Pereda avanza en profundidad y lanza un enorme zurdazo que se cuela irremisiblemente. Ha sido un gran gol, que el público aplaude entusiásticamente.

A los 25, avanza Uíarte por la izquierda, cede el balón a Bordons que lo bombea y Gárate de cabeza bate a Reina, que no acierta a sujetar el balón. Con el dos a uno se anima el encuentro. El Atlético juega ahora con más brío y crea situaciones de peligro. En una de ellas a los 26 minutos, al recibir un pase largo, Gárate, en pugna con Eladio, le burla, pero el árbitro señala fuera de juego y el delantero atlético se detiene cuando ya había burlado incluso la salida de Reina. Los jugadores del Atlético protestan el fuera de juego señalado por Gardeazábal.

A los 41 minutos está a punto de empatar el Atlético pero Gallego actúa de providencia.

El Barcelona ha sido justo vencedor, por su mejor juego a lo largo de todo el partido, pero el Atlético ha resultado un digno contrincante, que también hizo méritos para conseguir al menos llegar a una prórroga, y ocasiones tuvo de ello como las dos mencionadas en la que Torrent primero y Gallego después evitaron goles cantados.

Al finalizar el partido el representante en Cataluña de la Delegación nacional de Educación Física y Deportes, don Francisco Platón, hizo entrega al Barcelona del trofeo Juan Gamper.

EL INTER EMPATA EN MEJICO

Méjico (Alfil). — En el estadio azteca, de esta capital, empataron esta noche a cero goles el Internazionale de Milán y el Necaxa.

El partido fue lento y aburrido por ambos.

RUSIA VENCE A FINLANDIA

Moscú (Alfil). — Rusia ha vencido hoy a Finlandia por dos tantos acero, en partido correspondiente a la Copa europea de naciones.

El Juventud ficha dos nuevos jugadores

Se trata de un defensa y un portero

Continúan las gestiones de los directivos del Deportivo Juventud, tendentes a concertar siquiera otro partido amistoso, a celebrar el domingo, como preparación a la próxima temporada oficial.

Martínez Yuste intensifica los entrenamientos y todo se va desarrollando con normalidad, pero, sería conveniente algún partido amistoso más, con el fin de que los jugadores alcancen una mejor competenetración entre sí, aparte de más soltura y sentido posicional sobre el terreno de juego.

Esperemos que de dichas gestiones se obtenga el resultado apetecido.

Entre tanto, anoche nos fueron facilitados otros dos nuevos fichajes que han sido llevados a cabo. Se trata de un portero y un defensa.

El guardamenta es José Luis Fernández Vivanco, natural de Bilbao. Tiene 22 años y procede del Somorrostro y Sestao.

El zaguero —lateral derecha— se llama Jesús Pérez Escribano. Burgalés de origen, ha militado en el San Vicente y en el Baracaldo.

Con estos dos nombres la plantilla blanquiverde alcanza una amplitud bastante considerable. Ojalá salga buena en la misma proporción.

La FIFA modifica diversas reglas de juego para la próxima temporada

Pero la sustitución de un jugador, con independencia del portero, queda sujeta a la aprobación de la Nacional

Madrid (Alfil). — La FIFA ha comunicado a la Federación Española de Fútbol las modificaciones introducidas en las reglas de juego y en las decisiones de la "International Football Association Board", que entrarán en vigor a partir de hoy en la organización del fútbol nacional.

Respecto al terreo de juego, la Regla I se modifica en el sentido de que el grueso de los postes y largueros no podrán exceder de 12 cm.; que la línea de meta debe ser trazada con el mismo ancho de los postes de meta y del larguero; que si el larguero transversal se desplaza o rompe cuando se esté jugando un partido, se parará el juego o se suspenderá el partido hasta que sea reparado sin admitirse su sustitución por una cuerda. En partido amistoso, por acuerdo mutuo, puede terminarse el partido sin larguero y ser sustituído por una cuerda. Los postes de meta así como el larguero deben ser fabricados de madera, metal o de otro material aprobado por la F. I. F. A. Board y las Asociaciones nacionales pueden fijar sus dimensiones máximas y mínimas.

La sustitución de dos jugadores está permitida en partidos amistosos y también en partidos jugados bajo el reglamento de una competición simpre que se haya obtenido el consentimiento de la Asociación internacional o nacional correspondiente.

La autoridad del árbitro comienza en el momento de su entrada en el terreno de juego; en consecuencia, todo jugador del equipo o suplente nombrado que incurran en infracción podrán ser excluídos del terreno antes de que el partido haya comenzado.

El árbitro dirigirá un informe a las autoridades competentes sobre toda incorrección o mala conducta por parte de los espectadores, oficiales, susitutos inscritos o de otras personas que concurran al terreno de juego.

Se considerarán faltas e incorrecciones: siendo guardameta, dar con el balón más de cuatro pasos reteniéndolo, botándolo en el suelo o lanzándolo al aire y volviendo a atraparlo sin dejarlo libre para que otro jugador pueda jugarlo o tomar una táctica que, en la opinión del árbitro, retarde el juego perdiendo tiempo en desleal ventaja para su equipo; actuar con violencia o brutalidad o con propósitos injuriosos o groseros, y, si después de haber recibido una amonestación, el jugador se muestra nuevamente culpable de conducta incorrecta.

Al ejecutarse un penalty, si un jugador del bando defensor penetra en el área o se acerca a menos de 9,15 metros antes de que el balón esté en juego, el árbitro no debe intervenir y si el balón penetra en la meta, el tanto deberá ser concedido. Si antes de lanzar el penalty el jugador que lleve a efecto su ejecución es culpable de conducta incorrecta deberá ser amonestado; si el golpe fue lanzado y un tanto marcado, el máximo castigo deberá repetirse, y si el balón es detenido en su carrera por un "cuerpo extraño", el encuentro será prolongado para lanzar de nuevo y en forma correcta el penalty.

El texto íntegro de estas modificaciones, que en síntesis ofrecemos, ha sido remitido por la Federación Española de Fútbol a las Regionales y al Comité nacional de árbitros y clubs para su conocimiento y cumplimiento, y en lo que respecta a la sustitución de dos jugadores por suplentes, la junta directiva estudiará lo pertinente y hasta llegar a producirse, en los partidos oficiales regidos por la Federación Española o sus regionales sólo estará permitida la sustitución del guardameta, lesionado, tal como se dispone en el artículo 51 del reglamento de jugadores y entrenadores.

Santana dice que abandonará el tenis progresivamente

Su empleo le obligará a residir siete meses en Nueva York

Bilbao (Alfil). — En el Real Club Jolaseta, de Guecho, se ha celebrado esta tarde la segunda jornada del "Torneo de tenis internacional a la americana amateur", que ha sido presenciado por un numeroso público.

Primeramente han jugado los tenistas Mulligan (Australia) contra Pietrangeli (Italia). Este partido ha revestido gran vistosidad siendo los resultados 8-6 y 6-4 a favor del primero.

Seguidamente han jugado Santana (España) y Wilson (Inglaterra). Al principio, la superioridad ha sido neta por parte del español, pero en el segundo set el inglés ha impuesto su indiscutible clase. Los resultados de esta confrontación, que ha sido muy emocionante, han sido 6-4, 5-7 y 6-3, en favor de Santana.

SANTANA ABANDONARA EL TENIS PROGRESIVAMENTE

Bilbao (Logos). — Manuel Santana que se encuentra en esta capital disputando un torneo amistoso junto a Pietrangeli, Mulligan y Wilson ha manifestado que, progresivamente, abandonará el tenis.

Este año —ha dicho— he participado en menos torneos y en el próximo lo haré en menos. Claro está que jugaré la Copa Davis. Santana ha declarado que, de acuerdo con el contrato que tiene con una casa fabricante de cigarrillos, tendrá que residir durante siete meses en Nueva York, donde su mujer ha permanecido unos días en busca de piso. Por una renta mensual de setecientos dólares, han encontrado piso suficiente para los esposos, sus tres hijos y la "tata"

OTRAS DECLARACIONES

Bilbao (Logos). — Según manifestaciones de Santana en la Prensa bilbaína, la próxima eliminatoria de la Copa Davis que habrá de jugarse con Ecuador, puede jugarse con luz artificial a petición de los ecuatorianos, pero que confía en que no sea así y se juegue con luz natural.

"Si el partido fuera en Ecuador —declaró Santana— la final se presentaría dificilísima. Los EE. UU. no han podido ganar allí debido al ambiente, los campos, etc. Un equipo que gana a los ameircanos algo tiene".

En caso de ganar al Ecuador en Barcelona le espera al equipo español de tenis o Sudáfrica, Japón o la India. "Temo mucho a los sudafricanos, continúa diciendo Santana, que están en un gran momento. La India se presenta con el mismo equipo que el pasado año llegó a la semifinal, por lo que también son temibles, aunque es mejor no pensar en ello.

Por último, Santana afirma que le gustaría jugar en otros puntos de la Península, pero que como las pistas de Barcelona son inmejorables no puede ver realizado este deseo.

Delegación provincial de fútbol

Citación a los presidentes o delegados de Clubs

Se ruega a los presidentes o delegados de los equipos de aficionados y juveniles que deseen participar en los próximos campeonatos, se personen hoy, a las 8,30 de la noche, en el domicilio social del Club Victoria S. D., debiendo ir provistos del sello de su club.

Lea Vd. DIARIO DE BURGOS

Condena a los autores del secuestro de Di Stéfano

Caracas (Efe). — El tribunal militar ha confirmado la sentencia de diez años de presidio para los ex-parlamentarios comunistas Gustavo y Eduardo Machado y Simón Sáez Mérida, detenidos desde 1963 por delitos de rebelión militar.

Asimismo, 24 guerrilleros fueron condenados a ocho años por asesinatos de cinco guardias nacionales, secuestro del jugador de fútbol Alfredo Di Stéfano y un comandante de Marina norteamericana y otros delitos.

M.E.C.D. 2017

Diario de Burgos
FUNDADO EN 1894

Propagandas — Folletos — Revistas
OFFSET — TIPOGRAFIA — FOTOGRABADO
Talleres Gráficos "DIABUR"
Vitoria, 13 — Teléfono 202852 — Apartado 46

PERIODO FORZOSO DE AUSTERIDAD PARA EGIPTO

Zakaria Mohieddin, al frente de un grupo de economistas, trata de sacar al país de la ruina, tras la derrota militar

(DE LOS SERVICIOS ESPECIALES DE «EFE»)

EGIPTO vive un forzado período de austeridad. La derrota de Sinai obliga a sus habitantes a beber menosté y renunciar cada mes a un día de salario. La mayoría de los productos alimenticios, la gasolina, los cigarrillos y los transportes públicos son más caros. Las nuevas tarjetas de racionamiento están en marcha y una brigada especial depolicía se encarga de luchar contra el "mercado negro".

Todo comenzó el día 5 de Junio al amanecer. El 8 de Junio, la RAU no sólo estaba vencida militarmente, sino que se encontraba al borde la ruina.

EL TERCER HOMBRE

En este clima tenso y dramático, el presidente Gamal Nasser, tras haber querido renunciar decidió recurrir, para superar la situación a un hombre de confianza. Ese hombre era Zakaria Mohieddin. Nasser, antes de retirar su dimisión, lo había designado como sucesor.

Se decía de Zakaria que era un liberal abierto a las ideas y procedimientos políticos liberales parecidos a los que se respiran en Occidente; pero los parlamentarios franceses que se entrevistaron largamente con él quedaron sorprendidos al ver que utilizaba el mismo lenguaje que Nasser...

Zakaria Mohieddin fue encargado muchas veces por el Rais de tareas difíciles y de misiones impopulares. En 1961, fue él quien dirigió las detenciones masivas de comunistas y extremistas de derechas; en 1965, se le confió el Gobierno después de haber descubierto, y aplastado, el complot de los "Hermanos Musulmanes"..., y ahora, ha sido encargado de presentar a la nación el presupuesto nacional y presentar a sus compatriotas un programa de privaciones.

Zakaria tiene los labios finos y su mirada es viva y penetrante. "Los sacrificios no nos inspiran temor —proclama—, ya que no tememos a la muerte".

LOS OTROS RESPONSABLES DE LA ECONOMIA EGIPCIA

Los tres economistas designados por Nasser para hacer frente a la situación son los ministros de Planificación, Abde Adbel Monein Kaisuni, del Tesoro, Manih Ahmed Deif y Hassan Abbas Zaki, ministro de Economía y Comercio. Los tres son civiles.

Nacido el 9 de Junio de 1916, en Heliópolis, Adbel Monein Kaisuni vivió varios años en Londres, preparando en la capital británica un doctorado de economía y trabajando en el Barclay Bank. Se reveló muy pronto como un brillante economista. En 1955, era ya ministro egipcio del Tesoro, cargo que ocupó hasta 1965.

Hassan Abbas Zaki pasó a ser su sucesor en la cartera de Tesoro. Hoy, los dos forman parte del Gabinete y colaboran en la tarea emprendida por Nasser, junto con el otro joven ministro, Nazih Ahmed Deif, quien realizó sus estudios en Chicago.

Son ellos ahora —que están bajo las órdenes directas de Zakaria Mohieddin— quienes tratarán de salvar una economía cuyo equilibrio es precario. Y habrán de ser ellos quienes resuelvan el problema del presupuesto que, a raíz de los últimos acontecimientos, arroja un déficit de 2.920 millones de dólares.

CON EL EJEMPLO PREDICAN

Han comenzado por reducir sus sueldos a 600 libras egipcias anuales; pero con sus compañeros de Gabinete han hecho otro tanto, y con los gastos de representación de los diplomáticos y altos funcionarios, que han dejado reducidos a un 50 por 100. También han tenido que "bailar con esa fea" que se llama impuestos, elevándolos de los sueldos..., incluidos los de los militares.

Pero, además, han cargado sobre sus espaldas las medidas más antipopulares, no sólo en Egipto, sino en todos los países del Mundo, que es el racionamiento del azúcar, del té y del aceite, alimentos básicos para sus compatriotas.

Y aún hay algo más grave: tienen que levantar una industria prácticamente paralizada por los efectos de la derrota. Sólo la de Asuán se ha librado

Para los egipcios que no creían en la guerra, ésta se ha convertido en dura realidad.

nuestros colaboradores

Los dos fuelles de piedra

Por Próspero GARCIA GALLARDO

SOBRE el camino de Santiago se jalonan pórticos góticos y románicos de iglesias y catedrales, en esa arteria de relación europea de cultura y de arte que es la ruta jacobea. El itinerario completo solamente lo hice una vez, pero frecuento bastante su tramo central, entre León y Burgos.

La representación del juicio final, con la resurrección de los muertos, fue, como sabemos, tema muy sugestivo para los artistas del arte cristiano, tanto en la Edad Media, para los escultores de los pórticos, como en el Renacimiento, para los pintores.

En una ocasión me ocupé de analizar en el arte los platillos de la balanza de San Miguel, objetos que jamás faltan en las apoteosis de estos Juicios. Hoy pretendo considerar los soplillos o fuelles, artefactos que también, aún cuando con no tanta frecuencia que los platillos, emplearon los escultores.

Sin embargo, si nos detenemos a considerar, el fuelle puede significar nada menos que el «neuma», principio neumático o de neumatología, donde los estoicos griegos situaron esa especie de quinto elemento, merced al cual nuestra naturaleza animal se hace expresiva y sensible. Viene a ser como algo que palpita, que se contrae, que se dilata, que vibra por el contacto tangencial que limita las paredes donde el alma encerrada se comunica con el ambiente del mundo que la rodea. Es, a la vez, viento que aviva el fuego que sostiene y transforma la vida; es instrumento que hace vibrar las cuerdas vocales en el canto y arranca al órgano las notas de una super-humana armonía.

Un atardecer color de oro delicioso, propio del mes de Agosto, permanecí largo tiempo sentado en la terraza de un café frente a la pulcra catedral de León. No es malo que a las obras de arte trascendentales se las rodee de discretas y confortables cafeterías. Un rato de ocio degustando una taza de buen café o un whisky, que por efecto dilatador de los vasos procura en el cerebro un mejor riego sanguíneo, lejos de profanar el ambiente de arte, nos ayuda considerablemente a penetrar en su hondo significado.

En el pórtico de aquella catedral, como en el de la Coronería de la de Burgos o como en la iglesia llamada de Santiago, en Carrión de los Condes, se representan escenas de la gloria y del infierno. Hay en ese pórtico principal de León, bellamente esculpida, la escena de los dos fuelles. A la derecha de la figura central, que preside la distribución de las almas, un personaje acciona el fuelle de un órgano. A la izquierda, una persona similar atiza con otro fuelle el fuego de la caldera del infierno, cercana a la cual aparecen las cabezas de unos monstruos devoradores engullendo entre sus dientes a los condenados.

Lo curioso es observar que los fuelles o sopletes son idénticos en las dos escenas diametralmente opuestas: suprema dicha celestial contra extremo dolor de la morada del infierno. En ambas —como digo— un instrumento común las aviva. El cielo era para el escultor de León la armonía de un órgano. El infierno, con su representación culinaria, venía a tener el sentido químico de una transformación o de una simple digestión. De ahí que las penas del infierno sean figurables en la sensibilidad física lo que no ocurre en la contrapartida que nuestra imaginación pueda dar a los goces celestiales, para cuya captación sensible no cabía otra forma plástica de aproximación, en su distancia infinita, que la musical del órgano o del canto, que acertaron la mayoría de los artistas, infundiéndole así una interpretación litúrgica.

Los filósofos del siglo XVIII, principalmente Diderot, sin hacer sin embargo —en sus «diálogos con Delambert»— alusión alguna al infierno, veía este filósofo en la creación entera una imagen perfecta de lo infernal. Esto, por cierto, no suponía originalidad. Diderot no hizo otra cosa, bajo distinto aspecto, que retornar a la viejísima herejía de los maniqueos. En ese su concepto digestivo del universo no escapaban ni las piedras, por lo que en su «devenir» (el tiempo era cíclico y eterno) deducía tambien ese escritor la romántica idea de convertir una estatua en ser viviente, algo así como Merimée trató de hacer con su Venus de Lile. ¡Proceso disgregante y transformador de la materia! ¡Digestión del mineral por la planta y de ésta, a su vez, por el animal y por el hombre!

En tiempo de Diderot, la biología no había descubierto aún la imposibilidad de la generación espontánea. Se sospechaba en misteriosos fermentos que pudieran hacer surgir la vida de la materia inerte. ¡Nueva sospecha actual para las formas más toscas y primitivas de lo viviente, al descubrir ahora que tampoco existe esa materia que antes llamábamos inanimada!

Volviendo al arte medioeval, yo estimo que los escultores de los juicios finales, con la repetición de sus escenas culinarias parecidas a manejos de alquimistas, no representaron precisamente el infierno, sino un extraño lugar purificante o purgante. En este sentido, pudieron acaso rozar con la herejía.

Aquella tarde en León yo pensé, inspirado por el whisky que se elabora en Segovia y que el camarero me había servido sobre la mesa, que el fuego, que es nuestra propia naturaleza, no resultaba figura apta para la representación de un castigo eterno, tal como corresponde rigurosamente a nuestro dogma y que solamente el hielo, el hielo del alma que produce la carencia absoluta del amor, sería el símbolo más apropiado para los destinos infernales. Pero la carencia absoluta del amor tampoco cabe en la representación del arte, que es substancia pura extraída del amor mismo. Por eso el Dante cuando visitó los infiernos se inmunizó en la compañía de Beatrice. Además, el alma tiene un antídoto contra ese hielo eterno y ese remedio es el del dolor; el ígneo dolor (la sangre es, como sabemos, un vehículo de combustión) con que el Creador ha dotado el corazón del hombre.

Diario de Burgos
Tirada controlada por
OJD DIFUSION · PUBLICIDAD

VERDES

Génova (Italia), (Efe).—Porque no podía estar separado de su amada decidió abandonar la casa de sus padres y marcharse en busca de su Dulcinea.

Este episodio tan común en el Mundo y que no es noticia, presenta hoy un aspecto singular: Giovannio (Juanito) tiene diez años y ella, Mariella, siete.

La familia de Juanito se trasladó recientemente a Génova, abandonando Milán y cortandola sentimental amistad de Juanito y Mariella. Esta mañana el enamorado resolvió viajar a Milán utilizando el método del autostop, con el cual llegó hasta Congoleto, a 40 kilómetros de Génova. Pero en este pueblo un automovilista más advertido entregó el niño a la Policía.

Juanito declaró en la Comisaría que debía casarse con Mariella y que estaba decidido a hacerlo cuanto antes. Informados los padres del muchacho han prometido llevarlo el próximo domingo a visitar a Mariella. No se informó del apellido de los dos novios por tener menos de 18 años de edad, de acuerdo con la práctica legislativa italiana.

DIEZ HIJOS EN CUATRO AÑOS

Villavicencio (El Meta, Colombia), (Efe).—Diez hijos tuvo en el transcurso de cuatro años un matrimonio indígena del Vichada, en la región de Zunate, de acuerdo a una curiosa progresión, que contraviene todos los sistemas de planeación familiar. El nacimiento de los hijos se produjo de la forma siguiente: En el primer parto uno, dos en el segundo, tres en el tercero y cuatro en el cuarto. La madre es la indígena Stella Gaitán y tanto ella como los diez vástagos gozan de perfecta salund.

UNA CAMPAÑA COMO OTRA CUALQUIERA

Madrid.—El abogado don Fermín Cabal Menéndez se propone iniciar una gran campaña para divulgar el slogan "Madrid, pórtico del Cielo" y con tal fin ha empezado a distribuir adhesivos con la referida frase para colocarlos especialmente en automóviles.—Logos.

TRAMPA MAGNETICA PARA CACOS

Birmingham, Inglaterra (Efe). — Un mecanismo magnético diseñado especialmente para atrapar a descuideros va a ser puesto a prueba mañana en un almacén de esta ciudad.

Se trata de un detector supersensitivo de cintas magnéticas, las cuales van escondidas en los artículos a la venta. Cuando el comprador paga, el dependiente o la cajera quita la cinta.

Pero, si alguien intenta escapar sin pagar la cinta metálica le delata Cualquier artículo que la tenga escondida pone en funcionamiento el timbre de alarma o enciende una luz.

El nuevo mecanismo fue inventado por Mr. John Diver de Coventry, Inglaterra.

Carta de MADRID

Por TACHIN

REGRESO MASIVO DE VERANEANTES

Durante el pasado año se congelaron 133.000 toneladas de pescado

MADRID.- Hoy comienzan las sesiones del XII Congreso internacional del frío. Durarán hasta el día 6 de Septiembre. Tomarán parte en él unos dos mil congresistas de cuarenta países y la delegación española será la más numerosa, ya que estará integrada por 528 técnicos del frío industrial. Pues será una casualidad, diantre, pero anoche la temperatura madrileña incitaba a echar una mantita sobre la sábana, cosa insólita en el Agosto de la capital. Con este motivo —no el de la manta, sino el del Congreso— empezamos a enterarnos de muchos detalles frigoríficos: que en cinco años se ha pasado de ocho barcos congeladores a ciento veintinueve; que el año pasado se congelaron ciento treinta y tres mil toneladas de pescado; que la flota congeladora española es la primera de Europa y la tercera del Mundo; que urge implantar en la mesa un régimen dietético basado en la congelación de alimentos, y que hay dosequilibrio en la red frigorífica nacional.

De eso de la hibernación, de dormirlo a un individuo para que le despierten sus tataranietos y al abrir un ojo enterarse de que la víspera no han subido los precios, de que ha terminado la guerra del Vietnam y de que aún no se han iniciado las obras del Teatro de la Opera, no han dicho nada hasta el momento.

MODA

Trascendentalísima información del Instituto nacional de la Moda relativa a la inminente temporada otoño-invierno: los abrigos tendrán color de «pan tostado» y los pantalones deportivos de «naranja quemada». Los abrigos, a causa de la calefacción de la casa y del coche —aquí cabe una triste carcajada de los que carecen de ambos signos de grandeza— serán más bien ligeros, acampanados, pero cubriendo la rodilla, con cuello transformable. El aspecto del varón, ya sin abrigo y en traje de calle, será «romántico», «con amplios faldones ligeramente despegados, hombros rectos y pecho ajustado». Seguirá renaciendo el chaleco y las chaquetas no tendrán cuatro botones —¡no faltaba más!— sino tres, lo que permite una solapa más ancha y más larga. Será recta y ajustada y se llamará a ésta «línea americana», no sabemos si por la índole de la prenda o por nuestras excelentes relaciones con los Estados Unidos.

PROCESAMIENTO

El Juzgado de Orden público ha dictado auto de procesamiento contra don Cayetano Hernández, colaborador del «Boletín de la Hermandad Obrera de Acción Católica». Motivo, ser autor de un artículo titulado «Leyes legales» cuya publicación dio lugar el secuestro de dicho «Boletín» por agentes de la autoridad. Se le ha exigido una fianza de 50.000 pesetas para asegurar las responsabilidades que procedieran. La Hermandad recurrirá contra el auto de procesamiento. A causa de la publicación de dicho artículo se ha incoado expediente por la Dirección general de Prensa al director del «Boletín de la H. O. A. C.» don Angel Ruiz Campos.

NOTICIAS BREVES

Ha llegado el actor cinematográfico Danny Kaye.

—A Catalina García Sánchez la han timado dos mil pesetas, ya saben ustedes cómo.

—Las declaraciones del árbitro señor Oliva han sido remitidas al Comité de árbitros y a la Federación Española de Fútbol.

—Durante el año 1966 el Banco Hipotecario sólo atendió en sus préstamos el 21,8 por 100 del total solicitado.

—Lluvia de tostados veraneantes sobre Madrid.

Pasando el rato

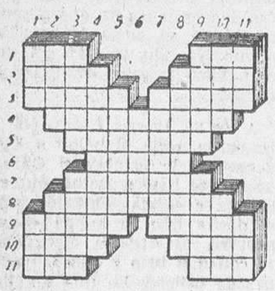

HORIZONTALES. — 1: Instrumentos músicos chinos de viento. Gatillo de un arma de fuego. — 2: Hablar en público. Río español. — 3: Niños pequeños. En plural, huesecillo terminal del ala de las aves. — 4: Que causan la muerte. — 5: Montones. — 6: En plural, asonancia de dos voces. — 7: Aclames a una persona. — 8: Cambiáralas. — 9: Esterilla redonda. Desamparadas. — 10: Labras. Medida agraria antigua. 11: Existen. Río de Italia, afluente del Tíber.

VERTICALES. — 1: Patriarca bíblico. Palabra árabe que significa «promontorio». — 2: Criba grande para aventar el trigo. Pez marino de carne muy estimada. — 3: Erudición. Parte central de Africa. — 4: Apartados. — 5: Semejante. — 6: Hueso del muslo. — 7: Conservas que se hacen con peras. 8: Se los arrojó. — 9: Chorros de agua. Pescado salado para que se conserve. — 10: Plantas liliáceas. Hechicera. — 11: Número no divisible por dos. Río gallego.

SOLUCIONES

AL CRUCIGRAMA:

HORIZONTALES. — 1: Sil. 2: Bulas. — 3: Camarón. — 4: Pesa. Esos. — 5: Sanas. Savia. 6: Eme. Ana. — 7: Tifón. Tutor. — 8: Raro. Aras. — 9: Sonetos. — 10: Secos. — 11: Sos.

VERTICALES. — 1: Set. — 2: Pamir. — 3: Cenefas. — 4: Basa. Oros. — 5: Sumas. Nones. — 6: Ila. Eco. — 7: Lares. Tatos. — 8: Sosa. Uros. — 9: Novatas. — 10: Sinos. — 11: Aar.

AL JEROGLIFICO:
Un hermano de Doroteo

A LOS SIETE ERRORES:

Nube, arboleda, pelo del señor, roca, planta de la izquierda, oreja del señor, gemelo.

¿PAGA USTED LOS IMPUESTOS?

Aconsejado por varios amigos, don Jerónimo ha resuelto, finalmente, ir a consultar con un psiquiatra, pues le han afirmado que algunos de sus actos no eran normales.

Después de haber sido examinado concienzudamente, el especialista le pregunta:

—¿Podría usted decirme en qué momento ha terminado por encontrar placer en pagar sus impuestos?

¿USTED CREE QUE LA ENCONTRARAN?

Evaristo montó en el autobús y al pagar el billete dejó caer una moneda de cinco pesetas. Miró por todas partes y no apareció, por lo que supuso que se habría caído por una rendija. Al llegar al final de la línea le dijo a un inspector:

—Buenos días, señor; he perdido una moneda de cinco pesetas en el autobús de la línea "8". Si por casualidad la encontrasen haga el favor de avisarme. Aquí le dejo mi dirección.

Al cabo de una semana, Evaristo pasó por el lugar en que había perdido la moneda y observó que habían levantado el pavimento en cuyas obras trabajaban varios obreros. Se acercó al capataz y le dijo:

—Buenos días, señor. Le agradezco las molestias que se toman, pero ¿usted cree que la encontrarán?

¿QUIERE USTED SEGUIRME?

El avión se ha perdido. No hay nada que hacer. Los motores estan averiados. El único pasajero no se apercibe de nada y mira apaciblemente por la ventanilla. De pronto ve a un paracaidista dispuesto a saltar, quien le grita:

—¿Quiere usted seguirme?

—No —le responde el viajero—. Estoy bien aquí. Además, no sé saltar.

—Como usted quiera; pero le advierto que soy el piloto.

ETERNO FEMENINO

La señora, que marchaba toda ufana en su cochecito, ha sufrido un aparatoso accidente. No ha fallecido, pero está en la cama, totalmente cubierta de vendas, que la tapan incluso los ojos. Gime y suspira. En esto se le acerca el marido y le dice junto al oído:

—Laurita, han venido tus amigas a ver qué tal te encuentras:

Y la accidentada, entre gemido y gemido, musita:

—¿Qué vestidos traen?

EL TRAGO DEL REY MORO

El guía:

—¿Ve usted la sierra? Bueno, pues siga a mano derecha y en aquella hendidura que forma el terreno fue donde a Boabdil el Chico se le hizo un nudo en la garganta al abandonar Granada.

El turista:

—Ya, ya sé que para tranquilizarle le sirvieron un vaso de agua de la Alhambra con anises y pagó con un ochavo, incluyendo la propina.

SUMO SENA Nota

—¿Has avisado a tus hermanos?

—Y una vez que hayas aprendido una cosa, procura olvidarla. Si tratas de hacer uso de ella resultarás un pedante...

UNA VELOCIDAD NUEVE VECES SUPERIOR A LA DE LA LUZ

Un descubrimiento que puede tener importancia decisiva para las futuras comunicaciones espaciales

Moscú.— (Crónica especial para Agencia FIEL, en exclusiva para DIARIO DE BURGOS).— En el laboratorio del Premio Nobel Basov se ha obtenido el rayo de laser más potente producido por los físicos soviéticos.

La velocidad alcanza los 2.700.000 kilómetros por segundo, es decir, que supera nueve veces la velocidad de la luz.

Tal velocidad, que pone en tela de juicio todas las precedentes opiniones respecto al límite de la velocidad, fue obtenida en el curso de un experimento riguroso.

Fueron dispuestos en fila cristales de rubí precargados de energía.

Estos cristales han sido expuestos al rayo del laser.

Se preveía que éste recogería toda la energía y que la duración del impulso se reduciría.

Los resultados del experimento han sido una sorpresa incluso para los científicos: el rayo del laser ha precedido a la luz.

De esta forma, el laser promete ahora una verdadera revolución de las concepciones físicas.

Los científicos prevén que en el futuro, su rayo servirá no sólo para la elaboración mecánica, para las comunicaciones y para el cumplimiento de experimentos químicos y genéticos, sino también para la conservación y transmisión inmediata de las informaciones.

El descubrimiento es de la máxima importancia en lo que se refiere a las futuras comunicaciones espaciales que, dotadas de velocidades semejantes y que hasta ahora se creían imposibles, permitirían acortar las enormes distancias que nos separan de las estrellas.

Los presos graban una canción

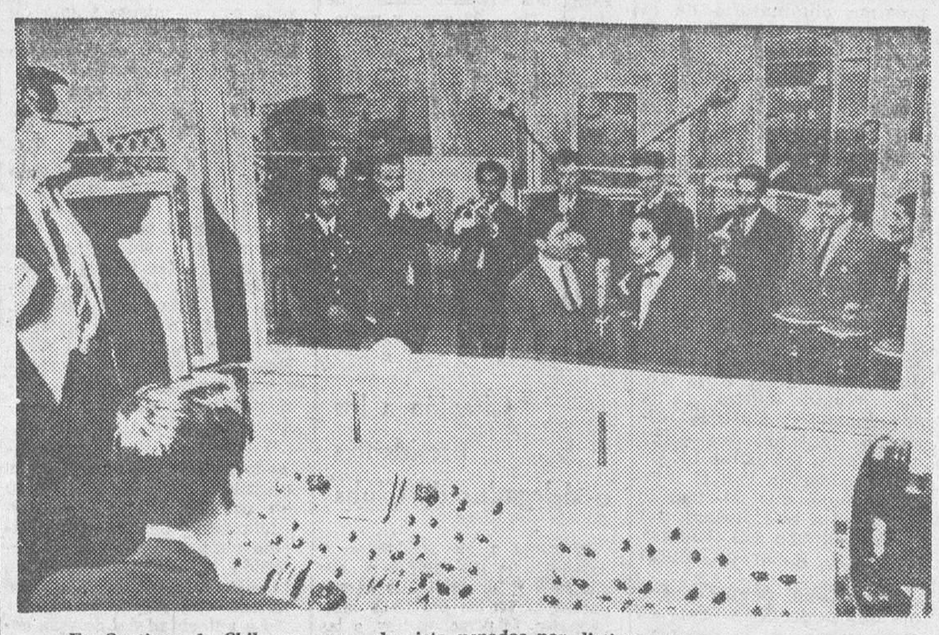

En Santiago de Chile un grupo de siete penados por distintos delitos, solicitó que les permitieran grabar un disco de larga duración, con aires típicos chilenos, alegando que este es un medio para rehabilitarse, mientras al mismo tiempo obtienen una ganancia lícita. Los reclusos se revelaron como excelentes cantantes y músicos. En la fotografía les vemos durante la grabación. (Foto FIEL)

M.E.C.D. 2017